

зала 19  
шкафъ  
полка  
№ 10

# ПАМЯТНАЯ КНИЖКА

СМОЛЕНСКОЙ ГУБЕРНИИ

*на 1902 годъ.*

ИЗДАНИЕ  
СМОЛЕНСКАГО ГУБЕРНСКАГО СТАТИСТИЧЕСКАГО КОМИТЕТА.

СМОЛЕНСКЪ.  
Типографія П. А. Сизина.  
1902.

С 595 СМО

Справ. Б-ка

П 15

П

# ПАМЯТНАЯ КНИЖКА

## СМОЛЕНСКОЙ ГУБЕРНИИ

### НА 1902 ГОДЪ.



ИЗДАНИЕ  
СМОЛЕНСКАГО ГУБЕРНСКАГО СТАТИСТИЧЕСКАГО КОМИТЕТА.



СМОЛЕНСКЪ.  
Типографія П. А. Силина.  
1901.

№ 6367

111

Печатано съ разрѣшеніа Г. Смоленскаго Губернатора.

111

# РОССІЙСКІЙ ИМПЕРАТОРСКІЙ ДОМЪ.



Его Императорское Величество, Государь Императоръ Николай Александровичъ, Самодержецъ Всероссійскій, родился въ 1868 году, 6 мая (тезоименитство 6 декабря).

*Августѣйшая Родительница ГОСУДАРЯ ИМПЕРАТОРА,*

Ея Императорское Величество, Государыня Императрица Марія Θεодоровна, родилась въ 1847 г., 14 ноября (тезоименитство 22 іюля); была въ супружествѣ съ Императоромъ Александромъ III (въ Бозѣ почилъ 20 октября 1894 г.).

*Августѣйшая Супруга ГОСУДАРЯ ИМПЕРАТОРА,*

Ея Императорское Величество, Государыня Императрица Александра Θεодоровна, родилась въ 1872 г., 25 мая (тезоименитство 23 апрѣля); въ супружествѣ съ 14 ноября 1894 г. Дочь Великаго Герцога Гессенскаго Людвигъ IV и Супруги Его Великой Герцогини Алысы.

Его Императорское Высочество, Государь Наслѣдникъ и Великій Князь Михаилъ Александровичъ, род. въ 1878 г., 22 ноября (тез. 22 ноября).

*Августѣйшія Дочери ГОСУДАРЯ ИМПЕРАТОРА.*

ЕЯ Императорское Высочество, Великая Княжна Ольга Николаевна, род. въ 1895 г., 3-го ноября (тезоим. 11 іюля).

Ея Императорское Высочество, Великая Княжна Татьяна Николаевна, род. въ 1897 г., 29 мая (тезоим. 12 января).

Ея Императорское Высочество Великая Княжна Марія Николаевна, род. въ 1899 г., 14 іюня (тезоим. 22 іюля).

Ея Императорское Высочество, Великая Княжна Анастасія Николаевна, род. въ 1901 г., 5 іюня (тезоим. 22 декабра).

*Августѣйшія Сестры ГОСУДАРЯ ИМПЕРАТОРА:*

Ея Императорское Высочество, Великая Княгиня Ксенія Александровна (см. далѣе);

Ея Императорское Высочество, Великая Княгиня Ольга Александровна, род. 1882 г., 1 іюня (тез. 11 іюля). Въ супружествѣ съ 27 іюля 1901 г. съ Его Высочествомъ Принцемъ Петромъ Александровичемъ Герцогомъ Ольденбургскимъ.

*Августѣйшіе Дяди и Тетки ГОСУДАРЯ ИМПЕРАТОРА:*

Его Императорское Высочество, Великій Князь Владиміръ Александровичъ, род. въ 1847 г., 10 апрѣля (тез. 15 іюля). Супруга Его, Ея Императорское Высочество, Великая Княгиня Марія Павловна, род. въ 1854 г., 2 мая (тез. 22 іюля). У нихъ дѣти: Ихъ Императорскія Высочества: Великій Князь Кирилль Владиміровичъ, род. въ 1876 г., 30 сентября (тез. 11 мая); Великій Князь Борисъ Владиміровичъ, род. въ 1877 г., 12 ноября (тез. 2 мая); Великій Князь Андрей Владиміровичъ, род. въ 1879 г., 2 мая (тез. 30 воября); Великая Княжна Елена Владиміровна, род. въ 1882 г., 17 января (тез. 21 мая).

Его Императорское Высочество, Великій Князь Алексѣй Александровичъ, род. въ 1850 г., 2 января (тез. 20 мая).

Его Императорское Высочество, Великій Князь Сергій Александровичъ, род. въ 1857 г., 29 апрѣля (тез. 5 іюля). Супруга Его, Ея Императорское Высочество, Великая Княгиня Елисавета Теодоровна, род. въ 1864 г., 20 октября (тез. 5 сентября).

Его Императорское Высочество, Великій Князь Павелъ Александровичъ, род. въ 1860 г., 21 сентября (тез. 29 іюня); былъ въ супружествѣ съ Ея Императорскимъ Высочествомъ, Великой Княгиней Александрой Георгиевною († 12 сентября 1891 г.). У него дѣти: Его Императорское Высочество, Великій Князь Димитрій Павловичъ, род. въ 1891 г., 6 сентября (тез. 21 сентября); Ея Императорское Высочество, Великая Княжна Марія Павловна, род. въ 1890 г., 6 апрѣля (тез. 22 іюля) .

Ея Императорское Высочество, Великая Княгиня Марія Александровна, род. въ 1858 г., 5 октября (тез. 22 іюля); была въ супружествѣ съ Его Королевскимъ Высочествомъ, Принцемъ Альфредомъ-Эрнестомъ-Альбертомъ Великобританскимъ, Герцогомъ Саксенъ-Кобургъ-Готскимъ.

Ея Императорское Высочество, Великая Княгиня Александра Іосифовна, род. въ 1830 г., 26 іюня (тез. 23 апрѣля); была въ супружествѣ съ Его Императорскимъ Высочествомъ, Великимъ Княземъ Константиномъ Николаевичемъ († 13 января 1892 г.),  
*У нея дѣти:*

Его Императорское Высочество, Великій Князь Николай Константиновичъ, род. въ 1850 г., 2 февраля (тез. 6 декабря);

Его Императорское Высочество, Великій Князь Константинъ Константиновичъ, род. въ 1858 г. 10 августа (тез. 21 мая). Супруга Его, Ея Императорское Высочество, Великая Княгиня Елисавета Мавриіевна, род. въ 1865 г., 13 января (тез. 5 сентября). *У нихъ дѣти:* Ихъ Высочества: Князь Іоаннъ Константиновичъ, род. въ 1886 г., 23 іюня (тез. 24 іюня); Князь Гавріиль Константиновичъ род. въ 1887 г., 3 іюля (тез. 13 іюля); Князь Константинъ Константиновичъ, род. въ 1890 г., 20 декабря (тез. 21 мая); Князь Олегъ Константиновичъ, род. въ 1892 г., 15 ноября (тез. 20 сентября); Князь Игорь Константиновичъ, род. въ 1894 г., 29 мая (тез. 5 іюня); Княжна Татьяна Константиновна, род. въ 1890 г., 11 января (тез. 12 января)

Его Императорское Высочество, Великій Князь Димитрій Константиновичъ, род. въ 1860 г., 1 іюня (тез. 21 сентября);

Ея Королевское Величество, Королева Эллиновъ Ольга Константиновна, род. въ 1851 г., 22 августа (тез. 11 іюля); въ супружествѣ съ Его Величествомъ, Королемъ Эллиновъ Георгомъ I;

Ея Императорское Высочество, Великая Княгиня Вѣра Константиновна, род. въ 1854 г., 4 февраля (тез. 17 сентября); была въ супружествѣ съ Его Королевскимъ Высочествомъ, Герцогомъ Вильгельмомъ-Евгеніемъ Виртембергскимъ.

Его Императорское Высочество, Великій Князь Николай Николаевичъ, род. въ 1856 г., 6 ноября (тез. 27 іюля);

Его Императорское Высочество, Великій Князь Петръ Николаевичъ, род. въ 1864 г., 10 января (тез. 29 іюня); Супруга Его,

Ея Императорское Высочество, Великая Княгиня Милица Николаевна, род. въ 1866 г., 14 іюля (тез. 19 іюля). У нихъ дѣти: Ихъ Высочества: Князь Романъ Петровичъ, род. въ 1896 г., 5 октября (тез. 19 іюля); Княжна Марина Петровна, род. въ 1892 г., 28 февраля (тез. 28 февраля); Княжна Надежда Петровна род. въ 1898 г. 3 марта (тез. 17 сентября);

Его Императорское Высочество, Великій Князь Михайль Николаевичъ, род. въ 1832 г., 13 октября (тез. 8 ноября); былъ въ супружествѣ съ Ея Императорскимъ Высочествомъ, Великой Княгиней Ольгою Теодоровною († 31 марта 1891 г.). У него дѣти:

Его Императорское Высочество, Великій Князь Николай Михайловичъ, род. въ 1859 г., 14 апрѣля (тез. 6 декабря);

Его Императорское Высочество, Великій Князь Михайль Михайловичъ, род. въ 1861 г., 4 октября (тез. 8 ноября);

Его Императорское Высочество, Великій Князь Георгій Михайловичъ, род. въ 1863 г., 11 августа (тез. 26 ноября); Супруга Его, Ея Императорское Высочество, Великая Княгиня Марія Георгиевна, род. въ 1876 г., 20 февраля (тез. 22 іюля). У нихъ дочь: Ея Высочество Княжна Нина Георгиевна род. въ 1901 г., 7 іюня (тез. —).

Его Императорское Высочество, Великій Князь Александръ Михайловичъ, род. въ 1866 г., 1 апрѣля (тез. 30 августа); Супруга Его, Ея Императорское Высочество, Великая Княгиня Ксенія Александровна, род. въ 1875 г., 25 марта (тез. 24 января). У нихъ дѣти: Ихъ Высочества: Князь Андрей Александровичъ, род. въ 1897 г., 12 января (тез. 30 ноября); Князь Теодоръ Александровичъ, род. въ 1898 г. 11 декабря (тез. 16 мая); Князь Никита Александровичъ, род. въ 1900 г. 4 января. (тез. 24 іюня); Князь Дмитрій Александровичъ, род. въ 1901 г., 2 августа (тез. —); Княжна Ирина Александровна, род. въ 1895 г., 3 іюля (тез. 5 мая);

Его Императорское Высочество, Великій Князь Сергій Михайловичъ, род. въ 1869 г., 25 сентября (тез. 25 сентября);

Ея Императорское Высочество, Великая Княгиня Анастасія Михайловна, род. въ 1860 г., 16 іюля (тез. 22 декабря); была въ супружествѣ съ Его Королевскимъ Высочествомъ, Великимъ Герцогомъ Мекленбургъ-Шверинскимъ Фридрихомъ-Францемъ:

# КАЛЕНДАРНЫЯ СВѢДѢНІЯ.

## НЕПРИСУТСТВЕННЫЕ ДНИ.

- Янв. 1 Новый годъ (Втр.). 6 Богоявленіе (Вскр.).  
Февр. 2 Срѣтеніе Господне (Суб.).  
» 22 — 23 Пятница и Суббота Масляницы.  
Марта 25 Благовѣщеніе (Пнд.).  
Апрѣл. 12 — 13 Пятница и Суббота Страстной седмицы.  
» 14 — 21 Свѣтлая седмица.  
» 23 Тез. ГОСУДАРЫНИ ИМПЕРАТРИЦЫ (Втр.)  
Мая 6 Рожденіе ГОСУДАРЯ ИМПЕРАТОРА (Пнд.).  
» 9 Святителя Николая (Чтв.).  
» 14 Коронаваніе ИХЪ ИМПЕРАТОР. ВЕЛИЧЕСТВЪ (Втр.).  
» 23 Вознесеніе Господне (Чтв.)  
» 25 Рожденіе ГОСУДАРЫНИ ИМПЕРАТРИЦЫ (Суб.).  
Юня 2 День Св. Троицы (Вскр.).  
» 3 День Св. Духа (Пнд.).  
» 29 Свв. Ап. Петра и Павла (Суб.).  
Юля 22 Тез. вдовств. ГОСУДАРЫНИ ИМПЕРАТРИЦЫ (Пнд.).  
Авг. 6 Преображеніе Г-не (Втр.).  
» 15 Успеніе Пресв. Б-цы (Чтв.).  
» 29 Усѣкновеніе главы Іоанна Предтечи (Чтв.).  
» 30 Благовѣрн. кн. Александра Невскаго (Птв.).  
Сент. 8 Рождество Пресвятыя Богородицы (Вскр.).  
» 14 Воздвиженіе Креста Г-ня (Суб.).  
» 26 Ап. и Евангелиста Іоанна Богослова (Чтв.).  
Окт. 1 Покровъ Пресвятой Богородицы (Втр.).  
» 21 Восш. на прест. ГОСУДАРЯ ИМПЕРАТОРА (Пнд.).  
» 22 Казанской ик. Б. М. (Втр.).  
Нбр. 14 Рожд. вдовств. ГОСУДАРЫНИ ИМПЕРАТРИЦЫ (Чтв.).  
» 21 Введеніе во храмъ Пресвятой Богородицы (Чтв.).  
» 22 Рожд. и Тезоим. ГОСУДАРЯ НАСЛѢДНИКА (Птв.).  
Дкб. 6 Тезоименитство ГОСУДАРЯ ИМПЕРАТОРА (Птн.).  
» 25 — 27 Празднованіе Рождества Х-ва (Срд. — Птв.).



## ПОСТЫ И МЯСОЯСТІЯ, ДНИ ПОМИНОВЕНІЯ И ПРОЧ.

Янв.	5	Сб.	Сочельникъ предъ Богоявленіемъ, день пост- ный.
»	—	—	Мясоѣдъ рождественскій продолжается 7 седм. и 5 дн.
Фев.	3	Вс.	Трїоди постной начало (Недѣля о Мытар. и Фар.).
»	—	—	Сплошная или всеѣдная седм., съ 4 до 11 фев.
»	16	Сб.	Поминовеніе усопшихъ (родительская Сб.).
»	17	Вс.	Мясопустъ (съ Пнд. 18 начин. Масляница).
»	24	Вс.	Сыропустъ, заговѣн. на Вел. постъ. Съ 25 Фев. В. п.
Март.	20	Ср.	Преполовеніе Вел. поста (Четырдесятницы).
Мая.	8	Ср.	Преполовеніе Пятидесятницы.
Юня.	1	Сб.	Поминовеніе усопшихъ (предъ днемъ св. Троицы).
»	—	—	Сплошная седмица съ 3 по 10 Юня.
»	9	Вс.	Петровъ мясопустъ (заговѣніе на Петровъ постъ).
»	10	Пн.	Петровъ постъ продолжается 2 седм. и 6 дней.
Авг.	1	Чт.	Успенскій постъ продолжается съ 1 по 15.
»	29	Чт.	Усѣкновеніе главы І. Предтечи (помин. усоп, постъ).
Снт.	14	Сб.	Воздвиженіе Креста Господня (постъ).
Окт.	26	Сб.	Поминовеніе на брани убіенныхъ (Дмитр. суб.).
Нбр.	15	Пт.	Начало Рождественскаго (Филиппова поста).

## ДНИ, ВЪ КОТОРЫЕ НЕ ПРОИЗВОДИТСЯ ТОРГОВЛЯ ВЪ Г. СМОЛЕНСКѢ.

Въ воскресные дни и сверхъ того въ слѣдующіе праздни-  
чные дни: 1) На новый годъ, 2) въ день Богоявленія (Крещенія),  
3) Срѣтенія Господня, 4) Благовѣщенія Пресвятыя Богородицы,  
5) въ первые три дня Свѣтлаго Христова Воскресенія, 6) въ день  
перенесенія мощей Святителя Николая 7) въ дни Св. Троицы и  
Св. Духа, 8) въ день явленія иконы Пресвятыя Богородицы, Смо-  
ленской Одигитрія, 9) Преображенія Господня, 10) Успенія Пре-  
святыя Богородицы, 11) Рождества Пресвятыя Богородицы, 12)  
Воздвиженія Честнаго Креста, 13) Покрова Пресвятыя Богородицы,  
14) въ день Святителя Николая 6 Декабря и 15) въ первые два  
дня Рождества Господа Іисуса Христа — воспрещается торговля,  
какъ на рынкахъ и базарахъ, такъ и въ лавкахъ, магазинахъ и  
иныхъ торговыхъ заведеніяхъ, а потому въ вышеозначенные дни  
всѣ торговля заведенія должны быть закрыты.

Примѣчаніе. Торгъ на базарахъ не прекращается, если бы какой  
либо изъ упомянутыхъ праздниковъ совпадалъ съ базарнымъ днемъ.

## ЯНВАРЬ 31 Д.

Праздн. зн.	Дни недѣль.	Числа.	Праздники и имена святыхъ православно-каатолической церкви.	Нов. ствѣ.
⊕	В. С. С. Ч. П. С.	1 2 3 4 5	<b>ОБРЪЗАНІЕ Г-НЕ</b> —Свт. Василія Великаго. Сильверста папы, м. Феогена, Іуліанія лазарев. прр. Малахія, мч. Гордія. Соборъ 70-ти апостоловъ, п. Θεоктиста, м. Зосими, Аванасія. м: Θεопемпта, Θεовы волхва, п: Синклитикін, Аполливаріи, Григорія, прр. Михея, Фостирія. (Сочел. крещенскій).	14 15 16 17 18
			<b>Нед. 33-я (34 я седм. по Пятнд.)</b>	
⊕	В. П. В. С. Ч. П. С.	6 7 8 9 10 11 12	<b>БОГОЯВЛЕНІЕ</b> (Крещеніе Г-не). Соборъ Іоанна Предтечи. п: Георгія ховен, Емилиана исп. п. Домьяки, сви. Картерія, м: Іуліана, Василисы, Антонія, п: Ілія, Григорія. свт. Филиппа митр. мос., м. Поліевкта, п. Петра ап. севаст. Павла комельск., Григорія еп. васс., п: Дометіана, Маркіана. п: Θεодосія В. Михаила клонск., ик. ВМ; Египет. Елецкой. мч. Татіаны, п. Влпраксія, м: Петра, Мертія п. Саввы арх. серб	19 20 21 22 23 24 25
			<b>Нед. 34 по Просвѣщеніи (35 седм. по Пятнд.)</b>	
	В. П. В. С. Ч. П. С.	13 14 15 16 17 18 19	м. Ермила, Стратоника и Петра, п: Іакова, Елеазара, пррр: Ісаія, Савы, Моисея, Іереміи, Павла, Сергія, Прокла, Ина- тія, Марка, Елсевія, Ілія, Стефана, Іосифа, райноан. Нмни. п. Павла египетскаго, Іоанна кушняка, пм. Павсофія. Поклон. веригамаъ ав. Петра, м. Данакта, бл. Максима тотем. п. Антонія Великаго. свт. Аванасія Вел. п. Кирилла александр., п. Максима серб п. Макарія егип., п. Макарія пачер., Арсенія керк., бл. Θεодора.	26 27 28 29 30 31 1
			<b>Нед. 35-я о Ханаанынѣ (36-я седм. по Пятнд.)</b>	
	В. П. В. С. Ч. П. С.	20 21 22 23 24 25 26	п. Евфимія В., м: Васса, Евсеія, Евтихія, Василида. п. Максима исп м: Валеріана, Емгенія, мч: Агніи, Анастасіи. ап. Тимофея, им. Анастасія, м. Георгія, Петра, Леонтія, Іоанна сви. Климента, п: Павлина, милост. Геннадія костр. п. Ксенія, м: Вавила, Тимофея и Агасія, Іоанна казанск. Григорія Богослова, ик. ВМ. „Утоли моя печали“. п: Ксенофонта и Марія, Іоанна, Аркадія, Симеона ветх.	2 3 4 5 6 7 8
			<b>Нед. 36 я, о Закхеѣ (37-я седм. по Пятнд.)</b>	
⊕	В. П. В. С. Ч.	27 28 29 30 31	перен. мощ Іоанна Златоустаго. п. Ефрема сиріана, Палладія, Θεодосія тотемскаго. пер. мощ. свм. Игнатія богон., м: Романа, Іакова, Луки. Соборъ 3-хъ свят.: Василія Вел., Григорія Богослова и Іоанна Златоустаго, свм. Иполита папы, Петра, ц. болгар. Кира и Іоанна безсребр., м. Викторя, Никифора, п. Никиты.	9 10 11 12 13

## ФЕВРАЛЬ 28 Д.

Праздн. зн.	Дни недѣли	Числа	Праздники и имена святыхъ православно-каатолической церкви.	Нов. стиль.
	П.	1	мч. Трифона, мч. Перпетуя, п. Петра, Вендиана.	14
⊕	С.	2	СРЪТЕНІЕ ГОСПОДНЕ. ⊕	15
			<b>Нед. 37-я, о Мытарѣ и Фарисеѣ. (38-я седм. по Пятнд.)</b>	
	В.	3	св. прв. Симеона Богопріимца и Анны пророч., кн Романа углич.	16
	П.	4	и. Исидора, Николая, еп. студ., и Кирилла новозем. кн Георгія.	17
	В.	5	св. Теодогія черниг., мч. Агафін, Θεодуліи, кн. БМ. Елецк. Чернигов., Сицилійской и "Взисканіе погибшихъ".	18
	С.	6	и. Вукола смирск., м. Іуліана, мч. Максима, мч. Марем.	19
	Ч.	7	п. Пареевнѣ, еп. ланскаійск., Луки елладск.	20
	П.	8	зм. Θεодора страт., Захарія, серпов, Саввы, архіеп. сербск.	21
	С.	9	и. Никифора, свм: Маркелла, еп. сицил., Панкратія, еп. тамвроменійск. и Геннадія важеоз. ⊕	22
			<b>Нед. 38-я, о Блудномъ сынѣ (39-я седм. по Пятнд.).</b>	
	В.	10	свм: Харламбія и Порфирія, мч. Павла, п. Прохора печерск.	23
	П.	11	сам. Власія, еп. севастійск. и Димитрія ирилуц., кн. Всеволода-Гавріила, Георгія сербск., Θεодора царицы.	24
+	В.	12	Алексія, митр. моск., и Марін (Марины) и отца ея Евгенія, Иверской кн. БМ.	25
	С.	13	п. Мартиніана, Зои, Фотиніи, п. Симеона, кн. БМ. Долинской.	26
	Ч.	14	Кирилла философа, перноуч. слав., п. Авксентія, Исаакія печ.	27
	П.	15	ан. Онисима, п: Евсевія пустыи, Пафутія и Евфросиніи.	28
	С.	16	и: Панфила, Павла, Порфирія, Іліи, Даміила, Іереміи, Исаи.	1
			<b>Мясопустъ (Сырвая седмица—Масляница).</b>	
	В.	17	ам. Θεодора тирова, обр. мощ. и. Милы, мч. Маріамни. ⊕	2
	П.	18	Льва папы, п: Агапита, Флавіана, Космы.	3
	В.	19	ан. Архила, Филімона, испов: Евгенія и Макарія, м. Максима.	4
	С.	20	п. Льва, еп. катанск., свм. Садока, еп. персид. и съ нимъ 128 муч., п: Агаѳона, папы рим., и Корнилія, игум. исково печ.	5
	Ч.	21	п: Тимоѳея, Евстафія, архіеп. антїох., Георгія, еп. амастр.	6
	П.	22	п. Аванасія испов., м: Маврикія, Фотина, Θεодора, Филиппа.	7
	С.	23	свм. Поликарпа, п: Іоанна, Антонина, Даміана, Александра. .	8
			<b>Сыропустъ (1-я седм. Великаго поста).</b>	
+	В.	24	1-е и 2-е обрѣтеніе главы Іоанна Крестителя, п. Ерама печерск. ⊕	9
	П.	25	Тарасія патр. цареград., Моисея, арх. новгородскаго.	10
	В.	26	Порфирія, еп. газскаго, м. Севастіана, Межецкой кн. БМ.	11
	С.	27	п. Прокопія деканолита, Θεалакс., Тита печерскаго.	12
	Ч.	28	п. Василія, Мариня, Киры, Домники, свм. Протерія, патр. алекс., м. Нестора, Николая юрод. исковск.	13

## МАРТЪ 31 Д.

Праздн. зн	Дни недѣли	Числа	Праздники и имена святыхъ православно-католической церкви.	Нов. стиль.
	П.	1	мц. Евдокии, м: Нестора, Маркела, мц: Антонины, Домники.	14
	С.	2	свм Теодора, п: Агафона Арсенія, еп. твер., п. Сарри	15
			<b>Нед. 1-я, Торжество Православія (2-я седм. Вел. поста).</b>	
	В.	3	м: Евтропія, Клеоника, Василиска, Зиона, ик. ВМ. Волоколам. <sup>Ⓝ</sup>	16
	П.	4	п. Герасима, м. Павла, св Григорія, п. Іакова, кв. Даміапа моск.,	17
	В.	5	м. Ковона, п. Марка, м. Елампія мц. Ироды, п. Адріана.	18
	С.	6	42 м: Теодора, Константина, Каллиста и др. и Архадіа.	19
	Ч.	7	м. Емилиана мц: Василия, Евгенія, п. Павла исп.	20
	П.	8	ап. Ерма, п. Теофилакта, Дометія, п. Лаваря, мурман.	21
+	С.	9	св. 40 м. Севастійски: Кладія, Іоанна, Аггія, Флавія, Александра, Ілія, Афанасія, Кирилла, Николая, Валерія и др.	22
			<b>Недѣля 2-я (3-я седм. Великаго поста).</b>	
	В.	10	м: Кократа, Кипріана, Діонисія, Павла, Виктора, Никифора. <sup>Ⓝ</sup>	23
	П.	11	Софренія патр., м: Елпиаха, свм. Піонія смьри Елѳимія еп. новг.	24
	В.	12	свт. Григорія двоест., п. Теофана исп., Фивсеса.	25
	С.	13	пер. мощ п. Никифора, м: Терентія, Александра, мц. Христины.	26
	Ч.	14	п. Венидикта, Евхимона, Теофоста, митр. кіевск., ик. ВМ. Теодоровскоя. <sup>Ⓝ</sup>	27
	П.	15	м: Агапія, Пуплія, Тимолая, Ромила, Діонисія, Александра, Никаандра городов.	28
	С.	16	м: Салпа. Трофима. свм. Александра, п. Серапіона новг	29
			<b>Нед. 3-я, Крестопоклонная (4-я седм. Велик. поста).</b>	
+	В.	17	п. Алексія чел. Божія, м. Марина, п. Макарія калязиск.	30
	П.	18	п. Кирилла іерусалим., п. Анива, м: Трофима, Евкарія. <sup>Ⓝ</sup>	31
	В.	19	м: Хрисавфа и Дарін, Кладія, Іасона, Мавра, Діодора, мц. Іларія.	1
	С.	20	п: Іоанна, Сергія, мц. Александры, Кладія, Матроны, п. Никиты	2
	Ч.	21	<i>Преполов. св. Четверед.</i> , Кирилла еп. катанск., Ооми, патр. <sup>Ⓝ</sup>	3
	П.	22	свм. Василия прео., п. Ісаакія, мц. Дросины.	4
	С.	23	им. Никона, м. Филіята, Амфилохія, мц. Лидія, Пахомія перехт.	5
			<b>Нед. 4-я (5-я седм. Великаго поста).</b>	
	В.	24	св. Іоанна Лѣтвичника п. Захарія, Іакола, Артемія, Стефана.	6
Ⓝ	П.	25	<b>БЛАГОВѢЩЕНІЕ ПР. Б-ЦЫ</b> , ик. ВМ. Боголюбскоя.	7
	В.	26	Соб. арх. Гавріила, свм. Иринея, мц. Ацины, Ларисы, п. Василия. <sup>Ⓝ</sup>	8
	С.	27	мц. Матроны солунскоя, п. Іоанна, м. Мауула, Феодосія.	9
	Ч.	28	п: Іларіона, Стефана, м. Іони, Георгія, Петра.	10
	П.	29	п. Марка, Кирилла, Іоанна, Евстафія исп., п. Іони.	11
	С.	30	п: Іоанна лѣств. ап. Сосвена, Елафродита, п. Зосима.	12
			<b>(Нед. 5-я, 6-я седм. Великаго Поста.)</b>	
	В.	31	Свм. Платія, м. Вевіамина, свт. Іони, митр. моск. п. Іосифа. прекр	13

## А П Р Ъ Л Ь 30 Д.

Праздн. или Дни недельн. числа	Праздники и имена святыхъ православно-кафолической церкви.	Нов. стил.
П. 1	п. Марин египет. м: Георгія, Василида, п. Макарія, м. Авраамія, болгар. п. Евфимія. ③	4
В. 2	Тита, м. Амфіана, Елесія, Поликарпа.	15
С. 3	п. Никиты испов., Илариона, мц. Θεολογία, п. Нектарія бѣжец.	16
Ч. 4	п. Іосифа пѣснописца. Георгія маленка, Зосимы отшел.	17
П. 5	м: Агафолода дѣк. Θεοδουла, Платона, Θεοδору, Θεοны.	18
С. 6	п. Μεθοδία, Евтихія, м: Ιερεμία, Αρχιμια, п. Платонида сирск.	19
<b>Недѣля Ваій Цвѣт. (Страстная седм. съ Понед.)</b>		
В. 7	<b>ВХОДЪ ГОСП. ВЪ ІЕРУСАЛИМЪ</b> , п. Георгія, митр. митил.	20
П. 8	ап. Иродіона, Агала, Руфа, Флегонта, ик. ВМ Испанской.	21
В. 9	п. Евлексія, им. Вахима, м: Дисава, Маріана, Аядіеса и 270-ти ④	22
С. 10	м: Терентія, Африкана, Максима, Помпія, Зинова, Александра	23
Ч. 11	свм. Антѣны, п: Фармуфія, Іоанна, м: Прохесса, Мартиніана.	24
П. 12	п: Василия, Анеуси, Аванасіи, им. Мивы, Давида, Іоанна.	25
С. 13	свм. Артемона, Крискента, мц. Θεομαды.	26
<b>Свѣтлая (Святая седмица).</b>		
В. 14	<b>ПАСХА (ВОСКРЕСЕНІЕ ХРИСТОВО)</b> Мартина, Азата, Ардаліона.	27
П. 15	ап. Аристарха, Пуда, Трофіма, мц: Василиси, Анастасіи.	28
В. 16	мц: Агапія, Фіонія Ириня, м. Леонида.	29
С. 17	свм. Симона еп., м. Аванія, п. Акакія, м. Адріана, п. Зосимы. ⑤	30
Ч. 18	п. Іоанна, Косьмы, еп., м: Викторя, Зотика, Зинова, Северіана.	1
П. 19	п. Іоанна, Георгія исп., п. Никифора, Трифона	2
С. 20	п. Θεοδору, Григорія, Анастасія, Александра.	3
<b>2-я нед. о Томѣ (Антипасха) (2-я седм. по Пасхѣ)</b>		
В. 21	свм. Іаннуарія, Прокла, м: Θεοδору, Діонисіи, Кодрата.	4
П. 22	п: Θεοδору, ап: Навананія, Луки, Климентя, Виталія, перен. мощ. Всеволоха, Гавріила псковск., м. Лазаря серб.	5
В. 23	<b>Тезоименитство Государыни Императрицы</b> — св. Георгія побѣдон.	6
С. 24	м. Савлы, п. Елисаветы м: Евсеіа, Леонтія, п. Θοны. ⑥	7
Ч. 25	ап. и еп. Марка, п. Сильверста, ик. ВМ Царьгр.	8
П. 26	свм. Василия, п. Глафиря дѣвы, п. Стефана еп. церк.	9
С. 27	свм. ап. Симеона, ср. Г-яя, пр. Стефана, еп. млад.-вох.	10
<b>3-я нед. Женъ Мучоносиць (3-я седм. по Пасхѣ).</b>		
В. 28	ап. Іассова, м. Іаннуарія, Евсеіа, Максима, п. Кирвала.	11
П. 29	м. въ Кляикѣ: Θεοδοτα, Филамова, пр. Мемнона, м. Діодору.	12
В. 30	ап. Іакова (Зевед.), п. Максима, обр. мощ. Василия еп., п. Никиты.	13

## М А Й 31 Д.

Праздн. и Дни недѣли.	Ч и с л а.	Праздники и имена святыхъ православно-каѳолической церкви.	Нов. стая.
		<b>4-я нед. о Разслабленномъ (4-я седми. по Пасхѣ).</b>	
+	С. 1	прр. Иеремія, свм. Макарія, п. Пафнугія, п. Герасима. ☉	14
	Ч. 2	Аѳанасія В., м: Еспера, Зои, Киріяка, кн. Бориса и Глѣба.	15
	П. 3	м. Тимсея и мц. Мавры, м. Петра, Θεодосія печер.	16
	С. 4	м. Пелагин, свм. Сильвана, Еразма, п: Никиты, Никифора.	17
		<b>4-я нед. о Разслабленномъ (4-я седми. по Пасхѣ).</b>	
⊕	В. 5	вмц. Ирины, п. Адриана, Михел.	18
	П. 6	Рожденіе Государя Императора—прв. Иона многостр., м: Варвара.	19
	В. 7	Знаменіе Креста Господня въ Иерусалимѣ М. Акакія, Нила сорск. Иоанна зед. и уч. его: Антонія, Давида, Михаила и др.	20
+	С. 8	<i>Преполовене.</i> —ап. Иоанна Богослова п. Арсенія Вел.	21
⊕	Ч. 9	пер. мощ. Николая Чуд прр. Исаин, м. Христофора. ☉	22
	П. 10	ап. Симона, (Зилота) м: Алфія, Филадельфа, Капріана, Овксима, Еразма, кн. ВМ. Братской-Кіевской.	23
⊕	С. 11	п. Кирилла и Меѳодія, еп. морав., свм. Мокія, Никодима.	24
		<b>5-я нед. о Самаряныиъ (5-я седми. по Пасхѣ).</b>	
	В. 12	п. Елифанія еп., Гермава, патр., Діонисія архим.	25
	П. 13	мц. Глѣкерія, Георгія испов., м. Александра, п: Макарія, Ефимія.	26
⊕	В. 14	Св. Коронованіе—м: Исидора, Максима, кн. ВМ. Теремиской.	27
	С. 15	п. Пахомія Вел., Исаин, еп. рост., Евфросина, Дмитрія царев.	28
+	Ч. 16	п. Θεодора осващ., св. Георгія еп., п. Ефрема.	29
	П. 17	ап: Андроника, Іулія, м. Солохона, Стефана, архіеп. царьгр ☉	30
	С. 18	м. Θεодота, мц. Александры, Клавдія, м. Петра, Андрея,	31
		<b>Нед. 6-я, о Слѣпомъ (6-я седми. по Пасхѣ).</b>	
	В. 19	свм. Патрикія, Аѳакія, п. Иоанна еп. гот. Корнилія волог. чуд.	1
	П. 20	обр., мощ. Алексія, митр. моск., м. Фалалая.	2
	В. 21	св. равноап. цд. Константина и Елены, кн. муром: Михаила и Θεодора, Орѣтеніе Владимірской кн. ВМ.	3
	С. 22	м. Василіаска, блж. Іакова, <i>Воспом. 2-го вселен. собора.</i>	4
⊕	Ч. 23	<b>ВОЗНЕСЕНІЕ.</b> п. Михаила испов., обр. мощ. Леонтія еп. ●	5
	П. 24	п. Симеона столп., Иоанна, Θεодора, п. Никиты, Каланика,	6
⊕	С. 25	Рожд. Госуд. Императрицы—3-я обр. главы І. Предтечи.	7
		<b>Нед. 7-я св. Отець (7-я седми. по Пасхѣ).</b>	
	В. 26	ап. Карна, Алфея, м: Аверкія, Елены, Георгія, п. Иоанна.	8
	П. 27	свм. Θεерапонта, мц. Θεодоры, обр. мощ. Нила столб.	9
	В. 28	п. Никиты еп. п., Игнатія еп., м. Евтхія, п. Софронія.	10
	С. 29	мц. Θεодосія, блж. Иоанна устюж. <i>Восп. 1-го всел. соб.</i>	11
	Ч. 30	п. Исѳакія, далмат. кн. ВМ. Цоровской. ☉	12
	П. 31	ап. Ерив, м. Ермія, Философа.	18

# І Ю Н Ь 30 Д.

Праздн. ав.	Дни недѣль	Ч и с л а	Праздники и имена святыхъ православно-каатолической церкви.	Нов. стиль.
		С. 1	м. Іустина, Харитона, Валеріана, п. Діонисія.  Пятидесятница (1-я седми. по Пятидесятницѣ).	14
		В. 2	ДЕНЬ СВ. ТРОИЦЫ. п. Никифора исп., вм. Іоанна.	15
⊕		П. 3	ДЕНЬ СВ. ДУХА. Клавдія, Іпатія, Павла, Діонисія, Лукіана,	16
		В. 4	п. Митрофана, патр., свм. Северіана, Северіана, Силана, Конкордія, п. Зосими, Меодія пѣнош., Елеазара и Назара.	17
		С. 5	свм. Дороея, еп., м: Маркіана, Никандра, Аполлона, Леониды, Теодора чудотв., вкп. Игоря черниг. п: Константина, Петра.	18
		Ч. 6	п. Иларіона, Виссаріона, вмц: Архелая, Теоклы, Сусанны.	19
		П. 7	м. Теодота, мц. Марія, свм. Маркелла, Клавдія, Кирика. ⊕	20
		С. 8	пер. мощ. Теодора страт., п: Ефрема, Зосими, вв. ВМ. Яросл.	21
			Нед. 1-я, Всѣхъ Святыхъ (2-я седми. по Пятидес.).	
		В. 9	Кирилла бѣлосев. Александра, мц. Теоклы, Марфы, Марія.	22
		П. 10	свм. Тимофея, м. Александра, мц. Антонины, п. Теофана.	23
+		В. 11	ап. Варфоломея и Варнавы, вв. вк. ВМ. Абульск. „Достойно есть“	24
		С. 12	п. Онуфрія Вел. Петра Афон., Іоанна, Андрея, Арсенія.	25
		Ч. 13	мц. Акилины. Антонина, в. Анны и сына ея Іоанна.	26
		П. 14	прр. Елисея, п. Мефодія, вк. Мстислава (Георгія) новг.	27
+		С. 15	свт. Іоны, мятр. моск., прр. Амоса, м. Модеста, п. Теодора. ⊕	28
			Нед. 2-я, (3-я седми. по Пятидесяти.)	
		В. 16	п. Тихона, еп. амафунтс., м: Тигрія, Евтропія.	29
		П. 17	м: Мавула, Савела, Измаила, п. Никиты, Кирилла, Никифора.	30
		В. 18	м: Леонтія, Іпатія, Теодула. Боголюбской вв. ВМ.	1
+		С. 19	ап. Іуды (Леввія), м. Зосими, п: Іоанна отш., Павсія Вел.	2
		Ч. 20	свм. Меодія еп., м: Иванны, Пинны, Риммы сѣкозовъ.	3
		П. 21	м: Іуліана, свм. Терентія п. Іулія.	4
		С. 22	свм. Евсевія м: Галактіона, Зинова, мц. Зины, Іуліанія. ⊕	5
			Нед. 3-я, (4-я седми. по Пятидесяти.)	
		В. 23	мц. Агриппы, Іосифа, Антонія. вк. ВМ. Владимирской.	6
⊕		П. 24	Рождество Іоанна Предтечи м: Ориентія, п. Іоанна мѣнж.	7
		В. 25	мц. Февроніи, вк. Петра (Давида) и княг. Февроніи (Евфросиніи)	8
		С. 26	п. Давида отшел., Іоанна, готы, вв. вк. ВМ. Тихвинской.	9
+		Ч. 27	Праздн. Полтав. Побѣды. п. Сампсона стравопр., Георгія.	10
		П. 28	пер. мощ. Кира и Іоанна безсребр., п. Павла, Сергія и Германа.	11
⊕		С. 29	АПОСТОЛА ПЕТРА и ПАВЛА, вв. ВМ. Дуниловской и Касперовской. ⊕	12
			Нед. 4-я, (5-я седми. по Пятидесяти.)	
+		В. 30	Соборъ 12 апостоловъ: Петра, Андрея, Іакова, Іоанна, Филиппа, Варфоломея, Томы, Матея, Іакова, Іуды, Симона, Матея.	13

## І Ю Л Ь 31 Д.

Правосл. вн.	Дни недѣли.	Ч и с л а в.	Праздники и имена святыхъ православно-каѳолической церкви.	Нов. стиль.
			Праздники и имена святыхъ православно-каѳолической церкви.	
†	П.	1	м: Космы и Даміана, безсребр., ч. Петра, м. Поппта.	14
	В.	2	Полож. ризы Пр. Б-ды во Влахернѣ; Фотія, митр. кіев.	15
†	С.	3	пер. мощ. Филиппа митр. моск., п. Аватолія. м. Евл. агріс	16
	Ч.	4	в. Андрея крит., свм. Θεодора, еп. кирія. пра. Марфы.	17
†	П.	5	обр. мощ. п. Сергія радон., п. Афанасія аск., мц. Анны.	18
	С.	6	п. Сисоя Вел. м: Антонія, Лукіана, Исидора, Василія, Марен.	19
			<b>Нед. 5-я, (6-я седм. по Пятидесятн.)</b>	
⊕	В.	7	п. Θомы, Акакія, м: Лукіана, Германа, ч. Евдокія (Евфросинія) ⊕	20
	П.	8	Явл. Назанской ик. БМ., вк. Прокопія блаж., Пронопія устюж.	21
†	В.	9	свм. Панкратія, Кирилл. м. Александра война, п. Θεодора.	22
	С.	10	Перен. ризы Хр-вой въ Москву, п. Антонія печер., м: Леонтія, Мавркія, Давіла, Антоія, Александра, Мемея,	23
	Ч.	11	вкг. Ольги (Елены), вкц. Евфимія, м. Кириак, ик. БМ. Ржевской.	24
	П.	12	м: Прокла, Иларія, Θεодора, п. Михаила, мц. Голыдухи (Марія).	25
	С.	13	Соборъ Арх. Гавріила, Стефана, м: Серапіона, Маркіана.	26
			<b>Нед. 6-я, (7-я сед. по Пятидесятн.)</b>	
†	В.	14	ап. Акилы, п. Овксима, чуд. Стефана, Никодима, м. Іуста. ⊕	27
	П.	15	равноап. вкн. Владиміра, м: Кириак, Іулиты Авудина.	28
	В.	16	свм. Аенногена, м: Павла, Антиоха, Іулія. <i>Восп. 4-го всел. соб.</i>	29
	С.	17	вкд. Марини, пер. мощ. п. Лазаря, п. Ирнарха солов., Леониды	30
	Ч.	18	м: Епизіана, Іакинфа п. Іоанна, п. Леонтія воиг.	31
	П.	19	п. Макрину, Дія, вк. Романа ряз., Стефана вк. серб.	1
⊕	С.	20	Прр. Или, п. Авраамія, м. Аванасія, ик. БМ. Абалацкой.	2
			<b>Нед. 7-я, (8-я седм. по Пятидесятн.)</b>	
⊕	В.	21	прр. Іезекіиля, п. Симеона, ч. Іоанна, п. Онуфрія. ⊕	3
	П.	22	Тезоименитство Августѣйшей Родительницы Государя Императора. равноап. Марія Магдалины, свм. Фоки, п. Корвлія переасл.	4
	В.	23	м: Трофіма, Θεофила, свм. Аноллінарія.	5
	С.	24	ик. Бориса и Глѣба, мц. Христыи. п. Поликарпа печер.	6
	Ч.	25	прв. Анны, мат. Пр. Богор. Олимпіады, Манарія. <i>Шам. 5 Вс. Соб.</i>	7
	П.	26	свм. Ермолая, п. Моисея угрина, икц. Параскевы.	8
	С.	27	вк. Пантелеймона, п. Анеисы бл. Николая, прр. Клиента.	9
			<b>Нед. 8-я, (9-я седм. по Пятидесятн.)</b>	
†	В.	28	вк: Прохора, Никанора, Тимона, Пармея, м: Евстафія, Акакія. ⊕	10
	П.	29	м. Каллиника, Θεодосіи, мц. Серафимъ дѣв., п. Михаила.	11
	В.	30	ап. Силы, свм. Валентина, Іоанна война, Луки, Максима,	12
	С.	31	пра. Евдохима, м. Іулитты.	13



## А В Г У С Т Ъ 31 д.

Праздн. зн.	Дни недѣль.	Ч и с л а .	Праздники и имена святыхъ православно-каеолической церкви.	Нов. стиль.
⊕	Ч.	1	Происхождение древъ Креста Госп. мн. Маккавеевъ, мн. БМ. Силувской, м: Леонтія, Аттїа, Александра, Кнудея.	14
	П.	2	пер. мощ архид. Стефана, Никодема, бл. Василія, Гамалиила и Авина.	15
	С.	3	п: Исаакїа, Далмата, Фавста, Космы; Антонїа римл.	16
			Нед. 9-я, (10-я седми. по Пятидесятн.).	
	В.	4	7-ми отр. въ Ефесѣ, м. Елениерїа, пмд. Евдокїи.	17
	П.	5	м. Евсигвеля, Нонны, сям. Фавїа, м. Понтїа.	18
⊕	В.	6	ПРЕОБРАЖЕНІЕ ГОСПОДНЕ. п. Θεοκτιστα еп. черниговскаго	19
	С.	7	пм. Дочетїа, п. Ора, м: Марїана воина и Астерїа, п. Пимена.	20
	Ч.	8	п: Емилиана и Мирона, м: Елениерїа и Леонїда, п. Григорїа.	21
+	П.	9	ап. Маттея. м: Антонїа, Іоанна, Іакова, Петра, Марїи.	22
	О.	10	м. Лаврентїа, сям. Филиссїа, Агалиа, Романа.	23
			Нед. 10-я, (11-я седми. по Пятидесятн.).	
	В.	11	м. Евла, мд. Осавнн, пм: Θεοδора и Василїа.	24
	П.	12	м: Анкетїа, Фотїа, Цамфила, Капитона, сям. Александра.	25
	В.	13	п. Максима испов., Тихона Задон., перен. мн. БМ. Страстной.	26
+	С.	14	прр. Михея, сям. Маркела, пер. мощ. Θεοδοσία пещер.	27
⊕	Ч.	15	УСПЕНІЕ ПР. БОГОРОДИЦЫ. мн. БМ. Оляновск., Семигородной, Крымской, Кїево-Пещер.	28
	П.	16	Перен. Нерукотв. Образа Госп. м. Дїомїда, п. Херимова.	29
	С.	17	м: Мирона, Стратона, Филиппа, Θαρσα, Павла, и Патрокла.	30
			Нед. 11-я, (12-я седми. по Пятидесятн.).	
	В.	18	м: Флора и Лавра, Иларїона, Дїонисїа, п. Іоанна, Георгїа.	31
	П.	19	м: Андрея страт., Тимофея, Агалиа, Θεοκλ, мн. БМ. Денской.	1
	В.	20	прр. Самуїла, м. Севїра и Мемнона.	2
	С.	21	ап. Θαδδελ, м. Авраамїа смолен., Ефрема смолен.	3
	Ч.	22	м. Агаевонїа, Зотїа, Северїана, сям. Аванасїа, м. Неофїта.	4
	П.	23	п: Евтїхїа, Флорентїа, сям. Иринея, п. Калїнїа.	5
	С.	24	сям Евтїхїа м. Татїона, п. Георгїа, пер. мощ. Петра, митр. мос.	6
			Нед. 12-я, (13-я седми. по Пятидесятн.).	
	В.	25	мд. Варѣоломея, Тита, а. Минн патр, Варсїса и Еялогїа.	7
+	П.	26	м: Адриана, Наталїи и др. Срѣтенїе мн. БМ. Владимїрской.	8
	В.	27	п. Пимена Вел, Ливерїа папн, Осїи, в. Савви. м. Анфисм.	9
	С.	28	п. Моисея мурин, прр. Аннїи, п. Савви мд. Шушаники.	10
⊕	Ч.	29	Устїновенїе гл. прор. Предтечи и Крестителя Г-дня Іоанна.	11
⊕	П.	30	п: Александра, Іоанна, Павла, обр. мощ. Давїла, мн. моск. пер. мощ. кн. Александра Невскаго, свт. Савви.	12
	С.	31	Полож. мощей Пр. Б-ца въ Халкопратїахъ, а. Геннадїа.	13

## С Е Н Т Я Б Р Ъ 30 Д.

Праздники и имена святыхъ православно-каатолической церкви.

## Нед. 13-я, (14-я седм. по Пятидесятн.).

м. Симеона столп., Марен. Ермогена, мц. Каллисты.  
 м; Маманта, Θεодота, Руфины, п. Иоанна поста.  
 свм. Алевма, мц. Василисы, м. Петра, Домны, п. Θεоктиста.  
 свм. Вавнаа, м. Θεодора, Ιυλιана, Доната, прр. Моисея, ив. ☉  
 ВМ. „Неопалим. Купины“.  
 прр. Захарии, прв. Елизаветы, м: Урлана, Медимва, Сарвила.  
 Чудо архистр. Михаила въ Фонъхъ, м. Макария, Кирилла.  
 м. Совонта, ап. Овнисиора, п. Луки. Ювна арх. новгород.

## Нед. предъ Воздвиженіемъ (15 седм. по Пятядес.).

РОЖДЕСТВО ПР. Б ЦЫ, Лукіана, Серапіона.  
 прв. Іоакима и Анны, п. Θεодосіа, еп. черниг., м. Северіана,  
 п. Іосифа волоцк., бл. Никити. *Вост. 3 Всел. Сов.*  
 мц. Минодори, Цульхерин, Клементя, п. Петра и Павла.  
 п. Θεодора, пер. мощ. пр. Сергія и Германа валаам. ☉  
 свм. Автонома, м. Ιυλιана св. Θεодора, п. Βασσιана, Симеона.  
 Обнов. храма въ Іерус. свм. Корнелія, м. Ιυλιана, и Петра.  
 ВОЗДВИЖЕНІЕ КРЕСТА Г-НЯ, Іоанна Златоуст., м. Павла.

## Нед. по Воздвиженіи (16-я седм. по Пятидесятн.).

ви. Никиты, п. Филоея, перм. Стефана, м. Максима.  
 виц. Евфимія, м. Людмилы, п. Доросея, м. Виктора, п. Прокопія.  
 мц: Софи, Евры, Надежды, Любви, м. Пелея, Нила, Зенона.  
 п. Евменія, мц. Софи, Ирины, п. Аркадія, архіеп. новгор. ☉  
 м. Трофіяма, Савватія, Доремедонга: Зосимы, кн. Θεодора  
 м. Михаила, кн. черн., Θεодора, ви. Евстафія, кн. Олега.  
 обр. мощ. св. Димитрія, митр. рост., ви. Кюдрата, м. Евсевія.

## Нед 16-я, (17-я седм. по Пятидесятн.).

свм. Фоки, еп. Синоп., прр. Іонн. п. Петра.  
 Зачатіе Іоанна Крестителя, м. Иранды, Андрея, Іоанна, Петра.  
 првц. Θεоклы, п. Никанора ископ., Авраамія, Стефана.  
 п. Сергія Радонж. им. Пафнута, п. Евфросинія.  
 Преставленіе св. ап. и ев. Іоанна Богослова.  
 п. Савватія соловец., Каллестрата, п. Игнатія, Ап. Мариа. :  
 п. Харитона исп., Александра, Зосимы, Марья, Никона. ☉

## Нед. 17-я, (18-я седм. по Пятидесятн.).

п. Кириака, отшел., Θεофана милост., м. м. Дады, п. Кириана.  
 свм. Григорія еп., мц. Рисииміи, Михаила, 1-го митр. кiev.

## О К Т Я Б Р Ъ 31 Д.

Православн.	Дни недели	Числа	Праздники и имена святыхъ православно-кафолической церкви.	Нов. стнль.
⊕	В.	1	ПОКРОВЪ ПРЕСВЯТОЙ БОГОРОДИЦЫ, ап. Анавин, мч. Михаила.	14
	С.	2	свм. Кипріяна, м. Иустинъ, блж. Андрея юрод., кн. Давида.	15
	Ч.	3	свм. Діонисія ареопаг., м. Рустика, п. Іоанна ховеита. ⊕	16
	П.	4	м. Героева, мч. Петра, м. Паала, Евсевія, обрѣт. мощ. Гурія, еп. каз. и Варсонофія, еп. твер., влг. Анны, кн. Владиміра.	17
+	С.	5	свт. Петра, Алесія, Іоны, и Филиппа, митр. моск., мц. Харитины.	18
Нед. 18-я, (19-я седм. по Пятидесяти.)				
+	В.	6	ап. Фомы.	19
	П.	7	м. Сергія и Вакха, Іуліана, Кесарія, Полихронія, и мц. Пелагин.	20
+	В.	8	п. Пелагин, Таксін, Трифона вѣтск. Досеоея, мч. Игнатія болг.	21
	С.	9	ап. Іакова, п. Андроника, Аевнасія, Петра, м. Максима.	22
	С.	9	м. Евлампія и мц. Евлампіи, п. Теофила испов., п. Вассіана. ⊕	23
	Ч.	10	ап. Филиппа, мц. Зинаиды, Филонама <i>Восп. 7-го Всел. Соб.</i>	24
	П.	11	м. Тараха, Прова, Андроника, в. Космы, мц. Домники.	25
	С.	12		
Нед. 19-я, (20 седм. по Пятидесяти.)				
	В.	13	м. Карпа, Веніаміна, п. Никиты. исп., мч. БМ. Иверскія.	26
	П.	14	п. Параскевы, м. Назарія, Протасія, п. кн. Николая.	27
	В.	15	Евемія новаго, м. Лукіана, Сарыла, п. Савина, Іоанна еп.	28
	С.	16	м. Домгана сотя., п. Евпраксін кнж. псков.	29
	Ч.	17	прр. Осія, мч. Андрея крит., вер. мощ. Лазаря четверодн., ⊕ м. Космы и Даміана, Деонтія, Аевина и Евтропія.	30
+	П.	18	Апостола и Евангелиста Луки, Марина, п. Іуліана, п. Давида,	31
	С.	19	прр. Іоанн, м. Уара, блж. Клеопатры и Іоанна, свм. Содоки.	1
Нед. 20-я, (21-я седм. по Пятидесяти.)				
	В.	20	Артемія Веркольск.	2
⊕	П.	21	Восшествіе на престолъ Императора Николая II-го, п. Иларіона.	3
	В.	22	Казанской мч. БМ. равноап. Аверкія, 7-ми отроковъ во Ефесѣ, м. Александра, Ираклія, Анны, Елисаветы, Гликерія.	4
+	С.	23	ап. Іакова, бр. Іосиф., цитр. цар, блж. Іакова.	5
	Ч.	24	м. Арсен, Сивкитикія, блж. Елевоя, мч. БМ. „Всѣхъ скорб. рад.“	6
+	П.	25	м. Марціана, Мартирія, Анастасія.	7
	С.	26	мч. Дмитрія солун., в. Афанасія. <i>Память землетр. въ Царьр. ⊕</i>	8
Нед. 21-я, (22-я седм. по Пятидесяти.)				
	В.	27	м. Нестора, мц. Капитолины, м. Марка, кн. Андрея смолен.	9
	П.	28	м. Терентія, мц. Ниноиды, свм. Киріака, мчд. Параскевы, п. Стефана, Іоанна, Арсенія серб.	10
	В.	29	мц. Анастасіи, блж. Марія, п. Анны, п. Абраамія рост.	11
	С.	30	свм. Зиновія, мц. Зиновія, Анастасія, Елены серб.	12
	Ч.	31	кн. Станіа, п. Онуфрідона лез., Маври.	13

## Н О Я Б Р Ь 30 Д.

Праздники и имена святыхъ православно-каатолической церкви.

Цзавд. зв	Дни недѣли	Числа	Нов. ствль.
+	П.	1	14
	С.	2	15
		Космы и Даміана безсребрн мат. ихъ п. Θεодосіи, свм. Іоанна. м. Акиндина, Аевонія, Авемподиста, и Маркіана. ☉	
		Нед. 22-я, (23-я седм. по Пятидесяти.)	
	В.	3	16
	П.	4	17
	В.	5	18
	С.	6	19
		м. Акелсима, Іосифа, Обновл. храма вм. Георгія въ Лидѣ. п. Іоаннкія Бел., свм. Никандра, м. Ермеа, блж. Симона. м. Галактіона, свт. Григорія, Іоны новгор. п. Папа испов. Дуки, мц. Александры, Клавдіи, Евфросиніи, Аванасія, Матроны, п. Варлаама хутни., Германа еп. м. Герова, Θεодора, Θεодота, п. Лазаря, кн. БМ. „Взыграніе“. Соборъ Архистратига Михаила и проч. силъ безпл., п. Марфы. ☉	
+	П.	8	21
	С.	9	22
		м. Овксифора, п. Порфирія, п. Матроны, Θεоктисты, Евстолии, Сосипатры, п. Іоанна, колова, м. Антонія, Александра.	
		Нед. 23-я, (24-я седм. по Пятидесяти.)	
	В.	10	23
	П.	11	24
	В.	12	25
	С.	13	26
	Ч.	14	27
		ап. Олимпа, Родіона, Сосипатра, Ераста, м. Ореста. м. Мвни, Виктора, мц. Стефаньды, Викентія, п. Θεодора студита, блж. Мансима юрод. моск., и. Мартирія, Стефана серб. свт. милост. Іоанна, п. Нила, поста., кн. БМ. „Милост.“ свт. Іоанна Златоустаго, м. Антонина, Никифора, Германа, Рожденіе Августѣйшей Родительницы Государя Императора, ап. Филиппа, св. Григорія Паламы, цар. Юстиніана. м. Гурія, Самона, Авива. Елпидія, Маркелла, Дмитрія. Ав. и Еванг. Матея, кн. Фульвіана. ☉	
	П.	15	28
	С.	16	29
		Нед. 24-я, (25-я седм. по Пятидесяти.)	
+	В.	17	30
	П.	18	1
	В.	19	2
	С.	20	3
	Ч.	21	4
	П.	22	5
	С.	23	6
		свт. Григорія неокес., п. Лазаря, п. Никона, Гоброна, м. Платона, Заххея, Алфея, Романа п. Варула отрока. прр. Авдія, Романа, п. Варлаама, св. Іосифа, Іларіона. п. Григорія дѣлаполита, п. Прокла, свт. Іосифа, Іоанна. ВВЕДЕНІЕ ВО ХРАМЪ ПРЕСВ. БОГОРОДИЦЫ, кн. Яреполка. Рожденіе и тезоим Государя Наслѣдника, кн. Филмона, Архипа. кн. Александра невскаго, свт. Амфилохія, Григорія, м. Θεодора антїох., свт. Митрофана, еп. Воронеж.	
		Нед. 25-я, (26-я сед. по Пятидесяти.)	
	В.	24	7
	П.	25	8
	В.	26	9
		выц. Екатерины, м. Порфирія, мц. Августы вм. Меркурія, смол. ☉ свм. Климента папы, Петра александ. п. Аппія, Іакова, Осв. д. храма вм. Георгія въ Кіевѣ, свт. Иннокентія аркутск. вм. Іакова перс. и. Романа, обр. . кн. Всеволода. м. Стефана, м. Василия, Григорія, Іоанна, Θεодора, арх. м. Парамона и Филумена, п. Акакія, свм. Авива, п. Нестарія. ап. Андрея первоознамаго, свт. Фрументія, архіеп. афіносаго.	
+	С.	27	10
	Ч.	28	11
	П.	29	12
+	С.	30	13

## ДЕКАБРЬ 31 Д.

Праздн. зв.	Числа	Праздники и имена святых православно-каатолической церкви.	Нов. стиль.
<b>Нед. 26-я, (27-я седм. по Пятидесятн.).</b>			
+ + + + + +	В. 1	прр. Наума, м. Ананія персіан., прр. Филарета милостив. ☉	14
	П. 2	прр. Аввакума, м. Іоанна, Андрея, Афанасія, мц. Мирошіи.	15
	В. 3	прр. Софонія, свм. Теодора, п. Іоанна холчальн., Саввы звениг.	16
	С. 4	мц. Варвары, мц. Іуліаніи, п. Іоанна Дамаскина, п. Геннадія.	17
	Ч. 5	п. Саввы освящен., м. Анастасія, п. Захарія, свт. Гурія.	18
	П. 6	Тезоименитство Государя Императора. — Святителя Никсая Мурьянскіихъ чудотворца.	19
	С. 7	свт. Амвросія медіолан, Павла, Антонія сійск., Мила столбен.	20
<b>Нед. 27-я, (28-я седм. по Пятидесятн.).</b>			
+ + + + + +	В. 8	п. Патавія, Сосфена, Аполоса, Елафродита, п. Кирилла. ☉	21
	П. 9	Зачатіе св. Анною, Пр. Богородицы, прд. Анны, п. Стефана.	22
	В. 10	м. Мины, Ермогева, Елграфы, п. Омн блж. Іоанна.	23
	С. 11	п. Давіла и Луки; столп., п. Никона, печ.	24
	Ч. 12	п. Спиридона, свм. Александра, еп. іерус., п. Феравонта.	25
	П. 13	м. Евстратія, Авксентія, Евгенія, м. Луки, п. Арсенія.	26
	С. 14	м. Фурса, Левкія, Каллиника, Флавиона, Аріана, Аполлонія.	27
<b>Нед. свв. Праотець (29-я седм. по Пятидесятн.).</b>			
+ + + + + +	В. 15	свм. Елзеверія, мц. Авфіи, п. Павла, Стефанасурож., п. Трифона.	28
	П. 16	прр. Аггея, м. Марина, блж. Теофанія, цар., пр. кнг. Софіи. ☉	29
	В. 17	прр. Давіла и отрок Анамія, Азарія и Мисаила.	30
	С. 18	м. Севастіава, Зоя, Марка, Клавдія, п. Флора, Михаила вси.	31
	Ч. 19	м. Вонифатія, Іліи, Прова, Поліевкта, Тимофея, п. Григорія.	1
	П. 20	свм. Ігнатія богонос., п. Филогонія.	2
	С. 21	свт. Петра, митр. моск., м. Іуліаніи, м. Семистовлея.	3
<b>Нед. предъ Рождествомъ (30-я седм. по Пятидесятн.).</b>			
+ + + + + +	В. 22	мц. Анастасія и съ нею м.: Хрисогона, Теодотія, Евтихіана.	4
	П. 23	м. Теогула, Зотика, п. Павла, еп. неокесар., Нифонта.	5
	В. 24	мц. Евгенія, и съ нею м.: Прота, Іакимев, Клавдія, ☉	6
	С. 25	<b>РОЖДЕСТВО І. ХРИСТА</b> и поклоненіе волхвовъ, <i>Воспом. избавл. Россіи отъ нашествія французовъ.</i>	7
	Ч. 26	Соборъ Пр. Богородицы, пр. Іосифа обручн., свм. Елемія.	8
	П. 27	пррм. Стефана архид., п. Теодора.	9
	С. 28	м. 20 тыс. въ Нисомидіи, м. Петра, ап. Никавора, мц. Агаеи.	10
<b>Нед. по Рождествѣ (31-я седм. по Пятидесятн.).</b>			
+ + +	В. 29	14-ти тыс. младенцевъ въ Вифлеемѣ набіев., п. Іоанна, Марка.	11
	П. 30	м. Анисія, ап. Тимова, п. Теодора, Каллистрата, Исидора.	12
	В. 31	п. Меланія римлянина.	13

# ЛѢТОСЧИСЛЕНІЕ

въ разныя времена и у различныхъ народовъ.

Солнечный годъ.—Лунный годъ.—Лѣтосчисленіе римлянъ.—Юліанскій календарь.—Знаки и цифры, служащія для опредѣленія Пасхи: индиктъ, кругъ солнца, врудѣлѣто, кругъ луны, или золотое число, основаніе, епакта, ключъ границъ или ключевая буква.—Указатель знаковъ и буквъ православной пасхалии на 15 лѣтъ.—Вычисленіе дня Св. Пасхи по формулѣ Гаусса.—Переходящіе праздники и посты на 15 лѣтъ. Грегорианскій календарь и католическая пасхалия.—Знаки, служащія для опредѣленія ея: индиктъ, золотое число, епакта, воскресная буква.—Католическая паста на 15 лѣтъ.

Солнечный годъ. Время, въ теченіе котораго земля совершаетъ полный оборотъ вокругъ солнца, составляетъ годъ. По точнымъ вычисленіямъ оказывается, что это время равно 365,24222 солнечныхъ сутокъ, или 365 дней, 5 часовъ, 48 минутъ, 48,8 секундъ, другими словами этого времени нельзя выразить точно въ другихъ извѣстныхъ намъ единицахъ времени: суткахъ и часахъ. Это обстоятельство служило во все времена и служитъ до сихъ поръ камнемъ преткновенія для лѣтосчисленія во всехъ странахъ и у всехъ народовъ. Древніе египтяне, на основаніи своихъ наблюденій, полагаги первоначально, что земля совершаетъ полный оборотъ вокругъ солнца всего лишь въ 360 дней; впоследствии, однако, исправили эту ошибку и египетскій годъ состоялъ изъ 365 дней, или 12 мѣсяцевъ по 30 дней каждый и еще 5 добавочныхъ дней. Слѣдствіемъ ошибочнаго положенія, которое легло въ основаніе египетскаго лѣтосчисленія, явился тотъ фактъ, что ежегодно новый годъ наступалъ почти на  $\frac{1}{4}$  часть сутокъ раньше, чѣмъ это имѣло мѣсто

въ дѣйствительности. Вслѣдствіе этого, по истеченіи четырехъ лѣтъ, наступленіе новаго года, по египетскому счету, послѣдовало на сутки раньше, чѣмъ земля возвратилась въ пунктъ, служившій исходною точкою лѣтосчисленія, по истеченіи восьми лѣтъ на двое сутокъ раньше, по истеченіи 120 лѣтъ ( $4 \times 30$ ) новый годъ наступилъ на мѣсяць раньше, черезъ 240 лѣтъ на два мѣсяца и спустя 1460 лѣтъ новый годъ по лѣтосчисленію совпадалъ съ новымъ годомъ дѣйствительнымъ, но только, когда люди считали, что начался 1461 годъ, въ дѣйствительности начался только 1460 годъ. Подобное лѣтосчисленіе вело къ большой путаницѣ: изъ года въ годъ наступленіе весны по календарю опереживало на  $\frac{1}{4}$  часть сутокъ ея дѣйствительное наступленіе и спустя 120 лѣтъ она наступила мѣсяцемъ раньше, чѣмъ слѣдовало по календарю, спустя 240 лѣтъ, двумя мѣсяцами раньше, спустя 360 лѣтъ—тремя и т. д. Такимъ образомъ, въ теченіе 1460 лѣтъ начало весны въ дѣйствительности совпадало, то съ наступленіемъ календарной зимы, то осени, то лѣта. Обративъ вниманіе на ошибку, египтяне стали отбрасывать годъ излишне насчитанный въ теченіе 1460 лѣтъ и начинать счетъ сначала. Періодъ въ 1460 лѣтъ носитъ названіе періода Сиріуса.

Лунный годъ. Другіе народы древности выражали годъ въ лунныхъ мѣсяцахъ, изъ которыхъ каждый соотвѣтствуетъ четыремъ послѣдовательнымъ фазамъ луны. Это измѣреніе времени оказывается еще менѣе точнымъ, чѣмъ египетское. Лунный мѣсяць заключаетъ всего только 29 дней, 12 часовъ, 44 мин и 2,9 сек. двѣнадцать такихъ мѣсяцевъ составляютъ 354 дня; 8 часовъ, 48 мин., 34,8 сек., слѣдовательно лунный годъ короче солнечнаго на 10 дней, 21 час., 14 сек. Въ результатѣ это вело къ большой путаницѣ въ лѣтосчисленіи и календарныя времена года вовсе не отвѣчали настоящимъ временамъ года. Аѳинскій астрономъ Метонъ вычислилъ что 235 лунныхъ мѣсяцевъ соотвѣтствуютъ 19 солнечнымъ годамъ, и предложилъ для согласованія лунныхъ лѣтъ съ солнечными считать въ теченіе 19 лѣтняго періода 12 лѣтъ по 12 мѣсяцевъ и 7—по 13 мѣсяцевъ. (Греческіе мѣсяцы заключали поочередно то по 29, то по 30 дней). Такимъ образомъ, поправка Метона устранила путаницу лѣтосчисленія. Греки почтили открытіе Метона на Олимпійскихъ играхъ и записали его имя на золо-

той доскѣ. Лунный годъ до сихъ поръ служить основаніемъ лѣтосчисленія у евреевъ, мусульманъ и китайцевъ.

**Лѣтосчисленіе въ Римѣ.** Древніе Римляне первоначально, какъ и другіе народы, пользовались луннымъ мѣсяцемъ. Составленіе календарей и опредѣленіе времени находилось у нихъ въ рукахъ жрецовъ, которые, уравнивая годы часто по своему усмотрѣнію и въ своихъ личныхъ видахъ, то сокращали, то удлиняли годы въ тѣхъ случаяхъ, когда было желательно сократить или удлинить срокъ полномочій казого-либо изъ магистратовъ, избираемыхъ какъ извѣстно на опредѣленный срокъ. Въ результатъ осеннее торжество, аутомналіи, праздновались иногда весною, жатва, церералии зимою и т. д.

Желая упорядочить лѣтосчисленіе, Юлій Цезарь приступилъ къ реформѣ календаря, руководствуясь указаніями Александрійскаго астролога Созигена и Римскаго Флавія. Въ 44 году пришлось прибавить 67 дней, забытыхъ жрецами и начать счетъ заново.

**Юліанскій календарь.** Въ основаніе лѣтосчисленія по Юліанскому календарю принять полный оборотъ земли вокругъ солнца, такъ что годъ по этому календарю называется солнечнымъ въ отличіе отъ луннаго. Принимается, что земля совершаетъ полный оборотъ вокругъ солнца въ 365 дней 6 часовъ.

Годъ равняется 365 днямъ, но, такъ какъ отбрасываемые 6 часовъ въ 4 года составляютъ 24 часа, то есть сутки, то Юліанскому численію угрожала бы та же самая ошибка, что и египетскому, то-есть каждые 4 года получалась бы разница между календарнымъ и дѣйствительнымъ временемъ въ 1 день. Поэтому каждый четвертый годъ, называемый високоснымъ, имѣетъ 366 дней. Юліанскій календарь принятъ христіанскою церковью на Никейскомъ соборѣ въ 325 году и сохранился до настоящаго времени въ Россіи и Греціи.

До принятія христіанами Юліанскаго календаря, за основаніе ихъ лѣтосчисленія былъ принятъ лунный годъ, вслѣдствіе чего наступленіе Пасхи опредѣлялось на основаніи положенія луны. Съ принятіемъ Юліанскаго календаря сохранилось опредѣленіе праздниковъ Пасхи не на основаніи положенія солнца, но положенія луны. Въ результатъ явились передвижные праздники, которые въ различные годы



приходится въ различные дни, нарушая совершенную правильность календаря.

... Православная пасхалія. На Никейскомъ же соборѣ были установлены слѣдующія правила опредѣленія дня празднованія Пасхи. Св. Пасха празднуется въ первое воскресенье послѣ мартовскаго полнолунія. Если это полнолуніе случится 19 марта, или ранѣе, то Пасха празднуется въ первое воскресенье послѣ апрѣльскаго полнолунія и, наконецъ, если въ обоихъ случаяхъ полнолуніе придется въ пятницу, субботу или воскресенье, то празднованіе Пасхи откладывается до слѣдующаго воскресенія.

Какъ мы видѣли изъ вышеизложеннаго, лунные мѣсяцы не совпадаютъ съ 30—31 дневными мѣсяцами юліанскаго лѣтосчисленія, а потому полнолуніе въ мартѣ приходится въ разные дни и опредѣлить этотъ день является дѣломъ нелегкимъ. Въ азычисленіе пришлось вводить рядъ цифръ и буквъ, которыя до сихъ поръ помѣщаются въ нашихъ календаряхъ, смущая обыкновенно публику, не понимающую ихъ значенія. Эти цифры и знаки слѣдующіе:

Индиктъ. У древнихъ грековъ существовала промежуточная единица времени между годомъ и вѣкомъ, олимпіада, равная четыремъ годамъ. Послѣ принятія Римомъ христіанства, Императоръ Константинъ Великій установилъ вмѣсто олимпіадъ, индикціонный періодъ, равный 15 годамъ. Прежніе историки, въ особенности въ средніе вѣка, исчисляли эпохи разныхъ событій по этому численію, при чемъ индикціонный циклъ назывался также индиктіономъ. При употребленіи индиктіона началомъ счета цикловъ по 15-ти лѣтъ былъ принять 3-й годъ по Р. Х., такъ что для полученія года индикта должно прибавить къ текущему году число 3 и сумму раздѣлить на 15; частное дастъ число цикловъ, остатокъ годъ индикта. Такъ, 1899 годъ является 12 годомъ 126-го индиктіоннаго цикла ( $1899 + 3$ ):  $15 \div 126$  и остатокъ 12.

Кругъ солнца. Періодъ изъ 28 лѣтъ, по окончаніи которыхъ годъ начинается въ тотъ же самый день какъ и въ 28 лѣтъ тому назадъ, называется кругомъ солнца, солнечнымъ теченіемъ. Началомъ этихъ періодовъ считается сотвореніе міра, поэтому для опредѣленія, какимъ по счету является въ кругѣ солнца данный годъ нашей эры, необходимо: къ числу обозначающему годъ прибавить 5508, а сумму раздѣлить на 28, при чемъ частное пока-

жетъ число, окончившихся круповъ солнца и остатокъ годъ, какимъ является данный годъ въ періодѣ. Напримѣръ, 1902 годъ является 18-мъ годомъ 265-го солнечнаго круга ( $1902 + 5508$ ):  $28 = 264$  и остатка 18.

**Вруцѣлѣтѣ.** Въ старыхъ календаряхъ дни въ году обозначались слѣдующимъ образомъ: З, С, Е, Д, Г, В, я, А, при чемъ опять слѣдуютъ тѣ же буквы и т. д., другими словами, каждому дню недѣли отвѣчаетъ опредѣленная буква. Такимъ образомъ, зная, что въ данномъ году воскресенію отвѣчаетъ буква А постоянного календаря, мы въ нашемъ календарѣ замѣнимъ знаками: воскрес. А, понед. З, вторн. С, среда Е, и т. д. словомъ составимъ календарь на данный годъ. Такъ какъ 365 дней дѣляное на семь составляетъ 52, а въ остаткѣ 1, то если въ одномъ году воскресенію отвѣчала буква А, то въ слѣдующемъ году ему будетъ отвѣчать буква В, далѣе Г и т. д. Високосный годъ равняется 52 недѣлямъ и 2 днямъ, а потому, если въ високосномъ году воскресная буква была А, то въ слѣдующемъ году будетъ на В, а Г, и чрезъ каждыя четыре семилѣтія, то есть 28 лѣтъ, или по истеченіи полного круга солнца, буквы вруцѣлѣтія слѣдуютъ въ томъ же порядкѣ.

**Кругъ луны, или золотое число**—число, показывающее какимъ по счету является данный годъ въ Метоновскомъ періодѣ въ 19 лѣтъ. (См. выше). Для опредѣленія золотого числа необходимо къ цифрѣ, обозначающей годъ, прибавить 5508 суму, раздѣлить на 19, причемъ частное покажетъ число исполнившихся Метоновыхъ періодовъ, остатокъ, какимъ по Метоновому періоду является данный годъ.

**Основаніе.** Основаніемъ называется число, показывающее сколько дней прошло отъ февральскаго новолунія до 1 марта. Принимая во вниманіе, что лунный мѣсяць = 29,5 дней, найдемъ, что 12 такихъ мѣсяцевъ = 354 днямъ. Солнечный годъ, = 365 днямъ, а значитъ разница между нимъ и луннымъ годомъ = 11 днямъ. Такимъ образомъ, если въ первый годъ Метоноваго періода новолуніе совпало съ 1-го марта, то получимъ слѣдующія цифры, отвѣчающія основанію послѣдующихъ лѣтъ: (въ первой строкѣ обозначены годы Метоноваго періода, во второй—отвѣчающія имъ основанія):

1, 2, 3, 4, 5, 6, 7, 8, 9, 10, 11, 12, 13, 14, 15, 16, 17, 18, 19.

\*) 11, 22, 3, 14, 25, 6, 17, 28, 9, 20, 1, 12, 23, 4, 15, 26, 7, 18.

Въ слѣдующемъ періодѣ основаніемъ 1 года будетъ 29, второго 10, третьяго 21 и т. д.

Епакта. Цѣфра, дополняющая основаніе до 21, если основаніе меньше 21 и до 51, если основаніе больше 21, носитъ названіе епакты.

Ключъ границъ или ключевая буква. Пасха не можетъ наступить ранѣе 22 марта и позже 25 апрѣля. Если обозначимъ послѣдовательно буквами славянскаго алфавита дни: 22 марта (а), 23 марта (б) и т. д., то та изъ ряда буквъ, которой будетъ отвѣчать въ данномъ году Пасха, и носитъ названіе ключевой буквы. Она показываетъ, между прочимъ, на сколько дней отъ равноденствія, 21 марта, отстоитъ Пасха.

### ЗНАКИ И БУКВЫ ПРАВОСЛАВНОЙ ПАСХАЛИ на 15 лѣтъ \*).

Годъ отъ Рождества Христова.	Годъ отъ сотворенія міра.	Индиктъ.	Кругъ солнца.	Вручѣ - лѣто	Кругъ луны (золотое вѣсло).	Основаніе.	Епакта.	Ключевая буква.
1900	7408	13	16	С	17	11	10	С (19)
1901	7409	14	17	З	18	22	29	І (11)
1902	7410	15	18	А	19	3	18	Ѡ (24)
1903	7411	1	19	Б	1	14	7	О (16)
1904	7412	2	20	Д	2	25	26	Ж (7)
1905	7413	3	21	Е	3	6	15	Ш (27)
1906	7414	4	22	С	4	17	4	К (32)
1907	7415	5	23	З	5	28	28	Ѣ (12)
1908	7416	6	24	Б	6	9	12	Х (23)
1909	7417	7	25	Г	7	20	1	С (8)
1910	7418	8	26	Д	8	1	20	Щ (28)
1911	7419	9	27	Е	9	12	9	Т (21)
1912	7420	10	28	З	10	23	28	Г (4)
1913	7421	11	1	А	11	4	17	Ѡ (24)
1914	7422	12	2	Б	12	15	6	О (16)

\*) Примѣчаніе. Високосные годы обозначены жирнымъ шрифтомъ.

Пасхалія. Руководствуясь основаніями, изложенными въ постановленіи Никейскаго собора, и опредѣляя для каждаго года календарные знаки, можно вычислить, въ какіе дни прійдутся всѣ переходящіе праздники. Тѣмъ не менѣе, это вычисленіе не является легкимъ и въ расчеты можетъ попасть ошибка. Гораздо проще опредѣлять переходящіе праздники по формулѣ, предложенной знаменитымъ астрономомъ Гауссомъ. Формула состоитъ въ слѣдующемъ: обозначаемъ буквою  $A$  годъ, въ которомъ желаемъ опредѣлить Пасху.

Затѣмъ обозначаемъ остатки отъ дѣленія:

числа  $A$  на 19 чрезъ . . . . .  $a$

»  $A$  на 4 » . . . . .  $b$

»  $A$  на 7 » . . . . .  $c$

числа  $(19a + 15)$  на 30 чрезъ . . . . .  $d$

»  $(2b + 4c + 3d + 6d)$  на 7 чрезъ . . . . .  $e$

День св. Пасхи по Гауссу будетъ  $(22 + b + e)$  марта или  $(d + e - 9)$  апрѣля.

Для 1900 года  $a = 18$ ,  $b = 3$ ,  $c = 2$ ,  $d = 27$  и  $e = 0$ . Пасха приходится  $(27 + 0 - 9)$  апрѣля. Вышеприведенною формулою можно пользоваться еще слѣдующимъ образомъ: обозначимъ  $d + e = K$ . Тогда получимъ, что Пасха приходится:  $(K - 10)$  апрѣля.

Преполовеніе  $K - 10 + 24 = K + 14$  апрѣля.

Вознесеніе  $K - 10 + 39 = K + 29$  апрѣля.

Пятидесятница  $K - 10 + 49 = (K + 39)$  апрѣля  $= K + 9$  мая

Заговѣніе Петрова поста  $K + 16$  мая.

Петровъ постъ продолжается 43 —  $K$  дней.

Остается вамъ лишь опредѣлить начало великаго поста, или иначе сыропустное воскресеніе, начало масленицы, мясопустъ и опредѣлить продолжительность мясоѣда. Для этого пользуемся тою формулою Гаусса, причемъ должны помнить, что великій постъ продолжается 7 недѣль, мясопустъ начинается на недѣлю раньше сыропуста.

Пасха, какъ указано выше, приходится  $K - 10$  апрѣля и вначе отъ 1 февраля до Пасхи прошло дней:  $28 + 31 + (K - 49)$  дней. Такъ какъ великій постъ продолжается семь недѣль, т. е. 49 дней, то слѣдовательно, сыропустъ будетъ  $K + 49 - 49$  февраля въ простомъ году, гдѣ въ февралѣ 28 дней, и  $K + 1$  въ високосномъ, такъ какъ въ немъ въ февралѣ 29 дней.

Разъ сыропустъ К февраля, то мясопустъ будетъ К — 7 февраля или принимая во вниманіе, что отъ 1 февраля до Пасхи прошло  $K + 49 + 31 = K + 80$  дней слѣдовательно мясопустъ будетъ  $(K + 80 - 56)$  января + К + 24 января и въ високосномъ году К — 25 января. Разъ сыропустъ приходится К февраля, то мясоѣдь продолжается  $31 + K$  дней въ простомъ году и  $31 + K + 1$  въ високосномъ.

На основаніи вышеизложенныхъ данныхъ весьма легко составить таблицу переходящихъ праздниковъ на любое время.

### ПЕРЕХОДЯЩІЕ ПРАЗДНИКИ И ПОСТЫ на 15 лѣтъ \*)

Годъ.	Мясо- ѣдь.	Мясо- пустъ.	Сиро- пустъ	Пасха.	Препо- ловеніе.	Вознесе- ніе.	Пятиде- сятница.	Петр- постъ
А	$31 + K$ дней.	$K + 24$ Января.	К Февр.	$K + 10$ Апрѣля.	$(K + 14)$ Апрѣля.	$K + 29$ Апрѣля.	$K + 9$ Мая.	$43 - K$ дней.
1900	50	13 Февр.	20 Февр.	9 Апр.	3 Мая.	18 Мая.	28 Мая	24 "
1901	42	4 Февр.	11 Февр.	1 Апр.	25 Апр.	10 Мая.	20 Мая.	32 "
1902	55	17 Февр.	24 Февр.	14 Апр.	8 Мая.	2 Мая.	2 Іюня.	19 "
1903	47	19 Февр.	16 Февр.	14 Апр.	30 Апр.	15 Мая.	25 Мая.	27 "
1904	39	1 Февр.	8 Февр.	6 Апр.	21 Апр.	6 Мая.	16 Мая.	36 "
1905	58	20 Февр.	27 Февр.	28 Мар.	11 Мая.	26 Мая.	5 Іюня.	16 "
1906	43	5 Февр.	12 Февр.	17 Апр.	26 Апр.	11 Мая.	21 Мая.	31 "
1907	63	26 Февр.	4 Март.	2 Апр.	16 Мая.	31 Мая.	10 Іюня.	11 "
1908	55	17 Февр.	24 Февр.	22 Апр.	7 Мая.	22 Мая.	1 Іюня.	20 "
1909	39	1 Февр.	8 Февр.	13 Апр.	22 Апр.	7 Мая.	17 Мая.	35 "
1910	59	21 Февр.	28 Февр.	29 Мар.	12 Мая.	27 Мая.	6 Іюня.	15 "
1911	51	13 Февр.	20 Февр.	18 Апр.	4 Мая.	19 Мая.	29 Мая.	23 "
1912	35	28 Январ.	4 Февр.	10 Апр.	18 Апр.	3 Мая.	13 Мая.	39 "
1913	55	17 Февр.	24 Февр.	8 Апр.	8 Мая	23 Мая.	2 Іюня.	19 "
1914	47	9 Февр.	16 Февр.	3 Апр.	3 Апр.	15 Мая.	25 Мая.	27 "

\*) Примѣчаніе. Високосные годы обозначены жирнымъ шрифтомъ.

Грегорианскій календарь и католическая пасхалия. Какъ упомянуто выше, Юлій Цезарь, по указавіямъ александрійскаго астронома Созигена и римскаго Флавія, предположилъ, что годъ равенъ 365 днямъ и 6 часамъ, результатомъ чего явилось дѣленіе лѣтъ на простые въ 365 дней и високосные въ 366 дней. Никейскій соборъ въ 325 году послѣ Р. Х. принялъ Юліанскій календарь, причемъ началъ вести счетъ годамъ съ 325 г. Первымъ високоснымъ годомъ былъ 328 годъ и потому все годы, цифра которыхъ представляетъ собою кратное четырехъ, или, что означаетъ тоже самое, дѣлится безъ остатка на 4 будутъ високосными. Принимая, однако, что годъ равенъ 365 днямъ и 6 часамъ, мы допускаемъ ошибку въ 11 мин. 12,2 сек., такъ какъ годъ равенъ 365 дн. и 5 час. 47 мин. 48,8 сек. За четыре года ошибка возрастаетъ до 44 мин. 48,8 сек., а за четыреста лѣтъ до 3 дней, 2 час., 41 мин. и 20 сек.

Въ 1582 году разница между лѣтосчисленіемъ календарнымъ и дѣйствительнымъ составила уже 9,77946 дней, то есть почти 10 дней, на что астрономы обратили вниманіе еще въ XIV вѣкѣ. По совѣту астронома Лиліо, папа Григорій XII для уравниенія времени постановилъ: 1) выкинуть изъ счета 10 дней и въ октябрѣ 1582 года считать 5-е октября 15-мъ, 2) для устраниенія ошибки на будущее время въ теченіи 400 лѣтъ считать три изъ високосныхъ лѣтъ простыми. Было рѣшено считать простыми тѣ годы, цифра обозначающая которые заканчивается двумя нулями, во сотни и тысячи дѣлятся на четыре. Такъ, по Юліанскому календарю годы 1500, 1600, 1700, 1800 и т. д. все високосные, по грегорианскому календарю високоснымъ считается лишь 1600 годъ, такъ какъ только 16 дѣлится безъ остатка на 4.

Разница между грегорианскимъ и юліанскимъ календаремъ составляла до 1899 года 12 дней, въ 1900 году она уже равна 13 днямъ и т. д. Вслѣдствіе этого весеннее равноденствіе, которое должно бы приходиться 21 марта по обоимъ календарямъ, въ дѣйствительности по юліанскому численію происходитъ въ XIX вѣк. — 9 марта, въ XX вѣк. 8 марта и т. д.

Грегорианскій календарь принятъ всеми европейскими государствами за исключеніемъ Россіи и Греціи.

Въ католической пасхалии употребляются слѣдующія цифры и знаки: индектъ, золотое число, епакта и воскресная буква. Изъ

нихъ только индиктъ совпадаетъ съ индиктомъ юліанскаго счисленія и показываетъ какимъ годомъ въ 15 лѣтнемъ юліанскомъ періодѣ является данный годъ. Для опредѣленія индикта необходимо къ числу, обозначающему годъ, прибавить 3 и раздѣлить его на 15, при чемъ остатокъ покажетъ, какимъ по счету является данный годъ въ юліанскомъ періодѣ.

**Золотое число.** Какъ и въ юліанскомъ календарѣ, золотое число показываетъ какимъ годомъ въ 19-ти лѣтнемъ Метоновомъ періодѣ является данный годъ. Началомъ періодовъ считается, однако, не годъ сотворенія міра, но годъ, предшествовавшій Рождеству Христову. Поэтому для опредѣленія индикта къ числу, обозначающему годъ, прибавляютъ единицу, при чемъ остатокъ полученный отъ дѣленія этой цифры на 19 и будетъ «золотое число».

**Епакта.** Въ грегорианскомъ календарѣ это число показываетъ число дней, протекшихъ отъ послѣдняго новолунія до 1 Января текущаго года. Для полученія епакты необходимо число, показывающее индикту, умножить на золотое число безъ единицы и произведеніе раздѣлить на 30, при чемъ остатокъ и будетъ представлять собою епакту. Такъ въ 1899 году епакта будетъ равна  $12 \times (19 - 1) : 30 = 7$  и остатокъ 6 (епакта)

**Воскресная буква.** Отвѣчаетъ юліанскому врудѣлѣтію, причемъ дни обозначаются буквами: А, В, С, D, Е, F, G.

**Пасха.** По формулѣ Гаусса Пасха по Грегорианскому календарю опредѣляется слѣдующимъ образомъ, если обозначить:

остатокъ отъ дѣленія А (годъ) на 19 черезъ . . . . . а

остатокъ отъ дѣленія А „ на 4 „ . . . . . в

остатокъ отъ дѣленія А „ на 7 „ . . . . . с

остатокъ отъ дѣленія  $19a + M$  на 30 черезъ . . . . . d

остатокъ отъ дѣленія  $26 + 4c + 6d + N$  на 7 черезъ . . . . . e

то время Пасхи опредѣляется  $(23 + d + e)$  марта, или  $(d + e - 9)$  апрѣля \*). Числа М и N для XIX вѣка равны  $M = 28$  а  $N = 4$ ; для XX вѣка (начиная съ 1900 г.)  $M = 14$  и  $N = 5$ . Представляя

\*) При  $d = 29$  Пасха по вычисленію должна праздноваться 26 апрѣля, при  $d = 28$  и при в больше 10 Пасха должна праздноваться 25 апрѣля, но въ этихъ случаяхъ переносятъ празднованіе ея на 19-е апрѣля (вмѣсто 28 го) и 18 апрѣля (вмѣсто 25-го).

вмѣсто  $M$   $N$  ихъ цифровое значеніе въ вышеприведенныя формулы, вычислимъ, когда приходится Пасха въ любомъ году, зная же Пасху и обозначивъ  $d + e + 1 = .k$ , можемъ легко вычислить, какъ и въ православной пасхалии, и остальные передвижные праздники. Въ предстоящее 15-лѣтіе Пасха приходится въ слѣдующіе дни:

1900 года	— 15 апрѣля.	1908 года	— 19 апрѣля.
1901 »	— 1 апрѣля.	1909 »	— 11 апрѣля.
1902 »	— 30 марта.	1910 »	— 27 марта.
1903 »	— 12 апрѣля.	1911 »	— 16 апрѣля.
1904 »	— 3 апрѣля.	1912 »	— 7 апрѣля.
1905 »	— 23 апрѣля.	1913 »	— 23 марта.
1906 »	— 15 апрѣля.	1914 »	— 12 апрѣля.
1907 »	— 31 марта.		



Именнымъ ВЫСОЧАЙШИМЪ указомъ,  
даннымъ Правительствующему Сенату въ  
22 день Декабря 1901 года, Новохоперскому  
Уѣздному Предводителю Дворянства, Дѣйстви-  
тельному Статскому Совѣтнику Николаю  
Александровичу Звегинцову ВСЕМИЛОСТИ-  
ВѢЙШЕ повелѣно быть Смоленскимъ Губер-  
наторомъ.

## ИЗМѢНЕНІЯ

въ личномъ составѣ служащихъ, происшедшія во время печатанія Памятной книжки на 1902 годъ.

Управляющимъ Смоленскаго Отдѣленія Государственнаго Банка назначенъ Статскій Совѣтникъ Владиміръ Ивановичъ Токмаковъ.

Ветеринарный врачъ скотопрогоннаго тракта въ с. Анаковѣ, Казанской губерніи, Надворный Совѣтникъ Сокоркинъ переведенъ на такую же должность при ст. Вязьма, Ряжско-Вяземской жел. дорога.

Юхновскій уѣздный Казначей, Коллежскій Совѣтникъ Мышляевъ переведенъ на такую же должность въ Сычевское Казначейство, а на его мѣсто назначенъ Помощникъ Смоленскаго Губернскаго Казначая Коллежскій Совѣтникъ Грибоѣдовъ.

Приставъ 3 стана Смоленскаго уѣзда Коллежскій Ассесоръ Алексѣй Ѳедоровичъ Ширяевъ — умеръ.

Секретарь Рославльскаго Уѣзднаго Полицейскаго Управленія Титулярный Совѣтникъ Илья Петровичъ Кубышкинъ назначенъ Приставомъ 3 стана Смоленскаго уѣзда, а на его мѣсто назначенъ канцелярскій чиновникъ Губернскаго Правленія Коллежскій Регистраторъ Григорій Николаевичъ Сердаковскій.

Помощникъ Дѣлопроизводителя 5 стола Губернскаго Правленія Коллежскій Регистраторъ Сперанскій назначенъ счетнымъ чиновникомъ Амурской Казенной Палаты, а на его мѣсто назначенъ, состоящій въ штатѣ Губернскаго Правленія, Коллежскій Секретарь Павелъ Филипповичъ Лисовскій.

Дворянинъ Ѳедоръ Макалинскій опредѣленъ на должность писмоводителя Канцеляріи Краснинскаго Уѣзднаго Предводителя Дворянства.

Земскій Начальникъ 2 участка Рославльскаго уѣзда, отставной Подполковникъ Шершевицкій уволенъ отъ службы по болѣзни, а на его мѣсто назначенъ кандидатъ къ земскимъ начальникамъ, Губернскій Секретарь Барабницъ.

Предсѣдатель Ельнинской Уѣздной Земской Управы, Титулярный Совѣтникъ Соборскій назначенъ Земскимъ Начальникомъ 3 участка Ельнинскаго уѣзда.

**ВЫСОЧАЙШИМЪ** приказомъ отъ 5 Января 1902 года Губернскій Предводитель Дворянства, Дѣйствительный Статскій Совѣтникъ Михайль Алексѣевичъ Маховъ уволенъ, согласно прошенія, по болѣзни въ отставку.

Сычевскій Уѣздный Казначей Коллежскій Совѣтникъ Григорій Ѳомичъ Цеслевскій уволенъ въ отставку.

Учитель Смоленскаго Александровскаго Реального училища Статскій Совѣтникъ Василій Яковлевичъ Ивановъ — умеръ.

---

# ЛИЧНЫЙ СОСТАВЪ

КАЗЕННЫХЪ, ОБЩЕСТВЕННЫХЪ И ЧАСТНЫХЪ УЧРЕЖДЕНІЙ

Смоленской губерніи.

---

ОБЩЕЕ ГУБЕРНСКОЕ УПРАВЛЕНІЕ.

I.

Министерство Внутреннихъ Дѣлъ.

*Губернаторъ* — (вакансія).

*Губернскій Предводитель Дворянства* — Дѣйствительный  
Статскій Совѣтникъ Михаилъ Алексѣевичъ Маховъ.

*Вице-Губернаторъ* — Статскій Совѣтникъ Владиміръ Влади-  
мировичъ Философовъ.

*Канцелярія Губернатора.*

*Правитель Канцеляріи* — Надвор. Совѣтникъ Василій Андре-  
евичъ Петровъ. *Помощники его:* Старшіе — Надв. Сов. Александръ  
Георгіевичъ Карелинъ и и. д. Коллежскій Регистраторъ Владиміръ  
Петровичъ Егоровъ. Младшіе: Коллежскій Секретарь Тимофей Афа-  
насьевичъ Душакъ, Коллежскій Регистраторъ Михаилъ Евгеньевичъ  
Тросницкій и Губернскій Секретарь Иванъ Михайловичъ Ноздров-  
скій. *Регистраторъ* — (вакансія).

## Губернскія учрежденія.

### *Чиновники особыхъ порученій при Губернаторь.*

*Штатные:* Старшій—Коллежскій Секретарь Левъ Арнольдovichъ Медеръ. Младшій—Коллежскій Секретарь Ковстантинъ Ковстантинovichъ Денсбахъ.

*Сверхштатные:* Старшій—Камеръ-Юнкеръ Двора Его Императорскаго Величества Коллежскій Ассесоръ Александръ Александрovichъ Энгельгардтъ. Младшій—Коллежскій Секретарь Павелъ Павловичъ Краснопольскій.

## ГУБЕРНСКОЕ ПРАВЛЕНІЕ.

### *Общее Присутствіе.*

*Предсѣдатель*—Губернаторъ, Вице-Губернаторъ — Статскій Совѣтникъ Владиміръ Владиміровичъ Философовъ. *Совѣтники:* Дѣйствительный Статскій Совѣтникъ Александръ Иракліевичъ Вавравскій и Статскій Совѣтникъ Иванъ Макарьевичъ Бродинъ. *Секретарь*—Надворный Совѣтникъ Евгений Козьмичъ Печенгинъ. *Чиновникъ по счетной и экзекуторской части*—Коллежскій Ассесоръ Александръ Алексѣевичъ Пляшневичъ.

### *Канцелярія Губернскаго Правленія.*

*Дѣлопроизводители:* Старшіе—Надворный Совѣтникъ Сильвестръ Никитичъ Четыркинъ, Надворный Совѣтникъ Николай Степановичъ Ивановъ. Младшіе—Коллежскій Ассесоръ Михаилъ Ивановичъ Верзиловъ, Коллежскій Секретарь Иванъ Захарьевичъ Воронцовъ и Коллежскій Ассесоръ Егоръ Васильевичъ Анулинъ. *Помощники Дѣлопроизводителей:* временно и. д. Коллежскій Регистраторъ Николай Ивановичъ Цакуновъ, Коллежскій Регистраторъ Николай Ивановичъ Сперанскій, Губернскій Секретарь Федоръ Михайловичъ Верзиловъ, Коллежскій Секретарь Иванъ Ивановичъ Георгіевскій, Коллежскій Секретарь Павелъ Ивановичъ Эсмонть, На-

## Губернскія учрежденія.

чальникъ *Газетнаго Стола*—Коллежскій Ассесоръ Владиміръ Александровичъ Де-Вить. *Помощникъ его*—Коллежскій Секретарь Михаилъ Ивановичъ Ширяевъ-Устромскій. *Регистраторъ*—Титулярный Совѣтникъ Михаилъ Павловичъ Поповъ. *Помощникъ его*—Коллежскій Секретарь Захаръ Егоровичъ Домашевскій-Песлякъ. *И. д. Архивариуса* Коллежскій Секретарь Михаилъ Васильевичъ Длотовскій. *Помощникъ его*—Коллежскій Секретарь Федоръ Николаевичъ Свядьбинъ.

### Врачебное Отдѣленіе Губернскаго Правленія.

*Губернскій Врачебный Инспекторъ*—Дѣйствительный Статскій Совѣтникъ Николай Платоновичъ Энгельгардтъ (и. д.). *Помощникъ его*—Коллежскій Совѣтникъ Василій Александровичъ Крыловъ. *Дѣлопроизводитель*—Титулярный Совѣтникъ Леонидъ Ивановичъ Лепехинъ и испр. д. *помощника его*—неим. чина Николай Михайловичъ Поповъ.

### Строительное Отдѣленіе Губернскаго Правленія.

*Губернскій Инженеръ*—Надворный Совѣтникъ Феликсъ Владиславъ Владиміровичъ Воллодно. *Губернскій Архитекторъ*—Коллежскій Совѣтникъ Евгеній Фердинандовичъ Лыщинскій. *Младшій Архитекторъ*—Губернскій Секретарь Никита Горловъ. *Младшій Инженеръ*—(вакансія). *Старшій Дѣлопроизводитель*—Надворный Совѣтникъ Сергій Александровичъ Кулагинъ. *Помощникъ Дѣлопроизводителя*—Титулярный Совѣтникъ Дмитрій Васильевичъ Смирновъ.

### Комиссія по охраненію остатковъ древней Смоленской крепостной стѣны.

*Предсѣдатель*—Губернаторъ. *Члены*: Вице-Губернаторъ, Управляющій Казенною Палатою, Губернскій Инженеръ, Город-

## Губернскія учрежденія.

ской Голова, Губернскій Архитекторъ, Предсѣдатель Губернской Земской Управы.

### *Губернская Чертежная.*

*Смоленскій Губернскій Землемѣръ*—Меж. Инж. Дѣйств. Стат. Совѣт. Петръ Семеновичъ Рулевъ. *Помощники его*: Надвор. Совѣтникъ Петръ Дмитриевичъ Рудинъ и Надворный Совѣтникъ Яковъ Александровичъ Дудинъ. *Старшій Дѣлопроизводитель*—Надворный Совѣтникъ Василій Александровичъ Волонцевичъ.

исполняющіе обязанности уѣздныхъ землемѣровъ смоленской губерніи, землемѣрные помощники межевой канцеляріи:

Старшій Меж. Инж.—Коллежскій Секретарь Дмитрій Камидовичъ Рыбчинскій.

Старшій Меж. Инж.—Коллежскій Секретарь Александръ Даниловичъ Грудзинскій.

Старшій Меж. Инж.—Коллежскій Секретарь Вячеславъ Яковлевичъ Вѣблый.

Старшій—Губернскій Секретарь Алексѣй Ивановичъ Дурново.

Младшій—Нем. чина Карлъ Мартыновичъ Нарецъ.

Младшій—Неим. чина Яковъ Флоровичъ Флоровъ.

Причисленный къ Губернской Чертежной для занятій по крестьянскимъ дѣламъ—Надворный совѣтникъ Петръ Прохоровичъ Нарпачевъ.

*Младшій Землемѣрн. Помощн. Губернской Чертежной*—Титул. Совѣт. Овсей Ицковичъ Дембо.

*Младшій Чертежникъ*—Коллежск. Секрет. Елевферій Владиміровичъ Сюлькъ.

Прикомандированные для занятій къ Чертежной:

*Младшій Землемѣрный Помощникъ Межевой Канцеляріи*—Губернскій Секретарь Антонъ Михайловичъ Кобелевъ.

*Младшій Землемѣрный помощникъ Межевой канцеляріи*—в.ч.ч. Василій Ивановичъ Корсаковъ.

## Губернская учрежденія.

### Губернская Типографія.

*Исполняющій обязанности Смотрителя типографіи личный поч. гражд. Илья Нестеровичъ Журавлевъ.*

*Корректоръ—Титул. Сов. Николай Петровичъ Богрецовъ.*

### Ветеринарная часть.

*Губернский Ветеринаръ—Надворный Совѣтникъ Антонъ Осиповичъ Турцевичъ.*

*Младшій Губернский Ветеринаръ—Титулярный Совѣтникъ Александръ Платоновичъ Ракѣевъ.*

*Ветеринарный врачъ на скотопрогонномъ трактѣ въ г. Смоленскѣ—Статскій Совѣтникъ Николай Осиповичъ Ефремовъ.*

*Ветеринарный врачъ при ст. «Вязьма» Сызрано-Вяземской желѣзной дороги—(вакансія)*

### Попечительство Арестантскаго Исправительнаго Отдѣленія Гражданскаго Вѣдомства.

*Предсѣдатель Попечительства—Вице-Губернаторъ Статскій Совѣтникъ Владиміръ Владиміровичъ Философовъ. Попечители: Дѣйствительный Статскій Совѣтникъ, Врачебный Инспекторъ Николай Платоновичъ Энгельгардтъ и Дѣйствит. Стат. Совѣтникъ Александръ Иракліевичъ Вавравскій. Начальникъ Отдѣленія—Коллежскій Совѣтникъ Александръ Петровичъ Никитинъ. Помошникъ его—Коллежскій Ассесоръ Николай Александровичъ Николаевъ. За-вѣдующій больницей врачъ—Коллежскій Ассесоръ Владиміръ Станиславъ Клетіевичъ Ходоровскій. Духовникъ—Священникъ о. Константинъ Юденичъ.*

### Губернское Присутствіе.

*Предсѣдатель—Губернаторъ. Члены: Губернский Предводитель Дворянства, Вице-Губернаторъ, Прокуроръ Окружнаго Суда и Непремѣнные Члены: Коллежскій Совѣтникъ Владиміръ Михайловичъ Вороновскій, Надворный Совѣтникъ Александръ Захарьевичъ Танцовъ и Надворный Совѣтникъ Иванъ Владиміровичъ Нелидовъ.*



## Губернская учрежденія.

Сверхъ того въ составъ Губернскаго Присутствія приглашаются на правахъ членовъ для участія въ разсмотрѣннхъ судебныхъ дѣлъ: Предсѣдатель Окружнаго Суда, а по дѣламъ административнымъ — Управляющіе Казенною Палатою и Государственными Имуществами и Предсѣдатель Губернской Земской Управы. Секретарь — Коллежскій Совѣтникъ Владиміръ Алесандровичъ Прень. Приглашенные Губернскимъ Присутствіемъ Землемѣры: Никодимъ Деонтьевичъ Аниховскій, Василій Ефимовичъ Власовъ и Иванъ Петровичъ Некрасовъ.

### *Губернскій Распорядительный Комитетъ.*

*Предсѣдатель* — Губернаторъ. *Члены*: Губернскій Предводитель Дворянства, Управляющій Казенною Палатою (онъ-же завѣдывающій дѣлопроизводствомъ), Вице-Губернаторъ, Предсѣдатель Губернской Земской Управы, Городской Голова, Уѣздный Военскій Начальникъ, Начальникъ Почтово-Телеграфнаго Округа и Начальникъ 1 Отдѣленія Казенной Палаты, и. д. *Дѣлопроизводителя* потомственный почетный гражданинъ Иванъ Поликарповичъ Михайловъ, и. д. *помощника его* Михаилъ Ивановичъ Прокофьевъ.

### *Губернское по воинской повинности Присутствіе.*

*Предсѣдатель* — Губернаторъ. *Члены*: Губернскій Предводитель Дворянства, Вице-Губернаторъ, Уѣздный Военскій Начальникъ, Предсѣдатель Губернской Земской Управы, Членъ Губернской Земской Управы, Прокуроръ Окружнаго Суда или его товарищъ и Членъ, завѣдывающій дѣлопроизводствомъ Стат. Совѣтн. Александръ Герасимовичъ Пуховъ.

### *Губернское по земскимъ и городскимъ дѣламъ Присутствіе.*

*Предсѣдатель* — Губернаторъ. *Члены*: Губернскій Предводитель Дворянства, Вице-Губернаторъ, Управляющій Казенною Па-

## Губернскія учрежденія.

латою, Прокуроръ Окружнаго Суда, *Непремѣнный Членъ* Коллежскій Ассесоръ Николай Петровичъ Возненко. Предсѣдатель Губернской Земскоѣ Управы, Городскоѣ Голова, Членъ отъ Губернскаго Земскаго Собранія Надворный Совѣтъ. Владиміръ Михайловичъ Вороновскій Членъ отъ Городскоѣ Думы—(вакансія). Секретарь—Коллежскій Совѣтникъ Николай Дмитріевичъ Бѣлявскій.

### Губернскій Статистическій Комитетъ.

*Предсѣдатель*—Губернаторъ. *Помощникъ Предсѣдателя*—Дѣйств. Стат. Сов. Николай Яковлевичъ Цапенко. *Непремѣнные Члены* (по должности) Губернскій Предводитель Дворянства, Вице-Губернаторъ, Управляющій Казенною Палатою, Управляющій Контрольною Палатою, Управляющій Государственными Имуществами, Губернскій Врачебный Инспекторъ, Губернскій Инженеръ, Городскоѣ Голова, Начальникъ дистанціи Московскаго Округа Путей Сообщенія и Членъ отъ Консисторіи. *Дѣйствительные Члены*: по должности—всеѣ уѣздные Предводители Дворянства, по выбору: Дѣйств. Статскій Совѣтъ. Францъ Федоровичъ Шпернь. Статскій Совѣтникъ Григорій Кирилловичъ Бугославскій, Статскій Совѣтникъ Сергѣй Іассоновичъ Храповицкій, Надворный Совѣтникъ Василій Васильевичъ Азанчевскій, Коллежскій Совѣтникъ Левъ Александровичъ Черевинъ, Статскій Совѣтникъ Василій Михайловичъ Кузнецъ, отст. поручикъ Владиміръ Алексѣевичъ Глинка, Статскій Совѣтникъ Петръ Павловичъ Верховскій, отст. Поручикъ Никаноръ Ивановичъ Семичевъ, от. Подпоручикъ Михаилъ Алексѣевичъ Мельниковъ. Коллежскій Совѣтникъ Василій Венедиктовичъ Гулевичъ, Владиміръ Александровичъ Мироновъ, Кол. Ассес. Николай Петровичъ Лесли. Григорій Григорьевичъ Ломоносовъ, Статскій Совѣтникъ Семенъ Петровичъ Писаревъ. Титулярный Совѣтникъ Василій Александровичъ Никитинъ, кандидатъ богословія Дмитрій Козьмичъ Вишневскій, Протоіерей: г. *Гжатска*—Петръ Іоанновичъ Успенскій, г. *Рослава*—Алексѣй Іоанновичъ Щукинъ, *Вязьмы*—Алексѣй Іоанновичъ Конолотинъ, *Дорогобужа*—Андрей Іоанновичъ Медвѣдковъ. И. д. Секретаря—Надв. Совѣтъ. Василій Андреевичъ Петровъ.

## Губернская учрежденія.

### *Губернскій Попечительный о тюрьмахъ Комитетъ.*

*Вице-Президенты:* Епископъ Смоленскій и Дорогобужскій Петръ и Губернаторъ. *Директоры:* Губернскій Предводитель Дворянства, Вице-Губернаторъ, Управляющій Казенною Палатою, Губерн. Инженеръ, Городской Голова, Губернскій Врачебный Инспекторъ, Прокуроръ Окружнаго Суда, Членъ Окружнаго Суда по Смоленскому уѣзду, Предсѣдатели Смоленской Губернской и Уѣздной Земскихъ Управъ и Городскіе Судьи 1 и 2 уч. г. Смоленска, Дѣйствительный Статскій Совѣтникъ Владиміръ Ѳедоровичъ Тилень, Дѣйствительный Статскій Совѣтникъ Владиміръ Лукичъ Озмидовъ, Дѣйствительный Статскій Совѣтникъ Александръ Иракліевичъ Вавраевскій, Коллежскій Совѣтникъ Владиміръ Робертовичъ Прушевскій, потомственный почетный гражданинъ Феофилъ Александровичъ Тураевъ и Смоленскій Полиціймейстеръ. *Секретарь* — Надворный Совѣтникъ Иванъ Ѳедоровичъ Барсовъ.

### *Смоленская тюрьма.*

*Начальникъ Тюрьмы* — Статскій Совѣтн. Николай Никитичъ Ерыхайловъ. *Помощники его:* Старшій — Коллежскій Секретарь Владиміръ Алексѣевичъ Виноградовъ и младшій — Коллежскій Регистраторъ Николай Николаевичъ Маркевичъ. *Врачъ* — Статскій Совѣтникъ К. К. Коврейнъ. *Провизоръ* — Коллежскій Ассесоръ С. А. Машневичъ, *Фельдшеръ* — Губернскій Секретарь Н. В. Добрыничевъ. *Священникъ* о. А. Михайловскій.

### *Губернскій Комитетъ Общественнаго Здравія.*

*Предсѣдатель* — Губернаторъ. *Члены:* Губернскій и Смоленскій Уѣздный Предводители Дворянства, Предсѣдатель Губернской Земской Управы, Губернскій Врачебный Инспекторъ, Городской Голова, Губернскій Ветеринарный врачъ, Полиціймейстеръ и духовное лицо, назначаемое Духовною Консисторіею. *Дѣлопроизводитель* — Титул. Совѣтн. Леонидъ Ивановичъ Лепехинъ.

## Губернскія учрежденія.

### *Губернскій Оспенный Комитетъ.*

*Предсѣдатель*—Губернаторъ. *Члены*: Губернскій Предводитель Дворянства, Вице-Губернаторъ, Губернскій Врачебный Инспекторъ, Предсѣдатель Губернской Земской Управы, Городской Голова и духовное лицо, по назначенію Консисторіи. *Диплопроизводитель*—Титул. Совѣтъ. Леонидъ Ивановичъ Лепехинъ.

### *Управленіе Смоленскаго Почтво-Телеграфнаго Округа.*

*Начальникъ Округа*—Дѣйствит. Стат. Совѣтъ. Тимофей Ильичъ Кравчукъ.

*Помощникъ Начальника Округа*—Статскій Совѣтникъ Александръ Александровичъ Туржанскій.

*Чиновникъ Особыхъ Порученій*—Надворный Совѣтникъ Николай Августовичъ Тиде.

*Диплопроизводитель*—Надворный Совѣтникъ Алексѣй Алексѣевичъ Голосовъ. *Помощники его*: Коллежскій Ассесоръ Афанасій Михайловичъ Игнатенко и Титулярный Совѣтникъ Александръ Ивановичъ Юденичъ.

*Бухгалтеръ*—Надворный Совѣтникъ Степанъ Егоровичъ Русановъ. *Помощники его*: Коллежскій Ассесоръ Михаилъ Петровичъ Назаревскій, и Коллежскій регистраторъ Леонидъ Михайловичъ Чердѣевъ.

*Члены технического надзора*—Главный Механикъ Инженеръ-Электрикъ, Коллежскій Ассесоръ Василій Афанасьевичъ Путьто. *Старшіе Механики*: Надв. Совѣтникъ Андрей Осиповичъ Костровъ, Коллежскій Ассесоръ Генрихъ-Рудольфъ Михайловичъ Шульцъ. *Младшіе механики* вышшаго оклада: Надворный Совѣтникъ Василій Николаевичъ Рулевъ и Губернскій Секретарь Иванъ Фридриховичъ Миниусъ. Низшаго оклада: Губернскій Секретарь Георгій Захаровичъ Варако и неимѣющій чина Константинъ Петровичъ Олицкій.

## Губернская учрежденія

## Губернское Жандармское Управление.

*Начальникъ Управления*—Подковникъ Михайлъ Михайловичъ Гремяко. *Помощникъ его*—Подполковникъ Михайлъ Козьмичъ Гладышевъ. *Адъютантъ Управления*—Штабсъ-Ротмистръ Василій Ивановичъ Ковалевъ.

## II.

## Государственный Контроль.

## Смоленская Контрольная Палата.

*Управляющій Палатою*—Дѣйствительный Статскій Совѣтникъ Александръ Ивановичъ Игнатьевъ.

*Старшіе Ревизоры*—Статскіе Совѣтники: Иванъ Алексѣевичъ Сапожниковъ, Ѳома Викентьевичъ Юшкевичъ.

*Младшій Ревизоръ*—Надворный Совѣтникъ Викентій Ивановичъ Москвичъ. *Секретарь*—Коллежскій Ассесоръ Сергѣй Григорьевичъ Зенновичъ. *Помощники Ревизоровъ*—Надворные Совѣтники: Францъ Мартыновичъ Мацъша, Николай Михайловичъ Прокофьевъ, Митрофанъ Никаноровичъ Селезневъ, Михайлъ Ивановичъ Осташевъ, Коллежскій Ассесоръ Болеславъ Семеновичъ Тышко, Коллежскіе Секретари: Викторъ Александровичъ Дроздовскій, Александръ Владиміровичъ Стунѣвъ, Коллежскій Регистраторъ Петръ Николаевичъ Якубовичъ. *Счетные чиновники*—Коллежскіе Ассесоры: Николай Егоровичъ Срединскій, Петръ Александровичъ Полосновъ, Титулярные Совѣтники: Павелъ Денисовичъ Ляшкевичъ, Константинъ Порфирьевичъ Никифоровъ, Коллежскіе Секретари: Назарій Яковлевичъ Корневскій I-й, Иванъ Назаровичъ Корневскій II-й, Губернскіе Секретари: Петръ Федоровичъ Федоровъ, Аполлонъ Григорьевичъ Зенновичъ, Іосифъ Францевичъ Гарабурда.

*Журналистъ и Архивартусъ*—вѣнѣющій чина Семенъ Ксенофотовичъ Колошинъ.

## Губернскія учрежденія.

## III

## Министерство Финансовъ.

*Казенная Палата.*

## ОБЩЕЕ ПРИСУТСТВІЕ.

*Управляющій Палатою*—Дѣйствит. Стат. Совѣт. Петръ Георгіевичъ Корецкій. *Начальникъ 1-го Отдѣленія*—Стат. Совѣт. Егоръ Дмитриевичъ Левицкій. *Начальникъ 2-го Отдѣленія*—Титуляр. Совѣт. Владиміръ Михайловичъ Гирманъ. *Начальникъ 3-го Отдѣленія*—Кол. Ассес. Александръ Сергѣевичъ Корейшо. *Секретарь*—Коллеж. Секр. Семенъ Евдокимовичъ Случаевъ.

## ПОДАТНЫЕ ИНСПЕКТОРЫ:

*Гор. Смоленска*, Титул. Совѣт. Владиміръ Ивановичъ Овинъ. *Смоленскаго уѣзда*, Титулярный Совѣтникъ Владиміръ Владиміровичъ Елаховскій. *Сычевскаго уѣзда*, Кол. Ассес. Павелъ Петровичъ Корякинъ. *Норъискаго уѣзда*, Губерн. Секр. Петръ Кярниковичъ Унтиловъ. *Бѣльскаго уѣзда* (1 участка) Стат. Совѣт. Алексѣй Петровичъ Марновъ. *Бѣльскаго уѣзда* (2 участка), окончившій курсъ въ Императорскомъ Московскомъ Университетѣ Левъ Львовичъ Зацѣпко-Саприновскій. *Гжатскаго уѣзда*, Титуляр. Совѣт. Вячеславъ Александровичъ Бочкаревъ. *Вяземскаго уѣзда*, Надв. Совѣт. Николай Михайловичъ Тѣлеснинъ. *Ельнинскаго уѣзда*, Титуляр. Совѣтн. Дмитрій Ивановичъ Гожевъ. *Рославльскаго уѣзда*, Кол. Ассесоръ Иванъ Сергѣевичъ Колтыпинъ. *Краснинскаго уѣзда*, Надв. Совѣт. Николай Николаевичъ Иванчинъ. *Дорогобужскаго уѣзда*, Титул. Совѣт. Александръ Федоровичъ Поляновъ. *Духовщинскаго уѣзда*, Губ. Секр. Василій Васильевичъ Ечеистовъ. *Юхновскаго уѣзда*, Титулярный Совѣтникъ Василій Васильевичъ Максимовъ. *Помощники Податныхъ Инспекторовъ*: *Рославльскаго уѣзда*—Коллежскій Секретарь Николай Александровичъ Бычковскій. *Юхновскаго уѣзда*—Губернскій Секретарь Василій По-

## Губернскія учрежденія.

таповичъ Григорьевъ. *Сычевскаго у.*—Губ. Секр. Александръ Васильевичъ Алексѣевъ.

*Чиновникъ Особыхъ порученій*—Тит. Сов. Александръ Ивановичъ Преображенскій.

*Сверхштатный чиновникъ особыхъ порученій*—Кол. Секр. Сергѣй Николаевичъ Цызыревъ.

### *Канцелярія Казенной Палаты.*

*Бухгалтеры:* Над. Совѣт. Иванъ Федоровичъ Барсовъ, Тит. Совѣт. Николай Викентьевичъ Кулачковскій, Над. Совѣт. Дмитрій Кирилловичъ Рѣдновъ, Над. Совѣт. Степанъ Николаевичъ Чанцовъ, Над. Совѣт. Николай Ивановичъ Залѣсскій, Кол. Регистр. Павелъ Александровичъ Кузнецовъ. *Столоначальники:* нем. чина Семенъ Федоровичъ Николаевъ, нем. чина Александръ Михайловичъ Пласинъ, немѣющій чина Петръ Федоровичъ Назинъ, Кол. Ассес. Григорій Яковлевичъ Харлампіевъ, Тит. Сов. Владиміръ Петровичъ Клитинъ, Тит. Сов. Иванъ Іоакимовичъ Павловъ. *Архиваргусъ*—Кол. Ассес. Сергѣй Ивановичъ Барсовъ. *Помощники Бухгалтеровъ:* Титуляр Совѣт. Александръ Германовичъ Руженцевъ, Коллеж. Секр. Василій Васильевичъ Амассійскій, Титул. Совѣт. Василій Ивановичъ Руклевскій, нем. чина Иванъ Александровичъ Бобровъ. Титул. Совѣт. Андрей Семеновичъ Кондратовичъ. Титуляр Совѣт. Михайлъ Егоровичъ Борейшо, Титул. Совѣт. Дмитрій Владиміровичъ Соколовъ, нем. чина Григорій Степановичъ Гриневицъ, Кол. Секр. Константинъ Андреевичъ Медвѣдковъ и Кол. Секр. Александръ Степановичъ Добротворскій. *Помощники Столоначальниковъ:* Тит. Сов. Александръ Никитьевичъ Рѣдновъ, нем. чина Сергѣй Федоровичъ Гудновъ, Тит. Сов. Иванъ Степановичъ Сусскій, Губ. Секр. Василій Яковоровичъ Пальцевичъ, Коллеж. Регистр. Евгеній Федоровичъ Тихомировъ, немѣющій чина Константинъ Парамоновичъ Васильевъ, Губ. Секр. Семенъ Назарьевичъ Корневскій.

### *Губернское по промысловому налогу Присутствіе.*

*Предсѣдатель*—Губернаторъ. *Члены:* Вице-Губернаторъ, Управляющій Казенною Палатою, Управляющій Акцизными Сборами,

## Губернскія учрежденія.

Прокуроръ Окружнаго Суда, Предсѣдатель Губернской Земской Управы, Городской Голова. Сверхъ того въ составъ Присутствія, при разсмотрѣнн дѣлъ о взысканн за нарушенія правилъ Положенія о промысловомъ налогѣ приглашается, на правахъ Члена, Предсѣдатель или Членъ мѣстнаго Окружнаго Суда. *Члены по избранію:* Губернскаго Земскаго Собранія—Левъ Иввовичъ Андреевъ. *Дѣлопроизводитель* Присутствія—Начальникъ Отдѣленія Казенной Палаты Тит. Сов. Владиміръ Михайловичъ Гирманъ.

### *Губернское по квартирному налогу Присутствіе.*

*Предсѣдатель Присутствія*—Управляющій Смоленскою Казенною Палатою. *Члены:* всѣ Начальники Отдѣленій Казенной Палаты и Городской Голова *Дѣйствительный Статскій Совѣтникъ* Орестъ Николаевичъ Воейковъ. *Выборные Члены:* отъ города—*Дѣйствительный Статскій Совѣтникъ* Владиміръ Ѳедоровичъ Тилень, Губернскій Секретарь Федоръ Ивановичъ Штранихъ. Завѣдующій дѣлопроизводствомъ Титулярный Совѣтникъ Николай Викентьевичъ Кулачковскій.

### *Губернское по фабричнымъ и горно-заводскимъ дѣламъ Присутствіе.*

*Предсѣдатель*—Губернаторъ. *Члены:* Вице-Губернаторъ, Начальникъ Губернскаго Жандармскаго Управленія, Прокуроръ Окружнаго Суда, Старшій Фабричный Инспекторъ, представители отъ фабрикантовъ: купецъ П. А. Будниковъ, инж.-техн. А. Ф. Перловъ, инж.-техн. И. И. Соколовъ и купецъ А. В. Ефременковъ. *Дѣлопроизводитель* А. Ф. Толчинскій.

#### ФАБРИЧНЫЕ ИНСПЕКТОРЫ.

*Старшій Фабричный Инспекторъ*, завѣдывающій въ то же время и 1-мъ участкомъ, Инженеръ-Технологъ Коллежскій Ассесоръ Владиміръ Николаевичъ Станчинскій. Наблюденію его подлежатъ: гор. Смоленскъ и селеніе Ярцево, Духовщинскаго уѣзда; *Дѣлопроизводитель* при Старшемъ Фабричномъ Инспекторѣ А. Ф.



## Губернскія учрежденія.

Толчинскій. 2 участка — технологъ Титулярный Совѣтникъ Владиміръ Августовичъ Югансонъ. Подъ наблюденіемъ его находятся: Смоленскій, Дорогобужскій, Ельнинскій, Краснинскій, Порѣчскій и Рославльскій уѣзды и 3 участка — Инженеръ-Технологъ Статскій Совѣтникъ Владиміръ Робертовичъ Прушевскій. Наблюденію его подлежатъ: Бѣльскій, Вяземскій, Сычевскій, Гжатскій, Юхновскій и Духовщинскій уѣзды, исключая селенія Ярцево.

### Смоленское Отдѣленіе Государственнаго Банка.

*Управляющій* — (вакансія). Члены учетно-суднаго Комитета: по торговому кредиту — купцы: Иванъ Васильевичъ Алтуховъ, Петръ Андреевичъ Будниковъ, Виталій Осиповичъ Кувшинниковъ, Александръ Васильевичъ Ефременковъ, Исаакій Матвѣевичъ Богдановъ, Петръ Васильевичъ Рыжиковъ и Потомственный почетный гражданинъ Левъ Львовичъ Зеликинъ; по сельско-хозяйственному кредиту — Дѣйствительный Статскій Совѣтникъ Александръ Васильевичъ Рачинскій и дворникъ: Николай Николаевичъ Лопатинъ, Борисъ Тимофеевичъ Садовскій и Коллежскій Секретарь Захаръ Платоновичъ Ельчаниновъ.

*Контролеръ* — Титулярный Совѣтникъ Иванъ Николаевичъ Казминскій. *Бухгалтеръ* — Коллежскій Ассесоръ Юліанъ Ставиловичъ Данилевичъ. *Кассиръ* — Титулярный Совѣтникъ Николай Петровичъ Шкляревскій. *Секретарь* — Коллежскій Ассесоръ Нилъ Евгеніевичъ Энгельгардтъ. *Помощники Контролера*: Коллежскій Ассесоръ Василій Тимофеевичъ Березкинъ и Губернскій Секретарь Александръ Антоновичъ Благовѣщенскій. *Помощники Бухгалтера*: 1-го разряда — дворянинъ Илья Андреевичъ Критскій; 2-го разряда: Губернскій Секретарь Василій Семеновичъ Цвѣтковъ, Губернскій Секретарь Николай Васильевичъ Бѣлаенцевъ. Иліодоръ Григорьевичъ Чернавскій, Коллежскій Регистраторъ Иванъ Александровичъ Воробьевъ, Коллежскій Регистраторъ Иванъ Афанасьевичъ Черкасовъ; 3-го разряда: Коллежскій Секретарь Петръ Яковлевичъ Гудновъ, Коллежскій Ассесоръ Александръ Алексѣевичъ Соколовъ, Коллежскій Регистраторъ Николай

## Губернскія учрежденія.

Федоровичъ Руженцевъ, неимѣющій чина Павелъ Александровичъ Соколовъ, неимѣющій чина Петръ Михайловичъ Чеглоковъ. *Помощники Кассира*: 1-го разряда—Коллежскій Ассесоръ Павелъ Трофимовичъ Захаровъ; 2-го разряда—неимѣющій чина Григорій Ивановичъ Комошинскій; 3-го разряда—Губернскій Секретарь Александръ Павловичъ Эльмановичъ, неимѣющій чина Иванъ Павловичъ Дмитревскій.

### *Смоленское Отдѣленіе Государственнаго Дворянскаго Земельнаго Банка.*

*Управляющій*—Коллежскій Совѣтникъ Василій Арсеньевичъ Бѣлановичъ. *Члены-опытнѣйшіе*: Коллежскій Ассесоръ Алексѣй Александровичъ Ячевскій, Титулярный Совѣтникъ Иванъ Павловичъ Шелепинъ и Губернскій Секретарь Михаилъ Геральдовичъ Бекъ. *Члены по выбору отъ дворянства*: по Смоленской губерніи—дворяне: Иванъ Михайловичъ Петровскій и Степанъ Никитичъ Бегичевъ, по Витебской губерніи—Надворный Совѣтникъ Николай Дмитріевичъ Хлюстинъ и дворянинъ Александръ Фаустиновичъ Пероттъ. *Дѣлопроизводитель*—Коллежскій Ассесоръ Георгій Дмитріевичъ Щепановскій. *Помощникъ Дѣлопроизводителя*—Губернскій Секретарь Борисъ Борисовичъ Смирновъ. *Бухгалтеръ*—Николай Сергѣевичъ Лезинъ. *Помощники Бухгалтера*—Петръ Петровичъ Соколовъ и Георгій Константиновичъ Николаевъ.

### *Смоленское Отдѣленіе Крестьянскаго Поземельнаго Банка.*

*Управляющій*—Коллежскій Ассесоръ Василій Степановичъ Дмитріевъ. *Непремѣнные Члены*: Губернскій Секретарь Александръ Александровичъ Игнатовичъ, Титулярный Совѣтникъ Платонъ Ивановичъ Рапчинскій, Титулярный Совѣтникъ Владиміръ Николаевичъ Чижъ. *Членъ по назначенію мѣстнаго Губернатора*: Губернскій Секретарь Павелъ Павловичъ Краснопольскій, отъ земства—дворянинъ Илья Григорьевичъ Полуектовъ и Титулярный Совѣтникъ Николай Петровичъ Возненко. *Дѣлопроизводитель*—Кол-

## Губернскія учрежденія.

лежскій Регистраторъ Константинъ Павловичъ Фаворинъ. *Бухгалтеръ*—Коллежскій Ассесоръ Вевіаминъ Лавровичъ Зубакинъ. *Помощникъ Дьялопроизводителя* 1-го разряда Губернскій Секретарь Евгенийъ Иввовичъ Шервудъ-Вѣрный. 2-го разряда Иванъ Андреевичъ Эстринъ. *Помощникъ Бухгалтера* 1-го разряда Константинъ Федоровичъ Гуммель, 2-го разряда Петръ Ивановичъ Петровъ.

## Частныя банки.

*Смоленское Отдѣленіе Московскаго Международнаго Торговаго Банка.*

*Управляющій Отдѣленіемъ*—Коллежскій Совѣтникъ Александръ Мирновичъ Гринкругъ. *Бухгалтеръ*—В. Г. Шкляверъ. *Помощникъ Бухгалтера*—И. О. Шмерлингъ. *Кассиръ*—М. А. Анисимовъ.

*Городской Общественный Банкъ.*

*Директоръ*—Иванъ Васильевичъ Алтуховъ. *Товарищи Директора*: Статскій Совѣтникъ Александръ Дмитріевичъ Овсянниковъ и Статскій Совѣтникъ Николай Семеновичъ Троицкій. *Бухгалтеръ*—Андрей Ивановичъ Ручовскій. *Помощники Бухгалтера*: Павелъ Николаевичъ Шаповскій и Иванъ Дмитріевичъ Поповъ.

*Городской Ломбардъ.*

*Распорядитель*—Юсифъ Львовичъ Короновскій. *Кандидатъ распорядителя*—Кассиръ—дворянинъ Валеріанъ Васильевичъ Длотовскій.

## Губернскія учрежденія.

## Частныя Банкирскія Конторы въ г. Смоленскѣ.

Банкирская Контора Я. М. Зелинина (производитъ всѣ банкирскія операціи, комиссіонный отдѣлъ по продажѣ товаровъ).

Банкирская контора Н. В. Шварца.

Банкирская контора И. И. Швейцера.

*Губернское Акцизное Управление.*

*Управляющій* Акцизными Сборами—Дѣйствительный Статскій Совѣтникъ Владиміръ Лукичъ Озмидовъ. *Старшіе Ревизоры:* Статскій Совѣтникъ Иванъ Ивановичъ Сиверцевъ и Коллежскіе Совѣтники: Александръ Дмитріевичъ Воинъ и Николай Михайловичъ Вороновъ. *Младшій Техникъ*—Технологъ Коллежскій Секретарь Ипполитъ Ангельмовичъ Лютынъ. *Секретари Управленія*—Надворный Совѣтникъ Эммануилъ Егоровичъ Никифорани и Коллежскій Секретарь Михаилъ Семеновичъ Гирманъ. *Помощники Секретарей:* Коллежскій Ассесоръ Леонидъ Михайловичъ Константиновичъ, Титулярный Совѣтникъ Александръ Александровичъ Шашновъ и Коллежскій Секретарь Александръ Матвѣевичъ Петровъ. *Бухгалтеры Управленія*—неим. чина: Яковъ Яковлевичъ Васильновъ и Михаилъ Трофимовичъ Ключна. *Помощники Бухгалтеровъ*—Губернскій Секретарь Казиміръ Ивановичъ Плавинскій и неим. чина Дмитрій Николаевичъ Пивоваровъ.

*Смоленскій Губернскій Комитетъ Попечительства о народной трезвости.*

*Предсѣдатель*—Губернаторъ. *Члены:* Смоленскій Вице-Губернаторъ Статскій Совѣтникъ Владиміръ Владиміровичъ Философовъ, Смоленскій Губернскій Предводитель Дворянства Дѣйствительный Статскій Совѣтникъ Михаилъ Алексѣевичъ Маховъ, Предсѣдатель Окружнаго Суда Дѣйствительный Статскій Совѣтникъ Николай Ивановичъ Отто, Прокуроръ Окружнаго Суда Статскій Совѣтникъ Дмитрій Петровичъ Стрелюховъ, Управляющій Казенной

## Губернскія учрежденія.

Палатой Дѣйствительный Статскій Совѣтникъ Петръ Георгіевичъ Корецкій, Управляющій Контрольной Палатой Дѣйствительный Статскій Совѣтникъ Александръ Ивановичъ Игнатьевъ, Управляющій Государственными Имуществами Дѣйствительный Статскій Совѣтникъ Александръ Александровичъ Апситовъ, Управляющій Акцизными Сборами Дѣйствительный Статскій Совѣтникъ Владиміръ Лукичъ Озмидовъ, Директоръ Народныхъ Училищъ Дѣйствительный Статскій Совѣтникъ Николай Яковлевичъ Цапенко, Управляющій Отдѣленіемъ Крестьянскаго Поземельнаго Банка Коллежскій Ассесоръ Василій Степановичъ Дмитріевъ, Начальникъ Губернскаго Жандармскаго Управленія Полковникъ Михаилъ Михайловичъ Громыко, Врачебный Инспекторъ Дѣйствительный Статскій Совѣтникъ Николай Платоновичъ Энгельгардтъ, Предсѣдатель Губернской Земской Управы Борисъ Тимофеевичъ Садовскій, Городской Голова Дѣйствительный Статскій Совѣтникъ Орестъ Николаевичъ Воейковъ, Директоръ Смоленской Классической мужской гимназіи Дѣйствительный Статскій Совѣтникъ Антонъ Антоновичъ Пречанъ, Епархіальный Наблюдатель школъ церковно-приходскихъ и грамоты о. Сергій Добромысловъ. *Депутаты:* отъ Духовнаго Вѣдомства—священникъ о. Александръ Санковскій, отъ Военнаго Вѣдомства—Смоленскій Уѣздный Воинскій Начальникъ Подполковникъ Константинъ Ивановичъ Вестенрикъ, по выбору Губернскаго Земскаго Собранія: Коллежскій Совѣтникъ Владиміръ Михайловичъ Вороновскій и Надворный Совѣтникъ Александръ Захаровичъ Танцовъ. Предсѣдатель Смоленскаго Уѣзднаго Комитета Попечительства о народной трезвости Смоленскій Уѣздный Предводитель Дворянства Дѣйствительный Статскій Совѣтникъ Александръ Васильевичъ Рачинскій, Предсѣдатель Смоленскаго Городскаго Комитета Попечительства о народной трезвости Коллежскій Ассесоръ Николай Петровичъ Возненко, замѣститель Предсѣдателя Городскаго Комитета Старшій Ревизоръ Губернскаго Акцизнаго Управленія—Статскій Совѣтникъ Иванъ Ивановичъ Сиверцевъ. *Дѣлопроизводитель Комитета*—Старшій Помощникъ Правителя Канцеляріи Губернатора Владиміръ Павловичъ Егоровъ.

## Губернскія учреждѣнія.

### *Смоленскій Городской Комитетъ Попечительства о народной трезвости.*

*Предсѣдатель*—Коллежскій Ассесоръ Николай Петровичъ Возненко. *Замѣститель Предсѣдателя*—Старшій Ревизоръ Губернскаго Акцизнаго Управленія Иванъ Ивановичъ Сиверцевъ (онъ же Казначей). *Члены*—Священникъ о. Николай Козловскій, Помощникъ Начальника Губернскаго Жандармскаго Управленія Подполковникъ Михайлъ Козьмичъ Гладышевъ, Товарищъ Прокурора Окружнаго Суда Николай Николаевичъ Бируковъ, Правитель Канцеляріи Губернатора Василій Андреевичъ Петровъ, Городской Судья Ростиславъ Павловичъ Шевандинъ, Инспекторъ Народныхъ Училищъ Николай Константиновичъ Терпиловскій, Городовой Врачъ Корнилій Корнильевичъ Коврейнъ, Преподаватель Мужской Гимназіи Павелъ Петровичъ Любимовъ. Преподаватель Реальнаго Училища Александръ Васильевичъ Костицынъ, Полицеймейстеръ Константинъ Августовичъ Тиде, Членъ Городской Управы Александръ Александровичъ Квасковъ. *Участковые Попечители*: Василій Андреевичъ Петровъ, Николай Евгеньевичъ Энгельгардтъ, Александръ Александровичъ Квасковъ, Павелъ Петровичъ Любимовъ, Иванъ Семеновичъ Грѣховъ, Бернгардтъ Карловичъ Апель, Константинъ Викторовичъ Емевскій, Владиміръ Павловичъ Егоровъ. *Дьялопроизводитель*—В. П. Егоровъ.

### *Общество Взаимнаго вспоможенія на случай смерти служащихъ въ Смоленскомъ Акцизномъ Управленіи.*

*Предсѣдатель Правленія*—Дѣйствительный Статскій Совѣтникъ Владиміръ Лукичъ Озмидовъ. *Вице-Предсѣдатель*—Статскій Совѣтникъ Иванъ Ивановичъ Сиверцевъ и *Члены Правленія*: Надворный Совѣтникъ Эммануиль Егоровичъ Никифорани, Коллежскій Секретарь Александръ Матвѣевичъ Петровъ, неимѣющій чина Яковъ Яковлевичъ Васильковъ и неимѣющій чина Михаилъ Трофимовичъ Ключка, причѣмъ послѣдній избранъ завѣдующимъ дѣлами Общества и кассой.

## Губернскія учрежденія.

*Смоленскій Губернскій Комитетъ пенсiонной кассы вольнонаемныхъ служащихъ по казенной продажѣ питей.*

*Предсѣдатель Комитета*—Управляющій Акцизными Сборами Дѣйствительный Статскій Совѣтникъ В. Л. Озмидовъ. *Члены Комитета*: Старшіе Ревизоры Акцизнаго Управленія—Статскій Совѣтникъ И. И. Сиверцевъ и Коллежскіе Совѣтники—Н. М. Вороновъ, и А. Д. Ооминъ, Младшій Техникъ Коллежскій Секретарь П. А. Лютыкъ, Окружный Надзиратель 1-го Акцизнаго Управленія Коллежскій Секретарь Р. В. Вильбоа, Секретари Губернскаго Акцизнаго Управленія—Надворный Совѣтникъ Э. Е. Нимифорани и Кол. Секретарь М. С. Гирманъ. *Бухгалтера Управленія*—Я. Я. Васильковъ, и М. Т. Ключка. *Завѣдующій Смоленскимъ Казеннымъ виннымъ складомъ* Е. С. Денисовъ и сборщикъ того-же склада М. Ф. Пруссъ. *Дѣлопроизводитель Комитета*—Губернскій Секретарь К. И. Плавинскій.

## IV.

### Министерство Земледѣлія и Государственныхъ Имуществъ.

*Смоленск-Витебско-Могилевское Управленіе Государственными Имуществами.*

*Управляющій Государственными Имуществами*—Дѣйствительный Статскій Совѣтникъ Александръ Александровичъ Апсеитовъ. *Помощникъ Управляющаго*—Статскій Совѣтникъ Николай Альвіавовичъ Радченко. *Чиновникъ особыхъ порученій*—Надворный Совѣтникъ Иванъ Акимовичъ Карчевскій. *Землемѣръ*—Надворный Совѣтникъ Михаилъ Алексѣевичъ Колачевъ. *Дѣлопроизводители*: Надворный Совѣтникъ Яковъ Меркурьевичъ Гудновъ, Коллежскій Ассесоръ Георгій Александровичъ Крауэль, Коллежскій Ассесоръ Іоасафъ Павловичъ Вѣнонскій, Надворный Совѣтникъ Федоръ Алексѣ-

## Губернскія учрежденія

евичъ Цитовичъ и Коллежскій Ассесоръ Тимофей Ильичъ Лавровскій. *Помощники ихъ*: Титулярный Совѣтникъ Иванъ Тимофеевичъ Березнинъ, Титулярный Совѣтникъ Михайль Ивановичъ Пашинъ, Коллежскій Регистраторъ Михайль Григорьевичъ Поповъ, Губернскій Секретарь Иванъ Афанасьевичъ Кутузовъ и Коллежскій Регистраторъ Леонидъ Игнатьевичъ Федоровичъ. *Лѣсные Ревизоры*: Старшіе—Коллежскій Совѣтникъ Петръ Тимофеевичъ Гаринъ, Коллежскій Ассесоръ Евгеній Юсифовичъ Горалевичъ и Надворный Совѣтникъ Гавріиль Григорьевичъ Даніель-Бековъ. *Лѣсничіе*: Смоленскаго Лѣсничества завѣдывающій лѣсничествомъ и, обяз. старшаго лѣсного ревизора—старшій запасный лѣсничій Коллежскій Совѣтникъ Петръ Тимофеевичъ Гаринъ, Дорогобужскаго лѣсничества завѣдывающій лѣсничествомъ старшій лѣсной ревизоръ Надворный Совѣтникъ Гавріиль Григорьевичъ Даніель-Бековъ, Бѣльскаго Лѣсничества Надворный Совѣтникъ Василій Нестеровичъ Матвѣевъ, Духовщинскаго Лѣсничества Надворный Совѣтникъ Александръ Гавриловичъ Ивановъ, Рославльскаго Лѣсничества Надворный Совѣтникъ Лехъ Войцеховичъ Монновскій, Вяземскаго—Титулярный Совѣтникъ Юсифъ-Геронимъ Геронимовичъ Корейво и Порѣчскаго Лѣсничества Коллежскій Ассесоръ Павелъ Михайловичъ Невдинъ. Младшіе запасные лѣсничіе, состоящіе при Смоленскомъ Лѣсоохранительномъ Комитетѣ: Титулярный Совѣтникъ Дмитрій Владиміровичъ Сонни и Коллежскій Ассесоръ Петръ Константиновичъ Роговъ.

Уполномоченный отъ Министерства Земледѣлія и Государственныхъ Имуществъ по сельско-хозяйственной части въ Смоленской губерніи Коллежскій Секретарь Максъ Николаевичъ Грюнеръ.

### *Смоленскій Губернскій Лѣсоохранительный Комитетъ.*

*Предсѣдатель*—Губернаторъ. *Члены*: Губернскій Предводитель Дворянства, Вице-Губернаторъ, Предсѣдатель Окружнаго Суда, Управляющій Государственными имуществами, Старшій запасной лѣсничій Коллежскій Совѣтникъ Петръ Тимофеевичъ Гаринъ, Предсѣдатель Губернской Земской Управы, Членъ Губернскаго Присутствія. По выбору Земства: Коллежскій Совѣтникъ Владиміръ Ми-



## Губернія учрежденія.

хайловичъ Вороновскій и Дѣйствительный Статскій Совѣтникъ Орестъ Николаевичъ Воейновъ. Состоящіе при Лѣсоохранительномъ Комитетѣ младшіе запасные лѣсничіе—Титулярный Совѣтникъ Сонни и Коллежскій Ассесоръ Петръ Константиновичъ Роговъ.

### *Участки Лѣсничихъ Смоленской губерніи и находящихся въ ихъ завѣдываніи казенныхъ лѣсныхъ дачъ.*

*Лѣсничество Смоленское*—Завѣдующій лѣсничествомъ исполняющій [обязанности Старшаго Лѣсного Ревизора Старшій Запасный Лѣсничій Коллежскій Совѣтникъ Петръ Тимофеевичъ Гаринъ. Лѣсныя дачи: Порѣчскаго уѣзда:—Ванный-Островъ, Волоковая, Плехтинская, Бороденкинская, Верховская, Шеломцы-Неклюдовская 2 и 3 части, Смоленскаго уѣзда—Нивши-Малыжинская, Ямо-Слободская, Ердичская, Краснинскаго уѣзда: Двуполянская, Перховская, Варички-Корольковская, Сырскоренская, Михайловская, Малаховская, Рячицкая, Суймище-Недвижская, Никулинская, Ломакинская, Потоцкая. *Лѣсничество Бѣльское*—Лѣсничій Надворный Совѣтникъ Василій Нестеровичъ Матвѣевъ, лѣсныя дачи: Бѣльскаго уѣзда—Тростянская, Туровская, Бибиревская, Пустошь Ковалевская, Дѣво-Дубровская, Пустошь Острая Елка, Устинко-Поченковская, Литвиновская, Жарковское болото, Пустошь Червущки, Борковская тожь, Пенская, пустошь Зайцева, Цоколо-Рогалевская, Бѣликовская, пустошь Липово-Холминская, пустошь Невзгодова, пустошь Почеплина, пустошь Калнина, Таратутинская, пустошь Миндѣева, Федоровская, пустошь Ермакова, Глуховская-Городнянская тожь, пустошь Дѣдова, пустошь Узгорьева, пустошь Зудево-Жеребцова, пустошь Болотовка, Дмитровская, пустошь Дворки, Севрюково-Сыромятинская, Дяшлевская, Капталинская, Уваровская, Жерновка, Сойнова. *Лѣсничество Вяземское*—Лѣсничій Титулярный Совѣтникъ Іосифъ Геронимовичъ Корейво. Лѣсная дача Ельнинскаго уѣзда: Асельская, Дорогобужскаго уѣзда: Ленкино-Абрамовская, Сѣнская, Сѣнская б. Кар. роца, пустошь Крушиняки, Вяземскаго уѣзда: Сорочья Лука, Подмонастырская, Сапегинская, Астраушков-

## Губернскія учрежденія.

ская, Юхновскаго уѣзда — Ильи-Жадинская, Гжатскаго уѣзда: пустошь Шубинская, Кобелево-Чечевики, Вязичино-Плотовцы, Вязы, Выгоры, Клевцово-Холмовская, Прилѣцово-Вяльковская, Лисканогинская, Корытовская, Изовикъ, Сычевскаго уѣзда: Гаврило-Шарьевская, Синій Мохъ, Плоско-Новинская, Зубакино-Шушеннская, Зубакино-Быковская, Ивакинский Березникъ, Станковское Болото, Каторша-Ильинскіе Отростки, Зміевикъ, Подосиновская Малая, Подосиновская Большая, Бородулинскій Дроватикъ, Бородулинская, Круглое Болото, Бородулинскій Мошокъ, Горѣлое Болото, Зайцева, Юрова, Баскаковская, Ильинская, Бѣлениново-Аржавитенская, Писковская. *Лѣсничество Духовщинское* — Лѣсничій Надворный Совѣтникъ Александръ Гавриловичъ Ивановъ, лѣсныя дачи Порѣчскаго уѣзда: Ново-Петровская, Рыбаковская, Ерощинская-Хламова тожь, Павловская, пустошь Цабенина, Столбовская (пустошь Столбы), Вишенская, Духовщинскаго уѣзда: Филино-Макаровская, Пищево-Горболевятская, Трунаево-Попковская, Герасимова Нива, Никулинская, Каменская, Баушкинская, Мужицко-Гавровская, Вугратышенская, Шилаево Ивановская, Замошьевская, Вердинская, Дмитрово-Угрянская, Бересневская. *Лѣсничество Дорогобужское* — завѣдующій лѣсничествомъ Старшій Лѣсной Ревизоръ Надворный Совѣтникъ Гавриилъ Григорьевичъ Даніель-Беновъ, лѣсныя дачи Духовщинскаго уѣзда: Перелѣсь-Буяновская, Часовенская, Дорогобужскаго уѣзда Подхолмицкая, пустошь Акулина, Всадище. *Лѣсничество Порѣчское* — Лѣсничій Коллежскій Ассесоръ Павелъ Михайловичъ Кеединъ. Лѣсныя дачи Порѣчскаго уѣзда: Глазковская, Лавинская, Абушинская, Булыже-Завильская, Кошавицкая, Овсяная Нива и Завировъ Починокъ, Овиныще, Трутнева Слобода, Узгорковская, Шатиловская, Малая Борковская, Велий Мохъ съ Галѣевой Старинной, пустошь Контишевщина, Пересудовская, Бакшеевская, Катовская, (Медвѣдко-Воробьевская), Костылевская, Мухинская, Мелиховская, Столяровская, Агапонники, Удавки, Архиповщинская, Сидоровщина-Щекуновская 2 и 3 части, Карѣевская, Холмовская, Куровъ Боръ. Духовщинскаго уѣзда, Харинская, Соколинско-Реадовская, Избиченская, Смоленскаго уѣзда, Оленевская, Оршанскаго уѣзда, Могилевской губерніи: Чуриловская,

## Губернскія учрежденія.

*Лѣсничество Рославльское*—Лѣсничій Надворный Совѣтникъ Лехъ-Игнатій Войцеховичъ Монковскій, лѣсныя дачи Рославльскаго уѣзда: Каменская, Любовская, Александровская, Воргинская, Старшевская, Ельнинскаго уѣзда: Кахавовская и Бѣликовская.

### *Горная Инспекция.*

*Калужско-Смоленскаго горнаго Округа* (изъ губерній: Калужской и Смоленской): мѣстопробываніе Окружнаго Инженера въ г. *Калужь*. Завѣдуетъ Округомъ окружный Горный Инженеръ, Дѣйствительный Статскій Совѣтникъ Константинъ Іосифовичъ Іорданъ. *Маркшейдеръ* замосковныхъ губерній, Горный Инженеръ, Коллежскій Совѣтникъ Василій Аггеевичъ Кратъ (мѣстопробываніе г. *Тула*).

## V.

## Министерство Юстиціи.

### *Окружный Судъ.*

*Предсѣдатель* Окружнаго Суда—Дѣйствительный Статскій Совѣтникъ Николай Ивановичъ Отто. *Товарищи* Предсѣдателя—Дѣйствительные Статскіе Совѣтники Павелъ Ѳедоровичъ Сферинъ и Дѣйствительный Статскій Совѣтникъ Илья Васильевичъ Мушке-товъ. *Члены*: Статскій Совѣтникъ Александръ Николаевичъ Гри-ненко, Дѣйствительный Статскій Совѣтникъ Михаилъ Эдуардовичъ Войничъ-Сяноженцій, Статскій Совѣтникъ Алексѣй Александровичъ Бурнашевъ, Надворный Совѣтникъ Петръ Алексѣевичъ Ламыкинъ, Дѣйствительный Статскій Совѣтникъ Дмитрій Николаевичъ Сонов-нинъ, Статскій Совѣтникъ Иванъ Осиповичъ Бузыцій, Статскій Совѣтникъ Николай Николаевичъ Побѣдоносцевъ, Статскій Совѣ-тникъ Дмитрій Михайловичъ Любицій и Статскій Совѣтникъ Яковъ Яковлевичъ Перемежко. Исправляющій должность *Старшаго Но-таріуса*—(вакансія). *Помощникъ его*—Титулярный Совѣтникъ

## Губернскія учрежденія.

Иванъ Ѳаддеевичъ Мойгисъ, и. д. *Судебнаго Слѣдователя* по важнѣйшимъ дѣламъ—Надворный Совѣтникъ Николай Гавриловичъ Знаменскій. *Судебные Слѣдователи*: города Смоленска—Титулярный Совѣтникъ Сергѣй Андреевичъ Краузе. 1-го участка Смоленскаго уѣзда—Статскій Совѣтникъ Иванъ Петровичъ Волочковъ и 2-го участка—Смоленскаго уѣзда Надворный Совѣтникъ Беригардъ Карловичъ Зиллеръ. *Секретари*—Коллежскій Секретарь Александръ Ѳедоровичъ Алейниковъ, Титулярный Совѣтникъ Викторъ Ѳедоровичъ Ратобылъскій и Коллежскій Секретарь Иванъ Акимовичъ Пантелеевъ (и. д.). *Помощники Секретарей*: личн. поч. гражд. Георгій Михайловичъ Галтѣевъ, Коллежскій Секретарь Дмитрій Ивановичъ Васильевъ, (и. д.), Коллежскій Ассесоръ Петръ Андреевичъ Мерзляковъ, Коллежскій Секретарь Иванъ Сергѣевичъ Пахилко (и. д.), Андрианъ Васильевичъ Степановъ (и. д.), Коллежскій Секретарь И. В. Пѣтуховъ (и. д.) и Дмитрій Петровичъ Гвневичъ (и. д.). *Архивариусъ*—Надворный Совѣтникъ Василій Ѳедоровичъ Барсовъ.

### *Повѣренныя при Окружномъ Судѣ.*

*Присяжные Повѣренныя*: Станиславъ Осиповичъ Ждановичъ, Филиппъ Митрофановичъ Дубасовъ, Гавріиль Ивановичъ Гуменскій, Георгій Парфеновичъ Тимошининъ, Геврихъ Адамовичъ Сумовскій и Владиславъ Осиповичъ Нелюбовичъ. *Помощники присяж. Повѣр.*—Израиль Абрамовичъ Цейликманъ, Василій Езгеніевичъ Фильгинъ и Александръ Александровичъ Югансонъ. *Частныя повѣренныя*: Коллежскій Ассесоръ Иванъ Ивановичъ Губовичъ, Титулярный Совѣтникъ Василій Петровичъ Клитинъ, дворянинъ Юліанъ Феликсовичъ Воеводскій, Коллежскій Секретарь Константинъ Яковлевичъ Бѣлановичъ, Николай Сергѣевичъ Кузнецовъ и Николай Алексѣевичъ Клыгинъ.

### *Прокурорскій Надзоръ.*

*Прокуроръ Суда*—Статскій Совѣтникъ Дмитрій Петровичъ Стремоуховъ. *Товарищи Прокурора*: Коллежскій Ассесоръ Влади-

## Губернскія учрежденія.

міръ Августовичъ Кегель, Надворный Совѣтникъ Николай Николаевичъ Бирюновъ, Коллежскій Ассесоръ Алексѣй Эдуардовичъ Ниландеръ, Коллежскій Ассесоръ Владиміръ Владиміровичъ Ведровъ, Коллежскій Ассесоръ Иванъ Ивановичъ Чижовъ, Титулярный Совѣтникъ Евгеній Григорьевичъ Полукетовъ, Коллежскій Ассесоръ Михаилъ Николаевичъ Шепелевъ. *Секретарь* при Прокурорѣ — (вагансія).

## VI

### Управленіе Государственнаго Коннозаводства.

#### *Заводская Конюшня.*

*Управляющій* — Подполковникъ Виталій Константиновичъ Жегочевъ. *Старшій ветеринаръ* — Коллежскій Совѣтникъ Александръ Михайловичъ Подтягинъ. *Письмоводитель* — неизмѣющ. чина Павкратій Исаевичъ Исаевъ.

## VII

### Министерство Народнаго Просвѣщенія.

#### *Губернскій Училищный Совѣтъ.*

*Предсѣдатель* — Губернскій Предводитель Дворянства. *Члены*: Директоръ Народныхъ Училищъ Смоленской губерніи, Директоръ Реальнаго училища, Законоучитель Смоленской Губернской Гимназіи. По выбору Губерн. Земск. Собр. — Дѣйствительный Статскій Совѣтникъ Александръ Васильевичъ Рачинскій и Коллежскій Совѣтникъ Владиміръ Михайловичъ Вороновскій. Отъ Мин. Вн. Д. — Дѣйствительный Стат. Совѣтникъ Александръ Иракліевичъ Вавравскій.

## Губернскія учрежденія.

### *Дирекція народныхъ училищъ Смоленской губерніи.*

*Директоръ*—Дѣйствительный Статскій Совѣтникъ Николай Яковлевичъ Цапенко. *Инспекторы*: 1-го участка—Статскій Совѣтникъ Николай Константиновичъ Терпиловскій, 2-го участка—Статскій Совѣтникъ Михайль Фотьевичъ Новлянскій, 3-го участка—Статскій Совѣтникъ Александръ Ивановичъ Покровскій, 4-го участка—(вакансія), 5-го участка—(вакансія); 6-го участка—Статскій Совѣтникъ Александръ Андреевичъ Модестовъ. *Дьялопроизводитель*—Коллежскій Секретарь Николай Тимофеевичъ Касаткинъ.

### *Смоленская мужская Гимназія.*

*Директоръ*—Дѣйствительный Статскій Совѣтникъ Антошъ Антоновичъ Пречанъ. *Инспектирующий учитель*—Статскій Совѣтникъ Степанъ Іосифовичъ Блажеевскій. *Законоучитель*—протоіерей Василій Васильевичъ Соколовъ. *Преподаватели*: русскаго языка и словесности—Статскій Совѣтникъ Семенъ Петровичъ Писаревъ и Статскій Совѣтникъ Николай Павловичъ Оболенскій, *математики*—Статскій Совѣтникъ Константинъ Ивановичъ Казанцевъ и Коллежскій Совѣтникъ Владиміръ Васильевичъ Немыцкій, *математики и физики*—Статскій Совѣтникъ Богданъ Адольфовичъ Гернь, *латинскаго и греческаго языковъ*—Статскій Совѣтникъ Мартинъ Мартиновичъ Крамаричъ, Статскій Совѣтникъ Тома Ивановичъ Марекъ, Статскій Совѣтникъ Вячеславъ Вячеславовичъ Мясопустъ и Статскій Совѣтникъ Кириллъ Васильевичъ Бродскій; *исторіи и географіи*—Статскій Совѣтникъ Георгій Мелентьевичъ Крыжановскій и Статскій Совѣтникъ Константинъ Васильевичъ Немыцкій, *французскаго языка*—Статскій Совѣтникъ Морисъ Александровичъ Дюперре, *нѣмецкаго языка*—Статскій Совѣтникъ Тома Іосифовичъ Поризко, *рисованія и чистописанія*—Сергѣй Ивановичъ Шведовъ, *русскаго языка и ариѳметики*—въ приготовительномъ классѣ—Коллежскій Ассесоръ Павелъ Петровичъ Любимовъ. *Помощники классныхъ наставниковъ*—Надворный Совѣтникъ Василій Ивановичъ Тудоровъ, Надворный Совѣтникъ Ефимъ

## Губернскія учрежденія.

Степановичъ Уляшенко, Михайль Матвѣевичъ Голенинъ и Иванъ Владиміровичъ Павловъ. *Врачъ*—Василій Александровичъ Крыловъ. *Письмоводитель*—Дмитрій Пименовичъ Кузьменко.

### *Смоленское Александровское Реальное Училище.*

*Почетный Попечитель*—Смоленскій Губернскій Предводитель Дворянства Дѣйствительный Статскій Совѣтникъ Михайль Алексѣевичъ Маховъ. *Директоръ*—Дѣйствительный Статскій Совѣтникъ Николай Ивановичъ Давиденковъ. *Инспекторъ*—Статскій Совѣтникъ Василій Ивановичъ Степановъ. *Законоучитель учениковъ православнаго вѣроисповѣданія*—Священникъ Петръ Кирилловичъ, *Римско католическаго*—ксендзъ Болеславъ Павловскій и *Евангелическо-Лютеранскаго*—пасторъ Константинъ Карловичъ Мертенсъ. *Учителя русскаго языка*: Статскій Совѣтникъ Александръ Васильевичъ Костицынъ и Статскій Совѣтникъ Сергѣй Николаевичъ Насоновскій. *Учителя нѣмецкаго языка*: Статскій Совѣтникъ Владиміръ Ивановичъ Грюнталь и Коллежскій Совѣтникъ Густавъ Эрнестовичъ Кнесъ. *Учитель французскаго и англійскаго языковъ*: Надворный Совѣтникъ Сергѣй Алексѣевичъ Петрунинъ. *Учителя математики и черченія*: Статскій Совѣтникъ Георгій Андреевичъ Зубовъ и Коллежскій Ассесоръ Петръ Михайловичъ Катинскій. *Учитель исторіи*—Инспекторъ Статскій Совѣтникъ Василій Ивановичъ Степановъ. *Учитель естественной исторіи и географіи*—Алексѣй Георгіевичъ Колпинскій. *Учителя естественныхъ наукъ*: Коллежскій Ассесоръ Василій Кириковичъ Унтиловъ и при парал. классахъ Коллежскій Совѣтникъ Левъ Ивановичъ Плетнеръ. *Учитель рисованія*: Статскій Совѣтникъ Семень Яковлевичъ Андреевъ и Статскій Совѣтникъ Василій Яковлевичъ Ивановъ. *Учитель чистописанія*—Семень Ксенофоновичъ Колошинъ. *Учитель приготовительнаго класса*—состоящій въ XII классѣ Михайль Павловичъ Никольскій. *Помощники классныхъ наставниковъ*: Надворный Совѣтникъ Захаръ Онисимовичъ Лаленовъ, состоящій въ X—кл. Петръ Максимовичъ Петровъ и Семень Васильевичъ Поручиковъ. *Учитель гимнастики въ старшихъ классахъ*—Штабсъ

## Губернскія учрежденія.

Капитанъ артиллеріи Викентій Ѳеодоровичъ Шитцъ, въ младшихъ классахъ: *Помощники классныхъ наставниковъ*—Поручиковъ и Петровъ. *Учитель пѣнія*—Коллежскій Ассесоръ Иванъ Сергѣевичъ Антроповъ. *Врачъ*—Статскій Совѣтникъ Константянъ Васильевичъ Кузневъ. *Письмоводитель*—Коллежскій Секретарь Василій Мануиловичъ Каптовскій.

### Маринская женская Гимназія.

*Предсѣдатель Педагогическаго Совѣта*—Директоръ мужской гимназіи Дѣйствительный Статскій Совѣтникъ Антоновъ Антоновичъ Пречанъ. *Начальница гимназіи*—Ольга Михайловна Полторацкая. *Законоучители*: Священника—Протоіерей Семень Цвѣтковъ и о. Николай Соколовъ. *Преподаватели: русскаго языка и педагогики*—состоящій въ VIII кл. Вячеславъ Григорьевичъ Тихальскій, *физики*—Коллежскій Совѣтникъ Владиміръ Васильевичъ Немыцкій. *Преподавательницы: французскаго языка*—Анастасія Петровна Бороздина, *русскаго языка и надзирательница*—Александра Александровна Пузыревская, *русскаго языка и математики*—Евгенія Максимовна Момайская, *математики*—Александра Яковлевна Степанова. *новыхъ языковъ*: Екатерина Ивановна Барская и Ванда Карловна Куригъ, *географіи и надзирательница*—Елизавета Степановна Иванова. *Надзирательница и учительница рисованія*—Анна Дмитріевна Полторацкая. *Преподавательница рукод.*—Александра Захаровна Мозжекова. *Надзирательница и учительница рисованія*—Нина Феликсовна Юхневичъ. *Учительница русскаго языка и начальной школы при 8-мъ классѣ гимназіи*—Елена Ивановна Полетаева. *Преподаватели математики*: Губернскій Секретарь Ѳеодоръ Гавриловичъ Николаевъ и Коллежскій Секретарь Петръ Михайловичъ Катинскій, *исторіи и географіи*—Статскій Совѣтникъ Георгій Мелентьевичъ Крыжановскій, *исторіи и географіи* Коллежскій Ассесоръ Павелъ Петровичъ Любимовъ, *французскаго языка*—Коллежскій Совѣтникъ Морисъ Александровичъ Дюперре, *русскаго языка и географіи*—Статскій Совѣтникъ Константинъ Васильевичъ Немыцкій, *исторіи*—Статскій Совѣтникъ



## Губернскія учрежденія.

Василій Ивановичъ Родіоновъ, *естественной исторіи*—Надворный Совѣтникъ Алексѣй Михайловичъ Измайловъ. *Надзирательница и учительница чистописанія*—Александра Васильевна Соколова. *Врачъ*—Коллежскій Совѣтникъ Василій Александровичъ Крыловъ.

### *Попечительный Совѣтъ женской Гимназіи.*

*Попечительница гимназіи*—(вакансія). И. д. *Предсѣдателя*—Николай Петровичъ Возненко. *Члены*: отъ Губернскаго Земства—Дѣйствительный Статскій Совѣтникъ Александръ Александровичъ Апсеитовъ и Борисъ Тимофеевичъ Садовскій, отъ Уѣднаго Земства—Дѣйствительный Статскій Совѣтникъ Александръ Васильевичъ Рачинскій и Захаръ Платоновичъ Ельчаниновъ, отъ купечества—(вакансія) и отъ города—Николай Евгеньевичъ Энгельгардтъ и Николай Петровичъ Возненко. *Дѣлопроизводитель*—П. Любимовъ.

## VIII.

### Вѣдомство учрежденій ИМПЕРАТРИЦЫ МАРИИ.

#### *Губернское попечительство Дѣтскихъ Приютовъ.*

*Предсѣдатель Попечительства*—Губернаторъ. *Почетный Членъ*—Преосвященный Петръ, Епископъ Смоленскій и Дорогобужскій. *Попечительница приюта*—(вакансія). *Помощница*—супруга Коллежскаго Ассесора Елизавета Андреевна Дмитріева. *Дѣйствительные Члены*: Губернскій Предводитель Дворянства, Вице-Губернаторъ, Городской Голова, Предсѣдатель Губернской Земской Управы, Директоръ Народныхъ училищъ. *Почетные Члены*—Статскій Совѣтникъ Дмитрій Ильичъ Джунковскій (онъ же казначей), Статскій Совѣтникъ Константинъ Васильевичъ Кузеньевъ (онъ же врачъ Приюта), Надворный Совѣтникъ Александръ Георгіевичъ Карелинъ, Надворный Совѣтникъ Александръ Егоровичъ

## Губернскія учрежденія.

Дубинскій, Потомственный Почетный Гражданинъ: Петръ Ѳедоровичъ Ланинъ. *Директоръ Пріюта*—Дѣйствительный Статскій Совѣтникъ Владиміръ Ѳедоровичъ Тиленъ. *Смотрительница Пріюта*—Екатерина Ивановна Григорьева. *Помощница ея*—Марія Ивановна Феофанова. *Законоучитель*—Священникъ о. Алексѣй Михайловскій. *Учительница* Надежда Ивановна Михайловская. *Дѣлопроизводитель*—Надворный Совѣтникъ Василій Андреевичъ Петровъ.

*Совѣтъ Смоленскаго Отдѣленія Попечительства*  
**ИМПЕРАТРИЦЫ МАРІИ АЛЕКСАНДРОВНЫ**  
*о слѣпыхъ.*

*Предсѣдатель Совѣта*—(вакансія). *Вице-Предсѣдатель*—Дѣйствительный Статскій Совѣтникъ В. Л. Озмидовъ, *Члены Совѣта*: А. А. Апсеитовъ, Н. П. Бегичева, Н. П. Возненко, протоіерей В. В. Соколовъ, Д. В. Станиславскій, М. А. Лопатина, Л. Я. Зайцевъ. *Секретарь и Казначей*—И. И. Сиверцевъ. *Члены Ревизіонной Комиссіи*: А. И. Игнатъевъ, В. Ѳ. Тиленъ, Б. П. Рачинскій.

### *Смоленское училище слѣпыхъ.*

*Попечитель*—Дѣйствительный Статскій Совѣтникъ В. Л. Озмидовъ. *Врачъ*—Д. В. Станиславскій. *Инспекторъ* (онъ-же старшій учитель)—Н. Ѳ. Григорьевъ. *Законоучитель* Священникъ Ѳ. А. Пляшкевичъ. *Старшая воспитательница*—Е. К. Григорьева. *Учитель пѣнія*—Д. О. Концевой. *Учитель музыки*—В. К. Гринбергъ.

## Губернскія учрежденія.

## IX.

## Министерство Военное.

*Управление 13-мъ Армейскимъ Корпусомъ.*

*Командиръ Корпуса*—Генераль отъ кавалеріи Александръ Максимовичъ Ребиндеръ (онъ-же Начальникъ Смоленскаго Гарнизона).

*Адъютантъ* Командира корпуса — (вакансія).

*Штабъ Корпуса.*

*Начальникъ Штаба*—Генеральнаго Штаба Генераль-Маіоръ Александръ Карловичъ Биргеръ. *Старшіе Адъютанты*: Генеральнаго Штаба—(вакансія) и Штабсъ-Капитанъ Николай Николаевичъ Чеботаревскій. *Состоящіе для особыхъ Порученій*: Штабъ-офицеръ Генеральнаго Штаба Подполковникъ Александръ Николаевичъ Гадзяцкій и оберъ-офицеръ причисленный къ Генеральному Штабу Капитанъ Михайль Антоновичъ Дорманъ. *Корпусный Врачъ*—Докторъ медицины—(вакансія).

*Корпусное Интендантство.*

*Корпусный Интендантъ*—Статскій Совѣтникъ Константинъ Алексѣевичъ Строгановъ. *Бухгалтеръ*—Коллежскій Ассесоръ Федоръ Андреевичъ Линденеръ и *Дьяконъ-производитель*—Титулярный Совѣтникъ Михайль Алексѣевичъ Михайловъ.

*Управление Начальника Артиллеріи 13-го Армейскаго Корпуса.*

*Начальникъ Артиллеріи*—Генераль-Лейтенантъ Михайль Карловичъ Мазингъ. *Старшій Адъютантъ* по части строевой—Капитанъ Викторъ Алексѣевичъ Петровъ, по части хозяйственной

## Губернскія учрежденія.

—Штабсъ-Капитанъ Владиміръ Виссаріоновичъ Звѣревъ. *Помощникъ Старшаго Адъютанта*—Титулярный Совѣтникъ Карлъ Федоровичъ Фонъ-Эрценъ-Глеронъ.

### *Штабъ 1-й Пѣхотной Дивизіи.*

*Начальникъ Дивизіи*—Генераль-Лейтенантъ Владиміръ Васильевичъ Пенскій. *Командиръ 1-й бригады 1-й пѣхотной дивизіи* Генераль-Маіоръ Александръ Егоровичъ Дубяго. *Командиръ 2-й бригады 1-й пѣхотной дивизіи* Генераль-Маіоръ Александръ Карловичъ Поль. *Начальникъ Штаба*—Генеральнаго Штаба Полковникъ Александръ Александровичъ Баронъ Фонъ-Таубе. *Дивизионный Врачъ*—(вакансія). *Старшій Адъютантъ*—Генеральнаго Штаба Капитанъ Вячеславъ Гавриловичъ Радзійинскій.

### *Управление 3-й резервной Артиллерійской Бригады.*

*Командиръ Бригады*—Генераль-Маіоръ Конрадъ Карловичъ Шишковскій. *Бригадный адъютантъ*—Штабсъ-Капитанъ Николай Николаевичъ Суходольскій. *Бригадный Казначей*—Штабсъ-Капитанъ Леонидъ Евгеньевичъ Ульянинскій. *Командиръ 1-го дивизиона* Полковникъ Михаилъ Михайловичъ Фроловъ, *2-го*—Полковникъ Александръ Андреевичъ Макшеевъ. *Командиры батарей: 1-й*—Подполковникъ Сергѣй Дмитриевичъ Радкевичъ, *2-й*—Подполковникъ Николай Константиновичъ Галѣевскій, *3-й*—Подполковникъ Михаилъ Ивановичъ Никитинъ, *4-й*—Подполковникъ Иванъ Федоровичъ Огурецкій, *5-й*—Подполковникъ Евгений Юльевичъ Клиненбергъ и *6-й*—Подполковникъ Борисъ Карловичъ Гаккель. *Врачи: старшій Врачъ* Бригады—Коллежскій Совѣтникъ Владиміръ Степановичъ Чернышевъ, *младшій*—Коллежскій Ассесоръ Михаилъ Васильевичъ Пѣтуховъ. *Ветеринарный Врачъ*—Надворный Совѣтникъ Семень Венедиктовичъ Бердяевъ.

## Губернскія учрежденія.

## ПОЛКИ:

*2-й пѣхотный Сибірскій ИМПЕРАТОРА АЛЕКСАНДРА III полкъ.*

*Командиръ полка*—Полковникъ Владиміръ Петровичъ Деви. *Командиры баталіоновъ*: 1-го—Подполковникъ Александръ Матвѣевичъ Мухарскій, 2-го—Подполковникъ Захаръ Васильевичъ Поповъ, 3-го—Подполковникъ Романъ Александровичъ Скальскій и 4-го—Подполковникъ Ѳедоръ Яковлевичъ Носовъ и младшій Штабъ-Офицеръ Подполковникъ Рудольфъ Ивовичъ Тышко. *Завѣдывающій хозяйствомъ*—Подполковникъ Константинъ Войновичъ Вечей, *Полковой Казначей*—Поручикъ Константинъ Александровичъ Аладовъ. *Полковой Адъютантъ*—Штабсъ-Капитанъ Александръ Брониславовичъ Рудзскій.

*Врачи*: Старшій врачъ—докторъ медицины Коллежскій Совѣтникъ Ѳедоръ Ѳедоровичъ Скородумовъ. *Младшіе*—докторъ медицины Надворный Совѣтникъ Антонъ Антоновичъ Юрневичъ, лекаръ Леонидъ Дмитриевичъ Алексѣевскій (въ командировкѣ) и лекаръ Плуманъ.

*3-й пѣхотный Нарвскій, Генералъ-Фельдмаршала Гнзя Воронцова полкъ.*

*Командиръ полка*—Полковникъ Нилъ Александровичъ Яцынинъ. *Командиры баталіоновъ*: 1-го—Подполковникъ Андрианъ Николаевичъ Юнгень, 2-го—Подполковникъ Констанчянъ-Филиппъ Семеновичъ Барщевскій, 3-го Подполковникъ Николай Александровичъ Чурскій и 4-го—Подполковникъ Дмитрій Николаевичъ Кругликовъ. *Завѣдывающій хозяйствомъ*—Подполковникъ Федоръ Поліевктовичъ Поліевктозь. *Полковой Адъютантъ*—Штабсъ-Капитанъ Николай Алексѣевичъ Зубковъ. *Полковой Казначей*—Поручикъ Антонъ Николаевичъ Семковскій. *Командиры ротъ*: 1-й—Капитанъ Брониславъ Карловичъ Римкевичъ, 2-й—Капитанъ Иванъ Петровичъ Родионовъ, 3-й—Капитанъ Николай Александровичъ Виноградовъ, 4-й

## Губернскія учрежденія.

—Капитанъ Владиміръ Николаевичъ Снорняковъ, 5-й—Капитанъ Иванъ Алексѣевичъ Славолюбовъ, 6-й—Капитанъ Иванъ Михайловичъ Курышкинъ, 7-й—Капитанъ Александръ Ивановичъ Рябчиковъ, 8-й—Капитанъ Григорій Григорьевичъ Яхонтовъ, 9-й—Капитанъ Михайлъ Антоновичъ Родеусъ, 10-й—Капитанъ Михайлъ Васильевичъ Младовъ, 11-й—Капитанъ Николай Васильевичъ Лебедевъ, 12-й—Капитанъ Георгій Антоновичъ Рудницкій, 13-й—Капитанъ Василій Егоровичъ Лазаревъ, 14-й—Капитанъ Николай Сергѣевичъ Москвинъ, 15-й—Капитанъ Петръ Васильевичъ Волковъ и 16-й—Капитанъ Владиміръ Александровичъ Угрюмовъ. *Командиръ нестроевой роты*—Шт.-Капитанъ—Иванъ Константяновичъ Бокановскій.

*Врачи Нарвскаго полка:* Старшій—Статскій Совѣтн. Николай Ивановичъ Львовъ. Младшіе—Владиміръ Станиславъ Клетіевичъ Ходоровскій, Яковъ Абрамовичъ Віолинъ, Иванъ Ивановичъ Юдинъ, и. д. младш. врача Александръ Ивановичъ Петровъ.

### 4-й пѣхотный Копорскій Его Величества Короля Саксонскаго полкъ.

*Командиръ Полка*—Полковникъ Константянъ Ильичъ Кричинскій. *Командиры баталіоновъ:* 1-го—Подполковникъ Алексѣй Леонтьевичъ Адамантовъ, 2-го—Подполковникъ Іосифъ Діонисьевичъ Бербашъ, 3-й—Подполковникъ Александръ Григорьевичъ Кошевской и 4-го—Подполковникъ Павелъ Павловичъ баронъ Фонъ-Тизенгаузенъ. *Младшій Штабъ-Офицеръ*—Подполковникъ Ричардъ Михайловичъ Блотницкій. *Завѣдующій хозяйствомъ*—Подполковникъ Александръ Павловичъ Соллогубъ.

*Врачи:* Старшій—Коллежскій Совѣтникъ докторъ медицины Евстафій Ивановичъ Мальчевскій. *Младшіе врачи*—Надворный Совѣтникъ докторъ медицины Леонардъ Луквичъ Кочаровскій, Коллежскій Ассесоръ Александръ Александровичъ Клюкинъ, лекаръ Александръ Борисовичъ Оксъ, лекаръ Павелъ Петровичъ Настровъ, прикомандированный къ полку лекаръ Заля Шмуїлевичъ Зеликинъ.

## Губернскія учрежденія.

*Управленіе Смоленской Мъстной Бригады.*

*Начальникъ бригады*—Генераль-Лейтенантъ Владиміръ Павловичъ фонъ-Витторфъ. *Дежурный*—Штабъ-Офицеръ Полковникъ Василій Федоровичъ Алексѣевъ. *Старшіе Адъютанты*: Капитанъ Николай Ефимовичъ Разумовскій и Капитанъ Владиміръ Ивановичъ Бѣлявскій.

*Начальникъ Смоленской Конвойной Команды.*

Подполковникъ Евгеній Августинovichъ Сенкевичъ. *Младшіе Офицеры*—Штабсъ-Капитанъ Виталій Петровичъ Аничковъ, Штабсъ-Капитанъ Александръ Петровичъ Грязновъ.

*Смоленскій Мъстный Лазаретъ.*

*Начальникъ Лазарета*—Смоленскій Уѣздный Военскій Начальникъ Полковникъ Константинъ Ивановичъ Фонъ-Вестерникъ.

*Завѣдывающій Лазаретомъ*—Капитанъ Иванъ Ивановичъ Янушевъ. *Старшій Врачъ*—Статскій Совѣтникъ докторъ медицины Аполлѣнарій Ивановичъ Селицкій. *Младшіе Врачи*: Надворный Совѣтникъ докторъ-медицины Цезарь Францевичъ Трусколявскій, Олимпій Владиславовичъ Кондратовичъ и Надворный Совѣтникъ Константинъ Николаевичъ Перцевъ. *Управляющій лазаретною аптекою*—Провизоръ Надворный Совѣтникъ Бродъ.

*Производитель инженерныхъ работъ въ губерніи.*

Тульской Инженерной Дистанціи Инженеръ—Капитанъ Юліанъ Семеновичъ Вернеръ.

*Командантъ станціи Смоленскъ.*

Числящійся по армейской пѣхотѣ Подполковникъ Петръ Петровичъ Ефимовъ Его помощникъ—числящійся по армейской кавалеріи Штабсъ-Ротмистръ Князь Борисъ Александровичъ Оболенскій.

## Губернскія учрежденія.

## X.

## Духовное Вѣдомство.

## а) Православнаго Исповѣданія.

*Смоленскій Епархіальный Архіерей* — Преосвященный Петръ, Епископъ Смоленскій и Дорогобужскій.

*Секретарь* Канцеляріи Еписк. — Коллежскій Совѣтникъ Алексѣй Степановичъ Глѣбовъ.

*Смоленскій Каѳедральный Соборъ.*

*Каѳедральный Протоіерей* — Іоаннъ Соколовъ *Ключарь* — Священникъ Стефанъ Каверзневъ.

*Смоленскій Архіерейскій домъ.*

*Экономъ* — Іеромонахъ Никифоръ. *Казначей* — Іеромонахъ Сергій *Блоститель* Богоматерской церкви — Іеромонахъ Іона. *Духовникъ* — Священникъ Іоаннъ Воронковъ.

Смоленскаго Спасо-Аврааміева монастыря *настоятель* — Архимандритъ Иннокентій.

Смоленскаго Троицкаго монастыря *намѣстникъ* — Іеромонахъ Игнатій.

*Настоятельница* Смоленскаго Вознесенскаго жен. монастыря — Игуменія Сергія.

*Смоленская Духовная Консисторія.*

*Члены:* Каѳедральный протоіерей — Іоаннъ Соколовъ. Протоіерей Смоленскаго Вознесенскаго женскаго монастыря Василій Бѣлавецъ, Священникъ Нижне-Благовѣщенской церкви Владиміръ Сеньковскій и Священникъ Тюремно-Николаевской церкви Алексѣй Михайловскій. *Секретарь* — Коллежскій Совѣтникъ Василій Васильевъ.



## Губернскія учрежденія.

вичъ Сперанскій. *Столочальники*: Коллежскій Ассесоръ Петръ Тимофеевичъ Лебедевъ, Коллежскій Ассесоръ Александръ Петровичъ Абрютинъ, Губернскій Секретарь Василій Никитъевичъ Трояновскій, и. д. *Столочальника*—неимѣющей чина Николай Николаевичъ Колпицынъ. *Казначей*—Титулярный Совѣтникъ Алексѣй Васильевичъ Селяниновъ. И. д. *Регистратора*—Лавръ Павловичъ Ламыкинъ. *Архивариусъ*—Титулярный Совѣтникъ Александръ Ивановичъ Неклюдовъ.

### Духовная Семинарія.

*Ректоръ Семинаріи*—Архимандритъ Аліпій Поповъ; *Инспекторъ*—Статскій Совѣтникъ Панкратій Панкратъевичъ Березкинъ. *Помощники Инспектора*—Кандидатъ богословія Евстратій Георгиевичъ Киріако, кандидатъ богословія Георгій Мартиновичъ Війкъ. *Преподаватели*: Статскій Совѣтникъ Александръ Ивановичъ Вишневъ, Надворный Совѣтникъ Дмитрій Козьмичъ Вишневскій, Коллежскій Совѣтникъ Лавръ Яковлевичъ Лавровскій, Надворный Совѣтникъ Николай Александровичъ Виноградскій (онъ-же бібліотекаръ Семинаріи), кандидатъ богословія Ѳедоръ Григорьевичъ Каверзневъ, Статскій Совѣтникъ Василій Ивановичъ Родіоновъ, кандидатъ богословія Ѳедоръ Васильевичъ Воронинъ. Коллежскій Совѣтникъ Иванъ Васильевичъ Лебедевъ (онъ-же учитель гимнастики), кандидатъ богословія Павелъ Михайловичъ Смирновъ, Статскій Совѣтникъ Николай Аванасьевичъ Сороколѣтовъ, кандидатъ богословія Евгений Киприановичъ Червинскій (онъ-же Секретарь Сем. Правленія), Статскій Совѣтникъ Владиміръ Ивановичъ Грюнталь. *Преподаватель гоимлетики*—Священникъ Стефанъ Васильевичъ Каверзневъ. *Учители*: пѣнія—Александръ Евпловичъ Обновленскій, рисованія—Статскій Совѣтникъ Василій Яковлевичъ Ивановъ. *Экономъ Семинаріи*—діаконъ Михаилъ Соколовъ. *Врачъ*—Коллежскій Совѣтникъ Василій Александровичъ Крыловъ. *Духовникъ Семинаріи*—Священникъ Іосифъ Сергѣевичъ Алмазовъ (онъ-же Законоучитель начальной образцовой при Семинаріи школы). *Учитель образцовой при Семинаріи школы*—Губернскій Секретарь Андрей Семеновичъ Лызловъ.

## Губернская учрежденія.

### *Смоленское Епархіальное Попечительство.*

*Предсѣдатель*—Протоіерей Ильинской церкви Константинъ Вишнеvскій. *Члены*: Казначей—Священникъ Вознесенской церкви Петръ Конокотинъ и священникъ Архангельской (Свирской) церкви Петръ Горанскій. *Секретарь*—Священникъ Ѳедоръ Василевскій.

### *Смоленскій Епархіальный Училищный Совѣтъ.*

*Предсѣдатель Совѣта*—Законоучитель мужской гимназіи протоіерей Василій Васильевичъ Соколовъ. *Постоянные Члены*: Преподаватель духовной семинаріи священникъ Стефанъ Васильевичъ Каверзневъ, *Законоучитель* реального училища священникъ Петръ Петровичъ Кирилловичъ, *Духовникъ Семинаріи*—священникъ Іосифъ Сергѣевичъ Алмазовъ, *Вице-Губернаторъ*—Статскій Совѣтникъ Владиміръ Владиміровичъ Философовъ. *Смотритель* духовнаго училища Статскій Совѣтникъ Иванъ Петровичъ Сперанскій. Секретарь канцеляріи Епископа Смоленскаго, Коллежскій Совѣтникъ Алексѣй Степановичъ Глѣбовъ, Надворный Совѣтникъ Михаилъ Павловичъ Андіонъ. Преподаватель духовной семинаріи Ѳедоръ Григорьевичъ Каверзневъ. *Сверхштатный членъ*—Управляющій Государственными Имуществами Дѣйствительный Статскій Совѣтникъ Александръ Александровичъ Апсеитовъ. *Непремѣнные Члены*: Епархіальный Наблюдатель школъ церковно-приходскихъ и грамоты священникъ Сергій Николаевичъ Добромысловъ и Директоръ народныхъ училищъ Дѣйствительный Статскій Совѣтникъ Николай Яковлевичъ Цапенко. *Членъ-Диплопроизводитель*—преподаватель духовной семинаріи Евгеній Кириіановичъ Червинскій.

### *Совѣтъ Братства препод. Аврамія Смоленскаго Чудотворца.*

*Предсѣдатель Совѣта*—Ректоръ Духовной Семинаріи Архимандритъ Алипій. *Товарищъ Предсѣдателя*—Епархіальный Наблюдатель церковныхъ школъ священникъ Сергій Николаевичъ До-

## Губернскія учрежденія.

бромисловъ. Члены Совета: Вице-Губернаторъ Статскій Совѣтникъ Владиміръ Владиміровичъ Философовъ, смотритель духовнаго училища Статскій совѣтникъ Иванъ Петровичъ Сперанскій, законоучитель реального училища Священникъ Петръ Петровичъ Кирилловичъ. Секретарь Казначей—Духовникъ Семинаріи Священникъ Іосифъ Сергѣевичъ Алмазовъ.

### б) *Евангелическо-Лютеранскаго Исповѣданія.*

Смоленскій *Еванг.-Лютер.* Губернскій Пасторъ Константинъ Карловичъ Мертенсъ.

### в) *Римско-Католическаго Исповѣданія.*

Настоятель Костела—Ксендзъ Петръ Авгло. Викарные ксендзы: Вацлавъ Вилямовскій. Законоучитель среднихъ учебныхъ заведеній Ксендзъ Болеславъ Павловскій.

### г) *Иудейскаго Исповѣданія.*

Общественный Раввинъ—Хейфець.

---

## XI.

### Дворянское Депутатское Собраніе.

Губернскій Предводитель Дворянства—Дѣйствительный Статскій Совѣтникъ Михаилъ Алексѣевичъ Маховъ.

Секретарь Дворянства Смоленской губерніи—Титулярный Совѣтникъ Павелъ Адольфовичъ Гернь.

Столоначальникъ—Губернскій Секретарь Алексѣй Васильевичъ Качевскій.

## Губернскія учрежденія.

## Депутаты Дворянства уѣздовъ.

*Смоленскаго* — Коллежскій Ассессоръ Николай Петровичъ Возненко.

*Вѣльскаго* — отставной Штабсъ-Капитанъ Николай Ивановичъ Кусаковъ.

*Вяземскаго* — Потомств. дворян. Николай Николаевичъ Лопатинъ.

*Тжатскаго* — Губернскій Секр. Сергѣй Николаевичъ Людогоскій.

*Дорогобужскаго* — отставной поручикъ Владиміръ Николаевичъ Ловейко.

*Духовщинскаго* — Потомств. Дворян. Борисъ Тимофеевичъ Садовскій.

*Ельнинскаго* — Потом. двор. Гавріилъ Михайловичъ Лесли.

*Краснинскаго* — Коллежскій Совѣтникъ Владиміръ Михайловичъ Вороновскій.

*Шоръчскаго* — Губернскій Секретаръ Александръ Александровичъ Гедеоновъ.

*Рославльскаго* — Тит. Сов. Евгеній Ивановичъ Кроллау.

*Сычевскаго* — Отст. Коллеж. Ассессоръ Дмитрій Θεодоровичъ Повалишинъ.

*Юхновскаго* — Коллежскій Регистраторъ Александръ Сергѣевичъ Храповицкій.

## XII.

## Земство.

*Губернское Земское Собрание.*

*Предсѣдатель* — Губернскій Предводитель Дворянства.

*Губернскіе Земскіе Гласные* и лица, участвующіе въ Собраніи на основаніи 56 ст. зем. Полож.

## Губернскія учрежденія.

*Управляющій* Государственными Имуществами Смоленской губерніи, *Депутатъ* отъ Духовнаго вѣдомства, по назначенію мѣстнаго Епископа.

*Смоленскій уѣздъ*: Дѣйствительный Статскій Совѣтникъ Александръ Васильевичъ Рачинскій, Титулярный Совѣтникъ Николай Петровичъ Возненко, Коллежскій Ассесоръ Александръ Александровичъ Ромейко-Гурко, Надворный Совѣтникъ Дмитрій Григорьевичъ Полуектовъ, Надворный Совѣтникъ Александръ Захарьевичъ Танцовъ, Коллежскій Секретарь Захаръ Платоновичъ Ельчаниновъ, Титулярный Совѣтникъ Илья Григорьевичъ Полуектовъ.

*Бѣльскій уѣздъ*: Графъ Игорьъ Алексѣевичъ Уваровъ, Капитанъ Борисъ Петровичъ Колечицкій, Коллежскій Совѣтникъ Константинъ Платоновичъ Энгельгардтъ, купеческій сынъ Михаилъ Николаевичъ Зенбицкій, Титулярный Совѣтникъ Александръ Ивановичъ Цибульскій, Капитанъ Артиллеріи Александръ Евгеньевичъ Кубаровскій, отставной Штабсъ-Капитанъ Николай Ивановичъ Кусановъ.

*Вяземскій уѣздъ*: Коллежскій Секретарь Александръ Владиміровичъ Мионовъ, дворянинъ Николай Николаевичъ Лопатинъ, дворянинъ Павелъ Павловичъ Цызыревъ, Корнетъ Владиміръ Александровичъ Волковъ, Статскій Совѣтникъ Сергій Павловичъ Фроловскій.

*Гжатскій уѣздъ*: Графъ Дмитрій Николаевичъ Татищевъ, дворянинъ Владиміръ Павловичъ Муромцевъ, Статскій Совѣтникъ Михаилъ Дмитриевичъ Лебедевъ, Генераль-Маіоръ Николай Доминиковичъ Шредерсъ, купецъ Михаилъ Ермолаевичъ Полкановъ, Губернскій Секретарь Павелъ Николаевичъ Минулинъ.

*Дорогобужскій уѣздъ*: Князь Владиміръ Михайловичъ Урусовъ, Титулярный Совѣтникъ Владиміръ Михайловичъ Тухачевскій, Титулярный Совѣтникъ Ефимъ Алексѣевичъ Давыдовъ, поручикъ Владиміръ Николаевичъ Ловейко, дворянинъ Александръ Петровичъ Мертваго, Коллежскій Совѣтникъ Константинъ Дмитриевичъ Баснаковъ.

*Духовщинскій уѣздъ*: Дѣйст. Стат. Совѣт. Вадимъ Платоновичъ Энгельгардтъ, дворянинъ Борисъ Тимофеевичъ Садовскій, Поручикъ Степанъ Семеновичъ Воронецъ, дворянинъ Степанъ Францевичъ Забѣлло, дворянинъ Иванъ Адольфовичъ Гернь, Алексѣй Ивановичъ Ляшкевичъ,

## Губернскія учрежденія.

*Ельнинскій* уѣздъ: Дѣйствительный Статскій Совѣтникъ Петръ Павловичъ Верховскій, отставной прапорщикъ Николай Николаевичъ Опочининъ, Губернскій Секретарь Николай Николаевичъ Соборскій, Поручикъ Владиміръ Ивановичъ Римскій-Корсаковъ, дворянинъ Гавріилъ Михайловичъ Лесли.

*Краснинскій* уѣздъ: Николай Ивановичъ Мазаровичъ, Коллежскій Совѣтникъ Владиміръ Михайловичъ Вороновскій, князь Николай Николаевичъ Друцкой-Соколинскій, Титулярный Совѣтникъ Юрій Васильевичъ Печковскій, дворянинъ Михаилъ Михайловичъ Толпыго.

*Порѣчскій* уѣздъ: Корнетъ Викторъ Петровичъ Рачинскій, Дѣйствительный Статскій Совѣтникъ Орестъ Николаевичъ Воейковъ, Коллежскій Секретарь Василій Владиміровичъ Нелидовъ, Надворный Совѣтникъ Николай Михайловичъ Вороновъ, Губернскій Секретарь Павелъ Александровичъ Губкинъ, Коллежскій Ассесоръ Иванъ Владиміровичъ Нелидовъ.

*Рославльскій* уѣздъ: Гвардія Поручикъ Николай Ѳедоровичъ Дудинскій, дворянинъ Владиміръ Ивановичъ Ильинъ, Гвардія Штабсъ-Капитанъ Яковъ Яковлевичъ Есиповичъ, Гвардія Поручикъ Николай Алексѣевичъ Плещеевъ, Капитанъ Александръ Александровичъ Никифоровъ, Гвардія Капитанъ Александръ Ивановичъ Томачевъ, Губернскій Секретарь Михаилъ Ильичъ Пивоваровъ.

*Сычевскій* уѣздъ: Дѣйствительный Статскій Совѣтникъ Николай Алексѣевичъ Хомяковъ, Потомственный Почетный Гражданинъ Василій Ивановичъ Ѳомичевъ, Губернскій Секретарь Иванъ Григорьевичъ Ломоносовъ, Докторъ Дмитрій Егоровичъ Гороховъ, Михаилъ Васильевичъ Герасимовъ.

*Южновскій* уѣздъ: Александръ Георгіевичъ Лелюхинъ, Коллежскій Совѣтникъ Василій Венедиктовичъ Гулевичъ, Коллежскій Ассесоръ Евгенийъ Порфирьевичъ Скоробогачъ, Корнетъ Александръ Сергѣевичъ Храповицкій, Губернскій Секретарь Владиміръ Митрофановичъ Воронецъ, Статскій Совѣтникъ Германъ Венедиктовичъ Гулевичъ, Статскій Совѣтникъ Николай Алексѣевичъ Ковалевъ.

## Губернскія учрежденія.

### *Губернская Земская Управа.*

*Предсѣдатель* — Дворянинъ Борисъ Тимофеевичъ Садовскій.

*Члены* — Титулярный Совѣтникъ Илья Григорьевичъ Полуектовъ, дворянинъ Степанъ Никитичъ Бегичевъ, и отставной Поручикъ Владиміръ Николаевичъ Ловейко. *Секретарь* Управы — Александръ Ивановичъ Петровскій.

### *Богоугодное Заведеніе.*

*Попечитель больницы* — (вакансія).

*Старшій врачъ* общей больницы — Сергѣй Александровичъ Александровъ. *Ординаторы*: Петръ Игнатьевичъ Радзивицкій, Сергѣй Ивановичъ Спасокукоцкій, Павелъ Ѳомичъ Найруштисъ. *Старшій врачъ* психіатрическаго отдѣленія — Владиміръ Михайловичъ Бяшковъ. *Ординаторы*: Артуръ Францевичъ Штупперихъ, Болеславъ Эдуардовичъ Мондштейнъ, Гуго Павловичъ Гиршъ, Николай Николаевичъ Шиповъ и *Провизоръ* — Адольфъ Ѳедоровичъ Францовъ. *Смотритель* — Лука Борисовичъ Борисовъ. *Письмоводитель* — Коллежскій Регистраторъ Михаилъ Тимофеевичъ Лебедевъ. *Священникъ* — Николай Нидовичъ Поповъ.

### *Редакція газеты „Смоленскій Вѣстникъ“.*

*За редактора* — издательница Ю. П. Азанчевская. *Завѣдующій Редакціей* С. Г. Гуревичъ (Двининъ). *Помощникъ его* А. А. Тетеревъ (Епифанскій).

### *Смоленское Мѣстное Управленіе Россійскаго Общества Краснаго Креста.*

*Предсѣдатель Управленія* — (вакансія). *Товарищъ Предсѣдателя* — Вице-Губернаторъ. *Члены*: Генераль-Лейтенанты: Владиміръ Павловичъ Фонъ-Виттарфъ и Михайлъ Карловичъ Мазингъ, Дѣйствительные Статскіе Совѣтники: Антонъ Антоновичъ Пречанъ,

## Губернскія учрежденія.

Николай Ивановичъ Давиденковъ и Владиміръ Лукичъ Озмидовъ, Предсѣдатель Губернской Земской Управы Борисъ Тимофеевичъ Садовскій, непрѣмѣн. Членъ Губ. по Зем. и Гор. дѣл. Присут. Николай Петровичъ Возненко, Коллежскіе Совѣтники: Николай Павловичъ Калита, (онъ-же Казначей) и Левъ Александровичъ Черевинъ, Управляющій Отдѣленіемъ Крест. Поземельнаго Банка Василій Степановичъ Дмитріевъ, дворянки: Ольга Александровна Вонлярлярская и Екатерина Ивановна Энгельгардтъ. *Дьялопроизводитель* — Коллежскій Совѣтникъ Николай Дмитріевичъ Бѣлявскій.

### *Смоленская Община Сестеръ Милосердія.*

*Попечительница Общины* — Ольга Александровна Вонлярлярская. *Помощница Попечительницы* — Марія Александровна Ромейно-Гурко. *Врачъ Общины* — Владиміръ Алексѣевичъ Самсоновъ. *Члены Попечительства*: Священникъ о. Николай Поповъ и Корпусный Врачъ Егоръ Дмитріевичъ Смирновъ. *Старшая сестра милосердія въ Общнѣ* — Аня Андреевна Жилина.

### *Смоленское Благотворительное Общество.*

*Предсѣдатель Общества* — Вице-Губернаторъ Влад. Влад. Философовъ. *Почетные Члены*: Преосвященный Несторъ, бывшій Епископъ Смоленскій и Дорогобужскій, Преосвященный Гурій, бывшій Епископъ Смоленскій и Дорогобужскій, Преосвященный Никаноръ, бывшій Епископъ Смоленскій и Дорогобужскій, Протоіерей о. Іоаннъ Ильичъ Сергіевъ (Кронштадтскій). Свѣтлѣйшая Княгиня Италійская Графиня Елизавета Ивановна Суворова-Рымникская, Княгиня Марія Клавдіевна Тенишева, Капитолина Александровна Энгельгардтъ, Тайный Совѣтникъ баронъ Оттонъ Оттоновичъ Бунсгевденъ, Тайн. Сов. Василій Осиповичъ Сосновскій. *Члены Совета*: Елизавета Андреевна Дмитріева, Наталія Ивановна Энгельгардтъ, Варвара Ивановна Энгельгардтъ, Зинаида Германовна Философова, Наталія Николаевна Шевандина, Милетина Александровна Лопатина Александръ Александровичъ Апситовъ, Владиміръ Федоровичъ Тилень, Михаилъ Алексѣевичъ Маховъ, Романъ



## Губернскія учрежденія.

Романовичъ Гернгросъ, Николай Платоновичъ Энгельгардтъ, Николай Петровичъ Возненко, Владиміръ Лукьячъ Озмидовъ. *Секретарь* — Надворный Совѣтникъ Василій Андреевичъ Петровъ.

### *Лѣчебница Общества.*

*Завѣдывающій* — (всп. дол.) Врачебнаго Инспектора Дѣйстви- тельный Статскій Совѣтникъ докторъ медицины Николай Платоно- вичъ Энгельгардтъ. *Врачи безвозмездно посѣщающіе лѣчебницу*: Н. П. Энгельгардтъ, В. А. Крыловъ, Э. М. Рутковскій, М. И. Пев- знеръ, К. В. Кузневъ, А. Г. Крамникъ, К. К. Коврейнь, М. Г. Ратнеръ, И. С. Тышко, Д. Я. Кроль, И. С. Грѣховъ, А. А. Прайсь, Е. М. Зеликинъ, Д. Г. Мариенгофъ и Я. М. Зубовъ.

### *Попечительство Дома Трудолюбія.*

*Попечительница* — супруга Тайнаго Совѣтника Елена Пом- пеевна Сосновская. *Помощницы ея*: Зинаида Германовна Филосо- фова, Наталья Николаевна Шевандина и Милетина Александровна Лопатина. *Помощники*: Николай Никитичъ Ерыхайловъ и Василій Андреевичъ Петровъ. *Смотритель Дома Трудолюбія* — отставной старшій писарь Θεоктистъ Тимофеевичъ Руженцевъ.

### *Смоленское Общество Сельскаго хозяйства.*

*Почетные Президенты* — Смоленскій Губернаторъ и Губерн- скій Предводитель Дворянства. *Почетный Членъ* — Князь Алек- савдръ Григорьевичъ Щербатовъ. *Дѣйствительный Президентъ* — Дѣйствительный Статскій Совѣтникъ Николай Алексѣевичъ Хо- мяковъ. *Вице-Президентъ* — Борисъ Тимофеевичъ Садовскій. *Неп- ремѣнные Члены*: Управляющій Смоленскимъ Отдѣленіемъ Дво- рянскаго Банка Василій Арсеньевичъ Бѣлановичъ, Управля- ющій Смоленскимъ Отдѣленіемъ Крестьянскаго Поземельнаго

## Губернскія учрежденія.

Банка Василій Степановичъ Дмитріевъ, Управляющій Государственными Имуществами Александръ Александровичъ Апсеитовъ, Директоръ Городского Земледѣльческаго училища и управляющій городской фермою. Члены Совѣта: Коллежскій Совѣтникъ Василій Венедиктовичъ Гулевичъ, Василій Степановичъ Дмитріевъ, Вячеславъ Николаевичъ Бѣльковичъ, Владиміръ Александровичъ Владиміровъ, Евгений Герасимовичъ Залѣсскій (онъ же Казначей). Секретарь—агрономъ Николай Степановичъ Котиковъ. Завѣдующій складомъ—Осипъ Осиповичъ Горбатовъ.

*Смоленскій Отдѣлъ Императорскаго Россійскаго Общества садоводства.*

Президентъ—Николай Алексѣевичъ Хомяковъ. Вице-Президентъ—Александръ Александровичъ Апсеитовъ. Члены Правленія: А. А. Гурко, М. П. Андіонъ, И. Г. Полуектовъ, В. М. Бяшковъ, А. А. Фиксень. Секретарь и Казначей—В. С. Тышко.

*Омоленское Общество Взаимнаго Кредита.*

Предсѣдатель Правленія—Коллежскій Совѣтникъ Левъ Александровичъ Черевинъ. Директоры: Коллежскій Ассесоръ Николай Петровичъ Лесли и Коллежскій Совѣтникъ Николай Павловичъ Калита. Ревизоры: Статскій Совѣтникъ Георгій Андреевичъ Зубовъ, Надворный Совѣтникъ Василій Андреевичъ Петровъ, Коллежскій Регистраторъ Валерій Николаевичъ Каверзень, Подполковникъ Петръ Петровичъ Ефимовъ и мѣщанинъ Филиппъ Федоровичъ Лизунковъ.

*Смоленское Общество Исправительныхъ Приютовъ и Школы для несовершеннолѣтнихъ.*

Почетные Члены Общества: Министръ Земледѣлія и Государственныхъ Имуществъ Дѣйствительный Тайный Совѣтникъ А. С.

## Губернскія учрежденія.

Ермоловъ, Министръ Юстиціи Статсъ-Секретарь Н. В. Муравьевъ, Товарищъ Министра Фивансовъ В. Н. Коковцовъ, Членъ Государственнаго Совѣта М. Н. Галкинъ-Врасской, Членъ Святѣйшаго Синода Преосвященный Гурій, Сычевскій Уѣздный Предводитель Дворянства Н. А. Хомяковъ, бывшій Смоленскій Губернаторъ В. О. Босновскій, бывшій Епископъ Смоленскій и Дорогобужскій Преосвященный Нинагоръ. Членъ Совѣта Общества—В. В. Азанчевскій.

*Совѣтъ Общества. Предсѣдатель Совѣта*—Предсѣдатель Уѣздной Земской Управы З. П. Ельчаниновъ. *Члены Совѣта:* А. П. Вакаръ, В. В. Азанчевскій, Н. П. Возненко и Д. Н. Колачевскій.

*Ревизионная Комиссія:* Н. А. Ковалевъ, В. А. Виноградовъ, П. Т. Ашитко и А. Г. Пуховъ.

*Колонія исправительныхъ учреждений и при ней Сторожищенская сельско-хозяйственная школа 1-го разряда, учрежденная Обществомъ.*

*И. д. Директора и и. д. Управляющаго школою*—заступающій ихъ мѣсто воспитатель-учитель С. С. Павловскій, воспитатели-учителя специальныхъ предметовъ по земледѣлю—агрономы: П. Ф. Куторга, А. А. Александровскій и ветеринарный врачъ К. К. Козловскій, учитель общ. образовательныхъ предметовъ—А. И. Орловъ и священникъ о. А. Михайловскій.

### *Общество Смоленскихъ Врачей.*

*Предсѣдатель*—П. И. Радвицкій.

*Товарищъ Предсѣдателя*—Д-ръ Цезаревскій.

*Секретарь*—Н. Н. Шиповъ.

*Казначей*—Д-ръ Певзнеръ.

### *Общество Конскаго Бѣга.*

*Почетный Президентъ Общества*—Его Императорское Высочество Главный Управляющій Государственнымъ Коннозаводствомъ Великій Князь Дмитрій Константиновичъ.

## Губернскія учрежденія.

*Президентъ Общества*—Губернаторъ. *Вице-Президентъ*—Подполковникъ Виталій Константиновичъ Жегочевъ. *Почетные Члены*: Его Императорское Высочество Князь Георгій Максимиліановичъ Романовскій, Герцогъ Лейхтенбергскій, Генералъ-Адъютантъ Графъ Иларіонъ Ивановичъ Воронцовъ-Дашковъ, Графъ Александръ Дмитриевичъ Шереметевъ, Каммергеръ Двора Его Императорскаго Величества Графъ Александръ Александровичъ Мусинъ-Пушкинъ. *Старшіе Члены*: Петръ Федоровичъ Ланинъ и Виталій Осиповичъ Кувшинниковъ. *Казначей*—Иванъ Петровичъ Рыжиковъ. *Секретарь*—Михаилъ Васильевичъ Длотовскій.

## Смоленское Пожарное Общество.

*Августѣйшій Покровитель Общества*—Его Императорское Высочество Великій Князь Владиміръ Александровичъ. *Почетные Члены*: Учредитель Общества, бывшій Смоленскій Полиціймейстеръ Михаилъ Михайловичъ Ржевскій, бывшій Смоленскій Губернаторъ Тайный Совѣтникъ Василій Осиповичъ Сосновскій, Саратовскій Губернаторъ Каммергеръ Двора Его Императорскаго Величества Александръ Платоновичъ Энгельгардтъ, Графъ Александръ Дмитриевичъ Шереметевъ, Князь Александръ Дмитриевичъ Львовъ, Иванъ Дмитриевичъ Гопфенгаузенъ. Помощникъ Начальника Главнаго Управленія Удѣловъ Графъ Александръ Александровичъ Мусинъ-Пушкинъ, Петръ Ивановичъ Лидовъ. Врачъ Общества докторъ медицины Николай Платоновичъ Энгельгардтъ. Смоленскій Полиціймейстеръ Константинъ Августовичъ Тиде. *Предсѣдатель Совѣта*—Николай Петровичъ Возненко. *Члены Совѣта*: Николай Платоновичъ Энгельгардтъ, Захаръ Платоновичъ Ельчаниновъ, Теофілъ Александровичъ Тураевъ, Александръ Александровичъ Квасновъ, Иванъ Семеновичъ Грѣховъ. *Члены Совѣта* по должности: Городской Голова Орестъ Николаевичъ Воейковъ, Полиціймейстеръ Константинъ Августовичъ Тиде. *Начальникъ Охотниковъ*—Иванъ Петровичъ Рыжиковъ, *Цейхмейстеръ*—Николай Федоровичъ Алейниковъ, *Помощникъ Начальника Охотниковъ*—Иванъ Поликарповичъ Михайловъ. *Брантмейстеръ Общества*—Владиміръ Демьяновичъ Уша-

## Губернскія учрежденія.

новъ. Помощникъ его -- Федоръ Ивановичъ Ивановъ. Дялопроизводитель -- Александръ Антоновичъ Шебловинскій. Брантмейстеръ пожарной команды -- Гуго Федоровичъ Гофманъ.

*Наблюдательный комитетъ общества взаимнаго страхованія отъ огня имуществъ въ Смоленскѣ.*

*Предсѣдатель* -- Коллежскій Ассесоръ Николай Петровичъ Возненко. *Члены*: Статскій Совѣтникъ Георгій Андреевичъ Зубовъ, Коллежскій Секретарь Федоръ Ивановичъ Штранихъ, Статскій Совѣтникъ Николай Семеновичъ Троицнй и Смоленскій купецъ Петръ Федоровичъ Ланинъ.

*Общество Взаимнаго Страхованія имуществъ отъ огня.*

*Предсѣдатель Правленія* -- Петръ Ивановичъ Лидовъ. *Завѣдывающіе дялопроизводствомъ* -- *Члены Правленія*: Иванъ Константиновичъ Руковскій и Иванъ Павловичъ Бекинъ.

*Общество Помощи Учащемуся Юношеству.*

*Предсѣдатель Совѣта* -- Дѣйствительный Статскій Совѣтникъ Александръ Александровичъ Апсеитовъ. *Кандидатъ къ Предсѣдателю* -- Зинаида Германовна Филисофова. *Члены Совѣта*: Дмитрій Васильевичъ Станиславскій, Иванъ Семеновичъ Тышко, Петръ Андреевичъ Будниковъ, Директоръ Гимназіи, Директоръ Реальнаго училища, Начальница женской гимназіи, Начальница женской прогимназіи, Учитель-Инспекторъ 1-го городского училища, Инспекторъ 2-го городского училища. *Казначей* -- Василій Арсеньевичъ Бѣлановичъ. *Секретарь Совѣта* -- Богданъ Адольфовичъ Гернъ. *Кандидаты*: Дмитрій Николаевичъ Жбанковъ, Филиппъ Федоровичъ Лизунковъ, Эмилія Густавовна Нерманъ, Владиміръ Васильевичъ Немыцкій, Павелъ Адольфовичъ Гернъ.

## Губернскія учрежденія.

### *Окружное Правленіе ИМПЕРАТОРСКАЮ Россійскаго Общества спасанія на водахъ.*

*Предсѣдатель*—Вице-Губернаторъ Статскій Совѣтникъ Владиміръ Владиміровичъ Философовъ. *Товарищъ Предсѣдателя*—Коллежскій Ассесоръ Николай Петровичъ Возненко, овъ же и Казначей. *Члены Правленія*: супруга бывшаго Губернатора Марія Евгениевна Леонтьева, Варвара Ивановна Энгельгардтъ, Дѣйствительный Статскій Совѣтникъ Владиміръ Ѳедоровичъ Тилень, Дѣйствительный Статскій Совѣтникъ Александръ Александровичъ Апсеитовъ, Статскій Совѣтникъ Иванъ Макаровичъ Бродинъ, Полиціймейстеръ К. А. Тиде. *Секретарь*—Надворный Совѣтникъ Сильвестръ Никитичъ Четыркинъ. *Врачъ*—Давидъ Яковлевичъ Кроль.

### *Вспомогательное Общество Купеческихъ Приказчиковъ.*

*Члены Правленія Общества*: Иванъ Ивановичъ Русаковъ, Афанасій Петровичъ Берсенева, Андрей Никифоровичъ Капытовскій, Ѳедоръ Никаноровичъ Макаровъ, Иванъ Осиповичъ Наумовъ, Василій Васильевичъ Губинъ, Константинъ Александровичъ Сергѣевъ, Иванъ Максимовичъ Евстафьевъ. *Секретарь*—Василій Ивановичъ Грачевъ.

### *Историческо-Археологическій музей.*

*Предсѣдатель Совѣта*—Городской Голова. *Основатель музея* и завѣдывающій имъ—заслуженный преподаватель Гимназіи Семень Петровичъ Писаревъ. *Почетный вѣчный Членъ*—Камергеръ Высочайшаго Двора Александръ Платоновичъ Энгельгардтъ. *Члены-сотрудники*: Смоленскій Полиціймейстеръ К. А. Тиде, Преподаватель Гимназіи К. В. Немыцкій, Коллежскій Совѣтникъ А. Н. Троицкій и другіе. *Хранитель древностей музея*—Василій Ивановичъ Грачевъ.

## Губернскія учрежденія.

*Метеорологическая Станція Николаевской Главной Физической Обсерватори.*

*Завѣдывающій*—Иеромонахъ Игнатій. *Помощникъ его*—В. А. Владыкинъ.

### *Публичная Библиотека.*

Подъ наблюденіемъ Г-на Городского Головы Н. О. Воейкова, Члена Управы—Энгельгардтъ, Завѣдующей в библиотекарши Н. В. Смирновой и помощницы ея Н. И. Кроллау.

### *Смоленское Общество попеченія о дѣтяхъ.*

*Предсѣдатель Правленія*—М. П. Воронова. *Товарищъ Предсѣдателя*—С. Н. Бегичевъ. *Члены Правленія*—З. Г. Философова, Н. Г. Кувшинникова, Э. Г. Нерманъ, В. А. Чудовскій, В. К. Ганкель, И. С. Тышко, Д. Н. Жбанковъ, З. О. Митавская, С. Н. Текоцкій. *Казначей и Секретарь*—П. А. Гернь. *Ревизоры*: В. А. Гернь, В. С. Дмитриевъ, Л. А. Черевинъ, П. Т. Гаринъ, Н. И. Мазаровичъ.

### *Смоленское Общество правильной охоты.*

*Предсѣдатель*—(вакансія). *Товарищъ Предсѣдателя*—Евгеній Ивановичъ Кроллау. *Распорядитель*—Василій Васильевичъ Гергарди. *Товарищъ его*—Яковъ Яковлевичъ Нечаевъ. *Завѣдывающій хозяйствомъ*—Иванъ Петровичъ Рыжиновъ. *Помощникъ его*—Дмитрій Витальевичъ Кувшинниковъ. *Секретарь*—Борисъ Борисовичъ Смирновъ.

### *Смоленское литературно-драматическое Общество любителей.*

*Предсѣдатель Общества*—Владиміръ Михайловичъ Вороновскій. *Товарищъ Предсѣдателя*—Александръ Александровичъ

## Губернскія учрежденія.

Апсеитовъ. Секретарь—Валерій Николаевичъ Каверзневъ. Распорядитель литературныхъ чтеній—Александръ Васильевичъ Костицынъ. Режиссеръ спектаклей—Борисъ Тимофеевичъ Садовскій.

Общество взаимнаго вспоможенія учащимъ и учившимъ въ начальныхъ низшихъ и среднихъ учебныхъ заведеніяхъ Смоленской губерніи.

Предсѣдатель—Б. Т. Садовскій. Товарищъ Предсѣдателя—Д. Н. Жбанковъ. Секретарь—Г. Н. Назаровъ. Казначей—В. В. Немыцкій. Членъ отъ дирекціи—Н. Е. Терпиловскій и Члены Правленія: Е. М. Можайская, П. П. Любимовъ, В. Е. Унтиловъ и кандидаты: М. И. Верховская, П. М. Катинскій и П. А. Кваскова.

Смоленское Римско-Католическое Общество пособія бѣднымъ.

Предсѣдатель Правленія—Феликсъ Владиміровичъ Воллодко. Товарищъ Предсѣдателя—Станиславъ Адамовичъ Зембинскій. Казначей—Станиславъ Казиміровичъ Бобровскій. Члены Правленія—Казиміръ Петровичъ Бѣлицкій, Людвикъ Людвиковичъ Бѣнецкій, Игнатій Юліановичъ Яскольдъ-Клепацкій, Петръ Игнатъевичъ Радзвизкій, Геврихъ Адамовичъ Сумовскій, Иванъ Семеновичъ Тышко, Вацлавъ Антоновичъ Чудовскій и Павелъ Адольфовичъ Шарскій. Предсѣдатель ревизіонной комиссіи—Владиславъ Іосифовичъ Ковалевскій. Члены Комиссіи—Леонъ Ивановичъ Дубейковскій и Иванъ Александровичъ Бабицкій.

Комитетъ Евангелическаго Общества попеченія объ учительницахъ и воспитательницахъ въ г. Смоленскѣ.

Предсѣдательница Комитета—жена Генераль-Лейтенанта Э. Л. Мазингъ. Товарищъ Предсѣдателя—пасторъ К. К. Мертенсъ. Членъ Комитета, завѣдывающая счетоводствомъ—А. Э. Мертенсъ. Членъ Комитета, завѣдывающій письмоводствомъ—Б. Б. Зиллеръ и Начальница приюта и справочной конторы Общества—И. А. Огеймъ.



## Губернскія учрежденія.

### *Смоленское Общество Ветеринарныхъ врачей.*

*Ветеринарные Врачи: Предсѣдатель*, — Антонъ Осиповичъ Турцевичъ, *Вице-Предсѣдатель* Александръ Михайловичъ Подтягинъ. *Секретарь* — Александръ Платоновичъ Раѣвъ. *Казначей* — Константинъ Кузьмичъ Козловскій.

### *Смоленское Общество взаимнаго вспоможенія книгопечатниковъ.*

*Предсѣдатель* — И. Г. Полуектовъ. *Члены Правленія*: С. Г. Гуревичъ, Д. Н. Жбанковъ, А. А. Тетеревъ, Я. Н. Подземскій, П. А. Силинъ, И. Н. Журавлевъ.

*Уполномоченный Совета Русскаго Театральнаго Общества по г. Смоленску* Александръ Артамоновичъ Тетеревъ-Елифанскій.

### *Правленіе Смоленскаго Общества пособія бѣднымъ іудейскаго вѣроисповѣданія въ гор. Смоленскѣ.*

*Предсѣдательница Правленія* — Э. Р. Градь. *Казначей* — Г. Д. Зеликина. *Секретарь* — С. Г. Гуревичъ.

*Члены Правленія*: М. З. Гринбергъ, М. В. Дейчь, Р. И. Замкова, А. Ш. Каганъ, М. Л. Ратнеръ, Е. В. Розенблюмъ, Ш. Н. Слонимъ, М. С. Чернякъ, Ш. А. Чернякъ, В. З. Швейцеръ, В. С. Шмерлингъ, А. И. Эйзенбетъ.

### *Правленіе Смоленскаго Общества вспомошествованія бѣднымъ воспитанницамъ Смоленскаго Епархіальнаго женскаго училища.*

*Покровитель Общества* — Преосвященный Петръ, Епископъ Смоленскій и Дорогобужскій.

## Губернскія учрежденія.

*Предсѣдатель Правленія* — Протоіерей о. Константинъ Вишневскій.

*Члены*: Священникъ о. Петръ Конокотинъ (онъ же и казначей);  
Священникъ о. Владиміръ Сеньковскій.

*Начальница училища* — Марія Бѣлявская.

*Преподаватель училища* — Иванъ Орловскій.

*Секретарь* — преподаватель училища Семенъ Бѣлавецъ.

## Смоленскъ и уѣздъ.

### Министерство Внутреннихъ Дѣлъ.

*Уѣздный Предводитель Дворянства* — Дѣйствительный Статскій Совѣтникъ Александръ Васильевичъ Рачинскій. *И. д. писмоводителя его* — личный почетный гражданинъ Федоръ Абакиевичъ Александровъ.

### Смоленскій Уѣздный Съездъ.

*Предсѣдатель* — Дѣйствительный Статскій Совѣтникъ Александръ Васильевичъ Рачинскій. *Уѣздный Членъ Окружнаго Суда* — Статскій Совѣтникъ Михаилъ Васильевичъ Комаревскій. *Городскіе Судьи*: 1-го участка — Карлъ Готфридовичъ Шмидтъ, 2-го участка Губернскій Секретарь Ростиславъ Павловичъ Шевандинъ. *Земскіе Начальники*: 1-го участка — Статскій Совѣтникъ Александръ Николаевичъ Вонлярлярскій, 2-го участка — Титулярный Совѣтникъ Иванъ Вячеславовичъ Глинна, 3-го участка — Коллежскій Совѣтникъ Дмитрій Григорьевичъ Полуентовъ, 4-го участка — Надворный Совѣтникъ Александръ Александровичъ Ромейко-Гурко. *Почетные Мировые Судьи*: Камергеръ Двора Его Императорскаго Величества Дѣйствительный Статскій Совѣтникъ Александръ Платоновичъ Энгельгардтъ, Губернскій Секретарь Захаръ Платоновичъ Ельчаниновъ,

## Смоленскъ и уѣздъ.

Губернскій Секретарь Алексѣй Александровичъ Гернгросъ, Титулярный Совѣтникъ Александръ Александровичъ Энгельгардтъ, Коллежскій Ассесоръ Николай Петровичъ Возненко, Губернскій Секретарь Борисъ Петровичъ Рачинскій, Коллежскій Секретарь Илья Григорьевичъ Полуектовъ, Коллежскій Совѣтникъ Николай Ильичъ Чижъ. *Секретарь Създа*—Коллежскій Ассесоръ Николай Игнатьевичъ Винклеръ.

### *Уѣздное по воинской повинности Присутствіе.*

*Предсѣдатель*—Уѣздный Предводитель Дворянства. *Члены*: Уѣздный Исправникъ, Уѣздный Воинскій Начальникъ, Членъ Земской Управы В. Н. Каверзневъ и отъ мѣстныхъ жителей: по 1-му участку—(вакансія) и по 2-му участку—А. А. Гернгросъ. Завѣдующій дѣлопроизводствомъ—Титулярный Совѣтникъ Михаилъ Васильевичъ Длотовскій.

### *Городское Полицейское Управление.*

*Полиціймейстеръ*—Коллежскій Ассесоръ Константинъ Августовичъ Тиде.

*Секретарь*—Титулярный Совѣтникъ Петръ Тимофеевичъ Березкинъ.

*Городскіе Пристава*: 1-й части—Титулярный Совѣтникъ Владиміръ-Карлъ-Адольфъ Карловичъ Гепнеръ, 2-й части—Коллежскій Секретарь Константинъ Карловичъ Гепнеръ, 3-й части—Коллежскій Ассесоръ Валеріанъ Мартыновичъ Криницкій. *Помощники Приставовъ*: при Городскомъ Полицейскомъ Управленіи—Губернскій Секретарь Алексѣй Ильичъ Соколовъ, при 1-й части—Коллежскій Секретарь Николай Александровичъ Соколовъ, 2-й части—Коллежскій Ассесоръ Николай Ѳедоровичъ Юденичъ и 3-й части—Губернскій Секретарь Михаилъ Григорьевичъ Бровковичъ.

### *Уѣздное Полицейское Управление.*

*Уѣздный Исправникъ*—Коллежскій Совѣтникъ Федоръ Никитичъ Путьто. *Помощникъ его*—Надворный Совѣтникъ Федоръ

## СМОЛЕНСНЪ И УЪЗДЪ.

Меркурьевичъ Гудновъ. *Секретарь*—Губернскій Секретарь Митрофанъ Николаевичъ Неклюдовъ. *Столоначальники*: Коллежскій Секретарь Нилъ Васильевичъ Смирновъ и неимѣющій чина Алексѣй Федоровичъ Вишневъ. *Регистраторъ*—неимѣющій чина Оттонъ Андреевичъ Дробышевскій. *Становые пристава*: 1-го стана—Титулярный Совѣтникъ Владиміръ Егоровичъ Арбузовъ, 2-го стана—Коллежскій Ассесоръ Иванъ Александровичъ Подлущій и 3-го стана—Коллежскій Ассесоръ Алексѣй Федоровичъ Ширяевъ.

*Врачебная часть.*

*Врачи*: Городовой—Статскій Совѣтникъ Корнелій Корнилевичъ Коврейнъ (онъ же сверхштатный старшій медицинскій чиновникъ при Мед. Департ. М. В. Д.). Старшій по губерніи Уѣздный Статскій Совѣтникъ Эдуардъ Михайловичъ Рутковскій. *Повивальныя бабки*: Старшая—Анна Филимоновна Данилова, младшая—Елена Николаевна Прудникова. *Фельдшеръ*—при уѣздномъ врачѣ—Михаилъ Несторовичъ Прудниковъ. Сверхштатный медицинскій чиновникъ Медицинскаго Департамента Министерства Внутреннихъ Дѣлъ, откомандированный въ распоряженіе Г. Губернатора, Статскій Совѣтникъ Константинъ Васильевичъ Кузневъ. *Земскіе Врачи*: Коллежскій Ассесоръ Александръ Абрамовичъ Майзель, Титулярный Совѣтникъ Веніаминъ Григорьевичъ Райскинъ, Коллежскій Ассесоръ Яковъ Михайловичъ Гринштейнъ. *Женщины-врачи*: Раиса Владиміровна Иппа, Елена Алексѣевна Садовень-Василькова. *Вольнопрактикующіе врачи*: Коллежскій Ассесоръ Федоръ Александровичъ Квасковъ, неимѣющій чина: Вацлавъ Антоновичъ Чудовскій, Дмитрій Васильевичъ Станиславскій, Иванъ Семеновичъ Тышко, Хаимъ Янкелевичъ Киперманъ, Мойсей Гершовичъ Ратнеръ, Абрамъ Ароновичъ Прайсъ, Михаилъ Исааковичъ Певзнеръ, Иванъ Семеновичъ Грѣховъ, Дидрихъ Густавовичъ Изразльсонъ, Надворный Совѣтникъ Давидъ Яковлевичъ Кроль. *Дантисты*: Янкель Абрамовичъ Бревдэ, Абрамъ Залмановичъ Ривкинъ, Ида Рафаиловна Малкина-Киперманъ. Лидія Константиновна Гейшторъ, Антонина Михайловна Саргеръ, Шмерка Хачимовичъ Лурьи, Абель Залмановичъ Со-

## С м о л е н с к ъ и у ѣ з д ъ.

ломоникъ, Фавимъ Арьевичъ Дубсонъ, Эсфирь Берковна Сендерова, Эська Шаевна Рабиновичъ. *Зубной врачъ*—Эммануэль Моисеевичъ Малаховскій.

*Вольныя аптеки.*

1—Провизора Коллежскаго Ассесора Феликса Наполеоновича Реуттъ, 2—Бывшая Коллежскаго Ассесора Мого, а нынѣ Провизора Мечислава Антоновича Гринцевича, 3—Провизора Овсея Михайловича Дейча и 4—Провизора Семена Тимофеевича Замковаго.

*Почтово-Телеграфная контора I класса.*

*Начальникъ конторы*—Коллежскій Совѣтникъ Захарій Матвѣевичъ Стельмаховичъ. *Помощникъ Начальника*—Надворный Совѣтникъ Владиміръ Ивановичъ Штальбергъ.

*Почтово-телеграфные чиновники.*

1-го разряда—Надворный Совѣтникъ Герасимъ Егоровичъ Нечаевъ.

II-го разряда—Надворный Совѣтникъ Евдокимъ Ивановичъ Шелепневичъ и Коллежскій Секретарь Михайль Федоровичъ Ядринцевъ.

III-го разряда—Коллежскій Ассесоръ Михаилъ Николаевичъ Чанцевъ, Коллежскій Ассесоръ Павелъ Николаевичъ Арнольдъ, Губернскій Секретарь Павелъ Андреевичъ Солнцевъ, Коллежскій Секретарь Николай Дмитриевичъ Гуляевъ и неимѣющій чина Константинъ Николаевичъ Фонъ-Крузенштернъ.

IV-го разряда—Коллежскій Ассесоръ Петръ Карповичъ Юревичъ, Коллежскій Ассесоръ Николай Самуиловичъ Розановъ, Титулярный Совѣтникъ Миронъ Ивановичъ Колесниковъ, Титулярный Совѣтникъ Степанъ Осиповичъ Заболоцнй, Коллежскій Регистраторъ Давидъ Александровичъ Смирновъ, неимѣющій чина Александръ Ивановичъ Колковскій, Губернскій Секретарь Петръ Евста-

## СМОЛЕНСКИЙ УѢЗДЪ.

Фіевичъ Шуманскій, Коллежскій Регистраторъ Владиславъ Карловичъ Мирамъ, Коллежскій Регистраторъ Василій Ивановичъ Павлушкинъ и Екатерина Алексѣевна Крекшина.

V-го разряда—Титулярный Совѣтникъ Иона Александровичъ Недачинъ, Титулярный Совѣтникъ Михаилъ Павловичъ Лебедевскій, Коллежскій Секретарь Константинъ Михайловичъ Ивановъ, Губернскій Секретарь Петръ Федоровичъ Эсмонъ, Губернскій Секретарь Николай Александровичъ Долгомостьевъ, Коллежскій Регистраторъ Иванъ Васильевичъ Зубанинъ, Губернскій Секретарь Федоръ Лукьяновичъ Евгинъ, Губернскій Секретарь Тимофей Петровичъ Онуевъ, Коллежскій Регистраторъ Леонидъ Михайловичъ Чередѣевъ, неимѣющіе чина: Алексѣй Васильевичъ Смирновъ, Владиміръ Михайловичъ Іенышъ, Николай Васильевичъ Дулетовъ, Александръ Семеновичъ Новиновъ, Самуилъ Степановичъ Щененовичъ, Василій Николаевичъ Богдановъ, Григорій Константиновичъ Корневскій, Ромуальда Эдуардовна Эренвертъ, Валентина Афанасьевна Пашина, Александра Николаевна Пазоръ и Александра Степановна Савостьянова.

*Старшій механикъ*—Коллежскій Секретарь Федоръ Титовичъ Черниковъ и *младшій механикъ*—Коллежскій Ассесоръ Лавръ Александровичъ Худолей.

*Надсмотрщики* высшаго оклада: Губернскій Секретарь Дмитрій Прохоровичъ Шоховъ и неимѣющій чина Иванъ Ивановичъ Рогожкинъ.

### *Телефонная стѣть.*

*Завѣдывающій телефонною стѣтью*—Младшій механикъ—телеграфный техникъ I разряда Коллежскій Секретарь Александръ Александровичъ Штавеманъ. *Надсмотрщикъ* высшаго оклада—неимѣющій чина Альбертъ Густавовичъ Мауеръ и неимѣющая чина V разряда Юлія Владиміровна Лихотинская.

### *Городская Управа.*

*Городской Голова*—Дѣйствительный Статскій Совѣтникъ Орестъ Николаевичъ Воейковъ. *Члены*: Смоленскій купецъ Алек-

## Смоленскъ и уѣздъ.

сандръ Александровичъ Квасновъ (онъ же заступающій мѣсто Городского Головы), Губернскій Секретарь Юрій Евгеньевичъ Энгельгардтъ и 2-й гильдіи купеческій сынъ Николай Федоровичъ Алейниковъ. *Городской Секретарь*—Надворный Совѣтникъ Иванъ Ковстантиновичъ Руковскій. *Городской Архитекторъ*—Титулярный Совѣтникъ Юліанъ Юльевичъ Коноплянскій. *Городской врачъ*—Корвиль Корвильевичъ Коврейнъ и *Городской ветеринарный врачъ*—Ветеринаръ Константинъ Козьмичъ Козловскій.

### *Сиротскій Судъ.*

*Предсѣдатель*—Городской Голова. *Члены*: купецъ Виталій Осиповичъ Кувшинниковъ, мѣщанинъ Левъ Ивановичъ Андреевъ и Петръ Афанасьевичъ Михайловъ. *Диплопроизводитель*—Алексѣй Алексѣевичъ Шепелевъ.

### *Сословныя Учрежденія.*

*Купеческій Староста*—Потомственный Почетный Гражданинъ 1-й гильдіи купецъ П. Ф. Ланинъ. *Товарищи его*: купцы 2-й гильдіи—И. В. Алтуховъ и П. А. Будниковъ.

*Мѣщанскій Староста*—Филиппъ Федоровичъ Лизуновъ.

*Ремесленный Голова*—Федоръ Ивановичъ Ивановъ.

## Министерство Финансовъ.

### *Губернское Казначейство.*

*Губернскій Казначей*—Статскій Совѣтникъ Дмитрій Ильичъ Джунковскій. *Помощникъ Казначея*—Коллежскій Совѣтникъ Павелъ Михайловичъ Грибоѣдовъ. *Старшій Бухгалтеръ*—Коллежскій Совѣтникъ Германъ Прокофьевичъ Руженцевъ.

*Младшіе Бухгалтеры*: Коллежскій Ассесоръ Николай Алексѣевичъ Петрунинъ и Владиміръ Михайловичъ Цвѣтковъ и веимѣ-

## С м о л е н с к ъ и у ѣ з д ъ.

ющій чина Константинъ Григорьевичъ Навалихинъ. *Кассиры*: Титулярный Совѣтникъ Семенъ Павловичъ Корольковъ и Петръ Еремеевичъ Можайскій. *Иисьмоводитель*—Коллежскій Регистраторъ Парфеній Тимофеевичъ Бѣлоконевъ.

*Окружное Акцизное Управление 1-го округа.*

*Окружный надзиратель* Коллежскій Секретарь Рафаилъ Владиміровичъ Вильбоа. *Старшіе Помощники Надзирателя*: Титулярный Совѣтникъ Александръ Авраамовичъ Смольскій, неимѣющій чина Николай Сильвестровичъ Григорьевичъ, *Младшіе Помощники Надзирателя*: Неим. чина Николай Петровичъ Яковлевъ, Коллежскій Секретарь Бернгардъ Карловичъ Апель, Титулярный Совѣтникъ Константинъ Викторовичъ Ежовскій, Титулярный Совѣтникъ, Карлъ Карловичъ Малеръ, Надворный Совѣтникъ Александръ Іосифовичъ Нарановичъ, Титулярный Совѣтникъ Сергѣй Александровичъ Тагаць. *Дѣлопроизводители*: неимѣющій чина Петръ Андреевичъ Раздорскій, неимѣющій чина Ѳедоръ Васильевичъ Васильевъ. *Контролеры*: *Старшіе Штатные*—Титулярный Совѣтникъ Князь Павелъ Ивановичъ Друцкой-Соколинскій, Губернскій Секретарь Николай Іпполитовичъ Ровинскій, Коллежскій Регистраторъ Валентинъ Митрофановичъ Выскребенцевъ, Коллежскій Секретарь Василій Константиновичъ Савиничъ, Коллежскій Регистраторъ Петръ Григорьевичъ Чернавскій, Коллежскій Регистраторъ Михаилъ Платоновичъ Ельчаниновъ, Коллежскій Секретарь Дмитрій Константиновичъ Соколовъ, Коллежскій Секретарь Іосифъ Францевичъ Малюневичъ. *Младшіе Штатные*: неимѣющій чина Дмитрій Казиміровичъ Гротто-Слѣпиковскій, Губернскій Секретарь Ѳедоръ Андреевичъ Мицкій, Коллежскій Регистраторъ Николай Антоновичъ Преchanъ. *Старшіе Нештатные*: неимѣющій чина Николай Павловичъ Рубецъ. *Младшіе нештатные*: неимѣющій чина Никита Алексѣевичъ Волковъ, неимѣющій чина Леонидъ Александровичъ Александровъ, неимѣющій чина Иванъ Ивановичъ Протопоповъ. *Младшій Нештатный табачный*—неимѣющій чина Михаилъ



## Смоленскъ и уѣздъ.

Ивановичъ Тепловъ. *Разъѣздные Надсмотрщики*: Неимѣющій чи-на Алексѣй Павловичъ Плесначевскій, неимѣющій чи-на Людвигъ Карловичъ Лесне.

*Смоленскій уѣздный Комитетъ попечительства о народной трезвости.*

*Предсѣдатель*—Дѣйствительный Статскій Совѣтникъ Александръ Васильевичъ Рачинскій. *Члены*: Коллежскій Секретарь Захаръ Платоновичъ Ельчаниновъ, Губернскій Секретарь Алексѣй Александровичъ Гернгросъ, Коллежскій Ассесоръ Александръ Александровичъ Энгельгардтъ, Коллежскій Регистраторъ Борисъ Петровичъ Рачинскій, Статскій Совѣтникъ Александръ Николаевичъ Вонлярлярскій, Губернскій Секретарь Иванъ Вячеславовичъ Глинна, Надворный Совѣтникъ Дмитрій Григорьевичъ Полуектовъ, Коллежскій Ассесоръ Александръ Александровичъ Ромейко-Гурко, Надзиратель 1-го округа Рафаиль Владиміровичъ Вильбоа, Уѣздный Исправникъ Ф. Н. Путято, Уѣздный Членъ Окружнаго Суда по Смоленскому уѣзду Статскій Совѣтникъ Михайль Васильевичъ Комаревскій, Помощникъ Начальника Смоленскаго Губернскаго Жандармскаго Управленія, Податной Инспекторъ Смоленскаго уѣзда Владиміръ Владиміровичъ Елаховскій, онъ же и *Казначей* Комитета, Коллежскій Секретарь Илья Григорьевичъ Полуектовъ, Коллежскій Секретарь Владиміръ Николаевичъ Чижъ, Коллежскій Совѣтникъ Николай Ильичъ Чижъ, Коллежскій Ассесоръ Николай Петровичъ Возненко, Дѣйствительный Статскій Совѣтникъ Орестъ Николаевичъ Воейковъ и Губернскій Секретарь Юрій Евгеніевичъ Энгельгардтъ. *Дьялопроизводитель*—Личный Почетный Гражданинъ Ѳедоръ Акакіевичъ Александровъ.

### *Смоленское Раскладочное Присутствіе.*

*По гильдейской раскладкѣ*—Предсѣдатель Податной Инспекторъ Титулярный Совѣтникъ Владиміръ Ивановичъ Овине. *Члены отъ земства*—И. В. Алтуховъ, П. А. Будниковъ, Д. В. Кувшинниковъ, замѣститель—Ѳ. П. Мачульскій *Отъ города*—кунды: Ф.

## Смоленскій и уѣздъ.

А. Турзаевъ, Г. Ф. Лизунковъ, А. К. Лисовскій и замѣститель П. В. Рыжиновъ. Членъ отъ Акцизнаго Вѣдомства—Ф. Фр. Яблонскій.

### *Городское по квартирному налогу Присутствіе.*

*Предсѣдатель*—Податной Инспекторъ Титулярный Совѣтникъ Владиміръ Ивановичъ Овине. *Члены*—отъ города: Александръ Дмитріевичъ Овсянниковъ, Борисъ Карловичъ Гаккель, Николай Семеновичъ Троицкій, Романъ Романовичъ Фонъ-Гернгросъ, Яковъ Федоровичъ Лизунковъ и Георгій Андреевичъ Зубовъ.

## Министерство Юстиціи.

*Судебный Следователь* по важнѣйшимъ дѣламъ—Надворный Совѣтникъ Ник. Гавр. Знаменскій, города Смоленска—Титулярный Совѣтникъ Сергій Андреевичъ Краузе, 1-го участка—Статскій Совѣтникъ Иванъ Петровичъ Волочковъ, 2-го участка—Надворный Совѣтникъ Бернгардтъ Карловичъ Зиллеръ. *Судебные Приставы* Окружнаго Суда: Надворный Совѣтникъ Михаилъ Алексѣевичъ Катинскій, Надворный Совѣтникъ Иванъ Петровичъ Федоровъ, Надворный Совѣтникъ Витольдъ Людвиговичъ Довгало-Хморовичъ и Надворный Совѣтникъ И. Л. Тимоховичъ.

### *Нотариусы Смоленскаго Окружнаго Суда.*

Дворянинъ Федоръ Поликарповичъ Радкевичъ, окончившій курсъ наукъ въ Императорскомъ С.-Петербургскомъ Университетѣ съ дипломомъ 1 степени Геннадій Парфеновичъ Тимошининъ, Губернскій Секретарь Федоръ Ивановичъ Штранихъ и купецъ Сергій Ефимовичъ Шмерлингъ.

### *Дворянская Опекунская Палата.*

*Предсѣдатель*—Предводитель Дворянства Дѣйствительный Статскій Совѣтникъ Александръ Васильевичъ Рачинскій. *Члены*

## С м о л е н с к ѣ и у ѣ з д ѣ .

*опеки:* Губерн. Секр. Валерій Николаевичъ Каверзневъ, и дворянинъ Владиміръ Алексѣевичъ Ляшкевичъ. И. д. *Письмоводителя* — Губерн. Секретарь Иванъ Семеновичъ Стыпалковскій.

### Министерство Путей Сообщенія.

*Начальникъ* 3-й шоссевой дистанціи Московскаго Округа — Инженеръ-механикъ Коллежскій Секретарь Николай Дмитриевичъ Галаховъ.

### Министерство Народнаго Просвѣщенія.

*Попечительный Совѣтъ Смоленскаго Ремесленнаго училища.*

*Предсѣдатель* — Николай Петровичъ Возненко. *Члены:* отъ губернскаго земства — Борисъ Тимофеевичъ Садовскій и Александръ Васильевичъ Рачинскій, отъ города — Николай Петровичъ Возненко и Петръ Андреевичъ Будниковъ. *Завѣдывающій училищемъ* — техникъ Константинъ Васильевичъ Соловьевъ. *Законоучитель* — Священникъ о. Романъ Бѣляевъ. *Учители:* Коллежскій Регистраторъ Василій Ивановичъ Грачевъ и Сергѣй Ивановичъ Павловъ.

### *Женская Прогимназія.*

*Предсѣдатель* Попечительнаго Совѣта — Александръ Васильевичъ Рачинскій. *Члены:* Непремѣнные — Предсѣдатель Педагогическаго Совѣта Прогимназій Директоръ Реальнаго училища Дѣйствительный Статскій Совѣтникъ Николай Ивановичъ Давиденковъ и начальница женской прогимназій Варвара Александровна Гурко-Ромейко. *Выборные:* Николай Петровичъ Возненко, Захаръ Платоновичъ Ельчаниновъ, Константинъ Васильевичъ Кузневъ, Александръ Иракліевичъ Вавравскій. *Дѣлопроизводитель* — Семенъ Ксенофоновичъ Колошинъ.

## Смоленскъ и уѣздъ.

*Предсѣдатель* Педагогическаго Совѣта—Директоръ Реальноу училища Дѣйствительный Статскій Совѣтникъ Николай Ивановичъ Давиденковъ. *Начальница* Прогимназіи—Варвара Александровна Гурко-Ромейко. *Надзирательницы*: А. И. Орлова, М. Н. Ефремова, А. П. Черепнина и О. К. Жукова. *Законоучители*: Священникъ Николай Поповъ, Пасторъ К. Мертенсъ, Ксендзь В. Павловскій. *Учительницы*: Л. К. Редигеръ (французскаго языка), Э. О. Мирзалисъ (нѣмецкаго языка), И. А. Орлова (географіи и ариѳметики), А. С. Цвѣтнова (русскаго языка и ариѳметики), М. А. Ляхницкая (исторіи и ариѳметики), М. Н. Ефремова (русскаго языка и чистописанія), А. А. Никульцева (русскаго языка), Л. П. Богоявленская (руководѣлія), А. П. Черепнина (арифметики). *Учители*: Д. К. Вишневскій (русскаго языка и исторіи), Е. Е. Падлицынъ (исторіи), Г. Н. Назаровъ (русскаго языка), Г. А. Зубовъ (математики), П. М. Катинскій (математики), В. К. Унтиловъ (естественной исторіи и физики), Л. И. Плетнеръ (естественной исторіи и географіи), С. К. Колошинъ (чистописанія), В. Я. Ивановъ (рисованія), П. М. Можайскій (пѣнія). *Секретарь* Педагогическаго Совѣта—С. К. Колошинъ.

### Уѣздный Училищный Советъ.

*Предсѣдатель*—Уѣздный Предводитель Дворянства Дѣйствительный Статскій Совѣтникъ Александръ Васильевичъ Рачинскій. *Члены*: Инспекторъ народныхъ училищъ—Статскій Совѣтникъ Николай Константиновичъ Терпиловскій. Отъ министерства Народнаго Просвѣщенія—Учитель-Инспекторъ Надворный Совѣтникъ Иванъ Ивановичъ Наградовъ. Отъ министерства Внутреннихъ Дѣлъ—Уѣздный Исправникъ Коллежскій Совѣтникъ Ѳедоръ Никитичъ Путятю. Отъ духовенства—Священникъ Николай Поповъ, отъ города—Титулярный Совѣтникъ Николай Петровичъ Возненко, отъ земства—Илья Григорьевичъ Полуектовъ и Захаръ Платоновичъ Ельчаниновъ.

### 1-е шестиклассное Городское училище.

*Почетный Смотритель*—Дѣйствительный Статскій Совѣтникъ Давръ Яковлевичъ Зайцевъ. *Учитель-Инспекторъ*—Надвор-

## Смоленскъ и уѣздъ.

ный Совѣтникъ Иванъ Ивановичъ Наградовъ. *Законоучители:* священникъ Александръ Васильевичъ Санковскій, *исп. обязан. второго Законоучителя*—Священникъ Михаилъ Васильевичъ Крапунинъ. *Учители:* Коллежскій Ассесоръ Григорій Назаровичъ Назаровъ, Коллежскій Ассесоръ Иванъ Сергѣевичъ Антроповъ, Надворный Совѣтникъ Ефимъ Евсигнеевичъ Падалицынъ, Надворный Совѣтникъ Николай Сергѣевичъ Городецкій, Титулярный Совѣтникъ Николай Ильичъ Нѣцовъ. *Учительскій Помощникъ*—Титулярный Совѣтникъ Василій Ипполитовичъ Федоровъ. *Преподаватель военной гимнастики*—Штабсъ-капитанъ Михаилъ Ефимовичъ Кузьминъ. *Врачъ*—докторъ медицины, Коллежскій Ассесоръ Моисей Исааковичъ Певзнеръ.

## 2-е Городское Училище.

*Почетный Смотритель*—Смоленскій купецъ Петръ Федоровичъ Лавинъ. *Учитель-Инспекторъ*—Надворный Совѣтникъ Алексѣй Михайловичъ Измайловъ. *Законоучитель*—Священникъ Владиміръ Овсяимовичъ Сеньковскій. *Учители:* Надворный Совѣтникъ Иванъ Омичъ Малюжинецъ, Коллежскій Ассесоръ Иванъ Евсигнеевичъ Падалицынъ. *Учительскіе помощники*—Коллежскій Секретарь Василій Ивановичъ Карховъ и состоящій въ XIV классѣ Константинъ Николаевичъ Грязновъ. *Врачъ*—Надворный Совѣтникъ Абрамъ Ароновичъ Прайсъ.

## Министерство Военное.

*Военный Слѣдователь VII участка Московскаго военнаго округа, по Смоленской губерніи и уѣздамъ Калужск. губ.:* Мосальскому, Мещевскому, Перемышльскому, Лизвинскому, Козельскому и Жиздринскому—Полковникъ Константинъ Романовичъ Довборъ-Мусницкій, Камера—г. Смоленскъ.

## Управление Уѣзднаго Военнаго Начальника.

*Воинскій Начальникъ*—Полковникъ Константинъ Ивановичъ фонъ-Вестерникъ. *Дипломпроизводитель*—Надворный Совѣтникъ

## Смоленинъ и уѣздъ.

Кришъ Ивановичъ Блументаль. *Завѣдывающій* пересыльною частію и неприкосновенными складами 22 зап. баталіона—Штабсъ-капитанъ Николай Яковлевичъ Дмитріевъ.

## Уѣздныя Земскія Учрежденія.

### *Уѣздная Земская Управа.*

*Предсѣдатель*—Титулярный Совѣтникъ Захаръ Платоновичъ Ельчаниновъ. *Члены*: Губернскій Секретарь Валерій Николаевичъ Каверзневъ (онъ же заступающій мѣсто Предсѣдателя), крест. Константинъ Дмитріевичъ Демьяновъ. *Секретарь*—Петръ Григорьевичъ Прокулевичъ. *Бухгалтеръ*—Алексѣй Ивановичъ Ивашкевичъ.

*Врачи*: Яковъ Мееровичъ Гринштейнъ, Александръ Абрамовичъ Майзель, Раиса Владиміровна Иппа, Станиславъ Валеріановичъ Керсновскій.

*Ветеринарный фельдшеръ*—Іосифъ Львовичъ Турута.

### *Комиссія по составленію списковъ присяжныхъ застѣдателей.*

Уѣздный Предводитель Дворянства, Городской Голова, Предсѣдатель Уѣздной Земской Управы, Исправникъ, Полицімейстеръ, мѣстный Товарищъ Прокурора (по назначенію), Городскіе Судьи, Земскіе Начальники и Членъ отъ земства: Ѳедоръ Павловичъ Мачульскій.

*Агентъ* земскаго страхованія—дворянинъ Митрофанъ Петровичъ Чеплевскій. *Смотритель* арестнаго дома—Петръ Григорьевичъ Прокулевичъ.

*Завѣдывающіе военно-конскими участками*: въ Богородицкой волости—Поручикъ Александръ Андреевичъ Готовъ, въ Кощинской волости—Коллежскій Регистраторъ Митрофанъ Кузьмичъ Закалинскій, въ Бѣлоручской волости—Василій Ивановичъ Донской, въ Прудковской волости—Николай Ивановичъ Путято, въ Лобковской волости—Іосифъ Ефимовичъ Франкевичъ, въ Хохловской волости—Николай Александровичъ Глухаревъ, въ Катинской волости—Геор-

## СМОЛЕНСКЪ И УѢЗДЪ.

гій Викторовичъ Козлинскій, въ Корохоткинской волости—Иванъ Ксаверьевичъ Корчевскій, въ Цуриковской волости—Густавъ Станиславовичъ Станкевичъ, въ Владимірской волости—Андрей Семеновичъ Соплевъ и въ Спасской волости—Митрофанъ Петровичъ Чеплевскій.

### *Смоленская Уѣздная Оцѣночная Комиссія.*

Уѣздный Предводитель Дворянства, Податной Инспекторъ, Земскій Начальникъ, Предсѣдатель Уѣздной Земской Управы. Члены отъ Городской Думы: П. Ѳ. Ланинъ и Ф. И. Штранихъ. Члены отъ Уѣзднаго Земскаго Собранія—Александръ Александровичъ Гурко и А. З. Танцовъ и отъ вѣдомства Государственныхъ Имуществъ.

## Духовное Вѣдомство.

*Городское Благочиніе:* Благочинный—Протоіерей Ильинской церкви Константинъ Вишневскій; церкви его смотрѣнія: Вознесенская, Петропавловская, Покровская (Тихвинская тожь), Маринская домовая училищная, Александро-Невская домовая, гимназическая, Богоугоднаго заведенія домовая, Одигитрѣвская, Ильинская, Казанская, Воскресенская, Благовѣщенская, Покровская, Георгіевская, Преображенская, Верхне-Николаевская, Нижне-Николаевская, Георгіевская—что на Покровской горѣ, Воздвиженская, Богородице-Рождественская, Иоанно-Богословская, Архангельская, Никольская тюремно-домовая, Знаменская арестантскихъ ротъ домовая, Тихово-Задонская домовая и церковь при Смоленскомъ Александровскомъ Реальномъ училищѣ.

*Благочинія:* I ѳ округъ—Благочинный священникъ Вознесенской г. Смоленска церкви Петръ Конокотинъ; села: Твердилицы, Яровня, Владимірское, Бережняны, Тюшино, Мольково, Цуриково, Става, Герасимово, Михейково, Преображенскъ, Печерскъ и Корохоткино.

II-й округъ—Благочинный Священникъ Нижне-Николаевской г. Смоленска церкви Іоаннъ Смирновъ; села: Сверчково, Бѣлоручье, Панское, Словажь, Егорье, Ляхово, Лобково, Прудки, Даньково, Макшеево, Моготово, Бобыри, Уколово и Сожь.

## Смоленскъ и уѣздъ.

III-й округъ--Благочинный Сящевникъ села Новоселья Николай Жегаловъ; села: Рождественское, Хохлово, Рай, Знаменское, Дресна, Богородицкое, Олыша, Новоселье, Катынь-Успенская, Катынь-Покровская, Коробино и Кошино.

*Духовное училище.*

*Смотритель Училища*—Статскій Совѣтникъ Иванъ Петровичъ Сперанскій. *Помощникъ Смотрителя*—Статскій Совѣтникъ Григорій Адриановичъ Сосняковъ. *Учители*: Надворный Совѣтникъ Николай Матвѣевичъ Блavenцевъ, Надворный Совѣтникъ Николай Петровичъ Зубанинъ, Надворный Совѣтникъ Дмитрій Ивановичъ Плаховъ. *Священникъ* Александръ Николаевичъ Яблонскій и Коллежскій Ассесоръ Пантелеймонъ Александровичъ Макаревскій. *Врачъ* при училищѣ—докторъ медицины Коллежскій Совѣтникъ Василій Александровичъ Крыловъ и почетный блюститель по хозяйственной части училища—Коллежскій Регистраторъ Михаилъ Михайловичъ Амшинскій.

*Епархіальное Женское Училище.*

*Начальница Училища*—Марія Васильевна Блывская. *Инспекторъ классовъ*—Священникъ Дмитрій Камегуловъ. *Преподаватели Закона Божія*—Священники: Дмитрій Камегуловъ, Петръ Конокотинъ и Кандидатъ Богословія Статскій Совѣтникъ Николай Аванасьевичъ Сороколѣтовъ. *Русскаго языка и литературы*—Кандидатъ Богословія Михаилъ Михайловичъ Сооловъ и Кандидатъ Богословія—Петръ Михайловичъ Можайскій. *Исторіи* всеобщей гражданской и русской и географіи—Кандидатъ Богословія Надворный Совѣтникъ Иванъ Ивановичъ Орловскій. *Ариѳметики* съ геометріей—Кандидатъ Богословія Семень Андреевичъ Блavenцевъ и *Ариѳметики*—Кандидатъ Богословія Ѳедоръ Григорьевичъ Каверзневъ и Кандидатъ Богословія Петръ Михайловичъ Можайскій. *Педагогика*—Кандидатъ Богословія Ѳедоръ Григорьевичъ Каверзневъ. *Физики*—Кандидатъ Унивѣрситета, Надворный Совѣтникъ Иванъ Васильевичъ Лебедевъ. *Пѣнія*—діаконъ Василій Кулюнинъ. *Дѣлопроизводитель училища*—С. А. Блavenцевъ. *Экономъ училища*—



## СМОЛЕНСКЪ И УЪЗДЪ.

діаконъ Алексѣй Ефимовичъ Филоновъ. Училищный врачъ—докторъ медицины, Надворный Совѣтникъ Павелъ Владиміровичъ Цезаревскій,

## Желѣзно-дорожныя учрежденія.

### *Казенная Риго-Орловская желѣзная дорога.*

*Начальникъ станціи*—Николай Михайловичъ Ховесъ. *Помощники Начальника станціи*: Ефимъ Ивановичъ Печкуровъ, Георгій Владиміровичъ Неліусъ, Петръ Ивановичъ Каупернекъ. *Товарный кассиръ*—Владиміръ Карловичъ Гагенъ. *Багажный кассиръ*—Иванъ Фелицтовичъ Латошинскій. *Билетный кассиръ*—Яковъ Григорьевичъ Клявинъ. *Агентъ по передачѣ грузовъ*—Эрвинъ Карловичъ Маккаръ. *Контролеръ механикъ*—Константинъ Михайловичъ Реуттъ. *Старшій телеграфистъ*—Николай Ивановичъ Косякинъ. *Ревизоръ станціоннаго счетоводства*—Дмитрій Юрьевичъ Старынкевичъ. *Начальникъ оборотнаго депо*—Фридрихъ Михайловичъ Лабренць. *Начальникъ 8 уч. службы ремонта пути и зданій*—Инженеръ Алексѣй Степановичъ Голяницкій. *Врачъ 8 участка* Павелъ Владиміровичъ Цезаревскій.

*Начальникъ Рославльско-Витебскаго отдѣленія Смоленскаго жандармскаго Полицейскаго Управленія*—Подполковникъ Павелъ Александровичъ Гирсъ.

### *Московско-Брестская желѣзная дорога.*

*Начальникъ 5 участка службы пути и зданій*—Инженеръ Василій Петровичъ Немлюдовъ. *Начальникъ станціи Смоленскъ—Коллежскій Регистраторъ* Михаилъ Дмитриевичъ Лебедевъ. *Начальникъ депо*—почетный гражданинъ Августъ Альбертовичъ Гамбургеръ.

*Начальникъ Смоленскаго Отдѣленія Жандармскаго Полицейскаго Управленія желѣзныхъ дорогъ*—Ротмистръ Сергѣй Михайловичъ Лоначевскій-Петрунякъ.

## С м о л е н с к ѣ и у ѣ з д ѣ .

*Комендантъ* станціи Смоленскъ Ряго-Орловской и Московско-Брестской желѣзныхъ дорогъ—Подполковникъ Петръ Петровичъ Ефимовъ.

*Ревизоръ* 3-го участка службы движ.—дворянинъ Евгеній Робертовичъ Пфенигъ

### *Ряванско-Уральская желѣзная дорога.*

*Начальникъ* товарной станціи Смоленскъ—Василій Петровичъ Пыхачевъ. *Старшій помощникъ* его—Василій Семеновичъ Андрусичъ, *младшій помощникъ*—Антовъ Николаевичъ Гремяцкій. *Товарный кассиръ*—Иванъ Іосифовичъ Сарану. *Агентъ* по передачѣ Иванъ Іосифовичъ Ажириновъ и *старшій телеграфистъ*—Александръ Яковлевичъ Воронковъ.

*Начальникъ* Смоленскаго Отдѣленія Службы Движенія—Александръ Вал. Кинарѣевъ. *Замѣститель* его—Ревизоръ Движенія Дмитрій Дмитриевичъ Наумовъ. *Начальникъ* Отдѣленія Службы Ремонта пути—Инженеръ Ф. Ф. Громовъ и *Начальникъ* 29 дистанціи Службы ремонта пути—Инженеръ Ст. Петровичъ Степановъ и *Помощникъ* Нач. Деп. Строганъ—Николай Васильевичъ Торгашевъ.

## Б ѣ л ы й и у ѣ з д ѣ .

### Министерство Внутреннихъ Дѣлъ.

*Уѣздный Предводитель Дворянства*—Камеръ-Юнкеръ Двора Его Величества Коллежскій Секретарь Графъ Игорь Алексѣевичъ Уваровъ. *Секретарь* его канцеляріи—Титулярный Совѣтникъ Іосифъ Андреевичъ Пурицкій. *Письмоводитель*—Коллежскій Регистраторъ Павелъ Алексѣевичъ Новицкій.

## БѢЛЫЙ И УБЪЗДЪ.

*Уѣздный Сѣздъ.*

*Предсѣдатель*—Уѣздный Предводитель Дворянства. *Члены:* Городской Судья Титулярный Совѣтникъ Лонгинъ Клементьевичъ Семеновъ. *Земскіе Начальники:* 1-го участка—Капитанъ Борисъ Петровичъ Колечицкій, 2-го участка—Статскій Совѣтникъ Константинъ Платоновичъ Энгельгардтъ, 3-го участка—Титулярный Совѣтникъ Платонъ Петровичъ Хмара-Борщевскій, 4-го участка—Инженеръ-технологъ Иванъ Петровичъ Герасимовъ, 5-го участка—Поручикъ запаса Николай Сергѣевичъ Огонь-Догановскій и 6-го участка—Губернскій Секретарь Александръ Виталиевичъ Поповъ. *Почетные Мировые Судьи:* графъ Игорь Алексѣевичъ Уваровъ, Александръ Евгениевичъ Кубаровскій, Бруно Эдуардовичъ Фонъ-Вейдлихъ, Дѣйствительный Статскій Совѣтникъ Евгенийъ Ивановичъ Кубаровскій, Эдуардъ Фридриховичъ Фонъ-Вейдлихъ, Николай Ивановичъ Кусановъ, Михаилъ Николаевичъ Зенбицкій. *Секретарь*—Губернскій Секретарь Николай Алексѣевичъ Шестановъ.

*Уѣздное по воинской повинности Присутствіе.*

*Предсѣдатель*—Уѣздный Предводитель Дворянства. *Члены:* Уѣздный Исправникъ, Уѣздный Воинскій Начальникъ, Предсѣдатель Земской Управы и отъ мѣстныхъ жителей: по 1 му участку—Капитанъ Борисъ Петровичъ Колечицкій, по 2-му участку—дворянинъ Сергѣй Николаевичъ Головачевскій, по 3-му участку потомственный почетный гражданинъ Михаилъ Николаевичъ Зенбицкій и по 4-му участку—дворянинъ Александръ Николаевичъ Тугариновъ. *Завѣдывающій дѣлопроизводствомъ*—Титулярный Совѣтникъ Іосифъ Андреевичъ Пурицкій.

*Полицейское Управление.*

*Исправникъ*—Коллежскій Совѣтникъ Владиміръ Семеновичъ Жигмонтъ. *Помощникъ его*—Коллежскій Ассесоръ Василій Семеновичъ Смирновъ. *Секретарь*—Коллежскій Секретарь Митрофанъ Ивановичъ Тилинскій. *Столоначальники:* Коллежскій Регистраторъ Оедоръ Петровичъ Львовъ и нем. чина Владиміръ Константиновичъ Тышко. *Регистраторъ*—Иванъ Яковлевичъ Раффъ. *Полицей-*

## Б ъ л ы й и у ъ з д ъ .

*скіе Надзиратели:* 1-й части—Титулярный Совѣтникъ Иванъ Семеновичъ Юденичъ и 2-й части—Губернскій Секретарь Ѳеодоръ Николаевичъ Моргуновъ. *Становые Пристава:* 1-го стана—Коллежскій Секретарь Григорій Яковлевичъ Кременскій, 2-го стана—Титул. Совѣт. Сергѣй Васильевичъ Волонцевичъ и 3-го стана—Титулярный Совѣтникъ Францъ Викентьевичъ Іодко.

### *Уѣздное Тюремное Отдѣленіе.*

*Предсѣдатель*—Предводитель Дворянства. *Директоры:* Уѣздный Исправникъ, Товарищъ Прокурора Иванъ Ивановичъ Чижовъ, Протоіерей Петръ Андреевичъ Синявскій, Уѣздный Врачъ, Городской Голова, Податной Инспекторъ Статскій Совѣтникъ Алексѣй Петровичъ Марковъ, потомственный почетный гражданинъ Михаилъ Николаевичъ Зенбицкій, Титулярный Совѣтникъ Іосифъ Андреевичъ Пурицкій, Уѣздный Членъ Окружнаго Суда, Предсѣдатель Земской Управы. *Начальникъ тюрьмы*—Коллежскій Секретарь Николай Львовичъ Транковскій.

### *Уѣздный Распорядительный Комитетъ.*

*Предсѣдатель*—Уѣздный Исправникъ. *Члены:* Уѣздный Военскій Начальникъ, Городской Голова, Предсѣдатель Земской Управы и Податной Инспекторъ.

### *Врачебная Часть.*

*Уѣздный врачъ*—Коллежскій Совѣтникъ Александръ Яковлевичъ Тыкоцкій. *Городовой врачъ*—Надворный Совѣтникъ Андрей Васильевичъ Макаревскій. *Земскіе врачи:* Владиміръ Владиміровичъ Шмидтъ, Иванъ Ивановичъ Масленниковъ, Василій Александровичъ Якушкинъ, Лядя Николаевна Плотникова, А. Ф. Гольденбергъ, С. С. Даревскій, женщина-врачъ Варвара Петровна Якобсонъ, Самуилъ Львовичъ Малкинъ. *Ветеринарный врачъ*—Михаилъ Ег-

## Б ѣ л ы й и у ѣ з д ѣ .

ровичъ Новиковъ. *Смотритель земской больницы*—Иванъ Александровичъ Аносовъ. *Городская повивальная бабка*—Анна Алексѣевна Маргойтъ.

## А п т е к и .

*Земская. Частная*—Провизора Самуила Эйзехилевича Лунца. *Аптекарскій помощникъ*—Бенуа Эйзехилевичъ Лунць. *Аптекарскій ученикъ*—Григорій Абрамзонъ.

## Почтово-Телеграфная Контора.

*Начальникъ*—Коллежскій Секретарь Константинъ Владиміровичъ Шперлингъ. *Помощникъ его*—Титулярный Совѣтникъ Федоръ Петровичъ Лашинъ. *Надсмотрщикъ*—неимѣющій чина Семенъ Антоновичъ Рудницкій. *Почтово-Телеграфный чиновникъ VI разряда высшаго оклада*—неимѣющій чина Александръ Ивановичъ Фащевскій.

## Городская Управа.

*Городской Голова*—Коллежскій Секретарь Николай Ивановичъ Зимицкій. *Члены*: мѣщанинъ Михаилъ Васильевичъ Пирожковъ (онъ-же заступающій мѣсто Головы) и личный почетный гражданинъ Василій Егоровичъ Михайловъ. *Секретарь*—мѣщанинъ Алексѣй Неловичъ Пузыревъ. *Мѣщанскій Староста*—мѣщанинъ Николай Ивановичъ Жегуновъ.

## Сиротскій Судъ.

*Предсѣдатель*—Коллежскій Секретарь Николай Ивановичъ Зимицкій. *Члены*: купцы—Иванъ Афанасьевичъ Лазуринъ и Семенъ Васильевичъ Кобылинокій, мѣщане—Николай Ивановичъ Жегуновъ и Василій Егоровичъ Михайловъ. *Дѣлопроизводитель*—Андрей Ильичъ Спицинъ.

## Б ѣ л ы й и у ѣ з д ъ .

## М и н и с т е р с т в о Ф и н а н с о в ъ .

*Податные Инспектора:* 1 уч.—Статскій Совѣтникъ Алексѣй Петровичъ Марковъ, 2 уч.—Левъ Львовичъ Саприновскій (чина не имѣеть).

*Уѣздное Казначейство.*

*Казначей*—Коллежскій Совѣтникъ Федоръ Петровичъ Варсановичъ. *Бухгалтеръ*—Коллежскій Ассесоръ Митрофанъ Андреевичъ Медвѣдковъ. *Кассиръ*—Коллежскій Ассесоръ Иванъ Лаврентьевичъ Горанскій. *Помощники Бухгалтера:* (Вакація), Титулярный Совѣтникъ Александръ Павловичъ Клечетовъ и Губернскій Секретарь Игнатій Антоновичъ Никоновичъ.

*Окружное Акцизное Управление.*

IV округъ (уѣзды Бѣльскій и Порѣчскій). *Окружный Надзиратель*—Коллежскій Ассесоръ Павелъ Александровичъ Шемякинъ. *Помощники Окружного Надзирателя:* Коллежскій Ассесоръ Александръ Владиміровичъ Сухотинъ, Титулярный Совѣтникъ Владиміръ Дмитріевичъ Языковъ, Коллежскій Секретарь Василій Алексѣевичъ Повало-Швуйковскій, Надворный Совѣтникъ Александръ Осиповичъ Нарановичъ, Титулярный Совѣтникъ Богданъ Францевичъ Хенцинскій. *Дьялопроизводители:* нем. чина Михаилъ Николаевичъ Готовцевъ и неимѣющій чина Павелъ Федоровичъ Журавлевъ. *Штатные Контролеры:* Коллежскій Регистраторъ Воронцовъ, Владиміръ Александровичъ Крыловъ, Дмитрій Петровичъ Сосновскій, Дмитрій Дмитріевичъ Андрониковъ, Николай Анатоліевичъ Пирецкій, Нилъ Александровичъ Федоренко.

*Бѣльскій Уѣздный Комитетъ Попечительства о народной трезвости.*

*Предсѣдатель*—Предводитель Дворянства Графъ Игорь Алексѣевичъ Уваровъ. *Члены:* депутатъ отъ Духовнаго Вѣдомства—Про-

## БѢЛЫЙ И УѢЗДЪ.

тоіерей соборной г. Бѣлаго церкви о. Петръ Синявскій, Статскій Совѣтникъ Александръ Автоновичъ Кедринскій, Уѣздный Членъ Смоленскаго Окружнаго Суда по Бѣльскому уѣзду, Товарищъ Прокурора Смоленскаго Окружнаго Суда Иванъ Ивановичъ Чимовъ, Уѣздный Исправникъ Владиміръ Семеновичъ Жигмонтъ, Надзиратель Акцизныхъ Сборовъ 4 округа Смоленской губерніи Павелъ Александровичъ Шемякинъ, Бѣльскій Уѣздный Военскій Начальникъ Подполковникъ Константянъ Константиновичъ Выслоухъ, Земскій Начальникъ 1 участка Бѣльскаго уѣзда Борисъ Петровичъ Колечицкій, Земскій Начальникъ 2 участка Константинъ Платоновичъ Энгельгардтъ, Земскій Начальникъ 3-го участка Платонъ Петровичъ Хмара-Борщевскій, Земскій Начальникъ 4-го участка Иванъ Петровичъ Герасимовъ, Земскій Начальникъ 5-го участка Николай Сергѣевичъ Огонь Догановскій, Земскій Начальникъ 6-го участка Александръ Васильевичъ Поповъ, Податной Инспекторъ Бѣльскаго уѣзда Алексѣй Петровичъ Марновъ, Бѣльскій уѣздный или городской Врачъ, Бѣльскій Городской Судья Логинъ Клем. Семеновъ, Предсѣдатель Уѣздной Земской Управы Александръ Евгениевичъ Кубаровскій, Бѣльскій Городской Голова Николай Ивановичъ Зимицкій, Учитель-Инспекторъ Городскаго Училища Павелъ Александровичъ Архангельскій, Наблюдающій за церковно-приходскими школами о. Константинъ Кулагинъ. Почетные Судьи: Бруно Эдуардовичъ Фонъ-Вейдликъ Дѣйствительный Статскій Совѣтникъ Евгенийъ Ивановичъ Кубаровскій, Эдуардъ Фридриховичъ Фонъ-Вейдликъ Николай Ивановичъ Кусаковъ и Михайлъ Николаевичъ Зенбицкій. *Дѣлопроизводитель Комитета* — Титулярный Совѣтникъ Іосифъ Андреевичъ Пурицкій. Участковые попечители: г. Бѣлый, 1 часть — Секретарь Бѣльскаго Уѣзднаго Съѣзда Николай Алексѣевичъ Шестаковъ, Губернскій Секретарь Владиміръ Васильевичъ Маргойтъ. 2 часть, Члены Комитета: Почетный Мировой Судья Михайлъ Николаевичъ Зенбицкій и Городской Голова Николай Ивановичъ Зимицкій, с. Бибирево — купеческій сынъ Иванъ Васильевичъ Сычениковъ, с. Верховье Малышкино — дворянинъ Иванъ Петровичъ Гарцевичъ, по Повикольской волости — Нилъ Васильевичъ Алексѣевъ, с. Комары — купецъ Алексѣй Михайловичъ

## Б ѣ л ы й и у ѣ з д ѣ .

Михайловъ, Священникъ Дмитрій Кулагинъ и сынъ священника Михайлъ Григорьевичъ Лызловъ.

### *Раскладочное Присутствіе.*

*Предсѣдатель*—Податной Инспекторъ Статскій Совѣтникъ Алексѣй Петровичъ Марковъ. *Члены*: купецъ И. Г. Голотинъ, В. Н. Хорошкѣевъ, М. Ф. Мацковъ, А. М. Гончуковъ, Иванъ Афанасьевичъ Лазуринъ, Иванъ Ивановичъ Богомоловъ, П. А. Корецкій, Н. Е. Слицынъ, А. А. Корицкій и Н. М. Голотинъ.

### *Городское по квартирному налогу Присутствіе.*

*Предсѣдатель*—Податной Инспекторъ. *Члены*: Коллежскій Совѣтникъ А. Я. Тыноцкій, А. М. Гончуковъ, мѣщанинъ М. В. Пирожковъ, купцы: С. В. Кобылинскій, П. М. Ксюнинъ и мѣщанинъ П. В. Колотилинъ. *Кандидатъ*—Квартанъ Порфирій Кирилловичъ Жабько.

## Министерство Земледѣлія и Государственныхъ Имуществъ.

*Лѣсничій*—Надворный Совѣтникъ Василій Нестеровичъ Матвѣевъ.

## Министерство Юстиціи.

*Товарищъ Прокурора*—Иванъ Ивановичъ Чишовъ. *Судебные Следователи*: 1-го участка—Статскій Совѣтникъ Генрихъ Игнатьевичъ Краевскій, 2-го участка—Коллежскій Секретарь Иванъ Николаевичъ Соловьяновъ, 3-го участка—Коллежскій Секретарь Горовой. *Судебный Приставъ* Смоленскаго Окружнаго Суда—Надворный Совѣтникъ Николай Егоровичъ Веронковъ. *Нотариусы*: Коллежскій Ассессоръ Василій Ивановичъ Сусловъ и Надворный Совѣтникъ Николай Николаевичъ Булгаковъ.



## Б ѣ л ы й и у ѣ з д ъ .

*Дворянская Опека.*

*Предсѣдатель* -- Предводитель Дворянства. *Члены*: Коллежскій Регистраторъ Александръ Васильевичъ Маргойтъ и дворянинъ Сергѣй Николаевичъ Пантелѣевъ. *Протоколистъ* -- Коллежскій Секретарь Владиміръ Васильевичъ Маргойтъ

## Министерство Народнаго Просвѣщенія.

*Уѣздный Училищный Советъ.*

*Предсѣдатель* -- Предводитель Дворянства. *Члены*: отъ Министерства Народнаго Просвѣщенія -- Инспекторъ Народныхъ Училищъ 2 участка -- Коллежскій Совѣтникъ Михайлъ Фотіевичъ Новлянскій, учитель-инспекторъ Городскаго училища -- Надворный Совѣтникъ Павелъ Александровичъ Архангельскій, отъ Министерства Внутреннихъ Дѣлъ -- Коллежскій Совѣтникъ Константинъ Платоновичъ Энгельгардтъ, отъ Духовенства -- Соборный Протоіерей Петръ Андреевичъ Синявскій, отъ Земства -- Капитанъ Александръ Евгеньевичъ Кубаровскій и Коллежскій Секретарь Михайлъ Николаевичъ Зенбицкій.

*Городское училище.*

*Почетный Смотритель* -- Коллежскій Секретарь Николай Ивановичъ Зимицкій. *Учитель-Инспекторъ* -- Надворный Совѣтникъ Павелъ Александровичъ Архангельскій. *Законоучитель* -- Священникъ Гавріилъ Полубинскій. *Учители*: Надворный Совѣтникъ Александръ Ивановичъ Клеминь, Титулярный Совѣтникъ Аркадій Александровичъ Александровъ. *Учительскіе Помощники*: Коллежскій Ассесоръ Михайлъ Григорьевичъ Садиновъ и Коллежскій Регистраторъ Николай Яковлевичъ Ивановъ. *Врачъ* при училищѣ Коллежскій Совѣтникъ Александръ Яковлевичъ Тыноцкій. *Учитель* -- Надворный Совѣтникъ Александръ Павловичъ Хитровскій.

## Б ѣ л ы й и у ѣ з д ѣ .

### *Воскресенское Начальное Народное Училище.*

*Попечитель Законоучитель* — Священник Михайлъ Ивановичъ Зыковъ. *Учители:* 1-го класса — Прокопій Антоновичъ Федоровъ и 2-го класса — Андрианъ Яковлевичъ Полевой.

### *Мужская Гимназія.*

*Почетный Попечитель* — Графъ Игорь Алексѣевичъ Уваровъ. *Директоръ* — Статскій Совѣтникъ Александръ Антоновичъ Кедринскій. Исполняющій обязанности Инспектора учитель русскаго языка — Статскій Совѣтникъ Дмитрій Павловичъ Эльмановичъ. *Законоучитель* — Священникъ Павелъ Васильевичъ Младовъ. *Учители:* и д. учителя русскаго языка, состоящій въ VIII клас. Дмитрій Владиміровичъ Хоменко, древнихъ и нѣмецкаго языковъ — Статскій Совѣтникъ Адамъ Христофоровичъ Алламъ, учитель древнихъ языковъ, состоящій въ VIII кл. Александръ Михайловичъ Зыковъ, математики и физики — Статскій Совѣтникъ Александръ Александровичъ Любвинъ, чистописанія и рисованія — Статскій Совѣтникъ Николай Ивановичъ Соболевъ (онъ-же исправляющій должность письмоводателя), учитель приготовительнаго класса Надворный Совѣтникъ Петръ Петровичъ Голенинъ (онъ-же помощникъ классныхъ наставниковъ), исторіи и географіи — состоящій въ VIII классѣ Сергѣй Григорьевичъ Ушаковъ, учитель математики и физики — состоящій въ VIII кл. Николай Юсифовичъ Барсовъ, французскаго — Статскій Совѣтникъ Дмитрій Николаевичъ Евреиновъ. Помощникъ классныхъ наставниковъ — Надворный Совѣтникъ Владиміръ Николаевичъ Грановскій. *Врачъ* — Коллежскій Совѣтникъ Владиславъ Флоріановичъ Зацкевичъ. Учитель гимнастики — Борисъ Павловичъ Колечицкій.

### *Женская гимназія.*

#### ПОПЕЧИТЕЛЬНЫЙ СОВѢТЬ.

*Предсѣдатель* — Графъ Игорь Алексѣевичъ Уваровъ. *Члены:* Статскій Совѣтникъ Александръ Антоновичъ Кедринскій. *Началь-*

## Бѣлый и уѣздъ.

*директора женской гимназии*—Вѣра Капитоновна Цызырева, купецъ Михаилъ Николаевичъ Зенбицкій, Капитанъ Борисъ Петровичъ Колечицкій, Николай Ивановичъ Кусаковъ, Губернскій Секретарь Николай Ивановичъ Зимицкій и Капитанъ Александръ Евгеніевичъ Кубаровскій.

### *Педагогическій Советъ Женской Гимназии.*

*Предсѣдатель*—Директоръ Мужской гимназии. Начальница гимназии—Вѣра Капитоновна Цызырева. *Законоучители*: священники—Павелъ Васильевичъ Младовъ и Дмитрій Петровичъ Грибодовъ. *Учители и учительницы*: русскаго языка—въ IV, V и VI классахъ Андрей Афиногеновичъ Яковлевъ, въ I, II и III кл. Анна Александровна Эрдтманъ, географіи въ I, II, III и IV классахъ—Ольга Петровна Маслова, математики—Марія Яковлевна Батенина, исторія въ III Зинаида Павловна Младова, она же надзирательница въ IV, V и VI классахъ—состоящій въ VIII классѣ Сергѣй Григорьевичъ Ушаковъ, естественной исторіи—Надворный Совѣтникъ Александръ Ивановичъ Клемишъ, чистописанія—Анна Федоровна Кожеурова и рукодѣлія—Анна Алексѣевна Цвѣткова. *Врачъ*—Коллежскій Совѣтникъ Владиславъ Флоріановичъ Зацевичъ.

## Министерство Военное.

### *Управление Бѣльскаго Уѣзднаго Военскаго Начальника.*

*Уѣздный Военскій Начальникъ*—Подполковникъ Константинъ Константиновичъ Выслухъ. *Дѣлопроизводитель*—Штабсъ-Капитанъ Сергѣй Ивановичъ Ковалевскій.

## Уѣздныя Земскія Учрежденія.

### *Уѣздная Земская Управа.*

*Предсѣдатель*—Капитанъ Александръ Евгеніевичъ Кубаровскій. *Члены*: Дворянинъ Каспаръ Лукячъ Антушевичъ, дворянинъ

## Бѣлый и уѣздъ.

Иванъ Александровичъ Лесли, купецъ Константинъ Константиновичъ Воробьевъ. *Дѣлопроизводитель*—Василій Семеновичъ Цвѣтковъ. *Бухгалтеръ*—Василій Абрамовичъ Соколовъ.

### *Арестный Домъ.*

*Попечитель*—Капитанъ Алек. Евг. Кубаровскій. *Смотритель*—Александръ Авиимовичъ Андреевъ.

### *Уѣздная Оцѣночная Комиссія.*

*Предсѣдатель*—Предводитель Дворянства. *Непремѣнный Членъ*—Податной Инспекторъ. *Члены*: Предсѣдатель Земской Управы, отъ Земства—дворянинъ Иванъ Александровичъ Лесли и Михаилъ Павловичъ Колечицкій; отъ города—купецъ и мѣщанинъ Василій Егоровичъ Михайловъ и отъ Правительства—Капитанъ Борисъ Петровичъ Колечицкій.

### *Комиссія по составленію списковъ присяжныхъ засѣдателей.*

*Предсѣдатель*—Предводитель Дворянства. *Члены*: Уѣздный Исправникъ, Товарищъ Прокурора, Предсѣдатель Съѣзда, Предсѣдатель Земской Управы, Городской Голова, Городской Судья, Михаилъ Павловичъ Колечицкій, Михаилъ Ѳедоровичъ Рѣзниковъ и Каспаръ Лукичъ Антушевичъ.

*Агенты* Земскаго Страхованія—отставной Капитанъ Порфирій Кирилловичъ Жабыно и Владиміръ Дмитріевичъ Давыдовъ.

*Завѣдывающіе* военно-конскими участками: въ г. Бѣломъ—мѣщане: Викторъ Андреевичъ Лазуринъ и Николай Петровичъ Юрочкинъ. Въ волостяхъ: Понизовской—И. В. Демьяновъ, Городской—А. Н. Валидановъ, Будинской и Ляпкинской—А. А. Карасевъ, Егорьевской—П. И. Мальковскій, Комаровской—А. Н. Щуцкій, Верховье-Малышквинской—И. П. Гарцевичъ, Батуринской—С. В. Селезневъ, Крапивенской—А. К. Гущо, Николо-Ветлицкой—Егоръ

## Бѣлый и уѣздъ.

Лаврентьевъ, Селищенской—Степанъ Степановъ, Сопотской—И. В. Сычениковъ, Юткнской--С. В. Нелидовъ, Поникольской—Н. В. Алексѣевъ, Березовской—В. Д. Васильевъ, Шоптовской и Глуховской С. В. Транковскій, Мониинской—Н. П. Ведерниковъ, Селедской М. Л. Сидоровъ, Асеуйской—В. В. Карповъ, Пышковской и Дунаевской В. Ѳ. Емельянцева, Мольнянской—И. Н. Пронинъ, Болшевской—К. Ф. Сапленковъ, Городковской—Козопомчинскій, Ахтырской, Андреевской и Каменецкой—К. М. Энгельгардтъ, Холмовской—М. С. Китинцевъ, Казулинской—В. Н. Лыкошинъ, Никольской—П. И. Зыковъ и Покровской—А. П. Томшинъ.

## Духовное вѣдомство.

*Благочинные:* Священникъ Дмитрій Грибоѣдовъ; церкви его смотрѣнія: Никольская, Воскресенская и село Голощаново.

1-й Округъ—Благочинный Священникъ села Ковельщины Георгій Пляшкевичъ; села: Будино, Спасское, Лякино, Дентялово, Батурино, Боголюбово, Ветлицы, Львово, Крапивня, Воронцово, Селище, Чичаты, Повизовье, Головенька, Ковельщина, Верховье-Малышкино, Комары и Ново-Александровское.

2-й Округъ—Благочинный Священникъ села Крюкова Михаилъ Медвѣдковъ, села: Холмъ, Печатники, Покровъ-Жирковъ, Щербатовщина, Бѣлый-Берегъ, Казулино, Крюково, Васильевское, Княжино, Андреевское, Тиханово, Пантелеево и Ролино.

3-й Округъ—Благочинный Священникъ села Ахтырки о. Николай Смирновъ; села: Николо-Н-мощенное, Болшево, Борисково, Мольня, Большеево, Пашково, Каменецъ, Настасьино, Михеево и Пягулино (Ахтырка).

4-й Округъ—Благочинный Священникъ села Березы Василій Руженцевъ; села: Татеево (Ивиновское), Береза, Глузово, Кострица, Травино, Шопотово, Покровъ на Общѣ, Дунаево, Пышково, Егорье на Общѣ, Городокъ, Верховье на Общѣ, Монино и Софьино.

5-й Округъ—Благочинный Священникъ села Пониколь Алексѣй Колосовъ; села: Заозерье, Юткино, Дрогачево, Сельцо, Нико-

## Б ѣ л ы й и у ѣ з д ъ .

поль, Дуброво, Бибирево, Сопоть, Рожня, Пустоподлѣсье, Знаменское и Пониколь.

### *Правленіе Духовнаго Училища.*

*Предсѣдатель*—Смотритель училища. *Члены*: Помощникъ Смотрителя, Преподаватель греческаго языка и священники: Воскресенской церкви—Михаилъ Зыковъ и тюремной—Павелъ Младовъ

### *Духовное училище.*

*Смотритель училища*—Коллежскій Совѣтникъ Василій Петровичъ Брянцевъ. *Помощникъ его*—Коллежскій Совѣтникъ Николай Николаевичъ Медвѣдковъ. *Учители*: пространнаго катехизиса, богослуженія и церковнаго устава—Смотритель училища, священной исторіи—Помощникъ Смотрителя, русскаго и церковно-славянскаго языковъ въ 3-хъ старшихъ классахъ—кандидатъ богословія Андрей Аевногеновичъ Яковлевъ, греческаго языка—Статскій Совѣтникъ Дмитрій Львовичъ Кулюкинъ, латинскаго языка—Кандидатъ Богословія Георгій Прохоровичъ Малышкинъ, ариметики и географіи—Коллежскій Ассесоръ Павелъ Дмитриевичъ Всѣхсвятскій, русскаго и церковно-славянскаго языковъ въ 1-мъ классѣ и пѣнія во всѣхъ 4-хъ классахъ—Николай Александровичъ Кулагинъ, приготовительнаго класса—студентъ семинаріи Антоній Федоровичъ Гальковскій. *Надзиратели*: Антоній Федоровичъ Гальковскій, Андрей Васильевичъ Пляшкевичъ и Николай Александровичъ Кулагинъ. *Врачъ при училищѣ*—Коллежскій Совѣтникъ Владиславъ Флоріановичъ Зацкевичъ. *Экономъ училища* временно—діаконъ Іоаннъ Никифоровичъ Степаненковъ.

## О б щ е с т в а .

*Общество вспомоцествованія бѣднымъ ученикамъ городского училища.*

*Предсѣдатель*—Графъ Игорь Алексѣевичъ Уваровъ.

## В я з ь м а и у ъ з д ь .

### П о ж а р н о е .

*Предсѣдатель Совѣта*—Коллежскій Секретарь Николай Ивановичъ Зимицкій. *Казначей*—Василій Егоровичъ Михайловъ. *Секретарь*—Алексѣй Ниловичъ Пузыревъ. *Начальникъ Охотничковъ*—Подполковникъ Константинъ Константиновичъ Выслоухъ. *Начальникъ колонны*—купецъ Павелъ Ивановичъ Зимицкій. *Брантмейстеръ*—Ефимъ Ивановичъ Шкодинъ.

### *Общество любителей музыкальнаго и драматическаго искусствъ.*

*Предсѣдатель Совѣта*—Коллежскій Совѣтникъ Владиміръ Семеновичъ Жигмонтъ.

### *Общество вспомошествованія бѣднымъ жителямъ г. Вѣлаго.*

*Предсѣдатель*—Городской Голова Коллежскій Секретарь Николай Ивановичъ Зимицкій. *Казначей*—Василій Егоровичъ Михайловъ. *Секретарь*—(вакансія).

---

## В я з ь м а и у ъ з д ь .

---

### М инистерство Внутреннихъ Дѣлъ.

*Уездный Предводитель Дворянства*—Корнетъ запаса Владиміръ Александровичъ Волковъ. *Цисъмоводитель его*—(вакансія).

### У ъ з д н ы й С ѣ т ь з д ь .

*Предсѣдатель*—Предводитель Дворянства. *Уездный Членъ Смоленскаго Окружнаго Суда по Вяземскому уѣзду Дѣйствительный*

## В я з ь м а и у ъ з д ъ.

Статскій Совѣтникъ Александръ Ѳедоровичъ Ивановъ. *Земскіе Начальники*: 1-го участка Дворянинъ Сергѣй Ивановичъ Соколовъ, 2-го участка—Губернскій Секретарь Петръ Николаевичъ Посниковъ, 3-го участка—Статскій Совѣтникъ Николай Николаевичъ Бѣльковичъ и 4-го участка—Статскій Совѣтникъ Сергѣй Павловичъ Флоровскій. *Почетные Мировые Судьи*: Дворянинъ А. В. Мионовъ, Ротмистръ Г. В. Логвиновичъ, Губернскій Секретарь Василій Арсеньевичъ Дрызловъ, дворянинъ П. П. Цызыревъ, дворянинъ Н. Н. Лопатинъ, врачъ В. Н. Колесниковъ, Статскій Совѣтникъ К. А. Ковалевъ, Дѣйствительный Статскій Совѣтникъ А. С. Посниковъ, Свѣтлѣйшій Князь Григорій Петровичъ Волконскій, Камергеръ Двора Его Императорскаго Величества Статскій Совѣтникъ Князь Алексѣй Александровичъ Ширинскій-Шахматовъ и Секретарь—Титулярный Совѣтникъ Константинъ Павловичъ Мурашевъ.

*Уѣздное по воинской повинности Присутствіе.*

*Предсѣдатель*—Предводитель Дворянства. *Члены*: Уѣздный Исправникъ, Уѣздный Воинскій Начальникъ, Предсѣдатель Земской Управы, отъ мѣстныхъ жителей—Городской Голова, отъ земства: Александръ Владиміровичъ Мионовъ и Николай Константиновичъ Засѣцкій. *Завѣдывающій Дѣлопроизводствомъ*—Титулярный Совѣтникъ Василій Егоровичъ Синявскій.

*Уѣздное полицейское Управление.*

*Исправникъ*—Коллежскій Совѣтникъ Александръ Петровичъ Рудольфъ. *Помощникъ его*—Надворный Совѣтникъ Василій Ивановичъ Карташевъ. Секретарь—Титулярный Совѣтникъ Вячеславъ Владиміровичъ Жигмонтъ. *Столоначальники*: неимѣющій чина Александръ Николаевичъ Карташевъ и Коллежскій Регистраторъ Аркадій Ивановичъ Щербань. Регистраторъ—неимѣющій чина Иванъ Васильевичъ Борщевскій. Приставъ г. Вязьмы Губернскій Секретарь Адамъ Іосифовичъ Потровскій. *Помощники его*: Губернскій Секретарь Иванъ Николаевичъ Черскій и Губернскій Секретарь



## В я з ь м а и у ъ з д ь .

Андрей Ивановичъ Щербань. *Становые Пристава:* 1-го стана Коллежскій Секретарь Федоръ Васильевичъ Соколовъ и 2-го стана Титулярный Совѣтникъ Алексѣй Пимоновичъ Ивановъ.

### *Уѣздное Тюремное Отдѣленіе.*

*Предсѣдатель*—Уѣздный Предводитель Дворянства. *Директоры:* Уѣздный Исправникъ, Городской Голова, Дѣйствительный Статскій Совѣтникъ А. Ѳ. Ивановъ, Протоіерей Алексѣй Кононтинъ, Городской врачъ Константинъ Ивановичъ Солнцевъ, и. д. Начальника тюрьмы—Поручикъ Александръ Емельяновичъ Пуринъ.

### *Распорядительный Комитетъ.*

*Предсѣдатель*—Уѣздный Исправникъ. *Члены:* Уѣздный Воевскій Начальникъ, Предсѣдатель Уѣздной Земской Управы и Городской Голова.

### *Врачебная часть.*

*Городовой врачъ*—Коллежскій Совѣтникъ Константинъ Ивановичъ Солнцевъ (онъ же врачъ при Духовномъ училищѣ и при богадѣльнѣ). *Уѣздный врачъ*—Статскій Совѣтникъ Арсеній Борисовичъ Сорневъ. *Декарь* при Вяземской ИМПЕРАТОРА АЛЕКСАНДРА III гимназіи Смоленскаго Земства Дмитрій Меѳодьевичъ Янковскій, при Вяземской женской гимназіи и при городскомъ училищѣ Александръ Владиміровичъ Фатовъ. *Земскіе врачи:* при Вяземской Земской Больницѣ старшій—Николай Ивановичъ Желоховцевъ и врачъ ассистентъ Николай Николаевичъ Текоцкій; *фельдшерицы* при Вяземской Земской больницѣ: А. В. Шевердина, А. Е. Волочанинова и М. А. Смольянинова и *фельдшеръ* Е. Г. Гавриловъ; при Заборьевскомъ врачебномъ пунктѣ акушерка Е. Б. Серебрякова и фельдшеръ И. И. Гнѣдовъ; при Изборовскомъ—акушерка О. Ѳ. Кириллова и фельдшеръ М. В. Шерстовъ. *Попечитель* Земской Больницы—Врачъ В. Н. Колесниковъ. *Уѣздная повивальная бабка*—А. Д. Провоторова. *Ветеринарный врачъ* Вяземскаго Земст-

## В я з ь м а и у ъ з д ь.

ва Александръ Александровичъ Ильинъ. *Врачи* при станціи «Вязьма» Московско-Брестской жел. дороги: Григорій Марковичъ Лескесъ и Сызрано-Вяземской жел. дороги—Александръ Алексѣевичъ Петровъ. *Вольно практикующіе врачи*: К. А. Пивоварскій, Д. Г. Равичъ и В. Н. Колесниковъ.

### А п т е к и.

*Земская*—арендаторъ и управляющій—Провизоръ Абрамъ Мееровичъ Краковскій. *Вольная аптека*—Провизора Вильгельма Юрданъ (онъ-же и управляющій аптекою).

### Почтово-Телеграфная Контора.

*Начальникъ Конторы*—Коллежскій Совѣтникъ Иванъ Даниловичъ Червяковъ. *Помощникъ его*—невмѣющій чина Иванъ Даниловичъ Гейзлеръ.

### Городская Управа.

*Городской Голова*—Дѣйствительный Статскій Совѣтникъ Иванъ Николаевичъ Барсовъ. *Члены*: потомственные почетные граждане—Иванъ Васильевичъ Барышевъ и Михаилъ Ивановичъ Нероновъ. *Секретарь*—Прапорщикъ запаса Владиміръ Владиміровичъ Сабельниковъ. *И. д. Городского Архитектору*—С. Д. Андреевъ. *Мѣщанскій Староста*—(вакансія). *Помощникъ его*—Вяземскій мѣщанинъ Василій Ивановичъ Алтуховъ.

### Сиротскій Судъ.

*Предсѣдатель*—Вяземскій купеческій сынъ Сергѣй Васильевичъ Овечниковъ. *Члены*: купецъ В. П. Лютовъ, отъ мѣщанъ—мѣщанинъ М. В. Лютовъ. *Дѣлопроизводитель*—Коллежскій Секретарь Владиміръ Егоровичъ Ратневичъ.

## В я з ь м а и у ъ з д ь.

*Городской Общественный Банкъ.*

*Директоръ* — врачъ Василій Николаевичъ Колесниковъ. *Товарищи его*: Вяземскій мѣщанинъ Василій Васильевичъ Ладыгинъ и (вакансія).

*Городской Ломбардъ.*

*Распорядитель* — потомственный почетный гражданинъ С. М. Хохловъ. *Кандидатъ* — Иванъ Александровичъ Псищевъ.

## М и н и с т е р с т в о Ф и н а н с о в ь.

*Уѣздное Казначейство.*

*Казначей* — Коллежскій Совѣтникъ Петръ Ивановичъ Львовъ. *Бухгалтеръ* — Коллежскій Ассесоръ Владиміръ Ивановичъ Джунковскій. *Кассиры* — Коллежскій Ассесоръ Иванъ Лаврентьевичъ Горанскій и Титул. Совѣт. Михаилъ Егоровичъ Борейша. *Помощники Бухгалтера*: неимѣющій чина Н. А. Бочкаревъ, Титулярный Совѣтникъ Петръ Алексѣевичъ Повало-Швейковскій, Губернскій Секретарь Михаилъ Ивановичъ Гальковскій, Губернскій Секретарь Тимофей Павловичъ Глѣбовъ и счетный чиновникъ неимѣющій чина Василій Михайловичъ Гридинъ.

*Окружное Анцизное Управление.*

III Округа (уѣзды: Вяземскій и Юхновскій).

*Надзиратель* — Коллежскій Совѣтникъ Зяновій Плакидовичъ Калининскій. *Помощникъ его*: Надворный Совѣтникъ Антонъ Флоріановичъ Миткевичъ-Жолтокъ, Коллежскій Ассесоръ Илья Ивановичъ Карпенно, Губернскій Секретарь Алексѣй Петровичъ Манчетъ, Коллежскій Регистраторъ Александръ Александровичъ Юшкевичъ, неимѣющій чина Петръ Александровичъ Фонштейнъ. *Дѣлопроизводители*: Коллежскій Секретарь Аркадія Михайловичъ Полѣсскій-

## В я з ь м а и у ъ з д ь .

Щепило и неимѣющій чина Арсеній Михайловичъ Михайловъ, *Контролеры старшіе*: Титулярный Совѣтникъ Михайлъ Осиповичъ Суновскій, Коллежскій Регистраторъ Степанъ Степановичъ Русецкій, Василій Васильевичъ Бѣльскій, Петръ Петровичъ Боровскій, Надворный Совѣтникъ Николай Яковлевичъ Яхонтовъ, Коллежскій Регистраторъ Зенченко, и Губернскій Секретарь Михаилъ Сергѣевичъ Алфимовъ. *Младшіе Контролеры*: Губернскій Секретарь Владиміръ Петровичъ Павлиновъ и неимѣющій чина Владиміръ Дмитріевичъ Кирпичниковъ, неимѣющій чина Аркадій Константиновичъ Подобѣдъ и Кол. Рег. Владиміръ Григорьевичъ Потресовъ.

*Уѣздный Комитетъ попечительства о народной трезвости.*

*Предсѣдатель*—Уѣздный Предводитель Дворянства. *Члены*: Депутатъ отъ Духовнаго Вѣдомства—Священникъ соборной г. Вязьмы церкви о. Алексѣй Ивановичъ Вишневъ; Директоръ Вяземской мужской гимназіи, Директоръ Алферовской учительской семинаріи, Уѣздный Членъ Смоленскаго Окружнаго Суда по Вяземскому уѣзду, Товарищъ Прокурора Смоленскаго Окружнаго Суда по Вяземско-Юхвовскому участку, Уѣздный Исправникъ, Уѣздный Военскій Начальникъ, всѣ Земскіе Начальники, Податной Инспекторъ, Уѣздный врачъ, Почетные Мирные Судьи, Городской Судья, Предсѣдатель Земской Управы, Городской Голова, Окружный Акцизный Надзиратель, Смотритель Вяземскаго Духовнаго Училища, Инспекторъ Городскаго Училища; избранные Земскимъ Собраніемъ: Губернскій Секретарь Василій Арсеньевичъ Дрызовъ, дворянинъ Николай Константиновичъ Засѣцкій. *Казначей*—под. инсп. Н. М. Тѣлеснинъ. *Дѣлопроизводитель* Комитета—личный почетный гражданинъ Михаилъ Филипповичъ Лиловъ.

### *Уѣздное Податное Присутствіе.*

*Предсѣдатель*—Податной Инспекторъ Коллежскій Совѣтникъ Николай Михайловичъ Тѣлеснинъ. *Члены отъ города* платящіе

## В я з ь м а н у ъ з д ь.

гильдію: Г. В. Кустаревъ, М. М. Лютовъ, Н. П. Сибекинъ, С. А. Зайцевъ, М. А. Ладыгинъ, Ив. Як. Батенинъ; замѣстители: В. Н. Колесниковъ, М. В. Вѣкшинъ и С. И. Чамовъ.

### *Городское по квартирному налогу Присутствіе.*

*Предсѣдатель*—Податной Инспекторъ Коллежскій Совѣтникъ Н. М. Тѣлеснинъ. *Члены купцы*—Николай Михайловичъ Манюковъ, Иванъ Сергѣевичъ Нероновъ, Иванъ Васильевичъ Барышевъ, Козьма Васильевичъ Сухоплюевъ, М. К. Почечуевъ, А. Вл. Фатовъ и К. Ив. Солнцевъ.

## Министерство Юстиціи.

*Уѣздный Членъ* Смоленскаго Окружнаго Суда Дѣйствительный Статскій Совѣтникъ Александръ Θεодоровичъ Ивановъ. *Товарищъ Прокурора* Смоленскаго Окружнаго Суда по Вяземско-Юхновскому участку—Коллежскій Ассесоръ Владиміръ Владиміровичъ Ведровъ. *Городской Судья*—Титулярный Совѣтникъ Никаноръ Кирилловичъ Астафьевъ.

*Судебные Слѣдователи*: 1-го участка—Коллежскій Ассесоръ Владиславъ Юліановичъ Минучевскій, 2-го участка—Надворный Совѣтникъ Николай Ивановичъ Степановъ. *И. д. Судебнаго Пристава* Смоленскаго Окружнаго Суда по Вяземскому уѣзду—неимѣющій чина М. А. Чумановъ. *Нотариусы*: Коллежскій Секретарь Николай Ивановичъ Подберезскій и дворянинъ Евгенийъ Ефимовичъ Лычковскій.

### *Дворянская Опекѣ.*

*Предсѣдатель*—Предводитель Дворянства. *Члены*: Коллежскій Секретарь Яковъ Федоровичъ Бунаковъ и Губернскій Секретарь Николай Николаевичъ Бирюковъ. *Цисъмоводитель*—Титулярный Совѣтникъ Василій Егоровичъ Синявскій.

## В я з ь м а и у ъ з д ъ .

## Министерство Народнаго Просвѣщенія.

*Уездный Училищный Советъ.*

*Предсѣдатель*—Предводитель Дворянства. *Члены*: отъ Министерства Народнаго Просвѣщенія—Инспекторъ Народныхъ Училищъ Статскій Совѣтникъ Михаилъ Фотіевичъ Новлянскій и Учитель-Инспекторъ Вяземскаго Городскаго училища, отъ Министерства Внутреннихъ Дѣлъ—Уездный Исправникъ, отъ Духовенства—Священникъ Чанцевъ, отъ Земства—Павелъ Павловичъ Цызыревъ и Александръ Владиміровичъ Мироновъ.

*Вяземская ИМПЕРАТОРА АЛЕКСАНДРА III  
гимназія Смоленскаго Земства.*

*Директоръ*—Статскій Совѣтникъ Отто Августовичъ Дрейеръ. *Почетный Попечитель*—Дѣйствительный Статскій Совѣтникъ Михаилъ Алексѣевичъ Маховъ. *Инспектирующий Учитель*—Статскій Совѣтникъ Степанъ Іуліановичъ Бѣллевичъ. *Законоучитель*—кандидатъ Богословія Московской Духовной Академіи Протоіерей Михаилъ Ивановичъ Тредіановскій. *Преподаватели русскаго языка*: состоящій въ должности VIII класса Леонидъ Николаевичъ Соловьевъ и Статскій Совѣтникъ Степанъ Іуліановичъ Бѣллевичъ. *Преподаватели древнихъ языковъ*: Статскій Совѣтникъ Зенонъ Максимовичъ Мильковичъ, Статскій Совѣтникъ Иванъ Михайловичъ Розановъ, состоящій въ должности VIII кл. Сергѣй Петровичъ Смирновъ, Надворный Совѣтникъ Д. Ѡ. Яновскій. *Математическихъ наукъ*—Надворный Совѣтникъ Иванъ Ѡедоровичъ Ловцовъ и надворный Совѣтникъ Николай Никаноровичъ Якимовъ, исторіи и географіи—Надворный Совѣтникъ Владиміръ Семеновичъ Пичинскій, французскаго языка—Коллежскій Регистраторъ Станиславъ Евсѣевичъ Фонъ Загеръ-Корнь, нѣмецкаго языка—Валентинъ Карловичъ Нигголь, чистописанія и рисованія—Коллежскій Совѣтникъ Владиміръ Ілюдоровичъ Ильинъ, русскаго языка и ариеметики въ приготовительномъ классѣ и помощникъ классныхъ наставниковъ—

## В я з ь м а и у ъ з д ъ.

Коллежскій Ассесоръ Иванъ Петровичъ Зерновскій. *Помощникъ классныхъ наставниковъ*—Надворный Совѣтникъ Николай Дмитриевичъ Соколовъ. *Врачъ*—Дмитрій Мееродьевичъ Янковскій.

*Женская Гимназія.*

*Предсѣдатель Педагогическаго Совѣта*—Директоръ Мужской Гимназіи.

*Начальница Гимназіи*—жена Коллежскаго Секретаря Дарья Евгеніевна Подберезская. *Законоучители*—священники: въ старшихъ классахъ Протоіерей М. И. Тредіановскій, въ младшихъ классахъ Александръ Дмитриевичъ Полчаниновъ. *Преподаватели*—учители мужской гимназіи: Якимовъ, Нигголь, Ильинъ, Левцовъ, Соловьевъ, Пичинскій, Смирновъ и Мильковичъ. *Преподавательницы*: французскаго языка—дочь полковника Нина Павловна Бладзевичъ, Татьяна Васильевна Малютина, нѣмецкаго языка—домашняя учительница Эмилиа Львовна Калласъ и Александра Ефимовна Маркевичъ, русскаго языка—домашняя наставница Вѣра Ивановна Доднова, ариѳметики—домашняя учительница Ольга Прохоровна Малышкина, русскаго языка и ариѳметики въ пригготовительномъ классѣ—домашняя наставница М. И. Гурьянова, географіи—домашняя учительница Марія Алексѣевна Конокотина и учительница руководѣлія Александра Алексѣевна Орлова, и надзирательницы гимназіи: домашнія учительницы—Анастасія Ивановна Качевская и Екатерина Антоновна Миткевичъ-Жолтокъ. *Врачъ*—Александръ Владиміровичъ Фатовъ.

*Попечительный Совѣтъ Женской Гимназіи.*

*Почетная Попечительница*—Варвара Петровна Волкова. *Предсѣдатель*—А. С. Посниковъ. *Члены*: Директоръ гимназіи, Начальница гимназіи, отъ города—И. В. Плетниковъ, отъ Земства—Статскій Совѣтникъ Сергѣй Павловичъ Фроловскій. *И. д. Секретаря Совѣта*—Преподавательница Женской Гимназіи М. А. Конокотина.

## В я з ь м а и у ъ з д ъ .

*Алферовская Учительская Семинарія.*

*Директоръ*—Статскій Совѣтникъ Василій Евгеніевичъ Богословскій. *Наставникъ*—Надворный Совѣтникъ Левъ Ивановичъ Плетнеръ. *Законоучитель*—вакансія. *Учитель* начальнаго училища—неимѣющій чина Николай Ивановичъ Кузнецовъ. Русскаго языка во всѣхъ классахъ и исторіи въ старшемъ классѣ—неимѣющій чина Николай Дмитріевичъ Никольскій. Ариметики и геометріи—неимѣющій чина В. В. Богдановъ. *Учитель* чистописанія и рисованія—неимѣющій чина Н. А. Поляниновъ.

*Пятиклассное Городское Училище.*

*Почетный Смотритель*—купецъ Григорій Васильевичъ Кустаревъ. *Инспекторъ Училища*—Надворный Совѣтникъ Николай Ивановичъ Стражевъ. *Законоучитель*—Протоіерей Василій Чанцовъ. *Учители*: Надворный Совѣтникъ Николай Яковлевичъ Преображенскій, Надворный Совѣтникъ Сергій Васильевичъ Хухлинъ и Коллежскій Ассесоръ Иванъ Николаевичъ Горчановъ; учительскіе помощники: Коллежскій Регистраторъ Захаръ Николаевичъ Ивановъ и состоящій въ XIV Илья Трофимовичъ Ковалевъ. *Учители ремеслъ*: Василій Авенаровичъ Федоровъ и Василій Алексѣевичъ Бѣлорусовъ. *Врачъ*—А. В. Фатовъ.

## Министерство Военное.

*Правленіе 1-й Артиллерійской Бригады.*

*Командиръ Бригады*—Генераль-Маіоръ Владиміръ Даниловичъ Бѣляцкій. *Бригадные*: Адъютантъ—Штабсъ-Капитанъ Н. С. Тухинъ, Казначей—Поручикъ П. А. Рухинъ. *Командиръ* 1-го дивизіона—Полковникъ А. А. Красюкъ. *Адъютантъ* 1 дивизіона—Подпоручикъ В. В. Изгородинъ. *Командиръ* 2-го дивизіона—Полковникъ А. Я. Пѣтунинъ. *И. д. Адъютанта* 2-го дивизіона—Подпоручикъ В. В. Сухаревъ. *Командиры Батарей*: 1-й—Подполков-



## В я з ь м а и у ѣ з д ь .

внкъ Соколовъ, 2-й—Подполковникъ З. А. Карповъ, 3-й—Подполковникъ П. А. Ползиковъ, 4-й—Подполковникъ А. А. Христиничъ, 5-й—Подполковникъ Н. И. Рыковъ и 6-й—Подполковникъ В. С. Веденскій. *Старшій Врачъ*—Коллежскій Совѣтникъ К. М. Лисовскій. *И. д. Младшаго Врача* А. А. Петровъ. *Ветеринарный Врачъ*—Надворный Совѣтникъ Ф. Ф. Бржозовскій. *Классный фельдшеръ* Коллежскій Секретарь Б. А. Винокуровъ.

### *Управленіе Уѣзднаго Военскаго Начальника.*

*Воинскій Начальникъ*—Полковникъ Аркадій Васильевичъ Разнатовскій. *Дѣлопроизводитель*—Шт.-Кап. Герасимъ Ѳеодоровичъ Романовъ.

### *Вяземская Конвойная Команда.*

*Начальникъ*—Капитанъ Александръ Семеновичъ Колотовкинъ.

## У ѣ з д н ы я З е м с к і я У ч р е ж д е н і я .

### *Земская Управа.*

*Предсѣдатель*—двор. Павелъ Павловичъ Цызыревъ. *Члены:* дворянинъ Владиміръ Викентьевичъ Залѣсскій, подпоручикъ С. С. Постниковъ и крестьянинъ Иванъ Игнатьевичъ Мельниковъ. *Секретарь*—леч. почет. граж. Михаилъ Филипповичъ Лиловъ. *Бухгалтеръ*—(вакансія). *Агенты земскаго страхованія* 1-го уч.—дворянинъ Иванъ Семеновичъ Воронежъ и 2-го уч. Константинъ Ивановичъ Ильинъ.

*Смотритель арестнаго дома* Титул. Сов. К. П. Мурашевъ.

*Завѣдывающіе военно-конскими участками:* 1-мъ (вакансія), 2-мъ дворянинъ В. И. Бѣлявскій, 3-мъ А. И. Муравьевъ, 4-мъ дворянинъ С. А. Степоржецкій, 5-мъ кр. О. И. Васильчиковъ, 6-мъ Н. Д. Якушкинъ, 7-мъ кр. И. П. Латышевъ, 8-мъ дворянинъ С. В.

## В я з ь м а и у ъ з д ь.

Павловъ, 9-мъ Поручикъ С. С. Посниковъ, 10-мъ пот. поч. граж. В. В. Плетниковъ, 11-мъ отставной Подполковникъ А. А. Ивановъ. 12-мъ Прапорщикъ запаса В. А. Александровъ, 13-мъ Поручикъ А. И. Загоровскій и 14-мъ купецъ Ф. И. Никифоровъ.

*Комиссія по составленію списковъ присяжныхъ Засѣдатель.*

*Предсѣдатель*—Вяз. Уѣз. Предводитель Дворянства В. А. Волковъ. *Члены:* Земскіе Начальники, Городской Судья, Предсѣдатель Уѣздной Земской Управы, Товарищъ Прокурора, Уѣздный Исправникъ, Городской Голова, Уѣздный Членъ Окружнаго Суда; избранные Земскимъ Собраніемъ: дворянинъ Н. Н. Лопатинъ, Поручикъ С. С. Посниковъ, Губернскій Секретарь А. В. Мионовъ, Статскій Совѣтникъ Константинъ Алексѣевичъ Ковалевъ и ротмистръ Г. В. Логвиновичъ.

## Духовное Вѣдомство.

*Протоіерей* Городского Троицкаго Собора—Алексѣй Коноко-тинъ. Градскій Благочинный—Священникъ Воскресенской церкви. Николай Заболотскій; церкви его смотрѣнія: Аркадіевская, Рождество-Зогородицкая, Никольская. Петропавловская, Благовѣщенская, Вхо-до-Іерусалимская, Срѣтенская, Духовская, Афанасьевская, Крестовоздвиженская, Воскресенская, Преображенская, Богоявленская, Троицкая, Ямская (Христорождественская), Александровская, Свято-Духовская (при учительской Семинаріи), села: Красное и Рыхлово.

1-й Округъ—Благочинный Священникъ села Леонтьева Михаилъ Марновъ; села: Ѳедоровское, Спасъ-Телепнево, Заборье, Успенское, Величево, Царево-Займище, Вятское, Шуйское, Горки, Жилино, Ѳомищево, Ѳедаево, Леонтьево, Новое, Ново-Никольское.

2-й Округъ—Благочинный Протоіерей села Городища Николай Черскій; села: Вѣломіръ, Станище, Семлево, Юренево, Лужки,

## В я з ь м а н у ѣ з д ѣ.

Афанасово, Безсоново, Негошево, Морозово (Ново-Троицкое), Плещеево, Ларино, Гжель, Городище и Волково.

3 й Округъ — Благочинный Священникъ села Бунакова Николай Бѣляевъ; села: Спасъ-Волжинское, Косткино, Побухово, Соловицы, Григорьевское, Хмѣлита, Меньшиково, Осташево, Сумароково, Богдановщина, Сережань, Чепчугово, Бунаково, Неразлучное и Богородицкое.

*Духовное училище.*

*Предсѣдатель Училищнаго Правленія* — Смотритель училища Стат. Совѣт. Данилъ Кирилловичъ Якимовичъ. *Члены Правленія*: Помощникъ Смотрителя — Кол. Сов. Иванъ Ивановичъ Тихвинскій. *Учитель* — Стат. Сов. В. И. Воронцовъ, отъ Духовенства — Священники: Благовѣщевской церкви Захарій Дмитриевичъ Четвертинъ, Спасской церкви Николай Васильевичъ Засимовскій. *Учители*: русскаго языка въ I классѣ Надв. Сов. Василій Семеновичъ Лызловъ, во II, III и IV классахъ — Над. Сов. Семеновъ Прокопьевичъ Горбатовскій, греческаго языка — Ст. Сов. Александръ Платоновичъ Малыгинъ, латинскаго языка и пѣнія въ старшихъ классахъ — Надв. Сов. Николай Матвѣевичъ Георгіевскій, ариметики и географіи — Стат. Сов. Василій Ивановичъ Воронцовъ, чистописанія — учитель русскаго языка въ 1 классѣ училища В. С. Лызловъ. *Надзираетель* — Студентъ Семинаріи Сергѣй Ивановичъ Селезневъ. *Экономъ* училища — Михаилъ Павловичъ Бѣляевскій. *Врачъ* — Кол. Сов. Константинъ Ивановичъ Солнцевъ.

Совѣтъ Отдѣленія Братства Преподобнаго Авраамія Смоленскаго чудотворца, и Отдѣленіе Епархіальнаго Училищнаго Совѣта.

*Предсѣдатель* — Священникъ Воскресенской г. Вязьмы церкви Николай Заболотскій. *Члены*: Аркадіевской церкви Протоіерей Василій Чанцевъ, Уѣздный наблюдатель церковныхъ школъ священникъ Алексѣй Вишневъ, Духовской церкви Священникъ Іоаннъ

## В я з ь м а и у ъ з д ь.

Чаусовъ (онъ-же казначей), Богородицкой церкви Священникъ Николай Руженцевъ, (онъ-же Секретарь Отдѣленія). Смотритель Духовнаго Училища, Уѣздный Исправникъ, преподаватели Духовнаго Училища: С. Горбатовскій и Н. Георгіевскій и потомъ почет. гражд. Михайлъ Нероновъ, (онъ-же представитель отъ Городского Управленія).

*Непременныя члены:* Уѣздный Наблюдатель церковныхъ школъ—Священникъ Алексѣй Вишневъ, и представитель отъ Министерства Народнаго Просвѣщенія Инспекторъ Городского Училища Надв. Сов. Николай Ивановичъ Стражевъ, Представитель отъ Земства Уѣздный Членъ Окружнаго Суда Дѣйст. Стат. Сов. А. Ѳ. Ивановъ. Окружные о. о. Благочинные и Участковые Земскіе Начальники Вяземскаго уѣзда.

Вяземскій Іоанно-Предтечевъ мужской монастырь.

*Настоятель*—Игуменъ Діонисій.

Вяземскій Аркадіевскій женскій монастырь.

*Настоятельница*—Игуменія Сергія.

---

## Желѣзно-дорожныя учрежденія.

*Москов.-Брест. жел. дор.*

*Начальникъ дистанціи*—Михаилъ Васильевичъ Морозовъ.  
*Начальникъ стинціи*—мѣщанинъ Иванъ Михайловичъ Козинъ.  
*Начальникъ участка службы тяги*—Эразмъ Станиславовичъ Пѣнтка.  
*Ревизоръ движеній*—Инженеръ И. А. Акимовъ.

## В я з ь м а и у ѣ з д ь.

*Сызрано-Вяземская жел. дор.*

*Начальникъ дистанціи*—Кол. Ассес. Алексѣй Александровичъ Петровъ. *Начальникъ станціи*—мѣщ. Станиславъ Пржедгельскій. *Начальникъ депо*—Ивжеверъ Б. А. Зброскій.

*Николаевская жел. дор.*

*Начальникъ станціи*—мѣщанинъ Игнатій Іосифовичъ Гроховскій. *Начальникъ депо*—(вакансія).

## О б щ е с т в а.

*П о ж а р н о е.*

*Предсѣдатель Совета*—врачъ Арсеній Борисовичъ Сорневъ. *Начальникъ Охотниковъ*—Уѣздный Исправникъ.

*Советъ Общества для содѣйствія преуспѣянiю Вяземской женской гимназiи.*

*Предсѣдатель*—Предводитель Дворянства.

*Советъ Общества вспоможенія недостаточнымъ ученикамъ Вяземскаго Городскаго Училища.*

*Предсѣдатель*—дворянинъ Владиславъ Николаевичъ Банцаревичъ. *Члены*: Г. В. Кустаревъ, А. В. Фатовъ, Н. Н. Папушъ, Протоіерей о. Василій Чанцевъ. *Казначей*—Н. М. Телѣсинъ. *Секретарь*—З. Н. Ивановъ.

*Советъ Общества вспоможенія недостаточнымъ ученикамъ Вяземской ИМПЕРАТОРА АЛЕКСАНДРА III гимназiи.*

*Предсѣдатель* Н. Н. Папушъ.

## В я з ь м а и у ъ з д ь .

### *Общество взаимнаго страхованія.*

*Предсѣдатель*—Городской Голова. *Члены*: врачъ—В. Н. Колесниковъ и пот. почет. граж. М. И. Нероновъ.

### *Городская Богадѣльня.*

*Предсѣдатель Совета*—Уѣздный врачъ А. Б. Сорневъ. *Казначей*—граж. Н. С. Нероновъ. *Члены*: купецъ Иванъ Михайловичъ Нероновъ, Вяземскій мѣщанинъ Вас. Мих. Сухоплюевъ, И. А. Пирожковъ, Ив. В. Строгоновъ, Городской Голова, Мѣщ. Староста, врачъ Солнцева и свящ. Стефановъ.

### *Домъ Трудолюбія.*

*Предсѣдатель Правленія*—пот. поч. граж. Кузьма Григорьевичъ Хохловъ. *Товарищъ его*—Е. К. Гольмъ. *Члены*: Священникъ о. Н. П. Абрютинъ, Городской Голова И. Н. Барсовъ, купецъ Н. С. Нероновъ, Стат. Сов. А. П. Малыгинъ, Надв. Сов. С. П. Горбатовскій. *Секретарь*—Надворный Совѣтникъ Н. М. Георгіевскій. *Казначей*—П. И. Львовъ. *Смотритель*—Вяземскій мѣщанинъ М. И. Звѣревъ.

### *ИМПЕРАТОРСКОЕ челолюбивое Общество.*

Вяземскій Благотворительный Комитетъ и при немъ приютъ имени Князя Владиміра Андреевича Долгорукова.

*Предсѣдательница Комитета*—жена 1-й гильдіи купца Клара Ивановна Лютова. *Члены Совета*: Н. М. Лютовъ, В. Д. Ечевостовъ, С. А. Ельчинскій, В. К. Кьяндскій, С. И. Чамовъ, Е. В. Дюпюи, П. П. Цызыревъ, Н. К. Астафьевъ, В. И. Алтуховъ. *Дѣлопроизводитель*—И. В. Плетниковъ. *Казначей*—П. И. Лы-

## В я з ь м а и у ъ з д ъ .

кошинь. Въ пріютъ Попечительница—К. И. Лютова. Завѣду-  
ющий учебною частью—Ст. Сов. С. Ю. Бѣллевичъ. Законоучи-  
тели: Священники—В. К. Ньяндскій, А. М. Зыковъ, С. Я. Горан-  
скій. Учительницы: Н. В. Ладыгина, О. В. Ечеистова, М. К. Та-  
рошкова, В. М. Александрова и А. И. Сидѣльниковна. Учитель пѣвія  
Г. Ф. Оглоблинъ. Учительница рукодѣлія—Л. В. Чугорина. Врачъ  
К. И. Солнцевъ. Смотрительница—В. М. Мыльниковна и помош-  
ница ея—Л. В. Чугорина.

### *Вяземскій Отдѣлъ ИМПЕРАТОРСКАГО Московскаго Общества Сельскаго Хозяйства.*

Предсѣдатель—Предв. Дворян. В. А. Волковъ. Товарищъ его  
—Ротмистръ въ отставкѣ Г. В. Логвиновичъ. Казначей—В. В.  
Плетниковъ. Секретарь—В. В. Залѣсскій.

### *Вяземское Отдѣленіе Костромскаго Коммерческаго Банка.*

Управляющій—Владиславъ Николаевичъ Банцаревичъ. Бух-  
галтеръ—Владиславъ Карловичъ Янковскій. Кассиръ—Андрей Дмит-  
ріевичъ Кузнецовъ. Помощники Бухгалтера—старшій Ильдефонсъ  
Лаврентьевичъ Ваштонъ и младшій—Михаилъ Васильевичъ Парійскій.  
Конторщикъ Станиславъ Львовичъ Савари.

### *Вяземскій Мѣстный Комитетъ Россійскаго Общества Краснаго Креста.*

Предсѣдатель—Предводитель Дворянства, его товарищъ—  
Предсѣдатель Земской Управы. Члены: Вяземскій Уѣздный Членъ  
Окружнаго Суда, Земскіе Начальники. Казначей-Дѣлопроизводи-  
тель М. Ф. Лилловъ.

---

## Гжатскъ и уѣздъ.

### Министерство Внутреннихъ Дѣлъ.

*Уѣздный* Предводитель Дворянства—Камеръ-Юнкеръ Двора Его Величества Коллежскій Ассесоръ графъ Дмитрій Николаевичъ Татищевъ. *Письмоводитель* его канцеляріи—Коллежскій Ассесоръ Александръ Константиновичъ Крыловъ.

### *Уѣздный Съездъ.*

*Предсѣдатель*—Предводитель Дворянства. *Уѣздный членъ Окружнаго Суда*—Статскій Совѣтникъ Альфонсъ Осиповичъ Сутовичъ. *Земскіе Начальники*: 1-го участка—Подпоручикъ запаса Андрей Михайловичъ Яновскій, 2-го участка—Губернскій Секретарь Павелъ Николаевичъ Минулинъ, 3-го участка—Капитанъ запаса Николай Николаевичъ Изюмскій, 4-го участка—Коллежскій Регистраторъ Владиміръ Александровичъ Булгаковъ, 5-го участка—Статскій Совѣтникъ Александръ Михайловичъ Трухачевъ, Городской Судья—Титулярный Совѣтникъ Василій Александровичъ Никитинъ. *Почетные мировые судьи*: Статсъ-Секретарь Его Величества Министръ Юстиціи Николай Валеріановичъ Муравьевъ, Камеръ-Юнкеръ Двора Его Величества Графъ Дмитрій Николаевичъ Татищевъ, Коллежскій Совѣтникъ Александръ Макаровичъ Черновъ, отставной гвардіи прапорщикъ Николай Александровичъ Шаховъ, Статскій Совѣтникъ Илья Ивановичъ Позняковъ, Статскій Совѣтникъ Сергѣй Яковлевичъ Головинъ и дворянинъ Владиміръ Павловичъ Муромцевъ. *Секретарь*—Сергѣй Александровичъ Эльмановичъ.

### *Уѣздное по воинской повинности Присутствіе.*

*Предсѣдатель*—Предводитель Дворянства. *Члены*: Предсѣдатель Уѣздной Земской Управы, Уѣздный Исправникъ, Вояскій Начальникъ. *Члены отъ Земства*: 1-й участокъ—дворянинъ Николай Николаевичъ Изюмскій, 2-й участокъ—дворянинъ Владиміръ



## Г ж а т с к ъ и у ѣ з д ъ.

Александровичъ Булгановъ, и 3-й участокъ—Статскій Совѣтникъ Александръ Михайловичъ Трухачевъ. *Завѣдывающій дѣлопроизводствомъ*—Коллежскій Секретарь Сергѣй Александровичъ Эльмановичъ.

### *Уѣздное Полицейское Управленіе.*

*Исправникъ*—Коллежскій Совѣтникъ Семенъ Львовичъ Мильковскій. *Помощникъ его*—Надворный Совѣтникъ Петръ Григорьевичъ Куликовскій. *Секретарь*—Коллежскій Секретарь Дмитрій Павловичъ Спиридоновъ. *Столоначальники*—неимѣющіе чиновъ: Владиміръ Васильевичъ Крыловъ и Петръ Ильичъ Лебедевъ. *Регистраторъ*—Василій Кяптановичъ Мильковскій. *Полицейскіе надзиратели*: 1-го участка—Титулярный Совѣтникъ Василій Александровичъ Смирновъ и 2-го участка—Титулярный Совѣтникъ Александръ Ивановичъ Манаревскій. *Становые пристава*: 1-го стана—Коллежскій Ассесоръ Иванъ Васильевичъ Федоровъ и 2-го стана Коллежскій Ассесоръ Михаилъ Дмитриевичъ Прокоповичъ.

### *Уѣздное Тюремное Отдѣленіе.*

*Предсѣдатель*—Предводитель Дворянства. *Директоры*: Городской Голова, Уѣздный Исправникъ, Уѣздный и Городовые врачи, Товарищъ Прокурора, Предсѣдатель Земской Управы, Благочинный—Протоіерей Іоаннъ Санковскій, Уѣздный Членъ Смоленскаго Окружнаго Суда, Городской Судья и Коллежскій Ассесоръ Иванъ Романовичъ Бержинскій. *Начальникъ тюрьмы*—Коллежскій Ассесоръ Петръ Ивановичъ Вихаревъ.

### *Распорядительный Комитетъ.*

*Предсѣдатель*—Уѣздный Исправникъ. *Члены*: Уѣздный Военскій Начальникъ, Городской Голова и Предсѣдатель Земской Управы.

## Г ж а т с к ъ и у ѣ з д ъ .

*Врачебная часть.*

*Городовой Врач*—Коллежскій Совѣтникъ Евгеній Иввовичъ Афонскій. *Уездный Врач*—Статскій Совѣтникъ Эдуардъ Доминковичъ Шредерсъ. *Земскіе Врачи*—Коллежскій Совѣтникъ Николай Ивановичъ Преображенскій, Василій Никоновичъ Фразинъ, Андрей Филиповичъ Носковъ, Александръ Васильевичъ Безукладниковъ. *Повивальныя бабки*: Елизавета Николаевна Лемешова, Александра Михайловна Костина, Александра Алексѣевна Безукладникова, Олимпіада Діомидовна Петрова, Елизавета Васильевна Осадчева, Ольга Николаевна Юлакова. *Вольная аптека* подъ управленіемъ провизора Ивана Ивановича Корнфельдъ.

*Почтово-Телеграфная Контора.*

*Начальникъ Конторы*—Надворный Совѣтникъ Александръ Афанасьевичъ Барабашъ. *Помощникъ его*—Губернскій Секретарь Августъ Августовичъ Гассельбаумъ. *Почтово-телеграфный чиновникъ V разряда*—всѣмъющій чина Александръ Николаевичъ Строгоновъ. *Надсмотрщикъ*—Губернскій Секретарь Михаилъ Васильевичъ Горениновъ. *Почтово-телеграфный чиновникъ VI разряда*—всѣмъющій чина Сергѣй Александровичъ Башкинъ.

*Городская Управа.*

*Городской Голова*—купецъ Николай Григорьевичъ Кононовъ. *Члены Управы*: купецъ Михаилъ Ивановичъ Сивохинъ и мѣщанинъ Александръ Михайловичъ Сурнинъ. *Секретарь*—Личный Почетный Гражданинъ Петръ Александровичъ Воробьевъ. *Дьялопроизводитель Управы*—Матвѣй Антоновичъ Тилло. *Бухгалтеръ*—Александръ Николаевичъ Раевскій. *Мѣщанскій Строста*—Андрей Михайловичъ Кузнецовъ.

*Сиротскій Судъ.*

*Предсѣдатель*—купецъ Николай Григорьевичъ Кононовъ. *Члены*: купецъ Андрей Петровичъ Петровъ, мѣщанинъ Александръ

## Г ж а т с к ъ и у ѣ з д ъ .

Михайловичъ Сурнинъ. Секретарь—Личный Почетный Гражданинъ Петръ Александровичъ Воробьевъ.

*Городской Общественный Банкъ.*

*Директоръ*—купеческій сынъ Сергѣй Александровичъ Герасимовъ. *Товарищи Директора*: купеческій Сынъ Василій Дмитриевичъ Глушковъ и мѣщанинъ Николай Васильевичъ Глушковъ. *Бухгалтеръ*—Михаилъ Яковлевичъ Баженовъ. *Письмоводитель*—мѣщанинъ Николай Алексѣевичъ Дегтяревъ.

## М и н и с т е р с т в о Ф и н а н с о в ъ .

*Уѣздное Казначейство.*

*Казначей*—Коллежскій Совѣтникъ Василій Алексѣевичъ Назаревскій. *Бухгалтеръ*—Надворный Совѣтникъ Яковъ Николаевичъ Чанцевъ. *Кассиръ*—Коллежскій Ассесоръ Михаилъ Михайловичъ Кулюкинъ. *Помощники Бухгалтера*: Коллежскій Секретарь Иванъ Степановичъ Зарембо, веимѣющій чина Павелъ Петровичъ Щеголевъ и Губернскій Секретарь Владиміръ Николаевичъ Одинцовъ.

*Окружное Акцизное Управление.*

VI Округа (уѣзды—Гжатскій и Сычевскій).

*Надзиратель*—Коллежскій Совѣтникъ Николай Григорьевичъ Орловъ (въ г. Гжатскѣ). *Дѣлопроизводители*: Коллежскій Регистраторъ Дмитрій Николаевичъ Розовъ и Афанасій Павловичъ Агафоновъ. *Помощники Надзирателя* (въ городѣ Гжатскѣ): Губернскій Секретарь Викторъ Павловичъ Бильневичъ, Коллежскій Регистраторъ Платонъ Федоровичъ Макалинскій и Коллежскій Секретарь Николай Михайловичъ Чупровъ (въ г. Сычевкѣ). *Старшіе контролеры*: въ г. Гжатскѣ—Корнетъ запаса Борисъ Владиміровичъ Эй-

## Г ж а т с к ъ и у ѣ з д ъ .

снерь, Коллежскій Регистраторъ Александръ Адамовичъ Гожеровскій, Титулярный Совѣтникъ Григорій Ивановичъ Марковъ, Коллежскій Регистраторъ Павелъ Александровичъ Герасимовъ и Коллежскій Регистраторъ Федоръ Александровичъ Искрицкій.

*Уѣздный Комитетъ Попечительства о народной трезвости.*

*Предсѣдатель Комитета*—Уѣздный Предводитель Дворянства. *Депутатъ отъ духовенства*—священникъ Сергѣй Зезюлинскій. *Члены*: Уѣздный Исправникъ, Уѣздный Членъ Окружнаго Суда, Окружный Надзиратель VI Акцизнаго Управленія, Военскій Начальникъ, всѣ пять участковыхъ Земскихъ Начальниковъ, Податной Инспекторъ, Городовой Врачъ, Городской Судья, Предсѣдатель Земской Управы; отъ города—Городской Голова, отъ Земства—Биркель, и купецъ Александръ Ивановичъ Баменовъ. *Дьялопроизводитель*—Личный Почетный Гражданинъ Петръ Александровичъ Воробьевъ.

*Городское по квартирному налогу Присутствіе.*

*Предсѣдатель*—Податной Инспекторъ. *Члены*: кушцы—Алексѣй Тимофеевъ и Дмитрій Дмитріевичъ Пастуховъ, мѣщане: Михайлъ Яковлевичъ Баменовъ и Андрей Михайловичъ Кузнецовъ.

*Уѣздное Раскладочное Присутствіе.*

*Предсѣдатель*—Податной Инспекторъ Коллежскій Секретарь Вячеславъ Александровичъ Бочнаревъ. *Торговые Депутаты*: отъ земства—Гжатскій кушеческій сынъ Михайлъ Ермолаевичъ Полкановъ, кушеческій сынъ Сергѣй Дмитріевичъ Глушковъ и крестьянинъ Сергѣй Степановичъ Чугуновъ, отъ города: кушцы—Василій Герасимовичъ Тихановъ, Николай Марковичъ Власовъ, Михайлъ Петровичъ Власовъ и Николай Ивановичъ Дружининъ 1-й.

## Г ж а т с к ъ и у ѣ з д ъ,

## Министерство Юстиціи.

*Судебные Слѣдователи:* 1-го участка—Надворный Совѣтникъ Иванъ Романовичъ Берминскій, 2-го участка—Губернскій Секретарь Юрій Александровичъ Лапухинъ, Судебный Приставъ Смоленскаго Окружнаго Суда по Гжатскому уѣзду Губернскій Секретарь Пополить Владиміровичъ Кученевъ. *Нотаріусъ*—мѣщанинъ Александръ Никаноровичъ Афанасьевъ. *Городской Судья*—Титулярный Совѣтникъ Василій Александровичъ Нинитинъ. *Уѣздный Членъ* Окружнаго Суда Статскій Совѣтникъ Альфонсъ Осиповичъ Сутовичъ, *Начальникъ тюрьмы*—Коллежскій Ассесоръ Петръ Ивановичъ Вихаревъ.

*Дворянская Опекѣ.*

*Предсѣдатель Опекѣ*—Предводитель Дворянства. *Члены Опекѣ:* Коллежскій Регистраторъ Сергій Николаевичъ Людоговскій и Коллежскій Ассесоръ Александръ Константиновичъ Крыловъ. *Письмоводитель*—Коллежскій Секретарь Сергій Александровичъ Эльмановичъ.

## Министерство Военное.

*Уѣздный Воинскій Начальникъ*—Подполковникъ Дмитрій Николаевичъ Крицкій. *Дѣлопроизводитель*—Капитанъ Василій Семеновичъ Кедровъ.

## Министерство Народнаго Просвѣщенія.

*Уѣздный Училищный Советъ.*

*Предсѣдатель*—Предводитель Дворянства. *Члены:* Инспекторъ Народныхъ училищъ 6 участка Александръ Андреевичъ Модестовъ. Инспекторъ городского училища, отъ Министерства Внутрен-

## Г ж а т с к ъ и у ѣ з д ъ .

нихъ Дѣль Уѣздный Истраникъ. Отъ духовенства—Протоіерей Іоаннъ Санковскій. Отъ города—купецъ Федоръ Ивановичъ Зарринъ; отъ Земства—Статскій Совѣтникъ Михайль Дмитриевичъ Лебедевъ и дворянинъ Сергѣй Николаевичъ Людоговскій.

### *Женская Александровская Прогимназія.*

*Попечительница прогимназіи*—Графиня Вѣра Анатоліевна Татищева.

### *Попечительный Советъ.*

*Предсѣдатель Совета*—Предводитель Дворянства *Непре-  
лѣнные Члены*: Инспекторъ городского училища и Начальница  
женской Прогимназіи. *Выборные отъ Земства*—Предводитель  
Дворянства, дворянинъ Василій Петровичъ Мироновъ, дворянинъ  
Владиміръ Александровичъ Булгаковъ и дворянинъ Сергѣй Нико-  
лаевичъ Людоговскій. Отъ города: купцы—Василій Ивановичъ По-  
номаревъ, Николай Григорьевичъ Кононовъ, Василій Герасимовичъ  
Тихановъ, Михайль Петровичъ Кононовъ, Николай Ивановичъ Дру-  
жининъ 1-й, Николай Марковичъ Власовъ. *Секретарь*—Коллежскій  
Секретарь Сергѣй Александровичъ Эльмановичъ.

### *Педагогическій Советъ.*

*Предсѣдатель*—Учитель-Инспекторъ Надворный Совѣтникъ  
Григорій Тимофеевичъ Румянцевъ. *Начальница прогимназіи*—  
дочь Статскаго Совѣтника Ольга Николаевна Изюмская. *Законоучи-  
тель*—Протоіерей Іоаннъ Санковскій. *Преподавательницы*: рус-  
скаго языка—Антонина Александровна Михайлова, арифметики—  
Марія Николаевна Микулина, исторіи и географіи—Екатерина Ро-  
мановна Тихановская, естественной исторіи—учитель Яковъ Павло-  
вичъ Павловъ, руководѣлія—Марія Андреевна Жукова, приготова-  
тельнаго класса—Екатерина Александровна Шапошникова.

## Г ж а т о н ъ и у ѣ з д ъ.

*Городское училище.*

*Почетный Смотритель* — (вакансія). *Инспектор* — Надворный Совѣтникъ Георгій Тимофеевичъ Румянцевъ. *Законоучитель* — Священникъ соборной церкви Павелъ Лызловъ. *Учители*: Яковъ Павловичъ Павловъ и Яковъ Яковлевичъ Тонаревъ.

*Приходское мужское училище.*

*Попечитель* — Василій Герасимовичъ Тихановъ. *Законоучитель* — Священникъ соборной церкви Петръ Радковскій. *Учитель* — Дмитрій Ивановичъ Чиковъ. *Учительскій помощникъ* — Сергѣй Николаевичъ Шапошниковъ.

*Женское начальное училище.*

*Попечитель* — Василій Герасимовичъ Тихановъ. *Законоучитель* — Священникъ соборной церкви Петръ Радковскій. *Учительница* — Варвара Алексѣевна Чикова. *Помощница учительницы* — Евгенія Алексѣевна Зензевѣва.

## Уѣздныя Земскія Учрежденія.

*Земская Управа.*

*Предсѣдатель* — Отставной Генералъ-Маіоръ Николай Домниковичъ Шредерсъ. *Члены*: дворянинъ Александръ Александровичъ Биркель и крестьянинъ Степанъ Ивановичъ Волковъ. *Секретарь* — крестьянинъ Никита Гавриловичъ Чумаковъ. *Бухгалтеръ* — мѣщанинъ Иванъ Ивановичъ Мериновъ.

*Комиссія по составленію списковъ присяжныхъ засѣдателей.*

*Предсѣдатель* — Предводитель Дворянства. *Члены*: Предсѣдатель Уѣздной Земской Управы, Уѣздный Исправникъ, Городской Судья, Городской Голова, Товарищъ Прокурора, Уѣздный

## Г ж а т с н ъ и у ѣ з д ъ.

Членъ Смоленскаго Окружнаго Суда, дворянинъ Николай Александровичъ Шаховъ и Михайлъ Ермолаевичъ Полкановъ.

*Агенты Земскаго Страхования:* личный почетный гражданинъ Михайлъ Львовичъ Владиміровъ и дворянинъ Михайлъ Дмитріевичъ Сегоди. *Смотритель* арестнаго дома—дворянинъ Андрей Петровичъ Плохово.

*Завѣдывающіе военно-конскими участками:* 1-го участка—Петръ Александровичъ Воробьевъ, 3-го участка—Михайлъ Ермолаевичъ Полкановъ, 4-го участка—Николай Гавриловичъ Юрьевъ, 5-го участка—Константинъ Андреевичъ Шапошниковъ, 6-го участка—Григорій Ивановичъ Остроумовъ, 7-го участка—Федоръ Алексѣевичъ Прусаковъ, 8-го участка—Степанъ Александровъ, 9-го участка—Яковъ Васильевичъ Ефимовъ, 10-го участка—Александръ Федоровичъ Зарринъ, 11-го участка—Александръ Ивановичъ Рейнскій, 12-го участка—Семень Михайловичъ Вороновъ, 13-го участка—Деметій Семеновъ Бюриковъ, 14-го участка—Кузьма Петровичъ Петровичъ, 15-го участка—Николай Николаевичъ Прокофьевъ, 16-го участка—Сергѣй Степановичъ Чугуновъ.

## Духовное вѣдомство.

*Уѣздный Протоіерей* и Градскій Благочинный—Іоаннъ Антоновичъ Санковскій; церкви его смотрѣнія: Благовѣщенскій соборъ, Богоявленская церковь.

I-й округъ—Благочинный села Пречистаго; села: Пречистое, Кушево, Златоустово, Савино, Брызгалово, Воробьево, Субботники, Спасское, Клушино и Самуйлово.

II-й округъ—Благочинный Священникъ села Куирова Владиміръ Соколовъ; села: Будаево, Острицы, Вѣшки, Коноплево, Вельмежь, Ново-Покровское, Ново-Рождество, Куирово, Мокрое, Иваново, Дровнино, Глинки, Ренское, Петропавлово и Столбово.

III-й округъ—Благочинный Священникъ села Чали Іоаннъ Соколовъ; села: Вырубово, Чаль, Семеновское, Дятлово, Потапово,



## Г ж а т с к ъ и у ѣ з д ъ.

Колокольня, Воронцово, Климово, Сосницы, Васильевское, Доръ, Рождество, Покровское и село Рождествено.

*Настоятель* Колоцкого Монастыря — Архимандритъ Порфирій. *Уѣздный миссіонеръ* — Священникъ Николай Клитинъ.

Гжатское Отдѣленіе Братства Преподобнаго Авраамія  
Смоленскаго Чудотворца.

*Предсѣдатель* — Протоіерей Іоаннъ Санковскій. *Члены*: Священникъ Николай Клитинъ (онъ-же Секретарь), Павелъ Лызловъ (онъ-же Казначей), Петръ Радковскій, Предводитель Дворянства, Предсѣдатель Земской Управы, Уѣздный Исправникъ, Городской Голова, дворянинъ Василій Петровичъ Мироновъ, Инспекторъ городского училища, Земскіе Начальники всѣхъ 5-ти участковъ и 3 уѣздныхъ Благочинныхъ. *Почетный Попечитель* церковно-приходскихъ школъ — Статскій Совѣтникъ Илья Николаевичъ Позняковъ.

*Церковно-приходскія школы.*

При Соборной церкви — мужская. *Завѣдывающій школою* — священникъ Петръ Радковскій. *Преподаватели* — діаконъ: Василій Шкломинъ, Василій Смирягинъ и учительница Александра Петровна Радковская.

При Богоявленской церкви — женская; *Завѣдывающій школою и законоучитель* — священникъ Александръ Сущинскій. *Учитель* — діаконъ Михайлъ Назаревскій и учительница Агнія Ивановна Санковская.

*Уѣздный наблюдатель* надъ церковно-приходскими школами грамоты — священникъ Сергѣй Зезюлинскій.

**Желѣзно-дорожныя учрежденія.**

*Начальникъ станицы* Гжатскъ — купеческій сынъ Бальтазаръ Семеновичъ Латынскій, его *Помощники* — мѣщанинъ Николай Яковлевичъ Старичковъ и Владиміръ Ивановичъ Долмановъ.

## Г ж а т с к ѣ и у ѣ з д ѣ .

## О б щ е с т в а .

*Вольное Пожарное Общество.*

*Предсѣдатель Совѣта и Начальникъ Охотниковъ* — купецъ Николай Григорьевичъ Кононовъ.

*Помощникъ Начальника Охотниковъ* — купеческій сынъ Сергѣй Александровичъ Герасимовъ. *Члены Совѣта*: купцы — Василій Герасимовичъ Тихановъ, Сергѣй Дмитриевичъ Глушковъ и Николай Ивановичъ Дружининъ. *Дѣлопроизводитель* — Петръ Александровичъ Воробьевъ.

*Общество пособія нуждающимся учащимся въ мѣстныхъ учебныхъ заведеніяхъ.*

*Предсѣдательница* — жена кавдидата правъ Лидія Петровна Соколова. *Непремѣнный Членъ* — Ольга Николаевна Изюмская. *Казначей* — Протоіерей Іоаннъ Санновскій. *Дѣлопроизводитель* — Петръ Александровичъ Воробьевъ.

*Общественное Собраніе.*

*Предсѣдатель Совѣта Старшинъ* — Альфонсъ Осиповичъ Сутовичъ. *Старшины*: Графъ Дмитрій Николаевичъ Татищевъ, Николай Осиповичъ Изюмскій, Евгений Ивановичъ Афонскій, Николай Григорьевичъ Кононовъ, Иванъ Петровичъ Пастуховъ, Василій Ивановичъ Пономаревъ, Федоръ Ивановичъ Зарринъ и Иванъ Романовичъ Бержинскій.

*Общество любителей музыкальнаго и драматическаго искусствъ.*

*Предсѣдатель Совѣта* — Титулярный Совѣтникъ Василій Александровичъ Никитинъ. *Казначей Общества* — Членъ Совѣта Петръ Ивановичъ Вихаревъ.

## Г ж а т с к ъ и у ѣ з д ъ.

## Вѣдомство учрежденій ИМПЕРАТРИЦЫ МАРИИ.

*Окружные Надзиратели питомцевъ Императорскаго Московскаго Воспитательнаго Дома.*

1-го участка— Коллежскій Совѣтникъ лѣкарь Константинъ Ивановичъ Шнейдерсъ.

2-го участка— Статскій Совѣтникъ Алексѣй Андреевичъ Заварзинъ.

3-го участка— Титулярный Совѣтникъ Евгенийъ Эдуардовичъ Гернетъ.

4-го участка— невмѣющій чина врачъ Михаилъ Николаевичъ Ивановъ.

*Комитетъ Общества Краснаго Креста.*

*Предсѣдатель*— Графъ Дмитрій Николаевичъ Татищевъ. *Товарищъ Предсѣдателя*— Николай Доминиковичъ Шредерсъ. *Казначей*— Иванъ Романовичъ Бержинскій. *Дѣлопроизводитель*— Юрій Александровичъ Лапухинъ. *Члены ревизіонной комиссіи*: Семень Львовичъ Мильковскій, Дмитрій Николаевичъ Крицкій и Сергѣй Александровичъ Эльмановичъ. *Почетные Члены*: Илья Николаевичъ Позняковъ, Николай Александровичъ Шаховъ и Дмитрій Петровичъ Пастуховъ. *Дѣйствительные Члены*: Александръ Ивановичъ Баженовъ, Владиміръ Александровичъ Булгаковъ, Степанъ Ивановичъ Волковъ, Федоръ Ивановичъ Зарринъ, Александръ Николаевичъ Изюмскій, Василій Семеновичъ Кедровъ, Петръ Григорьевичъ Куликовскій, Павелъ Николаевичъ Микулинъ, Владиміръ Павловичъ Муромцевъ, Алексѣй Федоровичъ Мурашевъ, Павелъ Федоровичъ Некрасовъ, Николай Михайловичъ Пискуновъ, Александръ Петровичъ Плохово, Владиміръ Ивановичъ Подосѣновъ, Михаилъ Дмитриевичъ Прокоповичъ, Георгій Тимофеевичъ Румянцевъ, Михаилъ Петровичъ Стремоуховъ, Александръ Михайловичъ Трухачевъ, Эдуардъ Доминиковичъ Шредерсъ, Михаилъ Васильевичъ Яновскій, Александръ Никандровичъ Афанасьевъ, Николай Григорьевичъ Орловъ, Иванъ Васильевичъ Федоровъ, Андрей Петровичъ Петровъ, Евгенийъ Ивановичъ Афонскій и Сергѣй Ивановичъ Поповъ.

## Дорогобужъ и уѣздъ.

### Министерство Внутреннихъ Дѣлъ.

Уѣздный Предводитель Дворянства—Камеръ-Юнкеръ Двора Его Императорскаго Величества, Статскій Совѣтникъ Князь Владиміръ Михайловичъ Урусовъ. Секретарь его—Коллежскій Секретарь Дмитрій Петровичъ Шестериковъ.

### Уѣздный Съездъ.

Предсѣдатель—Уѣздный Предводитель Дворянства. Члены: Уѣздный Членъ Окружнаго Суда Статскій Совѣтникъ Иванъ Павловичъ Станюковичъ, *Городской Судья* Коллеж. Ассесоръ Евграфъ Николаевичъ Лавриновичъ. *Земскіе Начальники*: 1-го участка отставной Поручикъ артиллеріи Петръ Павловичъ Лесли, 2-го участка—Надворный Совѣтникъ Ефимъ Алексѣевичъ Давыдовъ, 3-го участка дворянинъ Сергѣй Ильичъ Воронецъ и 4-го участка—уволенный въ отставку Поручикъ Иванъ Петровичъ Лесли. *Почетные Мировые Судьи*: Князь Владиміръ Михайловичъ Урусовъ, Коллежскій Регистраторъ Петръ Дмитриевичъ Станкевичъ, Коллежскій Ассесоръ Александръ Михайловичъ Тухачевскій, Потомственный Почетный Гражданинъ Дмитрій Ивановичъ Свѣшниковъ, отставной поручикъ Владиміръ Николаевичъ Ловейко, Дворянинъ Н. Н. Яхонтовъ, Дворянинъ Александръ Викентьевичъ Бѣлевичъ, Коллежскій Совѣтникъ Константинъ Дмитриевичъ Баскановъ, Титулярный Совѣтникъ Николай Степановичъ Котиковъ, Губернскій Секретарь Александръ Сергѣевичъ Храповицкій, Дворянинъ Степанъ Никитьевичъ Бѣгичевъ. *Секретарь*—Коллежскій Ассесоръ Иванъ Борисовичъ Пляшневичъ.

### Уѣздное по воинской повинности Присутствіе.

Предсѣдатель—Предводитель Дворянства. Члены: Уѣздный Исправникъ, Воинскій Начальникъ, Предсѣдатель Уѣздной Земской Управы, отъ города—Городской Голова и отъ мѣстныхъ жи-

## Д о р о г о б у ж ь и у ъ з д ь.

телей: Коллежскій Совѣтникъ Константинъ Дмитриевичъ Баснаковъ и дворянинъ Н. Н. Яхонтовъ. *Завѣдывающій* дѣлопроизводствомъ — Коллежскій Секретарь Дмитрій Петровичъ Шестериковъ.

### *Уѣздное Полицейское Управление.*

*Уѣздный Исправникъ*—Коллежскій Совѣтн. Родіонъ Степановичъ Плѣшко. *Помощникъ* его—Надворный Совѣтникъ Василій Васильевичъ Соколовъ. *Секретарь*—Коллежскій Секретарь Евгений Васильевичъ Тихановскій. *Столоначальники*: Коллежскій Секретарь Викторъ Васильевичъ Крапухинъ и Губернскій Секретарь Юлій Владиміровичъ Ашенбреннеръ. *Регистраторъ*—Коллежскій Секретарь Сергѣй Мяхѣвичъ Кобрановъ. *Становые Пристава*: 1-го стана Коллежскій Ассесоръ Василій Федоровичъ Цявловскій, 2-го стана—Титулярный Совѣтникъ Петръ Петровичъ Карташевъ. *Полицейскіе Надзиратели*: 1-го участка—Титулярный Совѣтникъ Михаилъ Андреевичъ Бѣлавецъ и 2-го участка Титулярный Совѣтникъ Михаилъ Григорьевичъ Рыковъ.

### *Уѣздное Тюремное Отдѣленіе.*

*Предсѣдатель*—Уѣздный Предводитель Дворянства. *Директоры*: Уѣздный Исправникъ, Предсѣдатель Уѣздной Земской Управы, Городской Голова, Уѣздный Врачъ, Градскій Благочинный и Почетный Мировой Судья Коллежск. Регистраторъ Петръ Дмитриевичъ Станкевичъ. *Начальникъ* тюрьмы—Коллежскій Ассесоръ Петръ Николаевичъ Клитинъ.

### *Распорядительный Комитетъ.*

*Предсѣдатель*—Уѣздный Исправникъ. *Члены*: Уѣздный Военскій Начальникъ, Городской Голова и Предсѣдатель Уѣздной Земской Управы.

### *Врачебная часть.*

*Попечитель* Земской больницы — купеческій братъ Федоръ Михайловичъ Елисѣевъ. Уѣздный врачъ — Коллежскій Совѣтникъ Петръ

## Д о р о г о б у ж ь и у ъ з д ь.

Мануловичъ Капутовскій, Городской врачъ—лекаръ Чеславъ-Бонавентуръ Павловичъ-Станиславовичъ Чеховичъ. *Повивальная бабка*—жена поручика Александра Степановна Иллювіева. *Земскіе Врачи*: завѣдывающіе больницами—неимѣющій чина Григорій Моисеевичъ Маршакъ, Коллежскій Совѣтникъ Константинъ Дмитриевичъ Баснаковъ, неимѣющій чина Александръ Яковлевичъ Купріяновъ и Сергѣй Михайловичъ Рафаиловъ. *Ветеринарный Врачъ*—Дворянинъ Владиміръ Сергѣевичъ Михайловъ. *Земскія повивальныя бабки*: вдова Канцелярскаго служителя Вѣра Александровна Младова, дочь Священника Екатерина Александровна Богоявленская и Анастасія Александровна Шнарина.

### *Вольная аптека.*

*Провизоръ*—Коллежскій Секретарь Фердинандъ Фердинандовичъ Гоффманъ (онъ же Управляющій аптекою).

### *Почтово-Телеграфная Контора.*

*Начальникъ Конторы*—Надворный Совѣтникъ Павелъ Николаевичъ Рулевъ. *Помощникъ его*—неимѣющій чина Герасимъ Іосифовичъ Пилюцкій. *Надсмотрщикъ*—неимѣющій чина Дмитрій Максимовичъ Калистратовъ. *Почтово-Телеграфный чиновникъ* неимѣющій чина Дмитрій Валеріановичъ Аллалыкинъ.

### *Дорогобужское Почтовое Отдѣленіе.*

*Начальникъ Отдѣленія*—Титулярный Совѣтникъ Федоръ Абрамовичъ Громыко.

### *Городская Управа.*

*Городской Голова*—Потомственный Почетный Гражданинъ Дмитрій Ивановичъ Свѣшниковъ. *Члены*: мѣщанинъ Николай Николаевичъ Козачковъ (онъ же заступающій мѣсто Городского Головы)

## Дорогобужь и уѣздъ.

и личный почетный гражданинъ Александръ Михайловичъ Ситниковъ. *Секретарь*—мѣщанинъ Романъ Іоакимовичъ Дехтеревъ и *Бухгалтеръ*—Николай Ивановичъ Ревякинъ.

### *Сиротскій Судъ.*

*Предсѣдатель*—Городской Голова, *Члены*: мѣщанинъ Николай Николаевичъ Козачковъ и купецъ Миронъ Ивановичъ Герентьевъ. *Секретарь*—Романъ Іоакимовичъ Дехтеревъ. *Мѣщанскій Староста*—мѣщанинъ Иванъ Ивановичъ Масленниковъ.

## Министерство Финансовъ.

### *Уѣздное Казначейство.*

*Казначей*—Коллежскій Совѣтникъ Владиміръ Ивановичъ Барсовъ. *Бухгалтеръ*—Коллежскій Ассесоръ Алексѣй Денисовичъ Ляшкевичъ. *Кассиръ*—Титулярный Совѣтникъ Иванъ Федоровичъ Пономаревъ. *Помощники Бухгалтеровъ*—Титулярный Совѣтникъ Викторъ Андреевичъ Медвѣдковъ, Александръ Николаевичъ Трофимовъ и Григорій Ильичъ Чубаровъ.

### *Окружное Акцизное Управление.*

II Округъ (уѣзды-- Дорогобужскій и Ельнинскій).

*Окружный Надзиратель*—Коллежскій Совѣтникъ Владиміръ Николаевичъ Ивановъ (въ г. Ельнѣ). *Помощники Надзирателя*—Титулярные Совѣтники: Модестъ Виталіевичъ Лонгиновъ, Михаилъ Александровичъ Полиновскій, Веніаминъ Петровичъ Ключаревъ, Коллежскій Регистраторъ Францъ Мартиновичъ Павликовскій, неимѣющій чина Александръ Петровичъ Родкевичъ, Надворный Совѣтникъ Леонидъ Адальбертовичъ Семеновичъ. *Дьялопроизводители*: Коллежскій Регистраторъ Владиславъ Адамовичъ Бересне-

## Д о р о г о б у ж ь и у ъ з д ь .

вичъ и неимѣющій чина Павелъ Николаевичъ Громовъ. *Контролеры*: Коллежскій Регистраторъ Иванъ Андреевичъ Солнцева, Титулярный Совѣтникъ Сергѣй Алексѣевичъ Орловъ, Георгій Кузьмичъ Гелерманъ, *Коллежскіе Регистраторы*: Михаилъ Александровичъ Еленевъ, Николай Александровичъ Бестужевъ и Семенъ Андреевичъ Лейхтъ. *Надсмотрщикъ*—Федоръ Павловичъ Бильневичъ.

### *Дорогобужскій № 6 Казенный Очистной складъ.*

*Завѣдывающій складомъ*: Андрей Ивановичъ Гертценъ. Помощникъ завѣдывающаго—Личный Почетный Гражданинъ Дмитрій Васильевичъ Котиковъ. *Канторщикъ* Василій Ивановичъ Изгородинъ, *Помощникъ канторщика*—Андрей Георгіевичъ Гелерманъ, *Подвальный*—Федоръ Михайловичъ Владиміровъ. *Машинистъ*—Ипать Дмитріевичъ Николаевъ. *Сборщики*: Павелъ Егоровичъ Михайловъ и Николай Ивановичъ Ивановъ.

### *Уѣздный Комитетъ Попечительства о народной трезвости.*

*Предсѣдатель*—Уѣздный Предводитель Дворянства. *Члены*: Товарищъ Прокурора Смоленскаго Окружнаго Суда Евгенийъ Григорьевичъ Полуцентовъ, Уѣздный членъ Окружнаго Суда И. П. Станюковичъ, Городской Судья Е. Н. Лавриновичъ, Уѣздный Исправникъ Р. С. Плѣшко, Податной Инспекторъ А. Ѡ Поляковъ, Помощникъ Акцизнаго Надзирателя 2 Округа М. В. Лонгиновъ, Уѣздный Военскій Начальникъ В. А. Поповъ, Уѣздный врачъ П. М. Капустовскій, всѣ Земскіе Начальники уѣзда. *Почетные Мироты Судьи*: П. Д. Станкевичъ, К. Д. Баснаковъ, В. Н. Ловейко, Н. Н. Яхонтовъ, А. С. Храповицкій, Н. С. Котиковъ, А. В. Бѣлевичъ, С. Н. Бѣгичевъ, Предсѣдатель Уѣздной Земской Управы А. М. Тухачевскій, *Городской Голова* Д. И. Свѣшниковъ и Учитель-Инспекторъ Городскаго училища Е. М. Черновъ. Члены по избранію Земскаго Собранія: Я. Ѡ Занѣгинъ, и М. Н. Воронецъ.



Д о р о г о б у ж ь и у ъ з д ь .

*Уездное Податное (оно-же Раскладочное) Присутствие.*

*Председатель*—Податной Инспекторъ Титулярный Совѣтникъ Александръ Ѳедоровичъ Поляковъ. *Члены* отъ Земства: Д. И. Свѣшниковъ и Яковъ Ѳедоровичъ Занѣгинъ. *Кандидаты* къ нимъ— О. М. Елисеѣвъ. Отъ города: И. Н. Засыпкинь, Измаилъ Трофимовичъ Елисеѣвъ и Яковъ Степановичъ Кохановъ. *Кандидаты* къ нимъ: И. В. Левченковъ и Е. А. Банановъ. *Торговые Депутаты*: М. Р. Матюшкинь, В. А. Свѣшниковъ, М. В. Добышевъ и И. В. Левченковъ.

*Городское по квартирному налогу Присутствие.*

*Председатель*—Податной Инспекторъ. *Члены*: Коллежскій Секретарь Фердинандъ Фердинандовичъ Гоффманъ, Титулярный Совѣтникъ Владиміръ Ивановичъ Розовъ, дворянинъ Александръ Сергѣевичъ Храповицкій, купецъ Иванъ Яковлевичъ Кузнецовъ и мѣщанинъ: Никифоръ Филипповичъ Пивоваровъ и Василій Захаровичъ Мосальскій.

Министерство Земледѣлія и Государственныхъ Имуществъ.

*Завѣдывающій* Дорогобужскимъ лѣсничествомъ Старшій Лѣсной Ревизоръ II раіона Смоленской губ. Коллежскій Ассесоръ Гавріилъ Григорьевичъ Даніель-Бекъ. *Кондукторы*—неимѣющіе чиновъ Владиміръ Семеновичъ Зенковичъ и Николай Никаноровичъ Волковъ.

Министерство Юстиціи.

*Судебный Слѣдователь*—Коллежскій Ассесоръ Николай Мартыняновичъ Воронецъ. *Судебный Приставъ* Окружнаго

## Д о р о г о б у ж ь и у ѣ з д ь .

Суда—Надворный Совѣтникъ Александръ Дмитріевичъ Фиксень.  
*Нотариусы:* Коллежскій Секретарь Фердинандъ Фердинандовичъ  
 Гоффманъ и Потомственный Почетный Гражданинъ Прокофій Ива-  
 новичъ Ревякинъ.

### *Дворянская Опекѣ.*

*Предсѣдатель*—Предводитель Дворянства. Члены: Коллеж-  
 скій Ассесоръ Михаилъ Яковлевичъ Щелканъ и дворянинъ Констан-  
 тинъ Ивановичъ Трояновскій. *Письмоводитель*—Коллежскій Сек-  
 ретарь Николай Евграфовичъ Полушкинъ.

## Министерство Народнаго Просвѣщенія.

### *Уѣздный Училищный Совѣтъ.*

*Предсѣдатель*—Предводитель Дворянства. Члены: отъ Ми-  
 нистерства Народнаго Просвѣщенія—Учитель-Инспекторъ Городско-  
 го училища; отъ Министерства Внутреннихъ Дѣлъ—Уѣздный Испра-  
 вникъ; отъ Духовенства—Градскій Благочинный; отъ города—Го-  
 родской Голова; отъ Земства—Статскій Совѣтникъ Иванъ Павловичъ  
 Станюковичъ и Титулярный Совѣтникъ Александръ Михайловичъ  
 Тухачевскій.

### *Женская Прогимназія.*

#### ПОПЕЧИТЕЛЬНЫЙ СОВѢТЪ.

*Попечительница*—вдова дворянина Клара Іосифовна Барыш-  
 никова. *Предсѣдатель*—Князь Владиміръ Михайловичъ Урусовъ.  
*Непреѣмные Члены:* Учитель-Инспекторъ Городского Училища  
 и Начальница женской прогимназіи. *Выборные Члены:* Уѣздный  
 Предводитель Дворянства—Князь Владиміръ Михайловичъ Урусовъ,  
 Статскій Совѣтникъ Иванъ Павловичъ Станюковичъ, Городской Го-  
 лова Дмитрій Ивановичъ Свѣшниковъ и купецъ Семенъ Петровичъ  
 Гольцовъ.

## Дорогобужъ и уѣздъ.

### *Педагогическій Советъ.*

*Предсѣдатель Совета* — Учитель-Инспекторъ Городского училища. *Начальница Прогимназіи* — дочь Коллежскаго Ассесора Александра Александровна Еленева. *Преподаватель Закона Божія* — Священникъ Николай Петропавловскій, русскаго языка въ 1, 2 и 3 классахъ — жена Учителя-Инспектора Евдокія Яковлевна Черкова, въ 4 классѣ — учитель Городского училища Александръ Михайловичъ Струнинъ, французскаго языка — Начальница Прогимназіи, арифметики въ 1, 2 и 3 классахъ жена Дорогобужскаго купца Вѣра Ивановна Гречишникова, арифметики, географіи и естественной исторіи въ 4 классѣ — дочь отставнаго лекарскаго ученика Елизавета Михайловна Яковлева, исторіи въ 3 и 4 классахъ и географіи въ 1, 2 и 3 классахъ — Дорогобужская мѣщанка Анна Михайловна Михайлова. Приготовительнаго класса — дочь Коллежскаго Секретаря Марія Васильевна Алексѣева; чистописанія въ 1 и 2 классахъ Елизавета Михайловна Яковлева, въ 3 и 4 классахъ — Учитель-Инспекторъ Городского училища, руководѣлія — дочь Штабсъ-Капитана Ольга Михайловна Гришина. *Врачъ Прогимназіи* — земскій врачъ Григорій Моисеевичъ Маршакъ.

### *Городское училище.*

*Почетный Смотритель* — Городской Голова. *Учитель-Инспекторъ* — Надворный Совѣтникъ Ефимъ Михайловичъ Черковъ. *Законоучитель* — Священникъ Духовской церкви Александръ Петровичъ Поповъ. *Учители*: состоящій въ X классѣ Александръ Петровичъ Мироновъ и Надворный Совѣтникъ Александръ Михайловичъ Струнинъ. *Учительскіе помощники*: Титулярный Совѣтникъ Владиміръ Ивановичъ Розовъ и Губернскій Секретарь Иванъ Максимовичъ Алмазовъ. *Учитель пѣнія*: псаломщикъ Покрово-Пятницкой церкви Константинъ Алексѣевичъ Назаревскій. *Врачъ училища* — П. М. Капутовскій.

## Д о р о г о б у ж ь и у ъ з д ь.

### 1-е Городское приходское училище.

*Попечительница* — вдова Титулярнаго Совѣтника Екатерина Васильевна Михневичъ. *Законоучитель* — Священникъ Покрово-Пятницкой церкви Александръ Николаевичъ Соколовъ. *Учитель* — Коллежскій Регистраторъ Иванъ Ефимовичъ Луговой. *Помощница учителя* — дочь Губернскаго Секретаря Юлія Алексѣевна Смолянинова. *Учитель пѣнія* — мѣщанинъ Захаръ Захаровичъ Кладухинъ.

### 2-е Городское приходское училище.

*Попечитель* — Дорогобужскій купецъ Семенъ Петровичъ Гольцовъ. *Законоучитель* — Священникъ Одигитріевской церкви Нилъ Стефановичъ Бѣлявскій. *Учитель* — сынъ Дорогобужскаго мѣщанина Иванъ Федоровичъ Гриневъ и *учительница* — Марія Петровна Скуратова.

### Женское начальное училище.

*Попечительница* — жена Городскаго Головы Елизавета Андреевна Свѣшникова. *Законоучитель* — Священникъ Одигитріевской церкви Александръ Смирновъ. *Учительница* — мѣщанская дочь Екатерина Николаевна Боровикова. *Помощница ея* — мѣщанская дочь Евгенія Алексѣевна Кушнерева.

### Успенская второклассная церковно-приходская школа.

*Почетный Попечитель* — Потомственный Почетный Гражданинъ — Федоръ Ивановичъ Свѣшниковъ. *Завѣдывающій школою* — Законоучитель Протоіерей Успенской церкви Іаковъ Николаевичъ Пляшкевичъ. *Учители*: окончившіе курсъ духовной семинаріи — Иванъ Дмитріевичъ Волочковъ, Александръ Павловичъ Полкановъ и Николай Григорьевичъ Наверзневъ. *Помощникъ учителя* — діаконъ Никольской церкви Алексѣй Кудрявцевъ.

## Д о р о г о б у ж ь и у ѣ з д ь.

### *Женская одноклассная церковно-приходская школа.*

*Попечитель*—Потомственный Почетный Гражданинъ Федоръ Ивановичъ Свѣшниковъ. *Завѣдывающій*—Законоучитель Священникъ Успенской церкви Сергѣй Богоявленскій. *Учительница*—дочь протоіерея Надежда Яковлевна Пляшкевичъ.

## Министерство Военное.

### *Управленіе Уѣзднаго Воинскаго Начальника.*

*Уѣздный Воинскій Начальникъ*—Подполковникъ Василій Алексѣевичъ Поповъ. *Дѣлопроизводитель*—Надворный Совѣтникъ Константинъ Васильевичъ Машковъ.

## Уѣздныя Земскія Учрежденія.

### *Земская Управа.*

*Предсѣдатель*—Коллежскій Ассесоръ Александръ Михайловичъ Тухачевскій. *Члены*: Губернскій Секретарь Михаилъ Николаевичъ Воронецъ и мѣщанинъ Яковъ Федоровичъ Занѣгинъ. *Секретарь*—крестьянинъ Александръ Евграфовичъ Шкаринъ (онъ-же смотритель земскаго арестнаго дома). *Бухгалтеръ*—мѣщанинъ Степанъ Степановичъ Балашевъ и *помощникъ Бухгалтера*—Николай Ивановичъ Фадеевъ.

### *Комиссія по составленію списковъ присяжныхъ Застѣдителей.*

*Предсѣдатель*—Предводитель Дворянства. *Члены*: Уѣздный Исправникъ, Городской Голова, Предсѣдатель Уѣздной Земской Управы, Городской Судья, Земскіе Начальники, Уѣздный Членъ и

## Дорогобужъ и уѣздъ.

Товарищъ Прокурора Окружнаго Суда, и отъ Земства: Михайлъ Николаевичъ Воронежъ, Фердинандъ Фердинандовичъ Гоффманъ и Прокофій Ивановичъ Ревякинъ.

*Завѣдывающіе военно-конскими участками и ихъ помощники.*

1-го участка—Г. И. Петрушинъ, 2-го участка—Н. С. Щечкинъ, 3-го участка—У. В. Ермаковъ, 4-го участка—И. Н. Соколовъ, 5-го участка—С. Ѳ. Лукашевичъ, 6-го участка—А. П. Никифоровъ, 7-го участка—П. Д. Станкевичъ, 8-го участка—А. Е. Шкаринъ, 9-го участка—И. Д. Сиротининъ, 10-го участка—М. Ф. Варшъ, 11-го участка—С. М. Тумило-Денисовичъ, 12-го участка—Г. И. Новодворскій, 13-го участка—В. И. Жериковъ и 14-го участка—К. П. Крапухинъ.  
Помощники ихъ—2-го участка—М. А. Сычевъ, 3-го участка—В. С. Повалюхинъ, 4-го участка—А. П. Смирновъ, 5-го участка—А. М. Клопотовскій, 6-го участка—В. П. Никифоровъ, 7-го участка—Н. У. Раффъ, 8-го участка—І. М. Гулидовъ, 9-го участка—В. В. Извольскій, 10-го участка—И. В. Казачковъ, 11-го участка—С. Андреевъ, 12-го участка—Г. М. Тарнавскій, 13-го участка—М. Люстровъ и 14-го участка—Ѳ. И. Левынинъ.

### *Сельско-хозяйственный Советъ.*

*Предсѣдатель*—Уѣздный Предводитель Дворянства. *Члены*: Предсѣдатель и Члены Уѣздной Земской Управы. *Земскій Агрономъ*—Александръ Федоровичъ Нестеровъ и избранные Земскимъ Собраніемъ землевладѣльцы: Сергѣй Ильичъ Воронежъ, Константинъ Дмитриевичъ Баснаковъ, Ефимъ Алексѣевичъ Давыдовъ, Иванъ Павловичъ Станюновичъ, Александръ Сергѣевичъ Храповицкій, Александръ Петровичъ Мертваго, Яковъ Федоровичъ Занѣгинъ, Абрамъ Никифоровичъ Козловъ, Александръ Ивановичъ Геденовъ, агрономъ Николай Степановичъ Котиковъ, Владиміръ Николаевичъ Ловеинъ, Степанъ Никитичъ Бегичевъ, Викторъ Ивановичъ Трояновскій и Павелъ Михайловичъ Сухотинъ.

## Дорогобужь и уѣздъ.

### *Врачебный Советъ.*

*Предсѣдатель*—Предсѣдатель Уѣздной Земской Управы.  
*Члены*: Члены Земской Управы, представитель отъ городской Управы, гласные земскаго собранія: Князь В. М. Урусовъ, Е. А. Давыдовъ, В. И. Воронецъ и В. Н. Ловейко, наличные земскіе врачи, земскій ветеринарный врачъ и уѣздный врачъ.

### *Санитарно-Исполнительная Комиссія.*

*Предсѣдатель*—Предсѣдатель Уѣздной Земской Управы.  
*Члены*: Дмитрій Ивановичъ Свѣшниковъ, Родіонъ Степановичъ Плѣшко, Афанасій Прокофьевичъ Носовъ, Константинъ Дмитриевичъ Баснаковъ, Григорій Моисеевичъ Маршакъ, Александръ Яковлевичъ Купріяновъ и Петръ Мавуиловичъ Капутовскій.

### *Уѣздная Оцѣночная Комиссія.*

*Предсѣдатель*—Уѣздный Предводитель Дворянства. *Члены*: Податной Инспекторъ (онъ же непремѣнный членъ), Предсѣдатель Уѣздной Земской Управы, Земскій Начальникъ 3-го участка, отъ земства—Павъ Павловичъ Станюковичъ, Константинъ Дмитриевичъ Баснаковъ, отъ города—(вакансія), отъ Министерства Земледѣлія и Государственныхъ Имуществъ—Дорогобужскій Лѣсничій.

### *По страхованію построекъ и движимыхъ имуществъ.*

*Агентъ* земскаго страхованія—дворянинъ Викторъ Платоновичъ Пряжевскій.

### *Уѣздное Попечительство дѣтскихъ приютовъ.*

*Предсѣдатель*—Уѣздный Предводитель Дворянства Князь Владиміръ Михайловичъ Урусовъ. *Члены*: Уѣздный Исправникъ Родіонъ Степановичъ Плѣшко, Предсѣдатель Уѣздной Земской Управы.

## Д о р о г о б у ж ь и у ѣ з д ь.

вы Александръ Михайловичъ Тухачевскій, Городской Голова Дмитрій Ивановичъ Свѣшниковъ, Градскій Благочинный Протоіерей Θεодоръ Березкинъ, Учитель-Инспекторъ городского училища Ефимъ Михайловичъ Черковъ, Уѣздный врачъ Петръ Мануиловичъ Капутовскій и всѣ Земскіе Начальники уѣзда. *Дѣлопроизводитель*—Помощникъ Исправника Василій Васильевичъ Соколовъ.

### Духовное Вѣдомство.

*Настоятель* Болдина монастыря—Игуменъ о. Макарій Орловъ.

*Градскій Благочинный*—Протоіерей Соборной Екатерининской церкви Θεодоръ Березкинъ; церкви его смотрѣнія: Екатерининскій Соборъ, Успенская, Духовская, Богоявленская, Покрово-Пятницкая и Одигитріевская и села: Визюково, Михайловское и Елисѣенки.

1-й Округъ: Благочинный—Священникъ села Ромоданова Семенъ Солнцевъ; села: Озерище, Княщино, Бражино, Алексино, Ярилово, Ромоданово, Мстиславская Слободка, Рождество, Сверколучье, Василево, Усвятъе, Красно-Болотово, Кузино, Коськово и Ректы.

II-й Округъ: Благочинный—Протоіерей села Волочка Семенъ Чулковъ; села: Буда, Мытищино, Межурѣчье, Клѣтки, Шилово, Чеботово, Славково, Пустынное, Благовѣщенье, Богородицкое, Волочекъ и Новый Городокъ.

III-й Округъ: Благочинный—Священникъ села Неелова Василій Соколовъ; села: Городокъ, Пушкино, Кулево, Засижье, Рыбки, Николо Кремьяное, Моисеево, Вержино, Овиновщина, Николо-Погорѣлое, Церстевки, Селецкое, Корочарово, Кокушкино, Троица и Неелово.

## О б щ е с т в а

### *Отдѣленіе Авраамева Братства.*

*Предсѣдатель*—Соборный Протоіерей Ѳ. Березкинъ. *Члены*: Уѣздный Предводитель Дворянства, всѣ Земскіе Начальники уѣзда,



## Д о р о г о б у ж ь и у ѣ з д ь.

Уѣздный Исравникъ, Инспекторъ Городского училища. *Священники*: Н. Петропавловскій (онъ-же и Секретарь), Н. Бѣлявскій (онъ-же и Казначей), купецъ Ѡ. И. Свѣшниковъ, Протоіерей Успенской церкви Іаковъ Пляшневичъ и Священникъ Одагитрѣвской церкви Александръ Смирновъ.

### *Пожарное Общество.*

*Предсѣдатель Совѣта*—Городской Голова. Начальникъ Охотниковъ—мѣщанинъ Иванъ Николаевичъ Засыпкинъ.

### *Благотворительное Общество.*

*Предсѣдатель Совѣта*—Уѣздный Предводитель Дворянства. *Товарищъ Предсѣдателя*—Р. С. Плѣшко. *Казначей*—Ф. Ф. Гоффманъ. *Секретарь*—Е. В. Тихановскій. *Члены Совѣта*: О. Г. Плѣшко, Е. Н. Гоффманъ, А. А. Еленева, Н. М. Воронежъ, П. П. Карташевъ, П. Н. Клитинъ, В. Н. Ловейно, К. В. Машковъ, Е. В. Михневичъ, Е. А. Попова, А. Ф. Поляковъ, Т. Р. Полякова, И. П. Станюковичъ, Ѡ. П. Станкевичъ, А. М. Тухачевскій, Княгиня Е. П. Урсова, А. Е. Яншинъ, П. П. Лесли и Княгиня М. Ѡ. Чегодаева.

### *Городское Благотворительное Общество.*

*Предсѣдатель Совѣта*—Городской Голова. *Товарищъ Предсѣдателя*—Ф. Ф. Гоффманъ. *Казначей*—И. И. Масленниковъ. *Секретарь*—Р. І. Дехтеревъ. *Члены*: А. А. Гончарова, В. П. Гольцовъ, Ѡ. И. Демехинъ, П. М. Капустовскій, А. К. Кликуновъ, И. В. Левченковъ, М. Р. Матюшкинъ, П. И. Матюшкина, М. Ѡ. Масальская, Е. В. Михневичъ, И. Д. Михалевскій, Протоіерей Ѡ. Березкинъ, А. П. Поповъ, П. П. Ревякинъ, Е. А. Свѣшникова, Ѡ. П. Станкевичъ, А. А. Степановъ, М. И. Терентьевъ и А. Т. Елисева.

### *Попечительный Совѣтъ крестьянской богадѣльни.*

*Предсѣдатель*—Предводитель Дворянства. Заступающій его мѣсто—Р. С. Плѣшко (онъ-же и Секретарь Совѣта). *Казначей*—Ф. Ф.

## Дорогобужъ и уѣздъ.

Гофманъ, всѣ Земскіе Начальники уѣзда, А. М. Тухачевскій. *Распорядительница* — О. П. Станкевичъ. *Смотритель богадѣльни* — И. А. Декинъ.

### Городская богадѣльня.

*Попечительница* — вдова купца Автомина Афанасьевна Гончарова. *Помощники ея*: Матвѣй Романовичъ Матюшкинъ и Андрей Трофимовичъ Елисеѣвъ. *Казначей* — Иванъ Ивановичъ Масленниковъ.

### Дорогобужское Общественное Собрание.

*Почетные Члены* — Тайный Совѣтникъ Василій Осиповичъ Сосновскій, Князь Владиміръ Михайловичъ Урусовъ и Дмитрій Ивановичъ Свѣшниковъ.

*Старшины*: С. И. Воронецъ, Ф. Ф. Гофманъ, П. М. Капутовскій, А. Ф. Нестеровъ, А. Ф. Козеловскій, Ц. П. Карташевъ, А. М. Тухачевскій, М. В. Лонгиновъ, А. С. Храповицкій, А. О. Поляковъ, К. Д. Баснамовъ и Я. О. Занѣгинъ.

### Общественная библиотека.

*Завѣдывающій библиотекою* — Титулярный Совѣтникъ Владиміръ Ивановичъ Розовъ. *Библиотекариши* — Пелагея Иванова и Тюрина.

### Дорогобужское Общество помощи учащемуся юношеству.

*Предсѣдатель Совета* — Дмитрій Ивановичъ Свѣшниковъ. *Казначей* — Ефимъ Михайловичъ Черковъ. *Секретарь* — Иванъ Ефимовичъ Луговой. *Члены Совета* — Протоіерей Ѳеодоръ Алексѣевичъ Березкинъ, Родіонъ Степановичъ Плѣшко, Нилъ Степановичъ Бѣлявскій. *Ревизіонная Комиссія*: Романъ Іоакимовичъ Дехтеревъ, Иванъ Васильевичъ Левченковъ, Иванъ Ѳеодотовичъ Гриневъ; Свя-

## Дорогобужь и уѣздъ.

щеники: Александръ Петровичъ Смирновъ, Николай Григорьевичъ Петропавловскій, Александръ Петровичъ Поповъ, Елизавета Михайловна Яковлева. *Почетные Члены*—Семень Петровичъ Гольцовъ, Антонина Авдасьевна Гончарова, Матвѣй Романовичъ Матюшкинъ, Викторъ Станиславовичъ Новицкій, Лазарь Соломоновичъ Поляновъ, Дмитрій Ивановичъ Свѣшниковъ, настоятель Андреевскаго собора въ город. Кронштадтѣ Іоаннъ Ильичъ Сергіевъ, Людвигъ Андреевичъ Юргенсъ, Александръ Егоровичъ Яшинъ.

## Духовщина и уѣздъ.

### Министерство Внутреннихъ Дѣлъ.

*Уѣздный Предводитель Дворянства*—Дѣйствительный Статскій Совѣтникъ Вадимъ Платоновичъ Энгельгардтъ. *Депутатъ Дворянства*—Борисъ Тимофеевичъ Садовскій. *Письмоводитель*—Губернскій Секретарь Дмитрій Тимофеевичъ Верзиловъ.

### Уѣздный Стрѣлъ.

*Предсѣдатель*—Предводитель Дворянства Дѣйствительный Статскій Совѣтникъ Вадимъ Платоновичъ Энгельгардтъ. *Уѣздный Членъ Окружнаго Суда* Статскій Совѣтникъ Михаилъ Алексѣевичъ Строгановъ. *Городской Судья*—Титулярный Совѣтникъ Владимір Павловичъ Зякинъ. *Земскіе Начальники*: 1 участка—Статскій Совѣтникъ Михаилъ Ѳедоровичъ Кусановъ, 2 участка—отставной Штабсъ-Капитанъ Николай Александровичъ Рустичкій, 3 участка—Статскій Совѣтникъ Александръ Евграфовичъ Гессель и 4 участка—Коллежскій Ассесоръ Іосифъ Константиновичъ Глинка. *Кандидатъ къ Земскимъ Начальникамъ*—дворянинъ Павелъ Францевичъ Забѣлло. *Почетные Судьи*: Коллежскій Совѣтникъ Константинъ Ипполитовичъ Равинскій, Коллежскій Регистраторъ Степанъ Францевичъ Забѣлло, дворянинъ Борисъ Тимофеевичъ Садовскій, дѣйст-

## Д у х о в щ и н а и у ѣ з д ъ.

вительный студентъ Московскаго Унивѣрситета дворянинъ М. А. Лесли, дворянинъ П. Ф. Забѣлло, отставной поручикъ Н. Ф. Забѣлло. *Секретарь Съезда* — Надворный Совѣтникъ Николай Александровичъ Павловскій.

### *Уѣздное Полицейское Управление.*

*Исправникъ* — Коллежскій Совѣтникъ Иванъ Валеріановичъ Сулима-Самуйло *Помощникъ его* — Надворный Совѣтникъ Сергѣй Михайловичъ Римскій-Корсановъ. *Секретарь* — Титулярный Совѣтникъ Андрей Андреевичъ Бѣлавенцевъ. *Столоначальники*: Коллежскій Секретарь Георгій Федосеевичъ Юденичъ и Коллежскій Регистраторъ Александръ Григорьевичъ Залѣссскій. *Регистраторъ* — вѣдѣющій чина Сергѣй Михайловичъ Бѣлявскій. *Канцелярскіе Служители*: дворянинъ Николай Николаевичъ фонъ-Ломанъ и личный почетный гражданинъ Петръ Порфирьевичъ Соколовъ. *Пристава*: 1 стана — Титулярный Совѣтникъ Василій Ивьяновичъ Богушевскій, 2 стана — Коллежскій Ассесоръ Павелъ Афанасьевичъ Душакъ и 3 стана — Коллежскій Ассесоръ Алексѣй Александровичъ Вишневскій. *Полицейскій Надзиратель* — Титулярный Совѣтникъ Николай Александровичъ фонъ-Ломанъ и фабрики Ярцева — Губернскій Секретарь Андрей Михайловичъ Корольковъ.

### *Уѣздное Тюремное Отдѣленіе.*

*Директоры* — Уѣздный Предводитель Дворянства, Уѣздный Исправникъ, Уѣздный Членъ Окружнаго Суда, Предсѣдатель Земской Управы, Городской Судья, Уѣздный Врачъ, Протоіерей Василій Качевскій, Статскій Совѣтникъ Михаилъ Θεодоровичъ Кусановъ. Коллежскій Совѣтникъ Константинъ Ипполитовичъ Равинскій. *Дѣлопроизводитель* — Почетный Гражданинъ Иванъ Александровичъ Богдановъ. *Начальникъ тюрьмы* — Поручикъ Борисъ Михайловичъ Имшенецкій.

## Д у х о в щ и н а и у ѣ з д ъ.

### *Распорядительный Комитетъ.*

*Предсѣдатель*—Уѣздный Исправникъ. *Члены*: Уѣздный Военскій Начальникъ, Городской Староста и Предсѣдатель Земской Управы.

### *Врачебная часть.*

*Уѣздный Врач*—Надворный Совѣтникъ Георгій Федоровичъ Фельдманъ. *Земскіе Врачи*: Коллежскій Ассесоръ Болеславъ Фельдманъ, Владиславъ Іосифовичъ Круковскій, Порфирій Петровичъ Кутузовъ, женщина-врачъ Юлія Осиповна Крыжиновская и Осипъ Яковлевичъ Неусихинъ.

### *А п т е к а.*

*Вольная аптека*—личнаго почетнаго гражданина Провизора Осипа Львовича Зунделовича.

### *Почтово-Телеграфная Контора.*

*Начальникъ Конторы*—Надворный Совѣтникъ Василій Ивановичъ Барсовъ. *Помощникъ его*—Коллежскій Ассесоръ Николай Павловичъ Вигилянскій. *Надсмотрщикъ*—Порѣчскій мѣщанинъ Иванъ Стефановъ Ивановъ.

### *Городскіе упрощенное общественное Управленіе.*

*Городской Староста*—мѣщанинъ Иванъ Федоровичъ Мухинъ. *Помощникъ его*—мѣщанинъ Меодій Арсеньевичъ Бакановъ. *Секретарь*—мѣщанинъ Константинъ Тимофеевичъ Никитинъ.

### *Сиротскій Судъ.*

*Предсѣдатель*—купецъ Григорій Афанасьевичъ Краснощеповъ. *Члены*: мѣщанинъ Меодій Арсеньевичъ Бакановъ и купецъ

## Д у х о в щ и н а и у ѣ з д ъ.

Дмитрій Васильевичъ Судьинъ. *Дьялопроизводитель* — мѣщанинъ  
Петръ Павловичъ Гриценкинъ.

## М и н и с т е р с т в о Ф и н а н с о в ъ.

### *Уѣздное Казначейство.*

*Казначей*—Коллежскій Совѣтникъ Алексѣй Васильевичъ За-  
болотскій. *Бухгалтеръ*—Титулярный Совѣтникъ Илья Федоровичъ  
Смирягинъ. *Помощники Бухгалтера*: Титулярный Совѣтникъ Ни-  
колай Ивановичъ Пашинъ, Коллежскій Секретарь Алексѣй Ивано-  
вичъ Алмазовъ и неимѣющій чина Павелъ Григорьевичъ Гофштетеръ.

### *Окружное Акцизное Управление.*

*Помощники Акцизнаго Надзирателя*: Василій Алексѣе-  
вичъ Повало-Швейковскій, Александръ Иосифовичъ Нарановичъ. *Кон-*  
*тролеры*: Валентянъ Митрофановичъ Выскребенцевъ (въ г. Духов-  
щинѣ) и въ с. Петровѣ—Леонидъ Арсеньевичъ Александровъ, и въ  
г. Духовщинѣ *Надсмотрщикъ*—Поклевскій-Козелль.

### *Уѣздный Комитетъ Попечительства о народной трез-* *вости.*

*Предсѣдатель*— Уѣздный Предводитель Дворянства. *Члены*  
*по должности*: Уѣздный Членъ Окружнаго Суда, Товарищъ Про-  
курора Окружнаго Суда, Уѣздный Исправникъ, Предсѣдатель Зем-  
ской Управы, Земскіе Начальники, всѣ Почетные Мировые Судьи,  
Воинскій Начальникъ, Городской Судья, Податной Инспекторъ,  
Помощникъ Акцизнаго Надзирателя, Уѣздный Врачъ, Городской  
Староста, Инспекторъ Городскаго Училища, Депутатъ отъ Духов-  
наго Вѣдомства о. Гавріиль Каченовскій. *Члены отъ Земскаго Со-*  
*бравія*— Михаилъ Николаевичъ Лыкошинъ и И. А. Гернь. *Дьяло-*

## Д у х о в щ и н а и у ъ з д ъ.

*производитель* и членъ соревнователь Сергѣй Георгіевичъ Пузыревъ.  
*Члены* соревнователи: Священникъ о. Михаилъ Можайскій, Земскій врачъ Б. Ф. Миклашевскій, Баронесса Софія, Артуровна Таубе.  
*Врачи*: Николай Іосифовичъ Глинна, Владиславъ Іосифовичъ Круковскій, Александръ Васильевичъ Греппи, фельдшеръ Михаилъ Абрамовичъ Бабковъ, Священникъ о. Михаилъ Кулагинъ, Протоіерей о. Василій Качевскій, дворянка Юлія Павловна Равинская, Священникъ Петръ Васильевичъ Щелетовъ, купецъ Григорій Афанасьевичъ Краснощековъ, врачъ Порфирій Петровичъ Кутузовъ, Священникъ Іаковъ Михайловичъ Кулагинъ, дворянка Наталія Михайловна Хмѣлевская, землевладѣлецъ Василій Ильичъ Дмитріевъ. *Участковые попечители*: Д. Т. Верзиловъ, купеческій сынъ А. Е. Горбатовъ, лѣсничій М. А. Звягинъ, Священникъ о. А. Клитинъ, Губернскій Секретарь А. Н. Глинскій, діаконъ с. Красноселья П. Д. Пашинъ, учитель Узвозскаго училища Ипполитъ Ивановичъ Кораблевъ. *Дворяне*: Владиславъ Викентьевичъ Мощинскій, Антонъ Ивановичъ Исаевичъ, діаконъ с. Горокъ Василій Плаксинъ, Александръ Ивановичъ Самариновъ, Почетный Мировой Судья Павелъ Францевичъ Забѣлло, Священникъ Іаковъ Сергѣевичъ Семеновъ, Князь Александръ Георгіевичъ Туркестановъ.

### *Уѣздное Раскладочное Присутствие.*

*Предсѣдатель*—Податной Инспекторъ Губернскій Секретарь Василій Васильевичъ Еченстовъ. *Члены*: А. Б. Фалилѣвъ, Г. А. Краснощековъ, А. Е. Горбатовъ, С. Н. Сапожниковъ и Е. С. Скоробогатовъ.

### *Городское по квартирному налогу Присутствіе.*

*Предсѣдатель*—Податной Инспекторъ. *Члены*: Г. А. Краснощековъ, А. В. Григорьевъ, А. Ф. Григорьевъ и А. Б. Фалилѣвъ.

## Д у х о в щ и н а и у ъ з д ъ.

### Министерство Земледѣлія и Государственныхъ Имуществъ.

*Духовщинскій Лѣсничій*—Титулярный Совѣтникъ Михаилъ Андреевичъ Звягинъ.

### Министерство Юстиціи.

*И. д. Судебнаго Слѣдователя*—Надворный Совѣтникъ Алексѣй Алексѣевичъ Лазаревичъ. *Судебный Приставъ*—Титулярный Совѣтникъ Петръ Карловичъ Буцевичъ. *Нотаріусъ*—дворянинъ Антошъ Сигизмундовичъ Бялковскій.

### Дворянская Опекѣ.

*Предсѣдатель*—Предводитель Дворянства. *Члены*: Губернскій Секретарь Яковъ Ипполитовичъ Повало-Швейковскій. Членъ Опекѣ и завѣдывающій письмоводствомъ—Титулярный Совѣтникъ Василій Авксентьевичъ Волонцевичъ.

### Министерство Народнаго Просвѣщенія.

#### *Учбный Училищный Советъ.*

*Предсѣдатель*—Предводитель Дворянства Дѣйствительный Статскій Совѣтникъ Владимъ Платоновичъ Энгельгардтъ. *Члены*: отъ Министерства Внутреннихъ Дѣлъ—Духовщинскій Исправникъ Коллежскій Совѣтникъ Иванъ Валеріановичъ Сулима-Самуйло, отъ Министерства Народнаго Просвѣщенія—Надворный Совѣтникъ—В. Н. Морозкинъ, отъ Епархіальнаго Вѣдомства—Протоіерей о. Василій Качевскій, отъ Земства П. Ф. Забѣлло, М. А. Лесли и Земскіе Начальники.



## Д у х о в щ и н а и у ъ з д ъ.

### *Женская Прогимназія.*

*Предсѣдатель* Педагогическаго Совѣта—Инспекторъ Надворный Совѣтникъ Владиміръ Никитѣевичъ Морозкинъ. *Начальница Прогимназіи*—вдова Полковника Любовь Александровна Луцинская. *Законоучитель*—Священникъ М. П. Можайскій. *Преподаватели*: жена Коллежскаго Секретаря Марія Михайловна Смирнова, дочь Коллежскаго Регистратора Марія Егоровна Кобылинская, дочь Коллежскаго Ассесора Надежда Николаевна Сулима-Самуйлова всѣ учителя Городскаго училища. *Надзирательница*—дворянка Людія Николаевна Алексѣевцева. *Врѣчь*—Болеславъ Феликсовичъ Миклашевскій. *Секретарь*—Коллежскій Секретарь Иванъ Ивановичъ Смирновъ.

### *Попечительный Совѣтъ Прогимназіи.*

*Предсѣдатель*—Предводитель Дворянства Дѣйствительный Статскій Совѣтникъ Вадимъ Платоновичъ Энгельгардтъ. *Члены*: Предсѣдатель Педагогическаго Совѣта, Начальница Прогимназіи, Надворный Совѣтникъ Н. А. Павловскій, вдова Подполковника Екатерина Константиновна Лишина и М. А. Лесли.

### *Городское училище.*

*Учитель-Инспекторъ*—Надворный Совѣтникъ Владиміръ Никитѣевичъ Морозкинъ. *Почетный Смотритель*—купецъ Григорій Афанасьевичъ Краснощеновъ. *Законоучитель*—Священникъ о. Николай Ширяевъ. *Учителя*: Надворный Совѣтникъ Степанъ Александровичъ Владимірскій и состоящій въ X классѣ Иванъ Степановичъ Ардаматскій. *Сверхштатный учитель*—Коллежскій Секретарь Иванъ Ивановичъ Смирновъ. *Учительскій помощникъ*—Иванъ Родионовичъ Осиповъ.

## Д у х о в щ и н а и у ѣ з д ь.

### Министерство Военное.

*Уѣздный Воинскій Начальникъ*—Подполковникъ Антонъ Станиславовичъ Косоцкій. *Дѣлопроизводитель*—Коллежскій Ассесоръ Валеріанъ Геннадіевичъ Алалыкинъ.

### *Уѣздное по воинской повинности Присутствіе.*

*Предсѣдатель*—Предводитель Дворянства. *Члены*: Уѣздный Исправникъ, Воинскій Начальникъ, Члены Земской Управы, отъ Земства по 1-му участку—М. Н. Лыкошинъ и 2-му участку—Н. Ф. Забѣлло. *Дѣлопроизводитель*—Губернскій Секретарь Дмитрій Тимофеевичъ Верзиловъ.

## Уѣздныя Земскія Учрежденія.

### *Земская Управа.*

*Предсѣдатель*—Губернскій Секретарь Алексѣй Ивановичъ Лышквичъ. *Члены*: Коллежскій Регистраторъ Михаилъ Николаевичъ Лыкошинъ и Князь Александръ Георгіевичъ Туркестановъ. *Секретарь*—О. П. Гужевъ.

### *Комиссія по составленію списковъ присяжныхъ заседателей.*

*Предсѣдатель*—Предводитель Дворянства. *Члены*: Уѣздный Исправникъ, Предсѣдатель Земской Управы, Уѣздный Членъ Окружнаго Суда, Товарищъ Прокурора, Городской Судья, Податной Инспекторъ, отъ Земства: Григорій Афанасьевичъ Краснощеконъ, Михаилъ Николаевичъ Лыкошинъ и Князь Александръ Георгіевичъ Туркестановъ. Городской Староста—И. Ф. Мухинъ.

## Д у х о в щ и н а и у ѣ з д ъ.

*Завѣдывающіе военно-конскими участками.*

І. А. Гернь, А. А. Потаповъ, П. Ф. Забѣлло, І. И. Шпаковский, В. В. Мощинскій, мѣщанинъ И. И. Кораблевъ, В. И. Лебедевъ, В. Н. Жиркевичъ. С. Э. Броневскій, И. Г. Руженцевъ, Я. В. Левыкинъ, С. В. Трембицкій, дворянинъ Н. А. Эндржеевскій, Е. В. Деньшель и Поручикъ И. Ф. Зенковичъ.

## Д у х о в н о е в ѣ д о м с т в о.

*1-й округ*—Благочинный г. Духовщины Протоіерей Соборной церкви Василій Иваповичъ Качевскій; церкви 1-го округа: Николаевскій Соборъ, Городская Духовская церковь и села: Третьяково, Булагино, Афанасьевское, Воротышено, Тяполово и Введенье.

*2-й округ*—Священникъ села Ядревичъ Дмитрій Ляшкевичъ; села: Сыркоренскія-Липки, Чижево, Ядревичи, Кубарово, Башковичи, Гришково, Спасекія-Липки, Ополье, Холмъ, Свалцы, Преображенскъ, Елисѣевичи, Босино, Красноселье, Загусинье и Сутоки.

*3-й округ*—Протоіерей села Трисвятъя Алексѣй Настѣдкинъ; села: Трисвятъе, Шестаково, Приселье, Мушковичи, Стрѣлки, Новоселье, Скачково, Колковичи, Шуклино, Копыревщина, Суетово, Прость, Ульхово, Горки, Пнево, Ратяно и Ярцевской фабрики церковь.

*4-й округ*—Священникъ села Шиловичъ Алексѣй Клитинъ; села: Понпзовье, Сущево, Лосево, Печеничево, Дѣдово, Мамоново, Шиловичи, Сошна, Городна, Спась-Углы, Выгородокъ, Рядынь, Велистово и Бердяево Порѣчскаго уѣзда.

*Церковно-приходская школа при Соборной церкви.*

*Наблюдатель*—Священникъ о. Митрофанъ Михайловичъ Кулагинъ. *Завѣдывающій школою*—Протоіерей о. Василій Качевскій. *Учитель*—Александръ Васильевичъ Качевскій. *Законучитель*—Священникъ Николай Дмитриевичъ Ширяевъ.

## Д у х о в щ и н а и у ѣ з д ъ.

### *Школа грамоты при Духовской церкви.*

*Учитель*—Иосифъ Павловичъ Вишневъ. *Завѣдывающій и Законоучитель*—Протоіерей Петръ Клитинь.

## О б щ е с т в а.

### *Пожарное Общество.*

*Предсѣдатель Совета Общества*—купецъ Алексѣй Филипповичъ Григорьевъ. *Начальникъ Охотниковъ*—мѣщанинъ Тимофей Прокофьевичъ Власовъ. *Помощникъ его*—мѣщанинъ Елисей Васильевичъ Афанасьевъ. *Секретарь*—купеческій сынъ А. Е. Горбатовъ. *Члены Совета*—А. В. Григорьевъ, И. Ф. Мухинъ, Ж. Ф. Фельдманъ, М. Р. Пастуховъ, М. А. Строгоновъ, И. В. Сулима-Самуйло, Т. О. Лидванскій, С. И. Глушковъ, А. Е. Горбатовъ, В. Г. Алалыкинъ, Священникъ М. П. Можайскій.

### *Общество вспомошествованія бѣднымъ ученицамъ Духовщинскихъ учебныхъ заведеній.*

*Предсѣдатель*—Податной Инспекторъ Василій Васильевичъ Еченстовъ. *Товарищъ Предсѣдателя*—Алексѣй Филипповичъ Григорьевъ. *Члены Правленія*—Е. Ф. Фельдманъ, А. В. Григорьевъ. *Казначей*—А. И. Строгоновъ.

### *Дамскій Комитетъ вспомошествованія Духовщинской женской Прогимнази.*

*Предсѣдательница Комитета*—вдова Подполковника Екатерина Ковставаиновна Лишина. *Товарищъ Предсѣдательницы*—Начальница Прогимнази вдова Полковника Любовь Александровна Лущинская. *Секретарь*—Надворный Совѣтникъ Н. А. Павловскій. *Членъ Правленія*—Леонтина Ивановна Фельдманъ.

## Д у х о в щ и н а и у ѣ з д ъ.

*Духовщинскій мѣстный Комитетъ Россійскаго Общества  
Краснаго Креста.*

*Предсѣдатель*—Уѣздный Исправникъ Коллежскій Совѣтникъ  
Иванъ Валеріановичъ Сулима-Самуйло. *Секретарь Комитета*—  
Коллежскій Секретарь Иванъ Ивановичъ Смирновъ.

*Библиотека уѣзднаго Земства.*

*Завѣдуетъ Совѣтъ Библиотеки. Предсѣдатель*—А. И. Ляш-  
кевичъ. *Члены:* Д. Т. Верзиловъ, Б. Ф. Мишашевскій, В. В. Ече-  
истовъ и В. Н. Морозкинъ. *Библиотекарша*—Анна Грѣгорьевна  
Станкевичъ.

*Частная библиотека.*

*Въ селѣ Ярцевѣ*—Товарищества Ярцевской мануфактуры А. Хлу-  
дова. *Завѣдывающій библиотекою*—Директоръ фабрики Алек-  
сандръ Флорентьевичъ Перловъ.

*Духовщинское Общество пособій бѣднымъ.*

*Предсѣдатель*—купецъ Г. А. Краснощековъ. *Члены Прав-*  
*ленія*—И. В. Сулима-Самуйло, М. Ѡ. Кусановъ, Е. К. Лишина, И.  
Ф. Мухинъ, Г. Ф. Фельдманъ, Б. Ф. Миклашевскій, А. Е. Горбатовъ,  
А. Б. Фалилѣевъ, Священникъ о Николай Ширяевъ, И. Г. Ружен-  
цевъ, А. П. Лебедевъ. *Казначей*—К. И. Лебедевъ. *Секретарь*—  
И. А. Богдановъ.

# Е л ь н я и у ѣ з д ѣ .

## Министерство Внутренних Дѣлъ.

*Уѣздный Предводитель Дворянства* — гвардіи Прапорщикъ Николай Николаевичъ Опочининъ. *Секретарь* его Канцеляріи — Коллежскій Секретарь Анатолій Михайловичъ Верховскій.

### *Уѣздный Съездъ.*

*Предсѣдатель* — Предводитель Дворянства. Уѣздный Членъ Окружнаго Суда Статскій Совѣтникъ Ипполитъ Адамовичъ Шавковскій. *Земскіе Начальники*: 1-го участка — Надворный Совѣтникъ Михаилъ Павловичъ Яновскій, 2-го участка — Статскій Совѣтникъ Петръ Павловичъ Верховскій, 3-го участка — (вакансія), 4-го участка — Губернскій Секретарь Александръ Ивановичъ Кайсаровъ и 5-го участка — Статскій Совѣтникъ Евгенийъ Андреевичъ Тихомировъ. *Почетные Мирные Судьи*: Сенаторъ Дѣйствительный Тайный Совѣтникъ Д. В. Беръ, гвардіи Прапорщикъ Н. Н. Опочининъ, Дѣйствительный Статскій Совѣтникъ В. М. Нахимовъ, Поручикъ гвардіи В. Н. Опочининъ, Статскій Совѣтникъ П. П. Григорьевъ. *Секретарь Съезда* — Надворный Совѣтникъ Георгій Ивановичъ Руженцевъ.

### *Уѣздное по воинской повинности Присутствіе.*

*Предсѣдатель* — Предводитель Дворянства. *Члены*: Уѣздный Исправникъ, Уѣздный Воинскій Начальникъ, Предсѣдатель Земской Управы. *Завѣдующій дѣлопроизводствомъ* — отставной Капитанъ-Лейтенантъ Павелъ Клементьевичъ Тумило-Денисовичъ.

### *Уѣздное Полицейское Управленіе.*

*Уѣздный Исправникъ* — Полковникъ Ростиславъ Федоровичъ Благодеровъ. *Помощникъ его* — Надворный Совѣтникъ Іосифъ Николаевичъ Капустинъ. *Секретарь* — Губернскій Секретарь Николѣ

## Е л ь н я и у ѣ з д ъ .

лай Николаевичъ Шершевицкій. *Столочальники*: Коллежскій Регистраторъ Иванъ Ѳедоровичъ Душакъ и дворянинъ Валерій Михайловичъ Верховскій. *Регистраторъ*—дворянинъ Тимофей Андреевичъ Бунаревъ. *Полицейскій Надзиратель*—Коллежскій Регистраторъ Владиміръ Никифоровичъ Алексѣевъ. *Становые Пристава*: 1-го стана—Коллежскій Ассесоръ Сергѣй Евсигнѣевичъ Прскоповичъ, 2-го стана—Титулярный Совѣтникъ Василій Федосеевичъ Юденичъ и 3-го стана—Коллежскій Ассесоръ Григорій Егоровичъ Статкевичъ.

### *Уѣздное тюремное Отдѣленіе.*

*Предсѣдатель*—Предводитель Дворянства. *Директоры*: Товарищъ Прокурора Смоленскаго Окружнаго Суда Евгенийъ Григорьевичъ Полуектовъ, Уѣздный Членъ Окружнаго Суда по Ельнинскому уѣзду, Ельнинскій Уѣздный Исправникъ, Уѣздный Врачъ Коллежскій Совѣтникъ Сергѣй Мартиниановичъ Воронецъ. Протоіерей Соборной г. Ельни церкви Василій Сеньковскій, Предсѣдатель Уѣздной Земской Управы Коллежскій Совѣтникъ Иванъ Григорьевичъ Кайсаровъ, Городской Староста Василій Андреевичъ Сухининъ. *Начальникъ тюрьмы*—Надворный Совѣтникъ Василій Трофимовичъ Корольковъ.

### *Уѣздный Распорядительный Комитетъ.*

*Предсѣдатель*—Уѣздный Исправникъ. *Члены*: Уѣздный Воинскій Начальникъ, Городской Староста и Членъ Уѣздной Земской Управы.

### *Врачебная часть.*

*Уѣздный врачъ*—Коллежскій Совѣтникъ Сергѣй Мартиниановичъ Воронецъ. *Городской врачъ*—(вакансія). *Земскіе врачи*: докторъ медицины Надворный Совѣтникъ Павелъ Оттовичъ Дрейке.

## Е л ь н я и у ъ з д ъ .

*Лекари:* Титулярный Совѣтникъ Александръ Михайловичъ Пинесь, Иванъ Семеновичъ Цвѣтновъ, докторъ медицины Надворный Совѣтникъ Федоръ Давыдовичъ Витингъ и Рафаиль Дмитріевичъ Покровский. *Понемитель* Земской Больницы — дворянинъ Гавріилъ Михайловичъ Лесли. *Смотритель* Больницы — (вакансія). *Управляющій* Земскою Аптекою — Провизоръ Робертъ Яковлевичъ Розалинскій. *Врачъ окулистъ* — при постоянномъ окулистическомъ пунктѣ. *Понемитель о слѣпыхъ* — докторъ медицины Надворный Совѣтникъ П. О. Дрейке.

### *Почтово-Телеграфная Контора*

*Начальникъ Конторы* — Надворный Совѣтникъ Алексѣй Діовисьевичъ Даниловъ. *Помощникъ его* — Коллежскій Секретарь Павелъ Власьевичъ Жуновскій. *Надсмотрщикъ* — неимѣющій чина Петръ Никитичъ Додинъ. *Начальникъ* Починковской Конторы — Коллежскій Ассесоръ Михаилъ Александровичъ Корфъ *и. д.* *Надсмотрщика* — Петръ Павловичъ Грековъ. *Почтово-Телеграфные чиновники:* вышаго оклада — Георгій Клементьевичъ Шамшинъ и низшаго оклада — Георгій Авдревичъ Воржейкинъ. *Начальникъ* Балутинскаго почтоваго отдѣленія — неимѣющій чина Игнатій Константиновичъ Чулковъ.

### *Упрощенное Городское Общественное Управленіе.*

*Городской Староста* — 2-й гильдіи купецъ Василій Андреевичъ Сухининъ. *Помощникъ его* — мѣщанинъ Михаилъ Григорьевичъ Васильевъ.

### *Сиротскій Судъ.*

*Предсѣдатель* — Городской Староста. *Члены:* 2-й гильдіи купцы — Михаилъ Іосифовичъ Зуевъ и Михаилъ Федоровичъ Казьменовъ; мѣщане: Михаилъ Григорьевичъ Васильевъ, Владиміръ Грн-



## Е л ь н я и у ѳ з д ь.

горьевичъ Ждановъ. *Дьлопроизводитель* — Михаилъ Сергѣевичъ Куршовъ.

## М и н и с т е р с т в о Ф и н а н с о в ь.

*Податной Инспекторъ* по Ельнинскому уѳзду — Титулярный Совѣтникъ Дмитрій Ивановичъ Гожевъ.

*Уѳздное Казначейство.*

*Уѳздный Казначей* — Коллежскій Совѣтникъ Николай Семеновичъ Трофимовъ. *Бухгалтеръ* — Надворный Совѣтникъ Семель Дмитріевичъ Медвѣдновъ. *Кассиръ* — Титулярный Совѣтникъ Василій Акимовичъ Тупицо. *Помощники Бухгалтера* — Титулярный Совѣтникъ Аркадій Ивановичъ Транковскій, Губернскій Секретарь Павелъ Борисовичъ Снытнинъ и Коллежскій Регистраторъ Иванъ Андреевичъ Чернавскій.

*Окружное Акцизное Управление.*

II-й Округъ (уѳзды: Дорогобужскій и Ельнинскій).

*Окружный Надзиратель* — Коллежскій Совѣтникъ Владиміръ Николаевичъ Ивановъ. *Старшіе* Помощники Надзирателя — Надворный Совѣтникъ Леонидъ Адальбертовичъ Семяновичъ, Титулярный Совѣтникъ Михаилъ Александровичъ Полиновскій и неимѣющій чина Александръ Петровичъ Радкевичъ. *Дьлопроизводители Управления*: Губернскій Секретарь Владиславъ Адамовичъ Бересневичъ и неимѣющій чина Павелъ Николаевичъ Громовъ. *Старшіе* штатные Контролеры: Коллежскій Секретарь Александръ Николаевичъ Энгельгардтъ, неимѣющій чина Василій Ивановичъ Новиковъ и Коллежскій Секретарь Францъ Марьяновичъ Бялый. *Младшіе* штатные Контролеры: Коллежскій Регистраторъ Григорій Влади-

## Ельня и уѣздъ.

ровичъ Мартыновъ и неимѣющей чина Викторъ Антоновичъ Равичъ-Русьцкій. *Младшій* вештатный Контролеръ—неимѣщей чина Николай Петровичъ Миллеръ. *Завѣдывающій* казеннымъ очистнымъ № 8 складомъ—дворянинъ Павелъ Владиміровичъ Фонъ-Вильбоа. *Помощникъ его*—дворянинъ Михаилъ Ивановичъ Плавинскій. *Сборщики денегъ* по Ельнинскому уѣзду—дворянинъ Лавръ Дмитріевичъ Бѣлошицкій и дворянинъ Семень Григорьевичъ Каминскій.

### *Уѣздный Комитетъ Попечительства о народной трезвости.*

*Предсѣдатель*—Уѣздный Предводитель Дворянства. Непременный Членъ. Уѣздный Врачъ С. М. Воронецъ. *Члены:* депутатъ отъ духовнаго вѣдомства—Градскій Благочинный Протоіерей Преображенскаго собора, Инспекторъ Городскаго училища, Уѣздный Членъ Смоленскаго Окружнаго Суда по Ельнинскому уѣзду, Товарищъ Прокурора Смоленскаго Окружнаго Суда по Ельнинскому уѣзду—Дорогобужско-Ельнинскому участку, Уѣздный Исправникъ, Акцизный Надзиратель, Владиміръ Николаевичъ Ивановъ, Уѣздный Военскій Начальникъ, Участковые Земскіе Начальники, Податной Инспекторъ, Предсѣдатель Уѣздной Земской Управы, Городской Староста и Уѣздный наблюдатель церковно-приходскихъ школь—Священникъ Чернавскій, Участковый Попечитель В. Н. Ефремовъ. Завѣдывающій Ельнинской народной чайной—П. Н. Громовъ.

### *Уѣздное Податное Присутствіе.*

*Предсѣдатель*—Податной Инспекторъ Титулярный Совѣтникъ Дмитрій Ивановичъ Гошевъ. *Члены:* отъ земства—купцы: Василій Андреевичъ Сухининъ, С. Т. Тонаревъ и Д. В. Перцевъ. Отъ города—купцы: Ф. В. Захаренковъ, А. И. Карховъ и М. Ф. Козьменковъ. *Замѣстители ихъ:* отъ земства—М. В. Добровольскій и С. К. Котиковъ, отъ города—Е. Г. Леляновъ и С. А. Кубекинъ.

## Е л ь н я и у ъ з д ь.

### *Городское по квартирному налогу Присутствіе.*

*Предсѣдатель* — Податной Инспекторъ. *Члены*: купецъ Константинъ Андреевичъ Сухининъ, мѣщане: Матвѣй Ефимовичъ Романковъ, Матвѣй Васильевичъ Добровольскій, Дмитрій Ивановичъ Почечуевъ и старшій запасной писарь — Михаилъ Сергѣевичъ Курошевъ

## М и н и с т е р с т в о Ю с т и ц і и.

*Уездный Членъ* Смоленскаго Окружнаго Суда по Ельнинскому уѣзду, Статскій Совѣтникъ Ипполитъ Адамовичъ Шавновскій. Товарищъ Прокурора по Дорогобужско-Ельнинскому участку Евгений Григорьевичъ Полуцковъ. И д. *Судебнаго Слѣдователя* Смоленскаго Окружнаго Суда по Ельнинскому уѣзду Титулярный Совѣтникъ Василій Николаевичъ Ефремовъ. *Судебный Присавъ* — Коллежскій Секретарь Иванъ Евграфовичъ Полушкинъ, *Потариусъ* — потомственный почетный гражданинъ Михаилъ Казимировичъ Чарнявскій.

### *Дворянская Опека.*

*Предсѣдатель* — Предводитель дворянства. *Члены*: отставной Капитанъ-Лейтенантъ Павелъ Клементьевичъ Тумило - Денисовичъ, Коллежскій Секретарь Алексѣй Константиновичъ Меландеръ. И. д. *Письмоводителя* — Коллежскій Секретарь Анатолій Михайловичъ Верховскій.

## М и н и с т е р с т в о Н а р о д н а г о П р о с в ѣ щ е н і я.

### *Уездный Училищный Советъ.*

*Предсѣдатель* — Предводитель дворянства. *Члены*: отъ Министерства Народнаго Просвѣщенія — Учитель-Инспекторъ Город-

## Ельнянскій уѣздъ.

скаго училища, отъ Министерства Внутреннихъ Дѣлъ — Уѣздный Исправникъ, отъ Духовенства — Протоіерей соборной г. Ельни церкви Василій Сеньковскій, отъ Земства — Коллежскій Совѣтникъ Иванъ Григорьевичъ Найсаровъ, Коллежскій Секретарь Алексѣй Константиновичъ Меландеръ и прапорщикъ запаса Александръ Ивановичъ Севриковъ.

### Городское училище.

*Почетный Смотритель* — Н. Н. Соборскій. *Учитель Инспекторъ* — Надворный Совѣтникъ Михаилъ Петровичъ Моховскій. *Законоучитель* — Протоіерей Василій Евгеньевичъ Сеньковскій. *Учители* — вѣнмѣющіе чиновъ: Петръ Ильичъ Мальцевъ, Алексѣй Лукичъ Архангельскій. *Учительскій помощникъ* — вѣнмѣющій чина Иванъ Ивановичъ Ечеистовъ.

### Женская Прогимназія.

#### попечительный совѣтъ.

*Предсѣдатель Совѣта* — Николай Николаевичъ Соборскій. *Члены Совѣта*: Инспекторъ Городскаго училища Михаилъ Петровичъ Моховскій, Ельнинскій 2-й гильдіи купецъ Василій Андреевичъ Сухининъ, Михаилъ Іосифовичъ Зуевъ, Михаилъ Федоровичъ Казьменковъ и Федоръ Васильевичъ Захаренковъ. *Начальница Прогимназіи* — Лариса Алексѣевна Ефимовичъ.

#### Педагогическій Совѣтъ.

*Предсѣдатель Совѣта* — Инспекторъ Городскаго училища Михаилъ Петровичъ Моховскій. *Начальница Прогимназіи* — дочь Титулярнаго Совѣтника двѣнца Лариса Алексѣевна Ефимовичъ. *Законоучитель* — Священникъ соборной г. Ельни церкви о. Алексѣй Іоанновичъ Крапухинъ. *Учительницы*: дочь Коллежскаго Со-

## Е л ь н я и у ъ з д ъ .

вѣтника дѣвица Марія Григорьевна Полушина, дочь Надворнаго Совѣтника дѣвица Елизавета Петровна Евневичъ, дочь Коллежскаго Совѣтника дѣвица Александра Николаевна Трофимова, жена потомственнаго дворянина Елизавета Кирилловна Терентьева, жена личнаго почетнаго гражданина Таисія Никитична Маргисъ и вдова Штабсъ-Капитана Александра Владиміровна Оберучева.

## Министерство Военное.

### *Управление Уѣзднаго Воинскаго Начальника.*

*Уѣздный Воинскій Начальникъ* — Подполковникъ Иванъ Федоровичъ Образновъ. *Дѣлопроизводитель Штабсъ-Капитанъ* Алексѣй Егоровичъ Нагайцевъ.

## Уѣздныя Земскія Учрежденія.

### *Земская Управа.*

*Предсѣдатель* — Коллежскій Совѣтникъ Иванъ Григорьевичъ Кайсаровъ. *Члены*: Коллежскій Секретарь Алексѣй Константиновичъ Меландеръ (онъ-же заступающій мѣсто Предсѣдателя), и прапорщикъ запаса Александръ Ивановичъ Севриковъ. *Секретарь* — Гавріилъ Спвридоновичъ Новиковъ. *Бухгалтеръ* — Василій Викторовичъ Савицкій (онъ же Смотритель арестнаго дома).

### *Комиссія по составленію списковъ присяжныхъ Застѣдателей.*

*Предсѣдатель* — Предводитель Дворянства. *Члены*: Товарищъ Прокурора, Уѣздный Членъ Окружнаго Суда, участковые Земскіе Начальники, Уѣздный Исправникъ, Городской Староста и

## Е л ь н я и у ъ з д ъ.

два Члена отъ Земства: П. К. Тумило-Денисовичъ, П. П. Верховскій и Предсѣдатель Земской Управы. *Агенты Земскаго страхованія* — дворянинъ Николай Ивановичъ Глинка и дворянинъ Георгій Леонидовичъ Граве.

### *Завѣдывающіе военно-конскими участками.*

1-мъ г. Ельни—Ельнинскій мѣщанинъ Михаилъ Сергѣевичъ Курошевъ, 2-мъ Волково-Егорьевская волость—Коллежскій Регистраторъ Ѳеодоръ Степановичъ Манаровъ, 3-мъ Ивонинская волость—дворянинъ Оскаръ Карловичъ Маіеръ, 4-мъ Докудовская волость—дворянинъ Ниль Ѳеодоровичъ Плескачевскій, 5-мъ Балтутинская волость—дворянинъ Николай Николаевичъ Спокойско-Францевичъ, 6-мъ Стригинская волость—дворянинъ Степанъ Ильичъ Купринъ, 7-мъ Хмарская волость—Ельнинскій купецъ Иванъ Васильевичъ Мишневъ, 8-мъ Дубосищенская волость—дворянинъ Василій Егоровичъ Статкевичъ, 9-мъ Заболотская волость—дворянинъ Константинъ Сергѣевичъ Шупинскій, 10-мъ Богородицкая и Коноплинская волости—Ельнинскій купецъ Михаилъ Ѳеодоровичъ Козменковъ, 11-мъ Уваровская волость—дворянинъ Дмитрій Владиміровичъ Стунѣевъ, 12-мъ Мархоткинская волость—мѣщанинъ Евгенийъ Викторовичъ Воробьевъ, 13-мъ Осельская волость—врачъ Иванъ Григорьевичъ Щеголевъ, 14-мъ Арвишвцкая волость—купецъ Аркадій Тимофеевичъ Фильгинъ, 15-мъ Сычевская волость—дворянинъ Владиміръ Михайловичъ Успенскій, 16-мъ Гнѣздиловская волость—купеческій сынъ Иванъ Ивановичъ Розановъ, 17-мъ Даниловичская волость—мѣщанинъ Николай Александровичъ Смирновъ.

### *Попечительство о отъскихъ приютахъ.*

*Предсѣдатель*—Предводитель Дворянства. *Дѣйствительные Члены*: Уѣздный Исправникъ, Предсѣдатель Земской Управы, Городской Староста, Инспекторъ Смоленской дирекціи народныхъ училищъ, Статскій Совѣтникъ Новлянскій, Уѣздный Врачъ и Земскіе Начальники.

## Е л ь н я и у ъ з д ъ .

### *Ельнинское Отдѣленіе Аврамьевскаго Братства.*

*Предсѣдатель* — Протоіерей Василій Сеньковскій. *Члены:* Священники: Соборной церкви—Алексѣй Крапухинъ (онъ-же и Секретарь) и Воскресенской—Сергій Пляшкевичъ (онъ-же и Казначей), Инспекторъ Городскаго училища Моховскій, купецъ В. А. Сухининъ и Священникъ Т. Чернавскій.

### *Ельнинское Городское Попечительство о бѣдныхъ.*

*Предсѣдатель*—Городской Староста. *Участковые Попечители:* А. Б. Драбовъ, Е. С. Сухинина, Священникъ А. Крапухинъ, М. Е. Романенковъ, М. І. Зуевъ, Е. Л. Кочановская, С. Т. Токаревъ, Священникъ С. Пляшкевичъ, А. И. Карховъ, А. Д. Даниловъ и М. В. Добровольскій.

### *Санитарная Комиссія.*

*Предсѣдатель*—Предсѣдатель Земской Управы. *Члены:* Коллежскій Секретарь Алексѣй Константиновичъ Меландеръ, Прапорщикъ запаса Александръ Ивановичъ Севриковъ, Уѣздный Исправникъ, Уѣздный Врачъ, Городской Староста, Земскіе Врачи, Протоіерей Соборной г. Ельни церкви. *Секретарь*—(по выбору).

### *Уѣздная Оуцѣночная Комиссія.*

*Предсѣдатель*—Предводитель Дворянства. *Члены:* Коллежскій Секретарь А. К. Меландеръ, Прапорщикъ запаса А. И. Севриковъ, Податной Инспекторъ, Предсѣдатель Земской Управы. *Секретарь*—(по выбору).

## Е л ь н я и у ъ з д ъ .

### *Сельско-хозяйственный складъ.*

*Завѣдывающій складомъ*—Бухгалтеръ Земской Управы Василій Викторовичъ Савицкій, *его помощникъ*—крестьянинъ Григорій Филипповичъ Яковлевъ.

## Министерство Путей Сообщенія.

*Начальникъ 28-й дистанціи*—Инженеръ Путей Сообщенія Григорій Осиповичъ Кацъ, *его помощникъ*—Инженеръ Путей Сообщенія Михайлъ Николаевичъ Карнишинъ. *Письмоводитель* конторы Начальника дистанціи—Григорій Егоровичъ Гусятниковъ. *Начальникъ ст. Ельня*—Н. А. Трояновъ. *Его Помощники: старшій* Е. В. Гумницкій и *младшій* И. М. Кротовъ. *Кассиръ*—Е. И. Панфиловъ.

## Духовное Вѣдомство.

Градское Благочиніе: *Благочинный*—Преображенскаго Собора Протоіерей Василій Сеньковскій; церква его смотрѣнія: Преображенскій соборъ и Воскресенская церковь.

I-й Округъ: *Благочинный*—Священникъ села Кузнецова Георгій Сеньковскій; села: Кузнецово, Песочья, Коробецъ, Богородицкое, Прояново, Уварово, Лошатино, Ушаково и Чамово.

II-й Округъ: *Благочинный*—священникъ села Ивоинна Дмитрій Пляшневичъ; села: Бѣловостье, Ивоинно, Нежеда, Валутино, Хотѣево, Рукино, Докукино, Язвино, Яковлевичи, Клемятино, Дубосище и Кучерово.

III-й Округъ: *Благочинный*—священникъ села Ново-Ивановскаго Николай Полкановъ; села: Бѣликъ, Докудово, Бѣливъ, Хмара, Мочулы, Лучеса, Стригнуно, Волково-Егорье, Щербано, Ново-Спасское, Вербилово, Шмаково, Заболотье, Савѣево и Даниловичи.



## Е л ь н я и у ѣ з д ъ .

IV-й Округъ: *Благочинный*—священникъ села Выходы Іоаннъ Семеновъ; села: Мархоткино, Слѣднево, Щекино, Оселье, Выходы, Арняшицы, Сычѣво, Гнѣздилово, Жданово, Бывалки, Павлиново, Замошье, Устье я Каменецъ.

### О б щ е с т в а .

#### *Вольное Пожарное Общество.*

1) въ городѣ, Ельнѣ.

*Предсѣдатель Совета*—Городской Староста Василій Андреевичъ Сухининъ. *Начальникъ Охотниковъ*—Уѣздный Врачъ Коллежскій Совѣтникъ Сергѣй Мартиніановичъ Воронецъ.

2) въ поселкѣ Починокъ.

*Предсѣдатель Совета*—Полковникъ Ростиславъ Федоровичъ Благоднравовъ. *Начальникъ Охотниковъ* Камеръ-Юнкеръ Двора Его Величества—Коллежскій Ассесоръ Александръ Александровичъ Энгельгардтъ.

#### *Агентура Страховыхъ Обществъ.*

*Добровольнаго Земскаго*—дворянинъ Н. И. Глинко и дворянинъ Г. Л. Граве. *Общества «Россія»*—мѣщанинъ Н. И. Леляновъ. *Общества «Сѣверное»*—дворянинъ В. С. Сербинъ. *Общества «Саламандра»*—Коллежскій Совѣтникъ С. М. Воронецъ. *Общества «Русское»*—купецъ М. Ф. Козьменновъ. *«2-го Русскаго Общества»*—Потомственный Почетный Гражданинъ М. К. Чарнявскій.

*Общество вспомошествованія нуждающимся учащимся въ учебныхъ заведеніяхъ г. Ельни.*

*Предсѣдатель Правленія Общества*—Коллежскій Совѣтникъ Сергѣй Мартиніановичъ Воронецъ. *Члены Правленія*: Надворный

## Ельня и уѣздъ.

Совѣтникъ Алексѣй Діонисьевичъ Даниловъ (онъ-же казначей), Надворный Совѣтникъ Іосифъ Николаевичъ Капустинъ (онъ-же Секретарь), Коллежскій Секретарь Николай Николаевичъ Соборскій, Коллежскій Секретарь Иванъ Евграфовичъ Полушкинъ, купецъ Василій Авдреевичъ Сухининъ, Надворный Совѣтникъ Михаилъ Петровичъ Моховской, Священникъ о. Алексѣй Іоанновичъ Крапухинъ, и дочь Титулярнаго Совѣтника дѣвица Лариса Алексѣевна Ефимовичъ.

### *Ельнинское Общественное Собраніе.*

*Предсѣдатель Совета Старшинъ*—Полковникъ Ростиславъ Федоровичъ Благонравовъ. *Старшины:* Вениаминъ Степановичъ Сербинъ, Николай Николаевичъ Соборскій, Василій Николаевичъ Шервудъ-Вѣрный, Павелъ Оттовичъ Дрейке, Павелъ Николаевичъ Громовъ и Алексѣй Константиновичъ Меландеръ.

## Красный и уѣздъ.

### Министерство Внутреннихъ Дѣлъ.

*Уѣздный Предводитель Дворянства*—Коллежскій Секретарь Николай Ивановичъ Мазаровичъ. *Секретарь его Канцеляріи*—(вакансія).

### *Уѣздный Сѣздъ.*

*Предсѣдатель*—Предводитель Дворянства. *Уѣздный Членъ Оружбнаго Суда*—Статскій Совѣтникъ Николай Дмитриевичъ Захаровъ. *Земскіе Начальники:* 1-го участка—Коллежскій Ассесоръ, графъ Петръ Альфредовичъ Келлеръ, 2-го участка—Статскій Совѣтникъ Князь Николай Николаевичъ Друцкій-Спиколинскій, 3-го участка—Коллежскій Ассесоръ Григорій Захаровичъ Танцовъ, 4-го участка—Губернскій Секретарь Александръ Михайловичъ

## К р а с н ы й и у ъ з д ъ .

Вороновскій, Уѣздный Исправникъ и Податной Инспекторъ. *Почетные Мировые Судьи*: Титулярный Совѣтникъ Георгій Васильевичъ Печковскій, Статскій Совѣтникъ Николай Александровичъ Тѣлеснинъ, Надворный Совѣтникъ Владиміръ Михайловичъ Вороновскій, Гвардіи Поручикъ Адольфъ Михайловичъ Голынскій, Коллежскій Совѣтникъ Яковъ Ивановичъ Романкевичъ, Статскій Совѣтникъ Князь Евгеній Егоровичъ Друцкой-Соколинскій, Губернскій Секретарь Іосифъ Алексѣевичъ Азанчеевъ, Статскій Совѣтникъ Іосифъ Евстафіевичъ Коловратъ-Червинскій и Коллежскій Регистраторъ Станиславъ Оттововичъ Бохвиць. *Секретарь*—Титулярный Совѣтникъ Николай Лукачъ Выржиковскій.

*Уѣздное по воинской повинности Присутствіе.*

*Предсѣдатель* — Предводитель Дворянства. *Члены*: Уѣздный Исправникъ, Уѣздный Воинскій Начальникъ. Отъ Уѣздной Земской Управы, Членъ оной—В. С. Азанчеевъ и Уѣзднаго Земства по 1-му участку—Членъ Земской Управы Василій Сергѣевичъ Азанчеевъ, по 2-му участку—Николай Петровичъ Тюпинъ, Уѣздный Врачъ и Земскій Врачъ. *Завѣдующій Дѣлопроизводствомъ*—Коллежскій Секретарь Иванъ Никитичъ Волковъ.

*Уѣздное Полицейское Управленіе.*

*Уѣздный Исправникъ*—Коллежскій Совѣтникъ Константинъ Ивановичъ Эртель. *Помощникъ его*—Надворный Совѣтникъ Павелъ Васильевичъ Леоновъ. *Секретарь*—Коллежскій Регистраторъ Михаилъ Алексѣевичъ Петровъ. *Столоначальники*: Коллежскій Секретарь Сергѣй Васильевичъ Волочковъ и Коллежскій Регистраторъ Николай Петровичъ Кулагинъ. *Регистраторъ*—неимѣющій чина Владиміръ Петровичъ Смирновъ. *Становые Пристава*: 1-го стана—Титулярный Совѣтникъ Петръ Алексѣевичъ Пляшквичъ, 2-го стана—Коллежскій Ассесоръ Александръ Валентиновичъ Поваловъ-Швыйковскій и 3-го стана—Коллежскій Ассесоръ Иванъ Дмитрие-

## К р а с н ы й и у ъ з д ъ .

вичъ Солнцева. *Полицейскій Надзиратель*—Титулярный Совѣтникъ Іосифъ Викентьевичъ Іодко.

*Уѣздное тюремное Отдѣленіе.*

*Предсѣдатель*—Предводитель Дворянства. *Директоры*: участковый Товарищъ Прокурора, Уѣздный Членъ Окружнаго Суда, Уѣздный Исправникъ, Городской Благочинный, Предсѣдатель Земской Управы, Уѣздный Врачъ, Городской Староста. *Начальникъ тюрьмы*—Коллежскій Ассесоръ Александръ Егоровичъ Пляшкевичъ.

*Распорядительный Комитетъ.*

*Предсѣдатель*—Уѣздный Исправникъ. *Члены*: Уѣздный Военскій Начальникъ, Членъ Земской Управы и Городской Староста.

*Врачебная часть.*

*Уѣздный врачъ*—Коллежскій Ассесоръ Ромуальдъ Эдуардовичъ Рудковскій. *Земскіе врачи*: 1-го участка—неимѣющій чина Алексѣй Васильевичъ Воскресенскій, 2-го участка—Коллежскій Ассесоръ Дмитрій Тимофеевичъ Андреевъ, 3-го участка—Борисъ Захаровичъ Танцовъ. *Ветеринаръ*—Надворный Совѣтникъ Семенъ Ивановичъ Казачковъ. *Завѣдующій земской аптекой*—фельдшеръ Павелъ Васильевичъ Карасевъ. *Повивальная бабка*—Пелагія Матвѣевна Ровинская. *Смотрительница Земской больницы*—Ольга Александровна Кузнецова.

*А п т е к а .*

*Провизоръ* вольной аптеки—Ноухъ Залмановичъ Гольдманъ

## К р а с н ы й и у ъ з д ъ .

*Почтово-Телеграфная Контора.*

*Начальникъ* — Надворный Совѣтникъ Иванъ Степановичъ Гурьяновъ. *Почтово-телеграфный чиновникъ* V разряда — неимѣющій чина Иванъ Дмитриевичъ Ивановъ. *Надсмотрщикъ* — Михаилъ Семеновичъ Свиридовъ. *Начальникъ* Корытнянскаго Почтоваго Отдѣленія — неимѣющій чина Николай Михайловичъ Кухановъ.

*Упрощенное Городское Общественное Управление.*

*Городской Староста* — купецъ Григорій Прокофьевичъ Прудниковъ. *Помощникъ его* — временный купецъ Иванъ Алексѣевичъ Долгилевъ. *Дьялопроизводитель* личный почетный гражданинъ Исидоръ Кузьмичъ Федоровъ.

*Сиротскій Судъ.*

*Предсѣдатель* — Городской Староста. *Члены*: 2-й гильдія купецъ Иванъ Васильевичъ Плющевъ и мѣщанинъ Дмитрій Григорьевичъ Прудниковъ. *Дьялопроизводитель* — личный почетный гражданинъ И. К. Федоровъ.

## Министерство Финансовъ

*Уѣздное Казначейство.*

*Казначей* — Коллежскій Совѣтникъ Матвій Ивановичъ Шириевъ. *Бухгалтеръ* — Коллежскій Ассесоръ Алексѣй Михайловичъ Кухановъ. *Помощникъ Бухгалтера* — Губернскій Секретарь Михаилъ Егоровичъ Савинскій и Губернскій Секретарь Владиміръ Васильевичъ Юденичъ.

## Красный и уездъ

### Окружное Акцизное Управленіе.

(I-й Округъ).

*Окружный Надзиратель* — Коллежскій Секретарь Рафаиль Владиміровичъ Фонъ-Вильбоа (въ г. Смоленскѣ). *Помощники Надзирателя*: кандидаты правъ — Сергѣй Александровичъ Тагаць и Карлъ Карловичъ Малеръ. *Старшіе Контролеры*: Коллежскій Секретарь Василій Константиновичъ Савиничъ, Губернскій Секретарь Юсіфъ Францевичъ Малюневичъ и Коллежскій Регистраторъ Михаилъ Платоновичъ Ельчаниновъ. *Завѣдующій* очист. № 9 складомъ — мѣщанинъ Михаилъ Васильевичъ Смирновъ. *Сборщикъ* денегъ по Краснинскому уѣзду — дворянинъ Михаилъ Ивановичъ Толпыго.

### Уездный Комитетъ Попечительства о народной трезвости.

*Предсѣдатель* — Предводитель Дворянства. *Члены*: Инспекторъ Народныхъ Училищъ Смоленской губерніи 1-го участка, Участковый Товарищъ Прокурора, Уездный Членъ Окружнаго Суда, Уездный Исправникъ, Предсѣдатель Земской Управы, Градскій Благочинный, Уездный Врачъ, Инспекторъ Городского Училища, Земскіе Начальники, Почетные Мирные Судьи, Городской Староста, отъ Земства — Коллежскій Секретарь Василій Сергѣевичъ Азанчевъ, крестьянинъ — Владиміръ Ивановъ. *Дьялопроизводитель Комитета* — Андреева.

### Уездное Податное Присутствіе.

*Предсѣдатель* — Податной Инспекторъ Надворный Соавѣтникъ Николай Николаевичъ Иванчинъ. *Члены* отъ Земства: мѣщане — Егоръ Егоровичъ Лягинъ, Ефимъ Федоровичъ Щелкинъ и Дмитрій Григорьевичъ Прудниковъ. *Отъ города — купцы*: Иванъ Алексѣевичъ Долгилевъ, Иванъ Васильевичъ Плющевъ и Иванъ Герасимовичъ

## Красный и уездъ.

Ковальновъ. *Замѣстителями* отъ земства—мѣщане: Николай Степановичъ Басаргинъ, Борисъ Евграфовичъ Полулиховъ и Дмитрій Никифоровичъ Смолинъ и отъ города—Иванъ Афанасьевичъ Пивоваровъ.

## Министерство Юстиціи.

*Судебный Следователь* Смоленскаго Окружнаго Суда—Коллежскій Секретарь Дмитрій Ивановичъ Воронцовъ-Вельяминовъ.

*Судебный Приставъ*—Надворный Совѣтникъ Михаилъ Капитоновичъ Мясоѣдовъ.

## Дворянская Опекѣ.

*Предсѣдатель*—Предводитель Дворянства. *Члены*: отставной Поручикъ Николай Петровичъ Тюпинъ и Губернскій Секретарь Михаилъ Александровичъ Краевскій. *Письмоводитель*—Титулярный Совѣтникъ Александръ Викторовичъ Лукашевичъ.

## Министерство Народнаго Просвѣщенія.

### Уездный Училищный Советъ.

*Предсѣдатель*—Предводитель Дворянства. *Члены*: отъ Министерства Народнаго Просвѣщенія—Инспекторъ Городскаго училища, отъ Министерства Внутреннихъ Дѣлъ—(вакансія), отъ Духовнаго Вѣдомства—Соборный Протоіерей о. Григорій Ждановъ, отъ Земства—Яковъ Ивановичъ Романкевичъ и Земскіе Начальники.

### Городское 3-хъ классное мужское училище.

*Инспекторъ училища*—Надворный Совѣтникъ Георгій Евсигнеевичъ Фалалѣевъ. *Почетный Смотритель*—купецъ Григо-

## Красный и уѣздъ.

рій Прокофьевичъ Прудниковъ. *Законоучитель*—Протоіерей Григорій Ильичъ Ждановъ. *Учителя*: состоящій въ X классѣ Иванъ Алексѣевичъ Маклашинъ и Надворный Совѣтникъ Павелъ Александровичъ Богдановъ. *Учительскій помощникъ*—(вакансія).

### *Городское 2-хъ классное женское училище.*

*Завѣдывающая училищемъ*—(вакансія). *Почетный Блюститель*—купецъ Тарасъ Петровичъ Бобровъ. *Законоучитель*—священникъ о. Павелъ Оглоблинъ. *Учительница*—дочь Надворнаго Совѣтника Лидія Ивановна Гурьянова. *Учительница рукодѣлія*—дочь псаломщика Марѳа Ивановна Глѣбова.

## Министерство Военное.

### *Управленіе Уѣзднаго Военскаго Начальника.*

*Воинскій начальникъ*—(вакансія). *Дѣлопроизводитель*—Штабсъ-Капитанъ Антоній Всеволодовичъ Курошъ.

## Уѣздныя Земскія Учрежденія.

### *Земская Управа.*

*Предсѣдатель*—(вакансія). *Члены*: Коллежскій Секретарь Василій Сергѣевичъ Азанчеевъ и Губернскій Секретарь Михаилъ Михайловичъ Толпыго. *Секретарь*—Иванъ Матвѣевичъ Ровинскій.

*Агенты земскаго страхованія*—дворянинъ Дмитрій Захаровичъ Краевскій и дворянинъ Григорій Леонтьевичъ Граве.

*Смотритель арестнаго дома*—Коллежскій Секретарь Федоръ Федоровичъ Сергіевскій.



## Красный и уездъ.

### *Комиссія по составленію списковъ присяжныхъ заседателей.*

*Предсѣдатель*—Предводитель Дворянства. *Члены*: Участковый Товарищъ Прокурора, Уѣздный Членъ Окружаго Суда, Судебный Слѣдователь, Уѣздный Исправникъ, Предсѣдатель Земской Управы, Податной Инспекторъ, Земскіе Начальники, Городской Староста, отъ Земства: дворянинъ Николай Васильевичъ Плескачевскій, Титулярный Совѣтникъ Георгій Васильевичъ Печковскій и Григорій Евдокимовичъ Милединъ.

### *Завѣдывающіе военно-конскими участками.*

1-го участка—(городского) мѣщанинъ В. Пушкаревъ, 2-го участка—В. М. Любимскій, 3-го участка—И. Г. Гагенъ, 4-го участка—Е. И. Цыгановъ, 5-го участка—В. Г. Гузьевъ, 6-го участка—К. И. Гордзялковскій, 7-го участка—С. З. Поташкинъ, 8-го участка—А. М. Карабановъ, 9-го участка—Г. В. Блаженцевъ, 10-го участка—Ф. Сиротовъ, 11-го участка—С. Н. Юрезичъ, 12-го участка—А. Ф. Солнцевъ, 13-го участка—Г. П. Штегельманъ и 14-го участка—С. С. Бауфаль.

### *Попечительство о дѣтскихъ приютахъ.*

*Предсѣдатель*—Предводитель Дворянства. *Дѣйствительные члены*: Краснинскій Уѣздный Исправникъ, Предсѣдатель Уѣздной Земской Управы, Городской Староста, Инспекторъ Народныхъ Училищъ 1-го уч. Смоленской губ. и Краснинскій Уѣздный Врачъ. *Почетные члены*: Князь Н. Н. Друцкой-Соколинскій, дворянинъ—Ксаверій Игнатьевичъ Гордзялковскій, дворянинъ Николай Васильевичъ Плескачевскій. Губернскій Секретарь Александръ Михайловичъ Карабановъ, Титулярный Совѣтникъ Георгій Васильевичъ Печковскій, Губернскій Секретарь І. А. Азанчевъ, Губернскій Секретарь С. О. Бохвицъ, вдова Дѣйствительнаго Статскаго Совѣтника Е. В. Колтовская, дворянка С. П. Шевандина, дворянинъ И.

## Красный и уездъ.

С. Голынский, дворянка О. Н. Попова, Тайный Совѣтникъ Н. М. Чилищевъ и Тайный Совѣтникъ И. Д. Слободчиковъ.

### *Краснинское Отдѣленіе Аврамѣевского Братства.*

*Предсѣдатель* — Протоіерей о. Григорій Ждановъ. *Члены:* Предводитель Дворянства, Инспекторъ Городского Учвища, Священники: Успенской г. Краснаго церкви о. Павелъ Оглоблинъ, Соборной о. Киредль Криницкій, Краснинскій купецъ Иванъ Герасимовичъ Ковальковъ, мѣщанянь Иванъ Афанасьевичъ Пивоваровъ. Священники: о.о. Николай Бѣляевъ и Петръ Юденичъ, отставной Штабсъ-Капитанъ Александръ Николаевичъ Поповъ и отъ Земства — отставной Подпоручикъ Владиміръ Андреевичъ Барло-Якубовичъ.

### *Санитарная Комиссія.*

*Предсѣдатель* — Предсѣдатель Земской Управы. *Члены:* Коллежскій Секретарь Василій Сергѣевичъ Азанчевъ, Губернскій Секретарь Михаилъ Михайловичъ Толпыго, Уѣздный Исправникъ, Уѣздный Врачъ, Земскій Врачъ 1-го участка, Земскій Ветеринаръ и Земскій Начальникъ 1-го участка. *Секретарь* — Иванъ Матвѣевичъ Ровинскій.

### *Уездная Оцѣночная Комиссія.*

*Предсѣдатель* — Предводитель Дворянства. *Члены:* Губернскій Секретарь Константинъ Порфирьевичъ Полянский, Князь Николай Николаевичъ Друцкой-Соколинскій, Податной Инспекторъ, Предсѣдатель и Члены Земской Управы. *Секретарь* — Иванъ Матвѣевичъ Ровинскій.

### *Сельско-хозяйственный складъ.*

*Завѣдывающій складомъ* — Иванъ Матвѣевичъ Ровинскій.

## Красный и уездъ.

## Духовное Вѣдомство.

*Градскій Благочинный* — Протоіерей о. Григорій Ильичъ Ждановъ; церкви: Соборная-Екатерининская, Успенская и кладбищенская Спасо-Преображенская.

1-й Округъ — Благочинный Священникъ села Волкова о. Александръ Александровскій; села: Сорокино, Залужечье, Трояны, Викторово, Самсоны, Звѣровичи, Марково, Селецъ, Глубокое, Букино, Крюково, Толстия, Мерливо, Жерновка и Сырокоренье.

II-й Округъ — Благочинный священникъ села Погоста о. Николай Смирягинъ; села: Высокое, Мигновичи, Колесники, Ново-Михайловское, Тригубово, Егорье, Досугово, Свиново, Носково, Соболево, Погость, Голосово, Сусловичи и Палкино.

III-й Округъ — Благочинный Протоіерей села Каблукова о. Александръ Троицкій; села: Юры, Ивановское, Усадище, Ярковичи, Щелканово, Каблуково, Прилѣпово, Княжое, Мошево, Болваничи, Герчиково, Максимовское, Стегримово, Покровское, Ивкино и Червоное.

## Общество.

## а) Пожарныя:

## 1) Добровольное Пожарное Общество въ г. Красномъ.

*Предсѣдатель Совѣта* — (вакансія). *Члены Совѣта*: Григорій Прокофьевичъ Прудниковъ, Георгій Евсигнеевичъ Фалалѣевъ, Иванъ Герасимовичъ Ковальковъ, Иванъ Алексѣевичъ Долгилевъ, Егоръ Егоровичъ Лягинъ, Статскій Совѣтникъ Николай Дмитриевичъ Захаровъ, Иванъ Афанасьевичъ Пивоваровъ. *Начальникъ Охотниковъ* — мѣщанинъ Гавриилъ Ниловичъ Смаршковъ. *Цейхмейстеръ* — Дмитрій Григорьевичъ Прудниковъ. *Дѣлопроизводитель* — Иванъ Алексѣевичъ Долгилевъ.

## Красный и уѣздъ.

## 2) Добрянское Добровольное Пожарное Общество.

*Предсѣдатель Совета*—Графъ Петръ Альфредовичъ Келлеръ. *Начальникъ Охотниковъ*—Надворный Совѣтникъ Иванъ Степановичъ Гурьяновъ.

## 3) Добровольное Досуговское Пожарное Общество.

*Предсѣдатель Совета*—Почетный Членъ Полковникъ Ростиславъ Федоровичъ Благодраговъ. *Начальникъ Охотниковъ*—Михаилъ Ивановичъ Пляшкевичъ.

## 4) Добровольное Городковское Пожарное Общество.

*Предсѣдатель Совета и Начальникъ Охотниковъ*—дворянинъ Сергѣй Ниловичъ Юревичъ. *Почетные Члены*: Губернскій Секретарь Юсифъ Алексѣевичъ Азанчевъ и Полковникъ Р. Ф. Благодраговъ.

## 5) Добровольное Жерновское Пожарное Общество.

*Предсѣдатель Совета*—дворянинъ Константинъ Порфирьевичъ Полянскій. *Почетные Члены*: Тайный Совѣтникъ Иванъ Дмитриевичъ Слободчиковъ и дворянинъ Юсифъ Алексѣевичъ Азанчевъ. *Начальникъ Охотниковъ*—Титулярный Совѣтникъ Петръ Алексѣевичъ Пляшкевичъ.

## 6) Добровольное Селецкое Пожарное Общество.

*Предсѣдатель Совета*—Александръ Ивановичъ Мальцевъ. *Начальникъ Охотниковъ*—крестьянинъ Григорій Никифоровъ.

## Красный и уездъ.

## 7) Звъровичская Пожарная Дружина.

Почетный Попечитель и Предсѣдатель Совета—Князь Николай Николаевичъ Друцкой-Соколинскій. Староста Дружины—крестьянинъ Филиппъ Осиповъ.

## 8) Павлушкинская Пожарная Дружина.

Почетный Попечитель и Предсѣдатель Правленія—Тайный Совѣтникъ Иванъ Дмитріевичъ Слободчиковъ. Почетный Членъ—Николай Александровичъ Некрасовъ.

## 9) Герчицковская Пожарная Дружина.

Почетный Попечитель и Предсѣдатель Правленія—дворянинъ Константинъ Порфирьевичъ Полянскій.

## 10) Григорковско-Перховичская Пожарная Дружина.

Почетный Попечитель и Предсѣдатель Правленія—Василій Сергѣевичъ Азанчеевъ. Почетные Члены: Тайный Совѣтникъ Николай Николаевичъ Чилищевъ и Смоленскій Городской Голова Николай Петровичъ Возненко.

## 11) Мерлинская Пожарная Дружина.

Почетный Попечитель—Графъ Петръ Альфредовичъ Келлеръ. Староста Дружины и Предсѣдатель Правленія—волостной Старшина Владиміръ Ивановъ.

## 12) Каблуковская Пожарная Дружина.

Почетный Попечитель—землевладѣлецъ Петръ Устиновичъ Лавриновичъ. Предсѣдатель Правленія—(вакансія).

## К р а с н ы й и у ъ з д ъ .

## 13) Ярковицкая Пожарная Дружина.

Почетный Попечитель, Староста Дружины и Председатель Правленія—(вакансія).

## 14) Княжинская Пожарная Дружина.

Почетный Попечитель и Председатель Правленія—(вакансія).

## 15) Юровская Пожарная Дружина.

Почетный Попечитель—(вакансія). Председатель Правленія—дворянинъ Петръ Устиновичъ Лавриновичъ и Староста—зап. старшій писарь Ѳедоръ Григорьевичъ Шебеко.

## 16) Лузино-Малъевская Пожарная Дружина.

Почетный Попечитель и Председатель Правленія—Станиславъ Оттоновичъ Бохвиць. Почетный Членъ—дворянка Елена Ивановна Иванова.

## 17) Высокинская Пожарная Дружина.

Почетный Попечитель—дворянинъ Иванъ Степановичъ Голынской.

## б) Осудо-Сберегательныя.

1) Осудо-сберегательная Касса служащихъ въ Полицейскомъ Управленіи и другихъ учрежденіяхъ вѣдомства Министерства Внутреннихъ Дѣлъ въ г. Красномъ.

Председатель Правленія Кассы—Боллежскій Ассесоръ Александръ Валентиновичъ Повало-Швейковскій. Члены: Титуляр-

## Красный и уездъ.

ный Совѣтникъ Петръ Алексѣевичъ Пляшневичъ, Коллежскій Регистраторъ Михаилъ Алексѣевичъ Петровъ. *Казначей* — Надворный Совѣтникъ Павелъ Васильевичъ Леоновъ.

## 2) Краснинское ссудо-сберегательное Товарищество.

*Предсѣдатель* повѣрочнаго Совѣта—Иванъ Афанасьевичъ Пивоваровъ. *Члены*: Дементій Егоровичъ Лягинъ, мѣщанинъ Дмитрій Григорьевичъ Прудниковъ, Семенъ Васильевичъ Донченковъ и Исидоръ Кузьмичъ Федоровъ. *Распорядитель*—купецъ Григорій Прокофьевичъ Прудниковъ. *Товарищи его*: Ефимъ Федоровичъ Щелкинъ и Егоръ Егоровичъ Лягинъ.

## в) Агентура Страховыхъ Обществъ.

*Агентъ* Общества «Россія» — Коллежскій Регистраторъ Михаилъ Алексѣевичъ Петровъ.

*Агентъ* Общества «Сѣверное» — Тихонъ Анисимовичъ Поляновъ.

## г) Общество пособія бѣднымъ.

*Предсѣдатель Правленія*—Яковъ Ивановичъ Романкевичъ. *Товарищъ Предсѣдателя* — Юрій Васильевичъ Печковскій. *Члены Правленія*: Николай Григорьевичъ Лавровъ, Зинаида Ивановна Краевская, Анна Григорьевна Лаврова, Иванъ Степановичъ Гурьяновъ и Григорій Прокофьевичъ Прудниковъ.

## д) Общество любителей драматическаго и музыкальнаго искусствъ.

*Предсѣдатель* — (вакансія). *Вр. Члены*: Николай Николаевичъ Иванчинъ, Николай Васильевичъ Плескачевскій и Николай Луквичъ Выржиковскій.

## К р а с н ы й и у ъ з д ъ .

е) *Краснинское Общественное Собрание.*

*Предсѣдатель Совета Старшинъ*—Статскій Совѣтникъ Николай Дмитриевичъ Захаровъ. *Старшины:* Николай Николаевичъ Иванчинъ, Князь Николай Николаевичъ Друцкой-Соколинскій, Николай Лукичъ Выржиковскій, Іосифъ Алексѣевичъ Азанчеевъ, Михайлъ Капитоновичъ Мясоѣдовъ, Георгій Евсѣевъичъ Фалалѣевъ и Григорій Прокофьевичъ Прудниковъ.

ж) *Общество пчеловодства.*

*Предсѣдатель*—Священникъ с. Троянь Григорій Кутузовъ. *Членъ:* Николай Осиповичъ Ефимовъ.

з) *Краснинскій Отдѣлъ Смоленскаго Округа ИМПЕРАТОРСКАГО Общества спасанія на водахъ.*

*Предсѣдатель Правленія*—Коллежскій Совѣтникъ Константинъ Ивановичъ Эртель. *Члены Правленія:* дворянинъ Александръ Николаевичъ Сахновскій, Надворный Совѣтникъ Павелъ Васильевичъ Леоновъ и Титулярный Совѣтникъ Петръ Алексѣевичъ Пляшквичъ.

и) *Попечительство о бѣдныхъ въ г. Красномъ.*

*Предсѣдатель*—Протоіерей о. Григорій Ильичъ Ждановъ. *Члены:* И. В. Плющевъ, И. Г. Ковальковъ, Г. П. Прудниковъ, И. А. Пивоваровъ, И. А. Долгилевъ, Е. К. Бугаевъ и Д. Г. Прудниковъ. *Дѣлопроизводитель*—И. Б. Федоровъ.



## Порѣчье и уѣздъ.

### Министерство Внутреннихъ Дѣлъ.

*Уѣздный Предводитель Дворянства* — Статскій Совѣтникъ Викторъ Петровичъ Рачинскій. *Письмоводитель его* — дворянинъ Анисимъ Михайловичъ Гридинъ.

### *Уѣздный Съездъ.*

*Предсѣдатель* — Предводитель Дворянства. Уѣздный Членъ Окружнаго Суда по Порѣчскому уѣзду — Надворный Совѣтникъ Леонидъ Яковлевичъ Дудкинъ. Городской Судья Статскій Совѣтникъ Александръ Алексѣевичъ Глинка. *Земскіе Начальники*: 1-го участка — Коллежскій Секретарь Павелъ Александровичъ Губкинъ, 2-го участка — дворянинъ Василій Николаевичъ Тарнавскій, 3-го участка — Статскій Совѣтникъ Леонидъ Алексѣевичъ Глинка и 4-го участка — Титулярный Совѣтникъ Николай Орестовичъ Воейковъ. *Кандидаты* — Коллежскій Совѣтникъ Василій Никаноровичъ Потемкинъ. *Щетные Мировые Судьи*: Дѣйствительный Статскій Совѣтникъ Орестъ Николаевичъ Воейковъ, Статскій Совѣтникъ Викторъ Петровичъ Рачинскій, Титулярный Совѣтникъ Николай Ивановичъ Тарнавскій, дворянинъ Владиміръ Леонидовичъ Глинка, Титулярный Совѣтникъ Василій Владиміровичъ Нелидовъ, Коллежскій Совѣтникъ Николай Михайловичъ Вороновъ, корнетъ запаса Николай Эдуардовичъ Фонъ-Вейдликъ и Надворный Совѣтникъ Иванъ Владиміровичъ Нелидовъ, *Секретарь Съезда* — Титулярный Совѣтникъ Петръ Дмитриевичъ Бѣлкинъ.

### *Уѣздное по воинской повинности Присутствіе.*

*Предсѣдатель* — Предводитель Дворянства. Члены: Уѣздный Исправникъ, Уѣздный Воинскій Начальникъ, Предсѣдатель Земской Управы, отъ мѣстныхъ жителей въ городскомъ участкѣ — Губернскій Секретарь Павелъ Александровичъ Геденовъ и въ Слобод-

## П о р ѣ ч ь е и у ѣ з д ѣ .

скомъ — Провинціальный Секретарь Александръ Александровичъ Геденовъ. *Завѣдующій Дѣлопроизводствомъ* — Титулярный Совѣтникъ Иванъ Николаевичъ Кроллау.

### *Уѣздное Полицейское Управление.*

*Уѣздный Исправникъ* — Надворный Совѣтникъ Федоръ Яковлевичъ Златоустовскій. *Помощникъ его* — Надворный Совѣтникъ Михаилъ Борисовичъ Залѣссскій. *Секретарь* — Коллежскій Регистраторъ Лука Ивановичъ Шевелевъ. *Столочальники*: неимѣющіе чиновъ — Сергѣй Ивановичъ Клитинъ и Александръ Демьяновичъ Станкевичъ. *Регистраторъ* — неимѣющій чина Викторъ Михайловичъ Гридинъ. *Полицейскіе Надзиратели*: 1-го участка — Коллежскій Секретарь Федоръ Петровичъ Сорневъ и 2-го участка — Коллежскій Регистраторъ Сергѣй Петровичъ Рыковъ. *Становые Пристава*: 1-го стана — Титулярный Совѣтникъ Михаилъ Александровичъ Огонь-Догановскій, 2-го стана — Титулярный Совѣтникъ Лавръ Ивановичъ Шейковъ и 3-го стана — Титулярный Совѣтникъ Илья Васильевичъ Конокотинъ.

### *Уѣздное Тюремное Отдѣленіе.*

*Предсѣдатель* — Предводитель Дворянства. *Директоры*: Уѣздный Исправникъ, Уѣздный Членъ Окружнаго Суда по Порѣчскому уѣзду, Городской Судья, Предсѣдатель Уѣздной Земской Управы и Титулярный Совѣтникъ Иванъ Николаевичъ Кроллау. *Городской Голова*, *Городовой Врачъ*, *Протоіерей Соборной г. Порѣчья церкви* и *Товарищъ Прокурора Окружнаго Суда по Порѣчскому уѣзду*. *Начальникъ тюрьмы* — Надворный Совѣтникъ Иванъ Ивановичъ Ловейко.

### *Уѣздный Распорядительный Комитетъ.*

*Предсѣдатель* — Уѣздный Исправникъ. *Члены*: Уѣздный Военскій Начальникъ, Городской Голова и Предсѣдатель Уѣздной Земской Управы.

## Порѣчье и уѣздъ.

### Врачебная часть.

*Уѣздный Врач*—Коллежскій Совѣтникъ Константинъ Константиновичъ Знаменскій. *Городовой Врач*—Францъ Адамовичъ Земацкій. *Земскіе врачи*: Коллежскій Совѣтникъ Францъ Антоновичъ Бончковскій, Евгеній Ивановичъ Альтшулеръ, Модестъ Федоровичъ Заболоцкій и Симха Нахимовичъ Шевелевъ. *Повивальная бабка*—вдова Губернскаго Секретаря Марія Николаевна Станкевичъ.

### Аптеки.

*Земская*—Завѣдывающій аптекою врачъ Земацкій и частная—провизора Александра Людвиговича Пуле.

### Почтово-телеграфная контора.

*Начальникъ конторы*—Надворный Совѣтникъ Карлъ Михайловичъ Мирамъ. Почтово-телеграфный чиновникъ V разряда—вѣнѣющій чина Варлаамъ Григорьевичъ Познякъ. *Надсмотрщикъ*—вѣнѣющій чина Кириллъ Ивановичъ Умецкій.

### Городская Управа.

*Городской Голова*—купецъ Алексѣй Іосифовичъ Вишнаревъ. *Члены*: Порѣчскіе мѣщане—Михаилъ Абрамовичъ Чернасовъ (онъ же заступающій мѣсто Головы), Іосифъ Моисеевичъ Добрынинъ.

### Сиротскій Судъ.

*Предсѣдатель*—Городской Голова. *Члены*: М. А. Чернасовъ и І. М. Добрынинъ.

*Мѣщанскій Староста*—Порѣчскій мѣщанинъ Михаилъ Григорьевичъ Ляшковъ.

## Порѣчье и уѣздъ.

## Министерство Финансовъ.

*Уѣздное Казначейство.*

*Казначей*—Коллежскій Ассесоръ Григорій Ивановичъ Зенновичъ. *Бухгалтеръ* — Коллежскій Ассесоръ Сергѣй Васильевичъ Ершовъ. *Кассиръ*—Коллежскій Секретарь Тимофей Михайловичъ Младовъ. *Помощники Бухгалтера*: Титулярный Совѣтникъ Василій Дмитриевичъ Ляшкевичъ и Губераскій Секретарь Сергѣй Афанасьевичъ Крастелевъ.

*Акцизное Управленіе.*

*Помощники Окруснаго Надзирателя 4-го Округа* (въ г. Порѣчье) Коллежскій Ассесоръ Александръ Ефимовичъ Денисовъ (въ с. Глазковѣ при винномъ складѣ), Коллежскій Секретарь Михайлъ Яковлевичъ Орловъ. *Старшіе Штатные Контролеры*: Коллежскій Секретарь Нилъ Александровичъ Федоренко и Коллежскій Секретарь Антоновъ Григорьевичъ Сатовскій. *Младшій штатный контролеръ* — Дмитрій Дмитриевичъ Андрониновъ (въ г. Порѣчье). *Старшій Контролеръ*—Коллежскій Секретарь Евгенийъ Гавриловичъ Корибугъ-Дашкевичъ и *Младшій Контролеръ*—дворянинъ Николай Петровичъ Манчеть.

*Казенный очистительный № 10 винный складъ въ селѣ Глазковѣ.*

*Завѣдующій складомъ* — дворянинъ Мечиславъ Іосифовичъ Згерскій-Кашо. *Помощникъ его* — мѣщанинъ Михаилъ Ивановичъ Грачевъ. *Канторщикъ*—Николай Николаевичъ Молчановъ. *Помощникъ его* — Викторъ Юліановичъ Ирживлискій. *Машинистъ* — мѣщанинъ Николай Ивановичъ Волосевичъ.

## П о р ѣ ч ь е и у ѣ з д ь.

### *Уѣздный Комитетъ Попечительства о народной трезвости.*

*Предсѣдатель Комитета*—Уѣздный Предводитель Дворянства. *Члены:* Протоіерей Соборной церкви Дмитрій Панкратьевичъ Березнинъ, Инспекторъ Народныхъ училищъ 1-го участка Смоленской губ., Учитель-Инспекторъ Порѣчскаго Городскаго Училища, Уѣздный Членъ Окружнаго Суда по Порѣчскому уѣзду, Товарищъ Прокурора, Уѣздный Исправникъ, Старшій Помощникъ Окружнаго Надзирателя 4 Округа, Уѣздный Военскій Начальникъ, Земскіе Начальники, Податной Инспекторъ, Городовой Врачъ, Городской Судья, Почетные Мировые Судьи: Орестъ Николаевичъ Воейновъ, Николай Ивановичъ Тарнавскій, Владиміръ Леонидовичъ Глинка, Николай Михайловичъ Вороновъ, Николай Эдуардовичъ Фонъ-Вейдликъ и Иванъ Владиміровичъ Нелидовъ, Предсѣдатель Уѣздной Земской Управы и Городской Голова. *Дѣлопроизводитель*—Титулярный Совѣтникъ Иванъ Николаевичъ Кроллау.

### *Уѣздное Податное Присутствіе.*

*Предсѣдатель*—Податной Инспекторъ, Коллежскій Секретарь Петръ Квирковичъ Унтиловъ. *Члены отъ города*—Порѣчскіе Купцы: Николай Іосифовичъ Вишкаревъ и Митрофанъ Ефимовичъ Вольскій, отъ Земства—дворянинъ Павелъ Александровичъ Гедеоновъ и Алексѣй Николаевичъ Ластовкинъ. Отъ Акцизнаго Вѣдомства—Помощникъ Надзирателя IV Округа Смоленскаго Акцизнаго Управленія.

### *Городское по квартирному налогу Присутствіе.*

*Предсѣдатель*—Податной Инспекторъ. *Члены:* Коллежскій Ассесоръ Григорій Пивановичъ Зенковичъ, купцы: Мартіанъ Алексѣевичъ Мамоновъ, Алексѣй Іосифовичъ Вишкаревъ и Ѳедоръ Егоровичъ Пономаревъ, мѣщане: Петръ Абрамовичъ Чернасовъ и Іосифъ Моисеевичъ Добрынинъ.

## П о р ѣ ч ь е и у ѣ з д ь.

### Министерство Земледѣлія и Государственныхъ Имуществъ.

*Лѣсничій*—Коллежскій Ассесоръ Павелъ Михайловичъ Кеве-ринъ. *Помощникъ его*—кондукторъ Николай Александровичъ Бесѣдинъ.

### Министерство Юстиціи.

*Судебный Слѣдователь*—1-го участка—Титулярный Совѣтникъ Александръ Евгеніевичъ Быстрицкій и 2-го участка—Надворный Совѣтникъ Сергѣй Кириковичъ Унтиловъ. *Судебный приставъ* Окружнаго Суда—Коллежскій Ассесоръ Михаилъ Людвиговичъ Бруцко-Стемпковскій. *Нотариусъ*—Иванъ Никандровичъ Афанасьевъ-Соловьевъ.

### Дворянская Опекѣ.

*Предсѣдатель*—Предводитель Дворянства. *Члены*: Поручикъ Павелъ Ниловичъ Тимоховичъ и дворянинъ Михаилъ Васильевичъ Кондратьевъ. *Письмоводитель*—Титулярный Совѣтникъ—Иванъ Николаевичъ Кроллау.

### Министерство Народнаго Просвѣщенія.

#### Уѣздный Училищный Советъ.

*Предсѣдатель*—Предводитель Дворянства. *Члены*: отъ Министерства Народнаго Просвѣщенія—Учитель-Инспекторъ Городскаго Училища, отъ Министерства Внутреннихъ Дѣлъ—Уѣздный Исправникъ, отъ Духовенства—Протоіерей Дмитрій Березкинъ, отъ Земства—Статскій Совѣтникъ Александръ Алексѣевичъ Глинна и Статскій Совѣтникъ Леонидъ Алексѣевичъ Глинна.

## П о р ѣ ч ь е и у ѣ з д ь.

*Городское 3-хъ классное училище (съ педагогическими курсами при немъ).*

Учитель-Инспекторъ — Надворный Совѣтникъ Григорій Васильевичъ Пановъ. Законоучитель — Священникъ Иона Головинъ. Учители: Надворный Совѣтникъ Дмитрій Денисовичъ Грачевъ, Коллежскій Секретарь Михаилъ Семеновичъ Зоринъ. Учительскій Помощникъ Губернскій Секретарь Николай Николаевичъ Бугаевъ.

### *Приходское училище.*

Законоучитель — Священникъ Ѳедоръ Гальковскій. Учители: неимѣющій чина Семень Васильевичъ Губчевскій, Илья Ѳедоровичъ Соколовъ и Григорій Яковлевичъ Раффъ.

### *Женское приходское училище.*

Законоучитель — Священникъ Евгеній Воробьевъ. Завѣдующая училищемъ — Анастасія Владиміровна Нелидова. Учительницы: Ольга Ивановна Ефремова, Аграфена Кирилловна Григорьева и Калерія Васильевна Панова.

---

## Министерство Военное.

### *Управленіе Уѣзднаго Воинскаго Начальника.*

Уѣздный Воинскій Начальникъ — Подполковникъ Никандръ Петровичъ Наперстковъ. Дѣлопроизводитель — подпоручикъ Петръ Александровичъ Виноградовъ.

---

## Порѣчье и уѣздъ.

## Уѣздныя Земскія Учрежденія.

*Земскія Управа.*

*Предсѣдатель*—Титулярный Совѣтникъ Василій Владиміровичъ Нелидовъ. *Члены*: поручикъ Павелъ Николаевичъ Тимоховичъ и купецъ Антонъ Павловичъ Станкевичъ. *Бухгалтеръ*—Алексѣй Васильевичъ Маховичъ. *Секретарь*—Алексѣй Ивановичъ Терезовъ. *Агентъ* земскаго страхованія—Александръ Александровичъ Геденовъ.

*Комиссія по составленію списковъ присяжныхъ заседателей.*

*Предсѣдатель*—Предводитель Дворянства. *Члены*: Уѣздный Членъ Окружнаго Суда, Товарищъ Прокурора, Городской Судья, Уѣздный Исправникъ, Земскіе Начальники, Члены Уѣздной Земской Управы, Городской голова и крестьяне: А. Н. Ластовкинъ, Ф. О. Шарпаевъ и А. И. Ивановъ.

*Завѣдующіе военно-конскими участками.*

Городского—мѣщанинъ Михаилъ Абрамовичъ Чернасовъ. Помощникъ его—мѣщанинъ Иванъ Ивановичъ Голосовъ. Кавширскаго участка—Онисимъ Васильевичъ Васильевъ. Помощникъ его—Антонъ Павловичъ Станкевичъ. Семеновскаго—Петръ Алексѣевичъ Мачульскій. Помощникъ его—Арсеній Еремеевичъ Ключевъ. Бородинскаго—Иванъ Денисовичъ Калининко. Помощникъ его—Герасимъ Ермолаевъ. Заборьевскаго—Александръ Александровичъ Геденовъ. Помощникъ его—Евграфъ Артемьевичъ Виноградовъ. Свистовичскаго—Павелъ Нилевичъ Тимоховичъ. Помощникъ его—Иванъ Прохоровичъ Пономаревъ. Ловнскаго—Иванъ Яковлевичъ Шершаковъ. Помощникъ его—Григорій Ерофѣевъ. Сялужанскаго—Альфонсъ Карловичъ Фетцеръ. Помощникъ его—Григорій Николаевичъ Кирѣевъ. Касплянскаго—



## Порѣчьскій уѣздъ.

Яковъ Яковлевичъ Дмитріевъ. Помощникъ его—Викторъ Васильевичъ Воеводкинъ. Слободскаго—Харитонъ Павловичъ Пашеткинъ. Помощникъ его—Иванъ Анисимовичъ Борисовъ. Рыбшевскаго—Дмитрій Васильевичъ Поплонскій. Помощникъ—Левъ Ѳедоровичъ Снопко. Велистовскаго—Иванъ Иларіоновичъ Панчинковъ. Помощникъ его—Абрамъ Ивановичъ Ивановъ. Щучейскаго—Антонъ Ивановичъ Ивановъ. Помощникъ его—Федоръ Абрамовичъ Абрамовъ. Верховскаго—Евдокимъ Петровъ, помощникъ его Минай Ивановъ. Иньковскаго—Ѳедоръ Стефановичъ Гончаровъ, помощникъ его—Илья Тимофеевъ и Кошевичскаго—Алексѣй Николаевичъ Ластовкинъ, помощникъ его—Андрей Родіоновичъ Косаткинъ.

### *Щучейскій Сиротскій Приютъ.*

*Предсѣдатель* Попечительства—Земскій Начальникъ 4 участка Порѣчскаго уѣзда Титулярный Совѣтникъ Николай Орестовичъ Воейковъ.

## Духовное Вѣдомство.

*Градскій Благочинный* — Рождество-Богородицкаго Собора Протоіерей Дмитрій Панкратьевичъ Березкинъ; церква его смотрѣнія: Рождество-Богородицкій соборъ, Пятницкая, Успенская и село Свистовичи.

I-й Округъ—Благочинный села Каспли Протоіерей Александръ Младовъ; села: Выдра, Каспля, Зарубенки, Иньково, Мамошки и Надва Смоленскаго уѣзда.

II-й Округъ—Благочинный священникъ села Бородина Антоній Савинскій; села: Фащево, Понизовье, Кашевичи, Бородино, Луги, Сокорево и Заборье.

III-й Округъ—Благочинный священникъ села Слободы Михайлъ Ненрасовъ; села: Плай-Успенское, Гладково, Слобода, Покровское, Ельша, Плай-Ахтырское, Щучье, Устье, Высочертъ, Берновичи и Духовщинскаго уѣзда Тяцолово и Введенье.

## П о р ѣ ч ь е и у ѣ з д ь.

## О б щ е с т в а.

*Портчское Вольное Пожарное Общество.*

*Предсѣдатель*—Городской Голова Алексѣй Іосифовичъ Вишкаревъ. *Начальникъ Охотниковъ*—купецъ Николай Іосифовичъ Вишкаревъ.

*Сельскія Пожарныя Дружины.*

## З а б о р ь е в с к а я.

*Предсѣдатель Правленія*—Почетный Попечитель дружины—Статскій Совѣтникъ Викторъ Петровичъ Рачинскій. *Староста дружины*—запасный унтеръ-офицеръ Андрей Ивановичъ Алещенковъ.

## К а в ш и р с к а я.

*Почетный попечитель*—Статскій Совѣтникъ Леонидъ Алексѣевичъ Глинка. *Староста*—мѣщанинъ Андрей Егоровичъ Пастуховъ.

## К а с п л я н с к а я.

*Почетный попечитель*—Надворный Совѣтникъ Иванъ Владиміровичъ Нелидовъ. *Староста*—земскій врачъ Евгений Ивановичъ Альтшулеръ.

## Б о р о д н и с к а я.

*Почетный попечитель*—Статскій Совѣтникъ Леонидъ Алексѣевичъ Глинка. *Староста*—крестьянинъ Алексѣй Михайловичъ Нѣмченковъ.

## Порѣчьскій уѣздъ.

### Свистовичская.

*Почетный попечитель* — поручикъ Павелъ Николаевичъ Тимоховичъ. *Староста* — дворянинъ Иванъ Павловичъ Ляшкевичъ.

### Кашевичская.

*Почетный попечитель* — Статскій Совѣтникъ Викторъ Петровичъ Рачинскій. *Староста* — крестьянинъ Алексѣй Николаевичъ Ластовкинъ.

### Турьянская.

*Почетный попечитель* — Коллежскій Секретарь Павелъ Александровичъ Губкинъ. *Староста дружины* — Иванъ Александровичъ Ребиновъ.

## Рославльскій уѣздъ.

### Министерство Внутреннихъ Дѣлъ.

*Уѣздный Предводитель Дворянства* — Статскій Совѣтникъ Николай Федоровичъ Дудинскій. *Исѣмоводитель его канцеляріи* — Коллежскій Ассесоръ Иванъ Макарьевичъ Карповъ.

### Уѣздный Сгъздъ.

*Предсѣдатель* — Предводитель Дворянства, уѣздный Членъ Окружнаго Суда Коллежскій Совѣтникъ Алексѣй Дмитріевичъ Вишневскій, Городской Судья Титулярный Совѣтникъ Тимофей Демьяновичъ Проненко. *Земскіе Начальники*: 1-го участка — Подполковникъ Александръ Александровичъ Броневскій, 2-го участка — Артиллеріи Подполковникъ Василій Александровичъ Шершевицкій,

## Р о с л а в л ь н ы ѳ з д ѳ .

3-го участка—Штабсъ-Капитанъ Александръ Александровичъ Дудинскій. 4-го участка—Коллежскій Секретарь Николай Федоровичъ Рахманиновъ, 5-го участка Гвардіи Штабсъ-Капитанъ Петръ Петровичъ Михайловъ, 6-го участка—Капитанъ Александръ Александровичъ Никифоровъ. *Почетные Мировые Судьи*: Кандидатъ правъ Евгеній Ивановичъ Кроллау, Надворный Совѣтникъ Петръ Прохоровичъ Карпачевъ, Статскій Совѣтникъ Николай Федоровичъ Дудинскій, Коллежскій Секретарь Владиміръ Ивановичъ Вознесенскій, гвардія Штабсъ-Капитанъ Яковъ Яковлевичъ Есиповичъ. *Секретарь Съезда*—Коллежскій Секретарь Василій Павловичъ Волчковъ.

### *Уѳздное по воинской повинности Присутствіе.*

*Предсѣдатель*—Предводитель Дворянства. *Члены*: Уѳздный Исправникъ, Уѳздный Воинскій Начальникъ, Предсѣдатель Земской Управы и отъ мѣстныхъ жителей по 1-му участку—Городской Голова, по 3-му участку—Губернскій Секретарь Матвѳй Александровичъ Пузиновичъ, по 4-му участку—(вакансія), по 5-му участку—Подпоручикъ Арсеній Александровичъ Волчанскій. *Завѣдывающій дѣлопроизводствомъ*—Коллежскій Ассесоръ Иванъ Макарьевичъ Карповъ.

### *Уѳздное Полицейское Управление.*

*Уѳздный Исправникъ*—состоящій при Министерствѣ Внутреннихъ Дѣлъ, Статскій Совѣтникъ Николай Павловичъ Баранцевъ. *Помощникъ его*—Надворный Совѣтникъ Иванъ Ивановичъ Румлевскій. *Секретарь*—Титулярный Совѣтникъ Илья Петровичъ Кубышинъ. *Столоначальники*: 1-го стола—Коллежскій Секретарь Виталій Львовичъ Орловскій, 2-го стола—Коллежскій Секретарь Иванъ Акимовичъ Судовскій. *Регистраторъ*—Губернскій Секретарь Сергѳй Петровичъ Мироевскій. *Полицейскіе Надзиратели*: 1-й части—Титулярный Совѣтникъ Василій Михайловичъ Орель, 2-й части—Коллежскій Секретарь Левъ Яковлевичъ Трусевичъ, 3-й части—

## Р о с л а в л ь и у ѣ з д ь.

завѣдывающій Поручикъ запаса Григорій Андреевичъ Засыпкинь.  
*Становые Пристава:* 1-го стана—Титулярный Совѣтникъ Александръ Семеновичъ Казановичъ, 2-го стана—Губернскій Секретарь Василій Кузьмичъ Гладышевъ, 3-го стана—Титулярный Совѣтникъ Алексѣй Егоровичъ Рабчинскій, 4-го стана—Коллежскій Ассесоръ Александръ Васильевичъ Исполатовскій.

### *Уѣздное тюремное Отдѣленіе.*

*Предсѣдатель*—Предводитель Дворянства. *Директоры:* Уѣздный Исправникъ, Городской врачъ, Городской Голова Надворный Совѣтникъ Петръ Прохоровичъ Карпачевъ, Предсѣдатель Уѣздной Земской Управы, Членъ Окружнаго Суда и Городской Судья. *Начальникъ тюрьмы*—Надворный Совѣтникъ Парфень Парфеновичъ Чуриковъ.

### *Рославльское уѣздное попечительство о крестьянскихъ богадѣльняхъ.*

*Въ г. Рославль Попечительство:* Капитанъ Александръ Александровичъ Никифоровъ, Надворный Совѣтникъ Иванъ Ивановичъ Рунлевскій, купецъ Александръ Николаевичъ Полозовъ, Волостной Старшина Филиппъ Семеновъ. *Попечители при Разрытской больницѣ*—Земскій врачъ Тимофей Андреевичъ Бѣлогорскій, Корсыковскій Волостной Старшина Титовъ и Афанасій Григорьевичъ Пашенковъ.

### *Распорядительный Комитетъ.*

*Предсѣдатель*—Уѣздный Исправникъ. *Члены:* Уѣздный Вовнскій Начальникъ, Городской Голова, Предсѣдатель Уѣздной Земской Управы и Штабъ-Офицеръ по назначенію отъ Невскаго Полка.

## Рославль и уѣздъ.

*Врачебная часть.*

*Уѣздный Врач*—Надворный Совѣтникъ Владиміръ Ивановичъ Ильинъ. *Городской Врач*—Надворный Совѣтникъ Семевъ Галактионовичъ Чепелкинъ. *Земскіе Врачи*: Коллежскій Совѣтникъ Модестъ Петровичъ Дубяго, Коллежскій Совѣтникъ Викентій Алозиевичъ Войничъ-Сяноженцкій, Надворный Совѣтникъ Викторъ Францевичъ Видавскій, Коллежскій Совѣтникъ Тимофей Андреевичъ Бѣлогорскій и Надворный Совѣтникъ Генрихъ Рафаиловичъ Щепановскій. *Смотритель Земской Больницы* Михаилъ Семеновичъ Юденичъ. *Рославльская уѣздная повивальная бабка*—дочь Протоіерея Марія Михайловна Троицкая. *Рославльская Уѣздная акушерка*—Надежда Ивановна Драбова.

*А п т е к и.*

*Земская—Завѣдывающій аптекою* Провизоръ Титулярный Совѣтникъ Иванъ Андреевичъ Бородинъ. Провизоръ Аптеки Ефремова—Игнатій Васильевичъ Ефремовъ, г. Левинсова—Провизоръ Эммануилъ Тимофеевичъ Левинсонъ. Въ селѣ Рогнединѣ аптека Ланкевичъ.

*Почтово-Телеграфная Контора.*

*Начальникъ Почтово-Телеграфной Конторы*—Коллежскій Ассесоръ Фридрихъ Фердинандовичъ Матусевичъ. *Помощникъ его*—Титулярный Совѣтникъ Иванъ Клементьевичъ Шамшинъ. *Почтово-Телеграфные чиновники*: V-го разряда—Федоръ Эдуардовичъ Аккерманъ и Коллежскій Регистраторъ Игнатій Николаевичъ Хруцкій. VI разряда—Коллежскій Секретарь Николай Николаевичъ Некрасовъ. *Надсмотрщики*: неимѣющій чина Нилъ Иларіоновичъ Герасимовъ и Титулярный Совѣтникъ Алексѣй Васильевичъ Медвѣдновъ. *Почтово-Телеграфные Чиновники*: неимѣющій чина Борисъ Николаевичъ Арцыбашевъ, Романъ Сергѣевичъ Татарченко, Демисъ Козьмичъ Юрченко, Андрей Михайловичъ Персидскій, Николай Федоро-

## Р о с л а в л ь и у ъ з д ь.

вичъ Ефремовъ. Въ селѣ Рогвѣднѣ—*Начальникъ Почтово-Телеграфнаго Отдѣленія*—неимѣющій чина Николай Денисовичъ Дубининъ, Ивановкѣ—Титулярный Совѣтникъ Федоръ Лаврентьевичъ Ефремовъ, Астапковской—Коллежскій Секретарь Шавровъ, Блиныхъ-Кучахъ—Титулярный Совѣтникъ Пахомій Даниловичъ Слѣпковский, Корсикахъ—Коллежскій Секретарь Ілья Павловичъ Морозовъ, Коскахъ—Титулярный Совѣтникъ Сергѣй Николаевичъ Лызовъ, Софіевкѣ—Коллежскій Регистраторъ Андрей Александровичъ Дмитріевъ, Шаревкѣ—Коллежскій Секретарь Семенъ Давыдовичъ Крастелевъ и Стодолищѣ—Титулярный Совѣтникъ Василій Ивановичъ Ярушкинъ.

### Городская Управа.

*Городской Голова*—Надворный Совѣтникъ Петръ Прохоровичъ Карпачевъ. *Члены Управы*—мѣщане: Анисимъ Михѣевичъ Левлевъ и Иванъ Михайловичъ Капшениновъ (онъ же заступающій мѣсто Городского Головы). *Секретарь Управы*—Михаилъ Васильевичъ Козаковъ.

### Сиротскій Судъ.

*Предсѣдатель*—Городской Голова. *Члены*: мѣщанинъ Андрей Яковлевичъ Шурановъ и почетный гражданинъ Семенъ Васильевичъ Глазовъ. *Дѣлопроизводитель*—почетный гражданинъ Александръ Швердинъ. *Мѣщанскій Староста*—Андрей Павловичъ Чертковъ.

### Ремесленная Управа.

*Ремесленный Голова*—Иванъ Семеновичъ Степановъ. *Старшины*: столярнаго цеха Яковъ Римкинъ, сапожнаго—Алексѣй Новиковъ, кузнечнаго—Алексѣй Эсковичъ, прядильнаго—Дмитрій Подсосовъ, печного—Ульянъ Патріарховъ, мортнаго—Игнатій Левлевъ. *Дѣлопроизводитель*—Михаилъ Фоканъ Голиковъ.

## Р о с л а в л ь и у ъ з д ъ.

## Министерство Финансовъ.

*Уѣздное Казначейство.*

*Казначей*—Коллежскій Ассесоръ Андрей Ивановичъ Джун-новскій. *Помощникъ Казначея*—Надворный Совѣтникъ Тимофей Львовичъ Случевскій. *Бухгалтеръ*—Титулярный Совѣтникъ Митрофанъ Борисовичъ Барсовъ. *Помощники Бухгалтера*—Титулярный Совѣтникъ Дмитрій Дмитриевичъ Кобрановъ, Губернскій Секретарь Афанасій Степановичъ Чубаровъ, Губернскій Секретарь Евменъ Алексѣевичъ Петрунинъ, Коллежскій Регистраторъ Василій Сергѣевичъ Ширяевъ. *Счетный Чинovníкъ*—Коллежскій Регистраторъ Павелъ Федоровичъ Смирягинъ.

*Окружное Акцизное Управление.*

*Окружной Надзиратель*—Коллежскій Ассесоръ Іосифъ Владиміровичъ Фонъ-Вильбоа. *Помощники Надзирателей*: неимѣющій чина Сергѣй Павловичъ Орловъ, Коллежскій Секретарь Алексѣй Афанасьевичъ Путято, Надворный Совѣтникъ Эсперъ Ивановичъ Тимченко, Коллежскій Ассесоръ Афанасій Евдокимовичъ Слободчиковъ и Коллежскій Ассесоръ Николай Александровичъ Геденовъ. *Дѣлопроизводители*: Губернскій Секретарь Михаилъ Клементьевичъ Миткевичъ и неимѣющій чина Клементій Клементьевичъ Абрамовичъ. *Старшіе Контролеры*: неимѣющій чина Михаилъ Фердинандовичъ Рейнгольдъ, Губернскій Секретарь Сергѣй Александровичъ Шемянинъ, Коллежскій Секретарь Георгій Петровичъ Дешевой. *Младшіе Контролеры*: Коллежскій Регистраторъ Николай Андріановичъ Добровольскій, Сергѣй Владиміровичъ Лебедевъ, Дмитрій Ивановичъ Краевскій, Коллежскій Секретарь Маркъ Алексѣевичъ Гилевскій и Василій Кузьмичъ Борисовъ. *Надсмотрщики*: Сергѣй Владиміровичъ Богдановичъ и Сергѣй Михайловичъ Петровъ.

*Уѣздный Комитетъ Попечительства о народной трезвости.*

*Уѣздный Предводитель Дворянства*—Николай Федоровичъ Аудинскій. *Уѣздный Исправникъ*—Николай Павловичъ Баранцевъ,



## Р о с л а в л ь и у ъ з д ь.

*Городской Голова* Петръ Прохоровичъ Карпачевъ, *Податной Инспекторъ* Иванъ Сергѣевичъ Колтыпинъ, *Предсѣдатель Земской Управы* Михайлъ Ильичъ Пивоваровъ, *Воинскій Начальникъ* Дмитрій Тихоновичъ Аракинъ, *Земскій Начальникъ* 1-го уч. Александръ Александровичъ Броневскій, 2-го уч. Василій Александровичъ Шершевицкій, 3-го уч. Александръ Александровичъ Дудинскій, 4-го уч. Николай Федоровичъ Рахманиновъ, 5-го уч. Петръ Петровичъ Михайловъ, 6-го уч. Александръ Александровичъ Никифоровъ, *Окружный Надзиратель* Іосифъ Владиміровичъ Вильбоа, *Младшій Помощникъ Надзирателя* Александръ Петровичъ Радкевичъ, *Младшій Помощникъ Надзирателя Коллежскій Секретарь* Алексѣй Афанасьевичъ Путято, *Младшій Помощникъ Надзирателя Подполковникъ* Александръ Іосифовичъ Нарановичъ, *Контролеръ* Дмитрій Ивановичъ Краевскій, *Дѣлопроизводитель Смоленскаго 5-го Акцизнаго Управленія* Клементій Клементьевичъ Абрамовичъ, Григорій Ивановичъ Стульниковъ, *Служащіе по Рославльскому техническому железнодорожному училищу:* *Инженеръ-Технологъ* Ардалионъ Ивановичъ Мацневичъ, *Завѣдующій мастерскими технологъ* Николай Егоровичъ Николаевъ, *землевлдѣльцы:* *отставной канцелярскій служитель* Михайлъ Петровичъ Монастыревъ, *отставной Полковникъ* Михайлъ Матвѣевичъ Невѣровичъ, *Платонъ Александровичъ Ванаръ, діаконъ Рогвѣдьянской церкви* Алексѣй Садовскій и *Судебный Слѣдователь* Владиміръ Кириковичъ Унтиловъ.

### *Уездное Податное Присутствіе.*

*Предсѣдатель*—Податной Инспекторъ Иванъ Сергѣевичъ Колтыпинъ. *Члены:* отъ Земства—Иванъ Ивановичъ Кругликовъ, Иванъ Ивановичъ Полозовъ и Михайлъ Трифоновичъ Карнѣевъ, отъ города: Иванъ Егоровичъ Іевлевъ, Андрей Константиновичъ Лемтюговъ и Николай Ивановичъ Добрынинъ.

### *Городское по квартирному налогу Присутствіе.*

*Предсѣдатель*—Податной Инспекторъ. *Члены:* Владиміръ Кириковичъ Унтиловъ, Иванъ Васильевичъ Рафаиловъ, Афанасій

## Р о с л а в л ь и у ъ з д ь.

Петровичъ Москалевъ, Абрамъ Степановичъ Смолкинъ, Матвѣй Павловичъ Матренинъ и Тимофей Терентьевичъ Токаревъ.

### Министерство Юстиціи.

*Судебные Слѣдователи:* 1-го уч.—Надворный Совѣтникъ Владиміръ Кириковичъ Унтиловъ, 2-го уч.—Статскій Совѣтникъ Иванъ Васильевичъ Рафаиловъ, 3-го уч.—Титулярный Совѣтникъ Михайлъ Родіоновичъ Тимошокъ. *Судебный Приставъ* Окружнаго Суда—Губернскій Секретарь Дмитрій Дмитриевичъ Консовскій. *Нотариусы:* Василій Ивановичъ Ильинскій и Людвигъ Павловичъ Чеховичъ.

### Дворянская Опекѣ.

*Предсѣдатель*—Предводитель Дворянства. *Члены:* Титулярный Совѣтникъ Алексѣй Ефимовичъ Халютинъ и Губернскій Секретарь Сергѣй Памфамировичъ Потресовъ. *Письмоводитель*—Титулярный Совѣтникъ Акимъ Артемьевичъ Рыковъ.

### Министерство Народнаго Просвѣщенія.

#### Уѣздный Училищный Совѣтъ.

*Предсѣдатель*—Предводитель Дворянства. *Члены:* отъ Министерства Народнаго Просвѣщенія—Учитель-Испекторъ городского училища, отъ Министерства Внутреннихъ Дѣлъ—Уѣздный Исправникъ, отъ Духовенства—Соборной церкви Протоіерей Полубинскій, отъ города—Городской Голова, отъ Земства—Надворный Совѣтникъ Петръ Прохоровичъ Карпачевъ.

## Р о с л а в л ь и у ъ з д ь.

### 6-ти классная мужская Прогимназія.

Попечитель Прогимназіи — Статскій Совѣтникъ Николай Федоровичъ Дудинскій. Директоръ — Статскій Совѣтникъ Отто Августовичъ Нилендеръ. Законоучитель — Протоіерей Іоаннъ Борисовичъ Петровскій. Преподаватели: русскаго языка — Статскій Совѣтникъ Василій Ильичъ Ласкинъ, древнихъ языковъ — Статскій Совѣтникъ Карлъ Ивановичъ Кизлингъ, учитель французскаго языка изъ платы по найму — швейцарскій гражданинъ Эмилій Карловичъ Монье, учитель нѣмецкаго языка, изъ платы по найму — австрійскій подданный Александръ Степановичъ Головацкій, математики — Статскій Совѣтникъ Василій Демьяновичъ Соковичъ и Коллежскій Совѣтникъ Александръ Андреевичъ Рапчинскій. Преподаватель древнихъ языковъ — Коллежскій Ассесоръ Иванъ Васильевичъ Тетеркинъ. Преподаватель математики — Надворный Совѣтникъ Сергѣй Сергѣевичъ Сырейщиковъ. Учитель гимнастики — Штабсъ-Капитанъ Невскаго полка Андрей Андреевичъ Цевловскій, Учитель приготовительнаго класса — Коллежскій Ассесоръ Дмитрій Θεоктистовичъ Зуевъ. Учитель пѣнія — Михаилъ Васильевичъ Афонскій. Письмоводитель — Титулярный Совѣтникъ Андрей Аполлоновичъ Петрусевичъ.

### Женская Прогимназія.

ПОПЕЧИТЕЛЬНЫЙ СОВѢТЪ ЖЕНСКОЙ ПРОГИМНАЗІИ.

Предсѣдатель Совѣта — Городской Голова. Непремѣнные Члены: Инспекторъ Мужской Прогимназіи и Начальница Женской Прогимназіи. Выборные Члены: отъ города — Н. Н. Полозовъ и А. Н. Полозовъ. Дьялопроизводитель — Коллежскій Ассесоръ Дмитрій Θεоктистовичъ Зуевъ.

ПЕДАГОГИЧЕСКІЙ СОВѢТЪ ЖЕНСКОЙ ПРОГИМНАЗІИ.

Предсѣдатель — Инспекторъ Мужской Прогимназіи. Начальница Прогимназіи — дочь Поручика Марфа Кирилловна Кенигъ.

## Р о с л а в л ь и у ъ з д ъ.

*Законоучитель*—Священникъ Василій Юденичъ. *Учительницы*: Александра Егоровна Чернасова, Вѣра Александровна Паскуцная, Марія Яковлевна Матвѣева, Зинаида Федоровна Скоробегатая, Екатерина Николаевна Панкова, Марія Ульяновна Иванова, Устинья Луквинична Королькова, Екатерина Григорьевна Губовичъ, Анна Георгиевна Георгиева. *Секретарь*—Марія Ульяновна Иванова.

### *Городское 6-ти классное училище.*

*Учитель-Инспекторъ*—Надворный Совѣтникъ Николай Федоровичъ Свѣтиковъ. *Законоучитель*—Священникъ Павелъ Дмитриевичъ Ширяевъ. *Учители*: Надворный Совѣтникъ Андрей Григорьевичъ Кузьминъ, Коллежскій Ассесоръ Александръ Ивановичъ Канарницкій, Надворный Совѣтникъ Михаилъ Алексѣевичъ Тюленевъ, Титулярный Совѣтникъ Павелъ Игнатьевичъ Николаевъ. *Учительскій Помощникъ* состоящій въ X классѣ Сергѣй Васильевичъ Филатовъ и *Учительскій Помощникъ*, состоящій въ XIV классѣ Авксентій Ивановичъ Ивановъ.

### *Рославльское Приходское Училище.*

*Завѣдывающій училищемъ*—Иванъ Харлампіевичъ Лосевъ. *Преподаватель Закона Божія*—Надворный Совѣтникъ Федоръ Васильевичъ Бодаговскій. *Учительницы*: Екатерина Ивановна Вѣхова, Ефросинья Васильевна Лосева и Татьяна Яковлевна Карнѣева.

## Министерство Путей Сообщенія.

*Начальникъ 1-й шоссейной дистанціи*—Инженеръ-Техникъ Путей Сообщенія Иванъ Францевичъ Сбориль. *Начальникъ заставваго дома*—Титулярный Совѣтникъ Павелъ Алексѣевичъ Болдыревъ.

## Р о с л а в л ь и у ъ з д ь.

## Министерство Военное.

*Управление Уездного Военскаго Начальника.*

*Уездный Военскій Начальникъ*—Полковникъ Дмитрій Тихоновичъ Аракинъ. *Дьялопроизводитель*—(вакансія).

*1-й Пѣхотный Невскій Его Величества Короля Эллиновъ Полкъ.*

*Командиръ Полка*—Полковникъ Станиславъ Антоновичъ Окуличъ. *Полковой Адъютантъ*—Штабсъ-Капитанъ Александръ Александровичъ Кибиревъ. *Завѣдующій хозяйствомъ*—Подполковникъ Яковъ Ивановичъ Марксъ. *Командиры баталіоновъ*: 1-го—Подполковникъ Захаръ Матвѣевичъ Корицій, 2-го баталіона—Подполковникъ Павелъ Михайловичъ Федоровъ, 3-го баталіона—Подполковникъ Георгій Михайловичъ Халютинъ и 4-го баталіона—Подполковникъ Осипъ Людвиговичъ Плосскій. *Врачи полка*: Старшій—Коллежскій Совѣтникъ Михайлъ Рафаиловичъ Ставскій, Младшій—Надворный Совѣтникъ Алексѣй Ипцолетовичъ Поповъ. *Лекарь*—Владиславъ Гавриловичъ Эсьманъ. *Дьялопроизводитель*—Губернскій Секретарь Иванъ Ивановичъ Агапитовъ. *Полковой Священникъ* Лофицій.

## Уѣздныя Земскія учрежденія.

*Уездная Земская Управа.*

*Предсѣдатель*—Окончившій курсъ С.-Петербургскаго Университета Платонъ Алексѣевичъ Вакаръ. *Члены*: Губернскій Секретарь Афанасій Павловичъ Путято и Платонъ Васильевичъ Серебрянниковъ. *Бухгалтеръ*—дворянинъ Петръ Яковлевичъ Петровскій.

## Р о с л а в л ь и у ъ з д ь .

*Комиссія по составленію списковъ присяжныхъ засѣдателей.*

*Предсѣдатель*—Предводитель Дворянства. *Члены*: Городской Судья, Уѣздный Исправникъ, Предсѣдатель Земской Управы, Городской Голова, Товарыщъ Прокурора Окружнаго Суда и отъ Земства—крестьянинъ Филиппъ Семеновичъ Семеновъ. *Агентъ* земскаго страхованія—дворянинъ Владиміръ Платоновичъ Пряжевскій. *Смотритель* арестнаго дома—дворянинъ Анатолій Дмитріевичъ Семичевъ.

### *Завѣдывающіе военно-конскими участками.*

*Рославльскимъ*—мѣщанинъ Степанъ Филипповичъ Халипинъ, *Кирилловскимъ*—Фома Григорьевичъ Ноздринъ, *Асташковскимъ*—землевладѣлецъ Алексѣй Егоровичъ Верпаховскій, *Гореновскимъ*—крестьянинъ Яковъ Артемовъ Клейнокъ, *Хорошовскимъ*—Титулярный Совѣтникъ Игнатій Львовичъ Ветлицынъ, *Луговскимъ*—мѣщанинъ Дмитрій Ивановичъ Афанасьевъ, *Рязановскимъ*—Губернскій Секретарь Николай Романовичъ Корольковъ. *Костыревскимъ*—землевладѣлецъ с. Ольшанки Михаилъ Трофимовичъ Борисовъ. *Влишевскимъ*—землевладѣлецъ Петръ Евгеньевичъ Семичевъ, *Ворошиловскимъ*—дворянинъ Евгенийъ Ивановичъ Миллеръ, *Несоновскимъ*—землевладѣлецъ Лука Ивановичъ Паршинъ, *Полуевскимъ*—мѣщанинъ Козьма Яковлевичъ Васильевъ, *Радичскимъ*—Поручикъ Николай Ильичъ Федоровъ, *Сергіевскимъ*—крестьянинъ Романъ Никифоровичъ Заворынинъ, *Жарыньскимъ*—отставной фельдфебель Никаноръ Леоновичъ Леоновъ, *Трояновскимъ*—землевладѣлецъ Павелъ Николаевичъ Лишинъ, *Федоровскимъ*—землевладѣлецъ Василій Ивановичъ Чубаровъ, *Рогнѣдинскимъ*—мѣщанинъ Михаилъ Родіоновичъ Федоровъ, *Ершицкимъ*—землевладѣлецъ Александръ Евгеньевичъ Качуринъ, *Новоруднянскимъ*—дворянинъ Николай Константиновичъ Подвицкій, *Прыщанскимъ*—запасный унтеръ-офицеръ Яковъ Ивановичъ Бояриновъ, *Кузмичскимъ*—дворянинъ Василій Алексѣевичъ Яновичъ, *Католицкимъ*—крестьянинъ Терентій Александровичъ Милеченковъ.

## Р о с л а в л ь и у ѳ з д ѳ.

## Д у х о в н о е в ѳ д о м с т в о.

*Духовное училище.*

*Смотритель* училища—Статскій Совѣтникъ Александръ Михайловичъ Соколовъ. *Помощникъ его*—Коллежскій Совѣтникъ Николай Михайловичъ Спиридоновъ. *Учители*: Надворный Совѣтникъ Алексѣй Ивановичъ Высоцкій, Коллежскій Совѣтникъ Иванъ Александровичъ Невскій, Статскій Совѣтникъ Василій Евгеніевичъ Виноградовъ, Надворный Совѣтникъ Федоръ Васильевичъ Бодаговскій, Кандидатъ Богословія Александръ Ивановичъ Протопоповъ. *Учитель* приготовительнаго класса—Студентъ Семинаріи Федоръ Федоровичъ Руженцевъ. *Учитель* пѣнія—Михаилъ Петровичъ Богдановичъ. *Надзиратель* училища—Сергѣй Васильевичъ Ольховскій. *Протоіерей* градскаго Благовѣщенскаго Собора о. Павелъ Полубинскій.

*Градское Благочиніе*—Священникъ Василій Юденичъ; церкви его смотрѣнія: Казанско-Пятницкая, Успенская, Николаевская, Воскресенская, Богородице-Рождественская и село Хорошово.

I-й Округъ—Благочинный священникъ с. Епишева Дмитрій Конокотинъ; села: Ладыжино, Епишево, Сукромля, Прыща, Мирнинское, Католино, Разрытое, Еловець, Кузмичи, Ершичи, Старая Рудня, Максимово, Гореново, Покровъ, Незнаново, Жарынь и Красвозаборье.

II-й Округъ—Благочинный священникъ с. Ворошилова Іоаннъ Неклепаевъ; села: Ермолино, Ворошилово, Костырв, Ковали, Богданово, Трояново, Луги, Екямовичи и Ельнинскаго уѣзда Даниловичи.

III Округъ—Благочинный Священникъ с. Деребужа Іосифъ Васильевъ; села: Полуево, Тершокъ, Черепово, Новая Рудня, Петрополье, Чепишево, Вяжники, Деребужь, Ново-Рязаново, Криволѣсъ, Гвѣвково и Астапковичи.

IV Округъ—Благочинный Священникъ с. Трехбратскаго Іоаннъ Недосѣинъ; села: Ивановское, Осовикъ, Щипань, Федоровское, Пакиничи, Сухарь, Черноосковъ, Пацынь, Рогнѣдино, Клечетово, Хариново, Лахи, Бологча, Несоново, Каханово, Радичи, Сеславль, Новоселки, Трехбратское и Оселье.

## Р о с л а в л ь и у ъ з д ь.

## Желѣзно-дорожныя учрежденія.

Начальникъ 9 уч. службы пути—Инженеръ Титулярный Совѣтникъ Василій Михайловичъ Мазинъ. Начальникъ ст. Рославль--дворянинъ Константинъ Федоровичъ Тарловскій. Начальникъ мастерскихъ—Инженеръ-Технологъ Николай Николаевичъ Шпилевъ. Начальникъ IV уч. службы тяги—Владиміръ Григорьевичъ Залипаевъ. Врачъ при станціи Рославль—Сергѣй Петровичъ Ижевскій.

## Желѣзно-дорожное училище.

Попечитель училища—(вакансія). Начальникъ училища—Коллежскій Совѣтникъ Анатолій Ивановичъ Крыловъ. Инспекторъ училища—Коллежскій Ассесоръ Николай Георгіевичъ Николаевъ. Законоучитель—священникъ Іоаннъ Борисовичъ Петровскій. Преподаватели: Инженеръ-Механикъ Леонтій Александровичъ Брюхановъ и Технологъ Казимиръ Казимировичъ Наминскій, состоящій въ IX классѣ Иванъ Семеновичъ Колесниковъ, Провинціальныи Секретарь Леонтій Леонтьевичъ Петровскій, Коллежскій Секретарь Михайлъ Дмитріевичъ Цебровскій и состоящій въ X классѣ Михайлъ Васильевичъ Афонскій. Врачъ—Коллежскій Совѣтникъ Сергѣй Петровичъ Ижевскій.

## О б щ е с т в а.

## Пожарное въ г. Рославль.

Предсѣдатель Совета—Надворный Совѣтникъ Петръ Прохоровичъ Карпачевъ. Члены Правленія: Инженеръ Василій Михайловичъ Мазинъ, Уездный Исправникъ—Статскій Совѣтникъ Николай Павловичъ Баранцовъ, Потомственный Почетный Гражданинъ Василій Петровичъ Мухинъ и купецъ Федоръ Ивановичъ Кругликовъ. Начальникъ Охотниковъ—Надворный Совѣтникъ Иванъ Ивановичъ Руклевскій (онъ-же Секретарь). Казначей—купецъ Иванъ Ивано-



## Р о с л а в л ь и у ъ з д ъ.

вичъ Полозовъ. *Цейхмейстеръ*—Провизоръ Иванъ Андреевичъ Бородкинъ. *Старшій Брантмейстеръ*—Игнатій Ефимовичъ Бѣховъ. *Врачъ*—Семенъ Галактіоновичъ Чепелкинъ.

### *Вспомогательная касса Пожарнаго Общества.*

*Предсѣдатель*—Петръ Прохоровичъ Карпачевъ. *Члены Правленія кассы*, Начальникъ охотниковъ Иванъ Ивановичъ Руклевскій. *Казначей* (вакансія), Василій Петровичъ Мухинъ и Семенъ Галактіоновичъ Чепелкинъ.

### *Пожарное въ с. Рогнединъ.*

*Предсѣдатель гвардіи*—Ротмистръ Викторъ Николаевичъ Васильчиковъ. *Начальникъ Охотниковъ*—Николай Павловичъ Щелкановцевъ. *Помощникъ Начальника Охотниковъ* П. Е. Сухановъ. *Казначей* М. Я. Кондратьевъ. *Члены Совѣта*: И. Д. Ивановъ, Н. А. Петелинъ, Д. Р. Федоровъ, Алексѣй Губчевскій, отецъ діаконъ А. З. Садовскій и Н. П. Щелкановцевъ.

### *Благотворительное Общество.*

*Предсѣдатель Совѣта*—Статскій Совѣтникъ Отто Августовичъ Нилендеръ. *Товарищъ Предсѣдателя*—Марія Васильевна Ефремова. *Казначей*—Василій Ивановичъ Ильинскій. *Секретарь*—Коллежскій Ассесоръ Владиміръ Кириковичъ Унтиловъ.

### *Общество Потребителей.*

*Предсѣдатель Совѣта*—Начальникъ 9 уч. Инженеръ Титулярный Совѣтникъ Василій Михайловичъ Мазинъ. *Предсѣдатель Правленія*—Иванъ Захаровичъ Агѣевъ.

## Рославль и уѣздъ.

### *Общественное Собраніе.*

*Старшины:* Петръ Прохоровичъ Карпачевъ, Николай Федоровичъ Дудинскій, Михайлъ Ильичъ Пивоваровъ, Отто Августовичъ Нилендеръ, Константинъ Павловичъ Кошкинъ, Василій Ивановичъ Ильинскій, Владиміръ Ивановичъ Ильинъ, В. П. Волочковъ. *Завѣдывающій* бібліотекой — О. А. Нилендеръ.

*Общество вспомоцествованія нуждающимся ученикамъ Рославльскаго технического желѣзно-дорожнаго училища.*

*Предсѣдатель Правленія* — В. М. Мазинъ. *Товарищъ Предсѣдателя* — А. Я. Крыловъ. *Казначей* — В. Г. Залипаевъ. *Помощникъ Казначея* — М. Д. Цевровскій. *Дьякопроизводитель* — И. С. Колесниковъ.

## Сычевка и уѣздъ.

### *Министерство Внутреннихъ Дѣлъ.*

*Уѣздный Предводитель Дворянства* — Дѣйствительный Статскій Совѣтникъ Николай Алексѣевичъ Хомяковъ. *Секретарь* его канцеляріи — Коллежскій Регистраторъ Валеріанъ Викторовичъ Павлиновъ.

### *Уѣздный Съездъ.*

*Предсѣдатель* — Уѣздный Предводитель Дворянства. *Уѣздный Членъ Смоленскаго Окружнаго Суда* — Статскій Совѣтникъ Александръ Григорьевичъ Резанцевъ. *Городской Судья* — Статскій Совѣтникъ Владиміръ Григорьевичъ Ломоносовъ. *Земскіе Начальники:* 1-го участка — Статскій Совѣтникъ Павелъ Ивановичъ Маевскій, 2-го участка — Губернскій Секретарь Иванъ Ивановичъ Лутонинъ, 3-го участка — Коллежскій Секретарь Николай Васильевичъ Гера-

## Сычевка и уѣздъ.

симовъ, 4-го участка — отставной подпоручикъ Павелъ Николаевичъ Энгельгардтъ; кандидатъ къ Земскимъ Начальникамъ — отставной подпоручикъ Михаилъ Алексѣевичъ Мельниковъ. *Почетные Судьи:* отставной Маіоръ Сергѣй Васильевичъ Квашнинъ-Самаринъ, отставной Штабсъ-Ротмистръ Князь Петръ Николаевичъ Мещерскій и Коллежскій Ассесоръ Димитрій Ѳедоровичъ Повалишинъ. *Секретарь Съезда* — Коллежскій Ассесоръ Алексѣй Никифоровичъ Бѣлявскій.

### *Уѣздное по воинской повинности Присутствіе.*

*Предсѣдатель* — Уѣздный Предводитель Дворянства. *Члены:* Уѣздный Исправникъ, Уѣздный Военскій Начальникъ, Предсѣдатель Земской Управы и отъ мѣстныхъ жителей: отставной Маіоръ Сергѣй Васильевичъ Квашнинъ-Самаринъ и Кандидатъ къ нему — дворянинъ Владиміръ Алексѣевичъ Шеманскій. *Дѣлопроизводитель* — Титулярный Совѣтникъ Аѳанасій Ивановичъ Виноградовъ.

### *Уѣздное Полицейское Управление.*

*Уѣздный Исправникъ* — Коллежскій Совѣтникъ Михаилъ Николаевичъ Баранцевъ. *Помощникъ его* — Коллежскій Ассесоръ Михаилъ Васильевичъ Соколовъ. *Секретарь* — неимѣющій чина Григорій Михайловичъ Волочковъ. *Столоначальники:* 1-го стола — Коллежскій Регистраторъ Михаилъ Семеновичъ Волонцевичъ и второго стола — неимѣющій чина Петръ Михайловичъ Романовъ. *Регистраторъ* — Коллежскій Секретарь Евгенийъ Никифоровичъ Бѣлявскій. *Становые Пристава:* 1-го стана — Коллежскій Ассесоръ Александръ Николаевичъ Медвѣдковъ и 2-го стана — Коллежскій Секретарь Евгенийъ Эдуардовичъ Рейссъ. *Полицейскій Надзиратель* — Коллежскій Регистраторъ Петръ Ивановичъ Руклевскій.

### *Уѣздное тюремное отдѣленіе.*

*Предсѣдатель* — Предводитель Дворянства. *Директоры:* Уѣздный Членъ Окружнаго Суда, Уѣздный Врачъ, Протоіерей о. Іоаннъ

## Сычевна и уѣздъ.

Соколовъ, Коллежскій Совѣтникъ Иванъ Степановичъ Марковъ, Уѣздный Исправникъ, Предсѣдатель Земской Управы и Городской Судья. *Начальникъ тюрьмы*—Титулярный Совѣтникъ Василій Ивановичъ Верзиловъ.

### Распорядительный Комитетъ.

*Предсѣдатель*—Уѣздный Исправникъ. *Члены*: Уѣздный Военскій Начальникъ, Предсѣдатель Земской Управы и Городской Голова.

### Врачебная часть.

*Уѣздный врачъ*—Коллежскій Совѣтникъ Давидъ Аркадіевичъ Капланъ. *Городской врачъ*—Коллежскій Совѣтникъ Георгій Гавриловичъ Бухаринъ. *Земскіе врачи*: при городской больницѣ—Титулярный Совѣтникъ Михайлъ Васильевичъ Булычевъ и Николай Ивановичъ Аeonскій, при уѣздной больницѣ въ селѣ Тесовѣ—Николай Іосифовичъ Глинна и акушерка Наталія Дмитріевна Игнатенкова. *Врачъ*, завѣдывающій больницей графа Шереметева, въ с. Высокомъ—Коллежскій Ассесоръ Иванъ Кузьмичъ Валенковъ. *Врачъ*, завѣдывающій больницею княгини Мещерской, въ с. Дугинѣ—Николай Александровичъ Гофмейстеръ. *Повивальная бабка*—Марія Евграфовна Забѣлина. *Земскія акушерки*: Анна Петровна Морозова и Анна Іоакимовна Словачевская. *Врачъ* въ с. Никольскомъ—Иванъ Парфеніевичъ Тимошининъ и акушерка Александра Дмитріевна Истомина.

*Провизоръ* вольной аптеки—Михаилъ Абрамовичъ Плянь.

### Почтово-Телеграфная Контора.

*Начальникъ*—Надворный Совѣтникъ Александръ Георгіевичъ Успенскій. *Помощникъ его*—Коллежскій Ассесоръ Иванъ Николаевичъ Добрянскій. *Надсмотрщикъ*—неимѣющій чина Александръ Ивановичъ Масленниковъ. *Почтово-телеграфные чиновники*: Уѣ разряда, высшаго оклада, неимѣющій чина Александръ Ивановичъ

## С ы ч е в к а и у ъ з д ъ .

Засыпкинъ и VI разряда низшаго оклада, неимѣющій чина Николай Никитичъ Рейманъ.

### *Александрійское почтовое отдѣленіе.*

*Начальникъ* — Титулярный Совѣтникъ Андрей Васильевичъ Барсовъ.

### *Дугинское почтово-телеграфное отдѣленіе.*

*Начальникъ* — Коллежскій Ассесоръ Михаилъ Ѳеодоровичъ Поповъ. *Надсмотрщикъ* — (вакансія).

### *Волочковское почтово-телеграфное отдѣленіе.*

*Начальникъ* — неимѣющій чина Сергій Васильевичъ Карпачевскій.

### *Высоковское почтово-телеграфное отдѣленіе.*

*Начальникъ* — Коллежскій Регистраторъ Владиславъ Павловичъ Точилловскій. *Надсмотрщикъ* — Коллежскій Регистраторъ Николай Аванасьевичъ Барабашъ.

### *Дугинское почтово-телеграфное отдѣленіе.*

*Начальникъ* — неимѣющій чина Максимъ Іосифатовичъ Сеньковичъ.

### *Воскресенское почтовое отдѣленіе.*

*Начальникъ* — Коллежскій Регистраторъ Гавріилъ Степановичъ Буловичъ.

## Сычевка и уѣздъ.

*Ярыгинское почтовое отдѣленіе.*

*Начальникъ*—Коллежскій Регистраторъ Матвѣй Федотовичъ Семеновъ.

*Нащекинское почтовое отдѣленіе.*

*И. д. Начальника*—неимѣющій чина Александръ Кузьмичъ Ляховъ.

*Серго-Ивановское почтово-телеграфное отдѣленіе.*

*Начальникъ*—Губернскій Секретарь Яковъ Степановичъ Бѣлявскій.

*Городская Управа.*

*Городской Голова*—мѣщанинъ Иванъ Ивановичъ Шарыгинъ.  
*Члены:* мѣщане—Иванъ Николаевичъ Башмаковъ и Алексѣй Матвѣевичъ Зувъ.  
*Секретарь*—мѣщанинъ Николай Ивановичъ Шарыгинъ.  
*Мѣщанскій Староста*—Иванъ Сергѣевичъ Орловъ.

*Сиротскій Судъ.*

*Предсѣдатель*—Городской Голова. *Члены:* купецъ Иванъ Ивановичъ Рогутинъ и мѣщанинъ Иванъ Николаевичъ Башмаковъ.  
*Завѣдующій Дѣлопроизводствомъ*—Иванъ Михайловичъ Лакомкинъ.

## Министерство Финансовъ.

*Податной Инспекторъ*—Коллежскій Ассесоръ Павелъ Петровичъ Корякинъ. *Помощникъ его*—Александръ Васильевичъ Алексѣевъ.

## Сычевна и уѣздъ.

## Уѣздное Казначейство.

*Казначей*—Коллежскій Совѣтникъ Григорій Ѳомичъ Цеслевскій. *Бухгалтеръ*—Коллежскій Ассесоръ Сергѣй Павловичъ Ляшквичъ. *Кассиръ*—неимѣющій чина Михаилъ Михайловичъ Медвѣдковъ. *Помощники Бухгалтера*: Губернскій Секретарь Александръ Васильевичъ Авонскій, Губернскій Секретарь Иванъ Андреевичъ Медвѣдковъ и неимѣющій чина Дмитрій Васильевичъ Ширяевъ.

## Окружное Акцизное Управление.

## 3-й участокъ VI округъ.

*Окружной Надзиратель*—Коллежскій Совѣтникъ Николай Григорьевичъ Орловъ (въ г. Гжатскѣ). *Старшій Помощникъ Надзирателя*—Титулярный Совѣтникъ Николай Михайловичъ Чуровъ. *Старшій Штатный Контролеръ*, Григорій Ивановичъ Марковъ. *Надсмотрщики*: Губернскій Секретарь Юсифъ Юліановичъ Оношко, и неимѣющій чина Александръ Михайловичъ Пovalo-Швыйковскій. *Старшій Табачный Контролеръ*—Коллежскій Регистраторъ Михаилъ Парменовичъ Сильницкій.

## Казенный очистной складъ № 7.

*Завѣдывающій*—дворянинъ Алексѣй Ѳедоровичъ Андреевскій. *Помощникъ Завѣдывающаго*—дворянинъ Дмитрій Ивановичъ Богусевскій. *Канторщикъ*—Алексѣй Дмитриевичъ Богословскій. *Сборщики*: дворянинъ Андрей Ѳедоровичъ Домуховскій и купеческій сынъ Николай Георгиевичъ Петровъ.

## Уѣздный Комитетъ Попечительства о народной трезвости.

*Предсѣдатель*—Предводитель Дворянства. *Члены*: Депутатъ отъ духовнаго вѣдомства—Священникъ Петръ Ивановичъ Смирягинъ,

## Сычевка и уѣздъ.

*Уѣздный Членъ*, Товарищъ Прокурора по Сычевскому уѣзду, Уѣздный Исправникъ, Уполномоченный отъ Акцизнаго Вѣдомства Титулярный Совѣтникъ Николай Михайловичъ Чупровъ, Уѣздный Военскій Начальникъ, всѣ Земскіе Начальники, Податной Инспекторъ, Уѣздный Врачъ, Городской Судья, Предсѣдатель Земской Управы, Городской Голова. Члены отъ земства: Князь Петръ Николаевичъ Мещерскій и крестьянинъ Алексѣй Васильевичъ Байковъ. *Дѣлопроизводитель* — Коллежскій Секретарь Андрей Васильевичъ Коноктинъ.

### *Участковые Попечители.*

Въ уѣздѣ: 1, 2, 3 и 4 участкахъ — Земскіе Начальники — каждый въ своемъ участкѣ и 5 участкѣ — Потомственный Почетный Гражданинъ Василій Ивановичъ Өомичевъ.

Въ г. Сычевкѣ: 6 участкѣ — Городской Голова Иванъ Ивановичъ Шарыгинъ, 7 — участкѣ — *Городской Врачъ* Георгій Гавриловичъ Бухаринъ, 8 — участкѣ — Помощникъ Податнаго Инспектора Александръ Васильевичъ Алексѣевъ и 9 — участкѣ — Купецъ Яковъ Яковлевичъ Шкапинъ.

### *Уѣздное Раскладочное Присутствіе.*

*Предсѣдатель* — Податной Инспекторъ, Коллежскій Ассесоръ Павелъ Петровичъ Корянинъ. *Члены*: отъ Акцизнаго Вѣдомства Титулярный Совѣтникъ Николай Михайловичъ Чупровъ. Отъ Земства — Н. Я. Баженовъ, Н. П. Сухорученковъ, А. И. Зцевъ и отъ города А. П. Коптевъ, И. И. Рогутинъ и Я. Я. Шкапинъ.

### *Городское по квартирному налогу Присутствіе.*

*Предсѣдатель* — Податной Инспекторъ Коллежскій Ассесоръ Павелъ Петровичъ Корянинъ. *Члены*: Городской Врачъ Георгій Гавриловичъ Бухаринъ, кушцы: Алексѣй Петровичъ Коптевъ, Иванъ Николаевичъ Берестневъ; мѣщане: Алексѣй Іосифовичъ Дороченковъ,



## С ы ч е в н а и у ъ з д ъ .

Владиміръ Николаевичъ Лотовъ и Предсѣдатель Земской Управы дворянинъ Михаилъ Васильевичъ Герасимовъ.

### *Уѣздная Оубночная Комиссія.*

*Предсѣдатель* — Предводитель Дворянства. *Непремѣнный Членъ* — Податной Инспекторъ. *Члены*: отъ Земства — Владиміръ Григорьевичъ Ломоносовъ и Владиміръ Алексѣевичъ Шеманскій, отъ города — Алексѣй Петровичъ Коптевъ и Владиміръ Николаевичъ Лотовъ.

## М и н и с т е р с т в о Ю с т и ц і и .

*И. д. Судебнаго Слѣдователя* — Титулярный Совѣтникъ Константинъ Алексѣевичъ Терновскій, *Судебный Пристива* — Надворный Совѣтникъ Викторъ Петровичъ Павлиновъ. *Нотариусъ* — дворянинъ Николай Егоровичъ Вельяминовъ Зерновъ.

### *Дворянская опека.*

*Предсѣдатель* — Предводитель Дворянства. *Члены*: дворянинъ Иванъ Алексѣевичъ Шеманскій и Коллежскій Секретарь Николай Ивановичъ Тимашовъ. *Письмоводитель* — Титулярный Совѣтникъ Аванасій Ивановичъ Виноградовъ.

## М и н и с т е р с т в о Народнаго Просвѣщенія.

### *Уѣздный Училищный Советъ.*

*Предсѣдатель* — Предводитель Дворянства. *Члены*: отъ Министерства Внутреннихъ Дѣлъ — Уѣздный Исправникъ, отъ Министерства Народнаго Просвѣщенія — Учитель-Инспекторъ Городскаго училища, отъ духовенства — Протоіерей Іоаннъ Соколовъ, отъ земства — Михаилъ Васильевичъ Герасимовъ.

## Сычевна и уѣздъ.

*Женская Прогимназія.*

попечительный совѣтъ женской прогимназіи.

*Попечительница*—жена д. с. с. Княгиня Марія Александровна Урусова. *Предсѣдатель Совѣта*—д. с. с. Князь Владиміръ Дмитріевичъ Урусовъ. *Непремѣнные Члены*: Инспекторъ Сычевскаго Городскаго Училища и Начальница Прогимназіи. *Выборные*: отъ земства—Статскій Совѣтникъ Павелъ Ивановичъ Мавевскій и мѣщанинъ Владиміръ Николаевичъ Лотовъ и отъ города: бушцы—Алексѣй Петровичъ Колтевъ и Алексѣй Матвѣевичъ Зувъ.

педагогическій совѣтъ женской прогимназіи.

*Предсѣдатель*—Учитель-Инспекторъ. *Начальница Прогимназіи*—Ида Ивановна Бѣлявская. *Законоучитель*—Священникъ Петръ Ивановичъ Смирягинъ. *Учительницы*: Марія Савишва Самсонова, Ида Ивановна Бѣлявская, Марія Алексѣевна Боушева и *Помощница учительницы*—Наталія Казимировна Крушевская.

*Сычевское 4-хъ классное Училище.*

*Почетный Смотритель*—Князь Петръ Николаевичъ Мещерскій. *Учитель-Инспекторъ*—Надворный Совѣтникъ Яковъ Ефимовичъ Любутовъ. *Законоучитель*—Священникъ Василій Ивановичъ Авонскій. *Учители*: Надворный Совѣтникъ Иванъ Михайловичъ Чередѣвъ, Коллежскій Ассесоръ Алексѣй Ивановичъ Боушевъ, Коллежскій Ассесоръ Павелъ Васильевичъ Васильевъ. *Учительскій Помощникъ*—Михаилъ Ивановичъ Назаровъ.

## Министерство Военное.

*Управление Уѣзднаго Воинскаго Начальника.*

*Уѣздный Воинскій Начальникъ*—Подполковникъ Николай Андреевичъ Бабинъ. *Дьялопроизводитель*—Капитанъ Викентій Николаевичъ Илинчъ.

## С ы ч е в к а и у ъ з д ъ.

## Уѣздныя Земскія Учрежденія.

*Земская Управа.*

*Предсѣдатель*—Потомственный дворянинъ Михаилъ Васильевичъ Герасимовъ. *Члены*: крестьянинъ Александръ Семеновичъ Березневъ и почетный гражданинъ Игнатій Адриановичъ Адриановъ. *Секретарь*—Сергѣй Ивановичъ Роначевскій. *Бухгалтеръ*—дворянка Марія Алексѣевна Шеманская.

*Комиссія по составленію списковъ присяжныхъ заседателей.*

*Предсѣдатель*—Предводитель Дворянства. *Члены*: Уѣздный Членъ Суда, Уѣздный Исправникъ, Предсѣдатель Земской Управы, Городской Голова, Товарищъ Прокурора. Отъ земства: купецъ Владиміръ Николаевичъ Лотовъ и крестьянинъ Алексѣй Васильевичъ Байковъ.

*Агентъ земскаго страхованія*—Коллежскій Регистраторъ Василій Осиповичъ Герасимовъ.

*Смотритель Арестнаго Дома*—Коллежскій Секретарь Александръ Михайловичъ Граблинъ.

*Завѣдывающіе военно-конскими участками.*

1-й участокъ—Бехтѣевскій—кр. д. Липки Григорій Козьминъ. 2-й участокъ—Короваево Волочковскій—кр. д. Извѣкова Иванъ Петровъ Богачевъ. 3-й участокъ—Воскресенскій—кр. с. Воскресенска Дмитрій Николаевъ Журавлевъ. 4-й участокъ—Жерновскій—кр. д. Гребенкина Петръ Морозовъ. 5-й участокъ—Зубакинскій—кр. д. Ашиткова Иванъ Федуловъ Бѣляевъ. 6-й участокъ—Куршевскій—Кузьма Карповъ Сапленковъ. 7-й участокъ—Мальцево-Мялюковскій—кр. д. Конной Алексѣй Васильевичъ Байковъ. 8-й участокъ—Мольгинскій—кр. дер. Рябинокъ Павелъ Андреевъ. 9-й участокъ—Никитскій—землевладѣлецъ Александръ Семеновичъ Бе-

## Сычевскіи уѣздъ.

резневъ. 10-й участокъ—Пасковскій—крестьянинъ дер. Русавинья Иванъ Семеновъ Кадетовъ. 11 участокъ—Ярыгинскій—кр. села Ярыгина Никаноръ Ивановъ Огородниковъ. 12-й участокъ—Баскаковскій—кр. д. Кичигина Павелъ Ивановъ. 13-й участокъ—Гривскій—Федоръ Власовъ. 14-й участокъ—Ивановскій—кр. дер. Крутой Василій Яковлевъ. 15-й участокъ—Кравцово—Богоявленскій мѣщанинъ Александръ Тимофеевъ Бабенинъ. 16-й участокъ—Спасскій—кр. д. Одворукова Павелъ Петровъ. 17-й участокъ—Соколино-Субботниковскій—кр. дер. Козьминской Матвѣй Иларіоновъ. 18-й участокъ—Тесовскій—кр. села Тесова Павелъ Яковлевъ Пеанковъ. 19-й участокъ—Тарбѣевскій—кр. дер. Бубнова Петръ Степановъ. 20-й участокъ—Хотьковскій—кр. с. Хотькова Никита Ивановъ Кривцовъ. 21-й участокъ—Сычевскій—мѣщанинъ Егоръ Михайловичъ Воронинъ.

## Духовное Вѣдомство.

## Благочинія.

Градскій Благочинный—Соборный Протоіерей о. Іоаннъ Соколовъ. Приходъ благочинія—Соборный.

1-й Округъ—Благочинный села Тарбѣева Петръ Богдановскій; села: Тарбѣево, Волочекъ, Зилово, Спасъ-на-Днѣпрѣ, Покровъ-Курашь, Воскресенскъ, Хотьково, Бѣхтѣево, Днѣпрово, Мольгино, Слизнево, Егорье, Муравишники, Короваево-Алмазово, Кислово и Дугино.

II-й Округъ—Благочинный священникъ села Гривы Порфирій Бѣлкинъ; села: Савенки, Ивановское, Тесово, Спасское, Грива, Баскаково, Васильевское, Безобразово, Липецы, Можжерово, Княжино и Селище.

III-й Округъ—Благочинный священникъ села Милюкова Сергѣй Окворцовъ; села: Ильинское, Богоявленское, Милюково, Борисоглѣбское, Песочня, Субботники, Устье, Архангельское, Бог-

## С ы ч е в н а и у ъ з д ъ.

даново, Коровяево-Подгороднее, Серeda, Никитье, Покровское-Тулубьево, Писково, Рождественское и Благовѣщенскій приходъ г. Сычевки.

## Желѣзно-дорожныя учрежденія.

*Николаевская желѣзная дорога.*

*Начальникъ Дистанціи* — Инженеръ Сергѣй Димитріевичъ Донченко (въ г. Ржевѣ). *Начальникъ Ржевскаго Отдѣленія С.-Петербургскаго Жандармскаго Полицейскаго Управленія* — ротмистръ Василій Ивановичъ Григоровичъ (въ г. Ржевѣ). *Начальникъ станціи «Сычевка»* Александръ Леонидовичъ Стецкевичъ. *Начальникъ станціи «Дугино»* — Сергѣй Александровичъ Чураковъ.

*Московско-Брестская желѣзная дорога.*

*Начальникъ станціи «Серго-Ивановская»* Адамъ-Александръ Ларионовичъ Глинскій.

## О б щ е с т в а.

*Сычевское Добровольное Пожарное Общество.*

*Предсѣдатель* — Коллежскій Ассесоръ Павелъ Петровичъ Корякинъ. *Начальникъ Охотничковъ* — Коллежскій Совѣтникъ Михаилъ Николаевичъ Баранцовъ. *Помощникъ его* — мѣщанинъ Василій Николаевичъ Лотевъ. *Цейхмейстеръ* — Василій Іоновичъ Журавлевъ. *Казначей* — Городской Голова Иванъ Ивановичъ Шарыгинъ.

## П О Ж А Р Н Ы Я Д Р У Ж И Н Ы.

*Высоковская въ селѣ Высокомъ.*

*Почетный Пожизненный Старшина* — Графъ Александръ Димитріевичъ Шереметевъ, а въ его отсутствіе — отставной Маіоръ Сергѣй Васильевичъ Квашнинъ Самаринъ.

## Сычевка и уѣздъ

*Воскресенская въ с. Воскресенскъ.*

*Предсѣдатель*—Учитель сельскаго училища Николай Борисовичъ Радугинъ. *Начальникъ Охотниковъ*—крестьянинъ Никита Никаноровичъ Зцевъ.

*Ярыгинская въ с. Ярыгинъ.*

*Предсѣдатель* Правленія—Учитель Петръ Александровичъ Костылевъ.

*Тесовская въ с. Тесовъ.*

*Предсѣдатель* Правленія и Старшина Дружины—завѣдывающій Тесовскимъ училищемъ Петръ Дмитріевичъ Игнатенковъ.

*Малыцкая въ дер. Конной.*

*Предсѣдатель* Правленія — крестьянинъ дер. Околицы Семеновъ Ивановъ.

*Русское Театральное Общество, состоящее подъ Августѣйшимъ покровительствомъ ЕГО ИМПЕРАТОРСКАГО ВЕЛИЧЕСТВА ГОСУДАРЯ ИМПЕРАТОРА.*

*Агентъ* Общества—жена Коллежскаго Совѣтника Анна Семеновна Баранцова.

*Общество вспомошествованія бѣднымъ ученикамъ и ученицамъ Сычевскихъ городскихъ Учебныхъ заведеній, состоящее подъ покровительствомъ ЕЯ ИМПЕРАТОРСКАГО ВЕЛИЧЕСТВА Великой Княгини Елисаветы Федоровны.*

*Предсѣдатель*—Статскій Совѣтникъ Владиміръ Григорьевичъ Ломоносовъ. *Товарищъ Предсѣдателя*—Коллежскій Ассесоръ Павелъ Петровичъ Корянинъ. *Секретарь*—Коллежскій Ассесоръ Павелъ Васильевичъ Васильевъ. *Казначей*—Коллежскій Совѣтникъ Иванъ Степановичъ Марковъ,

## Сычевка и уѣздъ

### *Сычевское Благотворительное Общество.*

*Предсѣдатель* — жена Потомственного Почетнаго Гражданина Эмелина Андреевна Чистякова. *Товарищъ Предсѣдателя* — дочь купца Антонина Никитична Рогутина. *Казначей* — Надворный Совѣтникъ Викторъ Петровичъ Павлиновъ. *Секретарь* — Губернскій Секретарь Александръ Васильевичъ Алексѣевъ.

### *Сычевское Отдѣленіе Смоленскаго Авраміевскаго Братства.*

*Предсѣдатель* — Протоіерей о. Іоаннъ Соколовъ *Дѣлопроизводитель* — Священникъ о. Семенъ Крапухинъ.

## Юхновъ и уѣздъ.

### Министерство Внутреннихъ Дѣлъ.

*Уѣздный Предводитель Дворянства* — Надворный Совѣтникъ Александръ Георгіевичъ Лелюхинъ. *Письмоводитель* его канцеляріи — дворянинъ Викторъ Платоновичъ Пряжевскій.

#### *Уѣздный Съездъ.*

*Предсѣдатель* — Предводитель Дворянства. *Члены*: Уѣздный Членъ Окружнаго Суда — Статскій Совѣт. Егоръ Ивановичъ Ивановъ. *Земскіе Начальники*: 1-го участка — Статскій Совѣтникъ Германъ Венедиктовичъ Гулевичъ, 2-го участка — отставной Поручикъ Алексѣй Алексѣевичъ Филимоновъ, 3-го участка — Статскій Совѣтникъ Николай Алексѣевичъ Ковалевъ, 4-го участка — Титулярный Совѣтникъ Алексѣй Алексѣевичъ Ковалевъ, 5-го участка — Надворный Совѣтникъ Николай Алексѣевичъ Мельниковъ. *Кандидатъ къ Земскимъ Начальникамъ* — Поручикъ Запаса Константинъ Васильевичъ Рудневъ. *Почетные Мирские Судьи*: Коллежскій Ассесоръ Евгенийъ Порфирьевичъ Скоробогачъ, дворянинъ Фаддей Антоновичъ Чудовскій, Статскій Совѣтникъ Константинъ Алексѣевичъ Ковалевъ,

## Ю х н о в ь и у ѣ з д ь .

Поручикъ Митрофанъ Александровичъ Воронецъ, Коллежскій Совѣтникъ Василій Венедиктовичъ Гулевичъ, дворянинъ Александръ Митрофановичъ Воронецъ, Тайный Совѣтникъ Иванъ Яковлевичъ Фойницкій, Дѣйствительный Статскій Совѣтникъ Вячеславъ Ивановичъ Станкевичъ. *Секретарь Съезда*—Коллежскій Секретарь Александръ Александровичъ Манучаровъ.

*Уѣздное по воинской повинности Присутствіе.*

*Предсѣдатель*—Уѣздный Предводитель Дворянства. *Члены*: Уѣздный Исправникъ, Уѣздный Воинскій Начальникъ, Предсѣдатель Уѣздной Земской Управы и отъ мѣстныхъ жителей: 1-го участка—Капитанъ Алексѣй Ивановичъ Филимоновъ, 2-го участка—Прапорщикъ запаса Александръ Сергѣевичъ Храповицкій и 3-го участка—Александръ Викторовичъ Наховскій. *Завѣдующій дѣлопроизводствомъ*—неимѣющій чина Михаилъ Александровичъ Никифоровъ.

*Уѣздное Полицейское Управленіе.*

*Исправникъ*—Коллежскій Совѣтникъ Викторъ Николаевичъ Сорокинъ. *Помощникъ его*—Надворный Совѣтникъ Александръ Лавровичъ Зубакинъ. *Секретарь*—Титулярный Совѣтникъ Адамъ-Кавтанъ Валеріановичъ Карповичъ. *Столоначальники*: неимѣющіе чиновъ—Константинъ Антоновичъ Непокойчицкій и Валентинъ Дмитріевичъ Соколовъ. *Ремстраторъ*—Коллежскій Секретарь Павелъ Ивановичъ Смирновъ. *Становые Пристава*: 1-го стана—Коллежскій Секретарь Алексѣй Ивановичъ Ивановъ, 2-го стана—Коллежскій Секретарь Владиславъ Альбиновичъ Стефановичъ. *Полицейскій Надзиратель*—Губернскій Секретарь Михаилъ Ѳедоровичъ Исаковъ.

*Уѣздное тюремное отдѣленіе.*

*Старшій Директоръ*—Уѣздный Предводитель Дворянства. *Директоры*: Уѣздный Исправникъ, Уѣздный Врачъ, Уѣздный Членъ Окружнаго Суда, Предсѣдатель Уѣздной Управы, Городской Староста, Коллежскій Ассесоръ Эдуардъ Константиновичъ Константиновичъ, Надворный Совѣтникъ Михаилъ Степановичъ Мышляевъ, Товарищъ Прокурора, Евгенийъ Порфирьевичъ Скоробогачъ и Про-



## Ю х н о в ь и у ъ з д ь.

поіерей Павелъ Петровичъ Заболотскій. *Начальникъ тюрьмы*—  
Титулярный Совѣтникъ Алексѣй Васильевичъ Смирновъ.

*Распорядительный Комитетъ.*

*Предсѣдатель*—Уѣздный Исправникъ. *Члены*: Уѣздный Во-  
евскій Начальникъ, Городской Староста и Членъ Земской Управы.

*Врачебная часть.*

*Уѣздный Врачъ*—Коллежскій Совѣтникъ Николай Денисо-  
вичъ Карповъ. *Земскіе Врачи*: лѣкарь Коллежскій Совѣтникъ  
Нилъ Дмитріевичъ Лавровскій, Коллежскій Совѣтникъ Вячеславъ  
Ивановичъ Богдановичъ, Андрей Федоровичъ Мычко-Мегринъ. *Завѣ-  
дующіе земскими больницами*: Юхновской—врачъ Вячеславъ Ива-  
новичъ Богдановичъ, Знаменскою—Андрей Федоровичъ Мычко-Мег-  
ринъ. *Уѣздная акушерка*—Пелагея Егоровна Иванова. *Земскія*:  
Прасковья Гавриловна Попова, Ефросинья Дмитріевна Лавровская—  
въ с. Кикинѣ и Матрена Ильинична Титова—въ с. Знаменскомъ.  
*Фельдшерницы-акушерки*: въ г. Юхновѣ—Аграфена Петровна Сер-  
дюкова, въ с. Кикинѣ—Прасковья Никитична Васильчикова, въ с.  
Знаменскомъ—Марфа Арсеньевна Арсеньева и въ с. Климовѣ—  
(вакансія).

*А п т е к и.*

*Городская частная*—Провизоръ Владиславъ-Людвигъ Ада-  
мовъ Ксаверіевъ Михаловскій. *Вольная сельская*—въ селѣ Климовѣ  
—завѣдующій сельскою аптекою Сони Пинусъ.

*Почтово-Телеграфная Контора.*

*Начальникъ Конторы*—Надворный Совѣтникъ Василій Алек-  
сѣевичъ Кутеповъ. *Помощникъ его*—неимѣющій чина Іосифъ Пет-  
ровичъ—Щукинъ. *Почтово-телеграфные чиновники*: неимѣющіе  
чина Павелъ Васильевичъ Солнцевъ и Сергѣй Ивановичъ Дубининъ.  
*Надсмотрщикъ*—Илья Евграфовичъ Щегловъ. *Начальникъ Кля-  
мовскаго Почтово-Телеграфнаго Отдѣленія*—Коллежскій Ассесоръ  
Семень Семеновичъ Матвѣевъ. *Почтово-Телеграфные чиновники*:  
неимѣющіе чина—Петръ Николаевичъ Соколовъ и Алексѣй Корни-  
ловичъ Гуляевъ. *Начальники Почтовыхъ Отдѣленій*: Знамен-

## Ю х н о в ь и у ъ з д ь

скаго — Титулярный Совѣтникъ Петръ Ивановичъ Строгоновъ, Вознесенскаго — Іосифъ Генриховичъ Почентковскій, Темкинскаго — Иванъ Никитичъ Изгородинъ, Слободскаго — чиновникъ XII класса Игнатій Евдокимовичъ Кублицкій и Исаковской — Коллежскій Регистраторъ Михаилъ Афанасьевичъ Когольскій.

## Министерство Финансовъ.

*Уѣздное Казначейство.*

*Казначей* — Надворный Совѣтникъ Михаилъ Степановичъ Мышляевъ. *Бухгалтеръ* — Коллежскій Ассесоръ Александръ Николаевичъ Рословъ. *Помощники его*: Коллежскій Регистраторъ Михаилъ Афанасьевичъ Крастелевъ и Губернскій Секретарь Михаилъ Борисовичъ Сныткинъ. *Кассиръ* — Губернскій Секретарь Алексѣй Васильевичъ Пляшкевичъ.

*Окружное Акцизное Управление.*

## III-го Округа (Юхновскій уѣздъ).

*Помощникъ Надзирателя* — Коллежскій Секретарь Алексѣй Петровичъ Манчтетъ. *Штатные Контролеры*: старшіе — Губернскій Секретарь Степанъ Степановичъ Русецкій и Василій Васильевичъ Бѣльской.

*Юхновскій казенный № 11 винный складъ.*

*Завѣдующій складомъ* — дворянинъ Викентій Ивановичъ Даниловичъ. *Помощникъ его* — Сергѣй Андреевичъ Ведоровъ. *Контрощикъ* — Николай Матвѣевичъ Соколовъ. *Помощникъ его* — Теодоръ Ивановичъ Щербань. *Машинистъ* — Иванъ Тимофеевичъ Ау-

## Ю х н о в ь и у ъ з д ь.

брехть. *Сборщикъ денегъ при складѣ* -- Михаилъ Филипповичъ Яншикъ.

*Уѣздный Комитетъ Попечительства о народной трезвости.*

*Предсѣдатель*—Предводитель Дворянства. *Члены*: Уѣздный Членъ Окружнаго Суда, Уѣздный Исправникъ, Уѣздный Военскій Начальникъ, Протоіерей П. П. Заболотскій, Учитель-Инспекторъ, Податной Инспекторъ, Уѣздный Врачъ, Помощникъ Акцизнаго Надзирателя Манчеть, Городской Староста, Предсѣдатель Земской Управы, всѣ Земскіе Начальники и Почетные Мировые Судьи, Товарищъ Прокурора, дворянинъ Александръ Сергѣевичъ Храповицкій. *Дьялопроизводитель* — неимѣющій чина Михаилъ Яковлевичъ Кудрявцевъ.

*Библиотека при народной чайной.*

*Завѣдующій* -- Статскій Совѣтникъ Егоръ Ивановичъ Ивановъ (онъ же и отвѣтственное лицо). *Наблюдатель*—Протоіерей П. П. Заболотскій.

*Уѣздное Раскладочное Присутствие.*

*Предсѣдатель*—Податной Инспекторъ Титулярный Совѣтникъ Василій Васильевичъ Максимовъ. *Помощникъ его*—Губернскій Секретарь Василій Потаповичъ Григорьевъ. *Члены*: отъ Акцизнаго Вѣдомства—Помощникъ Окружнаго Надзирателя Алексѣй Петровичъ Манчеть, отъ земства—Е. М. Соленовъ, Г. Ф. Ястребовъ, А. А. Дунаевъ и отъ города—А. В. Гузѣевъ, А. В. Щеколдинъ и Н. Н. Митюшинъ. *Замѣстители ихъ*: отъ земства—С. Д. Ястребовъ и Н. Н. Гагаринъ, отъ города—А. А. Квасниковъ и П. В. Пантелеевъ.

## Ю х н о в ь н у ъ з д ъ .

*Городское по квартирному налогу Присутствие.*

*Предсѣдатель* — Податной Инспекторъ. *Члены:* Э. Б. Константиновичъ, И. Г. Поповъ, Д. А. Соколовъ, П. Г. Суравцовъ и А. В. Щенкодинъ.

**Министерство Юстиціи.**

*Судебный Слѣдователь* — Коллежскій Ассесоръ Эдуардъ Константиновичъ Константиновичъ. *Судебный Приставъ* Смоленскаго Окружнаго Суда — неимѣющій чина Михаилъ Семеновичъ Сильверстовъ. *Нотариусъ* — Коллежскій Регистраторъ Дмитрій Алексѣевичъ Соколовъ.

*Дворянская Опекѣ.*

*Предсѣдатель* — Предводитель Дворянства. *Члены:* неимѣющій чина Владиміръ Дмитриевичъ Бѣльскій, Титулярный Совѣтникъ Сергѣй Павловичъ Карасевъ. *Дисъмоводитель* — Титулярный Совѣтникъ Александръ Алексѣевичъ Манучаровъ.

**Министерство Народнаго Просвѣщенія.***Уѣздный Училищный Советъ.*

*Предсѣдатель* — Предводитель Дворянства. *Члены:* отъ Министерства Народнаго Просвѣщенія — Учитель-Инспекторъ Юхновскаго Городскаго Училища, отъ Министерства Внутреннихъ Дѣлъ — Уѣздный Исправникъ, отъ Духовнаго Вѣдомства — Протоіерей Павелъ Заболотскій, отъ Земства — Василий Венедиктовичъ Гулевичъ, Владиміръ Митрофановичъ Воронежъ и всѣ Земскіе Начальники.

## Ю х н о в ь и у ъ з д ь.

*Городское училище.*

*Учитель-Инспектор*—Надворный Совѣтникъ Петръ Александровичъ Шубяковъ. *Законоучитель*—Священникъ Петръ Ефимовъ. *Учители*: состоящій въ X классѣ Иванъ Михайловичъ Хализовскій и Коллежскій Секретарь Иванъ Архиповичъ Сердюковъ.

*Женская Прогимназія.*

*Начальница*—Марія Александровна Лазовская. *Законоучитель*—Священникъ Петръ Ефимовъ. *Учительницы*: Варвара Васильевна Уклонская, Надежда Владиміровна Колумбъ, Серафима Герасимовна Ольховская. *Учительница рукодѣлія*—Софья Федоровна Надежина.

## ПОПЕЧИТЕЛЬНЫЙ СОВѢТЪ ЖЕНСКОЙ ПРОГИМНАЗИИ.

*Попечительница*—дворянка Марія Сергѣевна Ковалева. *Предсѣдатель*—(вакансія). *Члены*: отъ уѣзднаго земства—Статскій Совѣтникъ Германъ Венедиктовичъ Гулевичъ, Коллежскій Совѣтникъ Вячеславъ Ивановичъ Богдановичъ, Надворный Совѣтникъ Александръ Георгіевичъ Лелюхинъ; отъ города—Александръ Васильевичъ Щеколдинъ, Иванъ Гавриловичъ Поповъ, Михаилъ Алексѣевичъ Гузѣвъ и Коллежскій Регистраторъ Дмитрій Алексѣевичъ Соколовъ.

*Школа грамоты при кладбищенской церкви.*

*Завѣдующій и законоучитель*—Протоіерей Павелъ Заболотскій. *Учительница*—Александра Михайловна Мышляева.

## Ю х н о в ь и у ѣ з д ь .

## Министерство Военное.

## Управление Уездного Военскаго Начальника.

Уездный Военскій Начальникъ—Подполковникъ Филиппъ Львовичъ Богдановичъ. Дѣлопроизводитель—Капитанъ Александръ Александровичъ Козловъ.

## Уѣздныя Земскія учрежденія.

## Уездная Земская Управа.

Предсѣдатель—Губернскій Секретарь Владиміръ Митрофановичъ Воронецъ. Члены: дворянинъ Павелъ Леонидовичъ Наховскій, купеческій сынъ Александръ Максимовичъ Соленовъ и Карпъ Ефимовичъ Черновъ. Секретарь—дворянинъ Иванъ Васильевичъ Бавринъ. Бухгалтеръ—Иванъ Семеновичъ Ананьевъ.

## Комиссія по составленію списковъ присяжныхъ заседателей.

Предсѣдатель—Предводитель Дворянства. Члены: Товарищъ Прокурора Смоленскаго Окружнаго Суда, Уездный Исправникъ, Земскіе Начальники, Предсѣдатель Земской Управы, Городской Староста и Судебный Слѣдователь.

Агентъ Земскаго Страхованія—дворянинъ Михаилъ Іосифовичъ Глинка.

Смотритель арестнаго дома—дворянинъ Александръ Фаддеевичъ Загоранскій-Кисель.

## Ю х н о в ъ и у ѣ з д ъ.

*Завѣдывающіе военно-конскими участками.*

1-го участка—Сергѣй Александровичъ Халкинъ, 2-го участка—Михаилъ Ивановичъ Сахаровъ, 3-го участка—Федоръ Францевичъ Андерсонъ, 4-го участка—Егоръ Антоновъ, 5-го участка—И. С. Чернышевъ, 6-го участка—Григорій Евтѣевъ, 7-го участка—Иванъ Алексѣевъ, 8-го участка—Никита Гвоздевъ, 9-го участка—И. Д. Фабриковъ, 10-го участка—Г. И. Паньковъ, 11-го участка—Федотъ Владиміровъ, 12-го участка—Ермолай Андреевъ, 13-го участка—С. Д. Ястребовъ, 14-го участка—Илья Николаевичъ Воронежъ, 15-го участка—А. С. Мезенцевъ, 16-го участка—Алексѣй Григорьевичъ Трубкинъ, 17-го участка—І. И. Смирновъ, 18-го участка—Ф. А. Кругловъ, 19-го участка—А. С. Торбинъ, 20-го участка—Артемій Ильинъ, 21-го участка—Ананій Федоровъ, 22-го участка—М. А. Герасимовъ, 23-го участка—Василій Ивановичъ Гузѣевъ, 24-го участка—В. Г. Шатихинъ, 25-го участка—А. П. Федоровъ, 26-го участка—Е. А. Ковалевъ, 27-го участка—М. Н. Сабельниковъ и 28-го участка—Алексѣй Денисовъ.

*Упрощенное Городское Общественное Управление.*

Городской Староста—Семень Васильевичъ Гузѣевъ. Помощникъ его—Алексѣй Михайловичъ Малофѣевъ.

*Сиротскій Судъ.*

Предсѣдатель—Городской Староста. Члены: купецъ Александръ Васильевичъ Щеколдинъ и мѣщанинъ Иванъ Антоновичъ Рукавишниковъ. Дѣлопроизводитель—Викторъ Ильичъ Евстафьевъ.

**ДУХОВНОЕ ВѢДОМСТВО.**

Казанскаго Собора—Протоіерей о. Павелъ Петровичъ Заболотскій, Священникъ о. Александръ Алексѣевичъ Соколовъ, Ильинской тюремной церкви о. Петръ Матвѣевичъ Ефимовъ.

## Ю х н о в ь и у ъ з д ь.

*Градскій Благочинный*—Протоіерей Павелъ Заболотскій.

I-й Округъ. *Благочинный*—священникъ Александръ Соколовъ; села: Велино, Аксиньино, Бутурлино, Воскресенскъ, Дмитровецъ, Извольскъ, Климово, Мочалово, Мощива, Опаково, Побитое, Подсосовки, Рубяхино, Рупосово, Слободка, Ольхи и Новоуспенскъ.

II-й Округъ. *Благочинный*—священникъ Стефанъ Пляшквичъ; села: Вѣшки, Сафовово, Знаменское, Желанье, Вознесенье, Богородицкое, Бабыново, Городище, Ильи-Жадино, Холмъ, Никольское, Покровъ и Великополье.

III-й Округъ. *Благочинный*—священникъ Михаилъ Полчаниновъ; села: Власово, Темкино, Кикино, Безобразово, Бариново, Дуброво, Митьково, Лосьмино, Жулино, Дрожжино, Красное, Федотково, Ивановское, Крутое Волосто-Пятница и Андрианы.

*Южновское Отдѣленіе Смоленскаго Авраміевскаго Братства.*

*Предсѣдатель*—Протоіерей Павелъ Петровичъ Заболотскій. *Товарищъ Предсѣдателя*—Статскій Совѣтникъ Германъ Венедиктовичъ Гулевичъ. *Члены Совета*: священникъ Александръ Соколовъ, Игуменъ Казанскаго монастыря Петръ, Коллежскій Ассесоръ Федоръ Яковлевичъ Златоустовскій, Надворный Совѣтникъ Петръ Александровичъ Шубяковъ и Статскій Совѣтникъ Егоръ Ивановичъ Ивановъ. *Казначей*—священникъ Александръ Соколовъ. *Секретарь*—священникъ Петръ Ефимовъ. *Наблюдатель надъ церковными школами*—священникъ с. Желанья Алексѣй Сиворцовъ.

О б щ е с т в а.

*Уездное Попечительство о бѣдныхъ.*

*Предсѣдатель*—Предводитель Дворянства. *Казначей*—Надворный Совѣтникъ В. А. Кутеповъ. *Дѣлопроизводитель*—В. П. Григорьевъ.



## Ю х н о в ъ и у ѣ з д ъ.

*Уѣздное Попечительство о дѣтскихъ пріютахъ въ дом-  
ства ИМПЕРАТРИЦЫ МАРИИ.*

*Предсѣдатель* -- Предводитель Дворянства. *Товарищъ Пред-  
сѣдателя* -- Протоіерей Павелъ Заболотскій. *Казначей* -- Уѣздный  
Врачъ Карповъ. И. д. *Дѣлопроизводителя* -- М. А. Никифоровъ.

*П о ж а р н о е.*

*Предсѣдатель* -- Вячеславъ Ивановичъ Богдановичъ. *Началь-  
никъ Охотниковъ* -- Германъ Бенедиктовичъ Гулевичъ. *Помощникъ  
его* -- Купеческій сынъ С. А. Халкинъ. *Цейхмейстеръ* -- Иванъ Пав-  
ловичъ Поповъ. *Казначей* -- Михайлъ Степановичъ Мышляевъ. *Сек-  
ретарь* -- Эдуардъ Константиновичъ Константиновичъ.

*Елимовское Вольное Пожарное Общество.*

*Предсѣдатель Правленія и Начальникъ Охотниковъ* -- от-  
ставной Поручикъ Алексѣй Алексѣевичъ Филимоновъ. *Помощникъ  
его* -- запасный писарь Данилъ Тимофеевичъ Богдановъ и купецъ  
Семень Осиповичъ Молчановъ. *Казначей* -- кр. Алексѣй Прокофье-  
вичъ Юрасовъ. *Цейхмейстеръ* -- (вакансія).

*Библиотека Уѣзднаго Земства.*

*Завѣдывающая библиотекою* -- Баронесса Варвара Ивановна  
Инкуль.

*Сызрано-Вяземская желѣзная дорога.*

*Начальники станцій:* Темкина -- Коллежскій Регистраторъ  
Петръ Андреевичъ Райскій и ст. Исаково -- неимѣющій чина Алек-  
сандръ Семеновичъ Морозовъ.

## **А. С В ъ Д ѣ Н І Е**

**о времени прихода и отхода почтъ.**

Мѣста прѣлка корреспондентовъ.	Время прихода почты.
Дорогобузь, почтовое отдѣленіе при Московско-Врѣстской жел. дорогѣ.	Ежедневно въ 7 час. 30 мин. веч.
Александрово, Сивцевскаго у., почтовое отдѣленіе.	По Воскресеньямъ и Средамъ въ 10 ч. 40 м. нѣ. и въ 5 ч. 30 м. по полудн. По Понедѣльникамъ и Пятницамъ въ 10 ч. 30 м. нѣ. и въ 5 ч. 30 м. по полудн.
Астаповка, Рославльскаго уѣзда, почтовое отдѣленіе.	По Средамъ и Субботамъ въ 6 ч. 20 м. дня, во Вторникамъ и Пятницамъ въ 2 ч. 15 м. веч. По Воскресеньямъ и Четвергамъ въ 2 часа 15 м. веч. и по Понедѣльникамъ и Пятницамъ въ 4 ч. 30 м. дня.
Г. Бѣльскъ, Почтово-Телеграф. контора.	По Понедѣльникамъ, Вторникамъ, Четверг. и Суббот. въ 6 ч. 30 м. утра. По Средамъ, Пятницамъ и Воскресеньямъ въ 5 ч. 20 м. дня. По Понедѣльникамъ и Четвергамъ въ 12 ч. 40 м. по полудн.
Блажица-Кучи, Рославльскаго уѣзда, почтовое отдѣленіе.	По Воскресеньямъ и Средамъ въ 8 час. 15 м. по полудн. По Понедѣльникамъ и Четвергамъ въ 11 ч. 25 м. веч. По Средамъ и Субботамъ въ 2 час. 5 м. по полудн. По Вторникамъ и Пятницамъ въ 2 ч. 15 м. дня.
Вознесенка, Ютвенскаго уѣзда, почтовое отдѣленіе.	По Средамъ и Субботамъ въ 11 ч. вечера.
Сельцо Ворское, Гжатскаго уѣзда, почтовое отдѣленіе.	По Воскресеньямъ и Четвергамъ въ 11 час. по полуд.

Время отправления почты.	Означеніе трактовъ, съ которыхъ получаются и по которымъ отправляются почты.
Ежедневно въ 10 час. утра.	Дорогобузь почтовое отдѣл. и Дорогобузь городъ.
По Воскресеньямъ и Средамъ въ 2 ч. 30 м. и 7 ч. 30 м. по полудн. По Понедѣльникамъ и Пятницамъ въ 2 ч. 30 м. и 7 ч. 30 м. по полуд.	По просвѣчному тракту между с. Воскресенское и Александрово и между Александрово и разъѣздомъ Александрово Ржи. съ Вяземской ж. д.
По Средамъ и Субботамъ въ 5 ч. 50 мин. дня, во Вторникамъ и Пятницамъ въ 2 ч. 45 м. веч. По Воскресеньямъ и Четвергамъ 2 ч. 45 м. веч. и Понедѣльникамъ и Пятницамъ въ 5 ч. дня.	Между гор. Рославлемъ и Чериковымъ.
По Воскресеньямъ, Понедѣл., Вторник., Средамъ, Четвергамъ, Пятницамъ и Субботамъ въ 6 ч. вечера.	Между ст. Ярдово Московско-Врѣстской желѣзной дороги и гор. Бѣльскъ.
По Понедѣльникамъ и Четвергамъ въ 3 ч. 30 м. по полудн.	Между гор. Бѣльскъ и селомъ Юткено.
По Воскресеньямъ и Средамъ въ 3 ч. 45 м. по полудн. По Понедѣльникамъ и Четвергамъ въ 11 ч. 45 м. веч. По Средамъ и Субботамъ въ 2 ч. 35 м. по полудн. По Вторникамъ и Пятниц. въ 2 ч. 45 м. дня.	Между гор. Рославлемъ и Мгазномъ.
По Средамъ и Субботамъ въ 4 ч. дня.	Между гор. Рославлемъ и ст. Корсина
По Средамъ и Субботамъ въ 6 ч. вечера.	По просвѣчному тракту между ст. Знаменскою и с. Вознесенскѣю.
По Средамъ и Субботамъ въ 6 ч. вечера.	По просвѣчному тракту между с. Ворскимъ и Угарскимъ ст. М.-В. ж. д.

Место приема корреспонденции.	Время прихода почты.
С. Высокое, Сычевского уезда, почтово-телеграфное отделение.	Съ 1 Мая по 1 Ноября по Вторникам, Четвергам и Субботам въ 6 ч. 15 м. дня и по Воскрес., Понед., Сред. и Пятниц. въ 9 ч. 10 м. у. и 8 ч. 30 м. веч., а съ 1 Нояб. по 1 Мая только по Воскр., Понед., Сред. и Пяти. въ 9 ч. 10 м. ут. и въ 8 ч. 30 м. веч.
Воскресенское, Сычевского у., почтовое отделение.	По Понедельникамъ и Четвергамъ въ 3 ч. 45 мин. по полудни. По Вторникамъ и Субботамъ въ 3 ч. 35 м. по полудни.
Село Волоцк., почтово-телеграф. отделение.	По Воскресеньямъ и Средамъ въ 4 ч. 35 м. по полудни. По Понедельникамъ и Четвергамъ въ 1 часъ 15 минутъ по полудни. По Понедельникамъ и Пятницамъ въ 4 ч. 15 м. по полудни. По Вторникамъ и Субботамъ въ 1 ч. 15 м. ночи.
Гор. Вязьма, почтово-телегр. контора.	Ежедневно въ 8 ч. 20 м. вечера.
Григорьевское, Вяземск. уезда, почтово-телегр. отделение.	По Воскресеньямъ и Средамъ въ 6 час. 40 мин. по полудни и въ 11 ч. по полудни. По Понедельникамъ и Пятницамъ въ 6 час. 30 м. по полудни и въ 11 ч. по полудни.
Г. Гжатскъ, почтово-телеграф. контора.	По Вторникамъ и Субботамъ въ 11 ч. 10 м. утра.
Село Карманово, почтово-телегр. отделение.	По Вторникамъ и Субботамъ въ 7 час. 10 мин. по полудни.

Время отправления почты.	Означеніе трактовъ, съ которыхъ получаются и по которымъ отправляются почты.
Съ 1-го Мая по 1 Ноября по Вторникамъ, Четвергамъ и Субботамъ въ 1 часъ 45 м. дня и по Воскр., Понед., Средамъ и Пятницамъ въ 9 ч. 40 м. утра и 9 ч. вечера, а съ 1 Ноября по 1 Мая только по Воскресеньямъ, Понедельникамъ, Средамъ и Пятницамъ въ 9 ч. 40 м. утра и 9 ч. вечера.	По проселочному тракту между с. Воскресенскимъ и ст. Александринско-Вяземской ж. д.
По Воскресеньямъ и Средамъ въ 2 ч. 25 м. по полудни. По Понедельникамъ и Пятницамъ въ 2 часа 25 м. по полудни.	Проселочнымъ трактомъ между Воскресенскимъ и Александринско-Вяземск. ж. д.
По Воскресеньямъ и Средамъ въ 4 ч. 55 м. по полудни. По Понедельникамъ и Четвергамъ въ 1 часъ 45 минутъ по полудни. По Понедельникамъ и Пятницамъ въ 4 часа 45 минутъ по полудни. По Вторникамъ и Субботамъ въ 1 ч. 45 м. по полудни.	Между гор. Вязьмой и сел. Званскомъ.
Ежедневно въ 9 час. утра.	Проселочнымъ трактомъ между Воскресенскимъ и Александринско-Вяземск. ж. д.
По Воскресеньямъ и Средамъ въ 7 ч. 10 м. по полудни и въ 11 ч. 30 м. по полудни. По Понедельникамъ и Пятницамъ въ 7 ч. по полудни и въ 11 ч. 30 м. по полудни.	Проселочнымъ трактомъ между г. Гжатскомъ и с. Кармановымъ.
По Вторникамъ и Субботамъ въ 8 час. дня. По Вторникамъ и Субботамъ въ 7 часовъ утра.	

Мѣста приема корреспонденции.	Время прихода почты.	Время отправления почты.	Описание трактовъ, съ которыхъ получаются и по которымъ отправляются почты.
Г. Дорогобужь, почтово-телеграфная контора.	Ежедневно въ 12 час. 30 м. дня.	Ежедневно въ 5 ч. вечера.	Между Дорогобужемъ и городомъ ст. Дорогобужь.
Г. Духовщина, почтово-телеграфная контора.	<p>По Воскресеньямъ, Вторникамъ, Четвергамъ и Пятницамъ въ 6 час. 20 м. утра.</p> <p>По Понед., Средамъ и Субботамъ въ 6 ч. 30 мин. утра.</p> <p>По Воскресеньямъ, Понедѣльникамъ, Средамъ и Пятницамъ въ 6 ч. дня.</p> <p>По Втор., Четвергъ и Суб. въ 6 ч. дня.</p>	<p>По Воскресеньямъ, Вторникамъ, Четвергамъ и Пятницамъ въ 1 ч. дня.</p> <p>По Понедѣльникамъ, Средамъ и Субботамъ въ 3 ч. дня.</p> <p>По Воскресеньямъ, Понедѣльникамъ, Средамъ и Пятницамъ въ 6 ч. вечера.</p> <p>По Вторник., Четвергамъ и Суб. въ 7 часовъ вечера.</p>	<p>Между гор. Вязьмъ и ст. Ярцево, Московско-Восточной желѣзной дороги.</p>
Новодугово, Сичовск. уѣзда, почтовое отдѣленіе при ст. Рязно-Вяземской ж. д.	Ежедневно въ 5 ч. 30 м. ночи.	По Вторникамъ и Субботамъ въ 6 часовъ вечера.	Между Клинскими и Духовщинымъ проселочн. трактомъ.
Дугово, почтово-телеграфное отдѣленіе.	Ежедневно въ 5 ч. 30 м. ночи.	Ежедневно въ 10 ч. утра и въ 6 ч. д.	Между с. Дугово и Тасомиемъ и Новодуговскимъ почтовымъ отдѣленіемъ.
Знаменка, Юзвского уѣзда, почтовое отдѣленіе.	Ежедневно въ 7 ч. вечера.	Ежедневно въ 4 ч. 30 м. ночи.	Между с. Дуговымъ и Новодуговскимъ почтовымъ отд., вых. при ст. Рязно-Вяземской ж. д.
Ст. Надѣшское, Вяземскаго уѣзда, почтовое отдѣленіе.	<p>Ежедневно въ 2 ч. 20 м. дня и по Понедѣльн., Вторник., Сред., Пятниц. и Субботамъ въ 2 ч. 25 м. дня.</p>	Ежедневно въ 3 час. дня.	Между ст. Знаменскою и гор. Вязьмою и Клинскимъ Заводомъ.
Село Ютково, Вяземскаго уѣзда, почтовое отдѣленіе.	По Средамъ и Субботамъ въ 6 час. по полудню.	По Средамъ и Субботамъ въ 9 часовъ по полудню.	Проселочный трактонъ между Знаменскою и с. Воскресеньемъ.
Село Ютково, Вяземскаго уѣзда, почтовое отдѣленіе.	По Средамъ и Субботамъ въ 8 час. 10 м. по полудню.	По Четвергамъ и Воскресеньямъ въ 9 часовъ по полудню.	Проселочный трактонъ между с. Холможь и ст. Надѣшское Московско-Восточной ж. д.
Село Казуново, Вяземскаго уѣзда, почтовое отдѣленіе.	По Понедѣльникамъ и Четвергамъ въ 10 ч. 10 мин. по полудню.	По Понедѣльникамъ и Четвергамъ въ 6 часовъ утра.	Между г. Вязьмъ и ст. Ютково.
Село Казуново, Вяземскаго уѣзда, почтовое отдѣленіе.	<p>По Средамъ и Субботамъ въ 4 ч. 30 м. по полудню.</p> <p>По Четвергамъ и Воскресеньямъ въ 12 ч. 10 м. по полудню.</p>	<p>По Средамъ и Субботамъ въ 5 ч. по полудню.</p> <p>По Четвергамъ и Воскресеньямъ въ 12 ч. 30 м. по полудню.</p>	Проселочный трактонъ между сел. Холможь и ст. Надѣшское Московско-Восточной желѣзной дор.

Мѣста пріема корреспонденціи.	Время пріхода почты.	Время отправленія почты.	Означеніе трактовъ, съ которыхъ получаютъ и по которымъ отправляются почты.
Г. Красный, почтово-телеграфнаго контора.	По Вторникамъ, Субботамъ Понедѣльникамъ и Четвергамъ въ 3 час. 15 м. по полудни.	По Вторникамъ, Субботамъ, Понедѣльникамъ и Четвергамъ въ 5 час. по полудни.	Между г. Краснымъ и г. Смоленскомъ.
Корытия, Краснинскаго уѣзда, почтовое отдѣленіе.	По Вторникамъ, Субботамъ, Понедѣльникамъ и Четвергамъ въ 12 час. 20 м. по полуночи и 7 ч. 25 м. по полудни.	По Вторникамъ, Субботамъ, Понедѣльникамъ и Четвергамъ въ 12 час. 50 м. по полуночи и въ 7 ч. 55 м. вѣч.	Между г. Краснымъ и г. Смоленскомъ.
С. Климовъ-Заводъ, Юхновскаго уѣзда, почтово-телеграфнаго контора.	По Понедѣльникамъ, Четвергамъ, Вторникамъ, Пятницамъ и Воскресенію въ 5 ч. 40 м. дня и по Вторникамъ, Пятницамъ, Понедѣльникамъ, Средамъ и Субботамъ въ 10 ч. 45 м. утра.	По Понедѣльникамъ, Средамъ, Вторникамъ, Пятницъ и Субботамъ въ 11 ч. 45 м. по полуночи и Понедѣл., Четвергамъ, Воскресеньямъ, Вторникамъ и Пятницамъ въ 6 ч. 40 мин. дня.	Между Климовымъ Заводомъ и Знаменскою и Климовымъ Заводомъ и Юхновомъ.
Коски, Рославльскаго уѣзда, почтовое отдѣленіе.	По Вторникамъ и Субботамъ въ 5 час. 20 м. по полудни и 11 ч. 45 м. по полуночи.	По Вторникамъ и Субботамъ въ 12 ч. 15 м. по полудни и 5 ч. 50 мин. по полуночи.	Между Рославлемъ и ст. Софійскою.
Довицъ, Духовицкаго уѣзда, почтовое отдѣленіе.	По Понедѣльникамъ и Пятницамъ въ 12 ч. 5 м. ночи. По Воскресеньямъ и Четвергамъ въ 3 час. 15 м. по полуночи.	По Понедѣльникамъ и Пятницамъ въ 12 ч. 45 м. по полуночи. По Воскресеньямъ и Четвергъ въ 8 ч. 45 м. по полуночи.	Между г. Смоленскомъ и г. Великимъ.
	По Средамъ и Субботамъ въ 12 ч. 15 м. по полуночи. По Вторникамъ и Пятницъ въ 3 ч. 5 м. по полуночи.	По Средамъ и Субботамъ въ 12 ч. 45 м. по полуночи. По Вторникамъ и Пятницамъ въ 8 ч. 35 м. по полуночи.	Между г. Смоленскомъ и г. Порѣчьемъ.
Сел. Холмы, Бѣльскаго уѣзда, почтовое отдѣленіе.	По Четверг. и Воскресеньямъ въ 3 ч. по полудни.	По Средамъ и Субботамъ въ 2 час. по полудни.	Проездными трактомъ между с. Холмовъ и ст. Издѣльско М.-В. ж. д.

Міста приїзду кореспонденції.	Время прихода почты.	Время отправления почты.	Означеніе трактовъ, въ которыхъ получаются и по которымъ отправляются почты.
Г. Поріччє, поштово-телеграфна контора.	<p>По Воскр. и Четв. въ 6 ч. 25 мин. вечера.</p> <p>По Воскресеньямъ и Четвергамъ въ 7 ч. 10 м. утра.</p> <p>По Вторникамъ и Пятницамъ въ 6 ч. 30 м. по полудню.</p> <p>По Воскресеньямъ и Четвергамъ въ 7 ч. 40 м. по полудню.</p>	<p>По Воскр. и Четверг. въ 10 час. вечера.</p> <p>По Воскресеньямъ и Четвергамъ въ 8 ч. по полудню.</p> <p>По Вторникамъ и Пятницамъ въ 9 час. по полудню.</p> <p>По Воскресеньямъ и Четвергамъ въ 8 ч. 40 м. дня.</p>	<p>Между Слободою Поріччємъ, проездъ тракта.</p> <p>Между город. Смоленскъ и Великимъ.</p> <p>Между Поріччємъ и Смолонскомъ.</p>
Почтов. поштово-телеграфна контора.	<p>По Вторникамъ, Четверг., Пятниц. и Воскресн. въ 5 ч. 40 м. вечера.</p>	<p>По Вторникамъ, Четверг., Воскресеньямъ и Пятницамъ въ 11 часовъ 30 мин. вечера.</p>	<p>Между Починкамъ и Могилевомъ чрезъ Хаславичи.</p>
Село Пречистое, Духовническаго уѣзда, почтовое отдѣленіе.	<p>По Воскресеньямъ, Понедѣльникамъ, Вторникамъ, Средамъ, Четвергамъ, Пятницамъ и Субботамъ въ 2 ч. ночи.</p>	<p>По Воскресеньямъ, Понедѣльникамъ, Вторникамъ, Средамъ, Четвергамъ, Пятницамъ и Субботамъ въ 2 ч. 30 м. ночи.</p>	<p>Между гор. Бѣлымъ и ст. Ярцево Московско-Врестской желѣзной дороги.</p>
Почтов. поштово-телеграфна контора.	<p>По Воскресеньямъ, Понедѣльникамъ, Средамъ и Пятницамъ въ 11 час. 50 мин. вечера.</p>	<p>По Понедѣльникамъ, Вторникамъ, Четвергамъ и Субботамъ въ 12 час. 20 мин. ночи.</p>	<p>Между городомъ Рославлемъ и Мглиномъ.</p>
Почтов. поштово-телеграфна контора.	<p>По Вторникамъ, Четвергамъ и Субботамъ въ 10 ч. 50 м. вечера.</p>	<p>По Вторникамъ, Четвергамъ и Субботамъ въ 11 ч. 20 мин. вечера.</p>	<p>Между городомъ Рославлемъ и Мглиномъ.</p>
Борисовское, Рославлянаго уѣзда, почтовое отдѣленіе.	<p>По Воскресеньямъ и Средамъ въ 5 ч. 50 мин. дня и Понедѣльникамъ и Четвергамъ въ 8 ч. 50 м. вечера.</p>	<p>По Воскресеньямъ и Средамъ въ 6 час. 20 м. дня и Понедѣльникамъ и Четвергамъ въ 9 ч. 20 мин. вечера.</p>	<p>Между Рославлемъ и ст. Корсини.</p>
Почтов. поштово-телеграфна контора.	<p>По Вторникамъ и Пятницамъ въ 4 ч. по полудню.</p>	<p>По Воскресеньямъ и Средамъ въ 11 час. утра.</p>	<p>Между Рославлемъ и Мглиномъ.</p>
Почтов. поштово-телеграфна контора.	<p>По Вторникамъ и Субботамъ въ 7 час. 5 мин. вечера.</p>	<p>По Вторникамъ и Субботамъ въ 10 ч. 30 м. утра.</p>	<p>Между Рославлемъ и Софінскомъ.</p>
Почтов. поштово-телеграфна контора.	<p>По Средамъ и Субботамъ въ 7 час. 5 м. зет.</p>	<p>По Вторникамъ и Пятницамъ въ 1 час. ночи.</p>	<p>Между Рославлемъ и Черинскомъ.</p>
Почтов. поштово-телеграфна контора.	<p>По Понедѣльникамъ и Пятницамъ въ 6 ч. 15 мин. дня.</p>	<p>По Воскресеньямъ и Четвергамъ въ 1 часъ ночи.</p>	<p>Между Рославлемъ и Черинскомъ.</p>
Почтов. поштово-телеграфна контора.	<p>По Средамъ и Субботамъ въ 6 час. 50 мин. вечера.</p>	<p>По Вторникамъ и Пятницамъ въ 10 час. утра.</p>	<p>Между Рославлемъ и станицей Корсини.</p>

Мѣста приѣма корреспонденціи.	Время прихода почты.
М. Рогайдино, Рославляского уѣзда, почтовое отдѣленіе.	Ежедневно за исключеніемъ Понедѣльникамъ въ 10 ч. 10 м. утра.
Г. Смоленскъ, почтово-телеграфнаго кантора.	По Вторникамъ и Субботамъ въ 10 ч. 15 м. веч. По Понедѣльникамъ и Четвергамъ въ 10 ч. 15 м. вечера. По Понедѣльникамъ и Пятницамъ въ 5 ч. 55 м. по полудни. По Средамъ и Субботамъ въ 5 час. 50 мин. по полудни.
Софійское, Рославляского у., почтовое отдѣленіе.	По Вторникамъ и Субботамъ въ 1 ч. 55 м. дня.
Слободка, почтовое отдѣленіе.	Ежедневно въ 5 ч. 20 м. дня и 11 ч. 30 м. утра.
Мошники, Смоленскаго уѣзда, почтовое отдѣленіе.	По Четвергамъ и Воскресеньямъ въ 12 ч. ночи. По Понедѣльникамъ и Пятницамъ въ 3 ч. 20 м. ночи. По Средамъ и Субботамъ въ 3 ч. 20 м. ночи. По Вторникамъ и Пятницамъ въ 12 часовъ по полудни.
Село Тесово, Сычевскаго уѣзда, почтово-телегр. отдѣленіе.	Ежедневно въ 11 час. 30 мин. по полудни.
Новодугино, почтовое отдѣленіе, при ст. Ржево-Вяземской ж. д.	Ежедневно въ 5 час. 30 мин. почт.
Уваровка, Гжатскаго уѣзда, почтовое отдѣленіе.	По Средамъ и Субботамъ въ 9 ч. 30 м. вечера. По Пон., Сред. и Суб. въ 2 ч. дня.

Время отправления почты.	Означеніе трактовъ, съ которыхъ получается и по которымъ отправляются почты.
Ежедневно за исключеніемъ Воскресенья въ 6 час. 30 мин. вечера.	По проселочному тракту между м. Рогайдино и ст. Дубровка Р.-О. ж. д.
По Понедѣльникамъ и Пятницамъ въ 10 ч. по полудни. По Воскресеньямъ и Средамъ въ 10 ч. вечера. По Средамъ и Субботамъ въ 10 ч. по полудни. По Понедѣльникамъ и Четвергамъ въ 10 ч. по полудни.	Между Смоленскомъ и город. Краснымъ. Между Смоленскомъ и Краснымъ. Между г. Смоленскомъ и Велижскъ. Между Смоленскомъ и г. Порѣчьемъ.
По Вторникамъ и Субботамъ въ 4 ч. дня.	Между Софійскою и город. Рославлемъ.
Ежедневно въ 12 час. дня и 5 ч. 50 м. дня.	Между Вышней и Зяменной.
По Четвергамъ и Воскресеньямъ въ 12 ч. 30 м. ночи. По Понедѣльникамъ и Пятницамъ въ 3 ч. 30 м. ночи. По Средамъ и Субботамъ въ 3 ч. 50 м. по полудни. По Вторникамъ и Пятницамъ въ 12 час. 30 м. по полудни.	Между Смоленскомъ и Велижскъ. Между Смоленскомъ и гор. Порѣчьемъ.
Ежедневно въ 4 ч. по полудни.	Между ст. Дугино Ржево-Вяземской ж. д. и Тесово.
Ежедневно въ 6 и 10 ч. утра.	Между с. Тетовымъ и Новодугинскимъ почтовымъ отдѣленіемъ, при ст. Ржево-Вяземской ж. д. По прос. тр. меж. с. Ворскимъ и Уваровской ст. М.-В. ж. д. По прос. тр. меж. Уваровымъ и Порѣчье-Уваровскимъ Моск. губ.
По Воскресеньямъ и Четвергамъ въ 7 час. 30 мин. утра. По Понед., Средамъ и Субботамъ въ 4 ч. дня.	



Мѣста пріема корреспонденціи.	Время пріхода почты.
Шаранга, Рославляскаго у., почтовое отдѣленіе.	По Воскресеньямъ и Средамъ въ 8 ч. вечера, Понедѣльникамъ и Четвергамъ въ 6 ч. 30 м. вечера.
Г. Юхновецъ, почтово-телеграфная контора.	Ежедневно въ 6 час. по полудни. По Понед., Четверг., Воскресен., По Вторникамъ и Пятницамъ въ 9 ч. 25 м. вечера.
Ярцево, почтово-телеграфная контора.	По Воскресеньямъ, Вторникамъ, Четвергамъ и Пятницамъ въ 3 час. по полудни. По Понедѣльникамъ, Средамъ и Субботамъ въ 5 ч. по полудни.
Село Яришино, Сычевскаго у., почтовое отдѣленіе.	По Понедѣльникамъ и Четвергамъ въ 1 ч. 30 м. дня.
Г. Сычева, почтово-телеграфная контора.	По Воскресеньямъ и Четвергамъ въ 6 ч. 30 м. по полудни. По Понедѣльникамъ и Четвергамъ въ 5 ч. 30 м. по полудни.
С. Нацкино, почтовое отдѣленіе.	По Воскресеньямъ и Четвергамъ въ 7 ч. 30 м. вечера.
Г. Душевица, почтово-телеграфная контора.	Съ 15 марта по 1 мая по Понедѣл. и Пятн. въ 6 час. 20 м. дня, съ 1 мая по 15 сент. по Понедѣл. и Пятн. 10 ч. 20 м. утра, съ 15 сент. по 15 марта по Понедѣл. и Пятницамъ 6 ч. 20 м. дня.

Время отправленія почты.	Смаченіе трактовки, съ которой получаются и по которой отправляются почты.
По Воскресеньямъ и Средамъ въ 8 ч. 30 м. вечера, Понедѣльникамъ и Четвергамъ въ 7 час. 10 м. вечера.	Между город. Рославлемъ и Мглижомъ.
Ежедневно въ 5 час. по полудни.	Между гор. Юхновецъ и ст. Метлево Смир.-Вяземской ж. д. Между Юхновецъ и Климовъ-Завод. проезд. тр.
По Втор., Пятн., Понедѣльникамъ, Средамъ и Субботамъ въ 8 ч. утра.	Между ст. Ярцево и гор. Бѣзмянъ.
Ежедневно въ 4 ч. дня.	Между г. Сычевкою и селомъ Яришиномъ.
По Понедѣл. и Четвергамъ въ 3 часа 30 минутъ по полудни.	Между г. Сычевкою и селомъ Яришиномъ, Сычевкою и с. Нацкиномъ.
По Воскресеньямъ и Четвергамъ въ 11 ч. 30 м. утра, Воскресеньемъ и Четвергамъ въ 6 ч. дня.	Между г. Сычевкою и селомъ Нацкиномъ.
По Воскресеньямъ и Четвергамъ въ 4 часа ночи.	Между городомъ Душевицею и сел. Климовицъ, проселочный трактъ.
	Съ 15 марта по 1 мая по Втор. и Суббот. въ 6 час. утра, съ 1 мая по 15 сентября по Понедѣльникамъ и Пятницамъ въ 5 часовъ дня, съ 15 сентября по 15 марта по Вторникамъ и Субботамъ въ 6 час. утра.

Мѣста пріема корреспонденціи.	Время прихода почты.	Время отправления почты.	Описание трактовъ, съ которыхъ получаются и по которымъ отправляются почты.
Село Клиново, почтовое отдѣленіе.	Съ 15 марта по 1 мая по Вторникамъ и Субботамъ 10 час. 20 м. утра, съ 1 мая по 15 сентября, по Понедѣльникамъ и Пятницамъ 9 час. 20 мин. веч., съ 15 сентября, по 15 марта по Вторникамъ и Субботамъ 10 час. 20 мин. утра.	Съ 15 марта по 1 мая по Понедѣльникамъ и Пятницамъ въ 2 час. дня, съ 1 мая по 15 сентября по Понедѣльникамъ и Пятницамъ въ 6 час. утра, съ 15 сентября по 15 марта по Понедѣльникамъ и Пятницамъ въ 2 час. дня.	Между горъ Дуловскою и сел. Клиновымъ, проселочный трактъ.
Село Слобода, почтовое отдѣленіе.	По Понедѣльникамъ и Пятницамъ въ 4 часъ 25 мин. веч. По Вторникамъ и Субботамъ въ 5 час. 10 мин. дня.	По Воскресеньямъ и Четвергамъ въ 12 час. дня. По Вторникамъ и Субботамъ въ 9 час. вечера.	Между сел. Слободою и г. Поръчье, проселочный трактъ. Между с. Слободою и Ораньскою Пустынью, проселоч. трактъ.
Ордынка, пустынь, почтовое отдѣленіе.	По Воскресеньямъ и Средамъ въ 6 час. 10 мин. по полудни.	По Вторникамъ и Субботамъ въ 9 час. по полудни.	Между Ордынкою и Слободою, проселочный трактъ.

# В. СПИСОКЪ становъ и волостей Смоленской губерніи.

Названіе уѣздовъ, становъ и волостей.	Почтовый адресъ.
<b>Смоленскій уѣздъ.</b>	
1-й станъ.	
в о л о с т и.	
Катынская . . . . .	Г. Смоленскъ.
Хохловская . . . . .	Ст. Вонлярово (почт. отд.).
Богородицкая . . . . .	Ст. Корытня.
	Г. Смоленскъ.
2-й станъ.	
Корохоткинская . . . . .	Г. Смоленскъ.
Спасская . . . . .	Г. Смоленскъ.
Цуриковская . . . . .	Ст. Камевка, Москов.-Брест. жел. дор. (почт. отдѣл.).
Владимірская . . . . .	Ст. Мощинки по Порѣчск. тр.
3-й станъ.	
Лобковская . . . . .	Ст. Починокъ, Ригго-Орлов. ж. д. (почт.-тел. конт.).
Прудковская . . . . .	Г. Смоленскъ.
Кощинская . . . . .	
Бѣлоручская . . . . .	
<b>Бѣльскій уѣздъ.</b>	
1-й станъ.	
в о л о с т и:	
Андреевская . . . . .	Г. Бѣлый.
Ахтырская . . . . .	Ст. Волочекъ.
Батуринская . . . . .	Г. Бѣлый.
Будинская . . . . .	
Верховье-Малышквинская . . . . .	Ст. Климово,
Казулянская . . . . .	Ст. Казулино.

Названіе уѣзловъ, становъ и волостей.	Почтовый адресъ.
Комаровская . . . . . Каменецкая . . . . . Крапивенская . . . . . Ляпкинская . . . . . Николо-Ветлицкая . . . . . Покровская . . . . . Селищенская . . . . . Холмовская . . . . .	Г. Бѣлый. Ст. Волочекъ. Ст. Климово. Г. Бѣлый. Ст. Климово. Ст. Холмъ. Г. Бѣлый. Ст. Холмъ.
2-й станъ.	Г. Бѣлый.
в о л о с т и:	
Ассуйская . . . . . Болшевская . . . . . Городковская . . . . . Дунаевская . . . . . Егорьевская . . . . . Мольнинская . . . . . Никольская . . . . . Пышковская . . . . .	Ст. Нащекино. Ст. Воскресенскъ. Г. Бѣлый. Ст. Воскресенскъ. Ст. Холмъ.
3-й станъ.	
в о л о с т и:	
Городская . . . . . Березовская . . . . . Понизовская . . . . . Глуховская . . . . . Поникольская . . . . . Юткинская . . . . . Селецкая . . . . . Сопотская . . . . . Монинская . . . . . Шоцтовская . . . . .	Г. Бѣлый. Ст. Юткино. Г. Бѣлый.

Названіе уѣздовъ, становъ и волостей.	Почтовый адресъ.
<b>Вяземскій уѣздъ.</b>	
1-й станъ.	
в о л о с т и :	
Чепчуговская . . . . .	Г. Вязьма.
Сережанская . . . . .	Г. Вязьма.
Городищенская . . . . .	Ст. Издѣшково.
Морозовская . . . . .	Ст. Григорьевская.
Осташевская . . . . .	Ст. Григорьевская.
Юрневская . . . . .	Г. Вязьма.
Спасъ-Неразлучинская . . . . .	Г. Вязьма.
Семлевская . . . . .	Ст. Григорьевская.
Хмѣлитская . . . . .	Ст. Григорьевская.
2 й станъ.	
в о л о с т и :	
Ямская . . . . .	Г. Вязьма.
Федоровская . . . . .	Г. Вязьма.
Спасъ-Волжинская . . . . .	Ст. Серго-Ивановская, Сыч. у.
Шуйская . . . . .	Ст. Мещерская.
Леонтьевская . . . . .	Ст. Мещерская.
Успевская . . . . .	Ст. Григорьевская.
Соловецкая . . . . .	Ст. Григорьевская.
Томищевская . . . . .	Г. Вязьма.
Новосельская . . . . .	Г. Вязьма.

Название уѣздовъ, становъ и волостей.	Почтовый адресъ.	
<b>Гжатскій уѣздъ.</b>		
1-й станъ.	Г. Гжатскъ.	
в о л о с т и:		
Будаевская . . . . .	Г. Гжатскъ.	
Ивакино-Купровская . . . . .	Ст. Варское.	
Колокольнинская . . . . .	}	
Воронцовская . . . . .		
Вырубовская . . . . .		
Рождественская . . . . .		
Михайловская . . . . .		Г. Гжатскъ.
Чальско-Дорская . . . . .	}	
Дятловская . . . . .		
Климовская . . . . .		
Семеновская . . . . .		Ст. Варское.
Мокринская . . . . .		Ст. Уваровка.
Корытовская . . . . .	Ст. Уваровка.	
2-й станъ.	Ст. Карманово.	
в о л о с т и:		
Столбово-Трубинская . . . . .	}	
Клушино-Воробьевская . . . . .		Г. Гжатскъ.
Пречистенская . . . . .	Г. Гжатскъ.	
Острицкая . . . . .	Ст. Уваровка.	
Петропавло-Глинковская . . . . .	Г. Гжатскъ.	
Самуйловская . . . . .	}	
Спасская . . . . .		
Липецкая . . . . .		
Субботниковская . . . . .		Ст. Карманово.
Савинская . . . . .		
Ново-Покровская . . . . .	Ст. Уваровка.	

Названіе уѣздовъ, становъ и волостей.	Почтовый адресъ.
<b>Дорогобужскій уѣздъ.</b>	
1-й станъ:	
волости:	
Дудинская . . . . .	Г. Дорогобужь.
Волочковская . . . . .	
Озерищенская . . . . .	
Полежакинская . . . . .	
Самцовская . . . . .	
Успенская . . . . .	
Какущинская . . . . .	
Кисловская . . . . .	Ст. Издѣшково, Вяземскаго уѣзда.
	Ст. Вознесенье, Юхновск у.
2-й станъ.	
волости:	
Сафоновская . . . . .	Ст. Дорогобужь, М. Б. ж. д.
Вышегорская . . . . .	
Егорьевская . . . . .	Г. Дорогобужь.
Бизюковская . . . . .	
Красно-Болотовская . . . . .	
Леоновская . . . . .	
Суткинская . . . . .	
	Ст. Издѣшково, М.-Б. ж. д.
<b>Духовщинскій уѣздъ.</b>	
1-й станъ.	
волости:	
Кубаровская . . . . .	Г. Духовщина.
Никововская . . . . .	
Сырокоренско-Лицевая . . . . .	



Названіе уѣздовъ, становъ и волостей.	Почтовый адресъ.
Зимницкая . . . . . Тяполовская . . . . .	Г. Духовщина.
2-й станъ.	Ст. Ярцево М. Б. ж. д.
в о л о с т и:	
Воротышнянская . . . . . Суетовская . . . . .	Ст. Ярцево и г. Духовщина. Ст. Михайловская и г. Ду- ховщина.
Присельская . . . . . Горкинская . . . . . Надвинская . . . . .	Г. Духовщина.
3-й станъ.	Г. Духовщина.
в о л о с т и:	
Сущевская . . . . . Шиловская . . . . . Капыревщинская . . . . . Узвозская . . . . . Пречистенская . . . . .	Г. Духовщина. Ст. Пречистое.
Ельнинскій уѣздъ.	
1-й станъ.	Ст. Починокъ Р.-О. ж. д.
в о л о с т и:	
Балутинская . . . . . Стригинская . . . . . Хмарская . . . . . Докудовская . . . . .	С. Балутино. Ст. Починокъ.

Названіе уѣздовъ, становъ и волостей.	Почтовый адресъ.
<p style="text-align: center;">2-й станъ.</p> <p style="text-align: center;">в о л о с т и:</p> <p>Сычевская . . . . .</p> <p>Мархоткинская . . . . .</p> <p>Заболотская . . . . .</p> <p>Гнѣздиловская . . . . .</p> <p>Осельская . . . . .</p> <p>Аришицкая . . . . .</p> <p>Даниловичская . . . . .</p>	<p>Ст. Павлиново Д.-С. ж. д.</p> <p>Ст. Крапивня.</p> <p>Ст. Коробецъ.</p> <p>Ст. Спасъ-Демевскъ.</p> <p>Ст. Софіевка М.-В. шоссе.</p>
<p style="text-align: center;">3-й станъ.</p> <p style="text-align: center;">в о л о с т и:</p> <p>Богородицкая . . . . .</p> <p>Уваровская . . . . .</p> <p>Ивонинская . . . . .</p> <p>Копоплянская . . . . .</p> <p>Волково-Егорьевская . . . . .</p> <p>Дубосищенская . . . . .</p>	<p>Ст. Балутино.</p> <p>Г. Ельня.</p> <p>Ст. Балутино.</p>
<p style="text-align: center;">Краснинскій уѣздъ.</p> <p style="text-align: center;">1-й станъ.</p> <p style="text-align: center;">в о л о с т и:</p> <p>Букинская . . . . .</p> <p>Мерлинская . . . . .</p> <p>Добрянская . . . . .</p> <p>Звѣровичская . . . . .</p>	<p>Г. Красный.</p> <p>Ст. Корытня.</p> <p>Г. Красный.</p>

Название уѣздовъ, становъ и волостей.	Почтовый адресъ.
<p style="text-align: center;">2 й станъ.</p> <p style="text-align: center;">в о л о с т и:</p> <p>Палкивская . . . . .</p> <p>Селецкая . . . . .</p> <p>Ново-Михайловская . . . . .</p> <p>Мигновичская . . . . .</p> <p>Досуговская . . . . .</p>	<p>Г. Красный.</p> <p>Г. Красный.</p>
<p style="text-align: center;">3-й станъ.</p> <p style="text-align: center;">в о л о с т и:</p> <p>Погостовская . . . . .</p> <p>Каблуковская . . . . .</p> <p>Юровская . . . . .</p> <p>Ивановская . . . . .</p> <p>Княжинская . . . . .</p>	<p>Г. Красный.</p> <p>Г. Красный.</p> <p>Ст. Починокъ Р.-О. ж. д.</p>
<p style="text-align: center;">Порѣчскій уѣздъ.</p> <p style="text-align: center;">1-й станъ.</p> <p style="text-align: center;">в о л о с т и:</p> <p>Бородинская . . . . .</p> <p>Дубровская . . . . .</p> <p>Сялуновская . . . . .</p> <p>Кашевичская . . . . .</p> <p>Иньковская . . . . .</p> <p>Касплянская . . . . .</p> <p>Верховская . . . . .</p> <p>Лоинская . . . . .</p>	<p>Г. Порѣчье.</p> <p>Г. Порѣчье.</p> <p>Ст. Голынки Р.-О. ж. д.</p> <p>Ст. Курино, Р.-О. ж. д.</p> <p>Г. Порѣчье.</p>

Названіе уѣздовъ, становъ и волостей.	Почтовый адресъ.
<p>2-й станъ.</p>	Г. Порѣчье.
<p>волости:</p>	
<p>Семеновская . . . . .  Кавширская . . . . .  Заборьевская . . . . .  Свистовичская . . . . .  Рябшевская . . . . .</p>	<p>} Г. Порѣчье.  Ст. Пречистая Духовщин. у.</p>
<p>3-й станъ.</p>	Ст. Слобода, Порѣчск. уѣзда.
<p>волости:</p>	
<p>Слободская . . . . .  Щучейская . . . . .  Велистовская . . . . .</p>	<p>Ст. Слобода, Порѣчск. уѣзда.  Ст. Ордынокъ Порѣчскаго у.  Ст. Ордынокъ Порѣчскаго у.</p>
<p>Рославльскій уѣздъ.</p>	
<p>1-й станъ.</p>	Ст. Грязивятъ Росл. уѣзда.
<p>волости:</p>	
<p>Гореновская . . . . .  Ершичская . . . . .  Краснозаборская . . . . .  Кузмичская . . . . .  Прыщанская . . . . .  Корсяковская . . . . .  Католинская . . . . .</p>	<p>Г. Рославль.  Ст. Блинные-Кучи Росл у.  Ст. Шумовка Климовскаго у.  Ст. Корсики Рославльск. у.  Ст. Корсика Рославльск. у.  Ст. Корсики Рославльск. у.  Ст. Ширковка.</p>
<p>2-й станъ.</p>	Ст. Рогнедино, Росл. у.
<p>волости:</p>	
<p>Жарынская . . . . .  Ешишевская . . . . .</p>	<p>Ст. Ивановка, Р.-О. ж. д.  Ст. Ивановка, Р.-О. ж. д.</p>

Названіе уѣздовъ, становъ и волостей.	Почтовый адресъ.
Сергіевская . . . . . Радичская . . . . . Рогнединская . . . . . Федоровская . . . . .	} Ст. Рогнедино, Росл. у.
3-й станъ.	} Ст. Стодолище, Р.-О. ж. д.
в о л о с т и:	
Хорошовская . . . . . Астапковская . . . . . Рязановская . . . . . Полуевская . . . . . Ворошиловская . . . . . Новоруднянская . . . . .	Г. Рославль. } Ст. Астапковка. } Ст. Астапковка. } Ст. Стодолище.
4-й станъ.	Г. Рославль.
в о л о с т и:	
Кирилловская . . . . . Ермолинская . . . . . Луговская . . . . . Несоновская . . . . . Костыревская . . . . . Тюнинская . . . . . Екимовичская . . . . . Трояновская . . . . .	Г. Рославль. Г. Рославль. } Ст. Коски. } Ст. Ивановка. } Ст. Коски. } Ст. Ивановка. } Ст. Софиевка. } Ст. Софиевка.
Сычевскій уѣздъ.	
1-й станъ.	} Ст. Воскресенскъ.
в о л о с т и:	
Бехтѣевская . . . . . Курашовская . . . . .	Г. Сычевка. } Ст. Воскресенскъ.

Названіе уѣздовъ, становъ и волостей.	Почтовый адресъ.
Ивановская . . . . . Тарбѣвская . . . . . Хотьковская . . . . . Мольгинская . . . . . Гривская . . . . . Воскресенская. . . . . Короваевская . . . . . Волочковская . . . . .	Ст. Тесово. Ст. Александрино. Ст. Дугино. Ст. Дугино. Ст. Высокое. Ст. Воскресенскъ. Ст. Воскресенскъ. Ст. Волочекъ.
2-й станъ.	Г. Сычевка.
в о л о с т и:	
Баскаковская . . . . . Писковская. . . . . Зубакинская . . . . . Никитская . . . . . Жерновская. . . . . Соколино-Субботниковская . . . . . Кравцовская . . . . . Мальцовская. . . . . Ярыгинская . . . . . Милюковская . . . . . Богоявленская. . . . . Спасская. . . . . Тесовская . . . . .	Ст. Серго-Ивановская. Г. Сычевка. Ст. Ярыгано Ст. Тесово.
Юхновскій уѣздъ	
1-й станъ.	Ст. Знаменскъ.
в о л о с т и:	
Бабыновская . . . . . Бутурлинская . . . . . Вознесенская. . . . .	Ст. Вознесенье. Ст. Клямово. Ст. Вознесенье.

Названіе уѣздовъ, становъ и волостей.	Почтовый адресъ.
Волосто-Пятницкая . . . . . Вѣшковская . . . . . Городищенская . . . . . Желаньинская . . . . . Знаменская . . . . . Ильи-Жадинская . . . . . Климовская . . . . . Мочаловская . . . . . Ольховская . . . . . Подсосонская . . . . . Покровская . . . . . Слободская . . . . .	} Ст. Знаменская.  Ст. Вознесенье. Ст. Климово. Г. Юхновъ. Г. Юхновъ. Ст. Климово. Г. Вязьма Ст. Климово.
2-й станъ.	Ст. Исаково С.-В. ж. д.
в о л о с т и:	
Безобразовская . . . . . Воскресенская . . . . . Дубровская . . . . . Лосьминская . . . . . Бякинская . . . . . Краснинская . . . . . Крутовская . . . . . Митьковская . . . . . Рубихинская . . . . . Рупосовская . . . . . Сосницкая . . . . . Федотковская . . . . .	Ст. Исаково С.-В. ж. д. Ст. Темкино С.-В. ж. д. Ст. Исаково. Ст. Слободка. Ст. Исаково. Ст. Знаменская. Ст. Исаково. Ст. Исаково. Г. Юхновъ. Ст. Климово. Ст. Темкино. Ст. Знаменская.

**В. СПИСОКЪ**  
**ЗЕМСКИХЪ НАЧАЛЬНИКОВЪ**  
Смоленской губерніи.



Название уездов.	Участки.	Мѣстности, относящіяся къ участку.	Чинъ, званіе, отчество и фамилія Земскаго Начальника.	Мѣстожительство Земскаго Начальника.	Почтовый адресъ для корреспонденціи.
Смоленскій.	Первый.	Волости: Катинская и Владимірская.	Статск. Советъ Александръ Назаровичъ Вилерардскій.	Село Новоселье, Катинской волости.	Ст. Булрино, Рига-Орловской жел. дороги.
	Второй.	Волости: Королоткинская, Цурковская и Спаская.	Титулярн. Советъ Иванъ Ватславовичъ Глѣна.	Сельцо Савино.	Ст. Мошнина, по Порѣчскому тракту.
	Третій.	Волости: Вѣлоручская, Лобновская и Прудковская.	Коллежск. Советъ Дмитрій Григорьевичъ Полуэктовъ.	Сельцо Машково, Вѣлоручской волости.	Ст. Почынокъ, Рига-Орловской ж. д.
	Четвертый.	Волости: Кошнянская, Богородицкая и Холмоуская.	Надворн. Советникъ Александръ Александровичъ Ромеико Гурло	Село Рай, Богородецкой волости.	Г. Смоленскъ, по почте по требованію.
Вѣлнскій.	Первый.	Волости: Городская, Егорьевская, Комаровская, Будинская, Понизовская и Сельцевская.	Отставной Капитанъ Борисъ Петровичъ Номичицкій.	Село Васново, Егорьевской волости.	Г. Вѣлнскій.
	Второй.	Волости: Лепяшевская, Ватуринаская, Крапивинская, Никола-Вотлицкая и Верхне-Малышнинская.	Статскій Советникъ Константинъ Платоновичъ Энгельгардтъ.	Село Мирополье, Никола-Вотлицкой вол.	Ст. Клямово.
	Третій.	Волости: Покровская, Холмоуская, Казулинская, Андреевская, Ахтырская, Каменицкая, Нивольская и Волшевская.	Коллежск. Ассесоръ Платонъ Петровичъ Хвара-Борщевскій.	С. Наменецъ.	Почтовая ст. Волоцкы, Сичевскаго уѣзда.
	Четвертый.	Волости: Пышкавская, Мошнинская, Дунаевская, Городковская и Асуйская.	Губерн. Секретарь, Иллесоръ-Тохмаговъ Иванъ Петровичъ Герасимовъ.	С. Зайцево, Нивольской волости.	Ст. Волоцкы.
	Пятый.	Волости: Мошнинская, Шотоновская, Глуховская, Баревская и Понивольская.	Отставной Поручикъ Николай Сергѣевичъ Огень-Догановскій.	Село Травино, Шотоновской волости.	Г. Вѣлнскій, чрезъ Поддѣбнское Управленіе.

Название уездов.	Уезды.	Местности, относящиеся к участку.	Чин, имя, отчество и фамилия Земского Начальника.	Место жительства Земского Начальника.	Почтовый адрес для корреспонденции.
Вяземский.	Шестой.	Волости: Советская, Селецкая и Юткиская.	Губ. Секр. Александр Виталиевич Белоз.	С. Шаляево, Селецкой вол.	Почтов. ст. Юткино.
Вяземский.	Первый.	Волости: Соловецкая, Спас-Волжская, Хвлянская, Осташковская и Городищенская.	Дворянин Сергей Иванович Селецкий.	—	—
	Второй.	Волости: Бояшицкая, Жилинская, Леопольдовская, Шуйская и Успенская.	Губерн. Секретарь Петр Николаевич Пономарев.	С. Велицкое, Бояшицкой волости.	Г. Вязьма.
	Третий.	Волости: Морозовская, Саржанская, Селеская, Юржевская и Славь-Неролючская.	Статский Советник Николай Николаевич Билькевич.	Г. Вязьма.	Г. Вязьма.
	Четвертый.	Волости: Чепуховская, Яская, Новосельская и Федоровская.	Статский Советник Сергей Павлович Фроловский.	С-де Знаменское, Чепуховской волости.	Г. Вязьма.
Гжатский.	Первый.	Волости: Субботинская, Свяская, Семужинская, Савинская и Липовская.	Подпоручик Павел Андрей Михайлович Яновский.	—	Стан. почт. Карманово.
	Второй.	Волости: Остринская, Ново-Покровская, Коротовская и Мокрицкая.	Ез. Секр. Павел Николаевич Мещеряков.	С. Озерное, Ново-Покровской вол.	Ст. Угарово, М.-В. ж. д.
	Третий.	Волости: Пречистинская, Клушино-Воробьевская, Петропавло-Глинковская и Сголобо-Трубинская.	Капитан Задаса Николай Николаевич Изюмский.	С. Никольская, Клушино-Воробьевской волости.	Ст. Букочинно, М.-В. ж. д.
	Четвертый.	Волости: Колокольническая, Рождественская, Воронцовская, Вырубская, Вязиновская и Будеевская.	Ез. Регистр. Владимир Александрович Булгаков.	Г. Гжатск.	Г. Гжатск.

Название уездов.	Уезды.	Мѣстности, относящіяся къ уезду.	Чинъ, имя, отчество и фамилія Земскаго Начальника.	Мѣстожительство Земскаго Начальника.	Почтовый адресъ для корреспонденціи.
Гжатскій.	Перый.	Волости: Ивакино-Кузровская, Семемоская, Дятловская, Чалыско-Дорожская и Митидловская.	Статскій Совѣтникъ Александръ Михайловичъ Трухачевъ.	С. Семеновское, Семемоской волости.	Почт. ст. Версково, Гжатскаго уѣзда.
Дорогобужскій.	Перый.	Волости: Сафоновская, Суткинская, Вышегорская и Егорьевская.	Отставной Артиллеріи Поручикъ Пётръ Павловичъ Лесля.	С. Сергѣевское, Сафоновской волости.	Ст. Дорогобужъ М.-В. ж. д.
	Второй.	Волости: Бжзюковская, Леожинская и Красно-Болотная.	Надворный Совѣт. Ефимъ Алексѣевичъ Давыдовъ.	С. Слобода, Леожинской волости.	Г. Дорогобужъ.
	Третій.	Волости: Полежанинская, Какушевская, Самцовская, Успенская и Дуденская.	Дворянинъ Сергѣй Ильичъ Воронецъ.	С. Богородицкое, Полежанинской волости.	Г. Дорогобужъ.
	Четвертый.	Волости: Волочковская, Озеряцкая и Кисловская.	Узленный изъ запаса Подпоручикъ Илья Петровичъ Лесля.	С. Бранино, Волочковской волости.	Г. Дорогобужъ.
Духовицкій.	Перый.	Волости: Зямидная, Пречистенская, Урзовская и Шиловицкая.	Статскій Совѣтникъ Михаилъ Федоровичъ Кусманъ.	С. Красноселье-Кислово, Зямидной вол.	Г. Духовица.
	Второй.	Волости: Кубаревская, Никонская, Саркоровско-Липецкая и Тисловская.	Поручикъ запаса Артиллеріи Николай Александровичъ Рустидій.	С-цо Мышегребово, Кубаревской волости.	Г. Духовица.
	Третій.	Волости: Копьревская, Горинская, Надвизкая и Сутожская.	Статскій Совѣтникъ Александръ Егоровичъ Гессель.	С. Ааферово, Горинской волости.	Г. Духовица.
	Четвертый.	Волости: Правосельская, Воротишицкая и Сущеская.	Коллежскій Ассосоръ Іосифъ Константиновичъ Глазко.	С. Данильцево, Правосельской волости.	Г. Духовица, отсюда по земской почтѣ въ имѣ. Данильцево.

Название уѣзда.	Участки.	Мѣстности, относящіяся къ участку.	Чинъ, нѣя, отчество и фамилія Земскаго Начальника.	Мѣстоимѣтельство Земскаго Начальника	Почтовый адресъ для корреспонденціи.
Елизинскій.	Первый.	Волости: Губодняловская, Сычевская, Дамозовичская и Аришинская.	Надворн. Совѣтникъ Михаилъ Павловичъ Яковлевъ.	С. Аришинцы, Аришинской волости.	Слѣдъ-Демонскъ Калужской губерніи.
	Второй.	Волости: Богородицкая, Изюмская, Колодезская и г. Клязь.	Старшій Совѣтникъ Петръ Павловичъ Верховскій.	С. Петро-Павловское, Изюмовской волости.	Г. Вязь.
	Третій.	Волости: Осельская, Уваровская, Мартоинская и Заболотская.	Титулярный Совѣтникъ Соборскій.	—	—
	Четвертый.	Волости: Докудовская, Хмарская и Волково-Есереинская.	Губ. Секр. Александръ Ивановичъ Неймаръ.	С. Чистый Ручей, Хмарской вол.	Ст. Починскъ, Смоленской губерніи.
	Пятый.	Волости: Дубосиженская, Балутинская и Стригинская.	Старшій Совѣтникъ Евгений Андреевичъ Тихомировъ.	С. Крыстино, Балутинской волости.	Балутинская почтовая станція Смоленской губерніи.
Красинскій.	Первый.	Волости: Добринская, Мерлинская и городъ Красный.	Коллежскій Ассесоръ Графъ Петра Альфредовичъ Меллеръ.	Г. Красный.	Г. Красный.
	Второй.	Волости: Ново-Михайловская, Мигновская, Зибровичская и Селедкая.	Старшій Совѣтникъ Князь Николай Николаевичъ Друцкой-Сомалинскій.	С. Витторово, Селедкой вол.	Г. Красный.
	Третій.	Волости: Букнинская, Погостовская, Досуровская и Палицкая.	Титуляр. Совѣтн. Григорій Захаровичъ Тавцель.	С. Слатово, Букнинской вол.	Г. Красный.
	Четвертый.	Волости: Каблуконская, Юровская, Клевинская и Ивановская.	Губерн. Секрет. Александръ Михайловичъ Воронинскій.	С. Слатово, (оно-же Слатское).	Г. Красный.

Название уезда.	Участки	Мѣстности, относящіяся къ участку.
Порѣчскій.	Первый.	Волости: Свистовичская, Семеновская, Рабшеская и Заборьская.
	Второй.	Волости: Дубровская, Ловинская, Ишкеская, Касалинская и Борзовская.
	Третій.	Волости: Кошаринская, Вородицкая, Свудинская и Кашарская.
	Четвертый.	Волости: Слободская, Щучевская и Велиотовская.
Рославльскій.	Первый.	Волости: Екимовичская, Роговдинская, Федоровская и Тюнинская.
	Второй.	Волости: Ворошиловская, Бостырская, Тропковская и Луговская.
	Третій.	Волости: Хорошовская, Астаповская, Горюховская, Красновзборская и Ратановская.
	Четвертый.	Волости: Коржковская, Католичская, Кузьмичская, Ершицкая и Придацкая.

Чинъ, имя, отчество и фамилія Земскаго Начальника.	Мѣстожительство Земскаго Начальника.	Почтовый адресъ для корреспонденціи.
Коллежск. Секретарь Павелъ Александровичъ Губининъ.	С. Турье.	Ст. Дювель, Духовн. у. Смол. губ.
Дворянинъ Василій Николаевичъ Тарнавинъ.	Г. Порѣчье.	Г. Порѣчье.
Стат. Сов. Леонидъ Алексѣевичъ Глазевъ.	С. Кашары, Кашарской волости.	Г. Порѣчье.
Титул. Совѣтъ Николай Орестовичъ Вейнманъ.	С. Никольское, (Доброе) Волост. вол.	Ст. Пречистое Духовнаго у. и г. Порѣчье.
Отставной Подполковн. Александръ Александровичъ Броневскій.	С. Ежмовичи.	Ст. Софійская.
Губернскій Секретарь Барабинъ.	—	—
Отставной Капитанъ Александръ Александровичъ Дудинскій.	Село Никольское, Хорош. вол.	Г. Рославль.
Коллежск. Секр. Николай Федоровичъ Рахмановъ.	С. Морским.	Ст. Коржки, Рославльск. уѣд.

Название уезда.	Участки.	Мѣстности, относящіяся къ участку.	Чинъ, имя, отчество и фамилія Земскаго Начальника.	Мѣстожительство Земскаго Начальника.	Почтовый адресъ для корреспонденціи.
Рославльскій	Пятый.	Волости: Жарынская, Елизветская, Сергаская, Радичская и Несеновская.	Гвардіи Штабсъ-Капитанъ Петръ Петровичъ Михайловъ.	Сельцо Герлово, Жарынской волости.	Г. Рославль.
	Шестой.	Волости: Полуванская, Новоруднянская, Ермолинская и Карповская.	Отставной Капитанъ Александръ Александровичъ Никифоровъ.	Г. Рославль.	Г. Рославль.
Сычевскій.	Первый.	Волости: Зубянинская, Жарновская, Нинятская, Яригинская и Соколинно-Суботиницкая.	Статскій Собранныкъ Павелъ Павловичъ Маявскій.	С-цо Везома, Нянкт. вол. и г. Сычева.	Г. Сычева.
	Второй.	Волости: Боголюбевская, Кравцовская, Василковская, Спаская, Тетовская и Ивановская.	Коллежск. Секр. Иванъ Павловичъ Лутоинъ.	С. Андреевское, Спаской вол.	Ст. Сергеево-Ивановская.
	Третій.	Волости: Торбѣвская, Гравская, Короповская, Волочковская, Воскресенская и Мольганская.	Дворянинъ Николай Васильевичъ Герасимовъ.	С. Муравинини, Короповской волости.	Ст. Воскресенскъ, Сычевскаго у.
	Четвертый.	Волости: Хотыловская, Бехтѣвская, Пешковская, Малацкая Куратовская и Милузовская.	Подпоручикъ Павелъ Николаевичъ Зиньгарать.	Г. Сычева.	Г. Сычева.
Южновскій.	Первый.	Волости: Омлюховская, Мочаловская, Вутурдинская, Рубиницкая и г. Южновъ.	Статскій Собранныкъ Германъ Венедиктовичъ Гулемиць.	Г. Южновъ.	Г. Южновъ.
	Второй.	Волости: Климовская, Слободская, Подкопская, Звановская, Желаницкая и Вознесенская.	Отставной Поручикъ Алексій Александровичъ Филимоновъ.	Село Климовъ-Заводъ Южновск. уезда.	Ст. Климовъ-Заводъ.

Название уѣздовъ.	Участки.	Мѣстности, относящіяся къ участку.
Южнооскій.	Третій.	Волости: Бибиковская, Городащенская, Илья-Жадинская, Покровская, Волости-Пяницкая и Вѣшковская.
	Четвертый.	Волости: Матвеевская, Крутовская, Княжеская, Дубровская, Безобразовская и Сошницкая.
	Пятый.	Волости: Воскресенская, Русовская, Федотовская, Красненская и Лосыньская.

Чинъ, званіе, отчество и фамилія Земскаго Начальника.	Мѣстожителство Земскаго Начальника.	Почтовый адресъ для корреспонденціи.
Статскій Совѣтникъ Николай Александровичъ Новалевъ.	С. Троицкое, Хлебопъ заводъ Южнооскаго у.	Ст. Вознесено, Южнооскаго у.
Титулярный Совѣтникъ Алексѣй Александровичъ Новалевъ.	С-дѣ Раюва, Красненской волости.	Ст. Исаево, Сырано-Вяземской ж. д.
Надзорный Совѣтъ Николай Александровичъ Мальниковъ.	С. Сергійково, Лосыньской волости.	Ст. Слобода, Южнооск. у.

О Т Д Ъ Л Ъ

**СПРАВОЧНЫЙ,**

АДМИНИСТРАТИВНЫЙ, СУДЕБНЫЙ

== И ==

**ТОРГОВО-ПРОМЫШЛЕННЫЙ.**

— ❦ —



# Браткое содержаніе свода законовъ Россійской Имперіи.

ТОМЪ 1, Ч. 1. Основные Государственные Законы. Т. 1. Ч. 2. Учрежденіе Государственнаго Совѣта. Учрежденія Совѣта Министровъ и Комитета Министровъ. Учрежденіе Комитета Сибирской желѣзной дороги. Учрежденіе Правительствующаго Сената. Учрежденія Министерствъ. Учрежденіе Канцеляріа Его Императорскаго Величества по принятію прошеній, на Высочайшее Имя приносимыхъ. Учрежденіе Комитета о Службѣ чиновъ гражданскаго вѣдомства и о Наградахъ. Учрежденіе Орденовъ и другихъ знаковъ отличія.

Т. II, Ч. 1. Общее учрежденіе Губернское. Положеніе о Губернскихъ и Уѣздныхъ Земскихъ Учрежденіяхъ. Городовое Положеніе. Учрежденіе Управленія губерній Царства Польскаго. Учрежденіе Управленія Кавказскаго края. Временное Положеніе объ Управленіи Закаспійской области. Положеніе объ управленіи Туркестанскаго края. Положеніе объ Управленіи областей: Акмолинской, Семипалатинской, Семирѣченской, Уральской и Тургайской. Учрежденіе Сибирское. Положеніе объ Иностранцахъ. Т. II, Ч. 2. Учрежденія Гражданскаго Управленія Казаковъ.

Т. III. Уставъ о Службѣ по опредѣленію отъ Правительства. Уставы о Пенсіяхъ и Единовременныхъ Пособіяхъ. Положеніе объ особыхъ Препимуществахъ гражданской службы въ отдаленныхъ мѣстностяхъ, а также въ губерніяхъ западныхъ и Царства Польскаго. Уставы эмеритальныхъ кассъ гражданскаго вѣдомства.

Т. IV. Уставъ о Военской Повинности. Уставъ о Земскихъ Повинностяхъ. Временныя Правила для Земскихъ Учрежденій по дѣламъ о Земскихъ Повинностяхъ.

Т. V. Уставъ о прямыхъ Налогахъ. Положеніе о Государственномъ Квартирномъ Налогѣ. Уставъ о Пошлинахъ. Уставъ объ Акцизныхъ Сборахъ.

Т. VI. Сводъ Учрежденій и Уставовъ Таможенныхъ. Общій Таможенный Тарифъ по Европейской торговлѣ. Конвенціонный Таможенный Тарифъ.

Т. VII. Уставъ Монетный, Уставъ Горный.

Т. VIII, Ч. 1. Уставъ Лѣсной. Уставъ о Казенныхъ Оброчныхъ Статьяхъ. Уставъ объ Управленіи Казенными Имѣніями въ Западныхъ и Прибалтійскихъ губерніяхъ. Т. VIII, Ч. 2. Уставы Счетные.

Т. IX. Законы о состояніяхъ. Особое Приложение къ Тому IX Законовъ о Состояніяхъ.

Т. X, Ч. 1. Сводъ Законовъ Гражданскихъ. Положеніе о казенныхъ Подрядахъ и Поставкахъ. Т. X, Ч. 2. Законы Межевые.

Т. XI, Ч. 1. Уставы Духовныхъ Дѣлъ Иностранныхъ Исповѣданій. Сводъ Уставовъ Ученыхъ Учрежденій и учебныхъ Заведеній вѣдомства Министерства Народнаго Просвѣщенія. Т. XI, Ч. 2. Уставъ Кредитный. Уставъ о Векселяхъ. Уставъ Торговый. Уставъ Судопроизводства Торговаго. Уставъ Консульскій. Уставъ о Промышленности.

Т. XII, Ч. 1. Уставъ Путей Сообщенія. Общій Уставъ Россійскихъ Желѣзныхъ Дорогъ. Положеніе о Подѣздныхъ Путяхъ къ желѣзнымъ дорогамъ. Уставъ Почтовый. Уставъ Телеграфный. Уставъ Строительный. Положеніе о Взаимномъ Страхованіи отъ Огня. Т. XII, Ч. 2. Уставъ Сельскаго Хозяйства. Положеніе о Наймѣ на Сельскія Работы. Положеніе о Трактирномъ Промыслѣ. Уставъ о Благоустройствѣ въ Казенныхъ Селеніяхъ. Уставъ о Казачьихъ Селеніяхъ. Уставъ о Колоніяхъ Иностранцевъ въ Имперіи.

Т. XIII. Уставъ о Обеспеченіи Народнаго Продовольствія. Уставъ о Общественномъ Призрѣніи, Уставъ Врачебный,

Т. XIV. Уставъ о Паспортахъ и Вѣгляхъ. Положеніе о Видахъ на Жительство. Уставъ о Цензурѣ и Печати. Уставъ о Предупрежденіи и Пресѣченіи Преступленій. Уставъ о Содержащихся подъ Стражею. Уставъ о Ссылныхъ.

Т. XV. Уложеніе о Наказаніяхъ Уголовныхъ и Исправительныхъ. Уставъ о наказаніяхъ, налагаемыхъ Мировыми Судьями.

Т. XVI, Ч. I. Учрежденіе Судебныхъ Установленій. Уставъ Гражданскаго Судопроизводства. Положеніе о Нотаріальной Части. Уставъ Уголовнаго Судопроизводства. Правила объ устройствѣ судебной части и производствѣ судебныхъ дѣлъ въ мѣстностяхъ, въ которыхъ введено Положеніе о Земскихъ Участковыхъ Начальникахъ. Т. XVI, Ч. II. Учрежденіе мѣстныхъ судебныхъ установленій прежняго устройства. Законы о Судопроизводствѣ Гражданскомъ. Положеніе о Высканіяхъ Гражданскихъ. Законы о Судопроизводствѣ по дѣламъ о Преступленіяхъ и Проступкахъ.

## Государственный квартирный налогъ.

Основанія государственнаго квартирнаго налога представляются въ слѣдующемъ видѣ. Для опредѣленія размѣровъ налога, города Европейск. Россіи, Привислянскихъ и Прибалтійскихъ губерній, а также обл. Войска Донскаго раздѣляются на пять классовъ, причемъ къ высшему классу причислены только двѣ столицы. Размѣръ налога сообразуется съ размѣромъ наемной цѣны квартиръ, причемъ въ эту цѣну не включается плата за отопленіе и меблировку; если же квартирантъ платитъ за помѣщеніе и отопленіе вмѣстѣ, то стоимость отопленія принимается въ 5% съ общей уплачиваемой суммы; домовладѣлецъ, проживающій въ собственной квартирѣ, платитъ за нее также, какъ и квартиранты, сообразно стоимости другихъ подобныхъ помѣщеній того-же дома; чиновникъ, получающій безплатную казенную квартиру оплачиваетъ ее сообразно причитающейся ему суммѣ квартирныхъ денегъ. Процентное отношеніе налога къ квартирной платѣ, начинаясь менѣе чѣмъ съ 2% по мѣрѣ возвышенія этой платы увеличивается, причемъ съ наиболѣе дорогихъ въ каждомъ классѣ квартиръ взимается 10% наемной платы. Наиболѣе дешевыя квартиры (въ 1 мѣ классѣ ниже 300 р.,

а въ 5-мъ ниже 60 р.) совсѣмъ освобождаются отъ налога. Чѣмъ ниже классъ города, тѣмъ большій процентъ съ наемной платы беретъ налогъ. Напримѣръ съ квартиры въ 600 руб. въ городахъ перваго класса берется 11 руб., втораго класса—14 руб., третьяго и четвертаго—16 руб. 50 коп., а пятаго—23 руб. Установлено это, очевидно, въ томъ разчетѣ, что въ меньшихъ городахъ квартирная плата составляетъ меньшую долю проживаемаго владѣльцемъ дохода, т. е. одна и та же плата въ крупныхъ городахъ указываетъ на меньшую, а въ малыхъ на большую сумму дохода, тогда какъ налогъ стремится сообразоваться съ размѣромъ *дохода*, для котораго квартирная плата является только внѣшнимъ признакомъ, своего рода взмѣрителемъ. Допускается рядъ изъятій, освобождающихъ отъ налога, напр., для духовенства, военныхъ и морскихъ офицеровъ и чиновниковъ, занимающихъ сравнительно дешевыя помѣщенія, для дипломатическихъ агентовъ и т. д. Окладъ налога опредѣляется сообразно помѣщенію, занимаемому квартирантомъ 15 го декабря, но если послѣдній до 7-го марта перемѣнилъ квартиру на болѣе дешевую, то налогъ сообразуется съ этою послѣднею. Списки плательщиковъ квартирнаго налога съ показаніемъ окладовъ послѣдняго сообщаются въ мѣстныя казначейства, куда плательщики и должны вносить причитающіяся съ нихъ деньги въ одинъ срокъ—къ 15-му апрѣля, съ лицъ же, служащихъ въ государственныхъ и общественныхъ учрежденіяхъ, налогъ удерживается при выдачѣ имъ жалованья въ два срока: 1-го мая и 15-го сентября. На недоимки начисляется пеня по 1% въ мѣсяць, и съ 15 мая недоимка взыскивается полиціею изъ движимаго имущества плательщика. Завѣдываніе налогомъ возлагается на казенныя палаты и образуемыя при нихъ «губернскія по квартирному налогу присутствія», а для опредѣленія самыхъ окладовъ налога для cadaго плательщика учреждаются въ городахъ еще «городскія присутствія», состоящія изъ выбранныхъ городскими думами членовъ, подъ предѣдательствомъ податныхъ инспекторовъ. Списки квартиръ и квартирантовъ со всѣми соответствующими данными доставляются присутствіямъ не позже 7-го января домовладѣльцами, а затѣмъ Присутствія, назначивъ оклады налога, посылаютъ не позже 7 го марта плательщикамъ извѣщенія о причитающихся съ нихъ суммахъ.

Расписание окладовъ квартирнаго налога.

Наемная цѣна квартиръ.			Оклады налога.		Наемная цѣна квартиръ.			Оклады налога.	
Въ городахъ и поселеніяхъ III класса.			Р.	К.	Въ городахъ и поселеніяхъ V класса.			Р.	К.
Отъ	150	до 180	2	50	Отъ	60	до 72	1	—
Слѣд.	180	" 240	4	—	Слѣд.	72	" 96	1	50
"	240	" 300	5	50	"	96	" 120	2	—
"	300	" 360	7	—	"	120	" 144	3	—
"	360	" 420	9	—	"	144	" 168	3	50
"	420	" 480	11	50	"	168	" 192	4	50
"	480	" 540	14	—	"	192	" 216	5	50
"	540	" 600	16	50	"	216	" 240	6	69
"	600	" 700	19	—	"	240	" 300	8	—
"	700	" 800	23	—	"	300	" 400	11	—
"	800	" 900	28	—	"	400	" 500	16	—
"	900	" 1.000	33	—	"	500	" 600	23	—
"	1.000	" 1.100	39	—	"	600	" 700	32	—
"	1.100	" 1.200	46	—	"	700	" 800	42	—
"	1.200	" 1.300	53	—	"	800	" 900	54	—
"	1.300	" 1.400	61	—	"	900	" 1.000	68	—
"	1.400	" 1.500	70	—	"	1.000	" 1.100	84	—
"	1.500	" 1.600	79	—	"	1.100	" 1.200	101	—
"	1.600	" 1.700	89	—	"	1.200	" . . . . .	10%	съ цѣны квартирн.
"	1.700	" 1.800	100	—					
"	1.800	" 2.000	111	—					
"	2.000	" 2.200	129	—					
"	2.200	" 2.400	152	—					
"	2.400	" 2.600	181	—					
"	2.600	" 2.800	215	—					
"	2.800	" 3.000	255	—					
"	3.000	" . . . . .	10%	съ цѣны квартирн.					
Въ городахъ и поселеніяхъ IV класса.									
Отъ	120	до 144	2	—					
Слѣд.	144	" 192	3	—					
"	192	" 240	4	50					
"	240	" 288	6	—					
"	288	" 336	7	50					
"	336	" 384	9	—					
"	384	" 432	11	—					
"	432	" 480	13	—					
"	480	" 500	15	50					
"	500	" 600	16	50					

Городъ Смоленскъ отнесенъ къ III классу; г.г.: Вязьма, Гжатскъ и Рославль къ IV классу, г.г.: Бѣлый, Дорогобужь, Духовщина, Ельня, Сычевка, Красный, Юхновъ и Порѣчье къ V классу.

Составленное Смоленскою Городскою Думою согласно ст. 108 Гор. Пол. 1892 г. и изданное на основаніи ст. 110 того-же Положенія, порядкомъ опредѣленнымъ ст. 424 т. II, изд. 1892 г., обязательное постановленіе о пользованіи электрическою желѣзною дорогою въ г. Смоленскѣ и о порядкѣ содержанія ея.

1) Правомъ проѣзда по линіямъ электрической желѣзной дороги пользуются лица, уплатившіе установленную сумму, размѣръ которой не долженъ быть болѣе 5 коп. съ каждаго человѣка за одинъ перегонъ, кромѣ чиновъ полиціи, о которыхъ сказано ниже.

2) Первоначальная сѣть электрической желѣзной дороги раздѣляется на слѣдующіе перегоны: А) отъ Губернаторскаго пролома до вокзаловъ желѣзныхъ дорогъ или обратно, В) отъ Никольскихъ воротъ до вокзаловъ желѣзныхъ дорогъ или обратно, В) отъ Губернаторскаго пролома на Покровскую гору до Губернской Земской Больницы или обратно, Г) отъ Никольскихъ воротъ на Покровскую гору до больницы или обратно, Д) отъ Губернаторскаго пролома до Никольскихъ воротъ или обратно.

Примѣчаніе: при слѣдованіи пассажировъ по перегону, не имѣющему вагоновъ прямого сообщенія, допускается пересадка въ соотвѣтствующій другой вагонъ только въ пересадочныхъ пунктахъ, установленныхъ Управленіемъ трамвая.

3) За проѣздъ дѣтей моложе 5 лѣтъ, не занимающихъ отдѣльныхъ мѣстъ и находящихся на рукахъ провожатыхъ, плата не взимается. Воспрещается ставить дѣтей на сидѣнья въ вагонахъ.

4) Классные чины мѣстной полиціи, находящіеся въ формѣ, пользуются правомъ бесплатной по всѣмъ линіямъ городскихъ электрическихъ желѣзныхъ дорогъ проѣзда въ вагонахъ, причѣмъ нижніе чины пользуются этимъ правомъ стоя, но не болѣе какъ по одному на каждый вагонъ, за исключеніемъ чрезвычайныхъ случаевъ (общест. безпорядокъ, пожаръ, бѣдствіе и т. п.).

5) Остановка вагоновъ для приѣма и высадки пассажировъ совершается только въ опредѣленныхъ мѣстахъ пути, обозначенныхъ особыми вывѣсками съ надписью «остановка вагоновъ». Остановка

не допускается на закругленіяхъ пути, мостахъ, дамбахъ, перекресткахъ улицъ, на стрѣлкахъ, крутыхъ подъемахъ и на спускахъ.

6) Пассажиры обязаны во все время переѣзда имѣть при себѣ билеты на право проѣзда и въ случаѣ требованія, предъявлять ихъ контролеру. Почему либо оказавшіеся безъ билетовъ пассажиры обязаны немедленно внести плату кондуктору за проѣздъ по тому участку, въ предѣлахъ котораго это обнаружится.

7) Не допускаются въ вагоны: 1) находящіеся не въ трезвомъ видѣ, 2) арестанты въ сопровожденіи конвойныхъ, 3) лица, неприятность которыхъ можетъ сдѣлать совмѣстное пребываніе остальныхъ пассажировъ неудобнымъ, напримѣръ—трубочисты, маляры и т. п. Больные, требующіе посторонней помощи, не могутъ быть допущены въ вагоны.

8) Пассажиры могутъ имѣть при себѣ ручной багажъ, объемъ котораго не долженъ стѣснять ни прохода, ни рядомъ сидящихъ пассажировъ.

9) По всей сѣти городскихъ электрическихъ желѣзныхъ дорогъ воспрещается сбрасываніе на полосу, занимаемую рельсовымъ путемъ, всякихъ предметовъ, какъ то: сору, снѣгу, песку, мусору и т. п.

10) Воспрещается движеніе по рельсамъ съ приспособленными колесами.

11) Во время движенія по улицамъ всѣ безъ исключенія экипажи и прохожіе при приближеніи вагоновъ, должны сворачивать съ пути городскихъ желѣзныхъ дорогъ.

12) За поврежденіе пассажирами какой-либо принадлежности вагона уплачивается стоимость поврежденнаго по таксѣ, утвержденной Городскимъ общественнымъ Управленіемъ и вывѣщенной въ вагонѣ.

13) Пассажиръ, не исполнившій требованія относительно уплаты денегъ, слѣдуемыхъ съ него за проѣздъ, обязанъ, по предложенію кондуктора, немедленно удалиться изъ вагона, при неисполненіи сего кондукторъ обращается къ содѣйствию полиціи.

14) Контролеры, кондукторы и всѣ служащіе трамвая обязаны обращаться съ пассажирами съ полною вѣжливостью и предупредительностію и принимать своевременно всѣ, зависящія отъ нихъ, мѣры къ устраненію безпорядковъ при движеніи.

15) Куреніе табаку внутри закрытыхъ вагоновъ воспрещается.

16) Въ закрытыхъ вагонахъ открывать окна допускается только съ одной стороны, именно съ подвѣтренной.

17) Пассажиры занимаютъ мѣста, сообразуясь съ числомъ мѣстъ указанныхъ внутри и снаружи вагона и не должны стоять внутри вагона, а равно на подножкахъ оного.

18) Жалоба на какіе либо безпорядки по линіи трамвая подаются въ Управленіе оного, помѣщающееся въ городѣ Смоленскѣ.

19) Публикѣ строго воспрещается трогать веревку, идущую отъ рычага надъ вагономъ къ площадкѣ его, а также касаться тормоза или какихъ-либо другихъ аппаратовъ, находящихся внѣ и внутри вагона.

20) Пассажиры не должны вводить въ вагоны съ собою собакъ.

21) Пассажиры не должны затруднять кондукторовъ размѣномъ денегъ свыше рубля и сдачи должны получать съ билетомъ на проѣздъ.

22) Въ каждомъ вагонѣ должна быть таблица съ обозначеніемъ числа мѣстъ для сидѣнія и снаружи вагона по обѣимъ продольнымъ сторонамъ крыши должны быть вывѣски съ яснымъ обозначеніемъ названія крайнихъ пунктовъ движенія вагона.

23) Общество «Уніонъ» обязано принимать всѣ мѣры къ огражденію публики отъ опасности, для чего на обязанность его возлагается имѣть каждый вагонъ снабженнымъ предохранительными приспособленіями: тормозами, звонками, фонарями и всѣми нужными принадлежностями при слѣдованіи по улицамъ.

24) Въ случаѣ въ вагонѣ заняты всѣ мѣста для сидѣнья, то немедленно должны быть вывѣшаны таблички, указывающія, что мѣстъ нѣтъ; послѣ чего во внутри вагона новые пассажиры не допускаются.

25) Движеніе вагоновъ трамвая, начиная отъ угла Кирочной и Благовѣщенской улицъ и до средняго устоя нижне-пятницкаго путепровода, должно производиться чрезъ пять минутъ одинъ за другимъ въ обѣ стороны, въ остальныхъ частяхъ линіи вагоны должны слѣдовать чрезъ десятиминутный промежутокъ другъ за другомъ. Вагоны должны двигаться со скоростью не болѣе 12 верстъ въ часъ.



26) Пассажирское движеніе обязательно для общества «Уніонъ» въ нижеслѣдующіе часы: съ 1 Мая по 30 Сентября — съ 7 часовъ утра до 10 часовъ вечера, а съ 1 Октября по 1 Мая съ 8 часовъ утра до 9 час. вечера.

27) Выѣняется въ обязанность всѣмъ ѣдущимъ внимательное управленіе лошадьми при переѣздахъ чрезъ рельсы, на перекресткахъ и закругленіяхъ въ пути, причемъ экипажи при ѣздѣ должны держаться правой стороны улицы.

28) Воспрещается скопленіе у одного мѣста, кромѣ отведенныхъ Городскою Управою для сего стоянокъ, значительнаго количества экипажей какъ съ грузами, такъ и безъ оныхъ, допускается же остановка не иначе, какъ въ одну линію къ краю тротуаровъ, причемъ на каждые двѣ лошади должно быть не менѣе одного проводника, съ тѣмъ, что вторая лошадь должна быть привязана къ экипажу съ проводникомъ.

29) Форма одежды для вагоно-вожатыхъ и кондукторовъ утверждается Городскою Управою.

30) Всѣ служащіе по линіи трамвая, которымъ приходится имѣть дѣло съ публикою, должны свободно владѣть русскимъ языкомъ.

31) Вагоно-вожатый обязанъ звонкомъ предупреждать проходящихъ и проѣзжающихъ о приближеніи вагона, а также при переѣздахъ перекрестковъ улицъ и на бойкихъ мѣстахъ.

32) При приближеніи пожарнаго обоза, а также процессіи и войскъ, движеніе по линіямъ трамвая производится медленно, или по требованію полиціи, вовсе останавливается.

33) Вещи, забытыя въ вагонѣ, кондукторъ обязанъ доставить въ Управленіе трамвая, гдѣ онѣ возвращаются пассажирамъ немедленно по принадлежности.

34) На линіяхъ трамвая служащіе не допускаются къ исполненію обязанностей въ нетрезвомъ видѣ.

35) Русское Электрическое Общество «Уніонъ» обязывается во все время концессіи содержать въ полной исправности какъ рельсовый путь и его принадлежности, такъ и полосу мостовой между рельсами и на три четверти аршина съ каждой внѣшней стороны рельсовъ, считая на свой счетъ снѣгъ, соръ и грязь съ находящейся въ вѣдѣніи Русскаго Электрическаго Общества «Уніонъ» полосы мостовой, причемъ сколотый ледъ, сгребенный снѣгъ и все осталь-

ное, общество обязано вывозить немедленно въ назначенныя городомъ для того, по возможности, не отдаленныя мѣста.

Настоящее обязательное постановленіе вступаетъ въ законную силу съ момента открытія въ городѣ Смоленскѣ электрической желѣзной дороги.—Подписалъ Смоленскій Губернаторъ Сосновскій. Скрѣпилъ Секретарь Смоленскаго Губернскаго по земскимъ и городскимъ дѣламъ Присутствія Бѣлявскій. Юня 21 дня 1900 года.

## АЛФАВИТНЫЙ УКАЗАТЕЛЬ СРОКОВЪ.

(Сводъ: къ Судебн. Уст., I ч. X т., Уст. Векс., Уст. Торг. Суд., Уложенію и Уставу о наказаніяхъ).

(Сокращенія: X,—I ч. X т., ул.—Улож. о наказ., Уст. гр.—Уст. гражд. судопр., Уст. угол. судопр., Уст. торг.,—Уст. судопр., торг., Уст. век.—Уст. вексельный).

*Апелляціи.* Принесеніе апелляціи на приговоры уголовныя мировыя и общ. суд. уст.: *2 недѣли* (Уст. уг. 147, 865); на рѣшенія гражданскія мирового судьи: *мѣсяцъ*, (Уст. гр. 162), общихъ судебныхъ мѣстъ при сокращенномъ порядкѣ производства: *мѣсяцъ*, а въ остальныхъ случаяхъ: *4 мѣсяца* (Уст. гр. 748). Въ случаѣ смерти тяжущагося или повѣреннаго его, срокъ, если осталось не меньше *мѣсяца*, исчисляется со дня смерти, въ противномъ случаѣ назначается *мѣсячный* срокъ (754). Подача *частной жалобы* на возвращеніе апелляціи или непринятіе отзыва мировымъ судьей *7 дней* (Уст. гр. 167, Уст. уг. 153), въ общ. суд. мѣст.: *2 недѣли* (Уст. гр. 757). На представленіе не приложенныхъ къ апел. жалобѣ пошлинъ или копій назначается срокъ не далѣе истеченія апелляціоннаго, а если его остается менѣе *7 дней*, то *семи-дневный* (Уст. гр. 756). На представленіе тяжущимся объясненій по апелляціи противной стороны: въ мировомъ сѣздѣ: до дня назначенія слушанія дѣла, въ общ. судеб. мѣстахъ *мѣсячный* срокъ, съ присовокупленіемъ поверстнаго (Уст. гр. 760), и по истеченіи указаннаго срока до дня назначенія слушанія дѣла (Уст. гражд. 761). На подачу просьбы о *возстановленіи* права апелляціи: *два недѣ-*

ли со дня объявленія о пропущеніи срока (Уст. гр. 779). На обжалованіе опредѣленій суда по такимъ просьбамъ *два недѣли* (Уст. гр. 780).

*Апелляція по судопроизводству торговому.* Срокъ на заявленіе объ апелляціи на рѣшеніе коммерческаго суда *8 дней*, а по вексельному, конкурсному и фрахтов. дѣламъ *3 дня* (Уст. торг. 393). На подачу апелляціи *2 мѣсяца*, а по дѣламъ конкурснымъ и фрахтов. *мѣсяцъ* (395). На подачу объяснен. по апелляц. жалобѣ *мѣсяцъ* (403). На подачу апелляціонной жалобы, на рѣшеніе третейскаго суда *2 мѣсяца* (224).

*Безвѣстно отсутствующій обвиняемый.* Въ случаѣ неявки его въ теченіе *6 мѣсяцевъ*, судъ, отложивъ сужденіе о немъ, постановляетъ опредѣленіе объ имуществѣ его (Уст. уг. 852). Безвѣстное отсутствіе одного изъ супруговъ въ теченіе *5 лѣтъ* даетъ право оставшемуся супругу просить о расторженіи брака (X, 54).

*Бракъ.* На открытіе спора о дѣйствительности брака и о личныхъ, соединенныхъ съ бракомъ гражданскихъ правахъ — *два года* со дня смерти одного изъ супруговъ (Уст. гр. 1340, 1356). Бракъ прекращается: безвѣстнымъ отсутствіемъ супруга въ теченіе *5 лѣтъ* (X, 54); для вступившихъ въ бракъ съ военноплѣнными: *2-хъ лѣтъ* отсутствіемъ послѣднихъ (X, 77).

*Вводъ во владѣніе имуществомъ.* На предъявленіе споровъ и жалобъ по вводамъ во владѣніе присужденнымъ имуществомъ *2 недѣли* (Уст. гр. 1433, 963).

*Вексель.* Предъявленіе переводнаго векселя къ принятію: въ теченіе *сутокъ* (Уст. век. 31), объявленіе о принятіи переводнаго векселя: *сутки* (37). *Дни обожданія* для векселей срочныхъ *10 дней*, для векселей по предъявленію *3 дня*, для векселей не принятыхъ и ярмарочныхъ *нѣтъ дней обожданія* (67, 67). *Протестъ* векселя немедленно по окончаніи срока, считая въ томъ числѣ дни обожданія (73, 74, 66). Если срокъ платежа наступитъ въ праздничный или табельный день, то онъ отлагается на слѣдующій день, если же случится вѣсколько праздничныхъ дней сряду, то платежъ отлагается лишь на первый праздничный день (63). Представленіе ко *взысканію* протестованныхъ векселей: не позже *2-хъ лѣтъ* со времени протеста, въ противномъ случаѣ теряетъ силу вексельнаго права и сохраняетъ силу простаго обязательства въ

теченіе 10 мѣтѣ (95). Предъявленіе къ платежу векселя по предъявленію или отъ предъявленія во столько-то: не позже 12-ти мѣсяцевъ отъ составленія векселя, въ противномъ случаѣ теряетъ силу вексельнаго права (94).

*Взысканіе за неявку.* На представленіе вызванными къ слѣдствію или къ суду свидѣт., засѣдателями, понятыми и свѣдущими людьми оправданій неявки: въ мир. установленіяхъ — *два недѣли* (Уст. гр. 92, Уст. уг. 70), въ общ. суд. установленіяхъ: по дѣламъ уголовнымъ — *два недѣли* (Уст. уг. 324, 440, 644, 653), по дѣламъ гражданскимъ — *мѣсяць* (384).

*Обращеніе взысканія на имущество.* При обращеніи взысканія на недвижимое имущество должнику дается на уплату долга *два мѣсяца* (Уст. гр. 1095). Подписка должника о невыѣздѣ возвратится ему, если въ теченіи 2-хъ мѣсяцевъ взыскатель не просилъ о вызовѣ должника въ судъ для заявленія о средствахъ въ удовлетвореніе взысканія (652<sup>2</sup>). Срокъ публичной продажи, день торга. На добровольное соглашеніе о раздѣлѣ между должникомъ и кредиторами взысканной суммы — *6 недѣль* (Уст. гр. 1215). На предъявленіе кредиторами споровъ противъ разчета, сдѣланнаго судомъ, по распредѣленію между ними взысканной суммы — *недѣля* (Уст. гр. 1218). Къ участию въ распредѣленіи взысканной суммы не допускаются кредиторы, предъявившіе свои исполнительные листы по истеченіи — *6 недѣль* со времени предъявленія той суммы въ окружный судъ (Уст. гр. 1222). На уплату денежнаго въ пользу казны взысканія за нарушеніе Уст. казен. управл. — *2 недѣли*, но по нарушенію лѣснаго Уст. — *2 мѣсяца* (Уст. уг. 1210). На уплату взысканія за лѣсное нарушеніе въ частныхъ лѣсахъ — *2 мѣсяца* (Уст. уг. 187 *изм.*).

*Вознагражденіе за вредъ и убытки.* На предъявленіе иска о вознагражденіи за вредъ и убытки вслѣдствіе смерти или поврежденія въ здоровьѣ, причиненные при эксплуатаціи желѣзныхъ дорогъ и пароходныхъ сообщеній — *годъ*, если несчастіе произошло на желѣзной дорогѣ или на внутреннихъ путяхъ сообщеній — *2 года*, если оно послѣдовало на пароходахъ въ морскихъ водахъ, (X, 683). На предъявленіе исковъ о вознагражденіи за вредъ и убытки, причиненные дѣйствіями должностныхъ лицъ — *3 мѣсяца* со дня объявленія распоряженія или *6 мѣсяцевъ* со дня приведенія онаго въ

дѣйствіе (Уст. уг. 1318). На подачу апелляціи по дѣламъ этого рода—4 мѣсяца (Уст. гр. 1328).

*Возобновленіе дѣлъ.* На подачу просьбъ о возобновленіи дѣлъ по преступленіямъ должности, подведеннымъ подъ Всемилоствѣйшій манифестъ, для лицъ, пребывающихъ въ Имперіи—4-хъ мѣсячный срокъ, для находящихся за границею—годовой (Уст. уг. 1118). Для подачи подобныхъ просьбъ семействами умершихъ должностныхъ лицъ, срокъ исчисляется не со дня объявленія приговора, а со дня смерти лица (1122). На подачу просьбъ о возобновленіи пріостановленнаго производства по иску 3 года (Уст. гр. 689).

*Возраженіе.* На представленіе истцомъ возраженія на отвѣтъ отвѣтчика—2 недѣли (Уст. гр. 317).

*Возстановленіе сроковъ.* На подачу просьбъ о томъ—2 недѣли (Уст. гр. 837). На подачу просьбъ о возстановленіи права апелляціи—2 недѣли (Уст. гр. 779). Возстановленіе нарушен. владѣнія: на подачу просьбы о семъ мировому судѣ—6 мѣсяцевъ, по минованіи же сего срока, дѣла этого рода могутъ быть вчиняемы не иначе, какъ въ окружномъ судѣ (Уст. гр. 29).

*Врачъ.* Актъ судебно-медицвскаго осмотра передается отъ врача слѣдователю не позже 3-хъ сутокъ (Уст. уг. 344).

*Всеподданнѣйшія жалобы.* На подачу Всеподданнѣйшей жалобы на постановленіе высшихъ государственныхъ установленій—4 мѣсяца. На предъявленіе свидѣтельства о времени объявленія обжалованнаго опредѣленія Правительствующаго Сената или приведенія его въ исполненіе мѣсяцъ.

*Встрѣчный искъ.* Заявленіе встрѣчнаго иска не позже, какъ въ первой отвѣтной бумагѣ, а если таковая не была подана, то въ первомъ засѣданіи по дѣлу (Уст. гр. 340). На представленіе письменнаго изложенія иска, въ случаѣ отсрочки доклада дѣла по заявленіи встрѣчнаго иска, судъ назначаетъ отъ 3 до 7 дней (342).

*Выкупъ.* Срокъ на выкупъ родового имущества—3 года со дня совершенія купчей (X, 1363).

*Давность земская: 10 лѣтъ* (X, 565, 694). Отступленія отъ общаго срока земской давности. См. бракъ; законность рожденія; искъ объ убыткахъ съ желѣзнодорожныхъ обществъ; иски на казну; наслѣдство; искъ указанной части вдовы; поклада; судебныя издержки.

Давность по дѣламъ *уголовнымъ*: для преступленій, влекущихъ за собою лишеніе всѣхъ правъ состоянія и ссылку въ каторжныя работы или на поселеніе—*10 лѣтъ* (Улож. 158, кромѣ преступленій государственныхъ и отцеубійства, наказанія, за которыя по истеченіи 20 лѣтъ замѣняются ссылкой на поселеніе въ отдаленныя мѣста Сибири (Улож. 161); для преступленій, за которыя опредѣляется лишеніе всѣхъ особенныхъ лично и по состоянію присвоенныхъ правъ и преимуществъ и ссылка на житье въ Сибирь или отдача въ исправительныя арестантскія отдѣленія—*8 лѣтъ*; для преступленій, влекущихъ лишеніе всѣхъ особенныхъ правъ состоянія и ссылку въ одну изъ отдаленныхъ губерній, кромѣ сибирскихъ, или заключенію въ тюрьмѣ также съ лишеніемъ правъ, или заключенію въ крѣпости, или же заключенію въ тюрьмѣ съ лишеніемъ нѣкоторыхъ особенныхъ правъ и преимуществъ—*5 лѣтъ*; для проступковъ, за которые опредѣляется заключеніе въ тюрьмѣ—*2 года*;— за которые опредѣляется лишь арестъ, или денежныя взыскапія, или выговоры, или замѣчанія, или же внушенія—*6 мѣсяцевъ* (Улож. 158), но за недозволенныя лѣсоистребленія—*годъ*. Для преступленій, преслѣдуемыхъ не иначе, какъ по частной жалобѣ—тѣ-же сроки, если въ теченіи оныхъ принесшій жалобу оставить дѣло безъ ходженія, за исключеніемъ слѣдующихъ преступленій противъ чести и дѣломудрія женщинъ: растлѣніе, изнасилованіе, похищеніе женщинъ противъ ихъ воли для вступленія въ бракъ, склоненіе угрозами къ вступленію въ бракъ или приведеніемъ для этой цѣли въ безпамятство (Улож. 159). Вина судей и другихъ чиновъ, изоблич. въ неисполненіи судебныхъ рѣшеній, покрыв. давностью, если прошло *10 лѣтъ* со времени, въ которое рѣшеніе, чрезъ неисполненіе онаго, потеряло свою силу (Улож. 163). Давность *не распространяется* на перешедшихъ изъ православія въ другую вѣру, вступившихъ въ незаконный бракъ, присвоившихъ себѣ непринадлежащія имъ право состоянія, чины, ордена и пр., а также на уклонившихся отъ воинской повинности (Улож. 162).

Давность по нарушенію постановленія о печати *годъ* (Улож. 158, примѣчаніе 1).

Давность по преступленіямъ, наказуемыхъ мировыми судьями: для кражи, мошенничества, присвоенія чужого имущества—*два года*; для лѣсоистребленія: за недозволенное лѣсоистребленіе и расчистку

лѣса—*годъ*; за недозволенное въ лѣс. побоч. пользов.—*6 мѣсяцевъ*; для прочихъ проступковъ—*6 мѣсяцевъ* (21 Улож. о наказ., нал. мвр. судьями).

*Дисциплинарное производство* о лицахъ судебного вѣдомства. На возобновленіе производства—*годъ* со времени учиненія дѣйствія или упущенія, подлежащія дисциплинарному взысканію (учр. с. уст. 273). На обжалованіе рѣшенія окружнаго суда и рѣшеній судебной палаты, постановл. въ 1-й степени—*недѣля* со времени объявленія рѣшенія; на протестъ прокурора на сія рѣшенія—*7 дней* (285). На обжалованіе постановл. совѣта присяжныхъ повѣренныхъ—*2 недѣли* (376).

*Довѣренность*. Срокъ зависитъ отъ довѣрителя, но на полученіе пенсій и жалованья—не больше какъ на *годъ* (X, 2306). На представленіе залоговъ по подрядамъ безсрочныя довѣренности не допускаются (Полож. о каз. подр. 71).

*Доказательства*. Представленіе мировому судѣй истцомъ письменныхъ доказательствъ—не позже *двухъ часовъ* по полудни *наканунъ* дня, назначеннаго для явки на судъ (Уст. гр. 57). Представленіе письменныхъ доказательствъ земскому начальнику или городскому судѣй—до открытія засѣданія столь заблаговременно, чтобы отвѣтчикъ имѣлъ возможность съ ними ознакомиться. Просьбы объ обезпеченіи доказательствъ допускаются, какъ во время производства дѣла, такъ и до предъявленія иска (Уст. гр. 82°). Представленіе истцомъ письменныхъ доказательствъ въ коммерческой судѣ по объясненіи отвѣтчика—за *два дня* до засѣданія (Уст. тор. 322).

*Допросъ*. Обвиняемый долженъ быть допрошенъ судебнымъ слѣдователемъ въ теченіе *сутокъ* (Уст. угол. 398). На обжалованіе дѣйствій лица, производившаго по порученію суда допросъ свидѣтеля по гражд. дѣлу *три дня* (Уст. гр. 589).

*Духовныя лица*. На передачу духовнымъ начальствомъ прокурору свѣдѣннаго дѣла по преступленію духовнаго лица:—*девять недѣли* (Уст. угол. 1025).

*Завѣщаніе духовное*. Срокъ для явки: для пребывающихъ въ Россіи—*годъ*, для находящихся за границею—*два года* (X, 1063). Предъявленіе исковъ о признаніи завѣщанія недѣйствительнымъ и вообще споровъ противъ духовнаго завѣщанія.—*два года* (X, 1066<sup>1</sup>).

На подачу частныхъ жалобъ на опредѣленіе Окружнаго Суда объ утвержденіи завѣщан.: *мѣсяць* (X, 1066<sup>n</sup>).

*Задатокъ*, при покупкѣ съ публичнаго торго, вносится немедленно, а остальная сумма—*черезъ семь дней* (Уст. гражд. 1161).

*Задаточная росписка* относительно обязанности совершить купчую или запродажную запись имѣетъ силу въ теченіе не болѣе *года*. Требованіе обратно задатка не дальше *двухъ лѣтъ* со времени выдачи оного (X, 1687).

*Заемное письмо* является къ засвидѣтельствуванію: не долѣе *7-ми дней* со времени написанія въ городѣ и *мѣсяца*—въ уѣздѣ (X, 2036). Передаточная надпись на заемномъ обязательствѣ должна быть представлена къ засвидѣтельствуванію въ *тѣ-же сроки* (X, 2060).

*Закладная* на движимое имущество или домашнее заемное письмо съ залогомъ должны быть явлены по неуплатѣ въ срокъ, въ теченіи *трехъ мѣсяцевъ*, для полученія равнаго удовлетворенія въ случаѣ несостоятельности должника (X, 1677).

*Законность рожденія*. На начатіе дѣла о законномъ рожденіи младенца: *годъ*, если во время рожденія мужъ находился въ предѣлахъ государства; *два года*, если онъ былъ за границею (Уст. гражд. 1350). Для наследниковъ мужа, умершаго до истеченія сихъ сроковъ,—*три мѣсяца* со дня смерти мужа или рожденія младенца (Уст. гр. 1353). На начатіе иска о незаконности лица, рожденнаго по истеченіи 365 дней послѣ смерти мужа или расторженія брака,—*шесть мѣсяцевъ* со дня рожденія младенца (X, 131.) Право *доказывать* законность рожденнаго не прекращается никакою давностью (Уст. гражд. 1347).

*Заочный приговоръ*. подача отзыва для новаго разсмотрѣнія дѣла на заочный приговоръ—*два недѣли* (Уст. угол. 139 и 834<sup>n</sup>); на заочныя рѣшенія мирового судьи—*два недѣли* (Уст. гражд. 151); общихъ судебныхъ установленій: при общемъ порядкѣ судопроизводства—*мѣсяць*, а при сокращенномъ—*два недѣли* и поверстный срокъ (Уст. гражд. 727). Апелляціонный отзывъ на первое, заочное рѣшеніе мировыхъ судей—*два недѣли* и поверстный срокъ (Уст. гражд. 155); на первое заочное рѣшеніе общихъ судебныхъ установленій—общій апелляціонный срокъ съ прибавленіемъ поверстнаго (Уст. гражд. судопр. 784). Просьба о приостановленіи доцу-



шеннаго, по заочному рѣшенію, предварительнаго исполненія разрѣшается не поздиѣ *трехъ* дней (Уст. гражд. 152<sup>1</sup>, 732). Заочное рѣшеніе, объ исполненіи коего истецъ не просилъ въ теченіи *3-хъ* мѣсяцевъ, теряетъ свою силу (Уст. гражд. 735).

*Запрещенія* на недвижимыя имущества. На указаніе комиссіи неправильностей или пропусковъ въ алфавитахъ запрещеній—*шесть мѣсяцевъ*.

*Защитникъ* На заявленіе объ избраніи защитника подсудимому дается *семидневный* срокъ (Уст. угол. 557).

*Издержки*. На подачу прошенія о взысканіи судеб. издержекъ въ порядкѣ исполнительнаго производства—*два недѣли* (Уст. гражд. 899). На явку отвѣтчика по сему взысканію председателемъ назначается *двухъ недѣльный* срокъ съ поверстнымъ (901): На отыскиваніе оправданною стороною общимъ порядкомъ судебныхъ издержекъ, невзысканныхъ въ порядкѣ исполнительнаго производства—*шесть мѣсяцевъ* (921). На обжалованіе опредѣленія о судебныхъ издержкахъ, подлежащихъ возмѣщенію по уголовному суду—*два недѣли* (Уст. угол. 995). При выкупѣ имѣнія на представленіе владѣльцемъ онаго объясненій объ издержкахъ—*мѣсяць*, или за нимъ сохраняется право иска въ теченіи *трехъ мѣсяцевъ* со дня вступленія рѣшенія въ законную силу (Уст. гражд. 1442, 1444).

*Иностранцы*. На продажу русскому подданному унаслѣдованнаго иностранцемъ недвижимаго имѣнія въ западной Россіи—*три года*.

*Исполненіе*. На подачу апелляцій на рѣшенія суда, постановленныя въ порядкѣ исполнительнаго производства—*мѣсяць* (Уст. гражд. 923). На заявленіе споровъ и жалобъ по приведенію въ исполненіе рѣшеній—*два недѣли* со времени исполненія оспариваемыхъ дѣйствій (963). На предъявленіе иска къ взыскателю по акту о повудительномъ исполненіи, для опроверженія существа его требованій—*шесть мѣсяцевъ*. Повѣстка объ исполненіи сообщается отвѣтчику въ теченіи мѣсяца со времени вступленія рѣшенія въ законную силу, а при предварительномъ исполненіи со дня постановленія о томъ суда (942<sup>1</sup>).

*Истецъ*. Представленіе имъ мировому судѣ письменныхъ доказательствъ: не позже 2 часовъ по полудни *наканунъ* засѣданія

(Уст. граж. 57). На обжалованіе распоряженія предсѣдателя суда о возвращеніи прошенія — *два недѣли* (268). На доставленіе въ судъ недостающихъ свѣдѣній или приложений, а равно слѣдующихъ съ исца сборовъ, дается ему *семь дней* (270, 200<sup>б</sup>). На подачу прошенія о возвращеніи сборовъ по случаю отказа отъ иска — *мѣсяцъ со дня представленія пошлинъ* (200<sup>б</sup>). На представленіе возраженій противъ отвѣта отвѣтчика — *два недѣли* (Уст. граж. 317). На подачу искового прошенія по мѣсту постоянного жительства отвѣтчика, въ случаѣ постановленія судомъ о переводѣ дѣла — *три мѣсяца* (Уст. гр. 583).

**Казна.** На предъявленіе исковъ на казну: — *шесть мѣсяцевъ* (Уст. граж. 1303). На разсмотрѣніе казеннымъ управленіемъ, по преступленіямъ противъ имущества и доходовъ казны, слѣдственнаго дѣла и обращеніе его при заключеніи къ прокурору — *два недѣли* (Уст. угол. 1180). На подачу казеннымъ управленіемъ жалобъ на постановленіе суда о прекращеніи дѣла — *два недѣли* (Уст. угол. 1183). По нарушеніямъ Устава о паспортахъ полицейскими и другими управленіями возбуждается преслѣдованіе, когда обвиняемый въ *2-хъ недѣльный срокъ* не внесетъ слѣдующаго съ него по расчету денежнаго взыскапія (Уст. угол. 1220). На уплату денежнаго взыскапія за нарушеніе казеннаго устава — *два недѣли*, но по нарушеніи лѣснаго устава — *два мѣсяца* (Уст. угол. 1210).

**Кассационныя жалобы.** Принесеніе кассационныхъ жалобъ на окончательныя приговоры по уголовнымъ дѣламъ учрежденій мировыхъ и общихъ — *два недѣли* (Уст. угол. 175 §10). На окончательныя рѣшенія по дѣламъ гражданскимъ мировыхъ судей: *мѣсяцъ* (Уст. граж. 191), мировыхъ съѣздовъ и общихъ судебныхъ мѣстъ: — *четыре мѣсяца* (Уст. граж. 191, 796).

**Книги купеческія** сохраняютъ силу доказательства между купцами взаимно *10 лѣтъ*, но противъ умершаго купца — *пять лѣтъ*; въ искахъ же противъ лицъ не торговаго званія *100 лѣтъ*, но въ случаѣ отлучки за границу или неизвѣстности мѣстопробыванія, годичный срокъ можетъ быть продолженъ до *5 лѣтъ* и долѣе (Уст. тор. 262—264), (Уст. граж. 467).

**Конкурсное управленіе.** На обжалованіе дѣйствій конкурснаго управленія — *семь дней*. (Уст. тор. 594).

**Контрафакція.** На возбужденіе преслѣдованія по дѣламъ о присвоеніи ученой или художественной собственности—*два года*, а для встцовъ, находящихся за границею—*четыре года*. (Ул. 158, примѣч. 2).

**Копія.** Выдача мировымъ судьей копій съ приговора или рѣшенія—не позже какъ *въ третій день* по поступленіи просьбы о томъ (Уст. граж. 144, Уст. угол. 132). Копія опредѣленія суда по жалобѣ на слѣдственные дѣйствія должна быть выдана въ теченіе *трехъ дней* (Уст. угол. 509).

**Кормовыя деньги.** На внесеніе кормовыхъ денегъ наследниками умершаго кредитора—*двѣ недѣли* (ст. 62, прилож. VI къ ст. 1400 Уст. граж.).

**Купчая крѣпость.** Предъявленіе спора и иска по купчей крѣпости—*два года* (X. 1524).

**Личное задержаніе.** Опредѣленіе о личномъ задержаніи теряетъ силу при невведеніи его въ исполненіе въ теченіи *шести мѣсяцевъ* (Уст. гр. судопр., ст. 1400; прил. VI къ ст. 37). На подачу жалобы на опредѣленіе о личномъ задержаніи за долги—*двѣ недѣли* (38). О личномъ задержаніи военныхъ офицеровъ начальство ихъ чинитъ исполненіе, по полученіи извѣщенія отъ судебного пристава,—въ теченіе *24 часовъ* (45).

**Мировой судья** отсылаетъ въ сѣздъ апелляціонныя отзывы не позже *трехъ дней* (Уст. граж. 165); частныя жалобы въ теченіе *семи дней* (168); выдаетъ копію съ приговора или рѣшенія въ теченіе *трехъ дней* (Уст. граж. 144, Уст. Угол. 132); изготовляетъ приговоръ въ окончательной формѣ—не долѣе, какъ въ *три дня* (Уст. граж. 141, Уст. угол. 129). Выборы судей: составленіе списка лицъ, имѣющихъ право быть избранными: за *три мѣсяца* до выборовъ (уч. суд. Уст. 26); публикованіе—за *два мѣсяца* до выборовъ (29); на подачу жалобы на опредѣленіе земскихъ собраній относительно состава списковъ и на незаконное производство самыхъ выборовъ—*двѣ недѣли* со дня окончанія выборовъ (39).

**Наемъ личный** не можетъ простирается долѣе *пяти лѣтъ* (X, 2214), а если нанимающійся отпущенъ по паспорту, то не долѣе опредѣленнаго видомъ срока (X, 2216). Наемъ частнаго имущества допускается не долѣе, какъ на *12-лѣтній* срокъ, за исключеніемъ пустопорожныхъ земель, могущихъ быть отдаваемым

въ аренду на 30 лѣтъ, помѣщичьихъ и удѣльныхъ земель, угодій и оброчныхъ статей—на 36 лѣтъ, частныхъ недвижимыхъ имѣній въ Ялтин. уѣздѣ—на 90 лѣтъ (X, 1692, 1693).

**Наслѣдство.** Въ случаѣ неявки наслѣдниковъ въ 6-ти мѣсячный срокъ, имѣніе вступаетъ въ опекуное управленіе (X, 1164). Въ случаѣ неявки нѣкоторыхъ наслѣдниковъ въ теченіе полгода, остальные вступаютъ во владѣніе наслѣдствомъ (X, 1241). Не явившійся въ теченіе 10 лѣтъ лишается онаго навсегда (X, 1246). Десятилѣтняя давность не распространяется на требованіе указной части вдовы, если только просьба о выдѣлѣ подана при жизни ея (1152). Срокъ для предъявленія требованій на наслѣдство умершихъ въ Россіи иностранцевъ—*двухлѣтній* (X, 1247). Для принятія наслѣдства наслѣдниками членовъ университета и чиновниковъ учебн. вѣдом. *годовой срокъ* (X, 1251). Для любовнаго раздѣла наслѣдства—*два года* (X, 1317). На подачу апелль отиѣнѣ рѣшенія о раздѣлѣ наслѣдства по общ. порядку—*четыре мѣсяца*, а по сокращенному—*мѣсяцъ*. (Уст. гражд. 1421). На заявл. миров. судьи о наслѣдств. вмущ., подлежащемъ оплатѣ пошлиною—*три мѣсяца* со дня принятія наслѣдства, на представлен. возраженій противъ опредѣленія казен. палат. пошлины съ наслѣдственныхъ вмуществъ—*два недѣли*. Разсрочка наслѣд. пошлинъ—на срокъ не свыше *пяти лѣтъ*.

**Недѣйствительность актовъ.** На заявленіе о выдачѣ актовъ влѣдствіе принужденія—*недѣля* (X, 703). На заявленіе о недѣйствит. акта на продажу за неполученіемъ покупной цѣны по крѣпостному акту—*семь дней* (X, ст. 707, прил. п. 84).

**Несостоявшіяся акты.** Заявленіе о несостоявшихся актахъ, совершен. у крѣп. дѣль, у маклеровъ и нотаріусовъ—не долѣе *семи дней* со дня совершенія ихъ (X, ст. 708, прил. п. 82, 84).

**Несостоятельная торговля.** Сроки для предъявленія претензій къ несостоятельному: для находящихся въ томъ же городѣ—*два недѣли*, для жительствующихъ въ другихъ мѣстахъ—*четыре мѣсяца*, для пребывающихъ за границею—*годъ* (Уст. тор 509). Наложенія *ареста* на имущество несостоятельнаго—*въ тотъ же день* или на другой день по открытіи несостоятельности (512). Сознаніе судомъ займодавцевъ для описи и оцѣнки имѣній несостоят.—*въ срокъ не долѣе трехъ дней* по открытіи несостоят. (515).

Если въ теченіе *двухъ недѣль* отъ перваго собранія заимодавцевъ кураторы не выбраны, то они назначаются отъ суда (528). Безде-нежно отчужденное несостоятельнымъ въ теченіи послѣднихъ *10 мѣтцъ* поступаетъ въ конкурсную массу (553). Товары, купленные въ теченіе послѣднихъ *10 дней* и неоплаченные еще, не посту-паютъ въ конкурсную массу (563). Вексель, купленный несостоя-тельнымъ въ теченіе послѣднихъ *10 дней* за который валюта еще не уплачена, не принадлежитъ къ составу конкурсной массы (578). Платежъ по выданнымъ несостоятельнымъ векселямъ, которымъ не истекъ срокъ, учиненный въ теченіе послѣднихъ *10 дней*, счита-ется незаконнымъ (578). Мир. слѣлки за *шесть мѣсяцевъ* съ частью заимодавцевъ, во вредъ прочимъ учиненныя, считаются нич-тожнымъ (634). Назначеніе срока общаго собранія заимодавцовъ воз-вѣщается въ вѣдомостяхъ за *недѣлю* (608). Искъ, признанный кон-курсомъ подлежащимъ суд. разбирательству, долженъ быть предъ-явленъ истцомъ въ *трихъ-мѣсячный* срокъ, съ прибавленіемъ для отсутствующихъ повереннаго (602).

**Несостоятельность нѣторговая.** На предъявленіе претензій къ несостоятельному—*четыре мѣсяца* (Ст. 9 прил. VI къ ст. 1400 примѣч. Уст. гр. судопр.) На принесен. апел. жалобы на рѣш. окружн. суд. по дѣл. о несостоятельности—*мѣсяцъ* (18).

**Опись.** Жалобы на опись имущества при обращеніи на нихъ взыскавія—*два недѣли* (Уст. гражд. 1202).

**Опроверженіе.** На представленіе отвѣтчикомъ опроверженія на возраженія истца—*два недѣли* (Уст. гражд. 318).

**Отводъ** мир. суд.; истцомъ или обвинителемъ—при предъяв-леніи иска, а отвѣтчикомъ или обвиняемымъ—не позже первой явки въ судъ (Уст. гражд. 196, Уст. угол. 86). Въ окруж. судѣ по дѣл. гражд. устраненіе заявляется не позже *перваго* засѣданія (уст. гражд. 669); на отказъ суда въ устраненіи—жалоба въ теченіи *трехднев-наго* срока со дня объявленія опредѣленія (Уст. гражд. 674). По дѣл. угол. отводъ судьи предъявляется въ окружномъ судѣ—не позже, какъ за *день* до засѣданія (Уст. угол. 601). На предъяв-леніе отвода прот. временныхъ членовъ присутствія палаты по го-суд. преступленіямъ—*три дня* со времени сообщ. списка (Уст. уг. 1053). Отводъ свѣдующихъ людей—въ теченіе *трехъ дней* по объ-явленіи постановленія суда о назначеніи ихъ (Уст. гражд. 522). От-

водъ свидѣтелей долженъ быть предъявленъ до вызова ихъ или, по крайней мѣрѣ, до приведенія ихъ къ присягѣ (Уст. гр. 375). Отводъ о подсудности — въ первой отвѣтной бумагѣ или въ первомъ засѣданіи суда (Уст. граж. 575) Обжалованіе опредѣленія объ оставленіи безъ уваженія отвода *семь дней* (Уст. граж. 588).

*Отмѣна рѣшенія.* На подачу просьбы объ отмѣнѣ окончательнаго рѣшенія мирового судьи — *мѣсяць*, мирового съѣзда — *4 мѣсяца* (Уст. гр. 191); общихъ судебныхъ мѣстъ — *4 мѣсяца* (Уст. гр. 796); объ отмѣнѣ окончательнаго приговора по дѣламъ уголовнымъ — *два недѣли* (Уст. уг. 175, 910).

*Отчетность.* На подачу прошеній объ истребованіи отчетности по расчетамъ объ убыткахъ, расходахъ, въ порядкѣ исполнительнаго производства — *3 мѣсяца* (Уст. гр. 899). На явку отвѣтника по прошеніямъ объ истребованіи отчетности отъ 1 до 3 *мѣсяцевъ* (303)

*Отчужденіе* принудительное недвижимыхъ имуществъ въ казну. На явку владѣльца имущества къ описи — *6 мѣсяцевъ* (X, 581); при отчужденіи подъ желѣзныя дороги — *2 недѣли* (594). На представленіе возраженій противъ рѣшенія оцѣночной комиссіи — *2 недѣли* (585). На подачу отзыва по повѣсткѣ о выкупѣ подлежащаго продажѣ отчужденнаго участка — *мѣсяць* (591). Срокъ времени занятія недвижимаго имущества — не болѣе *3 лѣтъ*.

*Оцѣнка.* На представленіе владѣльцемъ недвижимаго имущества, на которое обращается взысканіе, подробной оцѣнки — *недѣля* (Уст. гр. 1118). На представленіе взыскателемъ возраженій противъ оцѣнки — *недѣля* (1121). На принесеніе жалобъ по оцѣнкѣ имущества — *2 недѣли* (1202).

*Охранительное производство.* На подачу жалобы на постановленіе окружнаго суда въ порядкѣ охранительнаго производства — *2 недѣли* (Уст. гр. 1445).

*Передѣлъ* наслѣдства — не позже *года* по утвержденіи перваго раздѣла. (X. 1335).

*Пересмотръ рѣшеній.* На подачу просьбы о пересмотрѣ — *4 мѣсяца* (Уст. гр. 796).

*Подлоги.* На предъявленіе въ окружн. судъ иска о признаніи подложнымъ документа, заподозрѣннаго земскимъ начальникомъ или городскимъ судьей — *мѣсяць*; на предъявленіе въ окружн. судъ

доказательствъ подлога документа—недѣля (Уст. гр. 559); на представленіе возраженій противъ того—недѣля (560); на отвѣтъ, намѣрено-ли лицо пользоваться актомъ противъ коего возбужденъ споръ о подлогѣ, или нѣтъ—2 недѣли (557).

Подряды работъ ограничены срокомъ не долѣе 4-хъ лѣтъ (Полож. о казен. подряд. 25). Сроки на заявленіе наследниками, залогодателями и поручителями подрядчика о пріятіи ими на себя подряда—4 мѣсяца (198). На указаніе поручителями и залогодателями извѣстнаго имъ имѣнія несправнаго подрядчика—4 мѣсяца (223). Представленіе доказательства о причинахъ несправности—мѣсяць (219).

Подсудимый. На донесеніе имъ до свѣдѣнія суда объ избраніи защитника или желаніи дополнить списокъ свидѣтелей—7 дней (Уст. уг. 557). Подсудимому сообщается списокъ прокурора, судей и присяжныхъ засѣдателей за 3 дня до открытія засѣданія (Уст. уг. 589). Доставленіе подсудимаго, содержащагося подъ стражею, въ тюрьму того города въ которомъ будетъ судебное засѣданіе—за недѣлю до засѣданія (584). На заявленіе о присоединеніи къ апелляціонному отзыву, поданному другимъ подсудимымъ—2 недѣли, а при подачѣ отзыва менѣе, чѣмъ за 3 дня до истеченія срока 3 дня со времени объявленія о подачѣ отзыва (Уст. уг. 873).

Подсудность. Отводъ о подсудности заявляется въ первой отвѣтной бумагѣ или въ первомъ засѣданіи суда (Уст. гр. 575). На обжалованіе опредѣленія объ оставленіи безъ уваженія отвода о подсудности—7 дней (588). На обжалованіе постановленія палаты по пререканіямъ о подсудности—2 недѣли (Уст. гр. 235).

Поклажа не подлежитъ давности. Вызовъ наследниками приняшаго на поклажу имѣющихъ сохраненія расписки отъ умершаго—въ теченіе 6-ти мѣсяцевъ. Явка послѣднихъ—6 мѣсяцевъ со дня пропечатанія публикаціи. Вызовъ наследниками, отдавшихъ на сохраненіе приняшаго поклажу—6 мѣсяцевъ.

Полиція сообщаетъ о всякомъ происшествіи, заключающемъ въ себѣ признаки преступленія или проступка, судебному слѣдователю и прокурору—не позже сутокъ (Уст. уг. 250).

Поручитель по обязательству на срокъ отвѣчаетъ, если послѣ срока обязательство будетъ представлено ко высканію не долѣе, какъ чрезъ мѣсяць (X, 1560); поручитель не на срокъ освобождаетъ

ся отъ отвѣтственности, если взысканіе не начато займодавцемъ въ продолженіи шести мѣсяцевъ со дня наступленія срока платежа (1558, п. 4).

**Поставки.** Общій срокъ на поставку вещей и перевозку тяжестей—два года (Полож. о подряд. и постав. 25).

**Прекращеніе уголовного преслѣдованія на подачу жалобъ потерпѣвшими—**мѣсяць (Уст. угол. 528\*).

**Продажа.** Заявленіе о несостоятельности акта на продажѣ за неполученіемъ покупной цѣны—семь дней (X, ст. 708. прилож. п. 84). Срокъ публичной продажи движимости опредѣляется отъ семи дней до шести недѣль. Подача жалобы на несоблюденіе правилъ при обнародованіи объявленій о продажѣ—не позже, какъ за двѣ недѣли до дня торга (Уст. гражд. 1204). Утвержденіе за купившимъ съ публичной продажи имѣніе—по истеченіи семи дней со дня торга. (Уст. гражд. 1164).

**Прокуроръ** долженъ дать ходъ слѣдствію въ теченіе недѣли (Уст. угол. 517). Гражданское дѣло, по которому требуется заключеніе прокурора, препровождается къ нему по крайней мѣрѣ за три дня до доклада. (Уст. гражд. 344).

**Протесты.** На приговоры мировыхъ и общихъ судебныхъ мѣстъ—двѣ недѣли (Уст. уголов. 175, 910).

**Разсчетъ.** На предъявленіе кредиторами споровъ противъ расчетовъ о распредѣленіи взысканной суммы—недѣля (Уст. гражд. 1218). Явка и представленіе отвѣтчикомъ въ теченіе мѣсяца разсчета или отчетности противъ присужденной суммы останавливаетъ исполненіе рѣшенія.

**Ростъ.** По займу подъ ростъ, превышающій узаконенный, капиталъ можетъ быть возвращенъ во всякое время спустя шесть мѣсяцевъ по заключеніи займа, съ письменнымъ предупрежденіемъ о томъ не менѣе, какъ за три мѣсяца (X. 2023).

**Рѣшеніе.** Объявленіе рѣшенія въ окончательной формѣ мировымъ судьей—три дня (Уст. гражд. 141. Уст. угол. 129). Общихъ судебныхъ мѣстъ—двѣ недѣли (Уст. гражд. 713. Уст. угол. 793).

**Рядная запись** должна быть явлена послѣ брака въ теченіе шести мѣсяцевъ (X, 1007).

**Свидѣтели.** На заявленіе о дополненіи списка свидѣтелей подсудимому и другимъ участникамъ въ дѣлѣ дается семидневный



срокъ (Уст. угол., ст. 557, 560); на заявленіе въ случаѣ отказа суда о вызовѣ ихъ на свой счетъ—семь дней (Уст. угол. 576). Повѣстки о вызовѣ свидѣтелей изъ служащихъ на желѣзной дорогѣ доставляются ближайшему ихъ начальству не позже, какъ на семь дней до назначеннаго дня явки (Уст. угол. 378). На заявленія высшими чинами о допросѣ ихъ въ мѣстѣ жительства—три дня со времени полученія повѣстки (Уст. угол. 65, 433, Уст. гр. 88).

Слѣдователь. На объявленіе постановленія о взятіи подъ стражу—сутки (Уст. уг. 451). На отсылку въ судъ жалобы на слѣдственные дѣйствія вообще—три дня, на лишеніе свободы—сутки (Уст. уг. 499).

Счеты, подписанные должникомъ, должны быть представлены ко взысканію или обращены въ заемныя обязательства въ теченіе шести мѣсяцевъ (X. 2046).

Торгъ. День торга при продажѣ недвижимаго имущества не можетъ быть назначенъ ранѣе одного мѣсяца, если имѣніе оцѣнено не болѣе 500 руб., ранѣе двухъ, если оно оцѣнено болѣе 500 руб., но не свыше 10 тысячъ руб. и ранѣе трехъ, если оцѣнка превышаетъ 10 тыс. руб. (Уст. гражд. 1143). На подачу жалобы на неправильное производство торга—семь дней (1205).

Третье лицо. Подача отвѣтчикомъ прошенія о привлеченіи къ дѣлу третьяго лица—не позже срока назнач. ему на явку въ судъ (Уст. гражд. 653) подача прошенія истцомъ не позже дня, слѣдующаго за первымъ засѣданіемъ суда, въ коемъ онъ заявилъ о привлеченіи третьяго лица (659). Третье лицо можетъ заявлять о вступленіи въ дѣло во всякомъ положеніи онаго (663).

Убытки. На подачу прошенія о взысканіи убытковъ и доходовъ въ порядкѣ исполнительнаго производства—три мѣсяца (Уст. гражд. 899). На явку отвѣтника по взысканію убытковъ председателемъ назначается двухнедѣльный срокъ съ поверстнымъ (901); по взысканію доходовъ—срокъ отъ одного до трехъ мѣсяцевъ (903).

Узаконеніе дѣтей, рожденных до брака. На подачу просьбы—годъ со дня совершенія послѣдующаго брака (Уст. гражд. 1460<sup>б</sup>). На подачу жалобъ на опредѣленіе окруж. суда—двѣ недѣли (1460<sup>в</sup>).

Упрощенный порядокъ судопроизводства по вексямъ, долговымъ обязательствамъ и наемнымъ договорамъ. На предъявленіе иска—пять мѣтъ со дня пресрочки обязательства, а для исковъ о

сдачѣ состоявшаго въ наймѣ имущества — годъ (Уст. гражд. 365<sup>9</sup>). Предъявленіе споровъ, отводовъ и документовъ — не позже засѣданія по дѣлу (365<sup>10</sup>). Заявленіе отвѣтчикомъ просьбы объ обращеніи къ производству въ общемъ порядкѣ допускается, когда со дня просрочки по обязательству прошло болѣе года (365<sup>11</sup>). На подачу жалобъ (частныхъ — семь дней. На заявленіе просьбы объ обращеніи къ производству въ общемъ порядкѣ дѣла, рѣшеннаго въ упрощенномъ порядкѣ — мѣсяць со дня объявленія рѣшенія (365<sup>12</sup>). На предъявленіе иска объ освобожденіи отъ отвѣтственности или объ обратномъ взысканіи уплаченной суммы отвѣтчикомъ, пропустившимъ мѣсячный срокъ (согл. 365<sup>13</sup>) — годъ со дня врученія повѣстки объ исполненіи, при чемъ въ теченіе первыхъ трехъ мѣсяцевъ искъ можетъ быть предъявленъ въ судѣ, присудившемъ взысканіе или по мѣсту исполненія, если таковое продолжается (365<sup>14</sup>). При исполненіи рѣшенія продажа движимаго имущества должника, не получившаго лично повѣстки о вызовѣ къ суду и неявившагося къ разбору дѣла, производится не ранѣе двухъ недѣль со дня врученія повѣстки объ исполненіи (Уст. гражд. 924<sup>5</sup>).

Усыновленіе. На подачу жалобы на опредѣленіе окружнаго суда двѣ недѣли (Уст. гражд. 1460<sup>11</sup>). На предъявленіе иска лицами, права коихъ нарушены неправильнымъ усыновленіемъ — два года (Уст. гражд. 1460<sup>12</sup>).

Частныя жалобы на опредѣленія и дѣйствія мировыхъ судей и съѣздовъ семь дней (Уст. гражд. 167, Уст. угол. 153); на опредѣленія общихъ судебныхъ мѣстъ двѣ недѣли (Уст. гражд. 785, Уст. угол. 895) (кромѣ: на непринятіе судомъ отвода о неподсудности — семь дней; на опредѣленіе суда по просьбѣ объ устраниеніи судьи — три дня; на неправильное производство торга — семь дней). На представленіе противоположною стороною объясненія по частной жалобѣ — двѣ недѣли (Уст. гр. 789). На представленіе мир. суд. въ Съѣздъ частной жалобы съ объясненіемъ на нее: по дѣлу уголовному — сутки (Уст. угол. 154), по дѣлу гражданскому — семь дней (Уст. гражд. 168).

Явка. На явку отвѣтчика на судѣ въ мир. установ. не менѣе одного дня на каждые 15 вер. разстоянія мѣста жительства его отъ мир. суд. (Уст. гражд. 59). На явку отвѣтчика въ общія суд. установ.

мѣсяцъ; если отвѣтчикъ живетъ въ Россіи, и сверхъ того, поверстный по обыкновеннымъ дорогамъ—по 50 верстъ въ сутки, а по желѣзнымъ дорогамъ—300 верстъ; четыре мѣсяца, если отвѣтчикъ находится за границую; шесть мѣсяцевъ, если мѣсто жительства его неизвѣстно (Уст. гражд. 299). При сокращенномъ судопроизводствѣ срокъ на явку тяжущихся не можетъ быть менѣе семи дней и болѣе одного мѣсяца, а по дѣламъ безотлагательнымъ и болѣе краткій срокъ, если жительство отвѣтника не далѣе 10 верстъ отъ суда (Уст. гражд. 360, 351). По просьбамъ объ исполненіи договоровъ и обязательствъ срокъ на явку назначается самый краткій и даже къ первому присутственному дню (352). На явку должника къ аресту движимости—семь дней и поверстный срокъ (970). На явку въ коммерческой судъ назначается срокъ не менѣе трехъ дней (Уст. торг. 168). Явка крѣпостныхъ актовъ, совершенныхъ за границую—шесть мѣсяцевъ (X, 915). Явка завѣщаній, заемнаго письма, закладной, рядной записи—см. эти рубрики.

## Судебныя Пошлины и Издержки.

### 1. ПО ДѢЛАМЪ УГОЛОВНЫМЪ.

Въ мир. суд. устан. у земскихъ начальниковъ и городскихъ судей.

Всѣ прошенія, объясненія, отзывы и жалобы по дѣламъ о проступкахъ, подсудныхъ мир. суд. уст., зем. начальн и гор. судьямъ, подаются на простой бумагѣ и самое производство въ сихъ установл. освобождается отъ всякихъ пошлинъ (ст. 998 Уст. уг. суд.).

За копіи протоколовъ и приговоровъ по 10 к. съ листа (неимущимъ осужденнымъ бесплатно) (ст. 199).

Вознагражденіе свидѣтелей и свѣдущихъ людей, вызванныхъ въ мир. судъ изъ мѣста на разстояніи болѣе 15 верстъ—по 3 коп. на версту путевыхъ и по 25 к. суточныхъ за каждый день отлучки изъ мѣста жительства (ст. 193).

Вознагражденіе свѣдущихъ людей, вызван. зем. начальн. или гор. суд.—не выше 25 руб.

При подачѣ жалобы въ уголовный кассац. деп. Сената объ отмѣнѣ рѣшенія мир. суд.—залогъ въ 10 р. (ст. 177).

Въ общихъ судебныхъ установленіяхъ.

Всѣ прошенія, объясненія, отзывы и жалобы въ дѣлахъ по преступленіямъ и проступкамъ подаются и производятся на простой бумагѣ (ст. 984 Уст. уг. суд.).

За копіи приговоровъ, протоколовъ и другихъ бумагъ (если онѣ выдаются участвующимъ въ дѣлѣ лицамъ не иначе, какъ на ихъ счетъ)—по 40 к. съ листа (985).

Вознагражденіе: 1) свѣдущихъ людей, не исключая врачей и переводчиковъ съ иност. языковъ—отъ 25 к. до 25 р. и по 10 к. на версту за проѣздъ (за черту или изъ за черты города) и 2) свидѣтелей, вызванныхъ изъ мѣста на разстояніи болѣе 15 верстѣ: а) на путевыя деньги по 3 к. на версту, а вызываемые по направленію желѣзной дороги—плату за проѣздъ туда и обратно въ мѣстахъ низшаго класса и б) на содержаніе суточные деньги по 25 к. за каждый день отлучки отъ мѣста жительства (ст. 979 Уст. уг. суд.).

Расходы на укупорку и пересылку вещественныхъ доказательствъ и пр.—по мѣстнымъ цѣнамъ.

За сохраненіе задержаннаго скота—за прокормъ.

При подачѣ кассационныхъ жалобъ на оконч. приговоры, постановленные безъ участія присяжныхъ—залогъ въ 25 руб. (ст. 910 Уст. уг. суд.).

## 2. ПО ДѢЛАМЪ ГРАЖДАНСКИМЪ.

Въ миров. судѣ, у земскихъ начальниковъ и городскихъ судей.

Судебныя пошлины—по дѣламъ свыше 10 руб.—съ исковыхъ прошеній, встрѣчныхъ исковъ, прошеній третьихъ лицъ о вступленіи въ дѣло, отзывовъ на заочныя рѣшенія и апелляціонныхъ жалобъ по 1%, т. е. 1 к. съ cadaго рубля отыскиваемой или оспариваемой суммы (200<sup>а</sup> Уст. гр. суд.).

Сборъ съ бумаги—по 10 к. съ cadaго листа прошеній, приложений и пр. (200<sup>б</sup>).

При выдачѣ копій, рѣшеній и протоколовъ—по 10 коп. съ листа, полагая на каждой страницѣ по 25 строкъ (201).

Вознагражденіе за отвлеченіе отъ занятій или за путевыя издержки вызываемыхъ къ зем. начал. или гор. суд.: а) свидѣтелей—не свыше 1 р. въ день и б) свѣдущихъ людей—не свыше 25 р.

При подачѣ кассационныхъ жалобъ на рѣшенія мир. съѣзда — въ залогъ основательности жалобы 10 руб. (190).

Въ общихъ судебныхъ установленіяхъ.

Гербовыя пошлины — плата за гербовую бумагу для прошеній и слѣдующихъ къ нимъ приложеній, какъ и для всѣхъ вообще бумагъ, подаваемыхъ въ общія судебныя учрежденія, а равно для исполнит. листовъ, копій рѣшеній, справокъ и т. п. бумагъ — герб. бумага въ 60 коп.

Судебныя пошлины съ исковыхъ прошеній, встрѣч. исковъ, прошеній третьихъ лицъ о вступленіи въ дѣло, отзывовъ на заочн. рѣшенія и апел. жалобъ  $\frac{1}{2}\%$  съ цѣны иска, т. е. по 50 к. съ каждой 100 р.; за неполныя сотни: съ суммы не свыше 50 р. — 25 коп. свыше 50 р. какъ за полную сотню (ст. 848 Уст. гр. суд.); въ дѣлахъ, не подлежащихъ оцѣнкѣ, отъ 1 до 50 р., по опредѣленію суда (849). Примѣч. Пошлины съ апел. жалобъ исчисляются не по первонач. цѣнѣ иска, а по суммѣ взысканія, которой проситель домогается въ апелляціи или которой присужденіе оныхъ оспариваетъ (851).

Съ просьбъ объ обращеніи дѣла, начатаго въ упрощен. порядкѣ, къ производству въ общемъ порядкѣ и при подачѣ апелляціи стороною, просившею объ обращеніи дѣла къ производству въ общемъ порядкѣ судопроизвод., пошлина взимается въ половинномъ размѣрѣ (365<sup>2</sup>).

Канцелярскія пошлины съ исполнит. листовъ, копій, рѣшеній и документовъ или иныхъ бумагъ, равно свидѣтельствъ, справокъ и т. п. — за переписку по 40 к. съ листа и за печать 20 к. (854, 855).

На публикаціи о вызовѣ отвѣтчика (если истецъ не можетъ указать его мѣстожителство) — 6 р. и почтовые на пересылку денегъ по назначенію (ст. 857).

Вознагражденіе вызываемыхъ въ судъ: 1) свѣдущихъ людей — отъ 25 к. до 25 р. по опред. суда, и на проѣздъ по 10 к. на версту; 2) свидѣтелей за отвлеченіе ихъ отъ занятій отъ 25 к. до 3 р., по опред. предсѣдателя суда или лица, производящаго допросъ и на проѣздъ (если вызываются за черту города или изъ жительства внѣ черты города) по 10 к. на версту; 3) духовныхъ лицъ вызываемыхъ для привода къ присягѣ, по 1 р. съ каждаго дѣла, а вызываемые изъ мѣстъ внѣ черты города или за черту города особо на проѣздъ по 10 к. за версту (860—863).

При подачѣ кассационной жалобы на рѣшенія судебн. палаты — залогъ въ 100 р. (800 Уст. гр. суд.).

Вознагражденіе тяжущихся за судеб. издержки: всѣ перечисленные сборы и издержки за веденіе дѣла (ст. 868 уст. гр. суд.).

Изъятія: 1) казенныя управленія изъемяются отъ употребленія гербовой бумаги, платежа судебныхъ и канцелярскихъ пошлинъ, взноса залоговъ при кассациі, и 2) лица, за коими признаво судомъ право бѣдности, изъемяются отъ взноса судебныхъ издержекъ, которыя и уплачиваются казною (но при рѣшеніи дѣла въ пользу этихъ лицъ, всѣ уплаченныя за нихъ деньги, а также гербовыя и судебныя пошлины взыскиваются съ имущества ихъ или съ обвиненной стороны).

Судебно-пошлинныя марки: 1) Судебная пошлина, взыскиваемая согласно ст. 848, 850 и 851 Уст. гр. суд. по дѣламъ, подсуднымъ общимъ суд. установленіямъ, уплачивается: а) въ случаѣ, когда размѣръ оной не превышаетъ 25 р. — посредствомъ особыхъ марокъ и б) въ прочихъ случаяхъ — наличными деньгами. (По дѣламъ, производимымъ въ общихъ суд. уст. областей войска Донскаго, Кубанской и Терской, судебная пошлина, въ размѣрѣ не свыше 25 р., уплачивается посредствомъ марокъ лишь при подачѣ апелляц. жалобъ); 2) марки для уплаты суд. пошлины устанавливаются 5-ти рядовъ: въ 25 к., 50 к., 1 р., 3 р. и 5 р. На лицевой ихъ сторонѣ, въ верхней части, помѣщается изображеніе госуд. герба; надпись «судебная пошлина» и обозначеніе цѣны марки; нижняя же часть той-же стороны состоитъ изъ небольшого пространства чистой бумаги; оборотная сторона покрыта клеемъ 3) продажа марокъ производится въ казначействахъ и въ суд. устан. не иначе, какъ на налич. деньги; 4) судебно-пошлинныя марки наклеиваются на прошенія, жалобѣ или отзывѣ въ лѣвомъ верхнемъ углу листа и если уплата суд. пошлины потребуетъ нѣсколькихъ марокъ, то онѣ должны быть наклеены одна возлѣ другой, даже въ нѣсколько рядовъ, смотря по удобству размѣщенія ихъ; 5) погашеніе марокъ производится слѣд. образомъ: одинъ изъ подписавшихъ бумагу или рукоприкладчиковъ, или-же переписчиковъ означаетъ на нижней части каждой изъ приклеен. марокъ время написанія прошенія жалобы или отзыва, т. е. годъ, мѣсяцъ и число; на волю подающихъ бумаги предоставляются прописывать на маркахъ свое имя и фами-

лію. Въ надписи не допускається никакихъ помарокъ, перечеркиванія и приписокъ 6) при самомъ приѣмѣ прошенія, жалобы или отзѣва въ суд. установленія производится дополнит. погашеніе марокъ должностнымъ лицомъ. Погашеніе это дѣлается перекрещиваніемъ каждой марки чернилами такимъ образомъ, чтобы концы креста переходили на самую бумагу, и, сверхъ того, наложеніемъ на той же части марки типографскою или химич. краскою штемпеля или печати; на нижней части марки выставляется время полученія бумаги, если это не обозначено самимъ подающимъ прошеніе, жалобу или отзѣвъ; 7) въ случаѣ возвращенія прошенія, жалобы или отзѣва съ наклеенными судебно-пошлинными марками, а равно въ случаѣ уплаты суд. пошлины марками въ большемъ, чѣмъ слѣдовало, размѣрѣ, стоимость, въ первомъ случаѣ—всѣхъ марокъ, а во второмъ—излишне израсходован. марокъ, возвращается просителю изъ казны, по опредѣленію о томъ суда. Если же по возвращеніи прошенія, жалобы или отзѣва съ наклеен. марками, проситель подаетъ вновь прошеніе, жалобу или отзѣвъ по тому же предмету, то ему засчитыв. марки, наклеен. на первомъ прошеніи, жалобѣ или отзѣвѣ, но въ томъ лишь случаѣ, когда, при возвращеніи перваго прошенія, жалобы или отзѣва, просителю не была возвращена стоимость наклеен. на оныхъ судебно-пошлин. марокъ, причѣмъ къ новой бумагѣ должна быть приложена прежняя бумага въ доказат. того, что она была оплачена суд. пошлиною и 8) опредѣленнымъ Уст. о герб. сборѣ наказаніямъ и взысканіямъ за наруш. востан. о герб. сборѣ подвергаются и виновные въ нарушеніяхъ по отношенію къ маркамъ для уплаты судебной пошлины.

## Росписание сортовъ гербовой бумаги:

Актовая бумага.			Вексельная бумага.			Гербов. марки.	
СУММА АКТОВЪ.	Цѣна листа.		СУММА АКТОВЪ.	Цѣна листа.		Цѣна мар.	
	Руб.	К.		Руб.	К.	Руб.	К.
Свыше 50 р. до 100 р.	»	40	До 50 руб.	—	10	—	5
Не свыше 200 р.	»	80	100 »	—	15	—	10
300 »	1	60	200 »	—	30	—	15
400 »	1	20	300 »	—	45	—	40
500 »	2	—	400 »	—	60	—	60
600 »	2	40	500 »	—	75	1	—
700 »	2	80	600 »	—	90	—	—
800 »	3	20	700 »	1	5	—	—
900 »	3	60	800 »	1	20	—	—
1000 »	4	—	900 »	1	35	—	—
2000 »	8	—	1000 »	1	50	—	—
3000 »	12	—	1500 »	2	25	—	—
4000 »	16	—	2000 »	3	—	—	—
5000 »	20	—	3000 »	4	50	—	—
6000 »	24	—	4000 »	6	—	—	—
7000 »	28	—	5000 »	7	50	—	—
8000 »	32	—	6000 »	9	—	—	—
9000 »	36	—	7000 »	10	50	—	—
10000 »	40	—	8000 »	12	—	—	—
20000 »	80	—	9000 »	13	50	—	—
30000 »	120	—	10000 »	15	—	—	—
40000 »	160	—	20000 »	30	—	—	—
50000 »	200	—	30000 »	45	—	—	—
100000 »	400	—	40000 »	60	—	—	—
200000 »	800	—	5	»	75	—	—
300000 »	1200	—					
500000 »	2000	—					

## Выигрышные билеты:

I внутренняго 5% съ выигрыш. вайма (1864 года).

Выигрышь 2 Января.

Таражъ 2 » и 1 Юля.



II внутренняго 5% съ выгырш. займа (1866 года).

Выгыршъ 1 Марта.

Тиражъ 1 » и 1 Сентября.

5% закладные листы Государ. Дворян. Земельн. Банка.

Выгр. 1 Мая.

Тиражъ 1 » и 1 Ноября.

4% Гос. Рента.

Куцоны: Дек., Мар., Июн., Сент.

Заклад. лист. всѣхъ земельн. банковъ.

Куп. 2 Январ. и 1 Юля.

## ПЛАТА НОТАРІУСАМЪ.

За акты не свыше 500 р.—2 р., отъ 501 до 1,000—3 руб. свыше 1,000—4 р. Сверхъ того по 20 к. съ каждаго 100 руб.—  
 2. За засвидѣт. заемныхъ обяз., вексел. и за протестъ до 500 р.—60 к., свыше 500 р.—1 руб.—3. За засвидѣтельств. договор. не свыше 500 руб.—1 руб., отъ 501 до 1,000—1 руб. 50 к., свыше 1,000 руб.—2 руб. и сверхъ того  $\frac{1}{10}\%$  (10 к. со 100 р. съ цѣны акта).—4. За соверш. и засвидѣт. актовъ и договоровъ неопредѣленной цѣнности, взим. какъ за актъ въ 1,000 руб.—5. За свидѣт. копій: съ перв. листа 25 к., съ слѣдующ. по 10 к.—6. За засвид. подписи 10 коп.—7. За соверш. или засвид. довѣренностей, мировыхъ записей и прошеній, третейскихъ записей—съ перваго листа 1 руб., слѣд. 50 к.—8. За прочія свидѣтельства: перв. л.—50 к., слѣд. по 25 коп.—9. За внес. въ книгу бумагъ по 2 коп. со строки.—10. За свид. нахожд. лицъ въ живыхъ, получающихъ пенсіи изъ госуд. казначейства въ 30 р.—3 к., свыше 30 р.—10 коп., свыше 300 р.—20 к. во всѣхъ случаяхъ, кромѣ пенсіи, 50 к.—11. За соверш. заявленій отъ одного лица къ другому и выдачу въ томъ удостовѣр.—50 коп.—12. За принятіе на храненіе докум., кромѣ денежныхъ, за каждый по 25 коп. въ мѣсяцъ.—13. За письменное удостовѣр. и справку о времени соверш. или засвидѣтствованія акта—50 коп.—14. За выдачу вторичныхъ выписей—по 1 коп. за стран.—15. За дѣйствія, совершаемыя нотаріусомъ внѣ его конторы, сверхъ означенной въ предыдущихъ статьяхъ платы, въ столицахъ—3 р., въ губ. гор.—2 руб., въ уѣздн. гор.—1 р.

16. За проѣздъ за черту гор. взим. по 10 к. за версту, а по желѣзнымъ дорогамъ—плата за мѣсто въ классѣ въ оба пути, кромѣ того за каждый день въ столицѣ по 5 р., въ губерн. гор. по 3 р., въ уѣздахъ гор. по руб., если при этомъ на поѣздку употреблено не болѣе сутокъ.

**Вознагражденіе повѣренныхъ по дѣламъ.** За веденіе граждан. дѣла въ 2-хъ инстанціяхъ съ суммъ. Отъ 500 р. до 2,000 руб. по 10% съ руб. Отъ 2,000 до 5,000 р.—200 р. за перв. 2 т. проч. по 8% съ руб. Отъ 5,000 до 25,000 р.—400 руб. перв. 5 т., проч. по 4% съ руб. Отъ 25,000 до 50,000 р.—1,240 р. перв. 25 т., проч. по 2% съ руб. Отъ 50,000 до 75,000 руб. по 1,740 р. 50 т. проч. по 1% съ руб. Свыш: 75,000 руб.—1,990 руб. и остальные суммы по  $\frac{1}{2}\%$  съ руб.

**Вознагражденіе Судебныхъ Приставовъ.** 1) За доставку повѣстокъ и др. сообщеній при искѣ до 2,000 р.—25 к.; далѣе до 5,000 р.—50 к.; свыше 5,000 р.—1 р. 2) За опись съ оцѣнкою *движимаго* имущества на сумму до 25 р.—25 к., 50 р.—50 коп., 100 р.—1 р., 200 р.—2 р., 500 р.—3 р., 400 р.—4 р., 500 р.—5 р., свыше 500 р. до 5,000 р. по 50 к. съ каждаго 100 руб. сверхъ первыхъ 500 р. 3) За налог. и снят. печатей до 50 предм. по 3 к., до 100 пр.—2 к., болѣе 100 пр.—1 к. 4) За опись *недвижимаго* имущества до 500 р.—2 руб. 50 к., 1,000 руб.—5 р., 2,000 р.—6 руб., 3,000 р.—7 р., 4,000 р.—8 р., 5,000 р.—9 р., свыше 5,000 р.—9 р. и 50 к. съ кажд. 1,000р. перв. 5,000р. 5) За совершеніе ввода во владѣніе 2 руб.

## Пошлины при переходахъ имущества.

### 1) Крѣпостныя пошлины.

При переходахъ имущества отъ одного лица къ другому въ полную собственность возмезднымъ способомъ, взимаются съ актовъ, утверждающихъ эти переходы (купчихъ крѣпостей, данныхъ и проч.), крѣпостныя пошлины въ размѣрѣ 4% съ цѣны переходящаго по акту имѣнія. Для опредѣленія суммы, съ коею должны быть взысканы крѣпост. пошлины, участвующіе въ переходѣ имѣнія обязаны при совершеніи акта объявить истинную оному цѣну,

по совѣсти, подвергаясь за утайку взысканію двойныхъ пошлинъ съ утаенной суммы. На всякій случай установлена особая законная оцѣнка различнымъ родамъ имѣній, ниже которой они не могутъ быть писаны въ куп. крѣпостяхъ, хотя бы имѣніе продавалось дѣйствительно за низшую противъ этой оцѣнки сумму.—Крѣп. пошлины взимаются съ цѣны всего переходящаго по акту имѣнія, не отдѣляя движимаго отъ недвижимаго, но когда движ. имущ. переходятъ по актамъ отдѣльно отъ недвижим. имѣнія, крѣп. пошлины не взыскиваются.

## 2) Пошлины съ имуществъ, переходящихъ безмездными способами (по наслѣдству дарнію и т. п.)

Имущества, цѣнностью свыше 1,000 р., переходящія отъ одного лица къ другому какъ по наслѣдству (въ силу закона, духовнаго завѣщанія или выморочнаго права), такъ равно по Всемилоствѣйшему пожалованію, дарственнымъ, ряднымъ и отдѣльнымъ записямъ и друг. безмезднымъ актамъ, подлежатъ оплатѣ пошлиною въ слѣд. колич.: 1) съ имущ., переходящаго отъ одного супруга къ другому, къ родственникамъ въ прямой нисходящей или восходящей линіи, усыновленнымъ дѣтямъ и къ супругамъ дѣтей—1%, 2) съ имущ., переход. къ пасынкамъ и падчерицамъ, братьямъ и сестрамъ (какъ роднымъ, такъ и единокровнымъ и единокровнымъ) и къ дѣтямъ умершихъ братьевъ и сестеръ—4%, 3) съ имущ., переходящ. къ другимъ, кромѣ означенныхъ выше, родственникамъ въ боковой линіи 3-й и 4-й степени—6%; 4) съ имущ., переходящ. къ лицамъ, не поименованнымъ выше—8%.

## Образцы разныхъ прошеній, договоровъ и обязательствъ.

*Форма общей довѣренности на ходатайство.*

*Милостивый Государь!*

(Имя и отчество).

Настоящею довѣренностію уполномочиваю васъ ходатайствовать по всѣмъ моимъ дѣламъ какъ нынѣ производящимся, такъ и

впредь возникнуть могущимъ, во всѣхъ судебныхъ учрежденіяхъ и у должностныхъ лицъ, для чего вы можете подавать прошенія, объявленія, отзывы на заочныя рѣшенія и другія бумаги, заявлять споры о подлогахъ и давать отвѣты по такимъ спорамъ, получать документы и деньги для передачи мнѣ, подавать частныя, апелляціонныя и кассационныя жалобы, прекращать дѣла миромъ и передовѣрять это полномочіе другимъ лицамъ. Во всемъ-же, что вы по этой довѣренности законно сдѣлаете, спорить и прекословить не буду. Довѣренность эта принадлежитъ (званіе, имя, отчество и фамилія).

*Довѣренность на хожденіе по дѣламъ у городскихъ судей.*

*Милостивый Государь!*

(Имя и отчество).

Уполномочиваю васъ ходатайствовать по всѣмъ моимъ дѣламъ, производящимся въ миров. судебныхъ установленіяхъ, предъявлять отъ моего имени иски и отвѣчать на предъявленные ко мнѣ, приносить частныя, апелляціон. и кассацион. въ уѣздныя сѣзды жалобы, заявлять споръ о подлогѣ и подлинности актовъ, получать копія, справки, документы, исполнительные листы и деньги для передачи мнѣ, передовѣрять полномочіе и друг. лицамъ и вообщ. защищать права и интересы мои, въ чемъ вамъ вѣрю, спорить и прекословить не буду. Довѣренность эта принадлежитъ (званіе, имя, отчество и фамилія).

### *Форма исковаго прошенія.*

Въ такой-то Окружный Судъ. Просить истецъ (званіе, имя, фамилія и мѣсто жительства).

По дѣлу съ отвѣтчикомъ (званіе, имя, фамилія и мѣсто жительства).

Затѣмъ излагаются: 1) обстоятельства дѣла и тѣ доказательства, доводы или законы, на которыхъ проситель основываетъ свою просьбу.

2) цѣна иска и, въ случаѣ иска о недвижимомъ имуществѣ, точное означеніе мѣста, гдѣ находится спорное имущество.

3) просительный пункт начинается словами: «На основаніи вышеизложеннаго, прошу Окружный Судъ постановить» (излагаются требованія просителя).

и 4) какіе документы, деньги и копіи прилагаются при прошеніи. При большомъ числѣ документовъ, представляется особая имъ опись, подписанная просителемъ, о чемъ и объясняется въ семъ пунктѣ.

Въ концѣ означаются: годъ, мѣсяцъ и число подписанія прошенія; затѣмъ проситель подписываетъ свое званіе, имя и фамилію или прозвище.

### *Форма апелляціонной жалобы въ Судебную Палату.*

Начало какъ въ формѣ исковаго прошенія: » 19 . . . года . . . мѣсяца . . . дня Окружный Судъ, по гражданскому дѣлу, о . . . . . опредѣлилъ (прописать сущность рѣшенія).

«Такое рѣшеніе нахожу неправильнымъ во всѣхъ его частяхъ (или въ такихъ-то частяхъ) по слѣдующимъ соображеніямъ (выставить тѣ основанія, по которымъ апелляторъ считаетъ рѣшеніе неправильнымъ).

«На основаніи вышеизложеннаго, прошу . . . .

«Къ сей жалобѣ прилагаю: 1) копію съ жалобы и 2) судебныя пошлины по цѣнѣ иска въ количествѣ . . . . . руб.» Годъ, мѣсяцъ и число . . . . . (подпись).

### *Форма кассационной жалобы въ Сенатъ.*

Начало, какъ исковаго прошенія.

Затѣмъ излагается дѣло вкратцѣ и основанія, по которымъ кассаторъ находитъ рѣшеніе Палаты неправильнымъ.

Потомъ просительный пунктъ: «На основаніи вышеизложеннаго имѣю честь покоряѣйше просить Правительствующій Сенатъ отмѣнить. . . . Палаты. «При семъ прилагаю . . . . . (подпись)».

### *Запродажная запись.*

Тысяча девятьсотъ . . . . . года, Мая десятого дня я, нижеподписавшійся (званіе, имя, отчество и фамилія), запродалъ принадлежащей мнѣ, такому-то (имя отчество и фамилія), домъ, участокъ земли (указать всѣ подробности сосѣднихъ владѣльцевъ при продажѣ земли). Запродалъ я, такой то, эту землю такому-то, цѣною (за столько-то), въ счетъ которой, при совершеніи этой запродажной записи, получалъ отъ покупателя (такого-то) денегъ въ задатокъ (столько-то). Купчую крѣпость обязуюсь совершить не позже (мѣсяць, число, годъ), а въ случаѣ несовершенія къ этому сроку, возвращаю (такому-то) задатокъ и, сверхъ того, плачу неустойку . . . . руб. Я, (такой-то), всѣ расходы по совершенію купчей крѣпости принимаю на себя и обязуюсь внести (такому-то) остальные (столько-то) въ день утвержденія купчей старшимъ нотаріусомъ. Въ случаѣ, если я, (такой-то), откажусь отъ покупки упомянутаго дома, земли, то задатокъ остается въ пользу продавца (такого-то). Затѣмъ идутъ подписи продавца и покупателя (званіе, имя, отчество и фамилія)

### *Духовное завѣщаніе.*

Во имя Отца и Сына и Святаго Духа, (годъ мѣсяць и число), я (званіе, имя, отчество и фамилія), находясь въ здоровомъ умѣ и твердой памяти, по праву, данному мнѣ закономъ (прил. къ ст. 118, т. X, ч. 1 по прод. 1863 г), собственное мое недвижимое родовое имѣніе, состоящее въ Ставропольской губерніи, Медвѣженскаго уѣзда, въ сел. Екатериновскомъ, доставшееся мнѣ по наследству послѣ родителя моего (такого-то), послѣ моей смерти предоставляю въ пожизненное владѣніе женѣ моей (имя, отчество и фамилія), въ полномъ составѣ того имѣнія со всѣми строеніями и хозяйственными заведеніями, со всею принадлежащею къ тому имѣнію недвижимостью, скотомъ и хлѣбомъ, со всѣми правами и обязанностями. Благопріобрѣтенный капиталъ мой, заключающійся (въ томъ-то), вообще весь капиталъ, какой послѣ моей смерти окажется, предоставляю въ собственность (такимъ-то), по (столько-то). Завѣщаніе это силу и дѣйствіе должно воспріять послѣ моей смерти.

Цѣну завѣщаемому послѣ меня имѣнію предоставляю опредѣлить послѣ моей смерти моимъ наслѣдникамъ. Аминь.

Если все завѣщаніе написано рукою завѣщателя, тогда подпись его и нахожденіе въ здоровомъ умѣ и твердой памяти должно быть удостовѣрено двумя свидѣтелями. Если-же завѣщаніе писано другимъ, то свидѣтелей должно быть трое.

### *Образецъ домашняго заемнаго письма.*

Тысяча девятьсотъ . . . . г., Мая пятого дня, я, нижеподписавшійся, такой-то (званіе, имя и проч.), занялъ у такого-то денегъ серебряною монетою столько-то рублей, за указанные проценты, срокомъ впредь на такое-то время, т. е. будущего или настоящаго такого-то года и мѣсяца по такое-то число, на которое долженъ всю ту сумму сполна заплатить, а буде чего не заплачу, то волею оныъ, такой-то, просить о взысканіи и поступленіи по законамъ. Подпись (званіе, имя, отчество и фамилія).

### *Образецъ сохранный расписки.*

Такого-то года, мѣсяца и числа, тамъ-то, я нижеподписавшійся (званіе или чинъ, имя, отчество и фамилія), принялъ на сохраненіе отъ такого-то (званіе, имя и проч.), принадлежащія ему то-то (подробно означить количество и отличительныя свойства предметовъ), наиримѣръ: «сто полумперіаловъ чекана тысяча восемьсотъ семьдесятъ четвертаго года» или «два билета перваго внутренняго пятипроцентнаго съ выигрышами займа, серіи нумера первый билетовъ нумера второй и третій», или «письменный столъ чернаго дерева, четырехъ аршинъ ширины». и т. п., всего стоимостью столько-то (или на сумму такую-то), каковое имущество обязанъ возвратитъ такому-то по первому востребованію. Подпись (званіе, имя, отчество и фамилія).

### *Образецъ крѣпостнаго заемнаго письма.*

Лѣта тысяча восемьсотъ девяносто восьмого года, Іюня втораго дня, такой-то (званіе, имя и проч.), занялъ я у такого-то де-

негъ серебряною монетою столько-то рублей за указаные процен-ты, срокомъ впредь на такое-то время, т.-е. будущаго или на-стоящаго такого-то года или мѣсяца по такое-то число, на которое долженъ всю ту сумму сполна заплатить, а буде чего не заплачу, то воленъ онъ, такой-то, просить о взысканіи и поступленіи по за-кону. Подпись (званіе, имя и проч.).

*Образецъ простаго векселя, по коему валюта получена деньгами или товарами.*

Ставрополь, 1 го Іюня 1898 года. Вексель на 2 000 руб. Отъ сего перваго Іюня тысяча восемьсотъ девяносто восьмого года, чрезъ два мѣсяца, по сему моему векселю повиненъ я заплатить Ставропольскому 1-й гильдіи купцу Ивану Ивановичу Иванову, или кому онъ прикажетъ, двѣ тысячи рублей серебромъ, которые я получилъ отъ него наличными деньгами (товарами) сполна. Петръ Гавриловичъ Ставропольскій 2-й гильдіи купецъ.

*Внутренняго переводнаго векселя съ платежомъ по предъявленіи.*

Псковъ, 1-го Апрѣля 1898 г. Вексель на 4.000 руб.

По предъявленіи извольте заплатить по сему первому моему векселю Николаю Страхову, Псковскому 2-й гильдіи купцу, или кому онъ прикажетъ, четыре тысячи рублей серебромъ, которые получены мною отъ Московскаго купца Петра Чернова, по увѣдомительному письму.

Г. Петру Иванову Архангельскому 2-й гильдіи купцу, въ Калугѣ. Первый \*) Подпись: Иванъ Крикуновъ, Нижегородскій купецъ 2-й гил.

*Внутренняго переводнаго векселя, съ срокомъ по предъяв-леніи, или съ платежомъ на ярмаркѣ.*

Москва, 10-го Іюля 1898 года. Вексель на 1.000 руб.

Въ мѣсяць по предъявленіи ( )  
На нынѣшней Нижегородской ярмаркѣ ( ) извольте заплатить по



сему моему первому векселю Ивану Карпову, Московскому 1-й гильдін купцу, или кому онъ прикажетъ, тысячу рублей серебромъ, ибо таковая сумма товаромъ получена сполна отъ Александра Санина, купца Новгородскаго, безъ увѣдомительнаго письма.

Г. Ивану Семенову, Коломенскому 1-й гильд. купцу, въ Коломнѣ. Первый \*)      Подпись: Петръ Анисимовъ, Царско-сельскій купецъ 2-й гильд.

*Внутренняго векселя, срокомъ отъ написанія.*

Тверь 25-го августа 1898 г. Вексель на 5.000 руб.

Въ шестьдесятъ дней, считая отъ вышеписаннаго числа, извольте заплатить по сему моему векселю Саратовскому 2-й гильдін купцу Федору Ильину, или кому онъ прикажетъ пять тысячъ руб. сер., которые получены отъ Царско-Сельскаго мѣщанина Ивана Андреева, безъ увѣдомительнаго письма.

Г. Петру Сергѣеву, С.-Петербургскому 2-й гильдін купцу въ С.-Петербургѣ. Первый.      Подпись: Алексѣй Кузьминъ, Самарскій купецъ 1-й гильд.

*Внутренняго переводнаго векселя съ платежомъ по обычаю.*

Нарва, 15 го Мая 1898 г. Вексель на 1.000 руб.

По обычаю извольте заплатить по сему моему первому векселю Тверскому мѣщанину Сергѣю Федорову, или кому онъ прикажетъ, тысячу р. сер., которые я здѣсь отъ него получилъ по увѣдомительному письму.

Г. Петрену, бавкиру въ Москвѣ. Первый.      Подпись: Николай Козинъ, С.-Петербург. купецъ 1-й гильд.

*Договоръ найма приказчика.*

Тысяча восемьсотъ девяносто восьмого года, Мая десятаго дня. Мы, нижеподписавшіеся, Новгородскій 2-й гильдін купецъ

\*) Такимъ же образомъ надлежитъ писать второй, третій и прочіе образцы векселя, съ слѣдующими измѣненіями въ началѣ: «По предъявленіи извольте заплатить по сему моему второму векселю, если по первому не заплачено», Николаю Страхову и т. д.

Иванъ Петровъ Шаминъ и крестьянинъ Елецкаго уѣзда, Своинской волости, деревни Круглой, Петръ Ивановъ, заключили сей договоръ въ томъ, что изъ насъ я, Ивановъ, поступилъ къ нему, Шамину, приказчикомъ перваго класса по производимой имъ мануфактурной торговлѣ, находящейся въ г. Ельцѣ, по Соборной улицѣ, въ домѣ № 17, срокомъ отъ вышеписаннаго числа впредь по первое Января тысяча восемьсотъ девяносто девятаго года, на слѣдующихъ условіяхъ: 1) торговлю я, Ивановъ, обязуюсь производить на законномъ основаніи; въ долгъ товара не отпускать и на имя хозяина отнюдь не кредитоваться; за подчиненными мнѣ служащими людьми имѣть строгій надзоръ, чтобы они исполняли свои обязанности въ точности; 2) приходорасходныя книги вести мнѣ, Иванову, въ надлежащей исправности и, по требованію хозяина, отдавать ему во всякое время точный и вѣрный отчетъ; 3) за исправное исполненіе принятыхъ Ивановымъ обязанностей приказчика я, Шаминъ, назначаю ему жалованья тридцать р. въ мѣсяцъ, и 4) договоръ сей обѣимъ сторонамъ выполнить свято и ненарушимо и имѣть въ двухъ экземплярахъ. (Подпись договорившихся). Договоръ подлежитъ гербовому сбору согласно договорной суммы за все время найма. (См. разб. акт. бумаги).

### *Условіе о наймѣ рабочихъ.*

1898 года, іюня 2 дня, крестьяне Елецкаго уѣзда, Орловской губерніи, Погорѣльской волости, села Бѣльмова, (имена, отчества и фамиліи или прозвища ихъ), заключили это условіе съ дворяниномъ Николаемъ Яковлевичемъ Неклюдовымъ въ слѣдующемъ: 1) мы, вышепоименованные крестьяне села Бѣльмова, принимаемъ на себя исполненіе разнаго рода сельскихъ работъ въ имѣніи Неклюдова, гдѣ и какъ онъ укажетъ, срокомъ отъ вышеписаннаго числа по 1-е октября сего-же 1898 года, цѣною за все время по сорока руб. каждому, при чемъ обязуемся ранѣе срока работъ г. Неклюдова не прекращать; 2) я, Неклюдовъ, обязуюсь кромѣ исправной уплаты жалованья поименованнымъ крестьянамъ, выдавать имъ ежедневно на харчи на каждаго рабочаго: четыре фунта хлѣба, одинъ фунтъ муки, одинъ фунтъ пшена, четверть фунта сала и  $\frac{1}{8}$  фунта льняного или коноплянаго масла, а въ праздничные дни по 1 фунту

мяса; лѣниваго, неисправнаго или нетрезваго рабочаго имѣю право уволить отъ работъ раньше срока, уплативъ ему жалованье по числу рабочихъ отслуженныхъ дней, и 3) условіе это обѣимъ договаривающимся сторонамъ хранить свято и ненарушимо и имѣть въ двухъ экземплярахъ. (Подпись сторонъ). Если всё или кто-либо изъ панимающихся неграмотенъ, то за него долженъ расписаться грамотный и подпись этого послѣдняго должна быть засвидѣтельствована въ волостномъ правленіи, если-же всё грамотные, то засвидѣтельствованія подписи не требуется. Точно также предоставляется на волю сторонъ приглашать свидѣтелей для подписи къ такимъ условіямъ или обойтись безъ этого.

Если договорная плата не превышаетъ 300 руб., то договоръ пишется на простой бумагѣ, а если превышаетъ, то на актовой согласно цѣнѣ. (См. табл. разборъ актовой бумаги).

## О порядкѣ составленія и утвержденія домашнихъ духовныхъ завѣщаній.

При составленія домашнихъ духовныхъ завѣщаній необходимо соблюдать слѣдующія правила, отъ несоблюденія которыхъ духовное завѣщаніе теряетъ свое значеніе и не можетъ быть утверждено судомъ:

I. Духовное завѣщаніе можетъ быть написано какъ самимъ завѣщателемъ, такъ и другимъ постороннимъ лицомъ

Приступая къ составленію завѣщанія, прежде всего выставляется число, мѣсяць и годъ его составленія, затѣмъ званіе, имя, отчество и фамилія или прозвище завѣщателя и далѣе изложеніе его распоряженій относительно своего имущества. Напр.: пишетъ завѣщаніе крестьянинъ села Жуковскаго, Медвѣженскаго уѣзда, Ставропольской губерніи, Григорій Ивановъ Борзенко, по прозванію Орель, и хочетъ оставить свое имѣніе женѣ и тремъ дѣтямъ, устранивъ остальныхъ всѣхъ дѣтей отъ наслѣдства, долженъ написать завѣщаніе такъ:

1892 г., Января 19 дня, я, нижеподписавшійся, крест. сел. Жуковскаго, Медвѣженскаго уѣзда, Ставропольской губерніи, Григорій Ивановъ Борзенко, по прозванію Орель, находясь въ здоровомъ умѣ и твердой памяти, заблагоразсудилъ сдѣлать слѣдующія рас-

поряженія относительно моего имущества на случай моей смерти:

1) Турлучный домъ подъ камышевою крышею и плановое мѣсто со всѣми находящимися на немъ постройками, принадлежащее мнѣ, въ сел. Жуковскомъ, Медвѣженскаго уѣзда, а равно всю принадлежащую мнѣ движимость и хозяйственное обзаведеніе завѣщаю женѣ моей, Аннѣ Петровой Борзенко, въ собственность.

2) Изъ принадлежащаго мнѣ участка земли въ количествѣ пятидесяти десятинъ, въ юртѣ, сел. Донскаго, Ставропольскаго уѣзда, завѣщаю сыновьямъ моимъ Ивану и Петру по пятнадцати десятинъ каждому изъ нихъ и двадцать десятинъ дочери моей Ольгѣ, состоящей въ замужествѣ за крестьяниномъ Воронежской губерніи и уѣзда, сел. Неѣлова, Назаромъ Алексѣевымъ Красниковымъ.

3) Остальныхъ моихъ наслѣдниковъ устранию вовсе отъ всякаго участія въ моемъ наслѣдствѣ.

II. По окончаніи текста завѣщанія, оно должно быть подписано завѣщателемъ, при чемъ въ его подписи означаются: званіе, имя, отчество, фамилія или прозвище, напр.: если завѣщаніе пишетъ, кр. сел. Жуковскаго, Медвѣженскаго уѣзда, Григорій Ивановъ Борзенко, по прозвищу Орель, то въ подписи должно быть написано: крест. сел. Жуковскаго, Медвѣженскаго уѣзда, Ставропольской губерніи, Григорій Ивановъ Борзенко, по прозванію Орель.

III. Если завѣщаніе написано другимъ лицомъ, то по окончаніи текста завѣщанія должна слѣдовать подпись того лица, рукою котораго написано завѣщаніе, причемъ точно должно быть обозначено его званіе, имя, отчество и фамилія и объяснено, что завѣщаніе написано со словъ завѣщателя по его личной просьбѣ; выражено это можетъ быть такъ:

«Настоящее завѣщаніе, по личной просьбѣ и со словъ завѣщателя Григорія Иванова Борзенко, по прозванію Орель, писалъ отставной писарь Павелъ Игнатьевичъ Лежневъ.

IV. Если завѣщатель неграмотный или по другимъ причинамъ не можетъ подписать завѣщаніе, то за него долженъ подписать завѣщаніе, по его просьбѣ, кто либо другой, причемъ въ подписи должно быть сказано: имя, отчество и фамилія или прозвище завѣщателя, а затѣмъ объяснена причина, по которой завѣщаніе подписывается другимъ лицомъ, и затѣмъ званіе, имя, отчество и фамилія этого лица. Напр.: если завѣщатель Борзенко неграмот-

ный, то послѣ окончанія текста завѣщанія и подписи переписчика, писавшаго завѣщаніе, должно быть надписано: крест. сел. Жуковскаго, Медвѣженскаго уѣзда, Ставропольской губерніи, Григорій Ивановъ Борзенко, по прозвищу Орель, а за его неграмотностью, по его личной просьбѣ, завѣщаніе подписалъ крест. сел. Московскаго, Ставропольской губерніи и уѣзда, Николай Ростиславовъ Куртаковъ.

Если напр., завѣщатель грамотный, но въ виду болѣзни, у него отнялась рука и онъ не можетъ писать, то въ подписи должно быть это объяснено такъ: «Григорій Ивановъ Борзенко, по прозвищу Орель, а въ виду его болѣзни—паралича руки и невозможности подписать завѣщаніе, по его личной просьбѣ, завѣщаніе подписалъ крест. сел. Московскаго Ставропольской губерніи и уѣзда, Николай Ростиславовъ Куртаковъ.

Причина, по которой завѣщаніе подписывается не завѣщателемъ, а другимъ лицомъ, въ формѣ, изложенной въ IV пунктѣ настоящей инструкціи, должна быть сдѣлана безусловно рукою того лица, которое подписываетъ завѣщаніе за завѣщателя, но отнюдь не рукою переписчика или какого-либо другого лица.

V. Послѣ подписи завѣщателя, если завѣщаніе написано не рукою завѣщателя, должны быть подписи трехъ свидѣтелей, съ точнымъ обозначеніемъ ихъ званія, имени, отчества и фамиліи и указаніемъ, что завѣщатель то самое лицо, которое составило при нихъ завѣщаніе и что они видѣли завѣщателя въ здоровомъ умѣ и твердой памяти. Выражается это такъ:

При составленіи настоящаго завѣщанія крест. сел. Жуковскаго, Медвѣженскаго уѣзда, Ставропольской губерніи, Григоріемъ Ивановымъ Борзенко, находившимся въ здоровомъ умѣ и твердой памяти и лично мнѣ извѣстнымъ, свидѣтелемъ былъ коллежскій секретарь Николай Андреевъ Козинъ. Подпись остальныхъ двухъ свидѣтелей должна быть прописана по такой же формѣ.

Если завѣщатель самъ писалъ своей рукою все завѣщаніе, то достаточно подписи двухъ свидѣтелей.

VI. Лицо, переписывавшее завѣщаніе, не можетъ по тому же завѣщанію подписать его за завѣщателя и быть свидѣтелемъ по тому же завѣщанію, точно также и то лицо, которое подписало завѣщаніе за завѣщателя, не можетъ снова его подписать, какъ

свидѣтель. Поэтому при составленіи завѣщанія, должны быть пять подписей: 1) писавшаго завѣщаніе переписчика, 2) подписавшаго за завѣщателя рукоприкладчика и 3) трехъ свидѣтелей.

VII. Свидѣтели должны быть грамотные и предпочтительнѣе приглашать въ число свидѣтелей мѣстнаго священника, духовника завѣщателя. Не могутъ быть свидѣтелями: а) лица, въ пользу коихъ составлено завѣщаніе и ихъ родственники и свойственники, если завѣщаніе дается не въ пользу прямыхъ наслѣдниковъ вполне или отчасти, б) душеприказчики и опекуны, назначенные по духовному завѣщ., в) умалишен. и слабоумные, г) супруга и дѣти завѣщателя и д) отлученные отъ церкви и лишенные всѣхъ правъ состоянія.

VIII. Послѣ смерти завѣщателя, въ теченіе года со дня его смерти, завѣщаніе должно быть представлено въ окружный судъ для утвержденія при прошеніи. Прошеніе должно быть написано на простой бумагѣ и оплачено восьмидесятикопѣечною гербовою маркою и должно заключать въ себѣ: а) просьбу объ утвержденіи духовнаго завѣщанія къ исполненію; б) точное указаніе мѣста жительства какъ просителя, такъ и подписавшихъ завѣщаніе свидѣтелей или если свидѣтели умерли, то удостовѣреніе волостного правленія или метрическую выпись; и в) при прошеніи должны быть приложены: метрическое свидѣтельство о смерти завѣщателя, оплаченное маркою восьмидесятикопѣечнаго достоинства, заявленіе о составѣ и цѣнности завѣщаннаго имущества по установленной формѣ въ двухъ экземплярахъ, изъ которыхъ одинъ долженъ быть оплаченъ гербовою маркою восьмидесятикопѣечнаго достоинства, а другой — безъ оплаты. Въ этомъ заявленіи должно быть указано какъ недвижимое имущество, съ обозначеніемъ, гдѣ находится и не составляетъ ли земля участка, отведеннаго въ надѣль лицу сельскаго состоянія, а постройка, крестьянскаго хозяйственнаго строенія, такъ и движимость съ указаніемъ суммы, на которую такового завѣщано и показаніемъ отдѣльно капиталовъ, домашней и прочей движимости. Если проситель желаетъ, чтобы по утвержденіи завѣщаніе было ему возвращено чрезъ волостное правленіе и о состоявшемся, по его просьбѣ, опредѣленіи ему было объявлено, то обязанъ представить для этой цѣли 3 р. актовыхъ, 3 р. публикаці-

онныхъ, 60 коп. канцелярскихъ и 80-ти колѣбечную гербовую марку.

Если въ составъ наслѣдства входятъ долговныя обязательства, какъ то: векселя, расписки, заемныя письма и т. п., по которымъ состоятъ должными умершему разнымъ лицамъ, то таковыя должны быть представлены при прошеніи.

**Форма прошеній объ утвержденіи къ исполненію домашняго духовнаго завѣщанія.**

*Въ Смоленскій Окружный Судъ по гражданскому отдѣленію.*

Вдовы крест. сел. Жуковскаго, Медвѣженск. уѣзда, Анны Петровой Борзенко, проживающей въ сел. Жуковскомъ, Медвѣженскаго уѣзда.

### П р о ш е н і е.

Представляя у сего домашнее духовное завѣщаніе мужа моего, крестьянина сел. Жуковскаго, Медвѣженскаго уѣзда, Григорія Иванова Борзенко, по прованію Орель, умершаго 22 Февраля сего 1898 г., имѣю честь просить окружный судъ утвердить таковое къ исполненію, о чемъ сдѣлать на немъ надпись и возвратить мнѣ чрезъ Жуковское волостное правленіе Медвѣженскаго уѣзда.

При этомъ присовокупляю, что подписавшіе завѣщаніе свидѣтели: коллежскій секретарь Мирошниковъ проживаетъ въ сел. Донскомъ, Ставропольской губерніи и уѣзда, крестьянинъ Пашковъ — въ с. Жуковскомъ, а Тихоновъ — умеръ.

При семъ прилагаю: 1) Подлинное духовное завѣщаніе Григорія Борзенко.

2) Метрическое свидѣтельство о смерти его.

3) Заявленіе о составѣ и цѣнности завѣщаннаго имущества въ двухъ экземплярахъ.

4) Удостовереніе Жуковскаго волостного правленія о смерти свидѣтеля Тихонова.

5) 6 руб. 60 к. денегъ, изъ нихъ 3 руб. публикаціонныхъ, 3 руб. актовыхъ и 60 коп. канцелярскихъ.

и 6) Гербовую марку восьмидесятикопѣчнаго достоинства, для врученія мнѣ духовнаго завѣщанія.

1898 г., 25 Іюля. Вдова крестьянина Анна Петрова Борзенко, а за ея неграмотностью, по ея личной просьбѣ, расписался помощникъ волостного старшины Иванъ Тимошеевъ Полежаевъ,



# Ч И Н Ы И Т И Т У Л Ы .

Гражданскіе.

Военные.

Морскіе.

ТИТУЛЫ «ВЫСОКОПРЕВОСХОДИТЕЛЬСТВО».

1. Государственный канцлеръ.	Генераль-Фельд-маршалъ.	Генераль-Адмиралъ.
2. Дѣйствительный тайный совѣтн.	Генераль (отъ кавалеріи, отъ инфантеріи, отъ артиллеріи).	Адмиралъ.

ТИТУЛЪ «ПРЕВОСХОДИТЕЛЬСТВО».

3. Тайный совѣтн.	Генераль-лейтен.	Вице-Адмиралъ.
4. Дѣйствительный статскій совѣтн.	Генераль-маіоръ.	Контръ-Адмиралъ.

ТИТУЛЪ «ВЫСОКОРОДИЕ».

5. Статскій совѣтн.

ТИТУЛЪ «ВЫСОКОБЛАГОРОДИЕ».

6. Коллежскій совѣт.	Полковникъ.	Капитанъ 1-го ранга.
7. Надворный совѣт.	Подполковникъ.	Капитанъ 2-го ранга.
8. Коллежскій ассесоръ.	Капитанъ (въ пѣхотѣ).	
	Ротмистръ (въ кавалеріи).	

ТИТУЛЪ «БЛАГОРОДИЕ».

9. Титулярный совѣтникъ.	Штабсъ-капитанъ (въ пѣхотѣ).	Лейтенантъ.
10. Коллежскій секрет.	Шт.-рот. (въ кав.)	Мичманъ.
11. —	Поручикъ.	
12. Губернскій секретарь.	Подпоручикъ (въ пѣхотѣ).	
13. Сенатскій регист.	Корнетъ (въ кав.).	
14. Коллеж. регистр.	—	

## Церковная іерархія.

Монашествующее духовенство.

Титуль «Высокопреосвященство».	Титуль «Высокопреподобіе».
1. Митрополитъ. 2. Архіепископъ.	
Титуль «Преосвященство».	4. Архимандритъ. 5. Игумень.
3. Епископъ.	

Бѣлое духовенство.

6. Протоіерей — титуль Высокопреподобіе.	7. Іерей или священникъ — титуль Преподобіе.	8. Протодіаконъ.	9. Діаконъ.
--	--	------------------	-------------

## Списокъ городовъ и важнѣйшихъ населенныхъ мѣстъ Россійской Имперіи

съ обозначеніемъ числа жителей, разстоянія отъ С.-П.Б. и Москвы.

Числа жителей взяты изъ офиц. изд. Центр. Статис. Комитета Министерства Внутр. Дѣлъ. Числа, превышающ. 500, приняты за тысячу, менѣе 500 не показаны.

Знакъ «о» означаетъ города, въ коихъ Казначейства производятъ за счетъ государственнаго банка операцію полученія платежей по векселямъ, и «\*» города, въ коихъ находятся отдѣленія государственнаго банка.

Названіе городовъ и губерній.	Жителей въ тыс.	Разстоя- ніе отъ:		Названіе городовъ и губерній.	Жителей въ тыс.	Разстоя- ніе отъ:	
		спб.	мос.			спб.	мос.
Або, Або-Вьериб. г.	32	520	1124	Бериславъ, Херсон, г.	12	1739	1175
о Августовъ, Сувалск. г.	13	889	1099	о Бійскъ, Томской губ.	17	4362	3758
Азовъ, Донск. обл.	28	1789	1185	* Благовѣщенскъ, Ам. об.	33	8159	7555
о Аккерманъ, Бессар. г.	28	1765	1457	Бобринецъ, Херсон. г.	14	1477	1158
о Аннолинскъ, Акмол. об.	10	3616	3012	о Бобруйскъ, Минской г.	35	838	627
о Алатырь, Симбирск. г.	11	1325	722	о Богодуховъ, Харьк. г.	12	1386	782
о Александрія, Херсон. г.	14	1395	1033	о Волховъ, Орловской г.	21	928	324
о Александровскъ Ек. г.	16	1578	1026	о Борисовъ, Минской г.	15	781	627
о Александрополь, Эр. г.	32	2814	2210	Борисоглѣбскъ, Тамбов.	22	124	637
о Аванъевъ, Херсон. г.	17	1863	1259	о Боролицы, Новгород. г.	9	302	376
о Анджапъ, Ферган. об.	47	4458	3901	о Брестъ-Литовскъ, Гр. г.	47	1011	1006
о Аренбургъ, Лифл. г.	5	558	1113	о Брянскъ, Орловск. г.	24	934	403
о Арзамасъ, Нижегород. г.	11	1126	522	о Вугульма, Самарск. г.	8	1743	1139
* Архангельскъ, Архан. г.	21	1104	1220	о Вугуруславъ, Самар. г.	12	1854	1250
о Астраханъ, Астрах. г.	113	2101	1497	о Бузулукъ, Самарск. г.	15	1850	1246
Асхабадъ, Закасп. обл.	19	3305	3201	Бутурановка, м. Вор.	22	1342	738
о Ахалцихъ, Тифлис. г.	15	2708	2104	Бѣлая-Церковь, м. Киев.	21	1151	923
о Ахтирда, Харьков. г.	23	1386	788	о Бѣлгородъ, Курской г.	22	1243	652
* Баку, Бакинск. губ.	112	2924	2320	Бѣлополье, Харьк. г.	15	1218	673
о Балашевъ, Саратов. г.	21	1394	795	* Бѣлостокъ, Гродн. г.	64	882	1090
о Балта, Подольск. губ.	23	1492	1220	о Бѣльцы, Бессарабск. г.	19	1608	1313
о Барнаулъ, Томской г.	29	4209	3605	* Варшава, Варшавск. г.	938	1009	1205
Баръ, Подольской губ.	11	1472	1151	о Васильковъ, Киевск. г.	18	1152	879
Багумъ, Кутаисской г.	29	2907	2303	о Велижъ, Витебской г.	12	580	510
Бахмутъ, Екатер. . .	19	1586	982	о Великія Луки, Пск. г.	8	459	631
о Бендеры, Бессараб. г.	32	1657	1385	о Верхнеуральскъ, Ор. г.	11	2500	1896
о Бердичевъ, Киев. губ.	54	1273	1017	о Вилькомиръ, Ковен. г.	14	629	895
Бердянскъ, Таврич. г.	27	1803	1199	* Вильна, Виленск. губ.	160	662	894

Названіе городовъ и губерній.	Жителей въ тыс.	Расстояніе отъ:		Названіе городовъ и губерній.	Жителей въ тыс.	Расстояніе отъ:	
		спб.	мос.			спб.	мос.
о Винница, Подольск. г.	29	1558	1095	Карасубазаръ, Тавр. г.	11	1932	1430
* Витебскъ, Витебск. г.	66	581	520	о Карачевъ, Орловск. г.	34	975	442
* Владивостокъ, Пр. об.	29	9922	9318	о Карсъ, Карской обл.	26	2896	2292
* Владиваназъ, Тер. об.	44	2357	1753	о Касимовъ, Рязанск. г.	14	924	320
* Владиміръ, Владим. г.	28	781	177	о Керчь-Еникале, Тав. г.	29	1977	1425
о Влоцлавскъ, Варш. г.	23	1218	1374	о Кизляръ, Терской об.	7	2841	1878
* Вологда, Вологодск. г.	28	808	447	Килия, Бессар. губер.	12	1867	1587
о Вольскъ, Саратовск. г.	27	1544	940	* Нишинецъ, Бессараб. г.	109	1632	1359
* Воронежъ, Воронеж. г.	84	1103	499	* Нѣвъ, Кіевской губер.	247	1114	842
* Выборгъ, Выборгск. г.	23	120	724	о Кобеляки, Полтавск. г.	12	1399	930
о Вышній-Волочекъ, Тв. г.	17	336	268	о Ковель, Волынской г.	17	1134	1129
о Вѣрный, Семирѣч. обл.	23	4568	3964	* Ковна, Ковенской губ.	74	692	960
о Вязьма, Смоленск. г.	16	670	228	о Ковровъ, Владим. губ.	15	841	238
* Вятка, Вятской губер.	25	1388	990	о Козловъ, Тамбовск. г.	40	986	382
Гатчина, С.-Петербур. г.	15	42	594	Конандъ, Ферганской г.	82	4379	3375
* Гельсингфорсъ, Нил. г.	71	395	999	о Коломна, Московск. г.	21	713	109
о Глуховъ, Чернигов. г.	15	1121	578	Колыванъ, Томской г.	12	3837	3369
о Гольднгеръ, Курл. г.	10	749	1182	о Ковтопъ, Чернигов. г.	19	1184	686
о Гомель, Могилевской г.	37	881	626	о Короча, Курской губер.	14	1296	692
* Гродно, Гродненской г.	47	809	1012	* Кострома, Костром. г.	41	752	357
о Гродный, Терск. обл.	16	2472	1868	* Красноярскъ, Енис. г.	27	4738	4138
* Двинскъ, Витебск. губ.	72	497	764	* Кременчугъ, Полтав. г.	59	1336	976
о Дербентъ, Дагест. об.	15	2690	2086	о Кременецъ, Волын. г.	18	1296	1237
о Дубно, Волын. губ.	14	1253	1196	о Кронштадтъ, С.-П.Б. г.	60	45	638
Дубовка, Саратовск. г.	17	1958	1054	о Кузнецкъ, Саратов. г.	21	1567	963
о Евпаторія, Тавричск. г.	18	2004	1452	о Кунгуръ, Пермской г.	14	1959	1488
о Егорьевскъ, Рязанск. г.	19	788	184	Куопіо, Куопіоской г.	10	438	1041
о Ейскъ, Кубанской обл.	35	1847	1243	Нурскъ, Курской губ.	53	1110	506
* Екатеринбургъ, Пер. г.	55	2259	1769	Кустанай, Тургайск. о.	14	—	—
* Енатиринодаръ, Куб. об.	66	1959	1391	о Кутанскъ, Кутанской г.	32	2715	2139
* Енатиринославъ, Екат. г.	121	1487	935	о Кѣльцы, Кѣлецкой губ.	23	1217	1335
Елецъ, Орловской губ.	37	979	375	о Лебединъ, Харьков. г.	14	1432	835
Елизаветградъ, Херс. г.	62	1427	1112	о Ленкоранъ, Бакинск. г.	9	3285	2681
о Елизаветполь, Енис. г.	33	2746	2142	о Ленчица, Калишской г.	9	1187	1343
о Енисейскъ, Енис. губ.	12	5069	4470	* Лѣвава, Курляндск. г.	65	791	1193
о Ефремовъ, Тульск. г.	9	939	375	о Ливны, Орловской губ.	21	1049	428
* Житомиръ, Волыск. г.	65	1231	971	о Липецкъ, Тамбовск. г.	20	1066	470
о Звенигородка, Кіев. г.	17	1302	1030	* Лодзь, Петроковск. г.	315	1172	1328
о Златоустъ, Уфимск. г.	21	2307	1703	* Ломжа, Ломжинской г.	26	936	1196
Иваново-Вознес. Ва. г.	54	749	308	о Лубин, Полтавской г.	10	1215	933
о Ижевскій вал., Вят. г.	22	1940	1336	о Луганскъ, Екатер. г.	20	1720	1116
о Измаилъ, Бессараб. г.	31	1908	1637	о Луцкъ, Волынской г.	19	1203	1172
о Изюмъ, Харьковск. г.	13	1449	845	о Лысково, с. Нижегород. г.	8	1116	520
о Ирбатъ, Пермской г.	20	2447	2006	* Люблинъ, Люблинск. г.	50	1144	1162
* Иркутскъ, Иркутск. г.	51	5611	5143	о Майкопъ, Кубанск. об.	34	2181	1577
* Казань, Казанской губ.	132	1427	823	Маріинскъ, Томской г.	8	4395	3798
* Калишъ, Калишской г.	22	1278	1424	Маріуполь, Екатер. г.	32	1725	1127
* Калуга, Калужской губ.	50	780	178	о Мелитополь, Тавр. г.	15	1684	1132
* Каменецъ-Подольскъ, П.	13	1480	1229	Минскъ, Мнвской губ.	91	843	704
о Каменская ст., О.-В.-Д.	16	1589	985	о Миргородъ, Полтав. г.	10	1240	892
о Камышинъ, Саратов. г.	62	1586	982	о Митава, Курляндск. г.	35	603	1006

Названіе городовъ и губерній.	Жителей въ тыс.	Разстояніе отъ:		Названіе городовъ и губерній.	Жителей въ тыс.	Разстояніе отъ:	
		спв.	мос.			спв.	мос.
Могилевъ, Могилев. г.	43	729	560	* Полтава, Полтавск. г.	53	1350	863
о Могилевъ, Подольск. г.	22	1472	1200	о Поневѣжъ, Ковенск. г.	13	642	908
о Мокшани, Пензен. г.	10	1222	618	о Прилуки, Полтавск. г.	19	1150	849
Моршанскъ, Тамбов. г.	28	1018	416	о Проскуровъ, Подол. г.	23	1402	1145
* Москва, Московской г.	1036	604	—	* Псковъ, Псковской г.	30	257	704
Муромъ, Владимір. г.	13	974	370	о Пятигорскъ, Терск. об.	19	2194	1590
о Мценскъ, Орловск. г.	9	907	310	* Радомъ, Радомской г.	29	1145	1266
о Наманганъ, Ферг. обл.	62	4306	3756	о Раненбургъ, Рязан. г.	15	952	355
* Нарва, С.-Петербур. г.	17	150	706	* Ревель, Эстляндской г.	65	348	89
о Нахичеванъ, Эрив. сб.	29	1089	1693	* Ржевъ, Тверской губ.	21	511	280
Нижнетагилъ, зав. Пер.	30	2545	1872	* Рига, Лифляндской г.	256	544	968
* Нижний-Новгородъ, Н. г.	95	1014	410	Ровно, Волынской губ.	25	1231	1140
о Николаевскъ, Прим. о.	6	9907	9303	о Романовъ-Ворисоглаб.,			
Николаевъ, Херсон. г.	92	1596	1277	Яросл. губ. . . . .	7	620	297
Николайштадтъ, Ваз. г.	8	711	1315	Ромны, Полтавской г.	23	1247	750
* Новгородъ, Новгор. г.	26	182	483	о Рославль, Смолен. губ.	18	809	370
Новогеоргиевскъ, Х. г.	11	1385	1033	* Ростовъ в/Дону, Донск.	120	1690	1086
* Новоградъ-Вол., В. г.	17	1314	1052	обл. . . . .			
о Ново-Московскъ, Ек. г.	13	1520	906	о Ростовъ, Яросл. губ.	13	707	209
Новороссійскъ, Чер. о.	16	2147	1543	Рыбинскъ, Ярослав. г.	25	574	342
о Новоузенскъ, Самар. г.	13	1987	1254	о Рыльскъ, Курской губ.	11	1249	645
о Новочеркасскъ, Дов. о.	52	1716	1112	о Рѣжца, Витебской г.	11	417	801
Новый Маргеланъ, Ф. о.	9	4478	3874	о Рязскъ, Рязанской г.	13	899	295
о Нуха, Елисаветполь-				* Рязань, Рязанской губ.	45	789	185
ской губ. . . . .	25	2785	2181	* Самара, Самарской г.	92	1735	1131
о Нѣжинъ, Черниговской				Самарандъ, Сам. обл.	55	4324	3720
губ. . . . .	32	1065	781	С.-Михель, С.-Мих. г.	3	286	890
* Одесса, Херсонской г.	405	1679	1399	С.-Петербургъ, С.-П.В. г.	1267	—	604
Омскъ, Акмолинск. об.	37	3308	2674	о Саранскъ, Пензен. г.	14	1289	685
о Орѣвъ, Бессар. губ.	13	1661	1338	Саранулъ, Вятск. губ.	21	1872	1268
* Орель, Орловской губ.	70	926	358	* Саратовъ, Саратов. г.	137	1407	804
* Оренбургъ, Оренбург. г.	73	2116	1512	* Севастополь, Тавр. г.	51	2013	1461
о Орскъ, Оренбургск. г.	14	2331	1777	* Семипалатинскъ, Сем. о.	26	4035	3431
о Орша, Могилевской г.	13	653	501	Сергіев. посадъ, Мос.			
о Осташковъ, Тверск. г.	10	463	395	губ. . . . .	31	671	67
о Острогжскъ, Вор. г.	21	1901	591	о Серпуховъ, Москов. г.	24	696	92
о Острогъ, Волынской г.	15	1316	1186	* Симбирскъ, Симбир. г.	43	1484	879
Ошъ, Ферганской обл.	36	4469	3865	о Симферополь, Тавр. г.	49	1941	1389
о Павлоградъ, Екатер. г.	17	1515	911	* Сквиря, Кіевск. губ. .	16	1230	957
* Пенза, Пензенской г.	62	1276	667	* Скопинъ, Рязан. губ.	15	902	298
о Переяславль, Полтав. г.	15	1165	945	Славянскъ, Харьков. г.	16	1494	890
* Пермь, Пермской губ.	45	1872	1101	о Слонимъ, Гродненск. г.	16	849	896
о Перновъ, Лифлянд. г.	13	478	1033	о Слуцкъ, Минской губ.	14	946	738
о Петергофъ, С.-Пет. г.	11	27	620	* Смоленскъ, Смолен. г.	47	699	392
о Петрозаводскъ, Олон. г.	13	450	1196	о Сороки, Бессарабск. г.	16	1553	1258
* Петроновъ, Петрок. г.	31	1185	1341	о Ставрополь, Самар. г.	42	1987	1383
Петропавловскъ, Акм.				о Старая Русса, Новг. г.	15	272	512
обл. . . . .	20	2997	2393	о Стародубъ, Черниг. г.	12	976	535
о Пинскъ, Минской губ.	28	1026	917	о Старокопстантиновъ,			
* Плоцкъ, Плоцкой губ.	27	1165	1322	Вол. губ. . . . .	17	1360	1099
о Полоцкъ, Витебской г.	21	582	615	о Старый Осколь, Кур. г.	17	1249	645

Названіе городовъ и губерній.	Днителей въ тѣс.	Разстояніе отъ:		Названіе городовъ и губерній.	Днителей въ тѣс.	Разстояніе отъ:	
		спв.	мос.			спв.	мос.
Старый Маргел., Ферг. обл.	37	3115	2511	о Урюпинская ст. обл.			
о Стерлитамакъ, Уфимс. губ.	16	2085	1481	В. Дон.	8	1323	719
* Сувалки, Сувалкской г.	23	907	1112	о Усть-Медвѣд. ст. обл.			
о Суджа, Курской губ.	13	1258	651	В. Д.	18	1504	900
* Сумы, Харьковской г.	28	1313	709	* Уфа, Уфимской губ.	50	1958	1352
Сызрань, Симбирск. г.	32	1618	1014	* Хабаровскъ, Прим. об.	15	8944	8340
* Сѣдлецъ, Сѣдлецкой г.	24	1027	1110	* Харьковъ, Харьк. губ.	175	1325	721
Тавастгусъ, Таваст. г.	5	368	972	о Хвалынскъ, Саратов. г.	15	1624	1020
* Таганрогъ, Донской об.	52	1732	1128	* Херсонъ, Херсонск. г.	69	1658	1257
* Тамбовъ, Тамбовской г.	48	1054	452	о Ходжентъ, Самар. об.	30	3989	2310
о Тараща, Кіевской губ.	11	1234	960	о Холмъ, Любл. губ.	19	1210	1228
* Ташкентъ, Сиръ-Дарьня обл.	56	4052	344	о Хотинъ, Бессараб. г.	18	1512	1254
* Тверь, Тверской губ.	153	447	156	* Царицынъ, Саратов. г.	56	1609	1005
о Темиръ-Ханъ-Шура. Даг. обл.	9	2547	1945	о Царское Село, С.-Пет. губ.	2	21	591
о Темиръ, Кубанск. об.	14	2052	1500	* Челябинскъ, Оренб. г.	20	2485	1850
о Тирасполь, Херсон. г.	28	1645	1373	Ченстоховъ, Петрок. г.	45	1265	1438
* Тифлисъ, Тифлисс. г.	161	2556	1952	о Черкасск, Кіевской г.	30	1407	1135
* Тобольскъ, Тобольск. г.	21	2903	2442	* Черниговъ, Чернигов. г.	27	983	711
о Томашевъ, Петрок. г.	21	1260	1373	о Чигиринъ, Кіевской г.	10	1464	1192
* Томскъ, Томской губ.	52	4185	3581	Чистополь, Казанск. г.	20	1566	959
о Торжокъ, Тверской г.	18	402	204	* Чита, Забайкальск. о.	11	6693	6024
Троицкъ, Оренбург. г.	23	2491	1891	о Шавли, Ковенск. губ.	16	685	1034
* Тула, Тульской губ.	111	758	181	о Шадринскъ, Перм. г.	12	2450	1979
Тургай, Тургайской о.	0,9	3033	2409	о Шемаха, Бакинск. г.	20	2957	2353
Туркестанъ, Сиръ-Дарьинской обл.	12	3796	3934	о Шуша, Елизаветоп. г.	26	2879	2275
Тюмень, Тобольск. г.	30	2645	2087	о Шуя, Владимирской г.	19	810	279
Услить, Ярославск. г.	10	591	168	* Эриванъ, Эриванской г.	29	2814	2210
* Улеборгъ, Улебор. г.	13	622	1232	о Юрьевъ (Дерить) Лифл. губ.	42	318	860
о Умань, Кіевской губ.	29	1375	1103	Якутскъ, Якутской губ.	7	8563	7951
* Уральскъ, Уральской г.	37	2267	1663	о Ялта, Таврической губ.	13	2030	1478
				* Ярославль, Ярослав. г.	70	655	261
				Федосія, Таврической г.	27	1936	1384

# СПИСОКЪ

ПРОМЫШЛЕННЫХЪ ЗАВЕДЕНІЙ СМОЛЕНСКОЙ ГУБЕРНІИ.

№ по порядку.	№ по списку заведеній.	Какое заведеніе.	Кому принадле- житъ.	Мѣстоахожденіе заведенія.	Число рабо- чихъ.	Число паров. кот.
П о г о р о д у С м о л е н с к у .						
1	1	Кирпичный зав.	С. И. Жилинско- му.	Офицерская слоб.	83	2
2	2	Т о ж е	А. А. Пятницкой	Рославльское шоссе	23	—
3	3	Т о ж е	И. М. Лукину.	Рославльское шоссе	22	—
4	79	Т о ж е	Т. Е. Игнатьеву	Рославльское шоссе	40	—
5	160	Т о ж е	А. А. Кваскову	Ямское поле	22	—
6	158	Т о ж е	Т. Е. Игнатьеву	Ямское поле	36	1
7	207	Т о ж е	Н. С. Абрамову	Рачевка	9	—
8	4	Типографія	Я. Н. Подзем- скому	Благовѣщ. ул.	56	—
9	5	Т о ж е	С. Гуревичу.	Кирочная ул.	20	—
10	6	Т о ж е	П. А. Силину	Троицкое шоссе	11	—
11	93	Т о ж е	Д. А. Черевину.	Благовѣщен. ул.	27	—
12	8	Солодовый зав.	Розенблюмъ и Элькиндъ.	Ново-Москов. шоссе	8	—
13	9	Катушечная фаб.	В. В. Гергарди.	Старо-Москов. ул.	150	2
14	20	Пенько-трепаль- ное заведеніе.	Н. В. Шварцу.	Почтамтская ул.	55	—
15	44	Т о ж е	И. И. Швейце- ру.	Петропавловск. ул.	27	—
16	78	Кирпичный зав.	И. П. Бекину.	Краснинскій больш.	10	—
17	82	Табачная фаб.	П. В. Рыжикову	Петропавловск. ул.	15	1
18	83	Кафельный зав.	П. А. Будни- кову.	Тюремный переул.	80	1
19	84	Маслобойный з.	Д. Г. Зеликину.	Ново-Петерб. ул.	23	1
20	85	Т о ж е	Н. В. Шварцу.	Моховская ул.	23	1
21	86	Пивоварен. зав.	См. Акціонер. Обществу.	Проворская ул.	68	2
22	87	Пивоварен. зав.	А. В. Ефремен- кову.	Ново-Петерб. ул.	65	1

№ по порядку.	№ по списку заведеній.	Какое заведеніе	Кому принадле- житъ.	Мѣстонахожденіе заведенія.	Число рабо- чихъ.	Число паров. кот.
23	88	Лѣсопилн. зав.	Я. М. Зелинну.	Витебское шоссе	34	1
24	89	Механ. и столяр. заведен. фаб. перл. крупы, и мельница.	А. Г. Мадева- ному.	Рачевка	70	1
25	90	Ректификаціон- ный заводъ	П. А. Мачуль- скому.	Духовская ул.	8	2
26	91	Свѣчвой зав.	Смол. Епарх.	Аврамѣевск. у.	16	2
27	92	Кирпичный зав.	Кожевникову.	Витебское шоссе	16	—
28	94	Войлочное зав.	А. Л. Виногра- дову.	Набережн. Двѣпра	5	1
29	257	Паровая мельн.	Гердамъ.	Кіевскій большакъ	2	1
30	95	Бараночное зав.	М. Н. Колдуно- ву.	Витебское шоссе	16	—
31	97	Паркетное зав.	Ө. П. Синявско- му.	Витебское шоссе'	41	—
32	208	Столярная маст.	Г. К. Кирил- лову.	Богословская ул.	21	—
33	210	Пенько-трепаль- ное заведеніе.	И. Е. Ерофееву.	Московскій трактъ	16	—
34	251	Монументн. зав.	К. В. Боровско- му.	Трояцкое шоссе	25	—
35	7	Кожевенный зав.	Н. В. Шварцу.	2 Рыбацкая ул.	36	1
<b>П о С м о л е н с к о м у у ъ з д у.</b>						
1	10	Винокурен. зав.	Г. А. Мачуль- скому.	с. Шклянное, Ка- тынской вол.	16	1
2	11	Т о ж е	П. А. Мачуль- скому.	с. Пискариха, Ко- рохоткин. вол.	11	2
3	12	Винокурен. зав.	М. Г. Гаугеру.	с. Тюшино, Цур- ковской волости	6	1
4	13	Т о ж е	Е. Г. Герягросъ.	с. Покарново, Вла- димирской вол.	9	1
5	14	Паровая мельн.	М. К. Тенише- вой.	с. Талашкино, Бого- родицкой вол.	2	1
6	173	Т о ж е	И. П. Ивановой.	с. Аннинское,	2	1

№ по порядку.	№ по списку заведеній.	Какое заведеніе.	Кому принадле- житъ.	Мѣстонахождение заведенія.	Число рабо- чихъ.	Число паров. кот.
7	152	Лѣсопильн. зав.	И. М. Богданову.	с. Полозы, Влади- мирской вол.	18	1
8	203	Паровая мельн.	И. І. Яскольдъ- Клепацкому.	им. Мощинки, Вла- димирской вол.	1	1
9	220	Т о ж е	Л. В. Смольско- му.	им. Олыша, Катын- ской вол.	3	1
10	228	Кирпичный зав.	П. Ѳ. Квасковой.	хут. Незамѣтный, Катынской вол.	25	—
11	238	Паровая мельн.	В. Н. Вонляр- лярской.	с. Катынь, Катын- ской вол.	3	1
12	245	Винокурен. зав.	Ш. А. Левыки- ну.	с. Покровское.	5	1
		П о б ѣ	л ь с к о м у	у ѣ з д у.		
1	64	Кожевенный зав.	С. Т. Спицыну.	г. Бѣлый	7	—
2	65	Паровая мельн.	В. П. Грабли- нову.	г. Бѣлый	3	1
3	66	Лѣсопильн. зав.	Д. Я. Козлову.	им. Покровъ, По- кровской вол.	24	1
4	67	Т о ж е	Гр. Уваровымъ.	д. Тетерино, Хол- мовской вол.	25	1
5	69	Лѣсопильн. зав.	В. М. Страш- нову.	д. Дроновка, Нико- ло-Ветлицкой в.	19	1
6	70	Т о ж е	В. Д. Комягину.	д. Новики Верховье- Малышкинской в.	24	1
7	71	Т о ж е	И. А. Жегуно- ву.	с. Починокъ, Бол- шевской вол.	20	1
8	72	Винокурен. зав.	В. П. Энгель- гардтъ.	с. Климово, Николо- Ветлицкой вол.	12	1
9	75	Стекланный зав.	Ю. С. Нечаеву- Мальцеву.	с. Новосельскъ, Го- родковской вол.	192	2
10	175	Паровая мельн.	К. Л. Антуше- вичу.	с. Туранское, Егорьевской вол.	2	1
11	76	Т о ж е	Н. И. Кусакову.	с. Попово, Будин- ской вол.	3	1
12	77	Т о ж е	З. П. Коликову.	с. Хотулево, Бере- зовской вол.	3	1



№ по порядку.	№ по списку заведеній.	Какое заведеніе.	Кому принадле- житъ.	Мѣстонахожденіе заведенія.	Число рабо- чихъ.	Число паров. кот.
13	80	Лѣсопильн. зав.	Д. Я. Козлову.	им. Покровъ, По- кровской вол.	22	1
14	81	Т о ж е	Кн. Мещерской.	д. Жарновка, Бол- шевской вол.	16	1
15	260	Мыловарен. зав.	А. Е. Колесни- кову.	г. Бѣлый	3	—
16	167	Лѣсопильн. зав.	Г. М. Зафрену.	с. Фитино, Николао- Ветлицкой вол.	23	1
17	215	Т о ж е	Ш. Л. Данкину.	с. Дрогачево	24	1
П о В я з е м с к о м у у ъ з д у.						
1	125	Табачная фабр.	В. И. Гайдуко- ву.	г. Вязьма	18	1
2	126	Маслобойн. зав.	бр. Хохловымъ.	г. Вязьма	45	1
3	127	Т о ж е	насл. М. Лю- това.	г. Вязьма	75	3
4	163	Маслобойн. зав.	В. и А. Лю- товымъ.	г. Вязьма	31	1
5	129	Спичечная фаб.	С. А. Ельчин- скому.	г. Вязьма	366	1
6	130	Т о ж е	С. А. Ельчин- скому.	близъ г. Вязьмы	80	—
7	131	Т о ж е	бр. Хохловымъ.	г. Вязьма	109	1
8	132	Винокурен. зав.	насл. Лыкоши- на.	с. Григорьевское, Соловецкой вол.	10	1
9	133	Т о ж е	Дрызлову.	с. Безсоново.	10	1
10	134	Кожевен. зав.	Дм. Ал. Бате- нину.	г. Вязьма	23	—
11	179	Паровая мельн.	Н. С. Клетнову.	им Кочетово, Се- режанской вол.	3	1
12	150	Хлопкобойн. зав.	И. Я. Колесни- кову.	г. Вязьма	8	—
13	153	Льнообдѣлчное заведеніе.	бр. Себекинымъ.	г. Вязьма	68	—

№ по порядку.	№ по списку заведений.	Какое заведение.	Кому принадлежитъ.	Мѣстонахождение заведенія.	Число рабочихъ.	Число паров. кот.
14	261	Львообдѣлочное заведеніе	бр. Себекинымъ.	г. Вязьма	78	—
15	154	Т о ж е	А. А. Руженцеву.	г. Вязьма	82	—
16	155	Т о ж е	С. И. Чамову.	г. Вязьма	50	—
17	156	Т о ж е	насл. М. Лютова.	г. Вязьма	42	—
18	181	Т о ж е	Н. М. Лелянову.	г. Вязьма	113	—
19	182	Т о ж е	Н. М. Манюкову.	г. Вязьма	40	—
20	183	Т о ж е	Т. И. Дѣвкиной.	г. Вязьма	30	—
21	184	Т о ж е	В. А. Горькову.	г. Вязьма	60	—
22	185	Т о ж е	Ө. И. Нероновой.	г. Вязьма	39	—
23	186	Т о ж е	И. Я. Колесникову.	г. Вязьма	44	—
24	187	Т о ж е	М. А. Руженцеву.	г. Вязьма	50	—
25	188	Т о ж е	Д. В. Семенцеву.	г. Вязьма	31	—
26	190	Т о ж е	П. И. Колесниковой.	г. Вязьма	91	—
27	191	Т о ж е	М. И. Периву.	г. Вязьма	48	—
28	192	Т о ж е	В. И. Манюкову.	г. Вязьма	57	—
29	193	Т о ж е	В. М. Лебедеву.	г. Вязьма	32	—
30	194	Т о ж е	А. С. Овечникову.	г. Вязьма	30	—
31	195	Т о ж е	Д. П. Фатову.	г. Вязьма	39	—
32	197	Т о ж е	Е. И. Дѣвкиной.	г. Вязьма	64	—
33	198	Т о ж е	С. С. Хохлову.	г. Вязьма	46	—
34	199	Т о ж е	Повфизъ, Аренсъ и К°.	г. Вязьма	36	—
35	200	Т о ж е	М. И. Чемезинову.	г. Вязьма	34	—
36	202	Т о ж е	Д. П. Колесникову.	г. Вязьма	26	—
37	204	Т о ж е	И. И. Барятинскому.	г. Вязьма	40	—

№ по порядку.	№ по списку заведеній.	Какое заведеніе	Кому принадле- житъ.	Мѣстонахожденіе заведенія,	Число рабо- чихъ	Число паров. кот.
38	205	Льно-обдѣлочное завед.	Н. А. Бѣлобородову.	г. Вязьма	23	—
39	250	Т о ж е	И. Е. Чемизинову.	г. Вязьма	26	—
40	253	Мыловарен. зав.	А. И. Сябейкину.	г. Вязьма	4	—
41	249	Прядильн. фаб.	Т. А. Шелаеву.	г. Вязьма	18	—
42	213	Мыловарен. зав.	Е. П. Родионову.	г. Вязьма	3	—
43	223	Льнопрядильное заведеніе П о Г ж а т с к о м у у ъ з д у.	Тоддесъ.	г. Вязьма	30	—
1	53	Пивоварен. зав.	М. В. Черновой.	г. Гжатскъ	9	1
2	54	Мастерская сел.-хоз. орудій	М. И. Иванову.	г. Гжатскъ	18	—
3	55	Винокурен. зав.	Шапошниковымъ.	с. Родоманово, Пре- чистенской вол.	11	1
4	56	Т о ж е	В. П. Муромцеву.	с. Пречистое, Пре- чистенской вол.	7	1
5	58	Русская вышивальня	А. К. Рихао.	д. Козаково, Ново- Покровской вол.	40	—
6	59	Кирпичный зав.	В. И. Пономареву.	г. Гжатскъ	26	—
7	60	Кирпичный зав.	А. И. Герасимовой.	г. Гжатскъ	26	—
8	151	Лѣсопильн. зав.	Богдановымъ и Смолянову.	с. Мокрое, Мокрин- ской вол.	25	1
9	196	Кирпичный зав.	Косарову и Папкову.	ст. Уваровка Моск.- Брест. ж. д.	42	—
10	230	Винокурен. зав.	Ф. И. Будаговскому.	им. Павлово, Са- мойловск. вол.	5	1
11	236	Кирпичный зав.	С. И. Волкову.	ст. Уваровка. Моск.- Брест. ж. д.	24	—
12	254	Винокурен. зав.	Н. В. Муравьеву.	им. Скугарево.	9	1

№ по порядку.	№ по списку заведений.	Какое заведение.	Кому принадле- жить.	Мѣстонахождение заведенія.	Число рабо- чихъ.	Число паров. кот.
<b>П о Д о р о г о б у ж с к о м у у ъ з д у .</b>						
1	115	Лѣсопильн. зав.	Московск. лѣс. Т-ству.	д. Ржавчи	32	1
2	119	Винокурен. зав.	А. Е. Яяшину.	с. Николо-Кремя- ное	8	1
3	120	Т о ж е	Д. Н. Кузнецову	с. Городокъ, Лео- новской вол.	6	1
4	121	Т о ж е	бр. Котиковымъ.	с. Молодцлово	9	1
5	122	Т о ж е	Е. М. Михай- лову.	с. Котлино	7	1
6	124	Т о ж е	И. А. Піотраш- ко.	с. Чальцово	7	1
7	123	Кожевенный зав.	бр. Свѣшнико- вымъ.	г. Дорогобужь	19	—
8	143	Лѣсопильн. зав.	И. Н. Демехину.	пуст. Горушки	9	1
9	144	Т о ж е	В. В. Огдано- вичу	д. Семендяевская, Красноболот. вол.	17	1
10	145	Маслобойн. зав.	А. А. Степано- ву.	г. Дорогобужь.	3	1
11	147	Лѣсопильн. зав.	И. П. Станюко- вичу.	с. Оедоровка.	32	1
12	161	Т о ж е	бр. Левыкинымъ	с. Ковалево, По- лежакинск. вол.	24	1
13	169	Т о ж е	В. В. Огдано- вичу.	с. Корочарово, Ка- кушкинской вол.	20	2
14	224	Винокурен. зав.	А. П. Ковален- скому.	им. Семенково, Во- лочковской вол.	7	1
15	232	Лѣсопильн. зав.	Моск. лѣсопр. Т-ству.	им. Ивановское.	25	1
16	235	Винокурен. зав.	Е. А. Давыдову.	с. Мстиславская- Слободка.	8	1
17	243	Паровая мельн.	З. А. Больша- кову.	с. Рыжиково.	2	1
18	244	Заводъ сухой пе- регонки дерева	Г. Г. Барышни- ковымъ.	им. Буда, Волоч- ковской вол.	20	1
19	258	Кожевен. зав.	Д. Д. Гончарову.	г. Дорогобужь.	2	—

№ по порядку.	№ по списку заведений.	Какое заведение.	Кому принадле- житъ .	Мѣстонахождение заведенія.	Число рабо- чихъ.	Число паров. кот.
<b>П о Д у х о в щ и н с к о м у у ъ з д у .</b>						
1	98	Бумаго-прядиль- ная и ткацкая фабрика	Т-ству Ярцев- ской М-туры.	ст. Ярцево Моск.- Брест. ж д.	4200	19
2	99	Пивоварен. зав.	Юргенсу.	с. Петрово.	18	1
3	100	Винокурен. зав.	Я. В. Левыкину.	с. Петрово.	7	1
4	101	Лѣсопильн. зав.	О. И. Свѣшни- кову.	с. Савино.	24	1
5	102	Маслобойн. зав.	П. И. Щерба- кову.	с. Бартники.	18	1
6	136	Винокурен. зав.	Е. В. Деншель.	с. Аболонье, Тяп- ловской вол.	5	1
7	164	Лѣсопильн. зав.	В. В. Гергарди.	им. Симоновка, Ли- пецкой вол.	15	1
8	166	Фабрика Мар- сельской череп.	Э. Свенторжец- кому.	им. Дарьино.	14	—
9	180	Паровая мельн.	А. А. Еленов- скому.	с. Мазальцово, Ли- пецкой вол.	1	1
10	201	Лѣсопильн. зав.	М. Ш. Зелики- ну.	с. Давыдово, Су- щовской вол.	20	1
11	221	Т о ж е	Гальпериной и Эфросу.	им. Махѣво.	30	1
12	240	Т о ж е	Я. Д. Соколину.	с. Воронино, Зи- мицкой вол.	17	1
13	248	Винокурен. зав.	А. Е. Гесселю.	им. Алферово, Гор- кинской вол.	7	1
14	262	Паровая мельн.	А. И. Герну.	с. Мореве.	2	1
<b>П о Е л ь н и н с к о м у у ъ з д у .</b>						
1	107	Винокурен. зав.	В. О. Мишневу.	с. Марьино, Хмар- ской вол.	11	1
2	108	Т о ж е	А. О. Богущев- скому.	с. Хавино, Балту- тинской вол.	6	1

№ по порядку.	№ по списку заведений.	Какое заведение	Кому принадле- житъ.	Мѣстонахождение заведенія,	Число рабо- чихъ	Число паров. кот.
3	109	Винокурен. зав.	В. И. Гальцову.	с. Жегалово, Бал- тутинской вол.	4	1
4	110	Т о ж е	насл. М. В. Во- ронца.	с. Жданово, Пав- линовской вол.	8	1
5	111	Т о ж е	Ө. И. Бычков- скому.	с. Старая-Мятка, Заболотской вол.	8	-
6	112	Т о ж е	А. Г. Забѣлину.	с. Новая-Мятка, Заболотской вол.	7	—
7	113	Лѣсопильн. зав.	С. и М. Зель- довичамъ.	с. Кучерово.	21	1
8	117	Т о ж е	И. М. Юрасо- ву.	с. Новоспасское.	30	1
9	118	Винокурен. зав.	С. Д. Рудневой.	с. Никольское, Озерищенск. вол.	6	1
10	149	Лѣсопильн. зав.	В. М. Левыкину.	с. Демщина, Иво- нинской вол.	30	1
11	165	Т о ж е	М. З. Горнштей- ву.	им. Лапино, Вол- ково-Егор. вол.	40	1
12	209	Т о ж е	Т. М. Штембар- ту.	им. Бутырки, Забо- лотской вол.	9	1
13	214	Винокурен. зав.	В. Д. Вантро- пову.	им. Волобаево, Иво- нинской вол.	5	1
14	217	Лѣсопильн. зав.	И. М. Юрасову.	с. Никифоровское.	24	1
15	229	Т о ж е	кн. Долгоруко- вымъ.	с. Мутище.	18	1
16	233	Т о ж е	Х. У. Розен- цвейгу.	хут. Березкино, Ивонянск. вол.	26	1
17	237	Т о ж е	Н. В. Шварцу.	д. Березовка, Сы- чевской вол.	44	1
18	241	Винокурен. зав.	М. З. Черно- мордику.	им. Холмы, Гяѣз- диловской вол.	4	1
19	246	Лѣсопильн. зав.	Садовникову и Бѣлову.	д. Нарышкинская, Уваровской вол.	20	1
20	247	Т о ж е	Н. М. Клееву.	д. Конюховская, Сычевской вол.	20	1
21	255	Винокурен. зав.	Н. И. Глвнкѣ.	им. Шмаково.	6	1

№ по порядку.	№ по списку заведений.	Какое заведение.	Кому принадле- жить.	Мѣстонахождение заведенія.	Число рабо- чихъ.	Число паров. кот.
22	259	Паровая мельн.	.С И. Елисеѣву.	им Замошье, Осель- ской вол.	3	1
23	206	Т о ж е	Н. Н. Собор- скому.	г. Ельня.	3	1
		П о К р а	с н и н с н о	м у у ъ з д у.		
1	103	Винокурен. зав.	И. К. Гордзял- ковскому.	с. Ивановское, Ново-Михайл. в.	12	1
2	104	Т о ж е	Ю. В. Печков- скому.	с. Маньково.	8	1
3	105	Т о ж е	Е. В. Тѣлесни- ной.	с. Носково.	11	1
4	106	Т о ж е	В. К. Борисо- вичу.	с. Радьково.	6	2
5	116	Т о ж е	М. М. Толпыго	с. Чальцово.	5	—
6	176	Паровая мельн.	М. М. Толпыго.	с. Чальцово.	1	1
7	177	Т о ж е	А. Н. Попову.	с. Соболево.	6	1
8	225	Винокурен. зав.	И. Е. Коловратъ- Червинскому.	им. Шалковичи, Селецкой вол.	7	1
9	226	Т о ж е	К. И. Гордзял- ковскому.	им. Халѣево, Ново- Михайловск. в.	7	1
		П о П о р	ѣ ч е с н о м у	у ъ з д у.		
1	135	Винокурен. зав.	В. П. Рачин- скому.	с. Заборье, Лугов- ской вол.	5	1
2	137	Т о ж е	Х. П. Пашет- кину.	с. Глазково, Сло- бодской вол.	9	2
3	138	Т о ж е	С. М. Вейдликъ- Карць.	с. Воскресенское, Щучейской вол.	5	1
4	139	Паровая мельн.	И Д. Калинен- ко.	с. Татутино, Бо- родинской вол.	3	1
5	140	Т о ж е	А. В. Комарову	с. Васьково.	5	1
6	141	Т о ж е	И. В. Нелидову.	с. Дубаши.	3	1

№ по порядку.	№ по списку заведеній.	Какое заведеніе	Кому принадле- житъ.	Мѣстоахожденіе заведенія.	Число рабо- чихъ	Число паров. кот.
7	142	Ватная фабрика и винокуренный заводъ.	П. А. Геденову.	с. Хотѣево, Дубровской вол.	15	2
8	146	Заводъ сухой перегонки дер.	Г. А. Кривошекову.	им. Грядки, Рибшевской вол.	5	1
9	178	Паровая мельн	А. В. Рачинскому.	с. Боярщина, Семеновской вол.	2	1
10	242	Т о ж е.	В. Л. Сѣшникову.	д. Чабуры.	2	1
П о Р о с л а в л ь с к о м у у ѣ з д у.						
1	15	Маслобойн. зав.	И. И. Кругликову.	г. Рославль.	76	1
2	16	Т о ж е.	бр. Полозовымъ.	г. Рославль.	71	1
3	17	Пенько-прядильное заведеніе.	И. Е. Бѣляеву.	г. Рославль.	15	—
4	18	Кожевенный зав.	И. И. Полозову.	г. Рославль.	20	—
5	19	Кирпичный зав.	Ө. Г. Куричину.	г. Рославль.	15	—
6	21	Типографія.	Ө. Н. Екимову.	г. Рославль.	5	—
7	22	Т о ж е.	Д. В. Рафаилову.	г. Рославль.	6	—
8	24	Стеклян. зав.	Я. М. Магидсону.	им. Никольское, Рѣзановской в.	100	—
9	265	Лѣсопильн. зав.	Я. М. Магидсону.	Тамъ-же.	51	1
10	25	Т о ж е.	К. І. Великовскому.	с. Ивановское, Жарынской в.	10	1
11	28	Т о ж е.	З. М. Черняку.	д. Скоторжь, Рѣзановской. в.	50	2
12	29	Т о ж е.	Левину и Пенькову.	д. Бѣсѣдки, Ершичской в.	22	1
13	30	Т о ж е.	Москов. лѣсопр. Т-ству.	д. Маринское, Луговской вол.	23	1
14	31	Т о ж е.	С. Е. Зеликину.	д. Осиновка.	41	1



№ по порядку.	№ по списку заведеній.	Какое заведеніе.	Кому принадле- житъ.	Мѣстонахожденіе заведенія.	Число рабо- чихъ.	Число паров. кот.
15	32	Хрустальн. зав.	И. А. Соколову, Ново-Дереб.	д. Троствено, Полу- евской в.	347	1
16	33	Т о ж е.	И. А. Соколову Марьинскій	с. Каменецъ, Корсиковской в.	165	1
17	34	Стекольн. зав.	А. К. Мухину.	д. Ворга Горенов- ской вол.	160	1
18	36	Т о ж е.	Л. З. Гуревичу.	с. Приселье, Еρμο- линской вол.	165	—
19	37	Зав. фосфорит- ной муки.	насл. К. В. Мя- соѣдова.	д. Бѣльская, Радич- ской вол.	3	—
20	38	Заводъ для раз- мола фосфори- товъ.	И. В. Мюге.	с. Косицы, Радич- ской вол.	8	—
21	23	Спиртоочистной заводъ.	бр. Круглико- вымъ.	г. Рославль.	3	1
22	39	Винокурен. зав.	В. Г. Плотнико- ву.	с. Пустосель, Рѣза- новской вол.	10	—
23	40	Т о ж е.	бр. Круглико- вымъ.	с. Турово, Епишев- ской вол.	7	1
24	41	Т о ж е.	насл. Арбузова.	х. Алешинскій, Сергіевской вол.	5	—
25	42	Т о ж е.	Е. Р. Эйхгольцъ.	с. Михайловское, Ново-Рудн. вол.	7	1
26	43	Т о ж е.	Ө. А. Крылову.	с. Александровское Ворошиловск. в.	6	—
27	44	Паровая мельн.	К. Краузе.	д. М-Стодолище, Полуевской в.	2	1
28	46	Лѣсопильн. зав.	бр. Юкинымъ.	с. Черепово, Ново- Руднян вол.	24	1
29	171	Паровая мельн.	И. Г. Пруднико- ву.	им. Шанталово	2	1
30	172	Т о ж е.	Н. А. Пруднико- ву.	г. Рославль.	3	1
31	216	Т о ж е.	Я. В. Прокопен- кову.	с. Раковка, Еρμο- линской вол.	3	1
32	218	Лѣсопильн. зав.	Х. М. Рискеру.	д. Боговки, Воро- шиловской вол.	21	1
33	227	Т о ж е.	Г. А. Левину.	д. Слѣпцовская, Епишевск. вол.	55	1

№ по порядку.	№ по списку заведений.	Какое заведение.	Кому принадле- жить.	Мѣстонахождение заведенія.	Число рабо- чихъ.	Число паров. кот.
34	231	Кирпичный зав.	И. Ф. Максимо- ву.	г. Рославль.	3	—
35	234	Винокурен. зав.	А. И. Ларионо- вой.	с. Рѣзаново.	6	1
36	239	Лѣсопильн. зав.	А. С. Комаро- вой.	с. Щеткино, Пры- щанской вол.	18	1
37	252	Т о ж е.	С. Х. Лурье.	хут. Коростовець, Корсиковск. вол.	20	1
38	256	Мукомольн. мел.	И. А. Артемье- ву.	им. Федоровское, Рогяѣдинск. вол.	3	—
39	73	Т о ж е.	С. А. Людого- вскому.	с. Ново-Спасское.	8	—
		П о С ы ч е в с к о м у		у ъ з д у.		
1	61	Табачная фаб.	бр. Шкапинымъ.	г. Сычевка.	40	—
2	62	Пивоварен. зав.	яасл. В. Н. Ло- това.	г. Сычевка.	6	—
3	63	Льнообдѣл. зав.	кн. Мещерской.	им. Дугино.	28	—
4	174	Паровая мельн.	кн. Лобанову-Ро- стовскому.	с. Александровское, Торбѣвск. вол.	2	2
5	211	Лѣсопильн. зав.	Н. И. Смиряги- ву.	с. Никольское, Караваевск. вол.	16	2
		П о Ю х н о в с к о м у		у ъ з д у.		
1	47	Лѣсопильн. зав.	кн. Юсуповой.	с. Бородино, Под- сосонской в.	30	2
2	48	Винокурен. зав.	Д. М. Ястребо- ву.	с. Желанья.	15	1
3	49	Т о ж е.	И. Ѳ. Ястребову.	с. Еленка, Городи- щенской вол.	12	1
4	50	Т о ж е.	Е. М. Соленову.	с. Кабелево, Рупо- совской вол.	8	1
5	52	Картонно-бума- жная фабр.	кн. Юсуповой.	с. Бородино, Под- сосонской вол.	43	2
6	51	Оберточно-бума- жная фабрика.	Ф. Ф. Андер- сонъ.	с. Блиново, Моча- ловской вол.	25	1

**ПРОМЫСЛЫ  
ГОСУДАРСТВЕННЫХЪ КРЕСТЬЯНЪ**

СМОЛЕНСКОЙ ГУБЕРНІИ

*въ 1850-хъ годахъ.*

---

Я. А. Лилецкій.

---

ИЗДАНИЕ  
СМОЛЕНСКАГО ГУБЕРНСКАГО СТАТИСТИЧЕСКАГО КОМИТЕТА.

---

СМОЛЕНСКЪ.  
Типографія П. А. Силина,  
1901.

Печатано съ разрѣшеніе Г. Смоленскаго Губернатора.

# ПРОМЫСЛЫ ГОСУДАРСТВЕННЫХЪ КРЕСТЬЯНЪ СМОЛЕНСКОЙ ГУБ.

ВЪ 1850-ХЪ ГОДАХЪ.

## ВВЕДЕНІЕ.

Матеріалъ, на основаніи котораго составлено настоящее изслѣдованіе, впервые, кажется, подвергнется разработкѣ въ нашей статистической литературѣ: это данныя, собранныя въ 1850 году чинами Министерства Государственныхъ Имуществъ для цѣлей кадастраціи. Въ виду такой своей цѣли--приспособить все изслѣдованіе главнымъ образомъ, къ выясненію доходовъ государственныхъ крестьянъ и ихъ платежной способности, эти данныя представляютъ изъ себя рядъ цифръ, порою очень удачно сгруппированныхъ и являющихся поэтому въ высшей степени удобными для дальнѣйшихъ статистическихъ изслѣдованій.

Въ частности матеріалъ по промысламъ представленъ въ слѣдующемъ видѣ.

Изъ подворныхъ данныхъ въ особое «дѣло по такому-то уѣзду» выбраны въ формѣ вѣдомости по каждому селенію свѣдѣнія о количествѣ промышленниковъ по каждому промыслу отдѣльно, о срокахъ занятій, о числѣ мѣсяцевъ занятія cadaго промышленника. При этомъ, если въ какомъ-либо видѣ промысла крестьяне уходили на разные сроки или въ разное время, то такая группа раздѣлялась на однородныя по срокамъ и по времени отхода.

Записи носятъ такой характеръ.

С. Липцы

землекопы съ Апр. до Октября—7 мѣс.—3 человека

» съ 15 Март. до Октября—6½ мѣс.—4 »

» съ 1 Окт. до 15 Апр.—6½ мѣс.—1 » и т. д.

Матеріалъ, заключающій, такимъ образомъ, важныя данныя, имѣетъ и существенные недостатки: нѣтъ прямыхъ данныхъ о величинѣ заработка, нѣтъ, въ большинствѣ случаевъ, указанія на положеніе въ промыслахъ—предприниматель ли это, рабочій или одиначка, нѣтъ точнаго распредѣленія на заработки мѣстные и отхожіе. Последнее поэтому пришлось сдѣлать приблизительно и причислять къ мѣстнымъ или отхожимъ, судя по размѣру отхода, по продолжительности и по давнымъ, которыя мы нашли въ книгѣ Я. Соловьева, основанной на томъ же кадастровомъ изслѣдованіи. \*)

Но несмотря на это, нечего, конечно и указывать, какъ много точное цифровое вычисленіе можетъ дать для историческаго выясненія экономической эволюціи вообще и въ частности для исторіи промысловъ.

Для Смоленской губ. существуетъ, кромѣ того, очень цѣнная работа извѣстнаго дѣятеля эпохи освобожденія крестьянъ, Я. А. Соловьева. Но, кромѣ нѣкоторыхъ вычисленій, эта работа не даетъ детальнаго цифроваго описанія губерніи. Она носитъ слишкомъ общій, большею частью описательный характеръ и совершенно почти не останавливается надъ выясненіемъ причинъ даннаго явленія, его закономерности и связи съ общимъ теченіемъ хозяйственной жизни. Поэтому цифровую работу пришлось всю передѣлать; пришлось заново группировать матеріалъ въ таблицы. Но отдѣльныя замѣчанія Соловьева какъ наблюдателя и освѣщеніе изучаемыхъ явленій часто очень глубоки, и мы дополняли ими нашу работу тамъ, гдѣ цифровой матеріалъ отказывался служить.

Въ частности описанія нѣкоторыхъ отдѣльныхъ видовъ промысловъ, которые ярко характеризуютъ тогдашнее положеніе, взяты нами почти цѣлкомъ у Соловьева. Кромѣ данныхъ изъ «дѣла о промыслахъ», были использованы нѣкоторыя другія «дѣла» для сопоставленія отхода съ остальными условіями крестьянскаго быта: количествомъ земли, урожаемъ, количествомъ дѣсовъ и т. д.

Мы остановились на изслѣдованіи только трехъ уѣздовъ, Гжатскаго, Юхновскаго и Сычевскаго, исключительно потому, что эти уѣзды въ настоящее время являются наиболѣе отхожими въ губер-

---

\*) Къ этой книгѣ мы будемъ возвращаться много разъ, она озаглавлена «Сельско-хозяйственная статистика Смоленской губерніи» М. 1855 г.

вія и найбільше характерними въ этомъ отношеніи. На нихъ удобнѣе всего выяснять исторію, причины происхожденія промысловъ, удобнѣе всего опредѣлить «вѣсь», значеніе ихъ въ общей крестьянской экономикѣ.

«Не разяснивъ прошедшаго,» — такъ zaczynaєть свое изслѣдованіе Соловьевъ, — «трудно говорить о настоящемъ». Этимъ оправдывается и объясняется характеръ нашей работы.

Мы должны прибавить, что инициатива этой работы, самая мысль обратиться къ кадастровымъ данымъ для изученія промысловъ Смоленской губ. принадлежитъ С. П. Середѣ.

---

## Г Л А В А I.

Народонаселеніе трехъ восточныхъ уѣздовъ—Гжатскаго, Сычевскаго и Юхновскаго, въ началѣ 50-хъ годовъ, распредѣлялось слѣдующимъ образомъ:

	Мужчинъ.	Женщанъ.	Итого.	На квадр. версту.
Гжатскій у.	55811	61947	117758	34
Юхновскій у.	50251	51776	101927	29
Сычевскій у.	45315	50802	96117	40
Средн. по губерн.	—	—	—	22

Въ нихъ государственные и помѣщичьи крестьяне распредѣлялись неравномѣрно.

### Мужского пола.

	Государ.	Помѣщ.	Итого.	% государ.	% помѣщ.
Гжатскій у. . . .	12042	39758	51800	23,2	76,8
Юхновскій у. . . .	6132	40648	46780	13,1	86,9
Сычевскій у. . . .	12148	29109	41257	29,4	70,6

Такимъ образомъ, съ перваго взгляда можно подумать, что выводы, которые будутъ сдѣланы о развитіи дореформенныхъ промысловъ и о дореформеннаго отхода не будутъ имѣть болѣе общаго значенія, такъ какъ государственные крестьяне составляютъ только незначительную долю общей крестьянской массы: въ Юхновскомъ всего 13,1%, въ Гжатскомъ около  $\frac{1}{4}$ , а въ Сычевскомъ нѣсколько меньше  $\frac{1}{2}$ . Но это предположеніе колеблется цѣлымъ рядомъ другихъ, которые показываютъ, что даже изучая сравнительно меньшую часть населенія, можно установить болѣе или менѣе точную картину промысловъ трехъ восточныхъ уѣздовъ.



Прежде всего въ приблизительно одинаковомъ положеніи съ государственными крестьянами, по возможности свободно уходить изъ деревни на заработки находились только тѣ изъ помѣщичьихъ крестьянъ, которые были на оброкѣ. Крестьяне же, бывшіе на барщинѣ, не могли уходить ни на промыслы, требующіе отхода на годы, ни на промыслы, которые отрываютъ на весеннее и лѣтнее время. Между тѣмъ такого рода промыслы, какъ будетъ видно изъ дальнѣйшаго, особенно были распространены между Государственными крестьянами, которые *все* находились на оброкѣ и *все* пользовались свободой передвиженія.

«По времени промысловыхъ занятій,» говоритъ Соловьевъ, «помѣщичьи крестьяне не могутъ принимать полного участія въ господствующихъ промыслахъ. Работниками по земледѣлію, фабричными и плотниками они не могутъ быть, если находятся на барщинѣ, потому что занятія всѣхъ поименованныхъ крестьянъ производятся лѣтомъ или круглый годъ.»

По даннымъ «Трудовъ редакціонныхъ комиссій для составленія положенія о крестьянахъ, выходящихъ изъ крѣпостной зависимости» т. IV., относящихся къ концу 50-хъ годовъ, распредѣленіе крестьянъ на оброчныхъ и издѣльныхъ (барщинныхъ) у владѣльцевъ, имѣющихъ болѣе 100 душъ мужского пола было таково:

	Т Я Г О Л Ъ.			Душъ мужского пола.	% издѣльныхъ ко всѣмъ тягланъ.	
	Оброчныхъ.	Издѣльныхъ.	Частью оброчн., частью издѣльн.			Итого.
Гжатскій . . . . .	24 98 <sup>5</sup> / <sub>100</sub>	39 39 <sup>1</sup> / <sub>100</sub>	25 39 <sup>1</sup> / <sub>100</sub>	89 77 <sup>2</sup> / <sub>100</sub>	31 677	48,9
Юхновскій . . . . .	22 82 <sup>1</sup> / <sub>100</sub>	27 09 <sup>5</sup> / <sub>100</sub>	392	53 34	22 473	50,8
Сычевскій. . . . .	31 32 <sup>1</sup> / <sub>100</sub>	35 02 <sup>5</sup> / <sub>100</sub>	2 489	81 24	22 521	43,1

т. е. въ Гжатскомъ и Сычевскомъ уѣздахъ можно исключить изъ разсмотрѣнія 43% всѣхъ помѣщичьихъ крестьянъ, а въ Юхновскомъ даже цѣлыхъ 50%. У многихъ же владѣльцевъ % издѣльныхъ еще выше чѣмъ у крупныхъ.

Такииъ образомъ, вѣроятность возможности распространенія выводовъ на помѣщичьихъ крестьянъ, уходящихъ на промыслы, значительно увеличится. Въ дальнѣйшемъ мы остановимся поэтому исключительно на государственныхъ, такъ какъ даже въ распоряженіи Соловьева находились только отрывочныя свѣдѣнія о промыслахъ помѣщичьихъ крестьянъ, а у насъ такихъ данныхъ еще меньше.

Но тѣмъ не менѣе въ силу указаннаго выше, выводы о государственныхъ крестьянахъ съ извѣстными оговорками могутъ быть распространены на всѣхъ крестьянъ каждаго изъ уѣздовъ.

Государственныя крестьяне были распределены на волости, волости — на общества. Волость государственныхъ крестьянъ — понятіе чисто административное, общество — территоріальное. Въ составъ волости входили иногда общества, лежащія другъ отъ друга на десятки верстъ и имѣющія поэтому совершенно различный характеръ. Всего волостей было въ Гжатскомъ у. три: Острицкая, Липецкая и Михайловская, составляющихъ 10 обществъ; въ Юхновскомъ у. двѣ волости: Воскресенская и Рупосовская — 6 обществъ, и въ Сычевскомъ — 3 волости: Васкаковская, Писковская и Воскресенская — 10 обществъ.

Въ виду гораздо большей территоріальной и экономической однородности обществъ, матеріалъ разрабатывался и группировался тоже по обществамъ. И общества, и волости тогдашнія были гораздо крупнѣе нынѣшнихъ. Во всѣхъ трехъ уѣздахъ въ среднемъ на волость приходилось 3500 душъ мужского пола, а на общество 1200, тогда какъ по изслѣдованіямъ 80-хъ годовъ на волость приходилось всего около 1800—2000 душъ. Поэтому принятая здѣсь разработка по обществамъ будетъ заключать въ себѣ цифры нѣсколько меньшія, чѣмъ въ позднѣйшихъ изслѣдованіяхъ, но все таки достаточно крупныя, чтобы можно было съ ними оперировать. — Въ среднемъ на общество приходилось около 350 дворовъ съ значительными, впрочемъ, колебаніями отъ 148 дворовъ (Зиловское общество Сычевскаго у.) до 552 дворовъ (Клушинское общество Гжатскаго у.).

«Названію *сельскіе промыслы*», говоритъ Соловьевъ, «мы даемъ самое обширное значеніе. Всѣ средства къ заработкамъ мы называемъ этимъ именованіемъ. По вашему сельскій промышленникъ и тотъ, кто идетъ на фабрику, и тотъ, кто занимается торговлей, точно также какъ и тотъ, кто отправляется на шоссеиныя работы, да-

же тотъ, кто нанимается въ работники для земледѣльческихъ занятій. Такимъ образомъ промысловому работнику противопоставляется земледѣльческій въ томъ смыслѣ, когда сей послѣдній занимается обработкой всей земли, предоставленной ему отъ казны или отъ помѣщика».

Итакъ, подь «промысломъ» изслѣдователи, производившіе кадастръ, понимали всякое иное занятіе, кромѣ обработки земли въ своемъ хозяйствѣ. Они смотрѣли на промыслы только съ одной точки зрѣнія—какъ на подсобный заработокъ къ главному земледѣльческому. «Русскій крестьянинъ въ одно и то же время и земледѣлецъ, и промышленникъ, очень часто и торговецъ. У насъ нѣтъ ни особыхъ классовъ, ни мастеровыхъ, ни фабричныхъ, нѣтъ людей исключительно занимающихся безыскусственными работами: черными въ селахъ и городахъ, на шоссейныхъ и желѣзныхъ дорогахъ, на пристаняхъ и на баркахъ и т. д. Тѣ же самые крестьяне земледѣльцы нанимаются въ дворники, въ кучера, въ половые, въ банщики и даже офиціанты. Земля и всё связанное съ нею отрасли сельскаго хозяйства служатъ основаніемъ благосостоянія русскаго крестьянина. Промышленность, торговля и потребности городской жизни доставляютъ ему побочныя средства къ его содержанію» \*).

Дальнѣйшій детальный анализъ распредѣленія промысловъ по временамъ года и по продолжительности выяснитъ, въ какой мѣрѣ не вѣрна эта точка зрѣнія въ примѣненіи къ крестьянамъ восточныхъ уѣздовъ Смоленской губ.

Теперь же остановимся на выясненіи нѣкоторыхъ причинъ, гнавшихъ уже 50 лѣтъ назадъ крестьянъ отъ земли въ поиски за заработками.

Характерной чертой проходитъ черезъ всю первую половину XIX вѣка усиленное истребленіе одного изъ важнѣйшихъ даровъ природы—лѣса, дававшего всевозможные заработки окружающему населенію: рубка и сплавка, постройка и плаванье на баркахъ, гонка дегтю и т. д. Со времени генеральнаго межеванія, т. е. съ послѣдней трети XVIII столѣтія и до 1850 г. измѣненія въ площади лѣсовъ трехъ восточныхъ уѣздовъ представлялись въ слѣдующемъ видѣ:

---

\*) Соловьевъ стр. 384.

	По генеральному межеванію.		Въ 1850 году.		% уменьшенія.	Мѣсто по лѣсности въ губерн.		Лѣса на душу мужского пола въ 1850 году.
	Подъ лѣсомъ десятинъ	На 1000 д. подъ лѣс.	Подъ лѣсомъ десят.	На 1000 д. подъ лѣс.		По генер. межеванію.	Въ 1850 г.	
Гжатскій у. . .	183636	534	34384	100	81,3	3	Послѣднее.	2/3
Юхновскій у. . .	131787	218	35953	100	72,8	9		1/2
Сычевскій у. . .	51690	366	23676	100	54,2	12		2/3
По губерніи . .	2503575	514	1406441	317	43,8	—		3

Истребленіе лѣсовъ шло гигантскими шагами: въ Гжатскомъ у. было уничтожено  $\frac{2}{3}$  прежняго количества, въ Юхновскомъ — около  $\frac{3}{4}$ , въ Сычевскомъ больше половины. Гжатскій у., который прежде занималъ по лѣсности третье мѣсто, передвинулся на послѣднее. Остальные же два и въ концѣ XVIII вѣка не отличались особенною лѣсностью, а къ 50-мъ годамъ эта площадь уменьшилась еще больше.

У государственныхъ крестьянъ лѣсовъ было еще меньше.

Изъ 1000 десятинъ лѣсовъ.

Гжатскій у. . . . .	203
Юхновскій у. . . . .	29
Сычевскій у. . . . .	67
По губерніи. . . . .	230

Опять таки Юхновскій и Сычевскій у. у. стоятъ на послѣднемъ мѣстѣ, а въ Гжатскомъ лѣсовъ меньше средняго. При этомъ многія изъ казенныхъ селеній вовсе не были надѣлены лѣсомъ.

«Со времени генеральнаго межеванія прошло  $\frac{3}{4}$  столѣтія, народонаселеніе увеличилось; усилился также сбытъ лѣса по разнымъ направленіямъ въ такія мѣста, которыя прежде не нуждались въ

немъ. Отъ этого произошли замѣтныя измѣненія какъ въ общемъ пространствѣ лѣсовъ, такъ и въ распредѣленіи ихъ по уѣздамъ. Уменьшеніе лѣсовъ несомнѣнно... \*)

«Два уѣзда Гжатскій и Ельнинскій, преимущественно первый, сильно пострадалъ въ этомъ отношеніи. Кромѣ большаго народонаселенія, въ Гжатскомъ у. много истреблено лѣсовъ на постройку барокъ для гжатскихъ пристаней, въ особенности въ то время, когда судоходство по рѣкѣ Гжати было въ полномъ развитіи. Также съ истребленіемъ лѣсовъ около Москвы, Гжатскій уѣздъ сталъ снабжать древнюю столицу своими лѣсными матеріалами, сплавляя ихъ по рѣкѣ Москвѣ, что продолжается до сихъ поръ, но въ размѣрахъ годъ отъ году меньшихъ» \*\*).

Столь же печально было и положеніе земледѣлія, «общая система хозяйства, говоритъ Соловьевъ, обыкновенная трехпольная. Въ здѣшней губерніи, гдѣ такъ мало луговъ, при истощенныхъ и дурного качества земляхъ, неудобства настоящей системы представляются очевидно въ частыхъ неурожаяхъ. Но существуетъ много почти неодолимыхъ препятствій къ замѣнѣ этой системы другими съ посѣвами кормовыхъ травъ. Улучшеніе крестьянскаго хозяйства, по общему мнѣнію, встрѣчаетъ препятствіе въ способѣ пользованія землями по душамъ или тягламъ». Въ среднемъ по губерніи на душу приходилось сѣна всего 78 пудовъ. Въ Гжатскомъ у. — нѣсколько выше средняго — 86 пудовъ, но въ Сычевскомъ и особенно въ Юхновскомъ гораздо ниже: въ первомъ — 66 пудовъ, во второмъ всего 32 пуда — послѣдній въ губерніи.

Въ дополненіе къ этому техника земледѣльческая была крайне низка, обыкновенная соха, «бороньба же совершается большею частью легкими деревянными боронами, которыя устраиваются самими крестьянами... Дѣйствіе этого орудія при легкости его и худомъ устройствѣ, весьма маловажно и удобно только для самыхъ легкихъ почвъ» (Соловьевъ).

Соотвѣтственно этому получались и урожаи. Изъ таблицы, находящейся ниже, видно, что средній лучший урожай ржи на десятину былъ 6,25 четвертей или 50 мѣръ, а въ нѣкоторыхъ обще-

\*) Соловьевъ стр. 343.

\*\*\*) id стр. 344.

отвахъ онъ спускался до 4,50 четвертей или 36 мѣръ. При среднемъ посѣвѣ въ 12 мѣръ на десятину выходитъ, что высшій урожай давалъ всего самъ 4, спускаясь до самъ 3 и даже ниже. Это среднія цифры. Но они часто спускались еще ниже: неурожая были обычнымъ явленіемъ.

Въ связи со всѣмъ этимъ, населеніе должно было искать другихъ занятій и чѣмъ дальше, тѣмъ въ большей мѣрѣ, потому что само оно возрастало, хотя и не въ столь большой степени.

Война 1812 года сильно отразилась на ростѣ народонаселенія. Между 1816 и 1834 г. г., т. е. между 7 и 8 ревизіями, ежегодный приростъ народонаселенія составлялъ менѣе  $\frac{1}{2}$  ‰, такъ что цифра общаго числа жителей по 8 ревизіи почти совпадаетъ съ числомъ жителей по 6 ревизіи, бывшей въ 1811 году. Такимъ образомъ, для покрытія ущерба народонаселенія, происшедшаго во время и послѣ отечественной войны до 1816 года, необходимо было 18 лѣтъ. Губернія не могла скоро оправиться, потому что экономически населеніе было слабо. «Торговля, которой нѣкогда славился Смоленскъ, упала. Не было также причины къ богатому развитію промышленности. Наконецъ, что важнѣе всего земли истощались, а поддержать плодородіе при недостаткѣ луговъ было невозможно». (Соловьевъ).

Но и послѣ 1834 г. ростъ населенія нисколько не увеличился и шель впередъ крайне медленнымъ темпомъ. Въ 1834 г. всего населенія было 1056364 человекъ, а въ 1850 г. по 9 ревизіи — 1091292, т. е. за 16 лѣтъ возрастаніе было всего на 34928 человекъ или на 3,3‰, что въ годъ составляетъ всего  $\frac{1}{2}$  ‰.

Причины такого медленнаго роста сдѣлаются вполне понятны, если замѣтить, что изъ 16 лѣтъ, протекшихъ между 8 и 9 ревизіями, семь было неурожайныхъ: 1835, 41, 40, 45, 46 и 50, а 1848 г., кромѣ того холерный. И все-таки, не смотря на рядъ такихъ неблагоприятныхъ условій, населеніе въ трехъ восточныхъ уѣздахъ было гуще, плотнѣе, чѣмъ въ остальныхъ, хотя и приростъ въ Гжатскомъ и Юхновскомъ былъ ниже средняго, и только въ Сычевскомъ нѣсколько выше средняго по губерніи.

	Приростъ 1834 по 1850 г.
Гжатскій у. . . . .	2,2
Юхновскій у. . . . .	1,3
Сычевскій у. . . . .	3,8
По губерніи . . . . .	3,3

Какъ видно изъ таблички, помѣщенной въ началѣ этой главы плотность населенія въ трехъ восточныхъ уѣздахъ значительно превышала среднюю по губерніи, въ Гжатскомъ у. на квадратную версту приходилось 34 человѣка, въ Юхновскомъ 29 и въ Сычевскомъ 40, тогда какъ средняя по губерніи была всего 22 человѣка.

Естественно, что это обстоятельство также должно было давать основной тонъ въ поискахъ за заработками. Каковы бы ни были колебанія въ размѣрахъ вѣдъ сельско-хозяйственной, промысловой дѣятельности населенія, но оно высылало изъ каждой деревни, изъ cadaго села извѣстное количество лишнихъ рукъ, оно нуждалось въ этихъ постороннихъ заработкахъ. Какъ велика была эта нужда, какъ велики были тогда перенаселеніе и «лишніе рты» въ деревнѣ, можно судить по слѣдующему сопоставленію.

	На квадратную версту въ 1850 г.	въ 1897 г.	% увеличенія или уменьшенія.
Гжатскій у. . . . .	34	29,7	-12,7
Юхновскій у. . . . .	29	34	+17,2
Сычевскій у. . . . .	40	40,1	0
По губерніи . . . . .	21	31,6	+50,5

За 47 лѣтъ населеніе всей губерніи увеличилось на половину, тогда какъ въ Юхновскомъ у. всего на 17,2 %, въ Сычевскомъ не измѣнилось, а въ Гжатскомъ даже уменьшилось на 12,7%.

Въ нашу задачу не входитъ динамическое изученіе занимающаго насъ явленія, и мы указали на него только для того, чтобы констатировать, какъ недостаточны и незначительны должны были быть тѣ средства, которыя населеніе могло найти на мѣстѣ; оно отсылало весь приростъ на сторону или въ формѣ отхожихъ промысловъ, т. е. постепенно оставляя деревню и отвыкая отъ нея, или путемъ прямого выселенія. Съ 1835 по 1850 г. выселилось государственныхъ крестьянъ (мужского пола).

Число душъ. На 1000 душъ  
переселенцевъ.

Гжатскій у.	2135	172
Юхновскій у.	2891	437
Сычевскій у.	185	15
По губерніи	14321	152

Переселялись, главнымъ образомъ, въ многоземельныя губерніи: Екатеринославскую, Саратовскую, Оренбургскую и, преимущественно, Тобольскую. Опять-таки въ Гжатскомъ и особенно Юхновскомъ у. переселеніе выше средняго. Переселеніе же изъ Сычевскаго у., замѣчаетъ Соловьевъ, мало потому, что здѣсь значительно развиты довольно выгодные промыслы. Это значитъ, какъ мы только что замѣтили, что у населенія, вмѣсто простого бѣгства, былъ иной выходъ.

Обратимся теперь къ той средѣ, отъ которой уходило населеніе — къ землѣ. Благодаря тому, что средняя урожайность очень точно опредѣлялась при кадастровыхъ изслѣдованіяхъ, мы взяли этотъ признакъ. Зная количество земли, приходящейся на душу въ каждомъ обществѣ и размѣръ урожая ржи на десятину, простымъ перемноженіемъ и дѣленіемъ на три (такъ какъ при трехпольи засѣвается озимымъ одна треть поля) опредѣлялся сборъ ржи на душу. Сборъ съ арендованной земли можно не принимать во вниманіе, потому что «наемъ пахотныхъ земель въ здѣшней губерніи есть исключеніе. Изъ помѣщичьихъ никто не нанимаетъ, а изъ крестьянъ, если и нанимаютъ, то одни зажиточные и имѣющіе много скота». (Соловьевъ).

(См. таблицу). Здѣсь сразу бросается точная и повторяющаяся въ предѣлахъ каждой волости связь между величиной сбора ржи на душу, т. е. количествомъ продовольствія и размѣромъ промышленной дѣятельности населенія: чѣмъ выше урожай въ обществѣ, тѣмъ промысловъ меньше и наоборотъ. Мы замѣчаемъ только одно отклоненіе въ Колодскомъ общ. Гжатскаго у.

Въ Гжатскомъ у. сборъ ржи колебался между 3,36 четв. (Рубцовское общ.) и 5,95 четв. (Покровское общ.), а число промышленниковъ между 30,7%, въ Вѣшковскомъ общ. (третьемъ въ уѣздѣ по величинѣ урожая) и 74,8% въ томъ же Рубцовскомъ. Въ Юхновскомъ у. колебанія урожая были: 4,37 четв. въ Мочалов-





скомъ общ. и 6,69 чтв. во Власовскомъ, а отхода 30,9% и 69,3% въ тѣхъ же обществахъ, но въ иномъ, конечно, порядкѣ. Въ Сычевскомъ у. низшій сборъ былъ въ Агафоновскомъ общ.—3,49 чтв., а высшій въ Тюлинскомъ—5,14 чтв. Наименьшее число промышленниковъ—44,6% въ томъ же Тюлинскомъ обществѣ, а наибольшее въ Зюловскомъ 93,5%, стоявшемъ по урожаю на предпоследнемъ мѣстѣ. Такимъ образомъ, какъ ни велики колебанія въ урожайности, какъ ни отличается, слѣдовательно, одно общество отъ другого по возможности прокормить свое населеніе, все-таки не было ни одного общества, въ которомъ крестьяне не были-бы вынуждены обращаться къ промысламъ. Даже въ наименѣе промысловыхъ обществахъ ими занималось около  $\frac{1}{2}$  наличныхъ работниковъ мужского пола, а въ нѣкоторыхъ, какъ въ Воскресенской волости, почти все взрослое мужское населеніе искало стороннихъ заработковъ.

Такъ гнала крестьянъ отъ земли ея малая урожайность и невозможность получить съ нея достаточное количество продуктовъ пропитанія: чѣмъ больше была эта невозможность, тѣмъ больше уходило отъ земли и наоборотъ.

Необходимость въ заработкахъ проявлялась разнообразно. Прежде всего земледѣліе занимаетъ почти исключительно весеннее и лѣтнее время. Осень и зима, т. е. большая половина года, свободны, и крестьяне шли въ это свободное время на промыслы. Но это только одна сторона явленія.

Земледѣльческая техника (типичное трехполье) была тогда очень низка, а надѣлы государственныхъ крестьянъ незначительны. Въ 4 обществахъ, какъ видно изъ предыдущей таблицы, пашни на душу приходилось меньше двухъ десятинъ, въ 19 отъ двухъ до трехъ десятинъ и только въ двухъ обществахъ нѣсколько больше трехъ и въ одномъ—Власовскомъ Юхновскаго у.—4,52 дес. Вслѣдствіе всего этого, масса крестьянскихъ рукъ была свободна не только во внѣземледѣльческое время, но и въ самую страду—весною и лѣтомъ. Для этого въ значительной мѣрѣ лишняго населенія все равно было, когда не идти на заработки: будетъ ли это во время сельскихъ работъ или въ какое иное. Для него было важно лишь бы найти этотъ заработокъ.

Для того, чтобы выяснитъ этотъ важный вопросъ, чтобы показать велика или нѣтъ уже тогда была связь съ землей у крестьянъ

восточныхъ уѣздовъ Смоленской губ., чтобы обнаружить, какимъ образомъ и какіе именно промыслы разрывали съ землею, была произведена группировка матеріала по степени отрываемости промышленниковъ отъ земледѣлія на три группы: 1) промыслы, отрывающіе отъ земли, т. е. происходившіе во время сельскихъ работъ весною и лѣтомъ, причемъ особо выдѣлены отрывающіе на годы, 2) отрывающіе частью, когда промышленникъ часть сельскихъ работъ можетъ исполнять дома, и 3) не отрывающіе. Болѣе подробное разсмотрѣніе cadaго изъ главнѣйшихъ промысловъ будетъ сдѣлано въ слѣдующей главѣ; здѣсь-же остановимся на связи промысловъ вообще съ отрываемостью отъ земли.

Повидимому, можно было бы предположить, что такая же связь существовала и между величиной урожая и степенью отрываемости отъ земли, какая установлена между размѣромъ промысловъ и урожаемъ. Въ самомъ дѣлѣ бѣльшій урожай означаетъ большее количество рукъ, необходимыхъ для сельскихъ работъ, слѣдовательно, большая часть промышленниковъ должна бы возвращаться домой въ страдную пору, слѣдовательно меньшій % ихъ приходился бы на это время. Но этого какъ разъ не было.

Изъ приведенной выше таблицы видно, что никакого совпаденія между этими двумя явленіями не было. Дѣйствительно, въ Гжатскомъ уѣздѣ въ Острицкой вол. соотношеніе между величиной урожая и степенью отрываемости было прямое, а въ Липецкой вол. какъ разъ обратное. Въ Юхновскомъ у. въ Воскресенской волости тоже обратное, въ Рупосовской прямое. Въ Сычевскомъ у. въ Баскаковской вол.—прямое, въ Псковской—вообще % отрывающихся малъ, (15,8—19,2) и колебанія незначительны, тогда какъ по урожайности колебанія велики (сборъ на душу 3,49 чтв.—4,88 чтв. ржи).

Какъ мы уже выясняли, деревня высылала отъ себя известное количество лишнихъ рукъ. Эти руки должны были найти себѣ заработокъ. Гдѣ и какой онѣ находили, какъ онѣ были продолжительны, въ какое время происходили, т. е., тогда ли, когда деревня была свободна отъ сельско-хозяйственныхъ работъ, или тогда, когда онѣ въ ней происходили—во всемъ этомъ ужь пропададо вліяніе деревни, т. е. пропададо вліяніе со стороны предложенія труда. Здѣсь выступалъ новый факторъ—характеръ спроса

труда, характеръ самаго промысла. Уходящее населеніе вполне подчинялось этому спросу и тѣмъ условіямъ, которые онъ ставилъ.

«Нѣтъ никакого сомнѣнія, что большій или меньшій земельный надѣлъ на душу имѣеть нѣкоторое, но далеко не исключительное вліяніе. Другія условія—развитіе городской жизни, мануфактурной промышленности и торговой дѣятельности—имѣютъ несравненно большее вліяніе». (Соловьевъ).

По мѣрѣ роста фабрикъ, особенно прядильныхъ, ткацкихъ и суконныхъ, въ Петербургѣ и особенно въ Москвѣ, увеличивалось съ ихъ стороны требованіе на рабочія руки. Населеніе восточныхъ уѣздовъ, близко лежащихъ къ Москвѣ, давно уже знало ее, ходя туда съ барками, плотами, зимою—извозчиками и т. д. Конечно поэтому, что при появленіи спроса на рабочія руки на фабрики, одними изъ первыхъ явились Гжатскіе, Юхновскіе и Сычевскіе крестьяне.

Далѣе, въ царствованіе Николая I проводились тысячеверстныя магистральныя шоссе, и началась постройка желѣзныхъ дорогъ. Въ Юхновскомъ у. и прежде ходили на земляныя работы. Крестьяне, находившіеся здѣсь на оброкѣ въ имѣніи князя Юсупова, давали уже давно много граборовъ («Юсуповщина»), а по примѣру ихъ направились на этотъ промыселъ и государственные крестьяне. Теперь же этотъ промыселъ, благодаря вышеуказанному возрастанію спроса, развился еще сильнѣе. Вдобавокъ Московское—Варшавское шоссе было проведено частью черезъ Юхновскій у. Отходъ и шосейныя и землекопныя работы распространился также и на сосѣднія волости Гжатскаго у., но вовсе не перешелъ въ болѣе отдаленный Сычевскій у., гдѣ зато сильно развился фабричный отходъ.

Главнѣйшими изъ отрывающихся промышленныхъ были: фабричныя, чернорабочіе, землекопы, рабочіе на баркахъ и плотяхъ. Въ Гжатскомъ у., въ Острицкой волости важнѣйшіе изъ отрывающихся промысловъ были фабричныя и черныя: чѣмъ больше фабричныхъ, тѣмъ большій процентъ промышленниковъ изъ общаго числа отрывался отъ земли и обратно. Въ Липецкой волости важнѣйшими промышленниками были рабочіе на баркахъ и плотяхъ и землекопы; гдѣ преобладали землекопы и меньше было рабочихъ на баркахъ, тамъ % отрывающихся былъ больше и, наоборотъ, гдѣ барочниковъ было больше, а землекоповъ меньше, тамъ порывающихся съ землею меньше.

Въ Воскресенской волости Юхновскаго у. встрѣтились фабричные и землекопы. И здѣсь опять, какъ въ Гжатскомъ у., фабричные оказались болѣе оторванными. Въ Сычевскомъ у., въ Баскаковской волости, опять чѣмъ выше былъ % фабричныхъ, тѣмъ больше былъ % оторванныхъ отъ земли.

И это понятно: чѣмъ обезпеченнѣй, прочнѣе и продолжительнѣй промыселъ, чѣмъ больше отъ имѣетъ тенденцію развиваться, тѣмъ больше онъ отрываетъ отъ земли, тѣмъ охотнѣе, очевидно, населеніе рѣшается уйти изъ деревни. Поэтому промыселъ на ткацкихъ и суковныхъ фабрикахъ, болѣе опредѣленный, вѣрный, чѣмъ черный, давалъ и болѣшій % отрывающихся (Острицкая вол. Гжатскаго у.). Работы на баркахъ въ Гжатскомъ у. были уже тогда, вслѣдствіе вырубкн лѣсовъ, промысломъ падающимъ, постепенно гибнущимъ и не имѣющимъ шансовъ на дальнѣйшее развитіе. Совсѣмъ не то — земляныя работы. Отсюда понятна связь: чѣмъ больше землекоповъ, тѣмъ болѣшій % уходитъ отъ сельскихъ работъ (Липецкая вол.). Наоборотъ, тамъ, гдѣ встрѣчаются фабричные съ землекопами (Воскресенская вол. Юхновскаго у.) или съ плотниками. (Михайловская вол. Гжатскаго у.) первые отрываютъ болѣшій процентъ, чѣмъ вторые и третьи.

Наконецъ, послѣдняя графа таблицы показываетъ % отрывающихся на цѣлый годъ. Это наиболѣе сильная степень разрыва промышленныхъ рабочихъ съ деревней. И опять-таки приходится констатировать, что тогдашнія фабрики больше всего отучали крестьянина отъ деревни: наиболѣшій % занимающихся промысломъ круглый годъ даютъ общества съ фабричнымъ отходомъ. Въ нѣкоторыхъ обществахъ съ фабричнымъ отходомъ этотъ % достигаетъ 78, т. е. болѣе  $\frac{3}{4}$  всѣхъ отрывающихся отъ земли уходило на долгіе годы изъ деревни. Тамъ же, гдѣ преобладаютъ землекопы, этотъ процентъ очень низокъ и не подымается выше 19 (Рупосовская и Воскресенская вол. Юхновскаго у.) И это понятно уже по самому характеру промысла: землекопныя работы не могли производиться круглый годъ.

Остановимся еще на одной причинѣ, которая принуждала населеніе обращаться къ заработкамъ, — это государственныя подати и повинности. Всѣ государственные крестьяне были на оброкѣ, и платежей приходилось на душу въ среднемъ 5 р. 65 к. Принимая

среднюю крестьянскую семью изъ 6 душъ—3 мужскихъ и 3 женскихъ—выходить, что съ семьи приходилось платить 5 р. 65 к. X 3, т. е. около 17 руб., сумму очень значительную по тому времени, особенно если сравнить съ величиной тогдашнихъ заработковъ. Такъ напримѣръ, годовой сельско-хозяйственный работникъ зарабатывалъ всего около 19 р. т. е. только немногимъ больше, чѣмъ сколько сходило съ семьи платежей.

У помѣщичьихъ крестьянъ, находившихся на оброкѣ эта сумма была еще выше. Съ нихъ причиталось въ годъ на тягло:

Казенныхъ повинностей . . . . .	3 р. 6 к.
Натуральныхъ . . . . .	1 р. 62 к.
Оброчной платы . . . . .	2 р.

---

25 р 68 к

или на душу около 13 руб. серебромъ.

Найти эту сумму населеніе могло—только внѣ своего хозяйства, которое тогда только въ рѣдкихъ случаяхъ давало сбытки хлѣба для продажи, а чаще всего хлѣбъ даже приходилось покупать.

Такимъ образомъ, здѣсь обрисованы главнѣйшія причины, благодаря которымъ населеніе искало заработковъ внѣ своей земли: 1) истощеніе мѣстныхъ природныхъ богатствъ, 2) ростъ населенія, 3) недостаточность земельного надѣла, 4) измѣненія, происходящія въ общей экономикѣ страны, 5) повинности и платежи, лежащія на крестьянахъ предъ Государствомъ и помѣщиками.

---

## ГЛАВА II.

Переходимъ теперь къ разсмотрѣнію отдѣльныхъ видовъ промысловъ и остановимся прежде всего на тѣхъ изъ нихъ, которыхъ мы до сихъ поръ не касались, и которые ближе всего подходятъ къ названію «мѣстныхъ» промысловъ.

Намъ думается, что слѣдуетъ придавать гораздо больше значенія характеру промысла, той обстановкѣ, въ которой населенію приходится работать, значенію промысла по степени отрываемости отъ земли, чѣмъ вліянію разстоянія, степени удаленности отъ своей деревни. Поэтому, напримѣръ, сильно распространенный тогда ~~шуровый~~ промыселъ, при которомъ населеніе уходило иногда на

очень далекія разстоянія даже въ Петербургъ и Москву, какъ промыселъ, является гораздо менѣе характернымъ и болѣе однороднымъ съ деревенскими ремеслами или кустарничествомъ, чѣмъ, напримѣръ фабричный промыселъ. Въ послѣднемъ случаѣ, хотя бы фабрика находилась близко, населеніе сталкивалось съ совсѣмъ иными элементами, попадало въ совсѣмъ иную обстановку, чѣмъ при извозѣ и т. п. хотя-бы и за сотни верстъ.

Поэтому въ порядкѣ послѣдовательности промыслы будутъ слѣдовать такъ: сперва связанные болѣе или менѣе съ земледѣліемъ и съ деревней — извозъ, деревенскіе ремесленники и кустари, с.-х. рабочіе и пастухи; — а потомъ менѣе или вовсе не связанные — чернорабочіе, плотники, рабочіе на баркахъ и плотахъ, землекопы, фабричные, торговцы и предприниматели.

#### І. Извозчики.

Для того, чтобы представить себѣ характеръ этого промысла и степень его распространенности въ каждомъ изъ трехъ уѣздовъ нужно, хотя въ нѣкоторыхъ словахъ, указать на тѣ торговые пути, которые проходили черезъ эти уѣзды, потому что все сухопутное торговое движеніе было исключительно гужевое.

Смоленская губернія вообще и три уѣзда въ частности нуждались, конечно, во всевозможныхъ издѣліяхъ и многихъ промыслахъ помимо хлѣба. Разныя издѣлія она получала изъ Москвы гужемъ по большаву, проходящему черезъ Гжатскій уѣздъ до Смоленска; Изъ Гжатскаго у. тоже гужемъ возили въ Москву овесъ, а въ очень урожайные годы и хлѣбъ. Другіе, несравненно болѣе важныя пути шли перпендикулярно къ первому, къ пристаямъ въ Бѣломъ, Сычевкѣ, Ржевѣ и Зубцовѣ. Черезъ первую, Бѣльскую на Обшѣ, грузы шли въ Ригу, чрезъ вторыя, по Вазузѣ и Волгѣ, въ Петербургъ.

«Рядомъ съ Смоленской губ. лежатъ плодородныя губерніи: Черниговская, Орловская и Калужская, а за ними Полтавская, Курская и Тульская. Эти губерніи въ неурожайные годы снабжаютъ Смоленскихъ жителей хлѣбомъ. Еще болѣе изъ этой плодородной мѣстности хлѣбные запасы назначаются для отправленія въ Ригу и Петербургъ»... «По тому-же направленію и изъ тѣхъ же губерній движутся по Смоленской губ. обозы съ пенькой, коноплянымъ масломъ, крупчатой мукой и табакомъ»... «Порѣчье, Бѣлый и Ржевъ принимаютъ подвозы произведеній сельскаго хозяйства изъ

Смоленской и т. п. здѣсь степныхъ губерній и отправляютъ ихъ въ Ригу и Петербургъ». (Соловьевъ).

Изъ Гжатскаго у. отправлялись преимущественно въ Москву обратно; въ Юхновскомъ у. изъ двухъ восточныхъ обществъ: Мочаловскаго и Рупосовскаго, — преимущественно на Бѣльскую пристань, а изъ остальныхъ — главнымъ образомъ на Сычевскую и Ржевскую. Въ Сычевскомъ у. опять восточныя общества возили на Бѣльскую пристань, а остальные на Волжскія.

Распределеніе извозчиковъ по степени отрываемости отъ земли было слѣдующее,

	Гжатскій у.	Юхновскій у.	Сычевскій у.
Отрывающихся . . . .	66	45	14
Частью отрывающихся	3	—	6
Не отрывающихся . . .	$\frac{287}{1}$	214	$\frac{1118}{5}$
Итого . . . . .	$\frac{356}{1}$	259	$\frac{1138}{5}$

Такимъ образомъ, этотъ промыселъ совсѣмъ почти не отрывалъ отъ земли и это понятно. Подвозъ грузовъ къ пристанямъ происходилъ почти исключительно зимою, чтобы раннею весною, по высокой водѣ, можно было ихъ отправить до мѣстоназначенія — Риги или Петербурга.

«Свойство этого промысла таково, что имъ могли заниматься одни только зажиточные крестьяне, имѣющіе хорошихъ лошадей. При этомъ условіи нѣтъ разстоянія, на которое не отважился бы Смоленскій крестьянинъ». (Соловьевъ).

Изъ таблицы VII видно, что въ Гжатскомъ у. въ среднемъ этотъ промыселъ продолжался около 5 мѣсяцевъ въ Юхновскомъ — меньше: отъ 1, 2 мѣсяцевъ до 3, 4 мѣсяца. Въ Баскаковской вол. Сычевскаго у. этотъ промыселъ совершенно былъ неразвѣтъ, а въ остальныхъ онъ продолжался отъ 1 до 2 мѣсяцевъ.

«Вообще же извозничество — Смоленской губ. есть фактъ, какихъ много въ экономическомъ быту нашихъ крестьянъ. Какъ про-



мысль, взятый отдѣльно, онъ рѣдко доставляетъ барыши и очень часто одни только убытки. Взятый же вмѣстѣ со всѣмъ хозяйственнымъ бытомъ онъ служитъ несомнѣннымъ признакомъ зажиточности занимающихся имъ крестьянъ. Почему при занятіи такимъ промысломъ достаточные крестьяне не дѣлаются бѣдными?—Понять не трудно. Выручивъ деньги за провозъ, какъ за проданные имъ овесъ и сѣно, они имѣютъ барышъ въ томъ, что на содержаніе себя и лошадей—ничего не истрачиваютъ. Сверхъ того, лошади сыты и къ веснѣ совершенно приготовлены къ земледѣльческимъ работамъ. (Соловьевъ).

Благодаря такому своему характеру, благодаря своей непродолжительности, этотъ промыселъ являлся, обыкновенно, не единственнымъ у занимающихся имъ. Поэтому, напримѣръ, извозчики—зимою, весною шли съ барками или плотами, или лѣтомъ дѣлали горшки, или осевью они шерстобиты и т. д.

## 2) Деревенскіе ремесленники и кустари.

Эти промыслы имѣли исключительно мѣстный характеръ и направлены были исключительно на удовлетвореніе мѣстныхъ крестьянскихъ нуждъ. Сюда входятъ: кузнецы, колесники, шерстобиты, сукновалы, синяльщики, портвые, горшечники, рѣшеточники и т. д. Словомъ это понятіе заключало въ себѣ все то, что нужно было для крестьянскаго обихода. Здѣсь замѣтна также извѣстная степень спеціализаціи отдѣльныхъ видовъ промысла. Такъ Извольское общество Юхновскаго у. давало преимущественно рѣшеточниковъ, Рупосовское—портныхъ и шерстобитовъ, Зиловское Сычевскаго у.—горшечниковъ и т. д.

По продолжительности эти промыслы были вообще незначительны и въ различныхъ обществахъ колебались отъ 1,5 мѣсяцевъ до 4 мѣс. По степени же отрываемости распредѣлялись такъ:

	Гжатскій у.	Юхновскій у.	Сычевскій у.
Отрывающіеся . . . .	23	$\frac{23}{2}$	$\frac{28}{1}$
Частью отрывающихся	24	14	$\frac{332}{9}$
Не отрывающихся . . .	$\frac{199}{1}$	$\frac{288}{2}$	$\frac{411}{6}$
<b>Итого . . . .</b>	$\frac{246}{1}$	$\frac{325}{4}$	$\frac{771}{16}$

Вообще, такимъ образомъ, деревенскіе промыслы и въ Гжатскомъ и въ Юхновскомъ уѣздахъ отрывали отъ земли очень мало и только въ Сычевскомъ у. 332 изъ 771 отрывались отъ земли частью. Это зависѣло отъ распространенія двухлѣтныхъ промысловъ: колесниковъ въ Алафоновскомъ общ. и горшечниковъ въ Зиловскомъ. Первый изъ нихъ былъ обязанъ своимъ распространеніемъ сильно развитому въ Сычевскомъ у. извозу. — Остальные промыслы не представляли чего-либо характернаго. Соловьевъ называетъ ихъ «мелкими».

Но они важны съ другой стороны. Какъ ни малы были тогда потребности деревни, какъ ни мало было благосостояніе крестьянъ, существованіе этихъ разнообразныхъ промысловъ показываетъ, что все-таки крестьянское хозяйство само не могло удовлетворить своихъ потребностей: портные обшивали членовъ семьи, шерстобиты и сукновалы дѣлали сукно, плотники, бондари, кузнецы — разные деревянные и желѣзные издѣлія и т. д. Очевидно, масса крестьянъ находила уже невыгоднымъ для себя затрачивать время самимъ на производство разныхъ нужныхъ издѣлій. За все это надо платить было деньгами. Существованіе этихъ промысловъ и показываетъ, что уже въ 50-хъ годахъ деньги нужны были въ самомъ хозяйствѣ государственныхъ крестьянъ и для него самого.

### 3) Сельско-хозяйственные рабочіе и пастухи.

Вслѣдствіе особенностей въ регистраціи преимущественно въ Гжатскомъ и Юхновскомъ уѣздахъ нельзя выдѣлить сельско-хозяйственныхъ рабочихъ, потому что чиновники, производившіе изслѣдованіе, включали ихъ въ число подешщиковъ и чернорабочихъ. Последняя же группа даетъ не только мѣстныхъ сельско-хозяйственныхъ рабочихъ, но и такъ называемый черный отходъ. Поэтому здѣсь приводятся данныя только по Сычевскому у.: отрывающихся —  $\frac{121}{2}$ , частью отрывающихся 12, не отрывающихся —  $\frac{100}{1}$ , итого  $\frac{233}{1}$ .

Вотъ какъ Соловьевъ объясняетъ появленіе сельско-хозяйственныхъ рабочихъ.

«Общая неурожайность Смоленскихъ земель происходитъ главнѣйше отъ недостатка въ удобреніи. Но изъ этого правила есть исключенія. Можно встрѣтить крестьянскія хозяйства, въ которыхъ скотоводство находится въ хорошемъ положеніи и съ избыткомъ противъ земельного надѣла доставляетъ средства къ удобренію. Наемъ

земли почти ничего не стоитъ, а наемные работники такъ дешевы, какъ ни въ одной изъ великорусскихъ губерній. Цѣны на хлѣбъ сравнительно съ другими мѣстами нельзя назвать дешевыми. По всѣмъ этимъ причинамъ въ Смоленской губ. возможна наемная обработка земли. Другая причина большаго числа наемныхъ работниковъ заключается въ томъ, что зажиточные изъ помѣщичьихъ крестьянъ, занимающихся промыслами, держатъ наемныхъ работниковъ для отправленія господскихъ повинностей».

По продолжительности наемъ въ сельско-хозяйственныя работы колебался между 7,5 и 9,3 мѣсяц. въ лѣтнее время и 6 мѣсяцевъ зимою (последнiе исключительно на мельницахъ).

Плата сельско-хозяйственнымъ рабочимъ была такова:

	Работнику.		Работницѣ.
	Годовому.	Лѣтнему.	Лѣтней.
Гжатскій у. . . . .	19 р. 25 к.	15 р. 75 к.	9 р. 25 к.
Юхновскій у. . . . .	19 » 25 »	15 » 75 »	8 » 25 »
Сычевскій у. . . . .	16 »	13 » 75 »	7 » 75 »

Случаи найма зимнихъ работниковъ и работницъ были крайне рѣдки. Наемная плата годовой работницѣ та же, что и лѣтней, слѣдовательно, зимнія работницы жили изъ одного хлѣба.

По высотѣ платы эти три уѣзда стояли первыми въ губерніи, такъ какъ въ остальныхъ она колебалась отъ 15 р. 75 к. въ Ельнинскомъ у. до 11 р., въ Краснинскомъ. Кромѣ денежной платы, издержки на пищу и одежду также были выше въ трехъ восточныхъ уѣздахъ, на одежду годовымъ батракамъ—10 руб., въ остальныхъ уѣздахъ—7 руб., на пищу—15 р. и 13 р. Такимъ образомъ, общая годовая плата на батрака въ Гжатскомъ у. была 44 р. 25 к., въ Сычевскомъ 41 р. 65 коп.

Что касается поденныхъ рабочихъ, то плата имъ была гораздо выше, чѣмъ постояннымъ. Во время сѣнокоса мужской день стоилъ

20—30 коп. серебромъ; весной, во время яровой пахаты за пѣшій день брали 10 коп. серебромъ, женскій день въ ржаное жнитво стоилъ 10—15 коп., въ яровое 7—10 коп.

*Пастухи.* Кромѣ мѣстныхъ, пастухи изъ всѣхъ трехъ уѣздовъ уходили также въ сосѣднюю Московскую губернію. По самому роду промысла пастухи не могли принимать участія въ своемъ хозяйствѣ, поэтому они были отрывающимися отъ своей земли.

	Гжатскій у.	Юхновскій у.	Сычевскій у.
Отрывающіеся .. . . .	99	23	48
	29	32	82

Уходили съ Егорьева дня (23 апрѣля) до Филипповокъ (15 ноября), т. е. на 6 мѣсяцевъ. Характерною чертою этого промысла является большое число полуроботниковъ—подпасковъ.

4) Что касается чернорабочихъ и поденщиковъ, то выше мы говорили о неправильности регистраціи по Гжатскому и Юхновскому уѣздамъ. Поэтому здѣсь приведемъ только слѣдующія данныя.

	Гжатскій уѣздъ.	Юхновскій уѣздъ.	Сычевскій уѣздъ.
Отрывающихся . . . . .	234 14	46 4	111
Частью „ . . . . .	6	4	23
Не „ . . . . .	145 9	16 1	89 1
<b>Итого . . . . .</b>	<b>385 23</b>	<b>66 1</b>	<b>223 1</b>

По продолжительности колебанія у отрывающихся были таковы: Гжатскій у. 9—11 мѣс., т. е. нѣсколько больше, чѣмъ у с.-х. рабочихъ; Юхновскій у.—9,6 мѣс. и Сычевскій 7,7—12 мѣс. У неотрывающихся отъ земля продолжительность занятія была почти вовсе ниже 4,6—6,4 мѣс.

5) *Плотники.*

«Основаніемъ къ развитію этого промысла служатъ: ежегодное приготовленіе барокъ на Смоленскихъ пристаняхъ и мѣстное требованіе на постройку домовъ, которое усиливается отъ непонятли-

вості бѣлорусскаго крестьянина. Онъ часто прибѣгаетъ къ пособію плотника, тогда какъ изъ великорусскихъ крестьянъ почти всякій — плотникъ при устройствѣ необходимыхъ крестьянскихъ строевій. Изъ Смоленскихъ плотниковъ извѣстны три группы: Будаевцы, отъ казеннаго села Будаева, близъ города Гжатска, Безюковцы въ Дорогобужскомъ у. и Вяземскіе безюковцы стоятъ ниже по своему искусству первыхъ и послѣднихъ. Но въ свою очередь Будаевскіе и Вяземскіе плотники не могутъ сравняться съ Калужскими.

По уѣздамъ они распредѣлялись такъ:

	Гжатскій уѣздъ.	Юхновскій уѣздъ.	Сычевскій уѣздъ.
Отрывающіеся . . .	$\frac{141}{3}$	7	6
Частью » . . .	$\frac{104}{2}$	1	8
Не » . . .	$\frac{139}{5}$	—	$\frac{47}{1}$
<b>Итого . . .</b>	$\frac{384}{10}$	8	$\frac{61}{1}$

Этотъ промыселъ былъ распространенъ въ Михайловской вол. Гжатскаго у., въ Покровскомъ и особенно Рубцовскомъ общ. На постройку барокъ нанимали купцы окружныхъ крестьянъ. Она производилась, главнымъ образомъ, зимою. Этимъ объясняется большое количество не отрывающихся. Остальные плотники ходили въ одиночку съ ранней весны и до самой поздней осени, или не возвращаясь на сельскія работы, или возвращаясь на самое горячее время, благодаря чему получилось сравнительно значительное количество отрывающихся частью (104 изъ 384).

Продолжительность отхода плотниковъ была такова: у отрывающихся отъ земли 7 и 10,3 мѣсяца, у отрывающихся частью 8, у неотрывающихся 4,5 мѣе. По мѣрѣ уменьшенія сплава барокъ по

рѣкѣ Гжати падалъ и этотъ видъ промысла. Онъ росъ на иныхъ строительныхъ работахъ и въ деревняхъ, и въ городахъ.

6) *Рабочіе на баркахъ и плотяхъ.*

При описаніи извознаго промысла было указано, что грузы подвозились главнымъ образомъ, къ пристанямъ Бѣльской и Порѣчской по системѣ Западной Двины и Ржевской, Зубцовской и Сычевской по системѣ Волги. Гжатскія пристани, лежавшія тоже по системѣ Волги, не играли тогда уже видной роли.

Въ первой трети XIX вѣка Порѣчская пристань по своему значенію стояла выше Бѣльской. Съ первой вывозилось тогда въ среднемъ на 3 мил. рублей серебромъ, а изъ Бѣльской—на 2 мил. Но въ 50-мъ годамъ это отношеніе измѣнилось. Вѣроятно, этому способствовалъ упадокъ Гжатскихъ пристаней, съ которыхъ перешли грузы,

Въ это время уходило судовъ приблизительно изъ Бѣлаго 650, а изъ Порѣчья 250 съ значительными ежегодными колебаніями. Главнымъ образомъ отправляли, какъ было уже указано, хлѣбъ, пеньку, конопляное сѣмя, сало, сырыя кожи; въ меньшей мѣрѣ—муку, ленъ и льняное сѣмя, чугуны, желѣзо и проч. Обратнo изъ Риги вверхъ по Двинѣ шли: напитки разные, сельди, соль, всего на сумму 350 тыс. руб. Большая же часть товаровъ шла изъ Риги въ Смоленскую губ. гужемъ.

«Число рабочихъ, занятыхъ отправленіемъ барокъ изъ Порѣчья и Бѣлаго, весьма значительно. Оно простирается до 15 тыс. человекъ. Эти рабочіе сплавляютъ барки или *уходятъ* съ ними до Риги, отчего они носятъ названіе *сходные на баркахъ*. Время ихъ занятій съ обратнымъ путемъ продолжается около 1½ мѣсяца. Они приходятъ къ самому отправленію барокъ съ пристаней. По прибытіи барокъ въ Ригу не далѣе, какъ черезъ 3 дня, идутъ пѣшкомъ въ обратный путь... Плата отъ 6 до 11 руб. серебр. на своемъ содержаніи. Замѣчательно, что судорабочіе становятся на барки, не зная, что они получаютъ. Величина платы опредѣляется общимъ согласіемъ купцовъ по приходѣ въ Ригу, и на рѣшеніе ихъ нѣтъ апелляціи. Но нѣкоторые изъ судорабочихъ приходятъ въ Порѣчье и Бѣлый въ началѣ зимы, сортируютъ пеньку, вяжутъ ее въ пучки и потомъ грузятъ на барки. Они называются *вязальщики пеньки и грузильщики на барки*. Получаютъ плату издѣльно и выработы-

ваютъ въ недѣлю немного болѣе, немного менѣе 1<sup>р</sup> руб. серебромъ. Кромѣ того, есть еще классъ судорабочихъ, т. н. *коренные*—въ противоположность сходнымъ. Они нанимаются, иные съ середины, другіе съ конца зимы и остаются до тѣхъ поръ, пока барки по приходѣ въ Ригу не будутъ разгружены. Они получаютъ на хозяйскомъ содержаніи отъ 5 до 6 руб. въ мѣсяцъ. (Соловьевъ).

Судоходство по Гжати и Вазузѣ потеряло уже къ 50-мъ годамъ свое прежнее значеніе, особенно по первой, вслѣдствіе ея обмеленія. Оно было сплавное караванное и только по весеннимъ водамъ въ продолженіе не болѣе 10 дней и сопровождалось бѣльшими препятствіями, чѣмъ по рѣкамъ двинской системы. Отправлялось по Гжати около 160 барокъ, причемъ на каждую становилось 2 коренныхъ и 16 среднихъ. Кромѣ того, на каждой баркѣ было по одному лодману.

Плата была слѣдующая:

	До Петербурга.	Твери.	Зубцова.
Лодману . . . . .	40—70 р.с.	15—20	—
Коренному . . . . .	25—30	10—15	—
Сходному . . . . .	—	8	1

Съ пристаней по Вазузѣ отправлялось всего около 60 судовъ, слѣдовательно, вмѣстѣ съ Гжатскими—около 220, тогда какъ въ болѣе ранніе годы ихъ отходило до 1200. Всего вывозилось съ пристаней Гжатска, Сычевки, Зубцова, Ржева на 6 милл. рублей серебромъ.

На Угрѣ единственная пристань была въ Юхновѣ, но изъ нея въ Калужскую губер. и ниже по Окѣ сплавливали только лѣсъ.

По степени отрываемости рабочіе на баркахъ и плотахъ распределялись такъ:

	Гжатскій у.	Юхновск. у.	Сычевск. у.
Отрывающихся . . . . .	$\frac{339}{2}$	11	$\frac{139}{2}$
Частью » . . . . .	81	180	$\frac{657}{2}$
Не » . . . . .	86	71	11
<b>Итого . . . . .</b>	$\frac{356}{2}$	262	$\frac{807}{2}$

По продолжительности колебанія по уѣздамъ были таковы:

	Гжатскій у.	Юхновскій у.	Сычевскій у.
Отрывающихся.	6,3—7,7 мѣс.	—	5,4—8,4
Частью »	4	2,2	1—2,5
Не »	—	1	—

Причины такихъ колебаній зависѣли, какъ мы видѣли, отъ характера судоходнаго промысла.

*Гжатскій у.* Барочники были только въ Липецкой вол., лежавшей ниже Гжатска, т. е. того мѣста, откуда начиналось судоходство. Большое количество отрывающихся зависѣло оттого, что сплавъ былъ дальній—до Петербурга.

*Юхновскій у.* Промыселъ былъ въ одномъ только Рупосовскомъ общ., находившемся при верхнемъ теченіи Угры, откуда сплавляли плоты до Калуги и далѣе по Окѣ до Коломны.

*Сычевскій у.* Барочники были въ Писковской вол. и одномъ обществѣ Воскресенской вол. Шли изъ всѣхъ обществъ въ Ригу, кромѣ самаго восточнаго, наиболѣе близкаго къ Волгѣ, Жерновскаго общ., изъ котораго шли въ Петербургъ. Уходили съ весны, причемъ оставшіеся въ Ригѣ на буйнахъ жили тамъ до декабря—закрытія навигаціи, а остальные, проведя барки, возвращались домой.

### 7) Землекопы.

Юхновцы и сосѣдніе съ ними волости Гжатскаго у. издавна славились, какъ граборы. Постройка въ 40-хъ годахъ шоссе и желѣзныхъ дорогъ, какъ уже было указано, послужили къ большому развитію этого промысла.

Распредѣлялись землекопы по уѣздамъ такъ:

	Гжатскій у.	Юхновскій у.	Сычевскій у.
Отрывающихся	$\frac{644}{8}$	$\frac{640}{100}$	—
Частью »	20	$\frac{45}{1}$	—
Не »	9	$\frac{52}{1}$	1
<b>Итого . . .</b>	$\frac{673}{8}$	$\frac{737}{102}$	1



Характерной особенностью граборства являлось значительное участие не полных работников для болѣе легкихъ занятій въ этомъ тяжеломъ промыслѣ. Что касается продолжительности земельныхъ работъ, то она была слѣдующая:

	Гжатскій у.	Юхновскій у.	Сычевскій у.
Отрывающихся . . .	6,7 м.—7,5	6,5 м.—7,8	—
Частью отрывающихся	—	4	—
Не отрывающихся . .	—	2,3	—

Не отрывающіеся и отрывающіеся частью исключительно въ Юхновскомъ у. возлѣ шоссе, доставляли главнымъ образомъ, мѣстныхъ коновыхъ работниковъ на шоссе. Они заключались въ подвозкѣ камня, песку, дерна и т. п. Но такихъ работниковъ, какъ видно изъ таблички, было сравнительно немного, и занятія были непродолжительны отъ 2,7 мѣс. до 4 мѣс. Большую же часть землекоповъ составляли пѣшіе.

«Пѣшія работы заключаются въ копаніи канавъ, изъ которыхъ земля возится въ тачкахъ и насыпается для устройства дорожнаго полотна; въ тачкахъ же возится на полотно песокъ, глина; далѣе разбивка камня и т. п. Но главное раздѣленіе рабочихъ на *землекоповъ* и *каменобоевъ*. Взрослые рабочіе называются *найщиками*, въ противоположность невзрослымъ работникамъ или полуротникамъ — *полупайщикамъ*. Этимъ послѣднимъ поручаются легкія работы, какъ напримѣръ, они съ помощью желѣзныхъ крюковъ облегчаютъ перевозку земли въ тачкахъ, отчего они называются *крючниками*. Обыкновенный срокъ найма на 6 мѣсяцевъ съ мая до ноября. \*) Помѣщичьи крестьяне преимущественно нанимаются на осеннее время послѣ уборки хлѣба. Повѣренные отъ главныхъ подрядчиковъ задолго до открытія работъ разъѣзжаютъ по мѣстамъ, гдѣ они, обыкновенно, нанимаютъ шоссеиныхъ работниковъ — между прочимъ, пріѣзжаютъ и въ Смоленскую губ. Въ помѣщичьихъ имѣ-

\*) Но карточныя съ середины марта или съ апрѣля, и общая продолжительность, какъ видно изъ таблички, около 7 мѣсяцевъ.

ніяхъ они рѣшаютъ дѣло съ помѣщиками, которые обязываются поставить известное число работниковъ и получаютъ отъ рядчиковъ задатки. Многіе помѣщики пользуются этимъ случаемъ для прокормленія крестьянъ въ неурожайные годы, выдавая семействамъ ихъ хлѣбъ, вмѣсто денегъ. Въ казенныхъ имѣніяхъ рядчики являются въ волостныя правленія, вызываютъ желающихъ, заключаютъ контракты съ цѣлыми артелями, въ которые, между прочимъ, вносятся обязанность круговой поруки, и выдаютъ задатки, поступающіе почти всегда въ уплату податей... Помѣщеніе и пища всегда отъ подрядчика. Тутъ же (въ контрактѣ) опредѣляются уроки, которые каждый работникъ долженъ отрабатывать ежедневно; такихъ случаевъ, обыкновенно, бываетъ пять: болѣзнь, прогуль, неотработка уроковъ, неявка къ сроку или побѣгъ и, наконецъ утрата инструментовъ, выдаваемыхъ работникамъ (Соловьевъ).

Далѣе Соловьевъ приводитъ расчеты одной артели, состоявшей изъ 132 человекъ. При договорной платѣ въ 29 р. серебромъ, никто не получилъ ея безъ вычетовъ. Средній размѣръ вычетовъ составлялъ 9 р. 32 коп.—32% договорной платы. Но у нѣкоторыхъ этотъ % доходитъ до 75.

Юхновцы, какъ наиболѣе ловкіе рабочіе, получали больше всѣхъ—отъ 30 до 50 руб. Заработокъ каменобоевъ былъ выше, въ среднемъ не менѣе 40 руб.

Кромѣ того, въ Юхновскомъ у. были зарегистрированы 6 «подрядчиковъ, набирающихъ людей на шоссе, потомъ десятикня». Это, очевидно, тѣ повѣренные отъ главныхъ подрядчиковъ, о которыхъ упоминаетъ Соловьевъ.

Общества, у которыхъ былъ распространенъ этотъ промыселъ, указаны въ первой главѣ.

#### 7) *Фабричныя и заводскія рабочіе.*

Частыя сообщенія съ Петербургомъ и Москвою по сбыту туда земледѣльческихъ произведеній, въ особенности близость послѣдней, дали возможность великорусскимъ уѣздамъ, преимущественно Гжатскому и Сычевскому, къ болѣе выгоднымъ и не столь труднымъ заработкамъ, каковы работы на шоссе и желѣзныхъ дорогахъ. Крестьяне, не богатые лошадьми, т. е. не имѣющіе возможности заниматься извозами, и вообще лишніе въ семействѣ люди, отправляются изъ этихъ уѣздовъ на фабрики и заводы въ Москву и Петер-

бургъ. Тѣ, которые работаютъ въ Петербургѣ, отлучаются изъ дому на цѣлый годъ, приходя только къ Пасхѣ. Очень многіе и этого не дѣлаютъ и остаются тамъ два—три года сряду. Напротивъ того по принятому обычаю на Московскихъ фабрикахъ съ Петрова дня (29 іюня) или съ Казанской (8 іюля) до Успенья (15 авг.) всѣ работы закрываются. Близость Москвы позволяетъ крестьянамъ Гжатскаго и Сычевскаго у. у. приходить на это время для помощи домашнимъ въ земледѣльческихъ занятіяхъ. Впрочемъ смотря по составу семейства, вѣкоторые приходятъ на болѣе продолжительное время. Самый долгій срокъ отъ Пасхи до Филиппова заговѣнья (14 ноября). Отлучающіеся въ Петербургъ работаютъ на фабрикахъ и заводахъ: парчевой, ватной, писчебумажной, кожевенномъ, свѣчномъ, сахарномъ, кирпичномъ, канатномъ, мыльномъ, бронзовомъ и вѣкоторыхъ другихъ. Въ Москвѣ болѣею частью работаютъ на ткацкихъ фабрикахъ: суковныхъ, шелковыхъ и бумажныхъ издѣлій. Также на ситцевыхъ фабрикахъ, кожевенныхъ и химическихъ заводахъ, у мастеровъ сусальнаго золота, курительныхъ трубокъ и т. д. Многіе изъ исчисленныхъ промысловъ и по заработкамъ выше, чѣмъ другіе, иные равны; есть и такіе, которые ниже, но всѣ они имѣютъ то преимущество, что занятіе ими можетъ продолжаться цѣлый годъ. (Соловьевъ).

Распределеніе фабричныхъ рабочихъ представлялось въ слѣдующемъ видѣ.

	Гжатскій у.	Юхновскій у.	Сычевскій у.
Отрывающіеся . . . . .	302	138	539
Частью " . . . . .	35	6	40
Не " . . . . .	19	14	17
	5		3
	275	19	261
	23		27
Итого . . . . .	606	171	817
Въ томъ числѣ отрывающихся на года.	63	6	70
	275	89	271
	34	3	13
% отрывающихся . . . . .	49,8	80,7	65,9
Частью " . . . . .	3,1	8,2	2,1
Не " . . . . .	47,1	11,1	32
Итого . . . . .	100	100	100

Какъ видно изъ таблички, колебанія по степени отрываемости были довольно велики. Въ Гжатскомъ у. не возвращалось домой на всё или на часть сельскихъ работъ около  $\frac{1}{4}$ , всѣхъ уходящихъ рабочихъ, въ Сычевскомъ —  $\frac{2}{5}$ , а въ Юхновскомъ —  $\frac{2}{3}$ .

Изъ графы «отрывающіеся на годъ» видно, что фабрики, какъ уже было указано, сильнѣе всего отъучили населеніе отъ деревни.

Продолжительность этого промысла была такова:

	Гжатскій у.	Юхновскій у.	Сычевскій у.
Отрывающіеся . . . . .	8,5—12 мѣс.	11—12	10,3—12
Частью » . . . . .	—	—	—
Не » . . . . .	4—6	4,4	5,5—6,5

Въ 6 обществахъ Гжатскаго у. изъ 9, въ которыхъ развился тогда фабричный отходъ, средняя продолжительность его была 12 мѣс., въ Юхновскомъ у. — въ трехъ изъ шести (въ Рунесовской вол. онъ развитъ не былъ) и въ двухъ обществахъ Сычевскаго у.

Этотъ промыселъ былъ исключительно отхожій, потому что вообще фабрично-заводская промышленность была слабо развита въ губерніи. Наиболѣе промышленнымъ былъ Вяземскій у. съ годовымъ производствомъ въ 452 тыс. р., Юхновскій, Сычевскій и Гжатскій занимали 4, 5 и 6 мѣста, причемъ въ первомъ выработывали продуктовъ на 82 тыс., во второмъ на 75 тыс. и въ третьемъ на 70 тыс. Общее производство по губерніи было 1,255 тыс., тогда какъ, по исчисленію Соловьева, сельское хозяйство давало продуктовъ на 13.433 тыс. Пусть эти цифры слишкомъ гадательны и невѣрны, но онѣ все-таки могутъ служить показателемъ малаго развитія мѣстной промышленности. Но и на этихъ немногочисленныхъ фабрикахъ и заводахъ свободному населенію почти не было мѣста. «Большая часть работъ производится крѣпостными. Нѣкоторыя изъ этихъ промышленныхъ заведеній, какъ, напримѣръ, бумажныя фабрики, не могли бы существовать, если бы всѣ работы производились наймомъ» (Соловьевъ).

9) *Торговцы и предприниматели.*

При характеристикѣ кустарей и деревенскихъ ремесленниковъ было указано на ихъ значеніе, какъ на одинъ изъ показателей степени развитія денежнаго крестьянскаго хозяйства. То же значеніе имѣеть и послѣдняя разсматриваемая нами группа — торговцы и предприниматели. Въ нее вошли все виды торговли: хлѣбомъ, овсомъ, лыками, дровами, скотомъ, продавцы товаровъ въ разность, прасолы. Какъ предприниматели, сюда вошли: содержатели постоянныхъ дворовъ и стоечныхъ лошадей и крайне малочисленная группа подрядчиковъ.

По степени отрываемости отъ земли они распредѣлялись такъ:

	Гжатскій у.	Юхновскій у.	Сычевскій у.
Отрывающіеся. . .	52	$\frac{61}{3}$	$\frac{118}{1}$
Частью . . . . .	5	6	33
Не . . . . .	99	$\frac{153}{3}$	$\frac{222}{9}$
<b>Итого . . . . .</b>	<b>150</b>	$\frac{220}{6}$	$\frac{373}{10}$

Такое разнообразіе по характеру отрываемости зависитъ отъ развитія въ видахъ торговли. Остановимся на нѣкоторыхъ изъ нихъ.

Торговцы съѣстными припасами встрѣчались только въ восточныхъ уѣздахъ губерніи, гдѣ потребности крестьянъ были болѣе развиты. Предметами этой торговли были: соль, мясо, сельди, яблоки, баранки и т. п.

Торговля лыками была значительна особенно въ Юхновскомъ и Сычевскомъ у. у. вслѣдствіе недостатка лѣсовъ. Въ нихъ также была развита торговля рѣшетами и коробами для ссыпки хлѣба.

«Скупщики рогатаго скота по деревнямъ большею частью забираютъ его весною, а осенью выгоняютъ на городскіе базары. Кроме того, эти торговцы стараются скупать скотъ у бѣдныхъ крестьянъ, пользуясь нуждой въ деньгахъ во время уплаты податей» (Соловьевъ).

О прасолах Соловьевъ говоритъ слѣдующее.

«Каждый прасоль имѣетъ свой округъ, состоящій изъ нѣсколькихъ деревень. Онъ совершенно знакомъ съ жителями и изучилъ ихъ потребности. Онъ возить съ собою все, что нужно для крестьянина. Если нужны крестьянину деньги, онъ даетъ безъ процентовъ. Нужны соль и табакъ, прасоль доставляетъ ихъ. Упадетъ лошадь, онъ добываетъ новую съ разсрочками въ платежѣ. Выйдетъ хлѣбъ, онъ даетъ въ займы. Такимъ образомъ, прасоль входитъ совершенно въ домашнюю жизнь крестьянъ». «Каждый годъ во время уборки хлѣба, прасоль является въ селеніе для расчетовъ. Онъ забираетъ у крестьянъ все, что они хотятъ продать. При этомъ хлѣбъ онъ беретъ у крестьянъ мѣрой, насыпая ее съ верхомъ. Пеньку вѣсятъ съ привѣсомъ на каждый пудъ по пяти фунтовъ. Хлѣбъ, большею частью, идетъ на уплату старыхъ долговъ. За пеньку отдаетъ наличныя деньги, потому что въ то время онѣ нужны крестьянамъ для уплаты податей. Нѣтъ сомнѣній, что и хлѣбъ, и пенька забираются по цѣнамъ ниже существующихъ». (Соловьевъ).

Здѣсь, такимъ образомъ, обнаруживается механизмъ, при помощи котораго тогдашніе крестьяне удовлетворяли свои потребности, не могущія быть удовлетворенными въ своемъ собственномъ хозяйствѣ. Крестьяне, благодаря слабости тогдашняго обмѣна, при своей массовой бѣдности, цѣликомъ находились во власти скупщиковъ. Скупщикъ являлся, какъ видно изъ этого описанія, центральнымъ лицомъ, при помощи котораго масса крестьянъ сталкивалась тогда въ удовлетвореніи части своихъ потребностей съ внѣшнимъ міромъ. Эти скупщики вербовались изъ мѣщанъ, жившихъ въ городахъ, во также въ сельной мѣрѣ, какъ видно изъ таблички, и изъ самихъ крестьянъ.

# „О РАСКОПКАХЪ ВЪ СМОЛЕНСКѢ“

СОСТАВИЛИ

*М. Н. Неклюдовъ*

—( и )—

ЗАВѢДУЮЩІЙ СМОЛЕНСКИМЪ МУЗЕЕМЪ

*С. П. Писаревъ.*



ИЗДАНИЕ

СМОЛЕНСКАГО ГУБЕРНСКАГО СТАТИСТИЧЕСКАГО КОМИТЕТА.

СМОЛЕНСКЪ.

Типографія П. А. Силина,

1901.

Печатано съ разрѣшеніа Г. Смоленскаго Губернатора.



## „О РАСКОШКАХЪ ВЪ СМОЛЕНСѢ“.

Въ 1900 году Смоленскимъ городскимъ управленіемъ было отведено Обществу «Уніонъ» мѣсто для устройства зданій электрической станціи на лѣвомъ берегу Днѣпра, ниже Армянской улицы, между башнею, въ которой помѣщается архивъ Окружнаго Суда, и зданіемъ городского водопровода (водокачки).

Длинная, но узкая полоса означеннаго пространства граничить, съ одной стороны, непосредственно берегомъ Днѣпра, а съ другой, отъ Армянской улицы отдѣлялась остатками городской крѣпостной стѣны. Въ стѣнѣ въ этомъ мѣстѣ существовала башня, называвшаяся Лазаревскими воротами. Она въ 1812 году была взорвана французами, отчего пострадала и стѣна, которую впоследствии при Смоленскомъ губернаторѣ Н. И. Хмѣльницкомъ по ветхости разобрали отчасти для устоевъ моста чрезъ Днѣпръ, отчасти для устройства Апухтинскихъ казармъ, гдѣ теперь помѣщается казенный винный складъ, и для другихъ городскихъ надобностей; впрочемъ разобрали стѣну не всю, а только до бута.

Такъ какъ Обществу „Уніонъ“ на узкомъ береговомъ пространствѣ тѣсно было расположить свои два большихъ зданія; то пришлось воспользоваться и занимаемою линіею разрушенной городской стѣны и нѣкоторою частію Армянской улицы. Мѣсто это представляло собою не ровное пространство — Надо было его распланировать; при этомъ предстояло разобрать остатки городской стѣны, срѣзать откосомъ Армянскую улицу, сдѣлать выемку земли, чтобы расширять береговую полосу; затѣмъ уже на распланированной площади копать канавы для фундаментовъ будущихъ каменныхъ построекъ, — работа, какъ видите большая, но лишь подготовительная для главной цѣли устройства Обществомъ зданій трамвайно-электрической станціи. Съ этой работой спѣшили. Начали

было ее со второй половины Марта мѣсяца; но оказалось, трудно и малоуспѣшно вращаться рабочимъ въ мерзлой почвѣ; поэтому работу отложили до второй половины Апрѣля. Тогда наняли массу поденщиковъ по 65 копѣекъ въ день, не только Смоленскихъ, но вызвали рабочихъ изъ Витебска, ибо тамъ равьше устроенъ трамвай; приглашали на работу и партіи арестантовъ. Работа, какъ говорится, закипѣла. Нужно замѣтить, что въ числѣ рабочихъ, особенно Витебскихъ, были многіе старообрядцы,

Начавшаяся раскопка земли обваружила, что здѣсь на большую глубину земля все насыщенная, наслаивавшаяся въ разные времена съ разными культурными остатками отъ ирежняго быта. Появлялись изъ земли на свѣтъ Божій вещи не виданныя въ настоящую пору, экземпляры странные по своему назначенію; появлялись гробы особой формы; появлялись старинныя монеты и многое другое. Интересуясь этимъ, мы стали наблюдать за раскопками; а одинъ изъ насъ, М. Н. Неклюдовъ, почти ежедневно, сколько дозволяло ему свободное время, посѣщалъ мѣсто работъ, высматривалъ гдѣ, когда, что и въ какой окружающей средѣ отрывалось, запоминалъ и отчасти записывалъ видѣнное; изрѣдка и корреспонденты мѣстной газеты «Смоленскій Вѣстникъ», приходя на раскопки, развѣдывали и разсматривали найденное и сообщали объ этомъ въ газетѣ. Интересъ здѣсь усиливался еще тѣмъ обстоятельствомъ, что раскапываемое пространство пришлось какъ разъ подъ *древнѣйшимъ городкомъ* Смоленска, теперь называемомъ Соборною горою, мѣстомъ обиталища первыхъ поселенцевъ этой мѣстности; *гора* эта съ доисторическихъ временъ продолжала быть заселенною во всѣ времена существованія Смоленска до сего времени, она есть центръ города, около котораго группировались Смоляне. Такъ какъ всякое поколѣніе, каждая эпоха оставляетъ свои слѣды въ культурномъ слоѣ, то, слѣдя здѣсь научно за напластованіемъ земли, можно было: 1) прослѣдить предшествующее состояніе этой мѣстности, т. е. чѣмъ она занята была въ разные вѣка; 2) можно было найти въ послѣдовательномъ, даже непрерывномъ порядкѣ времени остатки обстановки жизни отъ самыхъ отдаленныхъ эпохъ, для сужденія о которыхъ слишкомъ мало сохранилось данныхъ. Тутъ всякая мелочь важна для науки, всякій черепокъ любопытенъ и не въ одномъ даже какомъ-либо отношеніи.

Мы собирали предметы, которые, на нашъ взглядъ, казались цѣнными матеріалами для археологіи и исторіи Смоленска и добытое отправляли въ Смоленскій Историко-археологическій музей; М. Н. Неклюдовъ просилъ администрацію и старшихъ рабочихъ слѣдить въ его отсутствіе за выкапываемыми вещами, и собирать ихъ для передачи въ Музей. Къ сожалѣнію раскопки не благопріятствовали цѣлямъ археологическимъ. Рабочіе копали неосторожно, отчего въ большинствѣ случаевъ вещи получались поврежденными или разбитыми на мелкія части; инныя мелкія вещи неосмотрительно вмѣстѣ съ глыбами земли сваливаемы были въ тачки и отвозимы на откосъ берега, гдѣ онѣ безслѣдно, никѣмъ не обнаруженныя, вновь засыпаны землею; нѣкоторыя цѣнныя находки рабочіе утаивали, чтобы продать ихъ на сторону, или чтобы воспользоваться ими лично для себя, какъ дѣлали это старообрядцы, падкіе до старины; являлись на раскопки и собиратели древностей, захватывавшія вещи тоже въ свою пользу.—Составляло большое затрудненіе въ добываніи для Музея найденныхъ, но утаиваемыхъ предметовъ.

Тѣмъ не менѣе собрано многое. Доставила въ музей нѣкоторыя вещи и администрація общества. При дальнѣйшемъ ходѣ работы вглубь встрѣтились несомнѣнные слѣды курганной эпохи, т. е. язычества. Все означенное и составило матеріаль для этой статьи.

Наша задача: отмѣтить подробнѣе тѣ факты раскопокъ, которыхъ мы были свидѣтелями; разобратся въ разнородныхъ вещахъ, найденныхъ въ разныхъ мѣстахъ раскопаннаго пространства, въ 90 саженахъ длиною, и по возможности приурочить ихъ къ эпохамъ жизни смолянъ. Это послужитъ дополненіемъ, уясненіемъ и иллюстраціей исторіи города.

Поведемъ дѣло обратно хронологической послѣдовательности, это будетъ соотвѣтствовать и ходу раскопокъ, ибо случилось, что планировка покатою мѣстности началась со спусканія подъ откосъ берега Двѣпра болѣе верхнихъ слоевъ земли, исходя къ нижнимъ, а не прямо идя въ глубь горы. Такимъ образомъ сначала обнаруживалось содержимое верхнихъ слоевъ почвы, т. е. остатки быта болѣе позднихъ эпохъ, а затѣмъ съ углубленіемъ далѣе въ землю, являлись слѣды обстановки жизни нашихъ предковъ въ гораздо древнѣе вѣка. При этомъ признаемся, что на собираніе вещей, относящихся къ новымъ періодамъ, нами обращено было меньшее вниманіе.

Главнымъ препятствіемъ къ успѣшной планировкѣ мѣстности служили остатки крѣпостной стѣны, на большую высоту и почти отвѣсно возвышавшіяся надъ всѣмъ пространствомъ береговой площади. Поэтому къ разборкѣ ихъ прежде всего и приступили было, начиная отъ зданія городского водопровода. Но какъ за стѣною внутри города толстымъ слоемъ лежала наплывная земля, сдерживаемая стѣною и непосредственно съ ней соприкасавшаяся; то для болѣе успѣшнаго, безопаснаго и нестѣсненнаго вращенія рабочихъ при разломѣ бута городскихъ огражденій пришлось снимать и означенную наплывную, наслывшуюся за стѣною почву.

И вотъ тутъ встрѣтились:

### I. Остатки Новѣйшей Эпохи.

Нашли слѣды разоренія города въ 1812 году, именно: а) остатки взорванной и потомъ разобранной башни Лазаревской: длинный, въ аршинъ длины, *шпиль* съ перегибомъ, простые шпиль, *швозды*, *скобы*, *крючья* дверей; но особенно замѣчательны замокъ отъ кирпичнаго свода этой башни, — все это прочно и толсто сдѣланное можно видѣть во всякой изъ уцѣлѣвшихъ башенъ. Относительно-же замка слѣдуетъ замѣтить, что второй экземпляръ такого же замка отъ другой которой-то разобранной башни давно хранится въ музеѣ. Это вѣчно въ родѣ ручного жернова, сдѣланнаго изъ крѣпкаго цементированнаго состава. Имъ замыкался сводъ башни; въ срединѣ его отверстіе для вставки желѣзнаго прута, или болта, чѣмъ и заканчивалась башня, иногда съ флюгеромъ на ней; замокъ служилъ основаніемъ болта, а выше держали его деревянныя стропила башни; б) найдены чугуныя ядра, бомбы — слѣды бомбардированія города французами; в) встрѣтились въ верхнемъ слое почвы остатки пожара жилыхъ строеній, существовавшихъ здѣсь передъ 1812 годомъ и сгорѣвшихъ при общемъ пожарѣ города. Послѣ того строенія здѣсь, видимо, не возобновлялись, какъ и въ текущее время.

### II. Эпоха до нашествія французовъ въ Смоленскъ.

Отразилась въ раскопкахъ обстановка жизни смолянъ и въ предшествующій періодъ Смоленска подъ властію Россіи, отъ 1812

года до Польскаго владычества. Встрѣтились предметы домашняго быта: часть *кафли* темно-синяго полива, на ней—развѣтляющіеся листья тропическаго растенія, выведенные рельефо бѣлымъ глази-ромъ. Темносиняя краска, чередующаяся съ бѣлой, встрѣчается на Смоленскихъ кафляхъ—изрѣзкахъ времени отъ Петра Великаго до царствованія Анны Ивановны. Встрѣтился *орнаментъ* къ дверямъ изъ листоваго желѣза рѣзной (*рисунокъ фиг. 1 а*), въ видѣ щита съ завитками по обѣимъ сторонамъ, внизу рукоятка. Въ Смоленскѣ и въ настоящую пору прибываются украшенія надъ клямкою и рукояткою двери къ калиткѣ съ улицы (напр. въ видѣ дерева). Найдена часть стѣлянки; на ней клеймо съ надписью: *плуш(то)фа* и еще три буквы.

Найдены *ножницы* съ большимъ изгибомъ колець (ручекъ) отъ стержня въ стороны, такъ что кольца не сходились; часть *тарелки* изъ простой глины съ бѣлой поливой и съ цвѣточками выведенными желтою краскою, а листья зеленою—аляповатой работы. Принадлежности кухни: *ножь* длинный, *сковорода* большая. Особенно много встрѣтилось *железныхъ предметовъ* отъ сбруи и экипажей: удила, кольцо съ пряжкой отъ узды, удила съ привѣской, подковы, принадлежности сѣделокъ, втулки къ колесамъ, подтяги отъ оглобелъ къ колесамъ, сдѣланная цѣпью съ кольцомъ на одномъ концѣ и т. д.,—все предметы, удерживающіе болѣе или менѣе ту же форму и до сего времени только грубые. Попался еще *роговой гребешокъ* отъ половины частыхъ зубьевъ постепенно въ поперечныхъ сторонахъ суживающійся къ сторонамъ рѣдкихъ зубьевъ, такъ что ихъ сдѣлано было зубьевъ 12, не болѣе; впрочемъ это вышло соотвѣтственно естественному уменьшенію рога къ оконечности его.

Найдены *топоры*, малый висячій замокъ, не представляющіе интереса по своей обычной формѣ; пробой къ дверямъ и съ накладками, также разныя блямки.

### III. Польская Эпоха.

Она отразилась здѣсь слабо. Правда и періодъ ея въ Смоленскѣ былъ небольшой; отъ 1611—1654 года, всего 43 года. Пространство, на которомъ, видимо, шла жизнь въ Польскую эпоху,

разрыто небольшое, только узкою полоскою около стѣны внутри города. Снаружи же, близко къ крѣпости, поляки не позволяли жить; оттого тамъ не встрѣтилось вещей Польской эпохи. А внутри крѣпости эта Эпоха отмѣчается черною чертою пожараща домовъ здѣсь бывшихъ при общемъ пожарѣ города.

Сюда мы причисляемъ: 1) остатокъ изразцовой *кафли* польскаго производства, попавшійся около взорванной башни; такия-же находимы были и около другихъ башенъ, ибо за недостаткомъ жилья въ сожженномъ городѣ при взятіи его Сигизмундомъ III, польское войско, оставленное въ Смоленскѣ, приспособило себѣ для теплаго помѣщенія нѣкоторыя башни, въ томъ числѣ, значить, и Лазаревскую башню. 2) Чугунныя мелкія *ядра* того времени. 3) Часть *стклянки* отъ винной посуды съ клеймомъ изображающимъ корону (*рисункъ фиг. 2-й*), внизу слова и римская цифра: III (можетъ быть написано Сигизмундъ III). 4) Стальная *рукоятка* для вставки въ нее алмаза съ приспособленіями для размѣра веденія линій въ нѣкоторыхъ разстояніяхъ отъ линейки. 5) Не знаемъ еще, къ какому періоду отнести найденную тоже здѣсь *кафлю* почти цѣльную со стекляннмъ глазиромъ съ рельефными изображеніями звѣзды и букета (*рисункъ фиг. 3-я*); такия кафли намъ до сихъ поръ не попадались. Такъ какъ размѣръ ея польскій, почти квадратъ, то мы и относимъ ее къ этой-же эпохѣ. 6) *Подковы* лошадиныя. 7) Бѣлый, довольно мягкій *точильный камень*, съ вырѣзанными на немъ, кажется, латинскими буквами и съ углубленіями для стока воды при смачиваніи камня во время точенія. Камень не цѣлый.

#### IV. Московское Владычество въ Смоленскѣ.

Время Московскаго владычества князей и царей Московскихъ сказалося здѣсь: а) *въ кладахъ* монетъ, скрытыхъ въ эту эпоху въ землю, а теперь найденныхъ: первый кладъ помѣщался въ кожаномъ мѣшечкѣ, отъ времени сгнившемъ; въ немъ было около 60 серебряныхъ копейчекъ Царей Ѳедора Ивановича и Бориса Годунова, накопленныхъ, значить, во время постройки каменной стѣны. Второй кладъ собираемъ былъ очень долго, еще съ Литовской поры; въ немъ встрѣтились гроши Александра Казиміровича и Сигизмунда I, копейчки великихъ Московскихъ князей Ивана III и Василя III Ивановича

и Новгородскія серебряныя пулы разнаго времени. Всего найдено было около 5 фунтовъ; но большая часть монеть разошлась по рукамъ. Присутствіе въ этой находкѣ монеть новгородскихъ указываетъ на близкое сношеніе Новгородцевъ со Смоленянами. Кладъ этотъ былъ помѣщенъ въ глиняномъ сосудѣ, разбитомъ при раскопкѣ. Оба указанные клада находились внутри города. Эти клады со многими другими найденными вещами были отправляемы въ Императорскую Археологическую Комиссію, и оттуда возвращены въ Смоленскій музей; б) найдена также *скребница* узкая и грубой работы; в) *пика* представляющая изъ себя просто остріе, загнутое изъ толстаго листоваго желѣза со вмѣстилищемъ для древка (*рисунокъ фиг. 4-я*). Такія пикн раньше найдены были гдѣ-то на городской стѣнѣ при очисткѣ ея отъ нанесенной вѣтромъ земли; г) остатокъ ствола *пицали*—ружья; онъ чугунный и очень тяжелый, хотя весьма ржавый; относимъ его къ этому періоду, ибо въ то время введено уже было огнестрѣльное оружіе; д) часть литаго чугунаго *орнамента* полукружіемъ съ отверстіями насквозь, вѣроятно, ступня отъ стремени, литье толстое; е.) стремяна древнія; ж) два *серпа*, не представляющіе собой ничего особеннаго; з) *кафля* бѣлой поливы, только съ ободками, выведенными въ нѣкоторомъ разстояніи отъ краевъ синею краскою; ободокъ или клеймо, не доходя до угла, наклонно пересѣкаетъ прямую до слѣдующей прямой, или другого ободка, образуя такимъ образомъ лишній уголъ. Такія кафли встрѣчались въ храмѣ на Чуриловкѣ (въ Смоленскѣ) разрушенномъ предъ взятіемъ города Сигизмундомъ III; и) глиняная *чернильница* круглая, съ тремя отверстіями: главное для маканія и наливаанія чернилъ, а два другихъ съ боковъ, продѣланныя наискось, (гораздо меньшія) для втыканія перьевъ, конечно гусиныхъ; і) маленькая кипарисная *икона* съ рѣзнымъ выпуклымъ изображеніемъ вверху знаменія Богородицы, а внизу въ рядъ двухъ святыхъ съ надписями (тоже рѣзными), которыя точно разобрать мы не могли (*рисунокъ фиг. 5-я*). Наконецъ к) во время работы около Архивной башни найдены были двѣ намогильныхъ плиты изъ известковаго камня съ орнаментами вверху и по сторонамъ. На одной изъ нихъ обнаружена надпись церковно-славянскими буквами вязью: „ лѣта 7115-е (1607), ноября 11 день преславная память святого Мина, мученика Тереньтея преставися рабъ Божій

Никата (такъ) Евъимьевъ“. Сличеніе этого календарнаго указанія съ современными „святцами“ обнаруживаетъ, что въ ту пору дни празднованія святымъ распредѣлялись не всегда сходно съ установленіемъ, явившимся послѣ исправленія книгъ и существующимъ теперь. Плита эта хранится въ Смоленскомъ музеѣ. Другой такой же надгробный памятникъ гораздо большихъ размѣровъ, чѣмъ предыдущій, но безъ надписи не былъ доставленъ въ музей, такъ какъ онъ не представлялъ собою особенностей, кромѣ орнамента, такого же какъ и на предыдущемъ, именно: по краямъ идетъ веревочное плетеніе, а въ заставкѣ веревочный коверъ. Указанный орнаментъ въ Смоленскихъ предѣлахъ можно встрѣтить на памятникахъ надгробныхъ и болѣе ранняго періода, наприм.: сообщающему эти строки удалось видѣть такой же орнаментъ на надгробныхъ плитахъ недалеко отъ гор. Вязмы, около Алферовской учительской Семиварин, въ имѣніи бывшихъ Г.г. Тиличевыхъ; фамилія эта и написана въ текстѣ надгробій съ датами, обозначающими начало 16-го вѣка; а плиты сдѣланы изъ цвѣтнаго мрамора.

Нахожденіе на мѣстѣ раскопокъ, около Архивной башни, вышеозначенныхъ надгробныхъ камней обнаруживаетъ здѣсь существованіе кладбища въ прежнюю пору. Такъ и оказалось: во время дальнѣйшаго продолженія раскопокъ нашли здѣсь гробы досчатые съ мертвецами,—это явный признакъ кладбища. При кладбищѣ должна была существовать и церковь. Дѣйствительно, на картинкѣ, хранящейся въ Смоленскомъ музеѣ и изображающей бывшій соборъ Мономаха въ Смоленскѣ (онъ взорванъ былъ въ 1611 году) внизу, подъ соборной горой, въ предѣлахъ описываемыхъ нами раскопокъ нарисована существующая церковь, и не одна, а двѣ. Названія этихъ церквей сохранялись въ наименованіяхъ башенъ. Многія изъ Смоленскихъ башенъ получили себѣ имя отъ находившихся или бывшихъ рядомъ съ ними храмовъ (Пятницкая, Фроловская, Никольская, Богословская, Авраміевская). Такъ и здѣсь башня Архивная, передѣланная изъ Волковской, или Стрѣлки, (последнее названіе вѣроятно, отъ флюгера, имѣвшаго эту форму), называлась прежде, *Семенской*; а взорванная въ 1812 году бывшая въ пространствѣ этихъ раскопокъ называлась *Лазаревская* и *Духовская*. Названіе свое получили, конечно, отъ храмовъ: 1, Св. Семена, а 2, отъ храма Св. Лазаря и Духовскаго монастыря, бывшаго въ окрестности



города. Начало храмовъ свв: Семена и Лазаря слѣдуетъ относить къ древнѣйшей эпохѣ 12 и 13 вв., къ именамъ первыхъ Смоленскихъ Епископовъ, носившихъ эти названія и устроившихъ храмы въ честь своихъ святыхъ патроновъ, что, какъ извѣстно, любили дѣлать наши русскіе епископы древняго времени. Храмъ Св. Семена, какъ видно изъ рисунка, стоялъ ближе къ берегу Днѣпра, а Лазаревскій—дальше. Уничтоженіе этихъ храмовъ слѣдуетъ отнести къ польской эпохѣ, когда въ крѣпости города всѣ православныя церкви были разрушены. При храмахъ существовали кладбища. Стѣна, проведенная здѣсь Борисомъ Годуновымъ, взяла внутрь города оба храма; а кладбища—Лазаревское пересѣкло (объ этомъ рѣчь будетъ ниже), Семеновское же вошло все цѣликомъ въ районъ города, ибо за стѣною въ раскопкахъ не встрѣтилось остатковъ погребенія. Мѣсто это еще при Литовцахъ, послѣ устройства ими крѣпости, не было утилизировано; даже ѣзды въ этомъ пунктѣ по берегу не существовало.

На этомъ кладбищѣ, при церкви Св. Семена (которая была, судя по кладбищу, нѣсколько восточнѣе Семеновской башни) и положены были въ 1607 году вышеозначенныя надгробныя плиты; слѣдовательно и церковь въ это время еще возвышалась.

Здѣсь же видно было устройство городской стѣны. Въ бутѣ положены дикіе камни огромной величины, скрѣпленные въ самой нижней части стѣны глиною. Съ уровня земли начинался цоколь изъ известковыхъ плитъ, который поднимался сажени на 2; между стѣнками цоколя все таки клялись бутовые камни, имѣвшіе иногда болѣе аршина въ діаметрѣ, и заливались известью, затѣмъ уже шли кирпичи, длинные, толстые, тяжелые. Разборка фундамента стоила не малыхъ трудовъ 70-ти рабочимъ. А съ какими, вѣроятно, трудностями соединено было возведеніе стѣнъ, особенно подниманіе на довольно почтительную высоту тяжелыхъ камней! Это былъ гигантскій трудъ. Тутъ, около бута, встрѣтились дубовыя лопаты обѣ одномъ ступнѣ, уцѣлѣвшія отъ тогдашняго времени и употреблявшіяся, вѣроятно, рабочими при постройкѣ стѣны, также дубовыя топорща. Башня „Лазаревскія ворота“ нѣсколько выступала изъ стѣны наружи,—это и понятно, такъ какъ проѣздъ подъ ней былъ не прямо къ Днѣпру, а съ заворотомъ въ бокъ къ востоку, въ направленіи къ Духовскому монастырю. Здѣсь была большая насыпь земли для спуска изъ нея къ берегу Днѣпра. На этой насыпи близъ самыхъ воротъ, у

фундамента стѣны, оказались остатки обгорѣлаго деревяннаго жилого строенія съ хлѣвомъ и лежащимъ плотною массою навозомъ. Это, быть можетъ, была сторожка при воротахъ. Тутъ найдены: а) четырехгранная *ника* Московскаго образца, съ приспособленіемъ для насаживанія ее на древко (*рисунокъ фиг. 6-я*); б.) кладъ монетъ, состоящій изъ серебряныхъ копейчекъ царей Федора Ивановича и Бориса Годунова; в.) верхняя часть металлическаго обгорѣлаго сосуда съ крышкою, прикрѣпленною къ кувшину на петлѣ шарниромъ.

### V) Литовскій періодъ.

Годуновская стѣна начиналась непосредственно съ закладки бута на расчищенный грунтъ земли, другой предварительной работы, въ видѣ, на примѣръ, набивки свай въ землю, не было; по крайней мѣрѣ этого не замѣтно, тамъ, гдѣ оставшіяся фундаменты въ разрушенныхъ мѣстахъ стѣны разбирали, — это въ верхнихъ частяхъ города, въ которыхъ каменную крѣпость опоясываетъ древнѣйшій земляной валъ. Но въ предѣлахъ описываемыхъ нами раскопокъ, подъ Годуновскими стѣнами, встрѣтилась цѣлая система деревянныхъ сооруженій, чрезъ которыя проведены были деревянные водостоки къ Днѣпру, ибо обнаружилось здѣсь существованіе въ прежнюю пору двухъ протоковъ, вытекавшихъ изъ подъ соборной горы (одинъ водоспускъ былъ, примѣрно, въ 1 аршинъ шириною и въ 1½ аршина вышины). А выше ихъ уже параллельно каменной стѣнѣ, въ направленіи къ рѣчкѣ Горилковѣ (теперь Георгіевскій ручей), проложены были каменные водоспуски, изъ кирпича, одновременнаго съ кирпичами стѣны, (конечно, это сооруженіе Годуновское). Изъ-подъ бута Лазаревской башни, гораздо ниже его, аршинъ на 6-ть въ глубину, шла въ указанныхъ деревянныхъ сооруженіяхъ бревенчатая мостовая настилка, направлявшаяся тоже къ Днѣпру. Когда стали разламывать эти деревянные сооруженія, то по ту и другую сторону ихъ (и внутрь города и извнѣ) встрѣчались гробы на одинаковыхъ уровняхъ. Въ одномъ пунктѣ встрѣтилась смѣшанная въ безпорядкѣ группа человѣческихъ костей подъ этими деревянными сооруженіями и т. д. Что это значить? — Очевидно, Годуновская стѣна прошла здѣсь по существовавшимъ ранѣе

укрѣпленіямъ. Это есть укрѣпленія Литовскія, такъ называемый „деревянный городъ“, въ отличіе отъ земляныхъ огражденій города, сооруженныхъ въ до—литовскую эпоху въ верхней части города. Въ означенномъ деревянномъ городѣ, построенномъ литовцами, существовали тоже башни съ проѣздными воротами; названія воротъ были такія же, какъ потомъ и въ Годуновскихъ стѣнахъ. Мало того, Московскіе воеводы, и по устройствѣ каменныхъ стѣнъ, все же пунктъ огражденій по берегу Дѣпра, называютъ по привычкѣ прежнимъ названіемъ; такъ регулируя по улицамъ ѣзду лицъ проѣзжающихъ чрезъ Смоленскъ, они приказываютъ: „ѣздити въ Смоленску, въ старомъ деревянномъ городѣ отъ Крылошевскихъ воротъ на Пятницкія и отъ Двѣпровскихъ воротъ на Духовскія.“ („Акты историч.“ II, 416.). Здѣсь подъ названіемъ Духовскихъ воротъ надо разумѣть Лазаревскія, ибо изъ нихъ направлялся путь къ знаменитому прежде Духовскому монастырю, находившемуся верстахъ въ 2-хъ выше по Дѣпру отъ крѣпости города; этотъ монастырь въ польскую эпоху былъ разрушенъ, съ нимъ утратилось и названіе воротъ Духовскія. Эта Духовскія, или Лазаревскія, ворота имѣли при Литовцахъ квадратный выступъ во внѣшнюю сторону города, къ Дѣпру; такъ же они, на прежнемъ базисѣ устроены были и Борисомъ Годуновымъ. Только прежнія сваи дубовыя дали нѣкоторый уклонъ къ Дѣпру; поэтому Годуновъ вбилъ въ нихъ свои свѣжія сваи въ прямомъ, или вертикальномъ положеніи.

Мы опустили изъ вида сказать, что ко времени устройства Годуновскихъ стѣнъ Литовскія огражденія съ внутренней стороны города успѣли уже на значительную высоту заплыть землею, рвы засыпались, остались только подъ землею спуски ихъ: такъ—что если бы Борисъ Годуновъ вдумалъ здѣсь какъ въ верхней части города, класть быть на материкъ земли, то пришлось бы ему вытаскивать этотъ материкъ подъ глубокимъ слоемъ наносной почвы и вытаскивать еще сваи Литовскихъ огражденій, вбитыя въ землю. Эта работа, по необходимости, совершена была въ теперешнюю раскопку и представляла изъ себя наторжный трудъ: вытаскивали съ мѣста одну сваю часа три дократами. Повести же каменную стѣну во внѣ, за литовскими огражденіями, Годунову нельзя было потому, что они уже во многихъ пунктахъ соприкасались прямо съ тогдашней окраиной берега Дѣпра; наирямѣрь, здѣсь; отъ

Дѣпровскихъ воротъ, которыя передъ мостомъ (теперь Богоматерскія), около Семенской башни, до Духовскихъ воротъ по причинѣ узкости пространства по берегу и вслѣдствіе протоковъ, выходившихъ изъ-подъ стѣнъ, ѣзды не было. Этимъ и объясняется распоряженіе Московскихъ воеводъ приведенное нами выше. Такимъ образомъ Борису Годунову вслѣдствіе необходимости пришлось вести каменную стѣну по линіи литовскихъ укрѣпленій.

При раскопкѣ можно было видѣть ихъ устройство. Къ сожалѣнію, въ свое время мало обратили на нихъ вниманія, всё думали что это простыя сваи, вбитыя при постройкѣ каменной стѣны для сдерживанія бута; и только послѣ догадались, что это какое то болѣе раннее сооруженіе. Опишемъ на сколько припомнимъ, это литовское созиданіе.

Вбивали цѣлыми рядами поперекъ, саженой на 5, дубовыя сваи вершковъ въ 3, 5 и 7 толщиной, длиной же аршинъ 7; сваи вбивали въ землю и вдоль. Затѣмъ по бокамъ плотно укладывали тяжелые брусья; а пространство между ними заполняли землей, камнями и мусоромъ. Потомъ горизонтально клали толстыя, въ нѣсколько сажень длиною, бревна. Въ нихъ врубались поперечныя бревна и образовывалось нѣчто въ родѣ срубовъ (клѣтокъ, или гнѣздъ), засыпанныхъ землей. Рядовъ такихъ клѣтокъ вверхъ, видимо, былъ не одинъ. На этомъ уже укрѣпленіи или базисѣ, по которому, безъ сомнѣнія, ходили, воздвигали шулы, вѣроятно для прясловъ забора вверху.

Такимъ образомъ высота литовскихъ стѣнъ могла восходить до 4 саженой, если считать дубовыя сваи длиною по 7 аршинъ и шулы, поднимающіяся надъ ними, тоже по 7 аршинъ длины ( $7+7=14$  ар.); изъ этого числа надо исключить по 1 аршину длины бревна для углубленія въ землю ( $=2$  аршина). Выходить ( $14-2$ ) 12 аршинъ высоты. Это въ свое время была тоже прочная и неприступная крѣпость.

Она то первоначально и пересѣкла Лазаревское кладбище, а не каменная стѣна, которая, будучи гораздо уже ( $2\frac{1}{2}$  сажени), обосновалась на ней. А начивалась Годуновская стѣна такъ: предвари-тельно снявши верхнюю надстройку надъ клѣтками, можетъ быть, и часть верхнихъ клѣтокъ, клали на Литовскихъ укрѣпленіяхъ камни и заливали ихъ глиной; потомъ опять камни, но заливали ихъ уже известью; затѣмъ цоколь, кирпичи и т. д.

Другихъ огражденій города по берегу Днѣпра, болѣе раннихъ никогда не было; берегъ оставался всегда открытымъ для свободы торговыхъ сношеній, совершавшихся по рѣкѣ, прежде очень полноводной. Такъ представлено и на картинкѣ (правда, очень не совершенной, но тѣмъ не менѣе сохранившей историческія данныя), изображающей соборъ Мономаха съ прилегающимъ къ нему побережьемъ, гдѣ производились раскопки: на этой картинкѣ еще не обозначено по берегу Днѣпра никакихъ стѣнъ, а стояли въ разныхъ мѣстахъ дома и церкви — картинка значитъ относится ко времени до литовскихъ стѣнъ.

Проведеніе литовской стѣны со стратегическою цѣлію, въ защиту отъ нападеній москвичей, у которыхъ завелись къ этому времени огнестрѣльные оружія, потребовало снесенія нѣкоторыхъ домовъ съ берега, по крайней мѣрѣ тѣхъ, которые стояли на линіи проводимой стѣны; да и тѣмъ, которые не были сломаны (ихъ могло остаться не много на узкой окраинѣ береговаго пространства), неудобно уже было стоять внѣ огражденій безъ защиты и въ опасности отъ враждебныхъ дѣйствій пушекъ и мортиръ непріятельскихъ. Прекращеніе здѣсь жительства должно приблизительно совпадать со временемъ постройки стѣны. А съ этимъ вмѣстѣ и прекращеніе прироста здѣсь культурнаго слоя, ибо стѣна заперла и сдержала на себѣ всякій наплывъ почвы изъ города; а жителей тутъ не было, — откуда же явятся новыя напластованія культурнаго слоя? Слѣдовательно, все, что сохранилось изъ остатковъ прежняго быта за стѣною, все это есть культура до постройки литовской стѣны, т. е. относится ко времени первой части литовскаго періода; а глубже по слоямъ — княжеская эпоха и т. д. — Это надо принять исходнымъ принципомъ въ приурочиваніи вещей къ эпохамъ, за малымъ развѣ исключеніемъ, какъ предыдущій случай, относительно сторожки при Лазаревскихъ воротахъ.

Культурный слой оказался здѣсь великъ. Правда, по разнымъ мѣстамъ онъ былъ не ровень, вслѣдствіе неровности береговой поверхности, отъ существовавшихъ здѣсь протоковъ; однако предварительное изслѣдованіе материка при началѣ работъ, посредствомъ буренія земли въ нѣкоторыхъ пунктахъ этого пространства, обнаружало, что въ большинствѣ случаевъ наслоившаяся почва идетъ здѣсь на двѣ сажени. Это черный перегаи съ культурными остат-

вами; между прочимъ въ верхнихъ слояхъ его шли деревянные мостовыя зыгзагами, соответственно тогда бывшей тутъ неровной поверхности. Лишь на 3-й сажени залегалъ песокъ—плавунъ, который шелъ на 1 сажень; наковецъ уже обнаружилась материковая плотная глина.

Культурный слой и далѣе, за разломанной стѣной, тянулся равнымъ продолженіемъ почти на одинаковомъ уровнѣ, какъ и во ввѣ стѣвъ, съ нѣкоторымъ лишь возвышеніемъ, по наклону береговой поверхности. Надъ нимъ образовалась масса другихъ слоевъ, ипыхъ эпохъ, особенно по ручейкамъ, въ ихъ оврагахъ.

Земля за стѣною, по Армянской улицѣ, выбрана откосомъ на 30° уклона отъ линіи стѣны. И прежде всего, что бросилось въ глаза при расчищеніи откоса, это именно—существованіе множества мостовыхъ деревянныхъ чрезъ овражки, положенныхъ періодически, чрезъ извѣстное напластываніе земли (напластываніе не ровное), одинъ надъ другимъ.

Видно, что мостъ въ извѣстный промежутокъ времени заславался, загрязнялся въ уклонѣ, или впадавѣ, овражка, и тутъ снова клали мостовую настилку на наслоившуюся землю, пока не дошло дѣло до современной мостовой, ровной по поверхности. Мы довольно тщательно прослѣдили за мостовыми въ большомъ овражкѣ, назовемъ его Лазаревскимъ. Тутъ обнаружилось, что теперяшняя мостовая Армянской улицы лежитъ на 8-ми деревянныхъ мостовыхъ настланныхъ половинками бревенъ, стесанными топоромъ досками и цѣлыми бревнами. Мостовыя расположены одна надъ другой на промежутокъ  $\frac{1}{2}$  и 1-го аршина, что ясно выдѣлялось изъ разрѣза. Одна изъ мостовыхъ обнаружена идущею въ нѣкоторыхъ мѣстахъ въ направленіи подъ фундаментъ литовскихъ сооружений; слѣдовательно, улица издавна держалась здѣсь, но шла по берегу зыгзагами. Литовская мостовая со своимъ водоспускомъ къ Двѣпру чрезъ стѣну есть вторая обнаруженная настилка отъ низа. Равнюю мостовую слѣдуетъ, конечно, отнести къ княжескому періоду въ Смоленскѣ.

А высшіе ряды настилокъ, послѣ литовской, съ достовѣрностью могутъ быть послѣдовательно приурочены: одна, на примѣръ, ко времени взятія Смоленска Московскимъ Великимъ княземъ Василиемъ III, когда онъ съ Заднѣпровской стороны изъ 800 пушекъ пускалъ «огненные кули», большія и мелкія ядра окованныя свинцомъ, зажегъ и полуразрушилъ береговую половину вѣдкости горо-

да; она должна была возобновляться при новыхъ властителяхъ и, можетъ быть, по новому. Другую настилку слѣдуетъ отнести ко времени послѣ работъ по устройству каменной крѣпости Борисомъ Годуновымъ. Третью—къ польской эпохѣ, ибо тогда городъ, какъ известно, почти весь сгорѣлъ; Сигизмундъ III послѣ того планировалъ его по-новому и засыпалъ съ этою цѣлью рвы. Четвертую настилку съ достовѣрностію можно отнести къ царствованію Петра I, когда стѣна, отъ времени и погромовъ изветшавшая, капитально поправлялась; и самъ Петръ Великій, ожидая нападенія на Смоленскъ Карла XII, производилъ въ Смоленскѣ многія земляныя работы; видно, что дѣятельность его коснулась и этой улицы, ибо, названіе ей «Армянская улица» дано Петромъ Великимъ. Пятое заслоеніе мостовой и настилку новой, скорѣе всего, слѣдуетъ отнести къ эпохѣ взрыва башенъ (въ томъ числѣ и Лазаревской, около которой пролегалъ описываемый овражекъ), также пожаровъ въ 1812 году: вѣдь передъ 1812 годомъ здѣсь существовалъ другой противоположный рядъ домовъ этой улицы, теперь его нѣтъ. Долго городъ находился въ безпорядкѣ отъ французскаго погрома, пока наконецъ въ 1829 году назначенный губернаторомъ Ник. Ив. Хмѣльницкій не занялся благоустройствомъ его: уравниемъ и расширеніемъ улицъ, постройкою новыхъ домовъ при пособіи отъ казны, проведеніемъ шоссе чрезъ Смоленскъ и т. д. Въ перечнѣ мостовыхъ одна не приурочена нами ни къ какому времени, ибо затрудняемся это сдѣлать.

Возвратимся къ ручьямъ. Вода ихъ, заградившись мостовыми и всякимъ наслоеніемъ земли, стала пропитываться во всѣ нижніе слои почвы и во все пространство у стѣны въ городѣ. При этомъ все здѣсь органическое и неорганическое содержимое окислилось и дало своеобразный, специфическій запахъ. Образовалась какая-то воющая, а по цвѣту кобольтовая грязь, которая при разборкѣ стѣны, находя себѣ свободный выходъ, всюду просачивалась, лилась по распланированному уже пространству. Достаточно было выкопать углубленіе на  $\frac{1}{2}$  аршина, какъ оно чрезъ малый промежутокъ времени наполнялось мутной жидкостью. Работа производилась въ грязи съ спертымъ, удушливымъ воздухомъ, вотъ еще почему мы называли ее каторжною. Эта грязь, содержащая въ себѣ, между прочимъ, окись металловъ, проникая въ вещи, предохраняла ихъ отъ гні-

евія. Вотъ почему сохранились въ цѣлости указанные выше: топоры, лопата и множество мостовыхъ; а нижнія бревна всецѣло пропитались кобальтовой грязью и представляли собою темносинее и черное дерево, пригодное для украшенія и разнообразія столярныхъ подѣлокъ. Эта грязь проникла и въ слои выше, въ Московскій періодъ. А для насъ она, какъ говорится: «служила службу». Дѣло въ томъ, что здѣсь скапывали землю въ 2 приема: въ 1-й разъ вмѣстѣ съ разборкою стѣны, тогда постепенно снимали верхніе слои, и тутъ обнаружались вещи, которыя нами перечислены были раньше. Но оказалось, что для трамвайныхъ зданій пространства взято было мало; тогда общество Уніонъ выпросило у города дозволеніе прирѣзать себѣ еще нѣкоторую часть Армянской улицы. И вотъ тогда, т. е. во 2-й разъ, по крутому откосу спускали землю сразу общою массою книзу, въ грязь. Никто не хотѣлъ въ этой грязной обстановкѣ и удушливой атмосферѣ разбираться. Если находили тутъ какіе предметы, то трудно было опредѣлять въ какихъ слояхъ лежали они. Здѣсь то отчасти и пришла къ намъ на помощь кобальтовая окраска предметовъ: по ней и степени наслойки этой грязи мы верѣдко судили о степени давности вещи, обнаруженной въ общей массѣ ссыпанной земли. Кромѣ вещей позднѣйшихъ періодовъ, описанныхъ нами раньше, здѣсь встрѣтились предметы и Литовской эпохи, о которой сейчасъ идетъ рѣчь.

а) Каменные въ большомъ количествѣ ядра, тесанные изъ дикаго камня и брошенные царемъ Василиемъ III въ крѣпость города; они потомъ какъ простые камни, валяшіеся безъ употребленія, попали въ бутъ каменной стѣны; нѣкоторые изъ нихъ очень велики, нарим. одинъ изъ нихъ найденъ въ 1/4 четверти въ діаметрѣ.

б) Кафля темно-зеленой легкой поливы съ изображеніемъ грифона. (Смотр. рисунокъ фиг. 7-я).

в) Три шпоры (рыцарей) разныхъ видовъ, можетъ быть, и разныхъ временъ, ибо, наримѣръ, у одной шпору расположенъ каточекъ прямо, а у другой сдѣланъ книзу.

г) Одно долото малаго размѣра;

д) Ножъ-косарь въ видѣ сабли. (Рисунокъ фиг. 8-я);

е) Копье боевое, по срединѣ грань (Смотр. рисунокъ фиг. 9-я.)

ж) Длинные клещи съ рукоятками, какъ 4 ножницъ, загнутыми кольцами. Вѣроятно, употреблялись для держанія чего-либо



надъ огнемъ; въ притискиваемыхъ пластинкахъ есть углубленіе, которое идетъ поперекъ и насквозь.

з) Два *эфеса* отъ мечей; одинъ съ углубленіемъ для основы его. (Рисунокъ фиг. 10-я.)

и) Части отъ рыцарскаго *стдла*: пряжка отъ сѣдельнаго прибора, часть стремени, кольца и накладка желѣзная, скрѣплявшая арчакъ.

і) Части тонкаго *изразца* съ прорѣзью. (Смотр. рисунокъ фиг. 11-я.)

Раскопки велись отъ зданія городского водопровода въ направленіи къ Архивной (или Семенской) башнѣ, на 90 сажень; до нея онѣ не дошли, а остановились на существовавшемъ здѣсь неглубокомъ овражкѣ, по которому, видимо, стекалъ ручей изъ-подъ колодца, что у Соборной горы. Этотъ небольшой ровъ въ нижнихъ частяхъ своихъ засоренъ былъ множествомъ обрѣзковъ кожи, сафьяна, остатками подошвъ, каблуковъ, башмачныхъ верховъ, туфель и т. п.; была масса шерсти, видно, что здѣсь кожи мочились и очищались; встрѣчалось много кузнечныхъ шварковъ, или изгари желѣза; попадались также кости коровъ, свиней и другихъ животныхъ, части окаменѣлыхъ уже роговъ лося, вѣтви которыхъ сплелы; мы видѣли также черепъ козла и съ рогами. — Это мы описали, содержащее овражка внутри города; но и за стѣною продолжалось тоже самое. Значитъ въ этотъ овражекъ сваливались разные отбросы кузнечнаго и кожевеннаго производства и шитья еще въ Литовскую эпоху, частіе до устройства литовскихъ огражденій. Слѣдовательно, производства эти существовали въ ту пору въ Смоленскѣ. Это соответствуетъ указанію историческихъ источниковъ; такъ въ «Хроникѣ о литовскихъ князьяхъ» подъ 1440 годомъ отмѣчается въ Смоленскѣ существованіе между «черными» (простыми) людьми многихъ кузнецовъ, кожемякъ, шевчиковъ, мясниковъ и котельниковъ (изд. 1898 г. стр. 40). Конечно, эти производства велись изъ предшествующей эпохи; особенно обращаемъ вниманіе на слишкомъ развитое кожевенное ремесло. Въ указанный годъ еще не существовало литовскихъ огражденій.

За стѣной, по берегу Давира, встрѣтились слѣдующіе предметы: *браслеты* изъ свѣтлозеленаго стекла съ орнаментомъ плетеной проволоки. Одна изъ частей ихъ (довольно большая) отъ круг-

лой браслеты хранятся въ музеѣ—(рисункъ фиг. 12-я). Попался тамъ еще остатокъ толстой *илы*, грубой работы. Значитъ *илы* же существовали въ то время. Нашли тутъ также желѣзныя *пряжки*, форма кольца, стержень вращающійся по всему кольцу, (рисункъ фиг. 13-я).

Въ первоначальномъ пунктѣ работъ, около зданія городского водопровода, рабочіе натолкнулись на существованіе другого кладбища. Мы раньше упомянули уже о немъ. Это лазаревское кладбище; оно оказалось слишкомъ переполненнымъ мертвецами, похороненными въ гробахъ. Эти *гробы* положены очень близко другъ къ другу, въ нѣкоторыхъ пунктахъ почти рядомъ, притомъ—одинъ надъ другимъ, какъ бы слоями. Гробы эти заслуживаютъ полнаго интереса по устройству и формѣ ихъ, также по находкамъ въ нихъ и около гробовъ. Кладбище это велось изъ давнихъ временъ, и въ немъ встрѣчаются гробы разныхъ типовъ. Литовскія огражденія, пройдя черезъ него, тѣмъ самымъ изолировали отъ храма часть кладбища оставшуюся за стѣною, прекратили къ ней свободный доступъ и привычку тутъ хорониться. Выходитъ, что здѣсь гробницы могутъ быть только княжескаго періода и отчасти Литовской эпохи.

Такъ какъ трудно разграничивать двѣ смежныя эпохи одну отъ другой, ибо вторая, получая преемство отъ первой, сливается съ нею въ тождествѣ многихъ обычаевъ того-же самаго населенія; то мы всю свою дальнѣйшую замѣтку о встрѣтившемся здѣсь погребеніи отнесемъ къ слѣдующему періоду.

## VI. Княжеская эпоха.

На Лазаревскомъ кладбищѣ, за стѣною, было найдено сравнительно на небольшомъ разрытомъ пространствѣ много гробовъ. Одни изъ нихъ имѣли видъ корыта или *колоды*, выдолбленной изъ цѣлаго дерева для вмѣщенія умершаго; колоду прикрывали цѣльной доской, вытесанной изъ дуба и равной по ширинѣ и длинѣ гробу; затѣмъ крышку и гробъ вмѣстѣ обвивали плотно широкими пластами *бересты*; на крышку клался большаго размѣровъ камень для того, чтобы она плотно прилегала къ гробу и имѣла устой.—(Рисункъ фиг. 14). Другіе гробы сосновые и дубовые выдолблены были изъ цѣльной колоды, но въ ней размѣръ помѣщенія для разныхъ

частей тѣла былъ различный; для головы меньше, для плечъ и рукъ по шире, однако постепенно суживающійся; для таза опять широкое помѣщеніе, а въ направленіи ногъ послѣдовательно уменьшающееся. Соответственно формѣ внутренняго расположенія углубленій, и внѣшняя часть гроба была отесана приблизительно въ такомъ-же видѣ. Это видъ нѣсколько напоминающій *лодку*; но присутствующее здѣсь простонародье и рабочіе называли это «гробъ здѣсь скрипка». Крышка на немъ отесана изъ цѣльнаго дерева дуба на два ската, просто, безъ выемокъ, въ видѣ крыши дома. На нихъ бересты нѣтъ, но на крышкѣ обязательно выдолблено углубленіе для наложенія на гробъ камня—(*Рисунокъ фиг 15-я*). Мы послушали разсужденіе простонародья, по поводу накладыванія камня, и оно объяснило этотъ обычай своеобразно: «Иисусъ во гробѣ приваленъ былъ камнемъ»... Которые изъ гробовъ древнѣе,—сказать трудно. Первые лежали выше, чѣмъ вторые; слѣдовательно, вторые должны быть старше первыхъ. Но можетъ быть, относительное ихъ положеніе на глубинѣ здѣсь случайность, ибо все-таки слѣдовало ожидать наоборотъ: прежде должны-бы явиться простые гробы—колодою, а потомъ уже искусно обработанные. Впрочемъ если принять во вниманіе, что первые переселенцы могли провикнуть сюда въ эту лѣсную прежде дикую и угрюмую мѣстность, только по Днѣпру на лодкахъ, и сношенія ихъ съ другими селеніями среди непроходимыхъ, дремучихъ, дѣвственныхъ лѣсовъ могли совершаться главнымъ образомъ на лодкахъ; то форма гроба *лодкою* будетъ имѣть особое значеніе. Можетъ быть, ею хотѣли снабдить покойника, какъ необходимымъ предметомъ для жизни въ загробномъ мірѣ, представляя эту жизнь такою-же, какъ и земная.

Этому соответствуетъ и то, что могильники первыхъ поселенцевъ въ нашей мѣстности встрѣчаются все больше по рѣкамъ, рѣчкамъ (теперь уже нѣкоторыя высохли), вообще прежніе люди сближали мертвецовъ съ водою; и въ городѣ Смоленскѣ—тоже въ народныхъ преданіяхъ есть не мало намековъ на плаваніе покойниковъ въ лодкахъ. Предполагая такое вѣрованіе у нашихъ предковъ, можно согласиться, что гробъ-лодка древнѣе колоды. Однако на этомъ кладбищѣ найдены были гробы и безъ бересты. Это въ связи съ предшествующимъ даетъ мысль иную: о состоятельности погребаемыхъ и степени ихъ положенія въ обществѣ. Но св. князь Глѣбъ, сынъ

Владимира I, убитый въ Смоленскѣ на Смядыни въ 1015 году, погребенъ былъ «между двумя колодами». Это еще иной типъ гробовъ Смоленскихъ; гробъ дѣлался тоже изъ 2-хъ деревъ, но въ видѣ колоды, которыя приспособлялись для накрытія одной другою. Такихъ въ раскапываемомъ мѣстѣ не было. Слѣдуетъ замѣтить, что при обработкѣ колоды того и иного типа пилы не употреблялись. Это свидѣтельствуетъ объ ихъ древности, ибо въ верхнихъ частяхъ другой половины этого раздѣленнаго кладбища встрѣчались гробы сдѣланные изъ распиленныхъ досокъ. \*) Колоды плохо сохранились, особенно искусно выдѣланныя, такъ что разламывались отъ нажима палки. Рабочіе арестанты, раскапывая это мѣсто, не принимали осторожности къ вырытію изъ земли гробовъ, они разваливались вмѣстѣ съ костями погребенныхъ и выбрасывались наружу. Нѣкоторые-же гробы, по просьбѣ М. Н. Неклюдова, вынуты были изъ земли. Одинъ гробъ дубовый съ крышкой былъ настолько тяжелъ, что посильно было взять его 8-ми человекамъ, чтобы перенести на другое мѣсто. По вскрытіи его, на головѣ погребеннаго замѣтили шерстяное вязанье въ видѣ скуфы, тѣло одѣчано было въ какой-то плащъ до ступень ногъ; но отъ соприкосновенія со свѣжимъ воздухомъ это быстро все разсыпалося. На груди найденъ былъ на шнуркѣ, свитомъ изъ ремешковъ кожи, плетеный изъ тонкихъ ремней, кожаный четырехконечный крестъ съ надкрестниками по концамъ. (Рисунокъ фиг. 16 я). Ноги у этой погребенной личности были обуты въ туфли. Въ другомъ гробу, очень широкомъ, увидели остовъ женщины, которая держитъ на рукахъ поперекъ младенца, судя по костямъ, примѣрно, трехлѣтняго. При нѣкоторыхъ погребенныхъ были найдены малые тѣльные каменные кресты 4-хъ конечные съ отверстіемъ на верху для вдѣванія шнурка. Такъ какъ они знаменуютъ очень большую древность, то Витебскіе рабочіе—старообрядцы живо завладѣвали ими,

\*) На противоположной сторонѣ Дыбра, нѣсколько ниже этихъ раскопокъ, гдѣ въ Литовскую эпоху былъ Московскій „Гостинный Дворъ“, нашли во время устройства устоевъ новаго моста около колокольни Никольской церкви еще гробы—колоды, сдѣланные изъ одного распиленнаго пополамъ дерева; снаружи гроба, въ томъ концѣ его, гдѣ располагалась голова, дѣлались топоромъ выемки съ обѣихъ сторонъ. Этотъ типъ гробовъ, вѣроятно, не Смоленскій.

и ни одинъ изъ нихъ не попалъ въ Музей. При покойникахъ находили также *каменные бусы*—пряслицы, разной формы. (*Рисунокъ фиг. 17-я*). Существованіе ихъ въ гробу въ христіанскій періодъ мы объясняемъ, не назначеніемъ ихъ, какъ орудія умершей личности, для процесса пряденія въ загробномъ мірѣ подобно, какъ было во время земной жизни; а иначе: буса вдѣвалась въ оба конца пояса покойника и служила вмѣсто узла, такъ какъ поясъ на покойникѣ (непремѣнная эмблема христіанина, данная ему при крещеніи, съ которой онъ долженъ явиться на тотъ свѣтъ) не завязывался узломъ, чтобы покойнику, по суевѣрію, «легче было дышать на томъ свѣтѣ», да и животъ могъ вздуться еще до погребенія умершаго. Въ нѣкоторыхъ деревняхъ Смоленскаго уѣзда (напримѣръ: по рѣкѣ Сожу въ Кошинской волости, деревняхъ Гевино, Ракислово, Горяны, Кракодиново, Абухово, Матюшино и др.) осталось это суевѣріе, съ тѣмъ только различіемъ, что вмѣсто каменной бусы надѣваютъ на поясъ покойника сплетенное изъ шерстянаго или другого какого-либо матеріала колечко или просто: поясъ не связываютъ, а концы его закладываютъ одинъ на другой, не дѣлая узла.

Всѣ усмотрѣнные покойники были въ кожаной обуви. Уцѣлѣло много кусковъ обуви, преимущественно подошвы, на которыхъ вмѣсто каблука прибивались желѣзныя подковки; положительно не имѣющіе никакого сходства съ современными. (*Рисунокъ фиг. 18-я*). У подковъ есть гвозди, составляющіе съ ними одно цѣлое; эти гвозди вбивались во внутреннюю подкладку кожи, образуя внутренній каблукъ. Подошвы обозначаютъ искусное рантовое шитье въ два ряда. (*Рисунокъ фиг. 19-я*). Но встрѣтилась обувь, сшитая изъ одного куска кожи, въ видѣ портянки (въ простонародьи это называется: «поршни») изъ кожи. *Туфли* были иной формы, чѣмъ современные; притомъ нѣкоторыя изъ нихъ оказались изукрашенными тонкою изящною расшивкою изъ разноцвѣтныхъ тоненькихъ ремешковъ сафьяна желтаго, краснаго, темнозеленаго и бѣлаго цвѣтовъ. *Расшивки* производилась чрезъ продѣланныя въ кожѣ (въ заготовкѣ) насѣчки. Одинъ изъ насъ хорошо рассмотрѣлъ эту расшивку сафьяномъ по кожѣ, но какъ эти туфли облѣпились какою-то противною склизью, то изъ чувства брезгливости ихъ никто не взялся обмыть.

Разнообразіе, а вмѣстѣ и художественность коженыхъ издѣлій, еще болѣе проявляются въ слѣдующемъ: на лбу нѣкоторыхъ погребенныхъ найдены кожаные вѣнички, съ оттисками на нихъ великихъ праздниковъ. Двумя изъ нихъ завладѣли какіе то любители и показывали ихъ въ Народномъ Домѣ. Лицо, видѣвшее ихъ, намъ передавало, что на одномъ разсмотрѣно было изображеніе Воскресенія Христова, а другомъ — Богородицы. Намъ доставили въ музей третій экземпляръ такого-же вѣничка, и, благодаря этому, мы подробнѣе можемъ описать ихъ. — Длина вѣничка 3 четверти аршина съ излишкомъ, ширина въ  $\frac{1}{2}$  вершка; одинъ конецъ перерѣзанъ поперекъ во всю ширину; на окраинѣ его сдѣлана шнурковая петля, а въ самомъ вѣничкѣ продѣлана узкая щель для вдѣванія въ нее другого конца. Другой конецъ вѣничка обрѣзанъ съ боковъ длиною линіею, постепенно суживающеюся, которая и служила для продѣванія ея въ петлю и отверстіе въ самомъ ремнѣ: такъ что вѣничекъ окружалъ всю голову. Онъ составленъ изъ двухъ полосокъ кожи, склеенныхъ одна на другой. Нижняя не лицевая полоска, дѣйствительно, просто кожа обдѣланная; а лицевая полоса представляетъ собою тонкій сафьянъ (можетъ быть лайку), на которой посредствомъ металлическихъ особыхъ пластинокъ рельефно, искусно и устойчиво вытиснуты 12 праздниковъ, такъ что многіе изъ нихъ до сихъ поръ видны ясно. Главная пластинка, которая приходится на средину лба, изображаетъ Воскресеніе Христова, а по сторонамъ видны Сошествіе Иисуса Христа во адъ, Воскрешеніе Лазаря, Входъ въ Іерусалимъ на ослати, Благовѣщеніе, Рождество Христово, Крещеніе Господне, Преображеніе и т. д.

Рядомъ съ описываемыми раскопками (въ востокѣ) мѣсто занято зданіемъ городского водопровода, которое расположено тоже на Лазаревскомъ кладбищѣ, за бывшею стѣною. Для устройства его пришлось въ разное время тоже разравнивать землю; и здѣсь встрѣчали сходную обстановку погребенія, какъ описано и у насъ. Но слѣдуетъ прибавить, что тутъ найдены были при покойникахъ кожаные *пираманы* съ оттисками великихъ праздниковъ. Занятельно сходствомъ ихъ съ упомянутыми вѣничками, мы обратились за этимъ дѣломъ въ управленіе водопровода, гдѣ намъ сообщили, что они находятся у преподавателя Смоленской духовной се-

минаріи г. Вишневскаго. По просьбѣ нашей Д. К. Вишневскій сообщилъ намъ объ этихъ параманахъ слѣдующее:

«Въ 1897 или 98 г., при устройствѣ водопровода, у крѣпостной стѣны, проложенной, вѣроятно, черезъ старое кладбище, землякопями найдено нѣсколько кожаныхъ монашескихъ парамановъ и туфли. Эти предметы инженеръ-технологъ г. Малеваный въ 1900 г. передалъ мнѣ. Два парамана мною отосланы въ церковно-археологическій музей при Кіевской духовной академіи. Два-же остаются у меня и на дняхъ будутъ отданы въ мѣстный музей (теперь отдавы).

Одинъ изъ парамановъ, плетеный изъ тонкихъ ремешковъ, напоминаетъ собой кожаный параманъ, вывезенный преосвященнымъ Порфиріемъ Успенскимъ съ Востока и находящійся сейчасъ въ Ц—археологическомъ музеѣ при Кіев. дух. академіи. Другой параманъ состоитъ изъ двухъ кожаныхъ лентъ, изъ коихъ одна (съ раздвоеннымъ верхнимъ концомъ) завязывалась вокругъ шеи на затылкѣ и спускалась по груди до пояса, а другая замѣняла собою поясъ. На обѣихъ лентахъ видны тисненія изображенія двенадцатыхъ и избранныхъ праздниковъ, а именно: на продольной, сверху внизъ, идутъ изображенія—Срѣтеніе, Распятіе, Преображеніе, Воскрешеніе Лазаря, Благовѣщеніе, Воскресеніе (изведеніе праведниковъ изъ ада), *опять* Благовѣщеніе, Рождество Христово, Вознесеніе, Богоявленіе, *опять* Воскрешеніе Лазаря и Сошествіе Святаго Духа.

На поперечной лентѣ—Благовѣщеніе, Рождество Христово, Богоявленіе, Воскрешеніе Лазаря, Исцѣленіе слѣпца (?), Преображеніе, Входъ въ Іерусалимъ, Распятіе, Воскресеніе, Вознесеніе, «Сошествіе Св. Духа, Успеніе Богородицы и *опять* Благовѣщеніе». Сообщилъ Д. Вишневскій.

О туфляхъ, упоминаемыхъ въ этомъ сообщеніи, слѣдуетъ сказать, что это собственно и не туфли, а тоже «поршни». Онѣ сдѣланы изъ двухъ четырехугольниковъ, вырѣзанныхъ изъ кожи и наложенныхъ одинъ на другой. Концы загнуты кверху для образованія носа туфли и запятокъ. Тамъ, гдѣ середина ступня, передъ мысомъ туфли, прикрѣплено на окраинахъ по ремешку; они вверху обутой ноги были связаны узломъ. Узелъ этотъ видѣнъ до сего времени.

Между гробами, извѣ ихъ, поставлена была глиняная посуда:

а) *Канунницы*,—это не спеціально погребальная посуда, а обычно употреблявшіяся въ то время тарелочки съ ножкою внизу. При отпѣваніи покойника въ тарелочку клали медъ или кутью; а при погребеніи его съ нимъ-же и сироваживали это въ землю, не возвращая домой изъ боязни новой смерти въ домъ. (*Рисун. фиг. 20-я*).

б) *Кадилашницы*,—это есть стаканъ, постепенно расширяющійся къ краямъ; при донышкѣ сдѣланъ рубчикъ, подъ нимъ ножка. (*Рисун. фиг. 21-я*). Въ кадилашницу клали горячіе угли и курили на нихъ ладонь. Кадилашницы или курильницы до сихъ поръ употребляются въ крестьянскихъ домахъ, только онѣ теперь дѣлаются спеціально съ ручкою. Сопровождая умершаго изъ дома до могилы съ курильницей, родственники покойнаго тамъ-же ее ему и оставляли; даже сейчасъ просятъ священнослужителя высыпать въ могилу изъ кадила угли и ладонь, чтобы съ ними не возвращаться домой. Этотъ страхъ повторенія или возвращенія смерти опять въ домъ сильно преслѣдуетъ простыхъ суевѣрныхъ людей: съ кладбища не берутъ вещей, имѣвшихъ отношеніе къ мертвецу или соприкосновеніе съ гробомъ, чтобы опять не привлечь себѣ смерти въ домъ. При коланіи могилы увидѣвшій эту работу отнюдь не скажетъ въ привѣтствіе работающимъ, какъ обыкновенно: «Богъ въ помощи!», а говоритъ: «Аминь вашей работѣ!» т. е. желаетъ, чтобы работа эта не повторялась; или же говоритъ: «канунъ да ладонь!»—мысль та-же, во въ ней видно еще указаніе на необходимость употребленія канунницы и курильницы при снаряженіи покойника въ вѣчность.

Еще в) нашли *слезницы*,—это просто глиняныя лейки, или тогдашнія воронки, служившія для домашняго обихода; ими пользовались и при послѣднемъ прощаніи съ покойникомъ. Родственники, друзья, близкіе, благодарные, и всѣ добрые знакомые считали обязанностію посѣтить умершаго и оросить его слезою,—такъ завѣщается въ древнихъ, дошедшихъ до насъ письменныхъ поученіяхъ, или «наказаніяхъ». Слеза, отдѣлившаяся изъ глазъ плачущаго, принадлежитъ уже не ему, а умершему; надо, чтобы и попала она покойнику во гробъ и шла съ нимъ въ подземный міръ, какъ внѣшній знакъ, какъ вещественное свидѣтельство любви, уваженія и печали при разставаніи живыхъ съ умершимъ. Вотъ за чѣмъ и упот-



реблялись слезницы, очень удобныя по формѣ и по широкому размѣру сверху для наведенія ее на оба глаза. (*Рисунокъ фиг. 22*). Могли и специально выдѣлывать такое орудіе, приспособляя для того и другого глаза двѣ трубки, соединенныя вмѣстѣ. Нѣчто подобное наблюдалось при раскопкахъ въ Кіевской губерніи. Такъ какъ слезницы имѣли отношеніе къ умершему, то около него ихъ и клали въ землю.

Другихъ данныхъ о совершавшихся здѣсь погребеніяхъ мы не имѣемъ. Впрочемъ возможно еще дальнѣйшее изслѣдованіе и проверка нашего сообщенія, ибо сохранилась нетронутою довольно значительная часть Лазаревского кладбища внутри города.

По уклону раскопокъ, между двумя кладбищами, встрѣтилось много старинныхъ предметовъ, которые слѣдуетъ отнести тоже къ княжескому періоду Смоленска:

А) Домашняя утварь (мы уже означили, что здѣсь между кладбищами были и дома).

Въ находкахъ оказались: а) точеная изъ дерева, въ видѣ баляски на лѣстницахъ, *палочка*, длиною въ  $1\frac{1}{4}$  четверти, къ одному концу она тоньше; въ этотъ тонкій конецъ, въ просверленное отверстіе продѣтъ тонкій и узкій ремешокъ, изъ чего мы заключаемъ, что это есть рабочій инструментъ, *рукоятка* для плетенія изъ кожи издѣлій; надобность такихъ рукоятокъ состояла въ томъ, что при помощи ихъ отвисали концы и удобнѣе было разбираться въ ремешкахъ, сплетаемыхъ въ одинъ жгутъ, или веревку ремennую. Впрочемъ подобный инструментъ М. Н. Неклюдовъ видалъ и у кововаловъ. Онъ употребляется ими при пусканіи крови лошадымъ; имъ толкаютъ, или бьютъ по ланцету, наставленному на жилу коня. в) Часть большого желѣзнаго замка со снычами. (*Рисун. фиг. 23*). Такой-же замокъ въ цѣльномъ видѣ найденъ былъ на кладбищѣ села Тяполова Порѣчскаго уѣзда Смол. губерніи. Хранится въ Смоленскомъ музеѣ. г) *Кремсало*, д) *оселокъ* изъ сланца, е) изразцовыя *кафли* зеленого, обычнаго тогда въ Смоленскѣ полива, очень малаго размѣра. *Рисунокъ фиг. 24-я*. Дома въ то время строились небольшіе, таковы были и печи въ нихъ; соразмѣрно печамъ и кафли дѣлались маленькія. ж) *Топоръ* формы вѣмецкой (не цѣльный), ука-

зываетъ на сношенія съ Готскимъ берегомъ въ ту пору. 3) Металлическая столовая ложка круглая съ орнаментами, довольно изящная. (Рисунокъ фиг. 25).

В) Домашняя посуда, въ которой оказалось большое разнообразіе. Прежде всего, посуда грубой работы, шероховато и аляповато сдѣланная просто рукою, чрезъ вылѣвливаніе ея изъ темносѣрой глины, или проще сказать: изъ рѣчнаго ила, смѣшаннаго съ пескомъ и разложившимися раковинами, что сама природа даетъ, какъ готовый матеріалъ. Изъ нея выдѣланы руками малые горшки и посуда, которая упомянута нами, какъ посуда, поставленная при покойникахъ; но такая же посуда была и въ домашнемъ обиходѣ. Кромѣ того, мы видѣли сосудъ съ двумя углубленіями и сверху и снизу, между ними раздѣляющій рубчикъ, — такой посуды при гробахъ не замѣчалось. — Можетъ быть, не лишнее будетъ сказать, что простая ручная работа была преимущественно съ выпукло вылѣпленными рубчиками и загибами.

Затѣмъ слѣдуетъ посуда, сдѣланная при помощи гончарнаго станка. Тутъ являются горшки сравнительно большаго размѣра, сначала, изъ той же простой темносѣрой глины; потомъ, горшки по темносѣрой глинѣ начинаютъ вылащивать, или шлифовать красною, болѣе крѣпкою глиною; затѣмъ встрѣчается посуда изъ той же неочищенной темно-сѣрой глины, за то выкрашенная смѣшеніемъ бѣлой и синей краски на маслѣ и выжженная въ горнѣ; на примѣръ: обнаружены въ раскопкахъ части такого сосуда съ узкимъ горломъ, вѣроятно, большая бутылка. Само собою разумѣется, что попадались во множествѣ гончарныя издѣлія изъ специально для горшечной посуды приготовленной глины, очищенной и прочной. Изъ нихъ вѣкоторыя оказываются съ поливой, другія безъ поливы; иныя съ орнаментомъ, другія безъ всякаго орнамента, какъ и теперь.

Можно судить по даннымъ раскопокъ, что Смоленскъ не довольствовался только своимъ доморощеннымъ гончарнымъ производствомъ, которое, кстати сказать, почему то было, и теперь тоже, какъ говорится: «не хитро на выдумки»; но онъ пользовался и привозными издѣліями, лучшаго производства. Такъ въ раскопкахъ встрѣтились части рукомыяка, въ видѣ широкаго кувшина съ ушками для навѣшиванія на веревку и съ носикомъ въ видѣ изго-

нутой трубки, какъ теперь еще рукомыники дѣлаются въ Велико-россиіи. Этотъ рукомыникъ выдѣланъ изъ черной глины и тщательно отшлифованъ. Нашли еще три остатка какого-то сосуда изъ той-же глины. Это производство рѣзко отличается отъ мѣстныхъ издѣлій; видно, что оно привозное, быть можетъ, изъ Суздальскаго края: въ Ярославлѣ на областномъ Археологическомъ съѣздѣ въ 1901 году выставлены были кувшины древняго производства, художественной работы, состоящія изъ одной и той-же глины. Въ другихъ раскопкахъ въ Смоленскѣ намъ приходилось видѣть части посуды, тонко и искусно выдѣланной изъ высшей степени обработанной желтой глины; сосудъ былъ узкогорлый, можетъ быть, амфора, тщательно выглаженъ, полированъ и представлялъ большую устойчивость противъ влаги и атмосферныхъ вліяній. Конечно, этотъ сосудъ привозный, что обозначаетъ уже желтая глина, въ Смоленскомъ производствѣ не встрѣчающаяся. Тоже надо сказать и о попадающихся изрѣдка частяхъ сосудовъ (не тарелка) изъ белой глины, — конечно они появились сюда по Днѣпру изъ Южныхъ княжествъ.

Совершенно изолированнымъ оказывается въ трамвайныхъ находкахъ однако Смоленскаго производства сосудъ (нѣчто въ родѣ греческой амфоры) изъ красной глины, съ одной ручкой, и угловато круглымъ дномъ, стѣнки сосуда толстыя; онъ былъ разбитъ, мы сколько можно, воспроизвели его на рисунокѣ (Фиг. 26). Такіе же дѣлались голосовики, т. е. толстые горшки, вмазываемые въ углы сводовъ внутри каменныхъ церквей, греко-киевского строительнаго искусства XII и XIII вѣковъ; глина въ нихъ та же красная, что и въ плинѣахъ — кирпичачахъ, изъ коихъ построены храмы. Это производство проявилось въ Смоленскѣ временно, не отличалось разнообразіемъ и заглохло.

В) Встрѣтились за сапожные ножи въ родѣ малаго кинжала, и еще украшеніе въ видѣ полулуны, можетъ быть, ободокъ къ деревяннымъ ножнамъ, вмѣстилищамъ этихъ ножей.

Г) Нашли также мѣдный бубенчикъ круглой формы.

Д) Раньше въ раскопкахъ городского водопровода былъ найденъ большой кладъ серебряныхъ монетъ, такъ называемыхъ пражскихъ грошей, польско-богемскаго короля Венчеслава II-го (1300 — 1306 года); при той же раскопкѣ найдены были еще какіе-то кожаные ярычки, состоявшіе изъ кружковъ обдѣланной кожи съ рельефнымъ

оттискомъ какого-то сложнаго изображенія (описано это въ «Памятной книгѣ г. Смоленска», составленной С. Писаревымъ, издан. 1898 г., стр. 116-я); предполагается, что это кожанныя деньги татарской эпохи. И въ этой трамвайной раскопкѣ тоже попадались кожаные кружочки съ проткнутымъ отверстіемъ по срединѣ, какъ бы для вдѣванія ихъ на шнурокъ; но, какъ на ничтожную вещь, на нихъ не обратили особаго вниманія, и они безслѣдно потерялись въ землѣ.

Попадались тутъ опять и монеты Вевчеслава II; народная молва гласитъ, что кромѣ указанныхъ нами раньше кладовъ, были откопаны рабочими еще два клада, — какіе? осталось неизвѣстно.

Е) Между разными упомянутыми мостовыми застряло множество лошадиныхъ подковъ. Въ Музей ихъ доставили штукъ 25. Тутъ встрѣчаются подковы и зимнія и лѣтнія, древнія и болѣе новыя; окраска нѣкоторыхъ изъ нихъ кобольтовой грязью поможетъ до нѣкоторой степени приуроченію ихъ къ эпохамъ.

Но намъ бросились въ глаза своими особенностями три экземпляра подковъ: одна слишкомъ большая, нужно думать, отъ громаднаго коня, какихъ едва ли встрѣтишь теперь; другая, наоборотъ, небольшая подкова, закрывающая почти всю копыту, съ тремя гаками; она настолько мала, что будто назначалась для лошака. (*Рис. фиг. 27*). Такая подкова попала въ раньше въ какихъ то другихъ раскопкахъ. Третья представляетъ собою только мысикъ подковы съ однимъ острымъ гакомъ. (*Рис. фиг. 28*). Она не кована, какъ другія подковы, а выкована изъ одного плоскаго куска желѣза. Изъ внутренней высѣчки желѣза, видимо, загнутъ передній гакъ, представляющій узкое конусообразное остріе. Такія подковы раньше не попадались намъ при раскопкахъ.

Ж) Мы указали раньше, что въ раскапываемомъ пространствѣ и вообще подъ Соборною горою были не только дома, кладбища, но и зданія церквей. И дѣйствительно, при работѣ обнаруживалось много кирпичныхъ красныхъ плитъ, слишкомъ широкихъ и длинныхъ, но узкихъ, изъ которыхъ устроены въ Смоленскѣ спеціально только древнѣйшіе храмы; въ домашнемъ же быту эти кирпичи по своей непригодности не употреблялись. Найдена еще плита, исключительно сдѣланная для опредѣленнаго назначенія въ кладкѣ зданія. Это именно кирпичъ, повидимому, изъ наливной глины, длиною  $7\frac{1}{2}$  верш., шириною  $2\frac{1}{2}$  верш. и толщиною  $\frac{3}{4}$  вершка по

лукруглой формы; на немъ вытиснуто 6-ть знаковъ, представляющихъ каждый рѣшетку въ кругѣ. Вѣроятно, кирпичъ этотъ служилъ для облицовки угла или столба въ строеніи. Попадались спеціальныя плины: треугольникъ и въ шесть угловъ. Все какъ быть должно, и что встрѣчается въ развалинахъ древнихъ храмовъ. Наконецъ подалось церковное копье стариннаго типа, употреблявшееся при богослуженіи (*Рис. фиг. 29*).

Очевидно подтверждается, что здѣсь, вблизи раскопокъ есть гдѣ-то остатки древнѣйшаго каменнаго храма. Ихъ когда-нибудь предстоитъ найти. Который это изъ храмовъ: Лазаревскій или Семенскій, — мы не можемъ сказать. Но на указанной ранѣ картинкѣ Собора Мономаха (правдоподобность и вообще состоятельность которой раскопками оправдывается) ближе къ Двѣпру, а слѣдовательно и къ мѣсту раскопокъ, стоятъ храмъ Семенскій.

## VII. Языческій періодъ Смоленска.

Ряды гробовъ на указанномъ кладбищѣ кончились, а за ними и планировка мѣстности. Надо было спустить грязь и воду въ Двѣпръ; съ этой задачей справились. Затѣмъ приступили къ устройству фундамента для трамвайнаго зданія; стали копать канавы, а въ нихъ еще ямы для устоевъ, или столбовъ каменныхъ, такъ какъ фундаментъ рѣшили сдѣлать на аркахъ. Эти ямы доходили до грунта, или на 7 аршинъ вглубь отъ поверхности распланированной земли. Тутъ неожиданно стали появляться новые признаки погребенія и уже чисто языческіе, какіе встрѣчаются въ нѣкоторыхъ курганахъ Смоленской губерніи. Отрыли *кости* человѣка, и тутъ же черепъ коня, съ которымъ похороненъ былъ умершій; тутъ же попался бронзовый *бубенчикъ* къ уздѣ коня; \*) онъ небольшой, но своеобразной удлиненной формы. (*Рис. фиг. 30*). Нашли *горшокъ* съ *пищей*, окаменѣлой уже, но, очевидно, принесенной сюда при погребеніи покойника; части *глинянаго фигурнаго сосуда* (*Рис. фиг. 31*) (такихъ сосудовъ былъ не одинъ), похожаго на *братину*, или на удлиненный стаканъ, имѣющій съ наружной стороны по два

\*) Такіе-же бубенчики попадались въ курганахъ по рѣкѣ Оожу, близъ Смоленска, въ имѣніи Княгини М. К. Тенишевой; курганы эти представляютъ процессъ погребенія, а не сожженія умершаго.

и по три круглыхъ загуба. Быть можетъ, эта братина поставлена была съ любимымъ питьемъ покойника, воображая, что онъ въ загробномъ мірѣ будетъ пить это питье, а пищу кушать, на конѣ же ѣздить, какъ и въ здѣшней жизни.

Все это признаки язычества, при этомъ не встрѣчалось никакого креста. Ясно, что христіанское кладбище основалось на мѣстѣ кургановъ, въ которыхъ хоронились тѣ же смоляне, прадѣды смолянъ христіанъ; и посуда при тѣхъ и другихъ, по типу и издѣлію, почти одинакова.

Если при сопоставленіи изслѣдуемыхъ группъ кургановъ по вещамъ и признакамъ погребенія можно судить какъ о тождествѣ національности погребенныхъ въ могильникахъ, расположенныхъ на значительное пространство, такъ и о несходствѣ ихъ племенномъ; то подмѣченные въ Смоленскѣ признаки погребенія, несомнѣнно, самихъ смольянъ могутъ до нѣкоторой степени служить (при сравненіи) исходнымъ пунктомъ для сужденія о степени близости, или родственности другихъ курганныхъ покойниковъ. Имѣя это въ виду, мы съ тщательностію должны отмѣтить и другія данныя въ произведенной раскопкѣ, такъ какъ въ этомъ случаѣ всякая подробность имѣетъ значеніе, каждая мелочь важна, ибо несетъ съ собою вѣсть изъ отдѣленнѣйшей старины.

Кромѣ перечисленныхъ выше, найдены въ курганномъ языческомъ погребеніи еще слѣдующія вещи: а) бронзовый *браслетъ*, сплетенный изъ нѣсколькихъ проволокъ съ загнутымъ на концѣ кольцомъ, въ которое входилъ другой конецъ браслета. (*Рис. фиг. 32*). б) *Серьга*, обвитая тонкою бронзовою проволокою. (*Рис. фиг. 33*). в) Часть отъ большаго *горшка* ручной работы орнаментированнаго ногтемъ въ два ряда обратно, т. е. при обращеніи горшка вправо и налѣво. Но сравнительно большаго вниманія на этомъ глиняномъ сосудѣ заслуживаетъ то, что внутреннія его стѣнки озолотились отъ какой-то золототканной матеріи, очевидно когда-то положенной въ этотъ горшокъ и близко прилегшей къ его внутренней сторонѣ; г) найдено нѣсколько *клыковъ* какого-то животнаго, кажется, дикаго кабана. Такіе клыки попадаются не рѣдко въ курганахъ смоленскихъ и даже на древнихъ кладбищахъ Смоленскихъ, основанныхъ на языческихъ кладбищахъ, ибо въ вѣчевую эпоху каждая часть города жила самостоятельно и имѣла свое кладбище (и

все по берегу Двѣира, около какого-нибудь ручейка, протока впадающаго въ Двѣирь). Указанные клыки большею частію по срединѣ просверлены для вдѣванія ихъ или на шнуръ, или на проволоку. Полагать надо, что они къ чему-то и гдѣ-то привѣшивались у человѣка или какъ украшеніе, или какъ амулетъ; д) тутъ-же найдена маленькая *ложечка*, прикрѣпленная на шарнирѣ къ кругу, или кольцу изъ желѣзной пластинки, — вещь оригинальная. (*Рисун. фиг. 34*). Какое ея назначеніе, — сказать трудно. Но въ томъ-же 1900 году при раскопкѣ Елизаровскаго могильника на волокѣ Ламскомъ, сопредѣльномъ съ бывшимъ Смоленскимъ княжествомъ, Гг. Членамъ корреспондентамъ Московскаго Археологическаго общества С. К. Богоявленскому и Ю. В. Готье посчастливилось найти въ одномъ изъ кургановъ подобную-же маленькую ложечку, прикрѣпленную къ бронзовому нагрудному украшенію, состоящему изъ цѣпочки, къ которой привѣшены 2 конца витой проволоки. Къ послѣдней въ свою очередь прикрѣплены на кольцо два зуба какого-то животнаго; на этомъ кольцо существовалъ остатокъ какой-то другой обломанной привѣски, и наконецъ на этомъ-же кольцо прикрѣплена и ложечка. — И такъ просверленные зубы кабановъ, такъ-же маленькія ложечки подвѣшивались въ старзну къ нагруднымъ украшеніямъ.

Въ заключеніе скажемъ, что не только письменные источники и устные сказанія повѣствуютъ о прошедшей жизни населенія; но и культурные слои отражаютъ собою то, что было на извѣстномъ мѣстѣ. Послѣдніе имѣютъ даже сравнительно большій объемъ, ибо, напримѣръ, данная раскопка сообщила свѣдѣнія о всѣхъ эпохахъ жизни Смоленска, начиная съ доисторической, о которыхъ нѣтъ никакихъ записей и преданій.

Эта же раскопка рѣшила намъ важный вопросъ, гдѣ были языческіе курганы смолянъ.

С. П. Писаревъ.  
М. Н. Неклюдовъ.

16 Ноября 1901 года.  
Г. Смоленскъ,

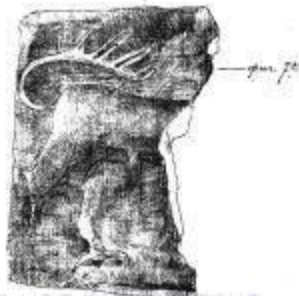
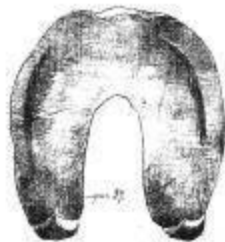

Российская национальная библиотека



*Handwritten text:* *Handwritten text:*



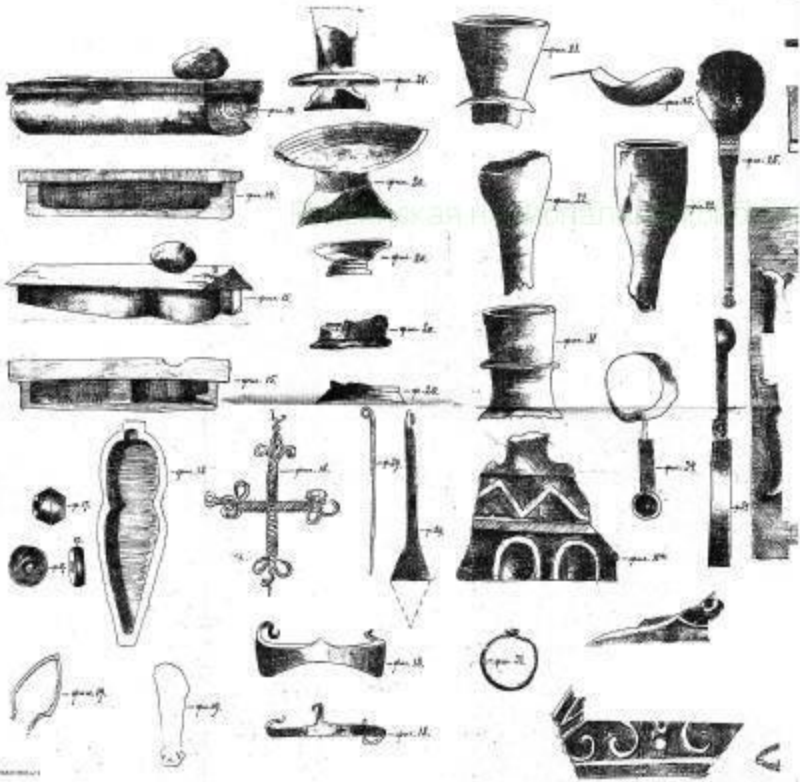

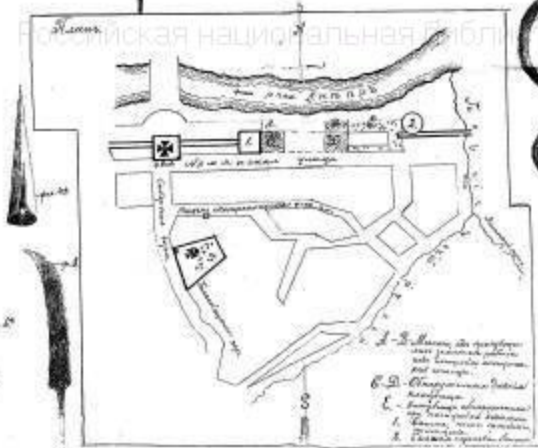
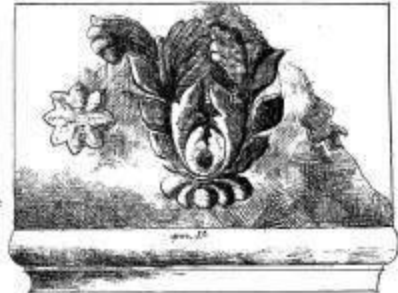
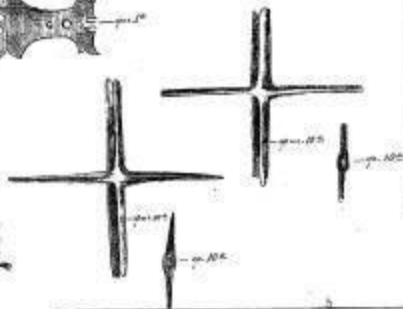

1. Крестъ, въ видѣ знака  
 2. Крестъ, въ видѣ знака  
 3. Крестъ, въ видѣ знака  
 4. Крестъ, въ видѣ знака  
 5. Крестъ, въ видѣ знака  
 6. Крестъ, въ видѣ знака  
 7. Крестъ, въ видѣ знака  
 8. Крестъ, въ видѣ знака  
 9. Крестъ, въ видѣ знака  
 10. Крестъ, въ видѣ знака  
 11. Крестъ, въ видѣ знака  
 12. Крестъ, въ видѣ знака  
 13. Крестъ, въ видѣ знака  
 14. Крестъ, въ видѣ знака  
 15. Крестъ, въ видѣ знака  
 16. Крестъ, въ видѣ знака  
 17. Крестъ, въ видѣ знака  
 18. Крестъ, въ видѣ знака  
 19. Крестъ, въ видѣ знака  
 20. Крестъ, въ видѣ знака  
 21. Крестъ, въ видѣ знака  
 22. Крестъ, въ видѣ знака

# АЛФАВИТНЫЙ УКАЗАТЕЛЬ

## КЪ ПАМЯТНОЙ КНИЖКЪ.

### А.

Абрютишъ Ал. Пет. 70  
Абрютишъ Н., свящ. 125  
Абрамовичъ Клим. Клим. 207, 208  
Абрамзонъ Гр. 100  
Абрамовъ Фед. Абр. 200  
Авгло Пет., ксендзъ 72  
Агафоновъ Аф. Пав. 130  
Агапитовъ Ив. Ив. 212  
Агѣевъ Ив. Зах. 216  
Адамантовъ Ал. Леон. 67  
Адриановъ Игн. Адр. 226  
Ажирковъ Ив. Иос. 97  
Азанчевскій Вас. Вас. 39, 80  
Азанчевская Юл. Пав. 76  
Азанчевевъ Иос. Ал. 178, 184, 187,  
191  
Азанчевевъ Вас. Сер. 178, 181,  
183, 185, 188  
Аккерманъ Фед. Эд. 205  
Акимовъ И. А. 123  
Акулиня Е. В. 34  
Аллажъ Ад. Христ. 105  
Алалыкинъ Вал. Ген. 161, 163  
Аладовъ Кон. Ал. 66  
Алексѣевскій Леон. Дм. 66  
Александровскій А. А. 80  
Александровъ Фед. Ак. 87, 94  
Александровъ Леон. Алек. 93, 157  
Александровскій Ал., свящ. 186  
Алейниковъ Ал. Фед. 57

Алтуховъ Вас. Ив. 113, 125  
Алфимовъ Мих. Сер. 115  
Алмазовъ Ая. Ив. 157  
Алексѣевъ Влад. Ник. 166  
Алексѣевъ Ал. Вас. 44, 221, 223,  
230  
Алексѣевъ Вас. Фед. 68  
Алексѣевъ Н. В. 102, 108  
Алексѣева Мар. Вас. 146  
Алексѣевцева Лид. Ник. 160  
Алещѣнковъ Ав. 201  
Александровъ Сер. Ал. 76  
Александровъ Арк. Ал. 104  
Александровъ Вал. Ал. 121  
Александровъ Степ. 135  
Алмазовъ Иос., свящ. 70, 71, 72  
Алексѣевъ Ив. 238  
Алмазовъ Ив. Мак. 146  
Алтуховъ Ив. Вас. 46, 48, 92,  
94  
Альтшулеръ Ев. Ив. 194, 201  
Алапій архим. 71  
Алейниковъ Ник. Фед. 81, 92  
Александрова В. М. 126  
Алалыкинъ Дм. Валер. 141  
Амассійскій Вас. Вас. 44  
Амшинскій Мих. Мих. 96  
Ананьевъ И. С. 237  
Антоновъ Ег. 238  
Андерсонъ Фед. Фр. 238  
Андреевъ Лев. Ив. 45, 92  
Андреевъ Дм. Тим. 179

Андреевъ Сем. Як. 60  
 Андреевъ С. 149  
 Андреевъ С. Д. 113  
 Андреевъ Ер. 238  
 Андрониковъ Дм. Дм. 101, 195  
 Андѣонъ Мих. Пав. 71, 79  
 Аносовъ Ив. Ал. 100  
 Аниховскій Ник. Леон. 38  
 Анисимовъ М. А. 48  
 Антроповъ И. С. 61, 96<sup>2</sup>  
 Анчиковъ Вят. Петр. 68  
 Андреенскій Ал. Фед. 222  
 Андреева 181  
 Андрусевичъ Вас. Сем. 97  
 Андреевъ Петр. 226  
 Андреевъ Алекс. Анисим. 107  
 Антушевичъ Каспаръ Луквичъ 106,  
 107  
 Апсеитовъ А. А. 50, 52, 62, 63,  
 71, 77, 79, 81, 83, 85  
 Апель Бер. Карл. 51, 93  
 Арбузовъ Влад. Ег. 89  
 Арцибашевъ Бор. Ник. 205  
 Арсеньева Мар. Ар. 28  
 Арнольдъ Пав. Ник. 90  
 Аракинъ Дм. Тих. 208, 212  
 Ардаматскій Ив. Ст. 160  
 Архангельскій Пав. Ал. 102, 104  
 Архангельскій Ал. Лук. 171  
 Аубрехтъ Ив. Тим. 238  
 Астафьевъ Ник. Кир. 116  
 Афанасьевъ Ал. Ник. 132, 138  
 Афанасьевъ Дм. Ив. 213  
 Афанасьевъ Ел. Вас. 163  
 Афонскій Ник. Ив. 219  
 Афонскій Вас. Ив., свящ. 225  
 Афонскій Мих. Вас. 210, 215  
 Афонскій Ев. Ив. 129, 137, 138  
 Афонскій Ал. Вас. 222  
 Ашенбреннеръ Юл. Влад. 140  
 Ашитко П. Т. 80  
 Афанасьевъ-Соловьевъ И. Н. 197

## Б.

Бабковъ Мих. Аб. 158  
 Бавринъ Ив. Вас. 237  
 Баженовъ Н. Я. 223  
 Бабинъ Ник. Ан. 225  
 Баженовъ Ал. Ив. 131, 138  
 Баженовъ Мих. Як. 130, 131  
 Байковъ Ал. Вас. 223, 226  
 Бандаревичъ Влад. Ник. 124,  
 126  
 Барабашъ Ник. Аф. 220  
 Бакановъ Мее. Ар. 156  
 Барабашъ Ал. Аф. 129  
 Барская Ек. Ив. 61  
 Баранцева Ан. Сем. 229  
 Баранцевъ Мих. Ник. 218, 228  
 Баранцевъ Ник. Пав. 203, 207,  
 215  
 Барсавъ Вас. Ив. 156  
 Барсовъ Ив. Фед. 40, 44  
 Барсовъ Ив. Ник. 113, 125  
 Барсовъ Сер. Ив. 44  
 Барсовъ Вас. Фед. 57  
 Барсовъ Митр. Бор. 207  
 Барышевъ Ив. Вас. 113, 116  
 Барло-Якубовичъ Вл. Ан. 185  
 Барышникова Кл. Юс. 145  
 Басаргинъ Ник. Ст. 182  
 Баскаковъ К. Дм. 74, 139, 140,  
 141, 143, 149, 150, 153  
 Батяевна М. Я. 106  
 Башмаковъ И. Н. 221  
 Барсовъ Вл. Ив. 142  
 Бакановъ Е. А. 144  
 Барсовъ Ан. Вас. 220  
 Борисовъ Вас. Куз. 207  
 Бабицкій Ив. Александр. 85  
 Барсовъ Ник. Юсиф. 105  
 Батенинъ Ив. Яков. 116  
 Башкинъ Сер. Алекс. 129  
 Балашевъ Степ. Степ. 148  
 Бабекинъ Алек. Тим. 227  
 Бегичева Н. П. 63

- Бегичевъ Ст. Ник. 47, 76, 84,  
 149  
 Бересневичъ Вл. Ад. 142, 168  
 Бекъ Мих. Гер. 47  
 Березкинъ Фед., свящ. 150, 152,  
 153  
 Бекинъ Ив. Пав. 82  
 Беръ Д. В. 165  
 Бердяевъ С. В. 65  
 Бесѣдинъ Ник. Ал. 197  
 Березневъ Ал. Сем. 227  
 Березкинъ Пан. Пан. 70  
 Березкинъ Пет. Тим. 88  
 Березкинъ Вас. Тим. 46  
 Березкинъ Ив. Тим. 52  
 Березкинъ Дм., свящ. 196, 197,  
 200  
 Бербашъ Іос. Діон. 67  
 Берестневъ И. Н. 223  
 Бержинскій Ив. Ром. 128, 132,  
 137, 138  
 Берсеневъ Аф. Пет. 83  
 Бестужевъ Ник. Ал. 143  
 Безукладниковъ А. В. 129  
 Березневъ Алек. Сем. 226  
 Бильневичъ Вик. Пав. 130  
 Баруковъ Ник. Ник. 51, 58, 116  
 Биргеръ Ал. Кар. 64  
 Биркель 131, 134  
 Бильневичъ Фед. Павл. 143  
 Блаудзевичъ Нипа Пав. 118  
 Благовѣщенскій Ал. Ан. 46  
 Благодравовъ Рост. Фед. 165, 176,  
 177, 187  
 Блажеевскій Ст. Іос. 59  
 Блаументаль Кр. Ив. 96<sup>3</sup>  
 Блотницкій Рич. Мих. 67  
 Бобровъ Ив. Ал. 44  
 Богдановъ Вас. Ник. 91  
 Богдановъ Б. В. 119  
 Богдановичъ Мих. Пет. 214  
 Богдановичъ Вяч. Ив. 232, 236,  
 240  
 Богдановъ П. А. 183  
 Богомоловъ Ив. Ив. 108  
 Богоявленская Л. П. 96<sup>1</sup>  
 Бочкаревъ В. А. 43, 131  
 Богдановъ Ис. Мат. 46  
 Богдановскій Пет., св. 227  
 Богдановъ Ив. Ал. 155, 164  
 Богоявленская Ек. А. 141  
 Богрецовъ Ник. Пет. 37  
 Богдановичъ Ф. Л. 237  
 Богушевскій В. И. 155  
 Богушевскій Дм. Ив. 222  
 Богдановъ Д. Т. 240  
 Бодаговскій Фед. Вас. 211, 214  
 Болдыревъ Пав. Ал. 211  
 Борисовъ Ив. 200  
 Борщевскій Ив. Вас. 111  
 Боровикова Ек. Ник. 147  
 Бородкинъ Ив. Анд. 205, 215  
 Бороздина Наст. Пет. 61  
 Боуфаль С. С. 184  
 Боушевъ Ал. Ив. 225  
 Борщевскій Кон. Сем. 66  
 Бокановскій Ив. Кон. 67  
 Бобровскій Ст. Каз. 85  
 Богословскій Вас. Евг. 119  
 Богдановичъ Сер. Вл. 207  
 Борисовъ Мих. Тр. 213  
 Борейшо Мих. Егор. 44, 114  
 Бочкаревъ Н. А. 114  
 Боровскій Петр. Петр. 115  
 Богоявленскій Сер., свящ. 148  
 Бобровъ Тар. Петр. 183  
 Бохвиць С. О. 184, 189  
 Бончковскій Фр. Ант. 194  
 Бояриновъ Як. Ив. 213  
 Богословскій Ан. Дм. 222  
 Богачевъ Ив. Петр. 226  
 Боушева Мар. Алек. 225  
 Брянцевъ Вас. Петр. 109  
 Бржозовскій Ф. Ф. 120  
 Брюхановъ Леон. Алек. 215  
 Бредэ Я. А. 39  
 Бродъ, пров. 68  
 Бродякъ Ив. Мак. 34, 83

- Бохвиць Ст. От. 178  
 Борисовъ Лук. Бор. 76  
 Бродскій Кир. Вас. 59  
 Броневскій Ал. Ал. 202, 208  
 Бровковичъ М. Г. 88  
 Брудко-Стемпковскій Мих Люд-  
 виговичъ 197  
 Броневскій С. Э. 162  
 Бугаевъ Еф. Кар. 191  
 Бугаевъ Н. Н. 198  
 Бугославскій Гр. Кир. 39  
 Будниковъ П. А. 45, 46, 82, 92,  
 94, 96  
 Буксгевденъ От. От. 77  
 Бузыцкій Ив. Ос. 56  
 Булгаковъ Н. Н. 103  
 Булгаковъ Вл. Ал. 127, 133,  
 138  
 Булычевъ Мих. Вас. 219  
 Бурнашевъ Ал. Ал. 56.  
 Бухаринъ Георг. Гав. 219,  
 223  
 Буцевичъ Пет. Кар. 158  
 Букаревъ Тим. Ап. 166  
 Буловичъ Гавр. Ст. 220  
 Бѣлицкій Каз. Петр. 85  
 Бѣлявскій Сер. Мрх. 155  
 Бѣлошицкій Лавр. Дм. 169  
 Бѣлавенцевъ Г. В. 184  
 Бѣлоковецъ Пор. Тим. 93  
 Бѣльской Вас. Вас. 115, 233  
 Бѣгичевъ Ст. Ник. 139, 143  
 Бѣлавенцевъ Мих. Андр. 140  
 Бѣлавенцевъ Вас., свящ. 69  
 Бѣлавенцевъ Ник. Матв. 96  
 Бѣлановичъ Коя. Як. 57  
 Бѣлановичъ Вас. Ар. 78  
 Бѣлавенцевъ Ник. Вас. 46  
 Бѣлановичъ Вас. Ар. 47, 82  
 Бѣлавенцевъ Сем. Ан. 87, 96  
 Бѣлавенцевъ Ан. Ан. 155.  
 Бѣлогорскій Тим. Анд. 204, 205  
 Бѣлявскій Ал. Ник. 218  
 Бѣлявскій Ев. Ник. 218  
 Бѣлявскій Ник Дм. 39, 77  
 Бѣлявскій Мих. Пав. 103  
 Бѣлявскій Як. Ст. 221  
 Бѣлявская Цца Ив. 225  
 Бѣлявская Мар. Вас. 87, 96  
 Бѣллевичъ Ст. Іул. 117, 126  
 Бѣлкинъ Порф., св. 227  
 Бѣляевъ Ив. Фед. 226  
 Бѣляевъ Романъ, св. 96  
 Вѣлоусовъ Вас. Ал. 119  
 Бѣлявскій Нил. Стеф., св. 147, 152,  
 153  
 Бѣляевъ Ник., св. 122, 135  
 Бѣлявскій Вл. Ив. 63, 120  
 Бѣльковичъ Ник. Ник. 111  
 Бѣльковичъ Вяч. Ник. 79  
 Бѣльской Вл. Дм. 235  
 Бѣлкинъ П. Д. 192  
 Бяшковъ Вл. Мих. 76, 79  
 Быстрицкій Ал. Ев. 197  
 Бялый Фр. Март. 168  
 Бычковскій Ник. Ал. 43  
 Бунаковъ Як. Фед. 116  
 Бѣленичъ Алекс. Викент. 139, 143  
 Бѣляцкій Влад. Дан. 119  
 Бѣлицкій Люд. Людв. 85  
 Бѣховъ Игн. Еф. 216  
 Бюрниковъ Дом. Сем. 135  
 Бялковскій Ант. Сигизм. 159
- ## В.
- Вавравскій Ал. Ир. 34, 37, 40,  
 58, 96  
 Вакаръ А. П. 80  
 Вакаръ П. А. 208, 212  
 Валенковъ Ив. Куз. 219  
 Васильевъ П. В. 225, 229  
 Васильевъ Мих. Гр. 167  
 Васильевъ Фед. Вас. 93  
 Васильевъ Іос., св. 214  
 Васильчикова П. Н. 232  
 Васильевъ Онисимъ Вас. 199  
 Васильевъ В. Д. 108

Ведерниковъ Н. П. 108  
 Василевскій Оед, св 71  
 Варсановичъ Оед. Петр. 101  
 Ваштокъ Ильд. Лав. 126  
 Васильевъ Коз Яков. 213  
 Вароко Георг Зах. 41  
 Васильевъ Кон. Пар. 44  
 Васильковъ Як. Як. 49, 51, 52  
 Варшъ М. Ф. 149  
 Васильчиковъ Вик. Ник. 216  
 Васильевъ Дмитр. Ив. 57  
 Васильчиковъ О. И. 120  
 Ведровъ Вл. Вл. 58, 116  
 Ветлицынъ Иг. Львов. 213  
 Вестенриктъ Кон. Ив. 50  
 Веденскій Вас. Ст. 120  
 Великдановъ А. П. 107  
 Вельяминовъ-Зерновъ Ник. Есеп.  
 224  
 Верпаховскій А. Е. 212  
 Верзиловъ Мих. Ив. 34  
 Верзиловъ Дм. Тим. 154, 158,  
 161, 164  
 Верзиловъ Фед. Мих. 34  
 Верзиловъ Вас. Ив. 219  
 Верховскій Вал. Мих. 166  
 Вернеръ Юл. Сем. 68  
 Верховскій Петръ Пав. 39, 75,  
 165, 173  
 Верховскій А. М. 165, 170  
 Вечей К. В. 66  
 Фопъ-Вейдликъ Ник. Э. 192, 196  
 Фопъ-Вейдликъ Эд. Фр. 98, 102  
 Вейдликъ Бр. Эд. 98, 102  
 Фопъ-Вестенриктъ Кон. Ив. 68,  
 96<sup>2</sup>  
 Верховская М. И. 85  
 Фопъ-Вильбоа Пав. Вл. 169,  
 207  
 Фопъ-Витгорфъ Вл. Пав. 68, 76  
 Видавскій Вик. Фр. 205  
 Вильбоа Раф. Вл. 52, 93, 94,  
 181  
 Вильбоа Юс. Вл. 207, 208

Вивклеръ Н. И. 88  
 Виолвиъ Як. Аб. 67  
 Виноградскій Ник. Ал. 66, 70  
 Виноградовъ Вас. Ев. 214  
 Виноградовъ Ев. Ар. 199  
 Виноградовъ Афан. Ив. 217, 224  
 Виноградовъ В. А. 40, 80  
 Виглянскій Ник. Пав. 156  
 Вишкаревъ Ал. Юс. 194, 196  
 Вишкаревъ Ник. Ос. 196, 201  
 Вишневскій Кон., св. 71, 87,  
 96<sup>4</sup>  
 Вишневскій Ал. Ал. 155  
 Витингъ Феод. Дав. 167  
 Вишневъ А. I., сиящ. 115, 122,  
 123  
 Вишневъ Ал. Ив. 70  
 Вишневскій Дм. Куз. 39, 70,  
 96<sup>1</sup>  
 Вишневъ Ал. Фед. 89  
 Вихаревъ Пет. Ив. 128, 132,  
 137  
 Вилямовскій Вацлавъ 72  
 Винокуровъ Б. А. 120  
 Вишневъ I. П. 163  
 Виноградовъ Петр. Алек. 198  
 Вишневскій Алек. Дмитр. 202  
 Війкъ Георг. Мар. 70  
 Владыкинъ В. А. 84  
 Власовъ Мих. Пет. 131  
 Власовъ Тим. Прок. 163  
 Власовъ Оед. 227  
 Власовъ Вас. Еф. 38  
 Владимірскій Ст. Ал. 160  
 Владиміровъ Оед. 143, 238  
 Владиміровъ Вл. Ал. 79  
 Власовъ Ник. Мар. 131, 133  
 Владиміровъ Мих. Льв. 135  
 Воеводскій Юл. Фед. 57  
 Воейковъ Ник. Ор. 192, 200  
 Воейковъ Ор. Ник. 45, 50, 54,  
 75, 81, 84, 91, 94, 192,  
 196

- Возненко Н. П. 39, 47, 50, 51,  
 62, 63, 73, 74, 77, 78,  
 80, 81, 82, 83, 88, 94,  
 96, 188  
 Вознесенскій Вл. Ив. 203  
 Волковъ Вл. Ал. 74, 110, 121,  
 126  
 Волковъ Степ. Ив. 134, 138  
 Волковъ Ив. Ник. 178  
 Воллодко Влад. Влад. 35, 85  
 Волкова Вар. Петр. 118  
 Волонцевичъ В. А. 36  
 Волонцевичъ Сер. Вас. 99  
 Волонцевичъ Вас. Авк. 159  
 Волочковъ Гр. Мих. 218  
 Волочковъ Сер. Вас. 178  
 Волочковъ Вас. Пав. 203, 217  
 Волчанскій А. А. 203  
 Волонцевичъ Мих. Сем. 218  
 Вольскій Митр. Еф. 196  
 Вонлярлярская Ольга Алек. 77  
 Вонлярлярскій Алек. Ник. 87, 94  
 Воробьевъ В. К. 107  
 Воробьевъ Е. В. 173  
 Воробьевъ Ив. Ал. 46  
 Воробьевъ Ев., св. 198  
 Воробьевъ Пет. Ал. 129, 130,  
 131, 135, 137  
 Воронецъ Мих. Ник. 143, 148,  
 149  
 Воронецъ Сер. Ил. 139, 149  
 Воронецъ С. С. 74  
 Воронецъ И. С. 120  
 Воронецъ С. М. 166, 169, 176  
 Воронецъ Илья Ник. 238  
 Воронецъ Ник. Мар. 144, 152  
 Воронецъ Влад. Мит. 75, 235,  
 237  
 Воронецъ М. А. 231  
 Воронковъ Ник. Ег. 103  
 Вороновскій Вл. Мих. 37, 39, 50,  
 54, 58, 73, 75, 84, 178  
 Воронецъ Ал. Мит. 231  
 Вороновъ Ник. Мих. 49, 52, 75,  
 192, 196  
 Воронинъ Ег. Мих. 227  
 Воронцовъ С. И. 153  
 Воронковъ Иоан., св. 69  
 Вороновскій Ал. Мих. 178  
 Воронцовъ Ив. Зах. 34  
 Воронцовъ Вас. Ив. 122, 150  
 Воронинъ Фед. Вас. 70  
 Воронцовъ-Дашковъ Гр. Ил. Ив.  
 81  
 Воронова М. П. 84  
 Волковъ Ник. Ал. 93  
 Волочковъ Ив. Пет. 57, 95  
 Воронковъ Алек. Як. 97  
 Волочковъ Ив. Д. 147  
 Ворожейкинъ Георг. Ав. 167  
 Воеводскій Вик. Вас. 200  
 Воронцовъ-Вельяминовъ Дм. Ив.  
 182  
 Войничъ-Сяноженцкій Мих. Эду-  
 ардовичъ 56  
 Войничъ-Сяноженцкій Викентій  
 Алоиз. 205  
 Волковъ Петр. Васил. 67  
 Волочанинова А. Е. 112  
 Волконскій Гр. Петр. 111  
 Волковъ Ник. Никанор. 144  
 Волосевичъ Ник. Ив. 195  
 Воскресенскій А. В. 179  
 Вороновъ Сер. Мих. 135  
 Воронцовъ 101  
 Выржиковскій Ник. Лук. 178,  
 190, 191  
 Высоцкій Ал. Ив. 214  
 Выскребенцевъ Вал. Мит. 93,  
 157  
 Выслоухъ Кон. Кон. 102, 106,  
 110  
 Всѣхсвятскій Пав. Дм. 109  
 Вѣвскій Иоас. Пав. 52  
 Вѣхова Ек. Ив. 211  
 Вѣблмй Вяч. Як. 36  
 Вѣшкинъ М. В. 116



## Г.

Гавриловъ Е. Г. 112  
 Гассельбаумъ Ав. Ал. 129  
 Гаккель Бор. Кар. 65, 84, 95  
 Галкинъ-Врасской М. Н. 80  
 Галтѣевъ Георг. Мих. 57  
 Гальковский Фед., св. 198  
 Гарабурда Юс. Фр. 42  
 Гаринъ Пет. Тим. 53, 54, 84  
 Гагенъ Влад. Кар. 96<sup>б</sup>  
 Гагаринъ Н. Н. 234  
 Гарцевичъ И. П. 102, 107,  
 Галѣевскій Ник. Кон. 65  
 Гадзяцкій Ал. Ник. 64  
 Галаховъ Ник. Дм. 96  
 Гамбургеръ Ав. Ал. 96<sup>б</sup>  
 Гальковский Ан. Фед. 109  
 Гальковский Мих. Ив. 114  
 Гагенъ И. Г. 184  
 Гвоздевъ Ник. 238  
 Герасимовъ Мих. Вас. 75.  
 Гергарди В. В. 84  
 Герветъ Евг. Эдуар. 138  
 Герасимовъ Мих. В. 223, 224, 226  
 Гедеоновъ Ник. Алек. 207  
 Гедеоновъ А. И. 149  
 Гедеоновъ Ал. Ал. 73, 192, 199  
 Гедеоновъ Пав. Алек. 192, 196  
 Георгиевскій Ник. Мат. 122, 123  
 125  
 Георгиевскій Ив. Ив. 34  
 Георгиева Ав. Георг. 211  
 Герягросъ Ал. Ал. 88, 94  
 Герягросъ Ром. Ром. 77, 95  
 Гейзлеръ Иван. Дан. 118.  
 Гейшторъ Л. К. 89  
 Герасимовъ Ив. Пет. 98, 102  
 Гелерманъ Г. К. 143  
 Герасимовъ Ник. Вас. 217.  
 Герасимовъ Пав. Ал. 131  
 Гепнеръ Ев. Кон. Кар. 88  
 Гепнеръ Вл. Кар. 88  
 Герасимовъ Вас. Ос. 226

Герасимовъ Мих. Ал. 238  
 Герасимовъ Сер. Ал. 130, 137,  
 Геряъ Богд. Ал. 59, 82, 84  
 Геряъ Ив. Ал. 74, 157, 161  
 Гессель Ал. Ев. 154  
 Геряъ Пав. Ал. 72, 82, 84  
 Гелерманъ Андр. Георг. 143  
 Гертценъ Андр. Ив. 143  
 Герасимовъ Нил. Илар. 205  
 Гирманъ Влад. Мих. 43, 45  
 Гирманъ Мих. Сем. 49, 52  
 Гирсъ Пав. Ал. 96<sup>б</sup>  
 Гиршъ Гуго Пав. 76  
 Гильскій Маркъ Ал. 207  
 Гладышевъ Мих. Куз. 42, 51  
 Гладышевъ Вас. Куз. 204  
 Глазовъ Сем. Вас. 206.  
 Глинка Леон. Ал. 192, 197, 201  
 Глинка Вл. Ал. 39  
 Глинка Мих. Юс. 237  
 Глинка И. В. 87, 94  
 Глинка Юс. Кон. 154  
 Глинка Ник. Ив. 158, 173, 176,  
 219  
 Глинка Ал. А. 192, 197  
 Гливскій А. Н. 158  
 Глинка Вл. Леон. 192, 196  
 Глотовъ Анд. А. 96<sup>б</sup>  
 Глухаревъ Ник. Ал. 96<sup>б</sup>  
 Глинскій А. Л. 228  
 Глушковъ Ник. Вас. 130  
 Глушковъ Сер. Дм. 131, 137  
 Глушковъ В. Дм. 130  
 Глѣбовъ Тим. Пав. 114  
 Глушковъ С. И. 163  
 Глѣбовъ А. Ст. 69, 71  
 Глѣбова Мар. Ив. 183  
 Гяѣдовъ И. И. 112  
 Гожевъ Дм. Ив. 43, 168, 169  
 Голенкинъ Мих. Мат. 60  
 Голенкинъ Петръ Петровичъ 105,  
 Голозовъ Ал. Ал. 41  
 Гольцевъ Сем. Петр. 145, 147,  
 152, 154

- Голиковъ Мих. Фок. 206  
 Головацкій Ал. Ст. 210.  
 Головинъ С. Я. 127  
 Головкинъ Юна, свящ. 198  
 Гольмъ Е. К. 125  
 Головачевскій Сер. Ник. 98  
 Голотинъ И. Г. 103  
 Голяницкій Ал. Ст. 96<sup>о</sup>  
 Гончуковъ А. М. 103  
 Голынский И. С. 185, 189  
 Гончарова Ав. Аф. 152, 153, 154,  
 Горанскій Петръ, св. 71  
 Гопфенгаузенъ Ив. Дм. 81  
 Горбатовъ А. Е. 158, 163, 164  
 Горанскій Ив. Л. 101, 114  
 Гофманъ Гуго Фед. 82  
 Горениковъ Мих. Вас. 129  
 Горалевичъ Ев. Юс. 53  
 Гороховъ Дм. Ег. 75  
 Городецкій Ник. Сер. 96<sup>а</sup>  
 Гордзялковскій Ксав. Игн. 184,  
 Горчаковъ Ив. Ник. 119  
 Горбатовскій С. П. 122, 123,  
 125  
 Гофмейстеръ Ник. Ал. 219  
 Гоффманъ Ферд. Ферд. 141, 144,  
 145, 149, 152, 153  
 Гоффманъ Е. Н. 152  
 Горловъ Ник. 35  
 Гофштетеръ Пав. Григ. 157  
 Горбатовъ Осип. Осип. 79  
 Гольденбергъ А. Ф. 99  
 Готовцевъ Мих. Ник. 101  
 Голотинъ Н. М. 103  
 Горовой 103  
 Горанскій С. Я. свящ. 126  
 Гожеровскій Алек. Адам. 131  
 Голынский Ал. Мих. 178  
 Гольдманъ Ноухъ Залм. 179  
 Голосовъ Ив. Ив. 199  
 Гончаровъ Феод. Степ. 200  
 Грязновъ Кон. Ник. 96<sup>а</sup>  
 Гремяцкій Ант. Ник. 97  
 Громовъ Ф. Ф. 97  
 Гроховскій Игн. Юс. 124  
 Грековъ Пет. Пав. 167  
 Граблинъ Ал. Мих. 226  
 Грузинскій Ал. Дав. 36  
 Граве Г. Л. 173, 176, 183  
 Грачевъ Дм. Ден. 198  
 Грачевъ Вас. Ив. 83, 96  
 Греппи Ал. Вас. 158  
 Грибоѣдовъ Дм. Пет. 106, 108  
 Гречишниковъ Вѣра Ив. 146  
 Грибоѣдовъ Пав. Мих. 92  
 Григоровичъ Вас. Ив. 228  
 Григорьева Екат. Ив. 68  
 Гринштейнъ Як. Мих. 89, 96<sup>а</sup>  
 Григорьевъ А. В. 158, 163  
 Гривенко Ал. Ник. 56  
 Гринцевичъ Меч. Ан. 90  
 Гривевичъ Гр. Ст. 44  
 Григорьевъ Н. Ф. 63  
 Григоркевичъ Ник. Сил. 93  
 Григорьевъ Ал. Фил. 158, 163  
 Григорьевъ П. П. 165  
 Григорьевъ Вас. Пот. 44, 234,  
 239  
 Григорьева Агр. Кир. 198  
 Гриценкинъ Петр. Пав. 157  
 Гришина Ольга Мих. 146  
 Григорьева Е. К. 63  
 Гриненбергъ В. К. 63  
 Градъ Э. Р. 86  
 Гринбергъ М. З. 86  
 Грдинъ Вас. Мих. 114  
 Гринева Иванъ Федор. 147, 153  
 Грачевъ Мих. Ив. 195  
 Грязновъ Алек. Петр. 68  
 Грюнеръ Мак. Ник. 53  
 Гротто-Слѣпиковскій Дм. Каз. 93  
 Грдинъ Вик. Мих. 192, 193  
 Громовъ Павелъ Ник. 143, 168,  
 169, 177  
 Громыко Мих. Мих. 42, 50  
 Гринкругъ Ал. Мир. 48  
 Громыко Феод. Аб. 141  
 Грѣховъ Ив. Сем. 51, 78, 81, 89

Грюнталь Вл. Ив. 60, 70  
 Губкинъ Пав. Ал. 75, 192, 202  
 Губовичъ Ив. П. 57  
 Губовичъ Ек. Гр. 211  
 Губчевскій Сем. Вас. 198  
 Гудковъ Пет. Я. 46  
 Гудковъ Фед. Мер. 89  
 Гудковъ Як. Мерк. 52  
 Гужевъ О. П. 161  
 Гузѣевъ Мих. Ал. 236  
 Гузѣевъ Сем. Вас. 238  
 Гузьевъ В. Г. 184  
 Гузѣевъ Анд. Вас. 234  
 Гузѣевъ Вас. Пв. 238  
 Гулевичъ Вас. Вен. 39, 75, 79,  
 231, 235  
 Гуляевъ Ник. Дм. 90  
 Гулидовъ Г. М. 149  
 Гудковъ Сер. Фед. 44  
 Гулевичъ Г. В. 75, 230, 236,  
 239, 240  
 Гуменскій Гав. Ив. 57  
 Гурій, быв. Буиск. Смол. и Дорог.  
 77, 80  
 Гуревичъ С. Г. 76, 86  
 Гурко-Ромейко Ал. Ал. 79, 96<sup>1</sup>  
 Гурко Ромейко В. А. 96, 96<sup>1</sup>  
 Гурьяновъ И. С. 180, 187, 190  
 Гурьянова Лид. Пв. 183  
 Гурьянова М. И. 118  
 Гусятниковъ Гр. Егор. 175  
 Гумницкій Е. Б. 175  
 Гуляевъ Ал. Кор. 232  
 Гуммель Кон. Фед. 48

## Д.

Давиденковъ Ник. Ив. 60, 77,  
 96, 96<sup>1</sup>  
 Давыдовъ Е. А. 74, 139, 149,  
 150  
 Давилевичъ Юл. Став. 46  
 Давыдовъ Влад. Дмитр. 107  
 Данчовко Сер. Дм. 228

Данилова Ап. Фил. 89  
 Даниловъ Ал. Ден. 167, 174, 177  
 Даниель-Беконъ Гавр. Гр. 53,  
 144,  
 Даревскій С. С. 99  
 Даниловичъ Вик. Ив. 233  
 Деви Влад. Пет. 66  
 Де-Виттъ Вл. Ал. 35  
 Декинъ Ал. П. 153  
 Дембо Ове. Иц. 36  
 Денъшель Е. В. 162  
 Демьяновъ К. Д. 96<sup>3</sup>  
 Денисовъ Ал. Еф. 195  
 Денисовъ Ал. 238  
 Дексбахъ Конст. Конст. 34  
 Денисовъ Е. С. 52  
 Дейчъ М. В. 86  
 Демьяновичъ И. В. 107  
 Демехинъ О. И. 152  
 Дейчъ О. М. 90  
 Дегтяревъ Ник. Ал. 130  
 Дегтяревъ Ром. Иоак. 142, 152,  
 153  
 Дешевой Георг. Пет. 207  
 Діонисій — игум. 123  
 Джунковскій Д. Ил. 62, 92  
 Джунковскій Вл. Ив. 114  
 Джунковскій Ав. Ив. 207  
 Длотовскій Вал. Вас. 48  
 Дорманъ Мих. Ант. 64  
 Долгоруковъ кн. Влад. Андр. 125  
 Доломановъ Влад. Ив. 136  
 Донченковъ Сем. Вас. 190  
 Донской Вас. Ив. 96<sup>2</sup>  
 Домуховскій Анд. Федор. 222  
 Длотовскій Мих. Вас. 35, 81,  
 88  
 Дмитриевъ Я. Я. 200  
 Дмитриева Ел. Анд. 62, 77,  
 Дмитриевъ Вас. Ст. 47, 50, 77,  
 78, 84  
 Дмитревскій Ив. Пав. 47  
 Дмитриевъ Ник. Як. 96<sup>4</sup>  
 Дмитриевъ Вас. Ил. 158

Добротворскій Ал. Степ. 44  
 Довборъ-Мусницкій Кон. Ром. 96<sup>а</sup>  
 Добрынинъ Иос. Моис. 194, 196  
 Добромысловъ Сергій, св. 50, 71  
 Добровольскій Ник. Ав. 207  
 Добышевъ М. В. 144  
 Добрянскій Ив. Ник. 219  
 Додинъ Петр. Ник. 167  
 Добровольскій Матв. Вас. 169,  
 170, 174  
 Добрыничевъ Ник. Вас. 40  
 Добрышинъ Ник. Ив. 208  
 Довгяло-Хморовичъ Вит. Люд.  
 95  
 Домашевскій-Песлякъ З. Е. 35  
 Долгомостьевъ Ник. Ал. 91  
 Дмитриевъ Ан. Ал. 206  
 Додонова Вѣра Ив. 118  
 Долгилевъ Ив. Ал. 180, 181,  
 186  
 Дороченковъ Ал. Иос. 228  
 Драбовъ А. В. 174  
 Дрейеръ От. Авг. 117  
 Дрейке Пав. От. 166, 167, 177  
 Драбова Над. Ив. 205  
 Дробышевскій От. Ант. 89  
 Дроздовскій Вик. Ал. 42  
 Друцкой-Соколинскій князь Ев-  
 геній Егор. 178  
 Друцкой-Соколинскій князь Ник.  
 Ник. 75, 177, 184, 185,  
 188, 191  
 Друцкой-Соколинскій князь Пав.  
 Ив. 93  
 Дубасовъ Фил. Митр. 57  
 Дрызловъ Вас. Ар. 111, 115  
 Дружининъ Ник. Ив. 131, 133,  
 137  
 Дубинявъ Н. Д. 206  
 Дубейковскій Леон. Ив. 85  
 Дубинскій Алек. Егор. 63  
 Дубяго Алек. Егор. 66.  
 Дубяго Модестъ Пет. 205  
 Дудинскій Ал. Ал. 202, 208

Дудинскій Ник. Θεод. 75, 202,  
 203, 207, 210, 217  
 Дудявъ Яковъ Алек. 36  
 Дудявъ Леон Яковлевичъ 192  
 Дулетовъ Ник. Вас. 91  
 Дунаевъ А. А. 234  
 Душакъ Пав. Аф. 155  
 Душакъ Иванъ Θεод. 166  
 Душакъ Тим. Аф. 33  
 Дурново Алек. Ив. 36  
 Дубсонъ Ф. Ар. 89  
 Дубининъ Сер. Ив. 232  
 Дюперре Морисъ Алек. 59, 61  
 Дюшюи Е. В. 125

## Е.

Евреяновъ Дм. Ник. 105  
 Евтѣевъ Гр. 238  
 Евстафьевъ Вик. Ил. 238  
 Евстафьевъ Ив. Мак. 83  
 Евгинъ Фед. Лук. 91  
 Евневичъ Ел. Петр. 172  
 Евневичъ Дм. Петр. 57  
 Егоровъ Влад. Пав. 33, 50, 51  
 Ежевскій Кон. Вик. 51, 93  
 Елаховскій Вл. Вл. 43, 94  
 Елисѣевъ Фед. Мих. 140, 144  
 Елисѣева Мар. Алек. 152  
 Еленевъ Мих. Ал. 143  
 Елисѣевъ Из. Троф. 144  
 Еленева Алек. Алек. 146, 152  
 Елисѣевъ А. Т. 153  
 Ельчинскій С. А. 125  
 Ельчаниновъ Зах. Плат. 46, 62,  
 74, 80, 81, 87, 94, 96, 96', 96;  
 Ермоловъ А. С. 80  
 Ермолаевъ Гер. 199  
 Ермаковъ У. В. 149  
 Ерофеевъ Гр. 199  
 Емельянцевъ В. Θ. 108  
 Ельчаниновъ Мих. Пл. 93, 131  
 Ершовъ Сер. Вас. 195  
 Ерыхайловъ Ник. Ник. 40, 78

Ефимовъ Пет. Пет. 68, 79, 97  
 Ефимовъ Петръ, свящ. 236, 238,  
 239  
 Есиповичъ Як. Як. 75, 203  
 Ефимовъ Ник. Ос. 191  
 Ефимовичъ Лар. Алек. 171, 177  
 Ефремовъ Никол. Осип. 37  
 Ефимовъ Яков. Вас. 135  
 Ефремовъ Иг. Вас. 205  
 Ефремовъ Вас. Ник. 169, 170  
 Ефремовъ Ник. Θεод. 206  
 Ефременковъ Ал. Вас. 45, 46  
 Ефремовъ Θεод. Лавр. 206  
 Ефремова М. Н. 96<sup>4</sup>  
 Ефремова Мар. Вас. 216  
 Ефремова Ол. И. 198  
 Ечейстова Ольга Вас. 126  
 Ечейстовъ В. Д. 125  
 Ечейстовъ Ив. Ив. 171  
 Ечейстовъ Вас. Вас. 43, 158,  
 163, 164

## Ж.

Жабыко Пор. Кир. 103, 107  
 Жбанковъ Д. Н. 82, 84, 85, 86  
 Ждановъ Вл. Гр. 168  
 Ждановичъ Стан. Ос. 57  
 Ждановъ Григ., свящ. 182, 183,  
 185, 186, 191  
 Жегочевъ Вит. Конст. 58, 81  
 Жегаловъ Ник., свящ. 96<sup>5</sup>  
 Жегуновъ Ник. Ив. 100,  
 Жериковъ В. И. 149  
 Желоховцевъ Ник. Ив. 112  
 Жигмонтъ Влад. Сем. 98, 102,  
 110  
 Жигмонтъ Вяч. Влад. 111  
 Жилина Ан. Анд. 77  
 Жиркевичъ В. Н. 162  
 Жукова О. К. 96<sup>4</sup>  
 Жукова Мар. Анд. 133  
 Жуковский Пав. Вл. 167  
 Журавлевъ Дм. Ник. 226

Журавлевъ Илья Нест. 37, 86  
 Журавлевъ Пав. Θεод. 101  
 Журавлевъ В. Ан. 228

## З.

Заболотскій Ст. Осип. 90  
 Заболотскій Алек. Вас. 157  
 Заболоцкій Мод. Фед. 194  
 Забѣлина Мар. Ев. 219  
 Забѣлло П. Ф. 154, 155, 158,  
 159, 162  
 Забѣлло Ст. Фр. 74, 154  
 Зайцевъ Лавръ Яков. 63, 96<sup>4</sup>  
 Зайцевъ С. А. 116  
 Загоранскій-Висель А. Ф. 237  
 Закалинскій Митр. Куз. 96<sup>3</sup>  
 Залипаевъ Вл. Гр. 215, 217  
 Залѣскій Михайль Бор. 193  
 Зацкевичъ Вл. Фл. 105, 106,  
 109  
 Заболотскій Ник. свящ. 121, 122  
 Засимовскій Ник. Вас. 122  
 Залѣскій Ал. Гр. 155  
 Заболотскій Пав. Петр. 231  
 Заболотскій П. П. священ. 232,  
 234, 235, 236, 238, 239,  
 240  
 Залѣскій Ев. Гер. 79  
 Залѣскій Вл. Вл. 120, 126  
 Замковъ Сем. Тим. 90  
 Замкова Р. И. 86  
 Засѣцкій Ник. Конст. 111, 115  
 Заваранъ Алек. Андр. 138  
 Забѣлло Н. Ф. 155, 161  
 Засыпкинъ Григ. Андр. 204  
 Заворыкинъ Ром. Никиф. 213  
 Фонъ-Загеръ-Корнъ С. Е. 117  
 Заявѣгивъ Я. Θ. 143, 144, 148,  
 149, 153  
 Залѣскій Ник. Ив. 44  
 Зарривъ Фед. Ив. 133, 137,  
 138  
 Засыпкинъ Ал. Ив. 219

Зарринъ Ал. Фед. 135  
 Засыпкинь Ив. Ник. 144, 152  
 Зарембо Ив. Ст. 130  
 Загоровскій А. И. 121  
 Захаренковъ Фед. Вас. 169, 171  
 Захаровъ Ник. Дм. 177, 186,  
 191  
 Захаровъ Пав. Троф. 47  
 Зацѣпко-Саприновскій Лев. Льв.  
 43  
 Збросскій Б. А. 124  
 Звѣревъ Влад. Вис. 66  
 Звягинъ Мих. Анд. 159  
 Звягинъ М. А. 158  
 Звегинцовъ Ник. Алек. 33  
 Звѣревъ М. И. 125  
 Згерскій Кашо М. I. 195  
 Зеликинъ З. Шмула 67  
 Зеликинъ Е. М. 78  
 Зеликинъ Я. М. 49  
 Зерновскій Ив. Петр. 118  
 Земацкій Фр. Ад. 194  
 Зембицкій Стан. Адол. 85  
 Зеликина Г. Д. 86  
 Зенковичъ И. Ф. 162  
 Зенковичъ Вл. Сем. 144  
 Зенковичъ Сер. Гр. 42  
 Зенковичъ Ап. Гр. 42  
 Зенченко 115  
 Зенковичъ Гр. Иван. 195, 196  
 Зеликинъ Лев. Льв. 46  
 Зезютинскій Сер., свящ. 131,  
 136  
 Зенбицкій Мих. Ник. 74, 98,  
 99, 102, 104, 106  
 Зензевѣва Ев. Ал. 134  
 Зиллеръ Берн. Кар. 57, 85, 95  
 Зимицкій П. И. 110  
 Зимицкій Ник. Ив. 100, 102,  
 104, 106, 110  
 Златоустовскій Фед. Яков. 193,  
 239  
 Знаменскій Н. Г. 57, 95  
 Знаменскій Ков. Ков. 194

Зоринъ Мих. Сем. 198  
 Зубковъ Ник. Ал. 66  
 Зубакинъ Ив. Вас. 91  
 Зуевъ Мих. Юсиф. 167, 171,  
 174  
 Зубакинъ Вен. Лавр. 48  
 Зубакинъ Ал. Лавр. 231  
 Зубакинъ Ник. Пет. 96<sup>b</sup>  
 Зубовъ Георг. Анд. 60, 79, 82,  
 95, 96<sup>a</sup>  
 Зубовъ Я. М. 78  
 Зуевъ Ник. Ник. 229  
 Зуевъ Дмитр. Θεокт. 210  
 Зунделовичъ Ос. Льв. 156  
 Зуевъ А. И. 223  
 Зуевъ Алексѣй Мат. 221, 225  
 Зыковъ П. И. 108  
 Зыковъ Мих., свящ. 105, 109  
 Зыковъ Ал. Мих. 105, 126  
 Зякинъ Вл. Пав. 154

## И.

Ивановъ Ал. Ал. 121  
 Ивановъ Ал. Ив. 231  
 Иванова Ел. Ив. 189  
 Ивановъ Ив. Дм. 180, 216  
 Ивановъ Пав. 227  
 Ивановъ Сем. Вик. 222  
 Ивановъ Федоръ Ивап. 82, 92  
 Ивановъ Ник. Яков. 104  
 Ивановъ Вас. Яковл. 60, 70, 96<sup>a</sup>  
 Иванова Елиз. Ст. 61  
 Иванова Мар. Гул. 211  
 Ивановъ Алек. Гавр. 53, 55  
 Ивановъ Ник. Иван. 143  
 Ивановъ Ив. Стеф. 156  
 Ивановъ Минай 200  
 Ивановъ Николай Ст. 34  
 Ивановъ Ал. Фед. 111, 112, 116,  
 123  
 Ивановъ Зах. Ник. 119, 124  
 Иванова Пел. Егор. 232  
 Ивановъ Георг. Ив. 230, 234, 239

Ивановъ Вл. Ник. 142, 168,  
169  
Ивановъ Влад. 181, 188  
Ивановъ Авк. Иван. 200  
Иванчинъ Ник. Ник. 43, 181,  
190, 191  
Ивановъ Мих. Ник. 138  
Ивановъ А. И. 211  
Ивановъ Кон. Мих. 91  
Ивашкевичъ Ал. Ив. 96<sup>в</sup>  
Ивановъ Алек. Пэм. 112  
Игнатенко Аф. Мих. 41  
Игнатій—іеромонахъ 69, 84  
Игнатенковъ Пет. Дм. 229  
Ижевскій Сер. Пет. 215  
Игнатъевъ Алекс. Ив. 42, 50,  
63  
Игнатовичъ Ал. Ал. 47  
Игнатенкова Нат. Дмитр. 219  
Изгородиный Вас. Ив. 143  
Изюмскій Ник. Ник. 127  
Изгородиный В. В. 119  
Извольскій В. В. 149  
Изгородиный Иванъ Ник. 233  
Измайловъ Ал. Мих. 62, 96<sup>в</sup>  
Израэльсонъ Дид. Густ. 89  
Изюмскій Ал. Ник. 138  
Изюмская Ольга Ник. 133, 137  
Изюмскій Ник. Іос. 137  
Иксуль Вар. Ив. 240  
Ильинскій Вас. Ив. 209, 217  
Ильинъ Алек. Алек. 113  
Ильинъ Кон. Ив. 120  
Иларіоновъ Мат. 227  
Ильничъ Вик. Ник. 225  
Ильинъ Вл. Ил. 117, 118, 216  
Ильинъ Вл. Ив. 75, 204  
Ильинъ Артемій 238  
Илювіева Алек. Ст. 141  
Имшеницкій Бор. Мих. 155  
Инокентій—архимандритъ 69  
Иппа Райса Влад. 89, 96<sup>в</sup>  
Исаевичъ Ан. Ив. 158  
Истомина Алекс. Дмитр. 219

Исполатовскій Ал. Вас. 204  
Исаковъ Мих. Фед. 231  
Искрицкій Фед. Ал. 131  
Исаевъ Пан. Ис. 58

## I.

Иорданъ Вал. 113  
Иорданъ Кон. Іос. 56  
Иогансонъ Вл. Ав. 46  
Іевлевъ Ан. Мих. 206  
Іевлевъ Игнатій 206  
Іевлевъ Ив. Егор. 208  
Іенишъ Влад. Мих. 91  
Іодко Іос. Вик. 179  
Іодко Франц. Вик. 99  
Іогансонъ Ал. Ал. 57  
Іона—іеромонахъ 69

## K.

Каверзневъ Фед. Гр. 70, 71, 96<sup>в</sup>  
Каверзневъ Стеф. свящ. 69, 70,  
71  
Казанцевъ Конст. Ив. 59  
Казановичъ Ал. Сем. 204  
Казминскій Ив. Ник. 46  
Каверзневъ Вл. Ник. 79, 85, 98,  
96, 96<sup>в</sup>  
Калласъ Эм. Львов. 118  
Кайрукштитъ Пав. Фом. 76  
Калита Ник. Пав. 77, 79  
Камегуловъ Дмитрій, свящ. 96<sup>в</sup>  
Калистратовъ Дм. Мак. 141  
Калиценко Ив. Ден. 199  
Камарницкій Ал. Ив. 211  
Калинскій З. П. 114  
Кансовскій Д. Д. 209  
Капланъ Дав. Аркад. 219  
Капутовскій Петр. Ман. 141, 143,  
146, 150, 151, 152  
Капутовскій Вас. Ман. 61  
Капустинъ Іос. Ник. 165, 177  
Кашениновъ Ив. Мих. 206

- Карелинъ Ал. Георг. 33, 62  
 Карпачевъ Пет. Прох. 36, 203,  
 204, 206, 208, 209, 215, 216, 217  
 Карначевскій Сер. Вас. 220  
 Карнѣва Тат. Як. 211  
 Карасевъ Сер. Пав. 235  
 Карповъ Ив. Мак. 202, 203  
 Карповъ Ник. Денис. 232  
 Карташевъ Вас. Иван. 111  
 Карповичъ Кад. Вал. 231  
 Карташевъ Петръ Петр. 140, 152,  
 153  
 Карховъ Вас. Иван. 96<sup>2</sup>  
 Карчевскій Ив. Ак. 52  
 Карасевъ Пав. Вас. 179  
 Карховъ Ар. И. 169  
 Касаткинъ Ник. Тим. 50  
 Катинскій Мих. Алек. 95  
 Катинскій Петръ Мих. 60, 61,  
 85, 96  
 Качевскій Ал. Вас. 72, 162  
 Качевская Ан. Иван. 118  
 Качевскій Василій, свящ. 155,  
 158, 159, 162  
 Каховскій Ал. Викт. 231  
 Каченовскій Гавр., свящ. 157  
 Капытовскій Ан. Ник. 83  
 Карташевъ Ал. Ник. 111  
 Кайсаровъ Ал. Ив. 165  
 Каменскій Сем. Гр. 169  
 Карховъ А. И. 174  
 Каць Гр. Осип. 175  
 Карнѣевъ Мих. Триф. 208  
 Карнишинъ Мих. Ник. 175  
 Качуринъ Ал. Ев. 213  
 Каминскій Каз. Каз. 215  
 Кадетовъ Ив. Сем. 227  
 Каховскій Пав. Леон. 237  
 Кастровъ Пав. Петр. 67  
 Каганъ А. Ш. 86  
 Карасевъ А. А. 107  
 Карповъ В. В. 108  
 Карпенко Ив. Ив. 114  
 Карповъ З. А. 120  
 Каверзневъ Ник. Григ. 147  
 Кайсаровъ Ив. Гр. 166, 171,  
 172  
 Касаткинъ Андр. Род. 200  
 Карповъ 240  
 Квасниковъ А. А. 234  
 Кваскова П. А. 85  
 Квасковъ Ал. Ал. 51, 81, 92  
 Квасковъ Фед. Алек. 89  
 Квашнинъ-Самаринъ Серг. Вас.  
 218, 228  
 Келлеръ Петръ Альф. 177, 187,  
 188  
 Кедровъ Вас. Сем. 132, 138  
 Кегель Вл. Ав. 58  
 Кенигъ Марфа Кир. 210  
 Керсновскій Ст. Вал. 96<sup>2</sup>  
 Кевдинъ Пав. Мих. 197  
 Кевдинъ Пав. Мих. 53, 55  
 Кедринскій Алекс. Ант. 102, 105  
 Китинцевъ М. С. 108  
 Кириллова О. О. 112  
 Кирѣевъ Григ. Ник. 199  
 Кириако Ев. Георг. 70  
 Кинарѣевъ А. Вл. 97  
 Кирпичниковъ Вл. Дм. 115  
 Кибиревъ Ал. Ал. 212  
 Кирилловичъ Петр., свящ. 60, 71,  
 72  
 Кизлингъ Кар. Ив. 210  
 Киперманъ Х. Я. 89  
 Кладухинъ Зах. Зах. 147  
 Клеточевъ Ал. Пав. 101  
 Клемишъ Ал. Иван. 104, 106  
 Клитинъ Влад. Петр. 44  
 Кликунновъ А. К. 152  
 Клитинъ Наколай, свящ. 136  
 Клитинъ Василій Петр. 57  
 Клиненбергъ Евг. Юльеп. 65  
 Клопотовскій А. М. 149  
 Клюевъ Арс. Ерем. 199  
 Клейнокъ Як. Арт. 213  
 Клявинъ Як. Гр. 96<sup>2</sup>  
 Клитинъ Сер. Ив. 193



Клятинъ Петръ Ник. 140, 152, 163.  
 Клятинъ А., священ. 158. 162  
 Ключаревъ Вен. Петр. 142  
 Клыгинъ Ник. Ал. 57  
 Ключко Мих. Триф. 49, 51, 52  
 Клюкинъ Ал. Ал. 67  
 Кнесъ Густ. Эрнест. 60  
 Кобылянский С. В. 100, 103  
 Кобылянская Марія Егоровна 160  
 Кобрановъ Дм. Дм. 207  
 Ковалева Мар. Сер 236  
 Кобрановъ Сер. Мих. 140  
 Ковалевъ Алек. Алек. 230  
 Ковалевъ Ник. Ал. 75, 80, 230  
 Ковалевъ Ев. Алек. 238  
 Коврейнь Кор. Кор. 40, 51, 78, 89, 92  
 Ковалевъ Кон Алек. 111, 121, 230  
 Ковалевскій Сер. Ив. 106  
 Ковальковъ Ив. Гер. 182, 185, 186, 191  
 Козаковъ Мих. Вас. 206  
 Козловскій Ков. Куз. 80, 86, 92  
 Козлинскій Георг. Вик. 96<sup>3</sup>  
 Козловскій Николай, свящ. 51  
 Козинъ Ив. Мих. 123  
 Козачковъ Ник. Ник. 141, 142  
 Козачковъ С. И. 179  
 Козьменковъ М. Ѡ. 167, 169, 171, 173, 176  
 Козополянскій А. М. 108  
 Козеловскій Анд. Ѡом. 153  
 Козьминъ Ан. Гр. 226  
 Козловъ А. А. 227  
 Колосовъ Ал., священ. 108  
 Колотовкинъ Ал. Сем. 120  
 Колтовская Е. В. 184  
 Колесниковъ Ив. Сем. 215, 217  
 Кононовъ Мих. Пет. 133  
 Косякинъ Ник. Ив. 96<sup>4</sup>  
 Коковцевъ В. Н. 80

Колесниковъ Вас. Ник. 111, 112, 113, 114, 116, 125  
 Колечицкій Мих. Пав. 107  
 Конокотинъ Анд. Вас. 223  
 Когольскій Мих. Афан. 233  
 Ковалевъ Ил. Троф. 119  
 Козачковъ И. В. 149  
 Козловъ А. Н. 149  
 Колпицынъ Ник. Ник. 70  
 Колачевскій Д. Н. 80  
 Ковалевскій Вячес. Иосиф. 85  
 Коноплянскій Юл. Юл. 92  
 Кондратовичъ Андр. Сем. 44  
 Константиновичъ Леон. Мих. 49  
 Колпинскій Алекс. Георг. 60  
 Концевой Д. О. 63  
 Костина Алек. Мих. 129  
 Котиковъ Дмитр. Вас. 143  
 Коревевскій Ив. Назар. II-ой 42  
 Коревевскій Сем. Назар. 44  
 Короновскій Иос. Львов. 48  
 Корейво Иос.-Гер. Герон. 53, 54  
 Корицкій А. А. 103  
 Корибутъ-Дашкевичъ Евг. Гавр. 195  
 Колечицкій В. Петр. 74, 98, 102, 106, 107  
 Колечицкій Бор. Пав. 105  
 Колковскій Ал. Ив. 90  
 Колесниковъ Мир. Ив. 90  
 Колумбъ Над. Вл. 236  
 Колотилинъ Ш. В. 103  
 Колтыпинъ Ив. Сер. 43, 208  
 Коловратъ-Червинскій Иос. Ев. 178  
 Кожеурова Ан. Ѡед. 106  
 Колошинъ Сем. Ксен. 42, 60, 96, 96<sup>4</sup>  
 Колачевъ Мих. Алек. 52  
 Кокошинскій Гр. Ив. 47  
 Комоцкій Ав. Стан. 161  
 Кондратьевъ Мих. Вас. 197  
 Конокотинъ Ал. Иван., священ. 121

Конокотянъ Петръ, свящ. 71, 87,  
 96<sup>а</sup>, 96<sup>б</sup>  
 Конокотянъ Ал., свящ. 39, 112  
 Конокотянъ Ил. Вас. 193  
 Конокотянъ Дмит., свящ. 214  
 Кононовъ Николай Григ. 129, 133,  
 137  
 Константиновичъ Эд. Кон. 231,  
 235, 240  
 Коптевъ Ал. Петр. 223, 224, 225  
 Корфъ Мих. Ал. 167  
 Корецкій П. А. 103  
 Коредкій Пет. Георг. 43, 50  
 Коряцкій Зах. Мат. 212  
 Кораблевъ Ил. Ив. 158, 161  
 Корейшо Ал. Сер. 43.  
 Коробановъ Ал. Мях. 184  
 Корольковъ Сем. Пав. 93  
 Корольковъ Ник. Роман. 213  
 Королькова Ус. Лук. 211  
 Корякинъ Пав. Петр. 43, 221,  
 223, 228, 229  
 Фовъ Загеръ-Корнъ Ст. Е. 117  
 Костицынъ Алек. Вас. 51, 60, 85  
 Костровъ Ан. Осип. 41  
 Котиковъ Н. С. 79, 139, 143,  
 149  
 Кохановъ Як. Степ. 144  
 Кошкинъ Ков. Пав. 217  
 Кошевской Ал. Гр. 67  
 Кондратовичъ Олимп. Вл. 68  
 Комаревскій Мих. Вас. 87, 94  
 Корневскій Гр. Кон. 91  
 Коупернекъ Петр. Ив. 96<sup>б</sup>  
 Конокотина Мар. Ал. 118  
 Корнфельдъ Ив. Ив. 129  
 Корольковъ Авд. Мих. 155  
 Корольковъ Вас. Троф. 166  
 Котиковъ С. К. 169  
 Кочановская Е. А. 174  
 Кондратовъ Мих. Як. 216  
 Костылевъ Пет. Ал. 229  
 Кобелевъ Ант. Мих. 36  
 Корсаковъ Вас. Ив. 36

Ковалевъ Вас. Ив. 41  
 Кочаровскій Леон. Лук. 67  
 Кратъ Вас. Аг. 56  
 Кроллау В. Н. 84  
 Крапухинъ К. П. 149  
 Крыжиновская Ю. О. 156  
 Кротовъ И. М. 175  
 Крживяльскій Вик. Юл. 195  
 Кривцовъ Ник. Ив. 227  
 Крушевская Нат. Казим. 225  
 Кьяндскій В. К. свящ. 125, 126  
 Круглаковъ Дм. Ник. 66  
 Кричинскій Кон. Ил. 67  
 Фовъ-Крузенштернъ Кон. Ник. 90  
 Критскій Дм. Ник. 132, 138  
 Кругликовъ Ив. Ив. 215.  
 Краснопольскій Пав. Пав. 34, 47  
 Краевскій Мих. Ал. 182  
 Краевская Зан. Ив. 130  
 Краевскій Георг. Игн. 103  
 Краевскій Дм. Ив. 207, 208  
 Крамаричъ Март. Март. 59  
 Крамякъ А. Г. 78  
 Краевскій Дм. Зах. 183  
 Крапухинъ Ал. Ив., свящ. 171,  
 174, 177  
 Крастелевъ Сер. Аф. 195  
 Крастелевъ Мих. Аф. 233  
 Крапухинъ Сем., свящ. 230  
 Краковскій Абр. Меер. 113  
 Крастелевъ Сем. Дав. 206  
 Краснощековъ Г. А. 156, 158,  
 160, 161, 164  
 Крапухинъ М. В. 96<sup>а</sup>  
 Крапухинъ В. В. 140  
 Кравчукъ Тим. Ил. 41  
 Краузе Сер. Ан. 57, 95  
 Крауэль Георг. Алекс. 52  
 Красюкъ Ал. Ал. 119  
 Кременскій Гр. Яков. 99  
 Крешнина Екат. Ал. 91  
 Кривницкій Кирилл., свящ. 185  
 Кругловъ Фед. Анд. 238  
 Кривницкій Валер. Март. 88

Критскій Илья Андреев. 46  
 Кроллау Ив. Ник. 193, 196, 197  
 Кроль Дав. Як. 78, 83, 89  
 Круковский Вл. Юс. 156, 158  
 Кругликовъ И. И. 208  
 Кроллау Евг. Ив. 73, 84, 203  
 Крыжановскій Георг. Мел. 59, 61  
 Крыловъ Ав. Ив. 215, 217  
 Крыловъ Вас. Алекс. 35, 60, 62,  
 70, 78, 96<sup>а</sup>  
 Крыловъ Алекс. Конст. 127, 132  
 Крыловъ Влад. Ал. 101  
 Крыловъ Вл. Вас. 128  
 Ксюнинъ П. М. 103  
 Кулагинъ Як. Мих., свящ. 158  
 Кубеквиъ С. А. 169  
 Кудрявцевъ М. Я. 234  
 Купринъ Ст. Ил. 173  
 Кулагинъ Ник. Петр. 178  
 Кузьминъ А. Гр. 211  
 Кутеповъ Вас. Ал. 239  
 Кублицкій Иг. Ев. 233  
 Кутузовъ Ив. Аф. 53  
 Кузьменко Дм. Пим. 60  
 Кувшинникова Н. Г. 84  
 Кузнецовъ Ив. Як. 144  
 Кушнерева Евг. Ал. 147  
 Кубаровскій Ал. Евг. 74, 98, 102,  
 104, 106, 107  
 Кубаровскій Ев. Ив. 98, 102  
 Кувшинниковъ Дм. Вит. 84, 94  
 Кузнецовъ Ан. Дм. 126  
 Кубышкинъ Ил. Пет. 203  
 Кувшинниковъ Вит. Осип. 46, 81,  
 92  
 Кузьминъ М. Е. 96<sup>а</sup>  
 Кузнецовъ Ник. Сер. 57  
 Кузнецовъ Ков. Вас. 61, 62, 78,  
 89, 96  
 Кузнецовъ Вас. Мих. 39  
 Кузнецовъ Анд. Мих. 129, 131  
 Кузнецовъ Ник. Ив. 119  
 Кузнецовъ Пав. Алекс. 44  
 Кузнецова Ол. Ал. 179

Кулагинъ Конст., свящ. 102  
 Кулагинъ Сер. Алекс. 35  
 Кулагинъ О. М. свящ. 162  
 Кулагинъ Ник. Ал. 109  
 Кулагинъ свящ. 103, 158  
 Кулачковскій Ник. Вик. 44,  
 45  
 Куликовскій П. Г. 128, 138  
 Кулюкинъ Вас., діаконъ 96<sup>а</sup>  
 Кулюкинъ Мих. Мих. 130  
 Кулюкинъ Дмит. Львов. 109  
 Куригъ Ван. Кар. 61  
 Кутузовъ Пор. Пет. 156, 158  
 Курошъ Ан. Вс. 183  
 Куприяновъ Ал. Яков. 141, 150  
 Курошевъ М. С. 168, 170,  
 173  
 Кусаковъ Ник. Ив. 73, 74, 98,  
 102, 106  
 Кусаковъ Мих. Фед. 154, 155,  
 164  
 Кустаревъ Григ. Вас. 116, 119,  
 124  
 Кутеповъ Вас. Алекс. 232  
 Куторга П. Ф. 80  
 Кутузовъ Георгій, свящ. 191  
 Кухановъ Ник. Мих. 180  
 Кухановъ Ал. Мих. 180  
 Кученевъ Ип. Вл. 132  
 Курышкинъ Ив. Мих. 67  
 Кудрявцевъ Алек., діак. 147

## Л.

Лабренцъ Фридрихъ Мих. 96<sup>а</sup>  
 Лавровская Ев. Дм. 232  
 Лавровскій Нил. Дмит. 23  
 Лавровскій Тим. Ил. 52  
 Лавровскій Лавр. Яков. 70  
 Лавровъ Ник. Гр. 190  
 Лавриновичъ Е. Н. 139, 143  
 Лавриновичъ Пет. Уст. 188,  
 189  
 Лаврова Ан. Гр. 190

- Ладыгина Над. Вас. 126  
 Лазуринъ Ив. Афан. 100, 103  
 Лазуринъ Вик. Анд. 107  
 Ладыгинъ Вас. Вас. 113  
 Ладыгинъ Мих. Анд. 116  
 Лакомкинъ Ив. Мих. 221  
 Лаленковъ Зах. Онис. 60  
 Ламыкинъ Петр. Ал. 56  
 Лаврентьевъ Егор. 108  
 Ланкевичъ 205  
 Латышевъ И. П. 120  
 Ланинъ П. О. 63, 81, 82, 92,  
 96<sup>2</sup>, 96<sup>4</sup>  
 Ласкинъ Вас. И. 210  
 Ластовкинъ Ал. Ник. 196, 199,  
 200, 202  
 Лашинъ Фед. Пет. 100  
 Лазаревъ Вас. Ег. 67  
 Ламыкинъ Лавр. Пав. 70  
 Лазаревичъ Ал. Ал. 158  
 Лазовская Мар. Ал. 236  
 Лебедевъ Ник. Вас. 67  
 Лебедевъ Мих. Тим. 76  
 Лебедевъ А. И. 164  
 Лемтюговъ Анд. Конст. 208  
 Леонтьева Мар. Евген. 83  
 Леске Люд. Кар. 94  
 Лескесъ Гр. Мар. 113  
 Лейхтъ Сем. Анд. 143  
 Левыкинъ О. И. 149  
 Лебедевъ В. И. 162  
 Леяновъ Е. Г. 169  
 Леяновъ Н. И. 176  
 Лебедевъ Сер. В. 207  
 Леоновъ Ник. Леон. 213  
 Лебедевъ К. И. 164  
 Лебедевскій Мих. Пав. 91  
 Лебедевъ Петръ Тим. 70  
 Лебедевъ Мих. Дмитр. 74, 96<sup>0</sup>  
 183  
 Лебедевъ Петръ Ильичъ 128  
 Лебедевъ Ив. Вас. 70, 96<sup>0</sup>  
 Левинсонъ Эман. 205  
 Левицкій Егор. Дмитр. 43  
 Левченковъ Ив. Вас. 144, 152,  
 153  
 Левыкинъ Я. В. 161  
 Лезинъ Ник. Серг. 47  
 Лелюхвиъ Ал. Георг. 75, 230,  
 236  
 Лемешева Елиз. Ник. 129  
 Леоновъ Пав. Вас. 178, 190, 191  
 Лепехинъ Леон. Ив. 35, 40, 41  
 Лесли Мих. Алек. 154, 159, 160  
 Лесли Гавр. Мих. 73, 75, 167  
 Лесли Ив. Петр. 139  
 Лесли Петр. Павл. 139, 152  
 Лесли Ив. Ал. 107  
 Лесли Ник. Петр. 39, 79  
 Лизунковъ Фил. Оед. 79, 82, 92  
 Лизунковъ Як. Оед. 95  
 Лидовъ Петръ Ив. 81, 82  
 Лилловъ Мих. Фил. 115, 120, 126  
 Лянденеръ Оед. Ав. 64  
 Лисовскій А. К. 95  
 Лихотинская Юлія Влад. 91  
 Лисовскій К. М. 120  
 Лишина Ек. Кон. 160, 163, 164  
 Лишинъ Пав. Ник. 213  
 Лидванскій Т. О. 163  
 Ловцовъ Ив. Оед. 117, 118  
 Лапухинъ Юр. Ал. 132, 138  
 Логвиновичъ Георг. Вл. 111, 121,  
 126  
 Ловейко Ив. Ив. 193  
 Ловейко Вл. Ник. 73, 74, 76,  
 139, 143, 149, 150,  
 152  
 Фовъ-Ломанъ Ник. Ал. 155  
 Ломосовъ Григ. Григ. 39  
 Ломосовъ Влад. Григ. 217, 223,  
 229  
 Ломосовъ Ив. Григ. 75  
 Лонгиновъ Мод. Вит. 142, 143,  
 153  
 Лопатина Мил. Ал. 63, 77, 78  
 Лопатинъ Ник. Н. 46, 73, 74,  
 111, 121

Лоначевскій-Петрунякъ С. М. 96<sup>a</sup>  
 Лофицкій, свящ. 212  
 Лосева Ев. Вас 211  
 Лосевъ Ив. Хар. 211  
 Лотовъ Вас. Ник. 228  
 Фонъ-Ломанъ Н. Н. 155  
 Лутонянъ Ив. Ив. 217  
 Лотовъ Вл. Ник. 224, 225, 226,  
 228  
 Луговой Ив. Ев. 147, 153  
 Лунцъ Сам. Эйз. 100  
 Лукашевичъ Ал. Вакт. 182  
 Лукашевичъ С. О. 149  
 Лушинская Люб. Ал. 160, 163  
 Лурья Ш. Х. 89  
 Лызловъ Мих. Гр. 103  
 Лызловъ Пав., свящ. 134, 136  
 Лызловъ Анд. Сем. 70  
 Лызловъ Вас. Сем. 122  
 Лызловъ Сергѣй Ник. 206  
 Лыкошинъ М. Ник. 157, 161  
 Лыкошинъ Пав. Як. 125  
 Лыкошинъ В. Н. 108  
 Лычковскій Ев. Еф. 116  
 Лыщинскій Ев. Фер. 35  
 Львовъ Ник. Ив. 67  
 Львовъ Оед. Пет. 98  
 Львовъ Петръ Иван. 114, 125  
 Лютыкъ Ип. Анз. 49, 52  
 Львовъ Ал. Дм. 81  
 Любвинъ Ал. Ал. 105  
 Любимовъ Павелъ Петр. 51, 59,  
 61, 62, 85  
 Любицкій Дм. Мих. 56  
 Любутовъ Як. Еф. 225  
 Людоговскій Сер. Ник. 73, 132,  
 133  
 Лютова К. И. 125, 126  
 Лютынскій Вальт. Сем. 136  
 Лютовъ Ник. Мих. 125  
 Лютовъ В. П. 113  
 Лютовъ М. В. 113  
 Лютовъ М. М. 116  
 Лятошинскій Ив. Фел. 96<sup>a</sup>

Ляшкевичъ А. И. 74, 161, 164  
 Лягинъ Ег. Ег. 181, 186, 190  
 Ляшкевичъ И. П. 202  
 Ляхницкая М. А. 96<sup>a</sup>  
 Ляшкевичъ Ал. Дея. 142  
 Ляшкевичъ Василий Дмит. 195  
 Ляшкевичъ Дмитрій, свящ. 162  
 Лягинъ Дем. Ег. 190  
 Ляшкевичъ Павелъ Дея. 42  
 Ляшкевичъ В. А. 95  
 Ляшкевичъ Сер. Пав. 222  
 Ляховъ Ал. Куз. 221  
 Ляшковъ Мих. Григор. 194  
 Любимскій В. М. 184  
 Люстровъ М. 149

## М.

Маіеръ Ос. Кар. 173  
 Майзель Ал. Абр. 89, 96<sup>a</sup>  
 Мазингъ Мих. Кар. 64, 76  
 Мазингъ Э. 85  
 Максимовъ Вас. Вас. 43, 234  
 Мазинъ Вас. Мих. 215, 216, 217  
 Мазаровичъ Ник. Ив. 75, 84,  
 177  
 Маевскій Пав. Ив. 217, 225  
 Макаревскій Ал. Ив. 128  
 Маккаръ Эрв. Карл. 96<sup>a</sup>  
 Макаревскій Пав. Ал. 96<sup>a</sup>  
 Макаровъ Θεод. Ст. 173  
 Малеръ Кар. Кар. 93 181  
 Малюжинецъ Ив. Θεод. 96<sup>a</sup>  
 Малкинъ С. Л. 99  
 Малаховскій Эм. Моис. 90  
 Малышкинъ Георг. Прох. 109  
 Мальцевъ Пет. Ил. 171  
 Малюкевичъ Иос. Фр. 93, 181  
 Малышкина Ольга Прох. 118  
 Малофѣевъ А. М. 238  
 Малыгинъ Ал. Пл. 125  
 Мальчевскій Е. И. 67  
 Мальковскій П. И. 107  
 Мамоновъ Мар. Ав. 196

- Манучаровъ Ал. Ал. 231, 235  
 Манчтетъ А. П. 114, 233, 234  
 Маргойтъ Влад. Вас. 102, 104  
 Маргойтъ Ал. Вас. 103  
 Маркевичъ Ник. Ник. 40  
 Мартыновъ Гр. Влад. 169  
 Марковъ Ив. Степ. 219, 229  
 Марковъ Михайлъ, свящ. 121  
 Мальцевъ Ал. Ив. 187  
 Маргойтъ Анна Алекс. 100  
 Марковъ Гр. Ив. 131, 222  
 Марекъ Оома Ив. 59  
 Марковъ Алек. Петр. 43, 99, 101,  
 102, 103  
 Марковъ Як. Ив. 212  
 Маршакъ Г. М. 141, 146, 150  
 Мариенгофъ Д. Г. 78  
 Малкина-Киперманъ И. Р. 89  
 Малютина Тат. Вас. 118  
 Малыгинъ Алек. Плат. 122  
 Матюшкина П. И. 152  
 Маргисъ Таис. Никит. 172  
 Маклашинъ Ив. Алекс. 183  
 Манчтетъ Ник. Петр. 195  
 Маховичъ Алекс. Вас. 199  
 Маркевичъ Ал. Еф. 118  
 Маслениковъ Ив. Ив. 99, 142,  
 152, 153  
 Маслова Ол. Пет. 106  
 Масальская М. О. 152  
 Матвѣевъ Вас. Нес. 53, 54,  
 103  
 Матвѣева Марія Яков. 211  
 Мауеръ Ал. Густ. 91  
 Матвѣевъ Сем. Сем. 232  
 Матюшкинъ Мат. Ром. 144, 152,  
 153, 154  
 Мачульскій Пет. Ал. 199  
 Мачульскій Θεод. Павл. 94, 96<sup>\*</sup>  
 Маховъ Мих. Ал. 33, 49, 60, 72,  
 77, 117  
 Мацѣша Фр. Март. 42  
 Мацкевичъ Ард. Ив. 208  
 Мацковъ М. Ф. 103  
 Машкевичъ С. А. 40  
 Машковъ Ков. Вас. 148, 152  
 Макшеевъ Ал. Ан. 65  
 Макаровъ Θεод. Ник. 83  
 Макаревскій Ан. Вас. 99  
 Маслениковъ Ив. Ив. 219  
 Манюковъ Ник. Мих. 116  
 Матусовичъ Фр. Фер. 205  
 Матренинъ Мат. Пав. 209  
 Макалинскій Пл. Фед. 130  
 Мертенсъ А. 85  
 Меряновъ Ив. Ив. 134  
 Медвѣдковъ Ив. Ан. 222  
 Медвѣдковъ Андр. Иоан., свящ. 39  
 Медвѣдковъ Ков. Анд. 44  
 Медвѣдковъ Викт. Анд. 142  
 Медвѣдковъ Ник. Ник. 109  
 Медвѣдковъ Сем. Дм. 168  
 Медвѣдковъ Мих. Мих. 222  
 Медвѣдковъ Мит. Анд. 101  
 Медвѣдковъ Ал. Ник. 218  
 Медвѣдковъ Ал. Вас. 205  
 Мезенцевъ А. С. 238  
 Медеръ Левъ Арн. 34  
 Медвѣдковъ Мих., свящ. 108  
 Мельниковъ Ник. Ал. 230  
 Мельниковъ Мих. Ал., 39, 217  
 Меландеръ Ал. Ков. 170, 171,  
 172, 174, 177  
 Мерзляковъ Петръ Андр. 57  
 Мертенсъ Ков. Кар. 60, 72, 85,  
 96<sup>\*</sup>  
 Мертваго А. П. 74, 149  
 Мещерскій князь Алекс. Ник.  
 218  
 Мещерскій князь Петр. Ник. 223,  
 225  
 Милеченковъ Тер. Алек. 213  
 Миллеръ Ев. Ив. 213  
 Мишневъ Ив. Вас. 173  
 Мионовъ Алек. Петр. 146  
 Митавскій З. О. 84  
 Микулинъ Ник. Пав. 127  
 Микулинъ Пав. Ник. 74, 138

- Микучевскій Вл. Юл. 116  
 Миклашевскій Бол. Фел. 156, 158,  
 160, 164  
 Микулина Мар. Ник. 133  
 Мильковичъ Зен. Макс. 117, 118  
 Мильковскій Сем. Льв. 128, 138  
 Мильковскій Вас. Кап. 128  
 Миледияъ Гр. Ев. 184  
 Мирзалисъ Эмил. Оск. 96  
 Мирамъ Кар. Мих. 194  
 Мироновъ Алек. Вл. 74, 111, 117,  
 121  
 Мироновъ Вас. Пет. 133, 136  
 Мироновъ Влад. Алек. 39  
 Миткевичъ Мих. Клем. 207  
 Мирамъ Влад. Кар. 90  
 Миткевичъ-Жолтокъ А. Фл. 114  
 Миткевичъ-Жолтокъ Ек. Ан. 118  
 Михайлова Ант. Ал. 133  
 Михайлова Ан. Мих. 146  
 Михайловъ Вас. Егор. 100, 107,  
 110  
 Михайловъ П. П. 203, 208  
 Михайловъ Вл. Сер. 141  
 Митюшинъ Н. Н. 234  
 Михайловская Над. Ив. 63  
 Михайловъ Ар. Мих. 115  
 Михайловъ Ив. Полк. 38, 81  
 Михайловъ М. А. 64  
 Михайловскій В. К. 232  
 Михневичъ Екат. Вас. 147, 152  
 Михайловъ Ал. Мих. 102  
 Михайловъ Петр. Афан. 92  
 Михайловскій А., свящ. 40, 63,  
 69, 80  
 Михайловъ П. Е. 143  
 Михалевскій Н. Д. 152  
 Мицкій Фед. Анд. 93  
 Миллеръ Ник. Петр. 169  
 Мироевскій Сер. Петр. 203  
 Минкусъ Ив. Фрид. 41  
 Младовъ Мих. Вас. 67  
 Младова Зин. Пав. 106  
 Младова Вѣра Ал. 141  
 Младовъ Пав. Вас., свящ. 105,  
 106, 109  
 Младовъ Александръ, свящ. 200  
 Младовъ Тим. Мих. 195  
 Мозжекова Ал. Зах. 61  
 Можайскій Мих., свящ. 158  
 Можайская Евг. Мак. 61, 85  
 Можайскій М. П., свящ. 160, 163  
 Мойгисъ Ив. Фад. 57  
 Можайскій Петръ Ерем. 93  
 Можайскій П. М. 96, 96  
 Молчановъ Ник. Ник. 195  
 Морозова Ан. Петр. 219  
 Молчановъ Сем. Ос. 240  
 Монье Эм. Кар. 210  
 Моряковскій Лех. Войц. 53, 56  
 Монастыревъ Мих. Петр. 208  
 Мовдштейнъ Бол. Эд. 76  
 Морозкинъ Влад. Ник. 159, 160,  
 164  
 Морозовъ Ил. Пав. 206  
 Морозовъ Мих. Вас. 123  
 Морозовъ Петр. Григ. 226  
 Моргуновъ Θεод. Ник. 99  
 Москевичъ Вак. Ив. 42  
 Мощинскій В. В. 158, 162  
 Моховскій Мих. Петр. 171, 174,  
 177  
 Москвинъ Ник. Сер. 67  
 Мосальскій Вас. Зах. 144  
 Москалевъ Аф. Петр. 209  
 Морозовъ Ал. Сем. 240  
 Модестовъ Ал. Ан. 59, 132  
 Мурашевъ Ал. Фед. 138  
 Мурашевъ Кон. Пав. 111, 120  
 Муравьевъ Ник. Вал. 80, 127  
 Муравьевъ А. Н. 120  
 Муромцевъ Влад. Пав. 74, 127,  
 138  
 Мусинъ-Пушкинъ графъ Алекс.  
 Алекс. 81.  
 Мухинъ Ив. Фед. 156, 161, 163,  
 164  
 Мухарскій Ал. Мат. 66

Мышляевъ Мих. Степ. 231, 233,  
240

Мычко Ан. Фед. 232

Мыльникова В. М. 126

Мышляева Ал. М. 236

Мясопустъ Вяч. Вяч. 59

Мясоѣдовъ Мих. Капит. 182, 191

Мухинъ В. П. 215, 216

Мушкетовъ Ил. Вас. 56

## Н.

Наградовъ Ив. Ив. 96<sup>1</sup>, 96<sup>2</sup>

Надежина Соф. Фед. 236

Нагайцевъ Алекс. Егор. 172

Назаровъ Мих. Ив. 225

Наумовъ Ив. Осип. 83

Назаровъ Гр. Наз. 85, 96<sup>1</sup>, 96<sup>2</sup>

Назаревскій Михаилъ, діак. 136

Назаревскій Вас. Алек. 130

Назаревскій Мих. Петр. 41

Назаревскій Кон. Алек. 146

Назинъ Пет. Фед. 44

Насоновскій Сер. Ник. 60

Нарановичъ Ал. Іос. 93, 101, 157,  
208

Насѣдкинъ Алекс., свящ. 162

Нахимовъ Влад. Мих. 165

Наумовъ Д. Д. 97

Навалихинъ Кон. Гр. 93

Наперстковъ Ник. Петр. 198

Нарецъ Кар. Март. 36

Невскій Ив. Ал. 214

Невѣровичъ Мих. Мат. 208

Недосѣкинъ Іоаннъ, свящ. 214

Неклепаевъ Іоаннъ, свящ. 214

Неклюдовъ Митр. Ник. 89

Неклюдовъ Вас. Петр. 96<sup>1</sup>

Неклюдовъ Ал. Ив. 70

Некрасовъ Н. А. 188

Некрасовъ Мих., свящ. 200

Некрасовъ Пав. Фед. 138

Некрасовъ Ник. Ник. 205

Неліусъ Георг. Влад. 96<sup>1</sup>

Нелидовъ С. В. 108

Нелидовъ Ив. Влад. 37, 75, 192,  
196, 201

Нелидовъ Вас. Влад. 75, 192,  
199

Немыцкій Влад. Вас. 59, 61, 82,  
85

Немыцкій Конст. Вас. 59, 61,  
83

Непокойчицкій К. А. 231

Нероновъ Мих. Ив. 113, 123,  
125

Нероновъ Ив. Сер. 116

Нероновъ Н. С. 125

Нероновъ Ив. Мих. 125

Нерманъ Э. Г. 82, 84

Нечаевъ Як. Як. 84

Недачинъ Іон. Ал. 91

Неусихивъ Ос. Як. 156

Нелидова Ан. Влад. 198

Некрасовъ Ив. Петр. 38

Нестеровъ Ал. Фед. 149, 153

Несторъ, бывший Епископъ Смо-  
ленскій и Дорогобужскій 77

Нечаевъ Гер. Егор. 90

Нелюбовичъ Влад. Осип. 57

Николаевъ Георг. Конст. 47

Никифоръ іеромонахъ 69

Никифоровъ Ф. И. 121

Николаевъ Игнат. Дмитр. 143

Никифоровъ А. П. 149

Никифоровъ В. П. 149

Никифоровъ М. А. 240

Никаноръ, бывший Епископъ Смо-  
ленскій и Дорогобужскій 77,  
80

Никановичъ Игн. Ан. 101

Никитинъ К. Т. 156

Никифораки Эм. Егор. 49, 51, 52

Никифоровъ Алек. Алек. 75, 203,  
204, 208

Никитинъ Мих. Ив. 65

Никифоровъ Гр. 187

Нигголь Вал. Кар. 117, 118



Някульцевъ А. А. 96'  
 Някифоровъ Ков. Пор. 42  
 Някитянъ Вас. Ал. 39, 127, 132,  
 137

Николаевъ Сем. Фед. 44  
 Никольскій Мих. Пав. 60  
 Някифоровъ Мях. Ал. 231  
 Николаевъ Ник. Алек. 37  
 Някитянъ Алек. Петр. 37  
 Николаевъ П. И. 211  
 Николаевъ Н. Е. 208, 215  
 Николаевъ Фед. Гав. 61  
 Никольскій Ник. Дм. 119  
 Нялендеръ А. Эд. 58  
 Нялендеръ Отто Авг. 210, 216,  
 217

Новицкій Пав. Ал. 97  
 Новиковъ Ал. 206  
 Новиковъ Мих. Ег. 100  
 Новиковъ Гав. Спир. 172  
 Новицкій Викт. Стан. 154  
 Новодворскій Г. И. 149  
 Новиковъ Ал. 91  
 Новиковъ Вас. Ив. 168  
 Новлянскій Мих. Фот. 59, 104,  
 117, 173

Ноздринъ О. Г. 212  
 Ноздровскій Ив. Мих. 33  
 Носовъ Аф. Пр. 150  
 Носовъ Фед. Яков. 66  
 Носковъ Ан. Фил. 129  
 Нѣмченковъ А. М. 201  
 Нѣмцовъ Ник. Ил. 96<sup>б</sup>

## О.

Обновленскій А. Е. 70  
 Оболенскій Ник. Павл. 59  
 Образковъ 172  
 Овинъ Вл. Ив. 43, 94, 95  
 Овечниковъ Сер. Вас. 113  
 Овсянниковъ Алек. Дмит. 48, 95  
 Оберучева Алек. Влад. 172  
 Оболенскій Бор. Александр. 68

Оглоблинъ Г. Ф. 126  
 Огородниковъ Ник. Ив. 227  
 Огонь-Догововскій Н. С. 98, 102  
 Огонь-Догововскій М. Ал. 193  
 Огурецкій Ив. Фед. 65  
 Огеймъ И. 85  
 Оглоблинъ Пав., свящ. 183, 185  
 Одинцовъ Влад. Ник. 130  
 Озмидовъ Вл. Лук. 40, 49, 50, 51,  
 52, 63, 77, 78

Окуневъ Тим. Пет. 91  
 Окуличъ Стан. Ан. 212  
 Ольховскій С. В. 214  
 Ольховская Сер. Гер. 236  
 Олицкій Ков. Пет. 41  
 Опочининъ В. Н. 165  
 Опочининъ Н. Ник. 75, 165  
 Оксъ Алекс. Бор. 67  
 Овошко Юс. Юліан. 222  
 Орлова И. А. 96'  
 Орловъ о. Макарій 151  
 Орель Вас. Мих. 203  
 Орлова Ан. Ив. 96'  
 Орловъ Ник. Гр. 130, 138, 222  
 Орловъ Сер. А. 143  
 Орловъ Мих. Як. 195  
 Орловскій Ив. Ив. 87, 96<sup>б</sup>  
 Орловскій В. Л. 203  
 Орловъ А. И. 80  
 Орлова Ал. Ал. 118  
 Орловъ Сер. Пав. 207  
 Орловъ Ив. Сер. 221  
 Осадчева Елизавет. Вас. 129  
 Остроумовъ Гр. Ив. 135  
 Осиповъ Ив. Род. 160  
 Осиповъ Фил. 188  
 Осташевъ Мих. Ив. 42  
 Отто Ник. Ив. 49, 56

## П.

Павликовскій Фр. Мар. 142,  
 Павлиновъ Вл. Пет. 115,  
 Павлиновъ Вал. Вик. 217

- Павлиновъ Вик. Пет. 224, 230  
 Павловъ С. В. 121  
 Павловъ Ив. Влад. 60  
 Павловъ Ив. Иоак. 44  
 Павловъ Сер. Ив. 95  
 Павловскій С. С. 80  
 Павловскій Н. А. 155, 160, 163  
 Павловъ Як. Пав. 133, 134  
 Павлушкинъ В. И. 91  
 Падалицынъ Еф. Ев. 96<sup>1</sup> 96<sup>2</sup>  
 Пальцевичъ Вас. Ник. 44  
 Пановъ Григ. Вас. 198  
 Панкова Екат. Ник. 211  
 Пантелѣевъ Иванъ Ак. 57  
 Пашина Вал. Аф. 91  
 Паршинъ Лука Ив. 213  
 Паньковъ Г. И. 238  
 Пахилко Ив. Серг. 57  
 Папушъ Н. Н. 124  
 Паскуцкая Вѣра Алек. 211  
 Пастуховъ Д. Петр. 138  
 Пастуховъ Ив. Пет. 157  
 Пастуховъ М. Р. 163  
 Патриарховъ У. 206  
 Пашинъ Ник. Ив. 157  
 Пашинъ П. Д. 158  
 Пашенковъ Афан. Григ. 204  
 Пашинъ Мих. Ив. 53  
 Пашеткинъ Хар. Пав. 200  
 Павловскій Бол., ксендзъ 60, 72,  
 96<sup>1</sup>  
 Пазоръ Алекс. Ник. 91  
 Пантелѣевъ Сер. Ник. 104  
 Парійскій Мих. Вас. 126  
 Пастуховъ Д. Д. 131  
 Панфиловъ Е. И. 175  
 Панова Кал. Вас. 198  
 Панчинковъ Ив. Илар. 200  
 Пастуховъ Андр. Егор. 201  
 Подалицынъ Ив. Евс. 96<sup>2</sup>  
 Пантелѣевъ П. В. 234  
 Петровскій Ив. Мих. 47  
 Петровъ Петр. Ив. 48  
 Петрова Олимп. Диомид. 120  
 Петровичъ Куз. Петр. 135  
 Петровъ Евд. 200  
 Петрунинъ Евс. Алек. 207  
 Петелинъ Н. А. 216.  
 Перцевъ Кон. Ник. 68  
 Перемежко Яков. Яковл. 56  
 Перловъ А. Ф. 45, 164  
 Пероттъ Ал. Фауст. 47  
 Петровскій Іоаннъ Бор., свящ.  
 210, 215  
 Певзнеръ Мих. Ис. 78, 80, 89,  
 96<sup>2</sup>  
 Петровскій П. Як. 212  
 Петровскій Ал. Ив. 76  
 Петръ, Епископъ Смоленскій и  
 Дорогобужскій 40, 62, 69,  
 86  
 Петровъ Пет. Мак. 60  
 Петровъ Ал. Мат. 49, 51  
 Петровъ Мих. Ал. 178, 190  
 Петръ—Игумень 239  
 Петровъ Викт. Алекс. 64  
 Петровскій Леон. Леон. 215  
 Петровъ Вас. Андр. 33, 39, 51,  
 63, 78, 79  
 Петровъ Анд. Петр. 129, 138  
 Петровъ Ал. Ал. 103, 120, 124  
 Петрунинъ Ник. Алек. 92  
 Петрунинъ Сер. Ал. 60  
 Петропавловскій Н., свящ. 146,  
 152, 153  
 Петрусевичъ Андр. Апол. 210  
 Петрушинъ Г. И. 149  
 Печкуровъ Еф. Ив. 96<sup>2</sup>  
 Пачинскій В. С. 117, 118  
 Печковскій Георг. Вас. 177, 184  
 Печенгинъ Евг. Кузьмичъ 34  
 Пенскій Вл. Вас. 65  
 Петровъ Ал. Ив. 67  
 Петровъ Сер. Мих. 207  
 Перцевъ Д. В. 169  
 Печковскій Юр. Вас. 75, 190  
 Персидскій Ан. Мих. 205  
 Петровъ Ник. Георг. 222

- Петровъ Пав. 227  
 Пирецкій Ник. Ан. 101  
 Пивоваровъ Ник. Фил. 144  
 Піотровскій Ад. Іос. 111  
 Пивоваровъ Дм. Ник. 49  
 Пивесь А. М. 167  
 Пирожковъ Мих. Вас. 100, 103  
 Пивоварскій Кор. Ал. 113  
 Пялюцкій Гер. Іос. 141  
 Пивоваровъ Мих. Ил. 75, 208, 217  
 Пивоваровъ Ив. Аф. 182, 185,  
 186, 190, 191  
 Пивусъ Сони 232  
 Писаревъ Сем. Петр. 39, 59, 83  
 Пискуновъ Ник. Мих. 138  
 Пирожковъ И. А. 125  
 Пляшкевичъ О. А., свящ. 63  
 Плуманъ 66  
 Плотнокова Лид. Ник. 99  
 Пляшкевичъ Андр. Вас. 109  
 Пляшкевичъ Над. Яков. 148  
 Пляшко О. Г. 152  
 Плавинскій Мих. Ив. 169  
 Плямъ Мих. Абрам. 219  
 Плаксинъ Ал. Мих. 44  
 Плаксинъ Вас., діак. 158  
 Плавинскій Каз. Ив. 49, 52  
 Плещеевъ Ник. Ал. 75  
 Плаховъ Дмит. Иван. 96<sup>о</sup>  
 Плетниковъ Ив. Викт. 118, 125  
 Плетнеръ Левъ Ивановичъ 60, 96<sup>о</sup>,  
 119  
 Плетниковъ В. В. 121, 126  
 Плескачевскій Ниль Оед. 173  
 Плескачевскій Ник. Вас. 184, 190  
 Плескачевскій Ал. Пав. 94  
 Плосскій Ос. Люд. 212  
 Плохово Алекс. Петров. 138  
 Плохово Андрей Петров. 135  
 Пляшко Родіонъ Степ. 140, 143,  
 150, 152, 153  
 Плющовъ Ив. Вас. 180, 181, 191  
 Пляшкевичъ Сер., священ. 174  
 Пляшкевичъ Алекс. Егор. 179  
 Пляшкевичъ Ал. Вас. 233  
 Пляшкевичъ Ст., свящ., 239,  
 Пляшкевичъ Ив. Бор. 139  
 Пляшкевичъ Георгій, свящ. 108  
 Пляшкевичъ Іак. Ник., свящ. 147,  
 152  
 Пляшкевичъ Дм., свящ. 175  
 Пляшкевичъ Мих. Ив. 187  
 Пляшкевичъ Пет. Алек. 178, 187,  
 190, 191  
 Пляшкевичъ Алек. Алек. 34  
 Побѣдоносцевъ Ник. Ник. 56  
 Повалишинъ Дм. Фед. 73, 218  
 Повало-Швуйковскій Ал. Мих. 3  
 222  
 Повало-Швуйковскій Алек. Ва-  
 лентиновичъ 178, 189  
 Повало-Швуйковскій Яковъ Ип.  
 159  
 Повало-Швуйковскій Пет. Ал. 114  
 Повало-Швуйковскій Василій Ал.  
 101, 157  
 Подберезская Дар. Евг. 118  
 Подсосовъ Ив. 206  
 Подберезскій Ник. Иван. 116  
 Подосѣновъ Влад. Ив. 138  
 Подлудкій Ив. Алек. 89  
 Подтягинъ Ал. Мих. 58  
 Позняковъ Ил. Ник. 127, 136,  
 138  
 Покровскій Ал. Ив. 59  
 Полѣсскій-Щепилло Ар. Мих.  
 114  
 Полиновскій Мих. Ал. 142, 168  
 Поклевскій-Козелль 157  
 Полозовъ Алек. Ник. 204, 210  
 Ползыковъ П. А. 120  
 Полевой Ан. Яков. 105  
 Полкановъ Мих. Ерм. 74, 131,  
 135,  
 Полозовъ Иван. Ив. 208, 215  
 Поліевктовъ Оед. Пол. 66  
 Полушкинъ Ник. Евг. 145  
 Полулаховъ Бор. Евг. 181

- Полторацкая Ольга Мих. 61  
 Полторацкая Ан. Дмитр. 61  
 Полубинскій Гавр., свящ. 104  
 Полубинскій Павелъ, св. 209, 214  
 Полуектовъ Дм. Гр. 74, 87, 94  
 Полуектовъ Евг. Григ. 58, 143,  
 170  
 Поляковъ Ал. Фед. 43, 143, 144,  
 152, 153  
 Полуектовъ Илья Григ. 74, 76,  
 79, 86, 88 94, 96  
 Полетаева Ел. Ив. 61  
 Поль Ал. Кар. 65  
 Полянскій Кон. Пор. 185, 187,  
 188  
 Поляниновъ Н. А. 119  
 Поляковъ Тих. Анис. 190  
 Поплонскій Д. В. 200  
 Полчаниновъ Ал. Дм., свящ. 118  
 Полчаниновъ Мих., свящ. 239  
 Пономаревъ Ф. Е. 196  
 Пономаревъ Вас. Ив. 133, 137  
 Пономаревъ Ив. Фед. 142  
 Поповъ Мих. Пав. 35  
 Поповъ Ал. Вит. 70, 98  
 Поповъ Зах. Вас. 66  
 Попковъ П. Я. 227  
 Поповъ Ник. Нил., свящ. 76, 77,  
 96  
 Поповъ Ник. Мих. 35  
 Поповъ Мих. Фед. 220  
 Поповъ В. А. 143, 148  
 Поповъ Ал. Ник. 185  
 Попова Прас. Гав. 232  
 Поповъ Ал. Пет., свящ. 146, 152,  
 153  
 Поповъ Мих. Григ. 53  
 Поповъ Ив. Гавр. 235, 236  
 Поповъ Сер. Ив. 138  
 Поризко Ом. Юсиф. 59  
 Поручиковъ Сем. Вас. 60  
 Поповъ И. П. 240  
 Полякова Т. Р. 152  
 Почечуевъ Д. И. 170  
 Полушквинъ Ив. Евгр. 170  
 Покровскій Раф. Дмитр. 167  
 Поповъ О. Н. 185  
 Познякъ Вар. Гр. 194  
 Полозовъ Н. Н. 210  
 Поповъ Ал. Ип. 212  
 Подвицкій Ник. Кон. 213  
 Поповъ Ив. Дм. 48  
 Порфирій—Архимандритъ 136  
 Посниковъ А. С. 111, 118  
 Посниковъ Петръ Ник. 111  
 Потемкинъ Вас. Ник. 192  
 Полосковъ Петр. Алекс. 42  
 Подтягинъ Алек. Мих. 86  
 Подземскій Я. Н. 86  
 Поповъ Алекс. Вас. 102  
 Подобѣдъ Арк. Конст. 115  
 Потресовъ Влад. Григ. 115  
 Почечуевъ М. К. 116  
 Постниковъ С. С. 120, 121  
 Полкановъ Алекс. Пав. 147  
 Повалюхинъ В. С. 149  
 Попова Е. А. 152  
 Поляковъ Л. С. 154  
 Потаповъ А. А. 162  
 Полушкина Мар. Григор. 172  
 Полкавовъ Ник., свящ. 175  
 Полушкинъ Ив. Евгр. 177  
 Поташкинъ С. З. 184  
 Пономаревъ Ив. Прохор. 199  
 Потресовъ Сер. Памф. 209  
 Почентковскій Юс. Генр. 233  
 Прайсъ А. А. 78, 89, 96  
 Протопоповъ Ал. Ив. 214  
 Преображенскій Ник. Ив. 129  
 Преображенскій Ник. Яков. 119  
 Пренъ Влад. Ал. 38  
 Пречанъ Ан. Ан. 50, 59, 61, 76  
 Прокулевичъ Пет. Гр. 96  
 Провоторова А. Д. 112  
 Прокоповичъ Сер. Евст. 166  
 Прокоповичъ Мих. Дм. 128, 138  
 Прокофьевъ Ник. Мих. 42  
 Проненко Тим. Дем. 202

Прокофьевъ Ник. Ник. 135  
 Прудникова Ел. Ник. 89  
 Прудниковъ Мих. Нест. 89  
 Прудниковъ Григ. Прок. 180,  
 183, 186, 190, 191  
 Прудниковъ Дм. Гр. 180, 181,  
 186, 190, 191  
 Прушевскій Влад. Роб. 40, 46  
 Пряжевскій Влад. Плат. 213  
 Пржедгельскій Ст. 124  
 Пряжевскій Вик. Плат. 150, 230  
 Прокофьевъ Мих. Ив. 38  
 Преображенскій Алекс. Ив. 44  
 Прусъ М. Ф. 52  
 Пречавъ Ник. Ант. 93  
 Протопоповъ Ив. Ив. 93  
 Пронинъ И. Н. 108  
 Прусаковъ Фед. Алекс. 135  
 Псищевъ Ив. Алекс. 114  
 Пузыревская Алек. Алек. 61  
 Пузиновичъ Мат. Ал. 203  
 Пурикъ Ал. Ем. 112  
 Пурицкій Иос. Анд. 97, 98, 99,  
 102  
 Пфевигъ Евг. Роб. 97  
 Пыхачевъ Вас. Пет. 97  
 Пузыревъ Сер. Георг. 158  
 Пузыревъ Алекс. Нил. 100, 110  
 Путято Ник. Ив. 96<sup>3</sup>  
 Пушкаревъ В. 184  
 Путято Вас. Аф. 41  
 Путято Ал. Аф. 207, 208  
 Пуле Ал. Люд. 194  
 Путято Афан. Павловичъ 212  
 Путято Фед. Никитичъ 88, 94, 96<sup>1</sup>  
 Пуховъ Алек. Гер. 38, 80  
 Пѣтуковъ Эразмъ Станисл. 123  
 Пѣтуковъ А. Я. 119  
 Пѣтуковъ Мих. Вас. 65  
 Пѣтуковъ И. В. 57

## Р.

Рабчинскій Ален. Ег. 204  
 Рабиновичъ Э. Ш. 90

Радченко Ник. Альв. 52  
 Раздорскій Пет. Анд. 93  
 Райскинъ Вен. Гр. 89  
 Радковскій Петръ, свящ. 134, 136  
 Радкевичъ Сер. Дм. 65  
 Радкевичъ Ал. Петр. 142, 168,  
 208  
 Радугинъ Ник. Бор. 229  
 Радкевичъ Федоръ Поликар. 95  
 Радзиминскій Вяч. Гавр. 65  
 Раѣвъ Александр. Плат. 37, 86  
 Ратобыльскій Викт. Фед. 57  
 Ратнеръ М. Л. 86  
 Равичъ Д. Г. 113  
 Разнатовскій Арк. Вас. 120  
 Радковская Алекс. Петр. 136  
 Рафаиловъ Сер. Мих. 141  
 Раффъ Н. У. 149  
 Рахманиновъ Ник. Фед. 203,  
 208  
 Радзивицкій Пет. Игн. 76, 80,  
 85  
 Ржевскій Мих. Мих. 81  
 Раевскій Ал. Ник. 129  
 Раткевичъ Вл. Егор. 113  
 Разумовскій Ник. Ефим. 68  
 Рапчинскій Плат. Иван. 47  
 Ратнеръ М. Герш. 78, 89  
 Раффъ Гр. Як. 193  
 Раффъ Ив. Як. 98  
 Рафаяловъ Ив. Вас. 208, 209<sup>1</sup>  
 Рачинскій Ал. В. 50, 58, 62, 74,  
 87, 94, 95, 96, 96<sup>1</sup>  
 Рачинскій Викт. Пет. 75, 192,  
 201, 202  
 Рачинскій Бор. Петр. 63, 88, 94  
 Равинскій Кон. Ии. 154, 155  
 Равичъ-Русецкій Вик. Ан. 169  
 Рапчинскій Ал. Ан. 210  
 Райскій Пет. Ан. 240  
 Рейманъ Ник. Ник. 220  
 Ребиндеръ Ал. Мак. 64  
 Редигеръ Л. К. 96<sup>1</sup>  
 Ревякинъ Прок. Ив. 145, 149, 152

- Резанцевъ Ал. Гр. 217  
 Ребиковъ Ив. Алекс. 202  
 Ревакинъ Ник. Ив. 142  
 Рейнскій Алек. Ив. 135  
 Рейнгольдъ Мих. Фер. 207  
 Реуттъ Фел. Нап. 90  
 Реуттъ Кон. Мих. 96<sup>в</sup>  
 Рейссъ Ев. Эд. 218  
 Ривкинъ А. З. 89  
 Рямкинъ Як. 206  
 Рямкевичъ Бр. Кар. 66  
 Рямскій-Корсаковъ Вл. Ив. 75  
 Рямскій-Корсаковъ Сер. Мих. 155  
 Ровинская Пелаг. Матв. 179  
 Ровинскій Ив. Мат. 183, 185  
 Ровинская Юл. Пав. 158  
 Ровинскій Ник. Ип. 93  
 Рогутинъ Ив. Ив. 221, 223  
 Рогутина Ан. Ник. 230  
 Родіоновъ Вас. Ив. 62, 70  
 Рокачевскій Сер. Ив. 226  
 Рогожкинъ Ив. Ив. 91  
 Розановъ Ив. Мих. 117  
 Розановъ Н. С. 90  
 Розалинскій Роб. Як. 167  
 Розовъ Д. Н. 130  
 Розовъ Влад. Ив. 144, 146, 153  
 Романенковъ Мат. Еф. 170, 174  
 Ромейко-Гурко Алек. Алек. 74,  
 87, 94  
 Ромейко-Гурко Марія Алек. 77  
 Роговъ Петр. Кон. 53, 54.  
 Розенблюмъ Е. В. 86  
 Романовъ Гер. Θεод. 120  
 Романовъ Пет. Мих. 218  
 Романкевичъ Як. Ив. 178, 182,  
 190  
 Рословъ А. Н. 233  
 Родіоновъ Ив. Пет. 66  
 Родеусъ Мих. Ант. 67  
 Романовскій кн. Георг. Мак. 81  
 Розановъ Ив. Ив. 173  
 Руженцевъ Θεок. Тим. 78  
 Рудницкій С. А. 100  
 Рудзскій Алекс. Бронисл. 66  
 Рудницкій Георг. Антон. 67  
 Руковскій Анд. Ив. 48  
 Румянцевъ Гр. Тим. 133, 134,  
 138  
 Руклевскій Пет. Ив. 218  
 Рубецъ Ник. Пав. 93  
 Рудольфъ Ал. Пет. 111  
 Рудинъ Пет. Дм. 36  
 Рудневъ Констан. Васил. 230  
 Руженцевъ Ник., свящ. 123  
 Руженцевъ Вас., свящ. 108  
 Руженцевъ Θεод. Θεод. 214  
 Руженцевъ Г. Ив. 165  
 Руженцевъ Н. Θε. 47  
 Руженцевъ И. Г. 161, 164  
 Руженцевъ Ал. Герман. 44  
 Руженцевъ Герм. Прок. 92  
 Рукавишняковъ Ив. Ан. 238  
 Руклевскій Ив. Ив. 203, 204,  
 215, 216  
 Руклевскій Василій Ив. 44  
 Руковскій Ив. Кон. 82, 92  
 Рулевъ Петр. Сем. 36  
 Рулевъ Вас. Ник. 41  
 Русаковъ Ив. Ив. 83  
 Рулевъ Пав. Ник. 141  
 Русановъ Ст. Егор. 41  
 Рустяцкій Ник. Ал. 154  
 Рутковскій Эдуардъ Мих. 78, 89  
 Рухинъ П. А. 119  
 Русецкій Степ. Степ. 114, 233  
 Рутковскій Ром. Эд. 179  
 Рыжиковъ Пет. Вас. 46, 95  
 Рыжиковъ Ив. Петр. 81, 84  
 Рыковъ Мих. Гр. 140  
 Рыковъ Ак. Артем. 209  
 Рыковъ Н. И. 120  
 Рыковъ Сер. Петр. 193  
 Рыбчинскій Дм. Ком. 36  
 Рѣдковъ Дмитр. Кврил. 44  
 Рѣдковъ Ал. Ник. 44  
 Рѣзниковъ Мих., Фед. 107  
 Рябчиковъ Ал. Ив. 67

## С.

- Сабельниковъ М. Н. 238  
 Савинскій Мих. Ег. 180  
 Савостьянова Ал. Ст. 91  
 Сапленковъ К. Ф. 108  
 Савари Стан. Львов. 126  
 Санковская Агнія Ив. 136  
 Сатовскій Ант. Григ. 195  
 Садовскій А. З. 216  
 Савиничъ Вас. Кон. 93, 181  
 Савинскій Ант., свящ. 200  
 Савицкій Вас. Вик. 172, 174  
 Садиловъ Мих. Гр. 104  
 Садовень-Василькова Е. А. 89  
 Садовскій Алекс., діаковъ 208  
 Самсонова Мар. Сав. 225  
 Садовскій Бор. Тим. 46, 50, 62,  
 73, 74, 76, 77, 78, 85, 96,  
 154  
 Самсоновъ Вл. Ал. 77  
 Санковскій Алекс. свящ. 50, 96<sup>2</sup>  
 Самаринъ Ал. Ив. 158  
 Санковскій Іоаннъ, священ. 128,  
 133, 135, 136, 137  
 Сапожниковъ С. Н. 158  
 Сапожниковъ Ив. Алек. 42  
 Сарапу Ив. Іос. 97  
 Саприновскій Л. Л. 101  
 Сабельниковъ Вл. Вл. 113  
 Саргеръ Ан. Мих. 89  
 Сахновскій Алек. Ник. 191  
 Сахаровъ Мих. Ив. 238  
 Свадьбинъ Θεод. Ник. 35  
 Свириденковъ Мих. Сем. 180  
 Свѣтниковъ Ник. Θεод. 211  
 Свѣшниковъ Вас. Афан. 144  
 Свѣшниковъ Е. А. 147, 152  
 Свѣшниковъ Дм. Ив. 139, 141,  
 143, 144, 145, 150, 151,  
 152, 153  
 Свѣшниковъ О. И. 147, 148  
 Селезневъ Митр. Ник. 42  
 Сборилъ Ив. Франц. 211  
 Сергѣевъ Конст. Алек. 83  
 Серебрякова Е. Б. 112  
 Севриковъ Алекс. Ив. 171, 172,  
 174  
 Сербинъ В. С. 176, 177  
 Серебрянниковъ Плат. Вас. 212  
 Селезневъ С. В. 107  
 Селицкій Апол. Иванов. 68  
 Селяниновъ Ал. Вас. 70  
 Семичевъ П. Е. 213  
 Семеновичъ Леон. Ад. 142, 168  
 Семеновъ Мат. Θεод. 221  
 Семковскій Ан. Ник. 66  
 Семеновъ Филиппъ Сем. 204, 213  
 Семичевъ Ник. Иван. 39  
 Сенкевичъ Ев. Ав. 68  
 Сендерова Э. В. 90  
 Семеновъ Як. Сер. 158  
 Сенькевичъ Мак. Іос. 220  
 Сеньковскій В. Онис., свящ. 69,  
 87, 96<sup>2</sup>  
 Сеньковскій Георгій, свящ. 175  
 Сеньковскій Вас., свящ. 166, 171,  
 174, 175  
 Сергія — Игуменія 69  
 Сергія — Игуменія 123  
 Сергіевскія Θεод. Θεод. 183  
 Сергія — іеромонахъ 69  
 Сергіевъ прот. о. Іоан. Ильичъ  
 77, 154  
 Сердюкова Аг. Пет. 232  
 Сердюковъ Ив. Ар. 236  
 Семеновъ Леон. Клем. 98, 102  
 Селезневъ Сер. Ив. 122  
 Сегодня Мих. Дм. 135  
 Семеновъ Іоаннъ, свящ. 176  
 Семичевъ Ан. Дм. 213  
 Сивохинъ Мих. Ив. 129  
 Сибекинъ Н. П. 115  
 Сиверцевъ Ив. Ив. 49, 50, 51,  
 52, 63  
 Силинъ П. А. 86  
 Силицынъ Анд. Ил. 100

- Сидѣльниковъ А. И. 126  
 Сидоровъ М. Л. 108  
 Сильницкій Мих. Парм. 222  
 Сильверстовъ Мих. Сем. 235  
 Сивявскій Петръ, свящ. 99, 102, 104  
 Сивявскій Васил. Егор. 111, 116  
 Ситниковъ Алек. Мих. 141  
 Сиротининъ И. Д. 149  
 Сиротовъ Ф. 184  
 Скоробогатовъ Е. С. 158  
 Скоробогатая Зин. Ѳед. 211  
 Скородумовъ Ѳед. Ѳед. 66  
 Скоробогачъ Ев. Порф. 75, 230, 231  
 Скальскій Ром. Ал. 66  
 Скорняковъ Вл. Ник. 67  
 Скуратова Мар. Петр. 147  
 Скворцовъ Алек., свящ. 239  
 Слонимъ Ш. Н. 86  
 Слицинь Н. Е. 103  
 Слѣповронскій Пор. Дан. 206  
 Словочевская Ан. Иоак. 219  
 Скворцовъ Сер., свящ. 227  
 Славолубовъ Ив. Ал. 67  
 Случаевъ Семень Евд. 43  
 Случевскій Тимофей Льв. 207  
 Слободчиковъ Аф. Ев. 207  
 Слободчиковъ Ив. Дм. 185, 187, 188  
 Смирновъ Дан. Алек. 90  
 Смирягинъ Ник., свящ. 186  
 Смирновъ Ал. Пав. 149  
 Смирнова Мар. Мих. 160  
 Смирновъ Дмит. Вас. 35  
 Смирновъ Ник. Ал. 173  
 Смирновъ І. И. 238  
 Смирновъ Пав. Ив. 231  
 Смирновъ Вас. Семен. 98  
 Смирновъ Вас. Алек. 128  
 Смирновъ Николай, свящ. 108  
 Смирновъ Нил. Вас. 89  
 Смирновъ Ив. Ив. 160, 164.  
 Смирновъ Алек. Вас. 91, 232  
 Смирновъ Пав. Мих. 70  
 Смирновъ Бор. Бор. 47, 84  
 Смирновъ Сер. Пет. 117, 118  
 Смирновъ Іоанвъ, свящ. 96  
 Смирновъ Георг. Дмитр. 77  
 Смирягинъ Василиій, діак. 136  
 Смирягинъ Илья. Фед. 157  
 Смольскій Ал. Аб. 93  
 Смолинъ Дм. Ник. 182  
 Смольянинова Юлія Алек. 147  
 Смирнова Н. Б. 84  
 Смирягинъ Петръ, свящ. 222, 225  
 Смирягинъ Пав. Фед. 207  
 Смирновъ Мих. Вас. 181  
 Смолянинова М. А. 112  
 Сноико Левъ Фед. 200  
 Смаршковъ Гав. Ник. 186  
 Смолкинъ Аб. Ст. 209  
 Сныткинъ Пав. Бор. 168  
 Сныткинъ Мих. Бор. 233  
 Смирновъ Алек., свящ. 147, 152, 154  
 Смирновъ Влад. Пет. 178  
 Соборскій Н.; Н. 75, 171  
 Соборскій Ник. Ник. 177  
 Соколовъ Влад., свящ. 135  
 Солнцевъ врачъ 125  
 Соколовъ Николай, свящ. 61  
 Соллогубъ Алекс. Пав. 67  
 Соковнинъ Дмитр. Ник. 56  
 Соколовъ Вас., свящ. 59  
 Соколовъ Вас., свящ. 151  
 Соколовъ Мих. Вас. 218  
 Соколова Лид. Пет. 137  
 Соколовъ Вас. Вас. 63, 71, 140, 151  
 Соколовъ Ал. Ил. 88  
 Соколовъ Ник. Дмит. 118  
 Соколовъ Алек. Алек. 46  
 Соколовъ Алек. Мих. 214  
 Соколовъ Алек., свящ. 238, 239  
 Соколовъ Дмит. Алек. 235, 236  
 Соколовъ Дм. Влад. 44  
 Соковичъ Вас. Дем. 210  
 Соколовъ Іоанвъ, Прот. 69, 135, 218, 224, 227



Соколовъ Ал., свящ. 147  
 Соколовъ И. И. 45  
 Соколовъ Пав. Ал. 47  
 Соколовъ Мих., діаконовъ 70  
 Соколовъ Мях. Мих. 96<sup>с</sup>  
 Соколовъ С. И. 111  
 Соколовъ Дм. Кон. 93  
 Соколовъ Ник. Ал. 88  
 Соколовъ Вас. Абр. 107  
 Соколовъ Фед. Вас. 112  
 Соколовъ И. Н. 149  
 Соленовъ Ал. Мак. 237  
 Солнцевъ Конст. Иван. 112, 116,  
 122, 126  
 Солнцевъ Иванъ Дмитр. 178  
 Солнцевъ Пав. Ав. 90  
 Соловьевъ Леон. Ник. 117, 118  
 Солнцевъ Ив. Авд. 143  
 Солнцевъ Сем., свящ. 151  
 Соляновъ Е. М. 234  
 Соколова Ал. Вас. 62  
 Соловьевъ Кон. Вас. 96  
 Сосновскій Дем. Пет. 101  
 Соловьяновъ Ив. Ник. 103  
 Соболевъ Ник. Ив. 105  
 Сорневъ Арс. Бор. 112  
 Солнцевъ А. Ф. 184  
 Соколовъ Вал. Дм. 231  
 Солнцевъ Пав. Вас. 232  
 Соколовъ Пет. Ник. 232  
 Соколовъ Ник. Мат. 233  
 Соколовъ Пет. Пет. 47, 155  
 Сонни Дм. Влад. 53, 54  
 Соломоникъ А. З. 89  
 Сорневъ Арс. Борис. 124, 125  
 Соплевъ Анд. Сем. 96<sup>с</sup>  
 Сопленковъ К. К. 226  
 Сорокинъ Викт. Ник. 231  
 Сороколютовъ Ник. Афан. 70,  
 96<sup>с</sup>  
 Сорневъ Фед. Петр. 193  
 Сосновская Елена Цомпеевна 78  
 Сосновскій Василий Осиповичъ 77,  
 80, 81, 153

Сосняковъ Гр. Андр. 96<sup>с</sup>  
 Спасокукоцкій Серг. Ив. 76  
 Сперанскій Ив. Петр. 71, 72,  
 96<sup>с</sup>  
 Спиридоновъ Н. М. 214  
 Спиридоновъ Дм. Пав. 128  
 Сперанскій Вас. Вас. 70  
 Сперанскій Ник. Ив. 34  
 Срединскій Ник. Ег. 42  
 Ставскій М. Р. 212  
 Станкевичъ Петръ Дмитр. 139,  
 140, 143, 149,  
 Станиславскій Дм. Вас. 63, 82,  
 89  
 Станкевичъ Ф. П. 152, 153  
 Станюковичъ Ив. Пав. 139, 143,  
 145, 149, 150, 152  
 Станкевичъ Ал. Дем. 193  
 Станкевичъ Ан. Пав. 199  
 Старичковъ Ник. Як. 136  
 Станкевичъ Вл. Ст. 96<sup>с</sup>  
 Спокойско-Францевичъ Н. Н. 173  
 Строгановъ. Конст. Алекс. 64  
 Строгановъ И. И. 125  
 Стефановъ, свящ. 125  
 Старыпкевичъ Дм. Юр. 96<sup>с</sup>  
 Степановъ Ст. 108  
 Стремоуховъ Дм. Петр. 49, 57  
 Степановъ Анд. Вас. 57  
 Станкевичъ Вяч. Ив. 231  
 Станкевичъ Ан. Гр. 164  
 Статкевичъ Вас. Ег. 173  
 Станчинскій Влад. Ник. 45  
 Статкевичъ Гр. Ег. 166  
 Станкевичъ М. Н. 194  
 Стельмаховичъ Зах. Мат. 90  
 Степановъ С. П. 97  
 Степанова Алек. Яков. 61  
 Степаненковъ Иоан. діаконовъ 109  
 Степановъ Петр. 227  
 Степановъ Ив. Сем. 206  
 Степановъ Ник. Иван. 116  
 Степановъ Вас. Ив. 60  
 Степоржецкій А. С. 120

Степкевичъ Ал. Леон. 228  
 Стефановичъ Вл. Альб. 231  
 Стунѣевъ Дм. Вл. 173  
 Студьниковъ Г. И. 208  
 Стунѣевъ Ал. Влад. 42  
 Строгоновъ Ал. Ник. 129  
 Строгоновъ А. Ив. 163  
 Строгоновъ Мих. Алек. 154, 163  
 Строгоновъ Пет. Ив. 233  
 Стражевъ Ник. Ив. 119, 123  
 Стремоуховъ Мих. Пет. 138  
 Струнинъ Ал. Мих. 146  
 Стыцалковский Ив. Сем. 95  
 Суворова-Рымникская княг. Елиз.  
 Ив. 77  
 Сулима-Самуйло Ив. В. 155, 159,  
 163, 164  
 Сумовскій Ген. Ад. 57, 85  
 Суковскій Мих. Ос. 115  
 Судовскій Ив. А. 203  
 Сурнинъ Ал. Мих. 129, 130  
 Суровцевъ Пав. Гр. 235  
 Сусловъ Вас. Ив. 103  
 Сутовичъ Альф. Осип. 127, 132,  
 137  
 Сухановъ П. Е. 216  
 Сухининъ Вас. Андр. 166, 167,  
 169, 171, 174, 176, 177  
 Сухотинъ Пав. Мих. 149  
 Сухотинъ Ал. Вл. 101  
 Сулима-Самуйло Над. Ник. 160  
 Сухаревъ В. В. 119  
 Сухоплюевъ Вас. Мих. 125  
 Сухоплюевъ Коз. Вас. 116,  
 Сферинъ Пав. Фед. 56  
 Суходольскій Ник. Ник. 65  
 Сущинскій Александръ, свящ.  
 136  
 Судьинъ Дм. Вас. 157  
 Сухининъ Кон. Ан. 170  
 Сухинина Е. С. 174  
 Сусскій Ив. Ст. 44  
 Сухорученковъ Н. П. 223  
 Сюльзь Елев. Влад. 36

Сычениковъ И. В. 102, 108,  
 Сырейщиковъ С. С. 210  
 Сычевъ М. А. 149

## Т.

Танцовъ Алек. Зах. 37, 50, 74,  
 96<sup>a</sup>  
 Танцовъ Бор. Зах. 179  
 Тагацъ Сер. Ал. 93, 181  
 Танцовъ Гр. Зах. 177  
 Татищева Вѣра Ават. 133  
 Тарошкова М. К. 126  
 Тарнавскій Г. М. 149  
 Тарнавскій Ник. Ив. 192, 196  
 Тарнавскій Вас. Ник. 192  
 Тарловскій Кон. Фед. 215  
 Татищевъ Дмит. Ник., графъ 74,  
 127, 137, 138  
 Таубе Соф. Ар. 158  
 Татарченко Ром. Сер. 205  
 Теревтѣва Ел. Кир. 172  
 Терновскій Кон. Ал. 224  
 Тетеревъ А. А. 76, 86  
 Тетерканъ Ив. Вас. 210  
 Текодкій Ник. Ник. 112  
 Терентьевъ Мир. Ив. 142, 152  
 Терпиловскій Ник. Кон. 51, 59,  
 85, 96<sup>b</sup>  
 Тенишева Мар. Клав., княгиня 77  
 Тепловъ Мих. Ив. 94  
 Терезовъ Ал. Ив. 199  
 Текодкій С. Н. 84  
 Тимофеевъ Илья 200  
 Тимошининъ Ив. Парф. 219  
 Тиде Кон. Авг. 51, 81, 83, 88  
 Тиде Ник. Авг. 41  
 Тиленъ Влад. Фед. 40, 45, 63,  
 77, 83  
 Фонъ-Тизенгаузенъ Пав. Пав. 67  
 Тиливскій Мит. Ив. 98  
 Тилло Мат. Ант. 129  
 Тимофеевъ Ал. 131  
 Тимашевъ Ник. Ив. 224

Тимоховичъ Пав. Пил. 197,  
 199, 202  
 Тимоховичъ Ив. Льв. 95  
 Тимошининъ Ген. Парф. 95  
 Тимошекъ Мих. Род. 209  
 Тимченко Эсн. Ив. 207  
 Тимошининъ Георг. Парф. 57  
 Титовъ 204  
 Титова Matr. Ил. 232  
 Тихальскій Вяч. Гр. 61  
 Тыхановъ Вас. Гер. 131, 133,  
 134, 137  
 Тыхановская Екат. Ром. 133  
 Тыхановскій Е. В. 140, 152  
 Тихомировъ Ев. Анд. 165  
 Тихомировъ Евг. Озд. 44  
 Тихвинскій Ив. Ив. 122  
 Токаревъ Як. Як. 134  
 Токаревъ Тим. Гер. 209  
 Токмачевъ Ал. И. 75  
 Толпыго Мих. Мих. 75, 183, 185  
 Толчинскій А. Ф. 45, 46  
 Токаревъ С. Т. 169, 174  
 Торгашевъ Ник. Вас. 97  
 Толпыго Мих. Ив. 181  
 Торбинъ А. С. 238  
 Томшинъ А. П. 108  
 Точилловскій Влад. Пав. 220  
 Трембицкій Сер. Вас. 161  
 Транковскій Николай Льв. 99  
 Транковскій С. В. 108  
 Транковскій Вл. Ник. 105  
 Тредіаковскій Мих. Ив., священ.  
 117, 118  
 Трояновъ Н. А. 175  
 Третьмова Ал. Ник. 172  
 Транковскій Арк. Ив. 168  
 Трусколявскій Цез. Фр. 68  
 Трощкая Мар. Мих. 205  
 Трощкій А. П. 83  
 Троицкій Ник. Сем. 48, 82, 95  
 Трофимовъ Ал. Ник. 142  
 Трофимовъ Ник. Сем. 168  
 Трояновскій Вас. Ник. 70

Трояновскій К. И. 145  
 Трояновскій Вик. Ив. 149  
 Троицкій Алекс., свящ. 186  
 Тросняцкій Мих. Евг. 33  
 Турцевичъ Ант. Осипов. 37, 86  
 Тугариновъ Алекс. Ник. 98  
 Трубкинъ Ал. Гр. 238  
 Трусевичъ Лев. Яков. 203  
 Трухачевъ Алек. Мих. 127, 128,  
 138, 139, 145, 148, 152,  
 153  
 Тудоровъ Вас. Ив. 59  
 Тумило-Денисовичъ С. М. 149  
 Тумило-Денисовичъ Пав. Клем.  
 165, 170, 173.  
 Тулицо Вас. Аким. 168  
 Тураевъ Феоф. Ал. 40, 81, 95  
 Турута Иос. Льв. 96<sup>3</sup>  
 Туржанскій Ал. Ал. 41  
 Туркестановъ Ал. Георг. 158, 161  
 Тухачевскій Алек. Мих. 143, 151  
 Тухинъ Ник. Ст. 119  
 Тухачевскій Влад. Мих. 74  
 Тыкоцкій Алек. Як. 99, 103, 104  
 Тышко Ив. Сем. 78, 82, 84, 85,  
 89  
 Тышко Руд. Ив. 66  
 Тышко Влад. Констан. 98  
 Тюрина П. Ив. 153  
 Тышко Бол. Сем. 42, 79  
 Тѣлеснинъ Ник. Мих. 43, 115,  
 116, 124  
 Тѣлеснинъ Н. Алек. 178  
 Тюленевъ М. Алек. 211  
 Тюпинъ Ник. Пет. 178, 182

## У.

Уваровъ графъ Иг. Алек. 74, 97,  
 98, 101, 105, 109  
 Угрюмовъ Вл. Ал. 67  
 Уклонская Мар. Вас. 236  
 Ульяшенко Ефим. Степ. 60  
 Ульянинскій Леон. Ев. 65

Унтиловъ Вас. Кир. 60, 85, 96  
 Унтиловъ Петръ Кир. 43, 196  
 Унтиловъ Сер. Кир. 197  
 Унтиловъ Влад. Кир. 208, 209,  
 216  
 Урусова княг. Марья Алек. 225  
 Урусовъ кн. Влад. Дм. 225  
 Урусова княгиня Е. П. 152  
 Урусовъ князь Вл. Мих. 74, 139,  
 145, 150, 153  
 Умецкій Кир. Ив. 194  
 Успенскій Ал. Георг. 219  
 Успенскій Пет. Ив., свящ. 39  
 Успенскій Влад. Мих. 173  
 Ушаковъ Влад. Дем. 81  
 Ушаковъ Сер. Гр. 105, 106

## Ф

Фабриковъ И. Д. 238  
 Фалалѣевъ Егор. Евсиг. 182, 186,  
 191  
 Фатовъ Ал. Влад. 112, 116, 118,  
 119, 124  
 Фалилѣевъ А. Бор. 158, 164  
 Фашевскій Ал. Ив. 100  
 Федоровъ П. М. 212  
 Федоровъ Пет. Фед. 42  
 Федоровъ Мих. Род. 213  
 Федоровъ Исид. Куз. 180, 190  
 Федоренко Нил. Алек. 101, 195  
 Феофанова Мар. Ив. 63  
 Федоровъ Ив. Пет. 95  
 Федоровъ Вас. Сав. 119  
 Федоровъ Ан. 238  
 Федоровъ А. П. 238  
 Федоровъ Ив. Вас. 128, 138  
 Фельдманъ Ж. Ф. 163  
 Фельдманъ Леон. Ив. 163  
 Фельдманъ Г. Ф. 156, 164  
 Федоровичъ Леон. Игн. 53  
 Федоровъ Ник. Ильичъ 213  
 Федоровъ Д. Р. 216  
 Фетцеръ Альф. Кар. 199

Фиксенъ А. А. 79  
 Фиксенъ Алек. Дмит. 145  
 Философовъ Влад. Влад. 33, 34,  
 37, 49, 71, 72, 77, 83  
 Философова Звн. Гер. 77, 78, 82  
 Фильгинъ Вас. Ев. 57  
 Филатовъ Сер. Вас. 211  
 Филимоновъ Ал. А. 230, 240  
 Филимоновъ Алекс. Иван. 231  
 Фильгинъ Арк. Тим. 173  
 Фонъ-Эрценъ-Глеронъ Кар. Фед. 65  
 Филоновъ Ал. Ефим. 96<sup>9</sup>  
 Фонъ-Таубе Баронъ Ал. Ал. 65  
 Фонштейнъ Пет. Ал. 114  
 Фойницкій Ив. Як. 231  
 Флоровъ Як. Ник. 36  
 Францевъ Ад. Фед. 76  
 Франскевичъ Иос. Еф. 96<sup>3</sup>  
 Фразинъ Вас. Ник. 129  
 Фроловъ Мих. Мих. 65  
 Фроловскій Сер. Пав. 74, 111, 118

## Х

Харлампіевъ Ег. Яков. 44  
 Халкинъ Сер. Ал. 238, 240  
 Халютинъ Ал. Еф. 209  
 Хализовскій Ив. Мих. 236  
 Халипинъ Ст. Фил. 212  
 Халютинъ Георг. Мих. 212  
 Хейфець, раввинъ 72  
 Хенцинскій Богданъ Франъ. 101  
 176  
 Хитровскій Ал. Пав. 104  
 Хлюстинъ Ник. Дмит. 47  
 Хмелевская Нат. Мих. 158  
 Хмара-Борщевскій Платонъ Петр.  
 98, 102  
 Хомяковъ Ник. Ал. 75, 78, 79, 80,  
 217  
 Ховесъ Ник. Мих. 96<sup>9</sup>  
 Ходоровскій Вл.-Ст. Кл. 37, 67  
 Хорошкѣевъ В. Т. 103  
 Хохловъ Сер. Мих. 114

Хохловъ Куз. Гр. 125  
 Хоменко Дм. Вл. 105  
 Христяничъ А. А. 120  
 Хруцкий Иг. Ник. 205  
 Храповицкий Сергѣй Іас 39  
 Храповицкий Алекс. Серг. 73,  
 75, 139, 143, 144, 149, 153,  
 231, 234  
 Худoley Яв. Алекс. 91  
 Хухлинъ Сер. Вас. 119

## Ц.

Цапенко Н. Як. 39, 50, 59, 71  
 Цакуновъ Ник. Ив. 34  
 Цвѣтковъ Вас. Сем. 46, 107  
 Цвѣткова Ан. Ал. 106  
 Цвѣткова А. С. 96<sub>1</sub>  
 Цвѣтковъ Ив. Сем. 167  
 Цвѣтковъ Влад. Мих. 92  
 Цвѣтковъ Сем. Филар., прот. 61  
 Цезаревскій П. Вл. 80, 96<sup>6</sup>  
 Цитовичъ Оед. Алекс. 53  
 Цейликманъ Изр. Абр. 57  
 Цебровскій М. Д. 215, 217  
 Цевловскій Ан. Ан. 210  
 Цыбульскій Ал. Ив. 74  
 Цызырева Вѣра Кан. 105  
 Цызыревъ Пав. Пав. 74, 111, 117,  
 120, 125  
 Цыгановъ Е. И. 184  
 Цызыревъ Сер. Ник. 44  
 Цявловскій Вас. Оед. 140

## Ч.

Чамовъ С. И. 116, 125  
 Чанцовъ Василій, свящ. 117, 119,  
 122, 124  
 Чанцовъ Ст. Ник. 44  
 Чанцевъ Мих. Ник. 90  
 Чанцовъ Як. Ник. 130  
 Чаусовъ Ив., свящ. 123  
 Чегодаева М. О. княгиня 152  
 Чернавскій Ив. Анд. 168  
 Чеховичъ Люд. Пав. 209

Черновъ Карп. Еф. 237  
 Чернякъ Ш. Я. 86  
 Чернякъ М. С. 86  
 Чеховичъ Е. - В. П. С. 141  
 Чернявскій Мих. Каз. 170, 176  
 Чеботаревскій Ник. Ник. 64  
 Чередѣевъ Леон. Мих. 41, 91  
 Чеглоковъ Петр. Мих. 47  
 Червинскій Ев. Кип. 70, 71  
 Чепелкинъ Сем. Гал. 204, 216  
 Чешлевскій Митр. Петр. 96<sup>3</sup> 96<sup>4</sup>  
 Черевинъ Лев. Ал. 39, 77, 79, 84  
 Чередѣевъ Ив. Мих. 225  
 Черешнина А. П. 96<sub>1</sub>  
 Черковъ Еф. Мих. 143, 146, 151,  
 153,  
 Черкасовъ Мих. Аб. 194, 199  
 Черскій И. Н. 111  
 Черкова Ев. Яков. 146  
 Чернавскій Ил. Гр. 46  
 Черкасовъ Ив. Аф. 46  
 Чернавскій, свящ. 169, 174  
 Черкасовъ Пет. Аб. 196  
 Черкасова Ал. Ег. 211  
 Чернышевъ И. С. 238  
 Чернавскій Пет. Гр. 93  
 Черновъ Ал. Мак. 127  
 Черскій Н., свящ. 121  
 Червяковъ Ив. Дан. 113  
 Чернышевъ Вл. Ст. 65  
 Черниковъ Фед. Тит. 91  
 Чертковъ Андр. Пав. 206  
 Четыркинъ Сильв. Ник. 84, 83  
 Четыркинъ Зах. Дм., свящ. 122  
 Чижовъ Ив. Ив. 58, 99, 102, 103  
 Чижъ Ник. Ил. 88, 94  
 Чижъ Влад. Ник. 47, 94  
 Чилищевъ Ник. Ник. 185, 188  
 Чиковъ Д. И. 134  
 Чикова Вар. Ал. 134  
 Чистякова Эм. Ан. 220  
 Чугуновъ Сер. Степ. 131, 135  
 Чубаровъ Гр. Ил. 142  
 Чубаровъ Аф. Ст. 207

Чубаровъ В. И. 213  
 Чудовскій Вацл. Ал. 84, 85, 89  
 Чудовскій Оад. Ант. 230  
 Чулковъ Игн. Кон. 167  
 Чулковъ Сем., свящ. 151  
 Чумаковъ Н. Г. 134  
 Чумаковъ М. А. 116  
 Чурскій Ник. Ал. 66  
 Чугорина Л. В. 126  
 Чураковъ Сер. Ал. 228  
 Чупровъ Ник. Мих. 130, 222,  
 223  
 Чураковъ Пар. Пар. 204

### Ш.

Шавровъ 206  
 Шарпаевъ Ф. О. 199  
 Шарскій Пав. Адольф. 85  
 Шашковъ Алек. Алек. 49  
 Шамовскій Пав. Ник. 48  
 Шамшинъ Ив. Кл. 205  
 Шамшинъ Георг. Ал. 167  
 Шаховъ Ник. Алек. 127, 135, 138  
 Шапошникова Екат. Ал. 133  
 Шапошниковъ Кон. Анд. 135  
 Шапошниковъ Серг. Ник. 134  
 Шарыгинъ Ив. Ив. 201, 223, 228  
 Шарыгинъ Ник. Ив. 221  
 Шавковскій Ипол. Адам. 165,  
 170  
 Шатахинъ В. Г. 238  
 Швейцеръ И. И. 49  
 Шварцъ Н. В. 49  
 Шведовъ Сер. Ив. 59  
 Швейцеръ В. З. 86  
 Шебеко Фед. Гр. 189  
 Шевандинъ Рост. Пав. 51, 87  
 Шепелевъ Мих. Ник. 58  
 Швердина А. В. 112  
 Шерстовъ М. В. 112  
 Шевандина Нат. Ник. 77, 78  
 Швердинъ Ал. 206  
 Шевелевъ Лук. Ив. 193

Шелепневичъ Ев. Ив. 90  
 Шеленинъ И. Пав. 47  
 Шемякинъ Пав. Ал. 101, 102  
 Шервудъ-Вѣрный Ев. Ив. 48  
 Шейковъ Лавр. Ив. 193  
 Шеманскій Ив. Ал. 224  
 Шеманскій Влад. Ал. 218, 223  
 Шемякинъ Сер. Ал. 207  
 Шереметэвъ графъ Ал. Дм. 81,  
 228  
 Шервудъ-Вѣрный Вас. Ник. 177  
 Шевандина С. П. 184  
 Шевелевъ Сям. Нах. 194  
 Шеманская Мар. Ал. 226  
 Шершаковъ Ив. Як. 199  
 Шершевицкій Ник. Ник. 166  
 Шершевицкій Вас. Ал. 202, 208  
 Шепелевъ Ал. Ал. 92  
 Шобловинскій Ал. Ант. 82  
 Шестаковъ Н. А. 98, 102  
 Шестериковъ Д. Пет. 139, 140  
 Шиповъ Ник. Ник. 76, 80  
 Ширинскій-Шахматовъ А. А. 111  
 Ширяевъ Мат. Ив. 180  
 Ширяевъ-Устромскій Мих. Ив. 35  
 Шитцъ Вик. Фед. 61  
 Ширяевъ Вас. Сер. 207  
 Ширяевъ Дм. Вас. 222  
 Ширяевъ Пав. Дм., свящ. 211  
 Шишковскій Кон. Кар. 65  
 Ширяевъ Николай, свящ. 160,  
 162, 164,  
 Шкапинъ Як. Як. 223  
 Шкляверъ В. Г. 48  
 Шкодинъ Еф. Ив. 110  
 Шкарина Анаст. Алек. 141  
 Шмерлингъ Б. С. 86  
 Шкаринъ Алекс. Ев. 148, 149  
 Шкломинъ Вас., діаконъ 136  
 Шкляревскій Ник. Пет. 46  
 Шмерлингъ И. О. 48  
 Шмерлингъ Сер. Еф. 95  
 Шмидтъ Влад. Влад. 99  
 Шмидтъ Кар. Готфр. 87

Шоховъ Дм. Пр. 91  
 Шнейдеръ Коп. Ив. 133  
 Шпаковский I. И. 162  
 Штегельманъ Г. И. 184  
 Шерлингъ Кон. Влад. 100  
 Шперкъ Ф. Ф. 39  
 Шпилевъ Ник. Ник. 215  
 Шредерсъ Эдуардъ Дом. 129.,  
 138  
 Шредерсъ Ник. Дом. 74, 134,  
 138  
 Шурановъ Ав. Як. 206  
 Штальбергъ Вл. Ив 90  
 Штравицъ Оед. Ив. 45, 82, 95,  
 96<sup>a</sup>  
 Шубяковъ П. А. 236, 239  
 Шульцъ Генрихъ Мих. 41  
 Штавеманъ Ал. Ал. 91  
 Шувинскій Кон. Сер. 173  
 Шумавскій Пет. Ев. 91  
 Штуперигъ Ар. Фр. 76

## Щ.

Щеголевъ Ив. Гр. 173  
 Щербатовъ кн. Ан. Гр. 78  
 Щегловъ Ил. Ев. 232  
 Щеголевъ Пав. Пет. 130  
 Щелкановъ Ник. Пав. 216  
 Щелкинъ Еф. Оед. 181, 190  
 Щепановскій Георг. Дмит. 47  
 Щелканъ Мих. Яков. 145  
 Щепановскій Ген. Раф. 205  
 Щаколдинъ А. В. 234, 235, 236,  
 238  
 Щененовичъ Сам. Степ. 91  
 Щербанъ Оед. Ив. 233  
 Щербанъ Ар. Ив. 111  
 Щербанъ Ан. Ив. 112  
 Щукинъ Иос. Петр. 232  
 Щочкинъ Н. С. 149  
 Щукинъ Ал. Иоан., свящ. 39

Щуцкій А. Н. 107  
 Щепетовъ Пет., свящ. 158

## Э.

Эльмановичъ Ал. Пав. 47  
 Эльмановичъ Дмит. Пав. 105  
 Эльмановичъ Сер. Алек. 127, 128,  
 132, 133, 138  
 Энгельгардтъ Алек. Плат. 81, 83,  
 87  
 Энгельгардтъ Н. Евг. 46, 51, 62  
 Энгельгардтъ Н. П. 35, 37, 50,  
 78, 79, 81  
 Энгельгардтъ Ков. Плат. 74, 98,  
 102, 104  
 Энгельгардтъ Екат. Ив. 77  
 Энгельгардтъ Нат. Ив. 77  
 Энгельгардтъ В. И. 77, 83  
 Энгельгардтъ В. П. 74, 154, 159,  
 160  
 Энгельгардтъ Кап. Ал. 77  
 Энгельгардтъ К. М. 108  
 Энгельгардтъ П. Н. 218  
 Энгельгардтъ А. А. 34, 88, 94,  
 176  
 Энгельгардтъ Юрій Евген. 92, 94  
 Эндржеевскій Н. А. 162  
 Энгельгардтъ Ал. Ник. 168  
 Эрлманъ Ав. Ал. 106  
 Эсмонть Пет. Оед. 91  
 Эстринь Ив. Ав. 48  
 Эйсверъ Бор. Влад. 131  
 Эртель Кон. Ив. 178, 191  
 Эренвертъ Ром. Эд. 91  
 Эсковичъ Алек. 206  
 Эсманъ Вл. Гав. 212  
 Эсмонть Пав. Ив. 34

## Ю.

Юденичъ Ал. Ив. 41  
 Юденичъ Вас. Фед. 166  
 Юденичъ Ив. Сем. 99

Юденичъ Петръ, свящ. 185  
 Юденичъ Конст., свящ. 37  
 Юденичъ Ник. Фед. 88  
 Юденичъ Ив. Ив. 67  
 Юнгенъ Ад. Ник. 66  
 Юпакова Ольга Никол. 129  
 Юрьевъ Ник. Гавр. 135  
 Юргенъ А. А. 154  
 Юревичъ Сер. Нил. 184, 187  
 Юрочкинъ Ник. Пет. 107  
 Юденичъ Георг. Фед. 155  
 Юденичъ Влад. Вас. 180  
 Юденичъ Мих. Сем. 205  
 Юденичъ Вас., свящ. 211, 214,  
 Юркевичъ Ант. Ант. 66  
 Юркевичъ Петръ Кар. 90  
 Юрченко Ден. Коз. 205  
 Юрасовъ Ал. Пр. 240  
 Юшкевичъ Ал. Ал. 114  
 Юхевичъ Нина Феликсовна 61  
 Юшкевичъ Оома Вик. 42

## Я.

Яблонскій Ал. Ник., свящ. 96<sup>2</sup>  
 Яблонскій Фед. Фрол. 95  
 Ядринцевъ Мих. Фед. 90  
 Языковъ Вл. Дм. 101  
 Яковлева Ел. Мих. 146, 153  
 Яковлевъ Вас. 227  
 Яковлевъ Гр. Фил. 175  
 Яковлевъ Ан. Аф. 106, 109  
 Якобсонъ Вар. Петр. 99  
 Якимовъ Ник. Ник. 117, 118  
 Якимовичъ Дан. Кир. 122

Яковлевъ Ник. Петр. 93  
 Якубовичъ Петр. Никол. 42  
 Якушкинъ Н. Дмт. 120  
 Якушкинъ Вас. Ал. 99  
 Якушевъ Ив. Ив. 68  
 Яковскій Влад. Кар. 126  
 Яновскій Мих. Вас. 138  
 Ярушкинъ Вас. Ив. 206  
 Явшинъ Ал. Егор. 152, 154  
 Яновскій Мих. Пав. 165  
 Яковскій Дм. Мее. 112, 118  
 Яновскій А. М. 127  
 Яновичъ Вас. Ал. 213  
 Яновскій Д. О. 117  
 Явшинъ Мих. Филипповъ 234  
 Яскольдъ-Клепацкій И. Ю. 85  
 Ястребовъ Г. Ф. 234  
 Ястребовъ С. Д. 234, 238  
 Яхонтовъ Ник. Як. 115  
 Яхонтовъ Н. Н. 139, 140, 143  
 Яхонтовъ Гр. Гр. 67  
 Яцвинъ Нил. Ал. 66  
 Ячевскій А. А. 47

## Ө.

Өаворинъ Конст. Пав. 48  
 Өадеевъ Ник. Ив. 148  
 Өомичевъ Вас. Ив. 75, 223  
 Өедоровъ Пр. Ан. 105  
 Өедоровъ Ис. Куз. 191  
 Өедоровъ Вас. Иц. 96<sup>2</sup>  
 Өедоровъ Сер. Анд. 233  
 Өомиръ Алекс. Дмитр. 49, 52



# ОГЛАВЛЕНИЕ

## ПАМЯТНОЙ КНИЖКИ.

Россійскій ИМПЕРАТОРСКІЙ ДОМЪ.

	СТРАНИЦЫ:
Календарныя свѣдѣнія, дни неприсутственные. . . . .	7
Посты и мясоестія, дни поминования и пр. . . . .	8
Дни, въ которые не производится торговля въ городѣ Смоленскѣ . . . . .	—
Календарь . . . . .	9 — 20
Личный составъ казенныхъ, общественныхъ и частныхъ учреждений.	

## ОБЩЕЕ ГУБЕРНСКОЕ УПРАВЛЕНИЕ

М. В. Д.

	СТРАНИЦЫ:
Губернаторъ . . . . .	33 — —
Губернскій Предводитель Дворянства. . . . .	— — —
Вице-Губернаторъ . . . . .	— — —
Капцелярія Губернатора . . . . .	— — —
Чиновники особыхъ порученій при Губернаторѣ . . . . .	34 — —
Губернское Правленіе и его отдѣленія . . . . .	34 — 35
Комиссія по охраненію остатк. древ. Смоленской крѣпост- ной стѣны . . . . .	35 — 36
Губернская чертежная. . . . .	36 — —
Губернская типографія . . . . .	37 — —
Ветеринарная часть . . . . .	— — —
Арестантское исправ. отд. гражд. вѣдомства . . . . .	37 — —
Губернское Присутствіе. . . . .	37 — 38
Губернскій Распорядительный Комитетъ . . . . .	38 — —
Губернское по воинской повинности Присутствіе . . . . .	38 — —

Губернское по земскимъ и городскимъ дѣламъ При- сутствіе . . . . .	38 — 39
Губернскій Статистическій Комитетъ . . . . .	39 — —
Губернскій попечительный о тюрьмахъ Комитетъ . . . . .	40 — —
Смоленская тюрьма . . . . .	40 — —
Губернскій Комитетъ Обществ. здравія . . . . .	40 — —
Губернскій Оспенный Комитетъ . . . . .	41 — —
Управленіе Смоленскаго Почтово-Телеграфнаго Округа.	41 — —
Губернское Жандармское Управленіе. . . . .	42 — —

## Г. К.

Смоленская Контрольная Палата . . . . .	42 — —
---	--------

## М. Ф.

Казенная Палата и Податные Инспекторы . . . . .	43 — 44
Губернское по промысловому налогу Присутствіе . . . . .	44 — 45
Губернское по квартирному налогу Присутствіе . . . . .	45 — —
Губернское по фабричнымъ дѣламъ Присутствіе . . . . .	45 — —
Фабричные Инспекторы . . . . .	45 — 46
Отдѣленіе Государственнаго Банка . . . . .	46 — 47
Отдѣленіе Государственнаго Дворянскаго земельного Банка . . . . .	47 — —
Отдѣленіе Крестьянскаго Поземельнаго Банка . . . . .	47 — 48
Смоленское Отдѣленіе Московскаго Международнаго Тор- говаго Банка . . . . .	48 — —
Городской Общественный Банкъ. . . . .	48 — —
Городской Ломбардъ . . . . .	48 — —

## Частныя Банкирскія Конторы:

Я. М. Зелкина . . . . .	49 — —
Н. В. Шварца . . . . .	49 — —
И. И. Швейцера . . . . .	49 — —
Губернское Акцизное Управленіе . . . . .	49 — —
Смоленскій Губернскій Комитетъ Попечительства о на- родной трезвости . . . . .	49 — 50

Смоленскій Городской Комитетъ Попечительства о народной трезвости. . . . .	51	—	—
Общество Взаимнаго вспоможенія на случай смерти служащихъ въ Акцизномъ Управленіи . . . . .	51	—	—
Губернскій Комитетъ пенсіонной кассы вольно-наемнослужащихъ по казенной продажѣ питей . . . . .	52	—	—

### М. З. и Г. И.

Смоленско-Витебско-Могилевское Управленіе Государственными Имуществами . . . . .	52	—	53
Смоленскій Губерн. Лѣсоохранительный Комитетъ . . . . .	53	—	54
Участки Лѣсничикъ . . . . .	54	—	56
Горная Инспекція . . . . .	56	—	—

### М. Ю.

Окружный Судъ. . . . .	56	—	57
Повѣренные при Окружномъ Судѣ. . . . .	57	—	—
Прокурорскій надзоръ . . . . .	57	—	58

### У. Г. К.

Заводская конюшня. . . . .	58	—	—
----------------------------	----	---	---

### М. Н. П.

Губернскій Училищный Совѣтъ . . . . .	58	—	59
Дирекція Народныхъ Училищъ Смоленской губерніи. . . . .	59	—	—
Мужская гимназія . . . . .	59	—	60
Реальное училище . . . . .	60	—	61
Женская гимназія . . . . .	61	—	62
Попечительный Совѣтъ Женской Гимназіи . . . . .	62	—	—
Губернское Попечительство Дѣтскихъ Приютовъ. . . . .	62	—	63
Совѣтъ Смоленскаго Отдѣленія Попечительства Императрицы Маріи Александровны о слѣпыхъ . . . . .	63	—	—
Училище слѣпыхъ . . . . .	63	—	—

## М. В.

	СТРАНИЦЫ:
Управление 13 Армейскаго Корпуса . . . . .	64 — —
Штабъ Корпуса. . . . .	64 — —
Корпусное Интенданство . . . . .	64 — —
Управление Начальника Артиллеріи 13 Армейскаго Кор- пуса . . . . .	64 — 65
Штабъ 1-й пѣхотной дивизіи . . . . .	65 — —
Управление 3-й резервной Артиллерійской Бригады . . . . .	65 — —
2-й пѣхотный Софійскій ИМПЕРАТОРА АЛЕКСАНДРА III полкъ . . . . .	66 — —
3-й пѣхотный Нарвскій Генераль-Фельдмаршала Князя Воронцова полкъ. . . . .	66 — 67
4-й пѣхотный Копорскій Его Величества Короля Саксон- скаго полкъ . . . . .	67 — —
Управление Смоленской мѣстной бригады . . . . .	68 — —
Начальникъ Смоленской Конвойной Команды . . . . .	68 — —
Смоленскій мѣстный лазаретъ . . . . .	— — —
Производитель инженерныхъ работъ въ губерніи . . . . .	— — —
Комендантъ станціи Смоленскъ. . . . .	— — —

## Духовное Вѣдомство.

Каедральный Соборъ . . . . .	— — —
Архіерейскій домъ. . . . .	69 — —
Духовная Консисторія . . . . .	69 — 70
Духовная Семинарія . . . . .	70 — —
Епархіальное Попечительство . . . . .	71 — —
Смоленскій Епархіальный Училищный Совѣтъ. . . . .	71 — —
Совѣтъ Братства Преподобнаго Аврамія Смоленскаго Чудотворца . . . . .	71 — 72
Духовенство другихъ исповѣданій . . . . .	72 — —

## Д в о р я н с т в о .

Депутатское Собраніе . . . . .	72 — 73
--------------------------------	---------

## З е м с т в о .

	СТРАНИЦЫ:
Губернское Земское Собрание . . . . .	73 — 75
Губернская Земская Управа . . . . .	76 — —
Богоугодное Заведеніе . . . . .	76 — —
Редакція газеты «Смоленскій Вѣстникъ» . . . . .	76 — —

## О б щ е с т в а .

Краснаго Креста . . . . .	76 — 77
Община сестеръ милосердія . . . . .	77 — —
Благотворительное и его учрежденія . . . . .	77 — 78
Сельскаго хозяйства . . . . .	78 — 79
Садоводства . . . . .	79 — —
Взаимнаго Кредита . . . . .	79 — —
Смоленское Общество исправительныхъ приютовъ и коло- ній для несовершеннолѣтнихъ преступниковъ . . . . .	79 — 80
Колонія исправительныхъ учрежденій . . . . .	80 — —
Общество врачей . . . . .	80 — —
Охотниковъ Конскаго Бѣга . . . . .	80 — 81
Пожарное . . . . .	81 — 82
Наблюдательный Комитетъ Общества Взаимнаго Страхо- ванія отъ огня имущества въ Смоленскѣ . . . . .	82 — —
Взаимнаго страхованія имущества отъ огня . . . . .	— — —
Помощи учащемуся юношеству . . . . .	— — —
Окружное Правл. общества спасанія на водахъ . . . . .	83 — —
Куческихъ приказчиковъ . . . . .	83 — —
Историко-археологическій музей . . . . .	83 — —
Метеорологическая станція . . . . .	84 — —
Публичная библіотека . . . . .	— — —
Попеченія о дѣтяхъ . . . . .	— — —
Правильной охоты . . . . .	84 — —
Литературно-драматическое Общество любителей . . . . .	84 — 85
Взаимнаго вспоможенія учащимъ и учившимъ . . . . .	85 — —
Римско-Католическое общество пособія бѣднымъ . . . . .	85 — —
Комитетъ Евангелическаго общества . . . . .	85 — —
Смоленское Общество Ветеринарныхъ Врачей . . . . .	86 — —
Смоленское Общество взаимнаго вспоможенія книгопечат- никовъ . . . . .	8'

	СТРАНИЦЫ:
Правленіе Смоленскаго Общества пособія бѣднымъ и де- скаго вѣроисповѣданія въ г. Смоленскѣ . . . . .	86 — —
Правленіе Смоленскаго Общества вспоможенія вспомоше- ствованія бѣднымъ воспитанницамъ Смоленскаго Цар- скаго женскаго училища . . . . .	86 — 87

### Городскія и уѣздныя учрежденія.

Смоленскъ и его уѣздъ . . . . .	87— 97
Бѣлый и уѣздъ . . . . .	97—110
Вязьма и уѣздъ . . . . .	110—126
Гжатскъ и уѣздъ . . . . .	127—138
Дорогобужь и уѣздъ . . . . .	139—154
Духовщина и уѣздъ . . . . .	154—164
Ельня и уѣздъ . . . . .	165—177
Красный и уѣздъ . . . . .	177—191
Порѣчье и уѣздъ . . . . .	192—202
Рославль и уѣздъ . . . . .	202—217
Сычевка и уѣздъ . . . . .	217—230
Юхновъ и уѣздъ . . . . .	230—240

### Приложенія къ книжкѣ.

1) Свѣдѣніе о времени прихода и отхода почтъ . . . . .	1— 17
2) Списокъ становъ и волостей . . . . .	19— 32
3) Списокъ Земскихъ начальниковъ . . . . .	32— 47
4) Отдѣлъ справочный, административный, судебный и торгово-промышленный . . . . .	49— 98
5) Списокъ городовъ и важнѣйшихъ населенныхъ мѣстъ Россійской Имперіи . . . . .	99—102
6) Списокъ промышленныхъ заведеній Смоленской губерніи	103—116
7) Промыслы Государственныхъ крестьянъ Смоленской губ. въ 1850-хъ годахъ . . . . .	1— 36
8) О раскопкахъ въ Смоленскѣ . . . . .	1— 33
Алфавитный указатель . . . . .	1— 38

C595Cmo

---

П 15

1902