

М $\frac{107}{119}$

$\frac{801-13}{1668}$

ИСТОРИКО-СТАТИСТИЧЕСКОЕ
ОПИСАНИЕ
ЦЕРКВЕЙ и ПРИХОДОВЪ
Казанской епархіи.

Выпускъ III-й.

Казанскій уѣздъ.

 ХVІІІ-2098.

КАЗАНЬ.
Центральная Типографія.
1916.

ИСТОРИКО-СТАТИСТИЧЕСКОЕ

ОПИСАНІЕ

ЦЕРКВЕНЪ И ПРИХОДОВЪ

Казанской губернии.

Печатать дозволяется. Ректоръ Академіи, Епископъ *Анатолій*.

Выпускъ III-й.

Казанскій уѣздъ.



Храмъ села Алаты.



I.
Село Алаты.

I. О храмѣ. Успенскій храмъ стоитъ на четырехугольной площади въ южной части села.

Храмъ построенъ, по достовѣрнымъ даннымъ, въ 1712 году ¹⁾ создателемъ Петропавловскаго собора, Духосошестввенской и Пятницкой церкви г. Казани, Иоанно-Предтеченскаго храма с. Потони и села Болгаръ Ив. Ае. Михляевымъ ²⁾.

Храмозданной грамоты не сохранилось. Равно не сохранилось и свѣдѣній, кѣмъ былъ освященъ храмъ. Известный въ Казани купецъ и фабрикантъ Михляевъ, вѣроятно, для большей торжественности освященія храма въ инородческой глуши приглашалъ ревностнаго храмоздателя и просвѣтителя инородцевъ митрополита Тихона III. Престоль въ главномъ храмѣ носить ясные знаки архіерейскаго освященія: полное (крестообразное) опоясаніе.

Главный храмъ существуетъ въ томъ видѣ, какъ онъ былъ первоначально построенъ изъ громадныхъ брусевъ дикаго камня; лишь три окна въ алтарѣ и одно—на правомъ клиросѣ расширены. Придѣльный храмъ, за исключеніемъ алтаря, изъ-за тѣсноты и трещанъ и колокольня въ 1897—98 г. перестроены и увеличены въ размѣрахъ на средства мѣстнаго уроженца З. I. Бажанова и друг.

О посѣщеніи храма Владыками до 1867 года документальныхъ данныхъ нѣтъ, лишь, какъ выше отмѣчено, на освященіи храма въ 1712 году былъ митрополитъ Тихонъ (Волновъ), а мит-

¹⁾ Въ описи 1789 г. „Благочинный Симоонъ священникъ Каймарскій июля 10 дня 1789 года“ сдѣлалъ надпись: (церковь) „во имя Успенія Богоматери построена 1712 года“.

²⁾ Какъ видно изъ „Православн. Собесѣдника“ за 1868 г. „Казанская семинарія въ первое время ея существованія“ отчасти связана съ именемъ храмоздателя Ив. Ае. Михляева.

рополитъ Веніаминъ (Пудекъ-Григоровичъ), по преданію, любилъ жить на дачѣ около приходской деревни Аланы-Бексеръ, слѣдовательно, могъ посѣтить и храмъ въ Алатахъ. Изъ архіепископовъ въ 1867 и 1869 годахъ посѣтилъ Антоній и въ 1896 г.—Владиміръ, —изъ викаріевъ—епископы: Сергій въ 1890 г., Иоаннъ въ январѣ 1901, Алексій (Молчановъ) въ июль 1902 г., 2 сент. 1913 г. Михаилъ, 16 и 17 декабря 1914 г., 9 и 12 октября 1915 года—Анатолій.

Какъ видно изъ напечатанныхъ проф. И. М. Покровскимъ приходо-расходныхъ книгъ Казанскаго митрополита Тихова за 1706 годъ, здѣсь до существующаго каменнаго храма были одновременно, повидимому, деревянныя церкви: 1) Пресвятыя Богородицы Казанскія и 2) Воскресенія Христова. Изъ надписи на цѣвѣтной и постной тріодѣ, изд. 1660 г., видно, что въ 1710 году въ Казанской церкви былъ придѣлъ «чудотворца Николы», а въ надписи «попа Дмитрія Ѳеодосѣва по реклому Зубарева» на октоихъ, изд. 1683 г., въ 193 году (послѣ 7000 отъ сотворенія міра: 7193—5508=1685 г. по Р. Х.) Казанская церковь названа «соборной». Празднованіе крестьянами, кромѣ Казанской, еще Крепленія, какъ престольнаго праздника, побуждаетъ предположить, что въ Воскресенской церкви былъ придѣлъ во имя Богоявленія Господня. На мѣстѣ Казанской церкви саженьхъ въ 70 ниже на сѣверо-западъ отъ настоящаго храма поставлена каменная столбовая часовенка, обнесенная небольшою оградкой. Бывшее около этой церкви кладбище издавна занято подъ жилья постройки и ограды. Прежде тутъ при копаніи земли встрѣчались черепа и прочія человѣческія кости, попадаются кости и теперь при перекопкѣ земли въ саду священника. Мѣсто Воскресенской церкви точно не извѣстно и ничѣмъ не отмѣчено. Старожилы говорятъ, что она была на Алатской горѣ.

Наружный видъ существующаго каменнаго храма, какъ видно по помѣщенному въ началѣ снимку, показываетъ тяжелую, какъ бы придавленную своей тяжестью старую постройку главнаго храма, не вполне гармонирующую съ болѣе легкой новой колокольней. Главный храмъ имѣетъ форму куба по 5 саж. каждая сторона. На этотъ кубъ опрокинуть въ видѣ полушарія куполь съ фоваробразной неудобной шейкой около 5 аршинъ высотой и трехъ—въ діаметрѣ, съ четырьмя окнами въ сажень вышиною и аршинъ шириною; на шейкѣ большая глава около 7 арш. въ поперечникѣ,

затѣмъ на шейкѣ новая позолоченная глава и на шпалеобразной шейкѣ позолоченная маковка. Въ шейку, какъ въ трубу, вытягиваетъ тепло изъ храма, такъ что при современной дороговизнѣ дровъ приходится устроить въ ней большую круглую раму.

Колокольня въ связи съ храмомъ въ основаніи квадратная, во второмъ и третьемъ ярусахъ и крыша осмигранная, до позолоченной маковки 14 саж. Кресты надъ храмомъ и колокольней желѣзные, позолоченные. Надъ храмомъ соответственно храму массивный, около 12 п. въсу, а на колокольнѣ—болѣе легкой, простой, изящный. Вообще при постройкѣ Михляевъ желѣза и камня не жалѣлъ. Все толсто, прочно; хотя не особенно изящно скроено, но крѣпко шито. Недаромъ въ немъ при нашествіи пугачевцевъ лѣтомъ 1774 г. населеніе надѣялось найти не только одну духовную защиту. Въ сѣверной двери сохранилось отверстие, сдѣланное для наблюденія за пугачевцами въ 1774 г. спасавшимися въ храмѣ алатами ¹⁾. Окна въ старой части храма небольшія въ два яруса, въ новой—большія. Входныя двери—съ запада и сѣвера. Палѣть съ одной ступенью крыта до св. воротъ. Ограда каменная съ желѣзной рѣшеткой; кромѣ западныхъ вратъ есть еще съ сѣвера такіе же; ограда построена въ 1886—1888 годахъ.

На колокольнѣ семь колоколовъ: первый—106 п. 13 ф. лить въ Саратовѣ 1882 г. на заводѣ Гудковыхъ. На немъ изображенія: Казанской иконы Божіей Матери, Нерукотвореннаго образа Спасителя, Архистратига Михаила, свят. Николая чудотворца и ангеловъ, надписи: «Благовѣстуй день отъ дне спасеніе Бога нашего. Благовѣстуй, земле, радость велию, хвалите небеса Божію славу. Господи возлюбихъ благолѣпіе дому Твоего и мѣсто селенія славы Твоея». Приобрѣтенъ стараніемъ прот. П. Л. Измайлова и предсѣдателя ц.-пр. попечительства П. А. Бажанова. 2-й колоколь—45 п. 5 ф. лить 1834 г. въ Казани Ант. Тимофеевымъ. Приобрѣтенъ тщаніемъ свщ. К. И. Флоринскаго съ прихожанами. 3-й—15 п. съ надписью: «*литъ въ городѣ Алатахъ въ 1749 г.*». 4-й около 12 п. надтреснуть. 5-й приблизительно 6 п., 6-й—4½ п. и 7-й—30 ф. безъ надписей.

¹⁾ См. подробности у Пинегина. Казань. Помня услуги Алатскаго купца Парфена Дружинина, Пугачевъ запретилъ своимъ сообщникамъ разворять Алатахъ.

Внутренний видъ, открытый отъ самыхъ входныхъ дверей до алтаря, производитъ болѣе цѣльное впечатлѣніе, чѣмъ наружный видъ: хорошая стѣнная живопись, богатые оклады иконъ, 4-хъ-ярусный позолоченный иконостасъ съ иконами древняго новгородскаго письма, прекрасный резонансъ; все это заставляетъ понимать, почему большинство даже ревностныхъ прихожанъ второй части прихода, не смотря на отдаленность отъ Алаты, вежливо говорить о постройкѣ храма въ д. Малый Починокъ, хотя храмъ тамъ весьма необходимъ.

Отъ входныхъ дверей до алтаря 10 саж. Къ этой главной площади храма примыкаетъ съ южной части еще площадь придѣла, отступаая отъ иконостаса главнаго храма на 5 саж., длиною 5 с. и 3 с. ширины, отдѣляясь отъ главнаго—лишь одной колонной посрединѣ. Всего площадь храма не менѣе 65 квадратныхъ сажень.

Главный алтарь отдѣляется отъ храма капитальной стѣной въ 2 арш. 9 в. толщиной съ 3 арками въ ней для царскихъ вратъ, сѣверныхъ и южныхъ дверей, помѣстительный—4 с. 8 в. шириной и 2 с. длиною. Особенностей нѣтъ.

Просматривая опись церковной утвари 1789 года, убѣждаешься, что два напрестольныхъ креста, евангеліе 1703 года и большинство иконъ древніе¹⁾. Въ двухъ напрестольныхъ крестахъ находятся мощи св. Иоанна Предтечи, евангелистовъ Матвея и Луки, Григорія Богослова и Петра Александрийскаго, а также мощи другихъ святыхъ безъ указанія имени. За правымъ клиросомъ находится древняя икона Божіей Матери, 1½ арш.×1 арш. 1 верш. По преданію, эта икона была найдена въ лѣсу татаркой дер. Везевей, и въ сновидѣніи было открыто ей, что на мѣстѣ обрѣтенія иконы русскіе должны построить церковь. До этого времени Алаты были расположены выше настоящаго мѣста по рѣчкѣ Алаткѣ версты на двѣ, гдѣ уже была церковь Воскресенія Христа, будто бы стоявшая на Алатской горѣ.

¹⁾ Почти всѣ иконы написаны не ремесленно, не по-суздальски, не прямо на деревѣ, а сначала наклеивался тонкій холстъ, который покрывался левкасомъ; письмо близкое къ новгородскому и строгоновскому; часть есть московскаго и афонскаго письма, только нѣтъ фряжскаго, какъ достоянія помѣщичьихъ селъ Александровки, Аркадіи-Хотни, Шапшей и нѣк. др.

По описи 1789 года значится другой чтимый образъ—Казанской иконы Божіей Матери. Онъ записанъ такъ: «По лѣвую руку (въ придѣльномъ иконостасѣ) образъ Казанскія Богоматери штилистовой въ чудесахъ, на немъ вѣнецъ, окладъ и свѣтъ серебряные чеканные позолоченные, на вѣнцѣ 13 камешковъ въ оправѣ серебрянной свѣтомъ кофейныя. Риза визанная жемчугомъ 2 звѣзды въ оправѣ серебряной, въ нихъ разнообразныя камешки. 50 руб.». Размѣры деки 7 в.×6½ вершк. Икона, по преданію, обрѣтена на ключѣ около деревни Малый Починокъ. Въ 1798 г. по этому случаю тамъ была построена часовня; указомъ Консисторіи отъ 18 февраля 1865 г. за № 171 было разрѣшено выходцу изъ Починка мѣщанину г. Казани Герасиму Андрееву вновь перестроить ее. Образъ сей ежегодно 9 мая и 29 іюня, въ день обрѣтенія его, приносится въ Починокъ для молебствій. Прежде крестный ходъ 29 іюня привлекалъ много богомольцевъ изъ другихъ деревень. Но усилившееся около 1880 года въ Починкѣ бѣгство неприявлено относилось къ торжеству и число приходившихъ богомольцевъ сократилось; тѣмъ болѣе, что за послѣднее время еще умножились ходы съ чудотворными иконами изъ монастырей и города Казани, достатокъ же и усердіе населенія напротивъ уменьшились.

По той же описи значится: «У придѣла въ трапезѣ иконостасъ на краскахъ, въ немъ образъ Смоленскія Богоматери штилистовой вкладной въ чудесахъ, на немъ вѣнецъ, цага, окладъ и свѣтъ серебрянные позолоченные. Риза по тафтѣ алой съ убрисомъ визанная жемчугомъ, мѣстами раковыми зернами и разнаго цвѣта камешками, двѣ звѣзды визанныя жемчугомъ и такъ же равными камешками. 30 р. Въ округѣ онаго образа по полямъ окладъ мѣдной позолоченой, а на немъ 38 вѣнчиковъ на чудесахъ серебряныя позолоченныя, и на немъ лопасти съ наконечниками разнаго цвѣта. 4 р. 50 к.». Мѣдный окладъ въ 1910 году замѣненъ серебрянымъ.

По той же описи значится: «По правую сторону (за клиросомъ въ придѣлѣ) образъ Николая чудотворца вкладной штилистовой въ житіи. На немъ вѣнецъ и окладъ серебрянный позолоченой вѣтхой. 3 р.». Этотъ въ ветхомъ окладѣ (по описи 1789 г.) образъ, повидимому, былъ храмовой иконой въ Никольскомъ придѣлѣ Казанской церкви. «Образъ храмовой Николая чудотворца для теперешняго придѣльнаго храма написанъ въ 1782 г. діаконномъ Никольской г. Казани церкви Петромъ Васильевымъ.

По той же описи значится рядомъ съ выше означенной большой древней иконой Божіей Матери за правымъ клиросомъ главного храма «Образъ воскресенія Господня на краскахъ. На немъ въ клеймѣ позолоченомъ образъ Благовѣщенія, на немъ два вѣнча съ цапами и окладъ серебрянные и позолоченные. 2 р.» Эта икона очень древняя. Есть вѣроятіе, что она со стоящей надъ ней иконой Богоявленія перенесена изъ храма Воскресенія Христова. Икона Богоявленія изъ-за крайней ветхости въ 1905 году повновлена въ силу необходимости.

Чтится образъ Смоленской иконы Божіей Матери, изображенный на черномъ камнѣ $1\frac{1}{2}$ в. \times $1\frac{1}{4}$ вершк.; на оборотной сторонѣ изображенъ св. Георгій, побѣждающій дракона. Хотя эта икона не внесена въ описи 1789 и 1821 г., но древняя; такъ въ періодъ времени между 1835—1872 г. она при крестномъ ходѣ въ приходскую деревню Шумляны была утеряна въ лѣсу. Тамъ ее нашелъ Битоманскій татаринъ и скрылъ было, но мучительная сновидѣнія заставили его передать её русскому купцу, а отъ послѣдняго она возвращена въ церковь с. Алаты. Теперь она вставлена въ среднюю другую иконы $9 \times 7\frac{1}{2}$ в., на которой изображены нѣкоторые двенадцатые праздники, святые и Покровъ Пресвятыя Богородицы.

Тоже на камнѣ высотой 7 вершк. и шириной 9 в. сдѣлано выпуклое (рельефное) изображеніе главы Иоанна Предтечи, должно быть, одновременно съ такимъ же образомъ тезоименитаго святого храмоздателя—Ивана Ап., сдѣланнаго для его домовою церкви въ Потонихѣ.

Много служится молебновъ предъ иконой Скорбящей Божіей Матери. Около этой иконы находится древняя икона Божіей Матери, прибрѣтенная крест. д. Топкина изъ Попикской церкви.

Алтарь въ придѣльномъ храмѣ во имя свят. Николая чудотворца отдѣленъ отъ храма лишь иконостасомъ. Иконостасъ сдѣланъ въ 1782 г. столяромъ Алексѣемъ Абросимовымъ за 40 руб., сукопщикъ Мурыскинъ позолотилъ и окрасилъ его за 45 р. и дьяконъ г. Казани Петръ Васильевъ написалъ для него мѣстныя иконы за 54 р. Въ 1856 г. иконостасы въ главномъ и придѣльномъ храмахъ были вновь устроены на средства выше названнаго Герасима Андреева. При перестройкѣ и перестилкѣ пола въ придѣлѣ престолъ былъ потревоженъ, и по исправленіи 10 ноября

1861 г. былъ освященъ миссіонеромъ, кафедральнымъ протоиереемъ Викт. Петр. Вишневымъ. Алтарь имѣеть полукруглую форму 6 арш. шириной, 5 арш. длиной и $4\frac{1}{4}$ арш. высотой.

До соединенія въ 1897—98 г. теплаго и холоднаго храма въ этомъ алтарѣ совершались богослуженія по зимамъ.

На большой лампадѣ есть надпись: «1763 году августа 15 дня приложихъ Аписимъ Сатиринъ».

Документы отъ прежнихъ храмовъ не сохранились. Въ архивѣ настоящей каменной церкви сохранились лишь манифесты съ Петра I, военныя реляціи, посланія Св. Синода и архіепископа Веніамина противъ Пугачева и часть переписки съ Консисторіей и благочинными, а также многочисленныя предбрачныя «свѣдѣнія». Посланіе арх. Веніамина сохранилось то, о которомъ упоминается въ описаніи с. Кукморъ, Мамадышск. у. и которое напечатано въ «Сборникѣ древностей Казанской епархіи» («Православн. Собесѣдникъ» за 1868 г.). Всѣ манифесты и военныя реляціи уже стали достояніемъ исторіи. Возникаетъ лишь недоумѣніе: неужели сельскимъ священникамъ приходилось читать крестьянамъ, осѣняющимъ себя крестнымъ знаменемъ при произнесеніи словъ «Божією милостію», манифестъ Императрицы Екатерины II отъ 3 апрѣля 1775 года «о екипажахъ и либре?»

Благочинническія предписанія строгихъ Николаевскихъ временъ неожиданно поражаютъ деликатностью. Съ легкой руки Помяловскаго ждешь встрѣтить въ нихъ бурасческія выраженія. Но въ предписаніяхъ, особенно благочиннаго о. В. Екатерининскаго священнику с. Тагашева о. Кордуанскому, перемѣщенному въ с. Алаты, за 1831—37 годы удивляетъ даже изысканность: «Съ полученія сего имѣете Вы, Ваше Благословеніе»... Сдѣлавшись протоиереемъ, о. Екатерининскій слово предписаніе сталъ замѣнять: «увѣдомленіе. Съ полученія сего благоволите Ваше благословеніе»... Такъ обращался съ подвѣдомственнымъ духовенствомъ сельскій благочинный въ суровые 30-е годы... Такой же деликатностью отличаются увѣдомленія 20 и 30-хъ годовъ протоіерей Флегонта Талантова. Сдержно дѣловой характеръ носятъ предписанія прот. С. Чернышева.

Перебирая толстую прочную синюю и сѣрую запыленную, пахнущую плесенью, поѣденную мышами бумагу въ каменной церковной кладовой, разсматривая разрѣшенія на браки архіепископа

Филарета (Амфитеатрова) и др., витиеватые, благодушные росчерки духовныхъ подъ безчисленными предбрачными отношеніями, «вѣдѣніями», левольно возстановляешь мирную патріархальную жизнь сельскаго духовенства за прошлое столѣтіе. Лишь иногда благочинническія предписанія напоминаютъ, что «винопитіе» и кляуза нарушали безмятежное житіе хозяйственнаго духовенства.

Въ 60-ые годы XIX ст. благочинный Гавриилъ Мелановскій сталъ писать болѣе нервно и по-начальнически; такъ, напр., 14 января 1864 года за № 33 предписывалъ: «Симъ наистрожайшее предписаніе всѣмъ тѣмъ священноцерковнослужителямъ, которые занимаются безмезднымъ обученіемъ дѣтей прихожанъ въ заведенныхъ сельскихъ училищахъ, чтобы они доставляли мнѣ вѣдомости о числѣ учениковъ или ученицъ, объ успѣхахъ ихъ»...

Ровный, четкій почеркъ, одинаковый за все время благочинничества о. І. Фл. Черкасова какъ будто говоритъ: «Закономъ закону умрохъ»...

Приходо-расходныя книги свидѣлствуютъ, что церковныя взносы заставляли подумывать священниковъ и церковныхъ старостъ. На рубежѣ 18 и 19 столѣтій денежная пертурбація и энергичный финансист—благочинный, протопопъ Иванъ Бѣльскій страшно подняли церковныя взносы. Въ прошнурованной, пронумерованной и скрѣпленной по листамъ приходо-расходной книгѣ по его благочинію за 1808—17 годы записа но: «въ Августѣ м-цѣ (1808 г.) получено церковныхъ денегъ изъ церквей: с. Савинова 308 р. 98 к., Борисоглѣбскаго 530 р. 23 к., Сухой рѣки 632 р. 46 к., Каймарь 255 р. 91 к., Усадь 185 р. 47 к., Хохлова 475 р. 5 к., Глухова 50 р. 42 к., Сунгурова 95 р., Алать 422 р. 8 к., Соловцова 185 р. 8 к., Мамонина 268 р. 35 к., итого въ Августѣ 3446 р. 40 к.; въ октябрѣ: изъ с. Сумокъ 191 р. 68 к., Кукмарь 79 р. 21 к., Парать 85 р. 45 к., Уразина 167 р. 23 к., Красной горки 293 р. 49 к., итого въ октябрѣ 817 р. 6 к.; въ сентябрѣ (1808 г.) внесено въ Казанскую Консисторію 3300 р. и въ октябрѣ 963 р. 46 к.». При чтеніи этихъ цифръ невольнo вспоминается приходо-расх. книга Казанскаго митрополита Тихона за 1706 г.: «въ пригородѣ Алатѣхъ церковь Пресвятыя Богородицы Казанскія... всего 4 руб. 17 алт. съ денгою и взято апрѣля въ 3 день»... Заплѣневѣлыя церковныя книги въ заходустѣ отображаютъ страшное паденіе Еккатерининскихъ ассигнацій, отмѣ-

ченное въ изслѣдованіи И. И. Кауфмана «Изъ исторіи бумажныхъ денегъ въ Россіи» 1909 г.: «съ 4 р. 17 алт. съ денгою» за сто лѣтъ сборы бѣшено взвинтились до 422 р. 8 к.; по другимъ приходамъ взносы тоже во сто разъ увеличились за сто лѣтъ. Но въ мѣстной жизни и послѣ введенія въ 1769 г. ассигнацій счетъ вели по прежнему: въ 1775 г. по церкви приг. Алать было всего расхода только 20 р. 33 к., въ 1776 г. воскомъ 13 ф. и деньгами 16 р. 30 к., въ 1777 г. воскомъ 9 ф. и деньгами 37 р. 95 к. Интересны цѣны за это время: «8 саж. дровъ 3 р. 80 к., на провиры муки пшеничной 3 пуда дано 60 к., вина церковнаго 4 галенка 1 р. 20 к., воску 4 ф. 1 р. 20 к., за тысячу кирпича 2 р. 10 к., истопнику въ зиму 1 р. 10 к., едею на 10 к., верви къ колоколамъ на 12 к., писчей бумаги для записки церковныхъ денегъ подести дано пять копѣекъ и т. п. При началѣ правильной борьбы съ паденіемъ ассигнацій, когда «трѣшникъ» сталъ считаться не за 3, а за 1 к., «семишникъ» не за 7, а за 2 к. и «гривна» не за 10, а за 3 к., то соответственно понизились и свѣчныя взносы. Въ 1815 году свѣчныхъ денегъ получено изъ селъ: Ягоднаго 231 р., Савинова 61 р. 25 к., Борисоглѣбскаго 75 р., Сухой рѣки 90 р., Каймарь 354 р. 65 к. (потокъ богомольцевъ Казань—Свияжскъ—Раифа—Семіозерная—Казань въ это время доходилъ въ Каймарь до чтимой Краковской иконы Божіей Матери, атимъ же теченіемъ богомольцевъ обьезняются и большіе взносы Борисоглѣбскаго, Сухой рѣки и Савинова за 1808 г.), Усадь 35 р., Хохлова 60 р., Глухова 25 р., Сунгурова 15 р. (за 1814 г. 20 р., 1816 г. 16 р. 12 к. и 1817 г. 20 р. 70 к.), Алать 100 р., Соловцова 40 р. (за 1814 г. 60 р.), Мамонина 50 р. (въ 1817 г. 40 р.), Ивановскаго 50 р., Кукмарь 63 р. 30 к., Парать 35 р., Ильинскаго 100 р. и Красной горки 70 р.». Съ назначеніемъ священника с. Каймарь Т. Воронцова благочиннымъ 2 округа его приходъ вышелъ изъ 1 округа и вмѣсто него причислены 2 села Чебоксарскаго у., которые и внесли въ 1817 г.: Помарь 19 р. 55 к. и Алексѣевское (Сивинерь) 18 р. 40 к.

По прих.-расх. книгамъ за первую половину 19 в. видны колебанія цѣнъ на свѣчи, на книги и проч. Такъ, въ 1809 году у мѣщанина Хворова покупали свѣчи 26 р. пудъ, съ 1811 года у него же, стали брать по 40 р., съ 1814 г. на заводѣ протоіерея Бѣльскаго начали платить по 45 р., въ 1815 г. 55 р., въ

1816 г. 60 р., въ 1817 г. желтыхъ 1 п. 64 р.; въ 1818 г. у Грачева тоже 64 р., въ 1819 г. у него же 62 и 66 р., въ 1820 г. 74 р., въ апрѣлѣ 1821 г. 74 р., а въ сентябрѣ 62 р., въ 1823 г. желтыя 66 р., въ 1824 г. 62 р., въ 1825 г. опять 66 р.; съ 1828 г. у Казанскаго купца Ивана Лазарева брали уже по 50 р., въ 1829 г. 44 р. и, наконецъ, въ 1830 г. цѣна на свѣчи понизилась до 40 р.; въ 1833 г. у купца Федорина желтыя брали по 41 р. пудъ и бѣлыя по 52 р.; съ этого же времени вновь возвратились къ примѣру 18 ст.—изъ готового, теперь только огарочнаго воска крестьянская дѣвка д. Бексеръ Федора Егорова за сученіе свѣчь брала по 10 к., а потомъ по 15 к., съ фунта; въ 1834 г. у купца Рыбникова брали желтыя свѣчи по 52 руб., въ 1835 г.—53 р., въ 1836 г. у купца Михеева желтыя покупали уже по 68 р., въ 1838 г. 62 р.; съ 1840 г. начинается двоякая запись: «у Михеева 2 ф. ладону по 1 р. 50 к., деревяннаго масла 2 ф. по 90 к., а всего 4 р. 80 к. по установленному курсу серебромъ 1 р. 37¹/₇ к., 1 п. муки 1 сорта 4 р. 20 к., а по переложенію на серебро 1 р. 20 к., ¹/₄ ведра краснаго вина 3 р. 50 к. ассигнаціями, а на серебро 1 р., 20 ф. желтыхъ свѣчь по 1 р. 25 к.—25 р. ассигнаціями 7 р. 14²/₇ к.; интересно сравнить цѣны на мѣстные товары по новому курсу: «5 саж. березовыхъ дровъ по 3 р.—15 р. ассигнаціями и 4 р. 28⁴/₇ к. серебромъ; 1500 кирпичей 19 р. 50 к. ассигнаціями, а серебромъ 5 р. 57¹/₇ к., 25 кулей углей по 10 к.—2 р. 50 к. ассигнаціями, а на серебро 71³/₇ к.». Вслѣдствіе колебанія курса колебались и цѣны, но при объединеніи цѣны ассигнацій (кредитныхъ билетовъ) съ серебромъ цѣнность ихъ опять стала надать обратно пропорціонально повышенію цѣвъ на все; это повышеніе до возникновенія епархіальн. свѣчловъ шло такими же кривыми линіями, какъ съ 1810 по 1820, съ 1830 по 1836 г., съѣзды стремились устранить такіа колебанія при помощи заключенія условія со свѣчнымъ заводомъ Казанскаго женскаго монастыря, а потомъ покупки завода у вдовы Грачевой. Если принять во вниманіе, что за 75 лѣтъ, напр., березовыя дрова съ 3 р. ассигнаціями теперь дошли до 6—8 р., кулей углей съ 10 к. ассигнаціями дошелъ до 80—90 коп., то и цѣны епархіальнаго свѣчнаго завода на свѣчи и проч. при современныхъ биржевыхъ вакханаліяхъ съ русскимъ рублемъ, цѣнами на заграничный воскъ при сокращеніи площади отечественнаго пчеловодства слѣдуетъ признать весьма умѣренными. Только цѣны

на книги при усовершенствованіи книгопечатанія за послѣднее столѣтіе понизились, такъ, въ 1811 г. «за книги роленевои истории 15 р.», въ 1818 г. «за присланныя изъ Казанской Духовной Консисторіи Массильонови проповѣди 17 р. 60 к.», въ 1819 г. «за присланныя изъ Казанской Духовной Консисторіи Библия на славянскомъ, французскомъ и нѣмецкомъ языкахъ 30 р. 20 к.», «за книгу о важѣйшихъ истинахъ религіи (Иерусалема) 27 р. 50 к. и «торжество евангелія» 26 р. 25 к.» «онныя деньги принялъ протоіерей Бѣльскій». Въ описи 1821 г. сдѣлана отмѣтка: «Отобранны».

Съ 1826 г. чрезъ благочиннаго поступаютъ книги другого характера: «за книжицу молебнаго пѣнія на 25 декабря 1 р. 5 к., за реастръ о поминовеніи Высочайшей фамиліи на разные случаи 52¹/₂ к.» и т. п.; начинается покупка книгъ у частныхъ лицъ: «Куплены для церкви книги: малый требникъ и малый канонникъ изъ лавки М. Глазунова 9 р.», въ 1836 г. за купленные книги изъ книжной лавки Казанской суконной фабрики мастеровато Стефана Петрова Пугина Исторія Георгія Кедрина въ трехъ томахъ 40 р. и Бесѣды свят. Іоанна Златоуста о священствѣ 2 р. 50 к.» въ 1838 г. у него же: «Требникъ 4 р. 30 к. и толкованіе на посланія св. апостолъ Іакова, Петра, Іоанна, Іуды, сочиненія Гавріила митрополита Новгородскаго 8 р. 60 к.»; въ 1839 г. «у священника села Потоники Фортунатова Бесѣды св. Іоанна Златоустаго о покаянніи 9 р.» и проч.

Вообще, не смотря на дороговизну книгъ, въ первое пятидесятилѣтіе прошлаго столѣтія чрезъ Консисторію и по личному почину самихъ священниковъ составлена по тому времени сравнительно большая и цѣнная бібліотека. Только богослужебныя и нѣк. др., какъ, напр., тв. св. Ефрема Сирина изд. 1701 г., Кирилла Іерусалимскаго 1784 г., Кормчая и нѣк. др. приобрѣтены до 19 ст., а равно пожертвована Библия съ предисловіемъ Елизаветинской Переводческой Коммиссіи Слободскимъ купцомъ Ив. Ив. Поповымъ. Для борьбы съ расколомъ о. Измайловымъ приобрѣтены Большой Катихизисъ и много другихъ книгъ для полемики, а также солидныя изданія: «Полное собраніе постановленій и распоряженій по вѣдомству православнаго исповѣданія Россійской имперіи» въ 7 т., «собраніе мнѣній и отзывовъ митрополита Филарета» и нѣк. др. Кромѣ того, была благочинническая бібліотека, переданная новому благочинному о. Филантропову.

Предъ входомъ во храмъ «любовію населенія Алатской, Атинской и Менгерской волостей въ память освобожденія крестьянъ и 300-лѣтія царствованія Дома Романовыхъ поставленъ 14 мая 1914 года» и открытъ 25 мая памятникъ Царю-Освободителю.



Памятникъ Императору Александру II-му въ с. Алатахъ, Казанскаго уѣзда.



Участники открытія памятника (въ срединѣ предв. дворян. д. с. с. А. Н. Боратынскій и земск. начальн. Вл. Дм. Скарятинъ, по почину котораго поставленъ памятникъ).

II. О приходѣ. При основаніи большинства селъ и деревень востока Россіи первые поселенцы руководились болѣе практическимъ удобствомъ—«не красиво да спасибо»—выбрали не столько красоту мѣстоположенія съ далекимъ видомъ, сколько близость къ водѣ и защищенность отъ той страшной стихіи, къ которой относятся крылатые слова Пушкина: «бѣда, баринъ, бурани!».

Такъ и Алаты расположены на низменной равнинѣ, склонной къ лугамъ рѣки Ашита, при слияніи рѣчекъ Ловы, Барской и Алатки, въ 47 верстахъ отъ Казани. Лишь съ Царевкокшайской стороны изъ-за Ашита за 4—5 в. открывается нѣкоторый видъ на Алаты, съ Казанской же стороны подъѣдешь рядомъ на 2 в. и только тогда увидишь село. Прежде на этомъ мѣстѣ была заросшая лѣсомъ топь; повтому древнее мѣстоположеніе Алатъ находится версты на двѣ выше по Алаткѣ, у Алатской горы. Тамъ сначала родники обеспечивали жителей водой, Алатская же гора прекрасно защищала отъ холодныхъ, пронизывающихъ сѣверо-восточныхъ вѣтровъ. Эта гора давала возможность, какъ со сто-

рожевого пункта, Алатскимъ стрѣльцамъ видѣть далеко прежде безпокойный татарско-черемисскій край. Внизу подъ горой на мѣстѣ древняго татарскаго городища лѣтъ 50 тому назадъ еще видѣлись развалины и выпавались предметы домашняго обихода; но потомъ весенними потоками разнесло и замыло ихъ. Верстахъ въ трехъ отъ этого городища на высшемъ пунктѣ Алатской горы находится курганъ. Преданіе говоритъ, что Ыхалъ мимо Алатъ въ Казань какой-то князекъ и дорогой умеръ. Его дружина похоронила и натаскала курганъ. Татары обыкновенно чтятъ такіа могилы, но этотъ курганъ спокойно распахиваютъ; русскіе искали клады, но ничего не нашли. Какъ видно изъ «Извѣстій общества археологій, исторіи и этнографіи при Императорскомъ Казанскомъ Университетѣ» за 1900 г., В. Л. Борисовъ въ докладѣ «Предметы древности въ селѣ Алатахъ и его окрестностяхъ» предлагалъ произвести раскопку кургана, но о результатахъ ничего неизвѣстно. Все сказанное даетъ поводъ предполагать, что онъ имѣлъ сторожевое значеніе; на немъ при приближеніи неприятеля зажигали костеръ для предупрежденія населенія и для быстрой передачи этого извѣстія по цѣпи такихъ кургановъ въ Арскъ, Казань и другія укрѣпленія.

Названіе *Алатъ* происходитъ отъ татарскихъ словъ *ал*—возьми, *атг*—лошадь¹⁾, или *ала*—пестрая, *тау*—гора²⁾. Извѣстная съ конца XVI вѣка «Алацкая дорога»³⁾, часто упоминаемая въ изслѣдованіяхъ профессора И. М. Покровскаго о Казанскомъ архіерейскомъ домѣ и друг., вполнѣ объясняетъ первое толкованіе названія Алатъ, служившихъ перепутьемъ изъ Казани въ Вятскій край; здѣсь предлагали смѣнить лошадей. На планѣ генеральнаго межеванія 1794 г. означена «большая столбовая дорога изъ гор. Казани въ гор. Уржумъ». Съ началомъ пароходства по рѣкѣ Вяткѣ и съ проведеніемъ черезъ г. Вятку желѣзной дороги значеніе

¹⁾ Извосковъ. Списокъ населенныхъ мѣстъ Казанскаго уѣзда. Казань, 1885 г. 11 стр.

²⁾ Спасскій. Очерки по родиновѣдѣнію. Казанская губернія. Казань, 1910 г. 35 и 47 стр.

³⁾ Списокъ съ писцовыхъ книгъ по г. Казани съ уѣздомъ (1566—1568 г.) Казань, 1877 г. 63 стр. Списокъ съ переписной книгъ дворовъ и людей по дорогамъ Алацкой, Арской, Зюрейской и Ногайской 7154 (1646) г. 7 и 11 гл.

Алацкой дороги (потомъ Уржумскаго тракта) пало, только сохранилась любовь къ ямщиценью среди многихъ жителей Алатъ. Второе толкованіе отчасти объясняется тѣмъ, что при размытѣ Алатской горы (тау) обнаруживались разные слои, придавашіе ей пестрый (ала) видъ.

Татарское названіе Алатъ свидѣтельствуетъ, что здѣсь сначала было древнее татарское городище. На 74 стр. книги С. Шпилевскаго «Древніе города и другіе булгаро-татарскіе памятники въ Казанской г.» находимъ слѣдующее подтвержденіе: «Шейхъ Гкасимъ, сынъ Ибрагима, изъ Новой Казани, сдѣлавшись ямщикомъ, жилъ въ Казани и настазилъ многихъ людей изъ Кельчи *Алата*, Бури, Алатура и Саратова». Около древняго городища были плиты съ арабскими надписями; сохранилась одна и часть другой, которыя представлены въ общество археологій при Университетѣ. Алаты, повидимому, были во времена Казанскаго царства центромъ Алатской округи (*даруи*)¹⁾.

Заселеніе Алатъ русскими произошло между 1558—1583 годами. Въ «Очеркахъ по родиновѣдѣнію» Спасскій говоритъ, что Казанскіе пригороды Алатъ и Арскъ были построены послѣ подавленія возстанія «арскихъ людей» въ 1558 г. и годами заселенія Арска русскими называетъ 1583, Алатъ—1683, послѣдній, повидимому, по ошибкѣ, вмѣсто 1583. Если пригороды пришлось строить послѣ подавленія мятежа луговыхъ черемисъ и вотяковъ подъ предводительствомъ ихъ князька Мамичъ-Бердея въ 1556 году²⁾, то, естественно, что сторожевые, опорные пункты были учреждены почти одновременно. Это предположеніе находитъ подтвержденіе въ томъ, что въ Казанскомъ разрядѣ городовъ въ 1583 году уже числится и городъ Алатъ³⁾. А въ переписной книгѣ 7154 (1646) года въ Казанскомъ пригородѣ Алатъ отмѣчено: 32 бобыльскихъ и пономарскихъ дворовъ съ 137 жителями, 23 двора стрѣльцовъ и воротниковъ съ 79 обитателями и въ 3 дворахъ 9 иноземцевъ. По той же переписной книгѣ въ Казанскомъ уѣздѣ числились иноземцы «нѣмецкаго племени».

¹⁾ Сборникъ матеріаловъ по исторіи Казанскаго края въ XVIII вѣкѣ, изд. подъ редакціей Д. А. Корсакова.

²⁾ Соловьевъ. Исторія Россіи. Томъ 6, глава 3 я.

³⁾ Спутникъ по Казани Загоскина. 1895 г. стр. 164.

Обыкновенно, подобные Алатамъ сторожевые пункты, укрѣпленія устраивались на «перелазяхъ», какъ, напр., Тетюни на ногайскомъ перелазѣ черезъ Волгу, и на дорогахъ. При взглядѣ на карту Казанскаго уѣзда видно, что по завоеваніи Казани русское населеніе, какъ вода по низинамъ, потекло по главнымъ путямъ сообщеній, отодвинуло отъ нихъ прежнихъ жителей (*кай—уходи, мари—черемиснѣ*) къ Черемисскимъ Ковалямъ и осѣло цѣлою цѣпью поселеній вдоль Арской дороги до Арска и Алацкой—до Алатъ (болѣе подробно см. въ описаніи *Каймаръ*). Такъ что понятно, почему Тимофей Теодоровичъ Бутурлинъ и подъячій Алексѣй Грибоѣдовъ производили перепись въ 1646 году по Алацкой, Арской, Зюрейской и Ногайской дорогамъ. Русская волна отодвинула черемисъ къ Царевкокошайскимъ лѣсамъ, «вотскихъ людей» отъ Арска тоже въ лѣса за Лызы, подалась и сплошная, тѣсно сплоченная масса татаръ. Но обратный напоръ оправившагося ислама отгѣснилъ русское вліяніе, и къ концу 19 столѣтія среди моря мусульманъ остался лишь жалкій, маленькій островокъ крещеныхъ татаръ въ Апазовѣ, а въ русскихъ селахъ сохранились только однѣ записи, что въ приходѣ были крещенные татары. Теперь же, хотя богатые татары и строятъ многочисленныя мечети и медресе, но бѣдность начинаетъ тяготиться содержаніемъ муллъ. Культура начинаетъ вносить въ умы татаръ то броженіе, которое у русскихъ, кажется, приближается къ благопріятному разрѣшенію. Мулламъ приходится вооружаться уже противъ общаго врага—невѣрія.

Въ 1708 г., при раздѣленіи всей Россіи на 8 губерній, Алатаы показаны въ числѣ 72 городовъ Казанской губ., состоявшей изъ 71 уѣзда.

Въ это время здѣсь жилъ проводникъ желаній императора Петра Великаго купецъ Михляевъ. Часовой колоколъ, отлитый въ городѣ Алатѣхъ 1749 г., непрестанно подтверждаетъ слова «полнаго географическаго описанія нашего Отечества»¹⁾, что въ XVIII в. около Алатъ существовалъ мѣдиплавильный заводъ, а остатки пруда и построекъ на землѣ Алатскихъ крестьянъ за рѣкой Ашитъ въ мѣстности «Вихлянка» (Михлянка) подтверждаетъ рассказы старожилловъ, что тутъ былъ Михляевскій винокуренный заводъ.

¹⁾ Россія. Томъ 6. Поволжье. Изданіе А. Ф. Девріена подъ общимъ руководствомъ П. П. Семенова. Спб. 1901. 351 стр.

Послѣ смерти Михляева онъ былъ перенесенъ купцомъ Кубышкинымъ около 1758 г. на другой ключъ къ рѣкѣ Ашитѣ, потомъ заводъ принадлежалъ Шувалову, Тихонову и, наконецъ, Булыгину. О Михляевскомъ кожевенномъ заводѣ будетъ сказано въ описаніи села Потонихи¹⁾.

Въ юго-восточной сторонѣ на 200 саж. отъ села мѣстность по рѣкѣ Барской извѣстна подъ именемъ висѣлицы. Тутъ казнили государственныхъ преступниковъ и замѣтно было много могильныхъ холмиковъ; въ одномъ изъ нихъ въ видѣ надгробнаго памятника былъ найденъ восковой, въ видѣ большого каравая, кругъ, состоящій изъ секторовъ (клиньевъ) длиною (радіусъ) около 9 вершковъ; обломки одного сектора представлены въ общество археологій. Онъ, повидимому, былъ положенъ на могилѣ вождя черемисъ, не имѣвшихъ письменности.

Съ 1803 года Алатаы въ церковныхъ документахъ начали писаться селомъ.

Въ Алатахъ съ 1900 г. существуетъ больница, а съ 1907 г.—земская телефонная станція.

Въ 1914 году въ с. Алатахъ было съ духовными 125 дворовъ 388 муж. 403 женск. п. Около $\frac{1}{3}$ населенія проживаетъ на сторонѣ по мельницамъ, въ городахъ и на разныхъ заработкахъ. При закрѣпленіи земли и быстромъ дробленіи семей безземельные изъ деревень начали уходить въ города, такъ что города быстро растутъ на счетъ деревни. Вслѣдствіе этого и по деревнямъ прихода числявшееся въ 1914 г. населеніе гораздо выше дѣйствительнаго количества жителей. Только увеличеніе производительности земли можетъ уменьшить отливъ изъ деревни молодыхъ силъ.

Къ приходу с. Алатъ принадлежатъ деревни: Малые Алатаы, Средніе Алатаы (Старое Курманаево), Алатбашъ, Алашь-Бексеръ, Посреди Межевой Ключъ (Новое Курманаево), Тонкино, Барли, Малый Починокъ и Байчуга.

¹⁾ Почти вся исторія Алатъ и Потонихи тѣсно связана съ жизнью выдающагося мѣстнаго самородка Ив. Ае. Михляева, успѣшно соперничавшаго съ нѣмцами Юнгами, но, къ сожалѣнію, кромѣ исторій Казани Пинегина и исторій Казанской семинаріи въ первое время ея существованія проф. Знаменскаго ничто не поясняетъ вещественныхъ памятниковъ и преданій о храмоздательствѣ Алатской и Потонихинской церквей.

Деревня Малые Алаты припадении въ рѣчку Лову рѣчки Калтуганъ только въ 1 в. отъ села и слянію ихъ мѣшаетъ только Алатское поле. Русская колонизація въ инородческомъ татарско-черемисскомъ краѣ была желательна для Алатскихъ стрѣльцовъ, потому что ускоряла утверждение русскаго вліянія и государственной власти. Первыми поселенцами были двое бѣжавшихъ помѣщичьихъ крестьянъ, положившихъ начало маленькой деревнѣ, почему М. Алаты и до сего времени называются „*Деревенкой*“. Указъ 1597 г. о возвращении назадъ такихъ крестьянъ, повидному, засталъ ихъ прожившими болѣе 5 лѣтъ и потому не подлежащими возвращению. Въ началѣ 17 в. М. Алаты уже официально считались населеннымъ пунктомъ: при этой деревнѣ по указу 130 г. (послѣ 7000 л. по сотв. міра) значится помѣстье служилаго татарина Толубайки Тонашева. По писцовымъ книгамъ 7154 (1646) г. кромѣ Толубайки Тонашева въ д. М. Алатахъ еще владѣли землей Чупайко Айтугановъ, Уразлейко Исеевъ и др. служилые татары, всего 8 дворовъ «помѣщиковъ» (мурзъ). Въ настоящее время улицы д. М. Алатъ уперлись въ Уразлинскую землю. Эти «помѣщики» окружили владѣнія крестьянъ д. М. Алатъ, и ихъ земля создала крайне неудобную черезполосицу, которую слѣдовало бы уничтожить на основаніи землеустроительныхъ законовъ. На р. Ашитѣ уразлинская мельница затопляла всѣ Мало-Алатскіе дуга, и только благодаря содѣйствію исправника С. П. Ловойко удалось осушить сѣнокосы. Тутъ въ горѣ Крутого оврага находятся упоминаемые на 35 стр. «Очерковъ» Спасскаго пещеры, извѣстныя въ населеніи подъ именемъ «печей» и вызывающія среди сторожиловъ какое-то жуткое чувство. По плану генеральнаго межеванія 1794 г. онѣ находились въ дремучемъ лѣсу, теперь лишь поражаютъ громадные камни около нихъ. Какъ на Алатѣ около Алатъ, такъ и на рѣчкѣ около М. Алатъ было по двѣ водяныя мельницы, но изъ-за пересыханія остались одни воспоминанія. Въ 1914 г. здѣсь было 135 дв.—469 м. 505 ж.

Дер. Алатбашъ названіе получила оттого, что находится при началѣ (начало, голова по-тат. *башъ*) той рѣчки Калтуганъ, на которой расположены въ 1 в. д. *М. Алаты* и въ 2 в.—с. *Алаты*. Документальныхъ данныхъ объ основаніи ея не сохранилось, но говорятъ, что эта деревня древнѣе М. Алатъ. Тоже, вѣроятно, какъ и «Деревенка» основалась бѣжавшими и срывав-

шимися въ доходившихъ до Алатъ Царевкокошайскихъ лѣсахъ помѣщичьими крестьянами и иноземцами «польскаго полону». Старожилы помнятъ громадные дубравы около Алатбашъ и Курманаева, значущіяся на планахъ генер. межеванія.

Число (сумма) рождений, браковъ и умершихъ за два года (1781 и 1784) и количество ревизск. душъ въ 1781 г. помогаетъ сравнить размѣры деревень прихода:

Въ 1781 и 1784 годахъ.	Алаты.	М. Алаты.	Алатбашъ.	Курма- наево.	Алатъ Бексеръ.	Топкино.	М. Поч- нокъ.	Бирли.	Байчуга.	Ургемъ и друг.
Родившихся.	30	9	6	6	—	24	35	22	8	12
Браковъ.	10	2	—	1	—	7	8	4	2	7
Умершихъ.	28	13	6	3	—	18	17	14	7	14
Ревизск. душъ	215	102	31	23	63	137	199	165	39	—

Рождаемость въ М. Алатахъ была больше только въ 1½ раза, но черезъ 50 л. въ 1836 г. въ М. Алатахъ стало 67 дв. 242 м. 259 ж., а въ д. Алатбашъ только 19 дв. 67 м. 77 ж., кромѣ того 2 раскольницы. Бѣгунство и переселенія задержали развитие д. Алатбашъ, такъ что въ 1914 г. 34 дв. 84 м. 101 ж., изъ нихъ 24 м. и 18 ж. въ отлучкѣ.

Дер. Средніе Алаты (Курманаево) находится при истокахъ рѣчекъ Барской и Ловы среди поселеній, носящихъ названіе Алаты, основана Курманаемъ, въ 2 в. отъ с. Алатъ. Въ переписной книгѣ 1646 г. значится 3 двора «помѣщиковъ»—служилыхъ татаръ (мурзъ). При татарской деревнѣ около 200 дворовъ замѣшалось 11 дв. 28 м. 33 ж. русскихъ помѣщичьихъ крестьянъ, переселенныхъ Кислинскимъ на купленную у одного изъ мурзъ землю. Сначала они принадлежали Кислинскому, Баженову, Захарину, потомъ Толбузину, затѣмъ Пекетъ, и, наконецъ, Реутовой.

Въ предбрачныхъ документахъ сохранилось нѣсколько писемъ Андрея Толбузина и Анны Вас. Пекенъ, въ которыхъ они предлагали причту обратить такого-то съ такой-то. При этомъ бросается въ глаза особенность, что женили больше на дальнихъ, напр., изъ Алкина-Чебоксарки, Чистопольск. у. Въ 1836 г. было 13 дв.—51 м. 50 ж. и 1 дв.—5 м. 2 ж. поморцевъ, въ 1829 г. ихъ было 3 дв.—12 м. 15 ж. Помѣщики переселили поморцевъ въ д. Мурзиху, Елабужск. у., Вятской губерніи. Въ 1910 г. русскіе выдѣлены изъ татарскаго Средне-Алатскаго въ Старо-Курманаевское сельское общество.

Въ 1815 г. часть барскихъ отпущениковъ выселилась за 2 в. къ пчельнику на межевой ключъ, но, напр., въ 1836 г. писались вмѣстѣ со Старо-Курмаевскими, а отпущенники Баженова подъ фамиліей своего помѣщика-Бажановы переселились въ Алаты. Въ 1914 г. въ *Новомъ Курманаевѣ (Посреди Межевой Ключѣ)* 32 дв.—96 м. 108 ж., но около половины проживаетъ на сторонѣ овчинниками и скорнягами.

Дер. Аланъ Бексеръ въ 7 в. отъ села при впаденіи оврага Атланъ въ рѣку Ашиту. Тутъ среди Царевкокшайскихъ лѣсовъ на берегу рѣки Ашита была поляна (по-татарски *алан*) господина (*бек*) великаго (по-тат. *сур*)—митрополита Казанскаго. Въ изслѣдованіи проф. И. М. Покровскаго о Казанскомъ архіерейскомъ домѣ въ числѣ владѣній дома по Алапкой дорогѣ упоминается только одно Савиново. Но въ подобномъ же изслѣдованіи «Къ Исторіи Казанскихъ монастырей до 1764 года» въ числѣ владѣній Зилантова монастыря не упоминается, напр., Ивановское (Сумки), тогда какъ въ указѣ Консисторіи отъ 23 сентября 1742 г. оно называется вотчиной Зилантова монастыря. Повидимому, подобной же вотчиной архіерейскаго дома, или лично митрополита Веніамина и была д. Аланъ Бексеръ, такъ какъ она находится отъ миссіонерскаго стана этого просвѣтителя инородцевъ—Седмозерной пустыни не далѣе 25 в. Къ сожалѣнію, книга документовъ «на толстой синей бумагѣ» лѣтъ 25 тому назадъ сгорѣла у хранившаго ихъ крестьянина В. П. Желѣзова, а другая была похищена изъ часовни. 85-лѣтній старожилъ Желѣзовъ помнить лицъ, крещенныхъ не въ Алатской церкви, а на архіерейской дачѣ. Эта заявленіе имѣетъ подтвержденіе въ выше помѣщенной таблицѣ. Аланъ-Бексерскія требы начали записываться лишь съ 1786 года, т. е.

по смерти М. Веніамина. Такъ сумма требъ за два года (1786—1787) слѣдующая: родившихся 17, браковъ 2 и умершихъ 8. Изъ изслѣдованія проф. Покровскаго видно, что архіерейскому дому давались мѣста съ рыбными ловлями и бортями. Около слиянія рѣкъ Ашита и Илети до сего времени ловятся много рыбы, и мѣстность удобная для пчеловодства. Тутъ при мельницѣ на дачѣ въ живописной мѣстности, по преданію, любилъ жить ревностный просвѣтитель инородцевъ Веніаминъ, подобно Н. И. Ильминскому, знавшій языкъ, быть и всѣ особенности инородцевъ; и при дачѣ была выстроена домовая церковь; эта дача находится всего только въ 25 верстахъ отъ мѣста упокоенія митрополита Веніамина—Седмозерной пустыни, рядомъ съ черемисами Сотнурскаго прихода, недалеко отъ Моркинскаго и Аринскаго черемисскихъ приходовъ. Домовая церковь была на правой сторонѣ р. Ашита, а д. Аланъ Бексеръ вереть на пять выше на другомъ берегу, и въ весеннее половодье не удобно было перевозить покойниковъ черезъ рѣку отпѣвать и хоронить около домовою церкви; поэтому въ 1778 году и разрѣшено было въ д. Бексеръ построить часовню для отпѣванія умершихъ и хоронить на кладбищѣ въ Бексери, что соблюдается даже до сего времени, а въ часовнѣ хранится требникъ изд. 1689 г., будто бы полученный изъ домовою церкви во имя «Казанскія Богородицы»¹⁾. Бексерцы все время недоумѣваютъ, почему земля съ мельницей перешла не въ ихъ владѣніе, а къ т. Апанаеву, владѣющему землей и мельницей будто бы лишь по давности. Къ самой же деревнѣ подходит владѣніе Уразлинскихъ татаръ—пустошь Аксаръ.

Среди татаръ сохранилось преданіе, будто бы митрополитъ Веніаминъ предъ смертію подарилъ эту дачу татаркѣ сосѣдней деревни Бихнорадъ въ благодарность за уходъ за нимъ больнымъ, а она за 300 р. ассигнаціями продала ее Казанскимъ служилымъ татарамъ, за коими дача и числится по плану генеральнаго межеванія²⁾.

¹⁾ Къ сожалѣнію, надпись внизу требника частью стерлась, частью оборвалась и при перелетѣ заклеена.

²⁾ Можно надѣяться, что проф. И. М. Покровскій въ исторіи Седмозерной пустыни выяснитъ многое о жизни на этой дачѣ митрополита Веніамина, по его архиву, хранящемуся въ означенной пустыни.

По выше отмѣченному числу требъ видно, что Бексеръ въ 80-хъ годахъ 18 столѣтія была меньше Алаты, Починка, Топкина и Бирлей. Къ 1836 г. Бексеръ стала больше Бирлей; за 50-лѣтіе 1836—1886 г. ростъ населенія шелъ настолько быстро, что Алаты, М. Алаты и Бексеръ стали почти одинаковы, теперь же въ ней 164 дв.—485 м. 505 ж., и она является самой большой деревней въ приходѣ. Но за послѣднее время въ ней усиливается болѣзненность, смертность и разбродъ населенія, такъ что первенство предстопитъ болѣе жизнеспособной «Деревенькѣ», если не помѣшаютъ ея небольшіе земельные надѣлы.

Всѣ вышеозначенныя деревни, кромѣ Новаго Курманаева, принадлежатъ къ 1 части прихода, а нижепоименованныя—къ 2-ой.

Топкино Чадолга тожъ въ 8 в. отъ села по правую сторону рѣчки *Чадоли*, съ трехъ сторонъ окружено оврагами съ множествомъ ключей и потому мѣстность была *топкая*. Что и когда загнало первыхъ поселенцевъ въ такое неудобное для проѣзда мѣсто, не извѣстно. Вязкая глинистая земля при *топтаніи* удобна для гончарныхъ издѣлій, почему нѣкоторые топкинцы издавна дѣлаютъ горшки для продажи на Алатскомъ и Атнинскомъ базарахъ, но изъ-за дороговизны дровъ для обжиганія и изъ-за валалянаго производства часть гончаровъ бросила свои издѣлія. Жителемъ этой деревни положено основаніе дер. *Гарь по короткому ключу*, Царевококшайск. у.; изъ давно безлѣснаго Топкина часть жителей выселилась къ лѣсу въ д. Тюбякъ, Чекурчинскаго прихода. Изъ-за предубѣжденія противъ оспопрививанія въ зиму 1914—15 г. умерло много отъ оспы. Въ 1914 г. 86 д.—242 м. 268 ж. Меньше, чѣмъ изъ другихъ деревень прихода, живеть на сторонѣ.

Бирли въ 9 в. отъ села, ниже Топкина по рѣчкѣ Чадолгѣ; тутъ сначала поселился одинъ (по-тат. *бер*) домъ. По переписной книгѣ 1646 г. назв. Байрли, гдѣ было 3 дв. «помѣщиковъ» служилыхъ татаръ. Съ 30 по 80-е годы увели чились съ 32 дв. только на 1 домъ и стало 33 дв; въ 1914 г. 58 дв.—154 м. 166 ж., часть жителей переселилась въ д. Гарь въ концѣ 18 ст.

Малый Починокъ, Клетни въ 10 верст., населенъ русскими выходцами изъ Вятск. губ., хотя въ говорѣ не слышится вятской лѣвучести, такъ что, быть можетъ, переселились старовѣры съвера

Россіи. Изъ выше помѣщенной таблицы видно, что въ 18 ст. это была самая большая деревня въ приходѣ, о чемъ свидѣлствуютъ и ея большіе земельные надѣлы. Въ 30-хъ годахъ 19 вѣка она почти сравнялась съ Алатами и имѣла около 60 дворовъ. Но бѣгунство и пьянство, а также переселеніе въ Новый Уртемъ и Гарь въ 50-лѣтіе къ 80-мъ 19 стол. уменьшили ее почти вдвое. По выселеніи изъ Бирлей и Починка разлагающихся бѣгуновъ и по сокращеніи пьянства Починокъ опять постепенно къ 1914 году возросъ до 86 дв.—216 м. 226 ж. Кромѣ того, 1 дв. 1 м. бѣгуновъ. Еще въ книгѣ Изюскова—отмѣчена необходимостью построить здѣсь церковь, какъ въ центрѣ всей 2-ой части прихода.

Байчуча на рѣчкѣ Умеръ въ 15 в. отъ села; среди сплошного татарскаго населенія, не любящаго такіе грязные и изнурительные промыслы, какъ скорнячное, кузнечное и валаляное, поселился богатый (*бай*) выходець (по-тат. *чиа*), должно быть, изъ Михляевскихъ скорняковъ, и началъ заниматься выдѣлкой овчинъ. Земледѣліе и выдѣлка овчинъ до сего времени главныя занятія байчучинцевъ. Въ 1914 г. 70 дв.—146 м. 152 ж.; многіе изъ мужчинъ выдѣлываютъ овчины на сторонѣ.

Какъ видно изъ упомянутой книги митрополита Тихона, «въ 703-мъ году ноября съ 5-го числа по указу Преосвященнѣйшаго митрополита по челобитью села Сергіевскаго попа Никифора за помѣткою дьяка Романа Михайлова велѣно изъ приходу отъ пригорода Алаты *древне Лубяного мосту (Большому Починку)* крестьяномъ быть близости ради къ селу Сергіевскому, Сунгурово-тожъ».

Всѣ означенныя деревни составляютъ удаленную отъ Алаты группу, такъ что, естественно, требуется неотложная постройка въ центрѣ (Маломъ Починкѣ) храма. До открытія въ 1738 г. Потонихинскаго прихода къ Алатамъ приписана была до 1738 г. древняя дер. *Атамшиз*, до 1836 г.—*Уртемз*, причѣмъ всѣ уртемцы писались «новокрещены изъ черемисъ», русскіе же выселились изъ Алатскаго прихода. Въ 1835 г. изъ Алаты выселилось 4 дв. пахотныхъ солдатъ и 2 дв. ясашныхъ крестьянъ, всего 31 м. 25 ж., въ *Зеленый Починокъ (Шумляны)*, Царевококшайск. у., и лишь въ 1872 г. эта деревня перечислена въ приходъ села Потонихи.

Со времени обращенія до 1865 г. къ приходу села Алаты принадлежали еще крещеные татары деревень: *Алань-Шепицекз*,

переселенные изъ д. Айши, Чепчуговск. в., 32 м. 24 ж., *Тени-враг Сулабаш* 6 м. 8 ж., Дубьязъ 2 м. 6 ж., *Большая Битоманъ* 10 м. 14 ж. Волна отпаденій оторвала ихъ. Причины общезвѣстны: необыкновенная сплоченность мусульманъ, всячески привлекающихъ крещенныхъ; русская же интеллигенція въ большинствѣ случаевъ къ некрещенымъ относилась лучше, чѣмъ къ крещенымъ; бѣгство развѣдало прочность православія въ низахъ. Перестали числиться въ клировыхъ лишь съ 1905 г.

Изъ приходо-расходной книги благочиннаго протопопа Ивана Бѣльскаго за 1808—1817 г., что двухштатный Алатскій приходъ уплачивалъ взносы меньше одноштатныхъ Каймарь и нѣк. др., тогда какъ по приходо-расходной книгѣ митрополита Тихона за 1706 г. Алаты за обѣ церкви платили почти третью часть того, что платилъ Царевококшайскій закащикъ «Мироносиція пустыни игуменъ Моисей съ 15 церквей»; изъ этого можно заключить, что въ 17 и 18 ст. почти половина нынѣшняго 2 благочинія Царевококшайскаго уѣзда составляла приходъ приг. Алаты, т. е. границы Алатскаго прихода и заказа сначала почти совпадали съ границами древней, временъ Казанскаго царства, Алапкой округи (*дарум*)¹⁾.

III. О причтѣ. Вслѣдствіе обширности прихода, причтъ сначала былъ четырехштатный, а потомъ послѣ построения храмовъ въ черемисскихъ деревняхъ 2 округа, Царевококшайскаго уѣзда (остался только Уртемъ) и перечисленія Большого Починка въ Сунгуровскій приходъ съ 1712 года при каменной церкви двухштатный. Въ 1706 г. при Казанской церкви было два «попа», дьяконъ, дьячекъ, пономарь и просвирня. При Воскресенской—тоже два «попа», дьяконъ, а о другихъ—запись попорчена. Въ ревизской сказкѣ 1795 г. говорится: «нынѣ въ наличности, какъ и въ прежнюю ревизію (1782 г.) написанныхъ, такъ и послѣ оной поступившихъ статныхъ (штатныхъ) священниковъ 2, діаконъ 1, дьячковъ 2, пономарь 1». Къ метрикамъ 1785 г. подписалось это штатное число членовъ причта. По ревизскимъ сказкамъ 1815 и

¹⁾ «Дарумъ слово монгольское=правитель. Монголо-татарскіе улусы раздѣлялись на округа, подчиненные даругамъ. Слово „даруга“, при русскомъ владычествѣ, стало отождествляться съ дорогой, т. е. путемъ, который велъ отъ Казани въ тотъ или другой округъ Казанскаго улуса» (Проф. Д. А. Корсаковъ, «Сборникъ матеріаловъ по исторіи Казанскаго края въ XVIII в.»).

1834 года повторяется то же, что и въ прежней, что находить подтвержденіе и въ клировыхъ вѣдомостяхъ. По Высочайше утвержденнымъ 4 апрѣля 1842 года штатамъ церковь села Алаты была причислена къ 4 классу, и ради экономіи жалованья второй штатъ въ 1850 году былъ закрытъ, такъ что въ ревизіи 1850 и 1858 г. было по одному священнику, діакону, дьячку и пономарю, съ назначеніемъ имъ всего 292 р. жалованья въ годъ. При провѣдѣ по ревизіи черезъ с. Алаты архіепископа Антонія въ 1867 г. прихожане, указывая на дальность разстоянія нѣкоторыхъ деревень второй части, просили вновь открыть второй штатъ; Владыкой былъ предѣленъ второй священникъ безъ назначенія ему казеннаго жалованья. По Высочайше утвержденному 16 апрѣля 1869 года журналу дьячекъ и пономарь были переименованы во псаломщики; съ 1873 года въ клировыхъ вѣдомостяхъ отмѣчалось, что при церкви два священника и два псаломщика, но старые служаки—дьячекъ Понятовъ и пономарь Нѣтковъ продолжали еще цѣлый годъ подписываться по прежнему, и лишь по рукоположеніи Понятова въ санъ дьякона, онъ сталъ подписываться: «въ должности псаломщика діаконъ». Но такъ какъ прихожане въ обезпеченіе второго штата отказались не только отъ земельного надѣла, но даже не согласились на устройство церковныхъ домовъ для причта, а также и отъ найма для нихъ общественныхъ квартиръ, то въ видахъ улучшенія матеріальнаго быта церковнаго причта, епархіальнымъ начальствомъ, по указу консисторіи отъ 18 октября 1878 года, за № 4360, положено второй штатъ временно закрыть, пока не установятся лучшія отношенія прихожанъ къ причту... Это печальное явленіе объясняется, съ одной стороны, сильной зараженностью второй части прихода бѣгунствомъ, а съ другой—на необезпеченное второе мѣсто назначались штрафованные священники «стомаха ради»... Въ февралѣ 1880 г. (по смерти архіеп. Антонія) управлявшему епархіей епископу Павлу, викарію Казанскому, благоудно было вторую священническую вакансію вновь открыть... Было назначено казеннаго жалованья по Высочайше утвержденному 17 января 1876 г. расписанію приходовъ и причтовъ настоятелю 160 р., помощнику его 106 р., первому псаломщику 53 р. и второму—40 р. въ годъ. На основаніи указа Св. Синода отъ 4 марта 1885 г. за № 3 причтъ дополненъ діаконъ безъ назначенія жалованья и лишь

съ 1895 г. священники стали получать по 300 р., диаконы 150 р. и псаломщики по 100 въ годъ.

Во владѣнной записи, выданной крестьянамъ с. Алатъ, значилось 33 десятины пахотной и сѣнокосной земли перваго штата. «Поповы дуга» были около села подъ Вerezинской горой. Какъ видно изъ выше приведенной выдержки изъ «Извѣстій по Казанск. епархіи» за 1880 г., во второй части отъ земельного надѣла отказались. По условію, заключенному съ прихожанами 18 іюня 1846 г. и представленному въ Казанское Окружное Управленіе, причтъ получалъ по 2 п. 10 ф. чистой ржи съ вѣнца, а въ 1876 г. по новому соглашенію были составлены волостнымъ правленіемъ приговора, утвержденные Уѣздной Земской Управой съ замѣнъ натуральной руги денежной по 90 к. съ вѣнца. Въ декабрѣ 1908 г. были составлены приговора о платѣ по 40 к. съ ревизской души, а также, благодаря земскому начальнику А. Н. Рыбушкину, была отмежевана вблизи села хорошая земля въ обезпеченіе исправной платы руги, тѣмъ болѣе, что у о. Измайлова изъ-за нея уже было судебное дѣло съ д. Алатбашъ. Но послѣ назначенія А. Н. членомъ Губернскаго Присутствія, на основаніи тѣхъ же землеустроительныхъ законовъ, которыми руководился А. Н., въ 1912 году была отмежевана въ одинъ отрубъ земля отъ Алатскихъ, Мало-Алатскихъ и Алатбашскихъ наръзокъ за рѣкою Ашитомъ въ 10 в. отъ села съ песчаной почвой; въ засушливые годы на отрубъ надвигается подвижной песокъ. Не хочется вѣрить, чтобы землеустроители при замѣнѣ хорошей земли плохой вдали руководились печальными пословицами: «что намъ не мило, то попу въ кадило» и «что себѣ не гоже, то Тебѣ, Боже»...; скорѣе можно допустить, что у нихъ была цѣль побудить духовенство подумать о массѣ земли у прихожанъ, совершенно отбивающейся отъ рукъ и обращающейся въ пустыню изъ-за передвижки сыпучихъ песковъ. Только при этомъ упущено изъ виду, что изъ-за непредвидѣнныхъ требъ духовенству неудобно отлучаться за 10 в., кромѣ того, эта земля, между прочимъ, является тѣмъ, чѣмъ служить для земскихъ служащихъ и чиновниковъ независящее отъ усмотрѣнія населенія, по сравненію съ Казеннымъ пособіемъ духовенства, очень хорошее жалованье. Но церковный архивъ свидѣтельствуетъ, что когда назрѣвали культурныя нужды, а средствъ не было, тогда дѣлались подобныя попытки.

Алатское волостное правленіе 11 января 1849 г. за № 74 сообщало, что Казанскій Окружный Начальникъ 31 декабря 1848 г. за № 6281 препроводилъ предписаніе 1-го Департамента Сельскаго Хозяйства о приглашеніи сельскаго духовенства къ содѣйствію въ улучшеніи сельскаго хозяйства у государственныхъ крестьянъ. Въ главѣ о школахъ увидимъ, что Г. Министръ Государственныхъ Имуществъ въ 1861 году просилъ духовенство заложить прочный фундаментъ въ дѣлѣ народнаго образованія. Послѣ величайшей мировой войны для завершенія исполненной борьбы съ вѣмецкимъ засиліемъ потребуется громадный безкорыстный трудъ всѣхъ просвѣщенныхъ силъ русскаго народа, потому что на дорого стоящихъ инструкторовъ, не знающихъ особенностей мѣстныхъ условий, не будетъ средствъ.

Сознавая всю неотложность такой культурной дѣятельности, при удорожившемся содержаніи учащихся дѣтей, духовенство признательно преданному церкви волостному писарю О. И. Карпову, что онъ смягчалъ ту трагедію, которую отмѣтилъ Толстой въ рассказѣ «Отецъ Василій» и ослаблялъ происки демагоговъ противъ руги и вознагражденій.

Духовенство прежде жило въ собственныхъ домахъ, которые передавались по наслѣдству сыновьямъ или зятямъ. Такъ, напр., хотя бы по клировымъ за 1844 г. видно, что почти всѣ были въ родствѣ: «свать, шуринъ, дядя, племянникъ»... Высочайше утвержденнымъ 22 мая 1867 года мнѣніемъ Государств. Совѣта былъ отмѣненъ обычай закрѣпленія мѣстъ священноцерковнослужителей за ихъ дѣтьми. При ослабленіи наслѣдственной преемственности и частыхъ перемѣщеніяхъ оно стало жить на квартирахъ. Въ 1894 г. о. Измайловъ продалъ прихожанамъ свой двухэтажный домъ для помѣщенія внизу втораго священника и діакона, а въ 1896 г. былъ построенъ домъ и для псаломщиковъ на церковной землѣ, тотъ и другой при общемъ дворѣ, что очень неудобно. Къ сожалѣнію, война замедлила стремленіе попечительства построить всѣмъ членами причта отдѣльные дома.

Изъ духовенства, служившаго при прежнихъ церквахъ, извѣстны лишь слѣдующіе: по надписи на оконѣхъ въ 1685 г. «попъ Дмитрій Феодосѣевъ по реклому Зубаревъ». Въ приходо-расходной книгѣ митрополита Тихона за 1706 годъ записано:

„Въ природѣ Алатъхъ.“

Церковь Пресвятыя Богородицы Казанскія съ поповъ Ивана Евинова, Корниля Іаковлева, дьякона Прокоея Ильина, дьячка Матея Феодорова, пономаря Панкрата Ермолаева, просвирни Мавры Никоновы дани и пошлыны 4 руб. съ денгою, славленныхъ и нищимъ 8 алт., полонныхъ съ 6 дворовъ 9 алт. всего 4 руб. 17 алт. съ денгою и взято апрѣля въ 3 день.

Церковь Воскресенія Христова съ поповъ Василя Степанова, Алексѣя Иванова, съ дьякона... дани и пошлынь 6 руб. 8 алт. съ полу денгою, славленныхъ и нищимъ 12 алт. 3 ден., полонныхъ съ 4 дворовъ 6 алт. всего 6 руб. 26 алт. полчетверты денги взято апрѣля въ 3 день“.

При существующей каменной Успенской церкви извѣстны слѣдующіе священники: изъ указа Консисторіи отъ 10 іюня 1746 г. за № 880—священникъ Данила Симеоновъ. Этотъ указъ отобразилъ то время, когда слово «попъ» стало замѣняться «священникъ»; въ указѣ встрѣчается то и другое вперемежку.

Изъ черновика покорнѣйшаго доношенія 1753 г. въ Консисторію изъ Алатскаго духовнаго закза видно, что къ его, закзака іерея Данилы Симеонова, закзаку принадлежало село Богоявленское Большіе Морки тожь. Слѣдовательно, нынѣшнее 2 благочиніе Царевококшайскаго уѣзда входило въ составъ Алатскаго закза. Вѣроятно, о. Данила былъ послѣднимъ закзащикомъ; «умре въ 1786 г». 80 л.

Какъ выше перечислены всѣ приходы 1 благочинія, такъ кстати, попутно, отмѣтимъ всѣхъ благочинныхъ, въ вѣдѣніи коихъ была Алатская церковь.

Съ 1783 г. скрѣплялъ и свидѣтельствовалъ церковные документы «Арскаго духовнаго Правленія правитель Максимъ протопопъ Богоявленскій» и «Благочинный Василій священникъ Вознесенскій», а съ 1787 г. «Благочинный Симеонъ священникъ Каймарскій», съ 1793 г. «Благочинный Сергій, священникъ Казанскій», съ 1800 г. «Благочинный Іоаннь священникъ Ягодинскій (онъ же Иванъ Макаровъ)», по перемѣненіи въ 1816 г. «Іоаннь протопопъ Воскресенскій, Вѣльскій» и, наконецъ, онъ сталъ подписываться съ 1819 г. «протоіерей Іоаннь Вѣльскій».

Въ 1781 г. книга метрическая была выдана Данилѣ Семенову и Петру Родіонову. По ревизской сказкѣ о. Родіоновъ въ

1782 г. имѣлъ 30 л. и въ 1795 г. скончался. На мѣсто умершаго о. Данилы въ 1786 г. отъ церкви Захарія и Елизаветы города Казани перемѣщенъ священникъ Михайль Андреевъ, скончался 40 л. въ 1796 г. Григорій Аванасевъ съ 1799 г., Алексѣй Васильевъ 1798—1805 г. Андрей Никит. Воскресенскій. Въ клировыхъ вѣдомостяхъ за 1833—38 г. отмѣчено, что онъ окончилъ курсъ въ Казанской Духовной Академіи въ 1800 г.; но въ ревизской сказкѣ за 1815 г. малолѣтніе сыновья священника Трофима Аванасева Михайль 11 и Герасимъ 13 л., дьякона Ивана Иванова—Василій (Алатовъ) 11 л., бывший потомъ здѣсь пономаремъ, значатся учащимися въ академіи. Съ 1825 г. Воскресенскій принялъ должность благочиннаго отъ вышеупомянутаго протоіерея Іоанна Вѣльскаго. По народнымъ сказаніямъ, о. Воскресенскій былъ человекъ резонный и строгій; но по временамъ предавался нетрезвости. Его раздражительная жена Елена Иванова, поссорившись съ нимъ, просила Архіепископа Амвросія уволить мужа отъ должности благочиннаго, что и было исполнено въ 1829 г. Должность благочиннаго о. Воскресенскій сдалъ опять Казанскому священнику, а именно Симеону Чернышеву. Въ 1845 г. былъ благочиннымъ свящ. с. Кукмарь Іоаннь Яхонтовъ, 1846—1847—села Красной Горки Александръ Стефановичъ, села Каймарь, а потомъ гор. Казани свящ. Гаврилъ Ѳ. Мелановскій 1847—1867 г., въ 1867 г. свящ. Н. Влизновскій, 1868—1870 г. гор. Казани свящ. Симеонъ Красовскій и съ 1870 г.—о. Іоаннь Флег. Черкасовъ здѣсь до выдѣленія 3 округа и назначенія благочинныхъ о. Измайлова. О благочинныхъ 2 округа будеть сказано въ описаніи села Шапшей.

Служивцы о. Воскресенскаго, умершаго здѣсь 6 іюня 1839 г.: Трофимъ Аванасевъ 1805—1816 г., Терентій Трофимовъ 1816—1827 г. и К. Ил. Флоринскій 1827—1842 г., по рассказамъ старожиловъ, дѣятельный пастырь съ мягкимъ характеромъ. Въ то время, когда о. Воскресенскій ради отчетности писалъ въ исповѣдныхъ вѣдомостяхъ: «были всѣ, кромѣ малолѣтнихъ», о. Флоринскій пытался разобратъся въ отдѣльныхъ личностяхъ; былъ депутатомъ. Въ январѣ 1842 года перемѣщенъ въ село Кукморь, Мамадышскаго уѣзда, Гаврилъ Ѳеод. Тимоновъ 1841—1843 г., Никаноръ Семеновъ Кордуанскій 1842—1857 г., Сергій Никол. Сизановъ съ 1843 г., а въ 1850 г. при закрытіи второго

штата перемѣщенъ въ с. Соловцово. Зятья о. Никанора: Евангелъ Никит. Сосунцовъ съ 1857 г., въ 1864 г. 32 лѣтъ скончался. Василий Ив. Протодьяконовъ посвященствовалъ менѣе года и тоже умеръ молодымъ, такъ что въ приходѣ создалось убѣжденіе, что священникамъ здѣсь не суждено долго служить, да и діавоны въ это время тоже скоро умирали, одинъ сгорѣлъ, а другой утонулъ.

Дѣйствительно, только закащикъ Данила Семеновъ и благочинные о. Воскресенскій и бездѣтный Измайловъ долго жили и здѣсь положили свои кости. Бросалось въ глаза то, что почти всѣ священники сосѣдняго села Потоники жили долго, въ Алатахъ—большинство скоро умирало, или уходило. Павелъ Львов. Измайловъ 14 сент. 1863 г. былъ рукоположенъ во священники с. Кобызева, Свяжск. у., а 12 янв. 1865 г. перемѣщенъ въ Алаты, какъ знающій татарскій языкъ; по словамъ прихожанъ, его просили по приговорамъ. Хотя крещенныхъ татаръ ему и не удалось удержать отъ отпаденія, но зато онъ успѣшно боролся съ расколомъ, стремился создать хоръ, участвовалъ почти на всѣхъ епарх. съѣздахъ съ 1870 г. и на уѣздныхъ земскихъ собраніяхъ 1892—1904 г., при выдѣленіи 3 округа изъ 1 и 2 въ 1889 г. былъ назначенъ благочиннымъ и въ 1911 г. сдалъ должность свящ. Н. Н. Филантропову. По случаю 35-лѣтія пастырскаго служенія представителемъ прихожанъ И. А. Бажановымъ былъ поднесенъ золотой съ украшеніями наперсный крестъ. Съ 1904 г.—протоіерей. Въ свободное время занимался пчеловодствомъ и другими отраслями сельскаго хозяйства. Вообще жизнь его была сплошнымъ упорнымъ трудомъ. Мечталъ на свои сбереженія построить храмъ въ д. М. Починокъ, но оцпенѣвшая рука не успѣла написать такого завѣщанія, исполненіе устной воли зависить теперь отъ его жены, написавшей соответствующее духовное завѣщаніе. 13 февраля 1913 г. скончался и погребенъ за алтаремъ придѣла около о. Евангела Никитича.

10 авг. 1913 г. на его мѣсто Высокопреосвященнѣйшимъ Іаковомъ перемѣщенъ свящ. с. Ивановскаго Алексій Кулясовъ, причемъ церковнымъ старостой Веселовымъ были представлены Владыкѣ приговора отъ всѣхъ сельскихъ обществъ 1 части прихода о желаніи этого перемѣщенія. Членъ Предсѣздной Коммиссіи и Уѣзднаго Отдѣленія Епарх. Училищ. Совѣта.

На второй части по возстановленіи второго штата были: священники Іоаннъ Петр. Ключевъ 1867—1870 г., Флегонтъ Ефимов. Оаворскій въ 1870 г., Мих. Страгон. Архангельскій 1871—1877 г., Сем. Андр. Меньшиковъ въ 1877 г., Мих. Никол. Ивановскій 1880—1887 г., Илья Никол. Просперовъ въ 1887 г., Петръ Вас. Брежневъ 1888—1891 г., Александръ Ив. Пвѣтковъ 1891—1893 г., Ипполитъ Петр. Соловьевъ въ 1893 г. и Александръ Петр. Утяковскій съ 1894 г.

Діаконы: Иванъ Никитинъ; его сыновья: Кирилъ Ивановъ 1784—1792 г., Иванъ Ивановъ 1792—1804 г. (по болѣзни низведенъ во дьячки 1804—1833 г.), Ефимъ Васильевъ 1804—1809 г., Никита Кирилловъ 1809—1841 г., Григорій Алексѣевъ 1841—1843 г., Никаноръ Степ. Лентовскій 1843—1861 г., Яковъ Никол. Пластовъ 1861—1869 г., Георгій Мих. Соловьевъ 1869—1871 г., Пав. Серг. Димитріевъ 1871—1873 г., Пав. Зин. Понятовъ 1874—1875 г., Ст. Ив. Фастрицкій 1884—1886 г., Мих. Петр. Ивановъ 1887—1889 г., Конст. Алексѣев. Михайловъ 1889—1896 г., Анатолій Александр. Бакулевскій 1897—1901 г., Алексѣй Яким. Мигрофановъ съ 1901 г. по 3 сент. 1915 г.; съ 28 окт. 1915 г. Пав. Димитріевъ.

Дьячки: Матвѣй Калистратовъ 1778—1795 г., Иванъ Васильевъ 1782—1787 г., Иванъ Ильинъ 1793—1796 г., Ефимъ Васильевъ 1797—1799 г., Иванъ Васильевъ 1800—1812 г., Зиновій Тим. Никольскій 1818—1834 г., Дим. Ив. Озерскій 1836—1847 г., Пав. Зин. Понятовъ 1836—1874 г.,

Пономари: Симеонъ Александровъ 1771 г., «поповскій сынъ Филиппъ Родіоновъ, взятый въ 1784 г. во дьячки въ г. Арскъ», Иванъ Ивановъ 1784—1792 г., Никита Кириловъ 1792—1809 г., Ѳеодор. Петр. Алянскій 1804—1850 г., Вас. Ив. Алатовъ 1823—1853 г., запрещенный въ священнослуженіи священникъ Флег. Димитріевъ 1854 г., Конст. Алексѣев. Нѣмковъ 1857—1897 г.

Псаломщики: Ив. П. Понятовъ 1875—1883 г., Ст. Ив. Фастрицкій 1883—1884 г., Іосифъ Ант. Добросмысловъ 1886—1888 г., Паант. Ив. Блаховъ 1888—1893 г., Сергій Ив. Альбинскій 1894—1898 г., Арк. Евс. Степановъ 1897—1901 г. Ив. Мих. Померанцевъ 1898—1901 г., Петръ Андр. Ванягъ 1901—1902 г., Мих. Сем. Соловьевъ 1901—1906 г., Николай Ареев. Десницкій 1902—1909 г. Василий Алексѣевъ Кіатровъ съ 1906 г.

Сергій Θεодор. Ястребовъ съ 1909 г., по 1 июня 1915 г. Оба 20 апрѣля 1915 г. мобилизованы, съ 2 сент. по 1915 г. М. П. Тимирчинскій. Десницкій организовалъ хоръ любителей, а Кіатровъ поддерживалъ его. Хорошіе голоса (тенора) у обоихъ много помогали пѣнію, нельзя не выразить признательности любителямъ: владѣльцу хлѣбопекарни Гр. Ивановичу съ сыномъ Ив. Гр., А. И. Мольковой, волостн. писарю О. И. Карпову, учителю Д. Дикуну и нѣк. др. за содѣйствіе торжественности богослуженія и подъема религіознаго настроенія молящихся въ храмѣ.

Значительная бібліотека свидѣтельствуетъ, что изъ духовенства были серьезно восполнявшіе свои школьныя знанія чтеніемъ священнаго писанія, твореній св. отецъ, книгъ по церковной и гражданской исторіи отъ Георгія Кедрина до Соловьева. Сохранилась память, что даже дьячекъ Павелъ Понятовъ часто читалъ, горячо и убѣжденно вразумлялъ прихожанъ. Хотя прежде книги были и очень дороги, но болѣе дешевыя позднѣйшаго времени уже истрепались, такъ что опять начали употреблять старыя мины, тріоди и октоихи 17 и 18 столѣтій. При дешевизнѣ и общедоступности книги увеличивается небрежное отношеніе къ ней.

Церковныя старосты были преимущественно изъ крестьянъ с. Алатъ и д. Малыхъ Алатъ и служили болѣе долго. До 1775 г. крестьянинъ д. М. Алатъ Дмитрій Михайловъ. Послѣ него «Өеклисть Карповъ». Затѣмъ въ 1789 г. Андрей Козминъ. По той же книгѣ приказа общественнаго призрѣнія встрѣчается староста Терентій Никифоровъ 1797 г., Алатъ—Ларіонъ Александровъ. Дер. М. Алатъ Тарасъ Родіоновъ, какъ видно изъ указа Консисторіи отъ 18 марта 1827 г. за № 2324, съ перерывами служилъ семь трехлѣтій по 1833 г., Алатъ—Иванъ Леонтьевъ 1833—1844 г., М. Алатъ—Иванъ Гавриловъ 1845—1857 г., д. Алатбашъ Яковъ Филлиповъ 1857—1860 г., д. Алатъ—Бексеръ Зияовій Артемьевъ 1860—1863 г., д. Бирлей Иванъ Васильевъ 1863—1866 г., Байчуга—Прокопій Михайловъ 1866—1869 г. Малыхъ Алатъ: Алексій Николаевъ 1869—1870 г., Θεодоръ Михайловъ 1870—1872 г., Топкина Панфилъ Павловъ 1872—1875 г., Алатъ—Юсифъ Гаврил. Важаповъ 1875—1878 г., сохранилась память, что онъ любилъ пѣть на клиросѣ; одинъ его сынъ Иродіонъ былъ священникомъ у четырехъевангелистовской церкви, а другой Зивовій—купецъ.

Алатъ—Бексеръ Павелъ Ивановъ 1878—1881 г., Малаго Починка Ареосъ Ефремовъ 1881—1884 г., Среднихъ Алатъ Симеонъ Архиповъ 1884—1887 г., Ив. Вас. Бѣлотѣловъ 1887 г., Данилъ Пантелѣевъ 1887—1890 г., Бирлей Козьма Ивановъ 1890—1893 г., Топкина Сергій Аванасьевъ 1893—1896 г., Алатъ Ив. Вас. Мольковъ 1896—1899 г., Алатъ—Бексеръ Максимъ Яковл. Кисловъ 1899—1902 г., Малаго Починка Маркъ Гурьевъ. Балыковъ 1902—1908 г., Алатбашъ Якимъ Петр. Панковъ 1908—1911 г., Малыхъ Алатъ Макаръ Яковл. Веселовъ 1911—1914 г. и Среднихъ Алатъ (Стараго Курманаева) Сергій Ив. Лапшинъ. Начиная съ И. В. Молькова, старосты вмѣстѣ съ церк.-прих. попечительствомъ много сдѣлали для благолѣтія храма, а С. И. Лапшинъ старается, кромѣ того, устроить новыя церковныя дома для членовъ причта.

Еще въ 1789 г. была выдана старостамъ прошнурованная книга для сбора добротодательныхъ денегъ и сдачи ихъ въ Арскій земскій судъ. Въ 1789 г. была сдано 1 р. 42 к.; въ 1790 г. 3 р. 3 к., и эти сборы къ 1823 г. увеличились до 13 рублей. Тогда какъ собственно церковныя доходы, напр., за 1778 г. были лишь слѣдующіе: въ январѣ 58 к., февралѣ 49 к., мартѣ 82 к., апрѣлѣ 1 р. 49 к., въ маѣ 1 р. 4 к., июнѣ 32 к., юлѣ 48 к., августѣ 1 р. 38 к., сентябрѣ 47 к., октябрѣ 84 к., ноябрѣ 39 к. и декабрѣ 1 р. 12 к., итого 9 р. 42 к., по приходу въ святую пещу и прочіе праздники собрано 3 р. 67 к. и отъ продажи свѣчъ получено 14 р. 80 к., всего въ приходѣ съ остаточными 37 р. 6 к. Не смотря на то, что почти всѣ средства православной церкви уходили на дѣла милосердія внѣ прихода, тогда какъ у раскольниковъ и иновѣрцевъ даже совнѣ поступаютъ въ общины на дѣла благотворенія, не смотря на это, все же въ церковныя старосты до сихъ поръ идутъ лучшіе прихожане. Да воздастъ Господь Богъ имъ за безкорыстное служеніе! Равно достойны благодарности ревностные представители крестьяне села Алатъ Мих. Петр. Мироновъ и дер. Малыхъ Алатъ Дан. Ө. Храмовъ.

IV. О прихожанахъ. Прихожане въ настоящее время всѣ русскіе. Жители Алатъ въ метрическихъ книгахъ за 18 столѣтіе писались купцами, мѣщанами и потомки стрѣльцовъ—пахотными солдатами; крестьяне д. Бексеръ, повидимому, временно были архіерейскими, а потомъ вмѣстѣ съ остальными писались ясащ-

ными (оброчными), а потом—государственными, только д. Средних Алатъ (Курманаево)—помѣщичьи. Когда и кѣмъ были просвѣщены бывшіе прихожане изъ черемисъ и татаръ, не извѣстно; исторія просвѣщенія черемисъ ждетъ такого же изслѣдователя, какъ Н. В. Никольскій, авторъ труда «Христіанство среди чувашъ». Кончина какъ бы на перепутьѣ въ здѣшній край—въ Седмозерной пустыни митрополита Веніамина позволяетъ предполагать, что онъ имѣлъ здѣсь громадное вліяніе, да и многоклирный причтъ здѣсь до 1742 г. имѣлъ, повидимому, миссіонерское значеніе. Изъ исповѣдныхъ вѣдомостей видно, что во всѣхъ деревняхъ былъ расколъ. Два Починка, Бирли, Айша, Алатбашъ, Гарі съ Мазиковымъ, Царевококшайскаго уѣзда, составляли главный районъ бѣгуновъ-противостатейниковъ. Но въ 80-годахъ главные приставодержатели изъ Малаго Починка и Бирлей переселились въ столицу противостатейниковъ—Томскъ, а изъ д. Алатбашъ—на Новую Стройку гор. Казани. По милости Божіей, какъ въ Починкѣ, такъ и д. Алатбашъ есть защитники православія. Въ каждой деревнѣ есть глубоко вѣрующіе люди, горячо преданные Церкви, есть и «паршивыя овцы», портящія стадо, ибо «въ семьѣ не безъ урода»... Но всетаки отчасти чувствуются особенности каждой деревни. Алаты всегда соприкасались съ интеллигенціей и раньше приходск. деревень вступили въ критическій общечеловѣчскій переходный возрастъ. Въ Европѣ и даже въ Россіи онъ связанъ съ именемъ вольтерьянства. Только, кажется, гениальный М. В. Ломоносовъ не одобрялъ въ Россіи «полумное остроуміе». Но «симпатіи Екатерины II къ Вольтеру и просвѣтительной литературѣ быстро создали моду на «вольтерьянство» въ свѣтскихъ кругахъ. Модные щеголи «вмѣняли себѣ въ стыдъ не быть одного мѣшнѣ съ Вольтеромъ», и въ свѣтскихъ гостиницахъ даже «пожилые люди, не понимая ни Спинозы, ни Ламетри, ни Вольтера, щеголяли вольнодумствомъ». Потомъ эта мода перешла и въ провинцію и... «раздавались насмѣшки надъ религіей, хулы на Бога, эниграммы на Богородицу, отъ совершенныхъ неучей». Поверхностное религіозное свободомысліе и «свободоязычіе», насмѣшки надъ духовенствомъ, неблагопрістойныя извращенія библейскихъ сюжетовъ...¹⁾

¹⁾ Новый энциклопедическій словарь изд. Акц. Об-ва бывш. Брокгаузъ-Ефронъ. Томъ 11, 573 стр.

какъ модная шляпка, какъ высокіе каблуки всею затаскивались, гдѣ была, такъ назыв., интеллигенція, особенно молодая, холостая, несемейная, задающая всѣмъ тонъ... Но время соблазнительности несоблюденія постовъ, легкомысленнаго отношенія къ почитанію иконъ, къ таинству брака и ко всему, чѣмъ крѣпка народная масса, въ Алатахъ, кажется, пережито и миновало, осталось только свойственное молодежи «свободоязычіе» среди нѣкоторыхъ парней и уродовъ въ духовномъ отношеніи, болѣе же здоровое населеніе вошло въ обычную крестьянскую норму; тѣмъ болѣе, что за послѣднее время семейныя должностныя лица не за страхъ, а за совѣсть исполняютъ свои обязанности и подають добрые примѣры въ религіозно-нравственномъ отношеніи. Отрицательное отношеніе болѣе замѣтно лишь въ Алатбашѣ. Большинство населенія Малыхъ Алатъ ко всему относятся горячо: и къ работѣ, и до закрытія казенокъ и пивныхъ, къ разгулу; они работаютъ сплеча, ругаются сторяча и пили до упаду. Бексеръ, Байчуга и Ст. Курманаево—преимущественно простовато—равнодушны съ рѣзкими яркими, рѣзкими исключениями. Починка, Бирлей и отчасти Топкина коснулось разлагающее вліяніе бѣгунства, дѣйствующаго, подобно алкоголизму и сифилису, что бросается въ глаза еще въ приходѣ сельца Ивановскаго и нѣк. др. Въ Топкинѣ всегда было значительное число незаконнорожденныхъ. Для острастки священники давали незаконнорожденнымъ имена Іуда, Елкониды и т. п., но прихожане Елкониду назыв. Елизаветой и т. д. Новое Курманаево предпріимчиво, но горьлка все взяла; по запрещеніи ея овчинники и скорнячники стали поправляться.

Почти во всѣхъ деревняхъ большинство пожилыхъ еще строго блюдетъ посты, и нѣкоторые даже поведѣльничаютъ. Пожившее на сторонѣ молодое поколѣніе начинаетъ ѣсть скоромное въ постные дни. Но вообще едва ли особенно ухудшилось религіозно-нравственное состояніе, если не считать пронесшейся по всей Русской Землѣ за время между японской и великой міровой войной эпидеміи хулиганства. Вездѣ еще держится наслѣдіе татарщины и прочей кабалы, отмѣченное переписными книгами 17 и 18 вѣка: «Ванька, Васьяка»... Статистическія свѣдѣнія о движеніи народонаселенія показываютъ сильное дробленіе дворовъ (семей) изъ-за ослабленія родительскаго авторитета съ 70 годовъ 19 ст.

Въ рабочее время весной и лѣтомъ, по обычаю, въ храмѣ бываетъ мало молящихся; а въ зимнее, особенно въ великій постъ—очень много, конечно, если не задержитъ вьюга и распутица. Нѣкоторые опасаются причащаться—«не снесутъ»—могутъ прегрѣшить и послѣ принятія св. Таянъ; ради соблюденія себя въ чистотѣ 40 дней говѣютъ, главнымъ образомъ, на первой недѣлѣ великаго поста, отчасти на второй и на крестопоклонной, на прочихъ—мало, не смотря на чтеніе канона св. Андрея критскаго въ четвертокъ и акаенста въ субботу пятой недѣли. Въ храмѣ еще блюдется то благочиніе, про которое П. С. Аксаковъ сказалъ

„Службы Божіи богато справлены,

Иконъ подножія свѣчи уставлены,

И старъ, и младъ войдетъ:

Сперва помолится,

Поклонъ земной кладетъ,

Кругомъ поклонится“...

Послѣ Пасхальной недѣли начинаются общественныя молебствія по приходу. Передъ выгономъ скота и началомъ пашни служатъ полевые молебны жители Алатъ и М. Алатъ. Въ Ивановъ день 8 мая бываетъ ходъ съ иконами въ Топкино и служатся молебны въ поляхъ, на ключахъ и по домамъ; на другой день—9 мая—въ сосѣднемъ Маломъ Починкѣ. Въ Вознесенье—въ Бирляхъ. Въ Пятидесятницу—Посреди Межевой Ключъ, Старое Курманаево, Малые Алаты и Алатбашъ. Въ Духовъ день—Бексерь и въ Петровъ день—въ самыхъ дальнихъ деревняхъ прихода—М. Починкѣ и Байчугѣ.

Мѣстно-чтимые праздники, въ которые съѣзжаются гости: въ Алатахъ, М. Алатахъ, Ср. Алатахъ (Ст. Курманаево), Алатбашъ, Межевомъ Ключъ и Бексери—Богоявленіе, Троица и осенняя Казанская (22 октября); въ Топкинѣ и Бирляхъ—Рождество Христово, кромѣ того, въ первомъ еще Ивановъ день вешній, а во вторыхъ—Вознесеніе Господне; въ Маломъ Починкѣ и Байчугѣ—Петровъ день и Никола (9 мая, а въ Байчугѣ—зимній) и Казанская—въ первомъ.

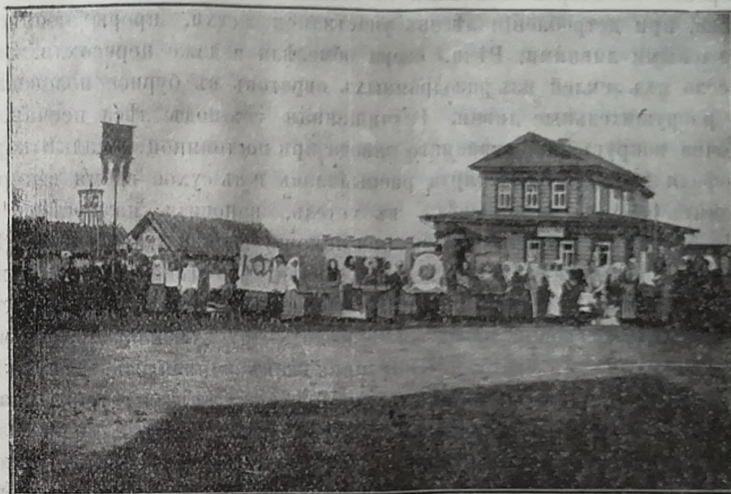

Возвратившійся изъ дальнихъ деревень прихода крестный ходъ у Алатскаго училища.

Этнографическій очеркъ Алатскаго прихода напечатанъ въ «Извѣстіяхъ общества археологіи, исторіи и этнографіи при Императорскомъ Казанскомъ Университетѣ».

Матеріальное состояніе большинства населенія подорвано той же водкой, и пожарами, напр., въ Маломъ Починкѣ хорошей земли много, но проклятый кабачекъ сдѣлалъ многихъ крестьянъ малосильными, безхозяйственными и безлошадными, первый же неурожай заставилъ ихъ бросить кормилцу-землю и искать новой доли по бѣду-свѣту... Пожаръ въ 1840 году уничтожилъ почти всю деревеньку, въ 1877 году—Алаты, въ 80-хъ годахъ Бексерь и проч. Почти во всемъ приходѣ поля имѣютъ глинистую почву, и лишь въ Бексери и на нарѣзкахъ за Ашитомъ почва песчаная. Много силы положили бексерцы при расчисткѣ Алатскихъ, Мало-Алатскихъ и Алатбашскихъ лѣсовъ за Ашитомъ, особенно когда въ 60-хъ годахъ распространился слухъ, что всѣ нерасчищенные лѣса отойдутъ въ казну; на нови по чщебамъ прекрасно родился хлѣбъ, гумна были полны копенъ; множились населеніе и увеличивалось благосостояніе этой

деревни во второй половинѣ 19 вѣка.. Но почва вездѣ выпала-
лась, при истребленіи лѣсовъ участилась засухи, прерывающіяся
ужасными ливнями. Рѣки, озера обмелѣли и даже пересохли. За-
несло ихъ землей изъ разодранныхъ овраговъ въ бурное половодье
и разрушительные ливни. Расчищенная изъ-подъ лѣса песчаная
почва вокругъ винокуреннаго завода при постоянной посадкѣ кар-
тофеля для выгонки спирта расплылась и въ сухое время вѣтеръ
гонитъ песокъ, какъ снѣгъ въ метель, наноситъ на посѣвы¹⁾.
Необходимо улучшеніе почвы при помощи посѣва люпина и закрѣ-
пленіе посадкой деревьевъ, тѣмъ болѣе, что цѣна лѣса сильно
поднимается. Благодаря водѣ, истощенію почвы, недородамъ,
пожарамъ, роскоши молодежи и нѣкот. друг. неблагоприятнымъ
обстоятельствамъ благосостояніе прихожанъ понизилось. Ашитскіе
дуга тоже начинаютъ ухудшаться. Можно надѣяться, что великая
война прекратитъ выкачиванье денегъ при помощи водки изъ
деревень необъятной матушки Руси и утучненіе русскимъ золо-
томъ Германіи; а средства, перекачавшіяся насосами надменнаго
сосѣда, быть можетъ, пойдутъ на премированіе всѣхъ сельско-хо-
зяйственныхъ улучшеній культурныхъ одиночекъ изъ предприм-
чивыхъ, трудолюбивыхъ и вдумчивыхъ крестьянъ. Въ связи съ
истощеніемъ почвы, участившимся засухами и нѣк. др. неблаго-
приятными условіями особенно замѣтно наступленіе обѣднѣнія и
отчасти вырожденія въ дер. Авань-Бексеръ, дробленіе семей (дво-
ровъ) сдѣлало ихъ малосильными.

Къ сожалѣнію, оправдывается пословица, что «отъ тяжелой
(крестьянской) работы не будешь богатъ, а будешь горбатъ». Со-
стоятельнѣе живутъ тѣ прихожане, которые, кромѣ земледѣлія, за-
нимаются еще торговлей, или въ качествѣ мельниковъ и крупча-
никовъ сберегли копѣйку на черный день и принесли со стороны
денеги домой и имѣющіе какое-либо подспорье изъ кустарныхъ
промысловъ: плотничества, выдѣлки кирпича, овчинъ, глиняной
посуды, валеной обуви и т. п. Но нездоровое валяльное ремесло
удобно лишь при чередованіи съ оздоравливающимъ сельскимъ

¹⁾ Въ изданіи Оцѣночно-Статистическаго Бюро Казанскаго Гу-
бернскаго Земства «Крестьянское землевладѣніе въ Казанской гу-
берніи. Вып. I. Казанскій уѣздъ» земли Алатскаго прихода отнесены
къ 2—5 разрядамъ, но по ошибкѣ малоплодородные наръзки д. Бек-
серъ за Ашитомъ не отнесены къ 5 разряду.

хозяйствомъ; оторвавшіеся же отъ земли. валяльщики во всѣхъ
отношеніяхъ ненормальный народъ. Вліяніе оздоравливающаго бла-
годѣтельнаго запрещенія пьянства и войны было отмѣчено въ
«Извѣстіяхъ» за 1915 г.

По понедѣльникамъ въ Алатахъ бываютъ большіе базары.
Черемисы привозятъ изъ Царевкокшайскихъ лѣсовъ много углей
и вообще лѣсныхъ матеріаловъ; татары, эти до мозга костей тор-
говцы, изъ Казани—мануфактурные, бакалейные, москательные
и разные другіе перекупные товары, русскіе—продукты земледѣлія,
гончарныя, шорныя, скорнячныя, и другія свои издѣлія. Это дѣй-
ствительно «базаръ»: какое-то смѣшеніе языковъ, племенъ и ко-
стюмовъ. Татаринъ на базарѣ, какъ рыба въ водѣ, всюду успе-
ваетъ, все продаетъ, все покупаетъ. Можно быть вполне увѣрен-
нымъ, что со временемъ получившій коммерческое образованіе
Казанскій татаринъ вытѣснитъ изъ торговли и вѣнца, и армя-
нина. Тутъ постоянно видишь подобныя тѣмъ сцены, какія ма-
стерски схвачены Горькимъ на ярмаркѣ въ Голтовѣ. Какъ въ
Малороссіи кружить хохла цыганъ и ярославецъ, такъ здѣсь
черемисина—татаринъ. Вотъ татаринъ торгуетъ перекупными са-
нями. Смотрятъ одни сани черемисинъ, другіе—русскій. Татаринъ
вертитъ саями такъ, какъ не повернетъ ихъ потомъ черемисская
лошаденка и такъ и сыцетъ русскими, татарскими и черемисскими
словами: «Кара, кара (смотри, смотри)! Игрушка!»... То и дѣло
хлопаетъ по рукамъ то русскому, то черемисину. Глаза русскаго
говорятъ: «не надуешь меня, князь!»... а черемисинъ послѣ тиши
Царевкокшайскихъ лѣсовъ не можетъ скоро разобраться въ этой
лихорадочной суетолокѣ, усиливаемой татарами—перекупщиками,
туло смотреть и переминается съ ноги на ногу. Какъ пулеметы
трещатъ за прилавками говорливые приказчики—татары. Болѣе
богатые торговцы начинаютъ, подобно мулламъ, держать себя
важно, солидно и чинно. Если идетъ важно, какъ бы плыветъ
по базару татаринъ, то это либо мулла, либо кандидатъ въ купцы.

V. О школахъ. Лучшіе мѣстные (земскіе) дѣятели говорятъ,
что хотя и «отпраздновали 50-лѣтіе мѣстныхъ учреждений, но еще
почти не притрагивались къ мѣстной исторіи»... Сознвая глубо-
кую справедливость этихъ словъ, въ описаніи перваго по алфа-
виту прихода Казанскаго уѣзда рѣшаемся привести нѣкоторые
матеріалы церковнаго архива по исторіи народнаго образованія

не только въ приходѣ, но отчасти и внѣ его, дабы дать нѣчто въ родѣ общаго обзора по уѣзду и не повторяться въ другихъ описаніяхъ.

Какъ безпристрастно отмѣтили проф. Ключевскій, Демковъ, Каптеревъ и нѣк. др., русское трудовое, практическое спасительное просвѣщеніе шло сначала изъ монастырей, а потомъ и отъ приходскихъ церквей. Такое же просвѣщеніе, по мѣрѣ надобности, было при существованіи храмовъ и въ Алатахъ. При обилии богатствъ природы и скромности потребностей прежде всего старались научиться читать божественное, душевспасительное отъ членовъ глара, келейницъ и даже на зарѣ земской школы отъ пчеловода Ивана Степаньича на пасѣкѣ Бажанова. Такъ что почти въ каждой деревнѣ было по нѣскольку человекъ, умѣющихъ читать, удовлетворявшихъ духовные запросы населенія. До сего времени отъ нихъ сохранились старо-печатныя книги, апокрифическія заповѣсы сказанія и даже цѣтникъ, изд. «типомъ въ друкарни Его Королевскаго Величества въ Вильнѣ, во академіи». Умѣющихъ писать было гораздо меньше. Такъ, въ предбрачныхъ документахъ, начиная съ 1802 г., нѣсколько лѣтъ рукоприкладчикомъ за жениха, невѣсту и поручителей былъ Алатскій мѣщанинъ Никифоръ Парфеновъ. Лишь иногда встрѣчаются яранскіе, слободскіе кушцы, казанскіе, симбирскіе и муромскіе мѣщане въ качествѣ рукоприкладчиковъ; въ 1807 г. встрѣчается графа Петра Андреевича Шувалова служители и въ 1808 г. архіерейскаго хора пѣвчій. Съ 1809 г. сталъ подписываться села Алатъ крестьянинъ сынъ Степанъ Тимошеевъ, торговавшій калачами, и онъ попеременно съ оставившимъ солдатомъ Васильемъ Иконниковымъ доходилъ за рукоприкладства получалъ 40 лѣтъ. Вступилъ было въ соперничество съ ними «Казанской Академіи информаторіи ученикъ Герасій Однооковъ, въ риторикѣ и питиѣ именованійся Кристалловымъ, а въ философіи—Хрустальевымъ. Но при ревизіи въ Консисторіи обыскной книги въ 1826 г. было запрещено ученикамъ рукоприкладствовать. Поэтому иногда рукоприкладствовали крестьянскіе сыновья Василій Кузьминъ, Петръ Алексѣевъ, Ипать Дмитриевъ и солдатскій сынъ Василій Никитинъ. Затѣмъ начали встрѣчаться рукоприкладчики и изъ д. Малыхъ Алатъ Егоръ Михайловъ, Макаръ Михайловъ и нѣк. др., преимущественно изъ людей торговыхъ.

Наступилъ 1861 годъ. Памятникомъ отъ него осталось знаменательное обращеніе къ духовенству Г. Министра Государственныхъ Имуществъ отъ 22 февраля за № 439. Судя по указу Консисторіи отъ 17 мая 1861 г. за № 4073, въ немъ изъяснено, что принимая мѣры и указывая способы къ развитію между государственными поселянами нравственнаго и умственнаго образованія, онъ, Г. Министръ, постоянно обращалъ вниманіе ввѣреннаго ему управленія на распространеніе между ними религіозныхъ понятій, какъ главнаго для успѣха этого дѣла условія. Въ виду этой же цѣли, онъ призналъ въ послѣднее время нужнымъ сдѣлать по вѣдомству Государственныхъ Имуществъ распоряженіе относительно приглашенія сельскаго духовенства къ обученію дѣтей государственныхъ крестьянъ молитвамъ, чтенію, письму и счету. Но эта, столь важная по значенію и послѣдствіямъ, мѣра можетъ принести дѣйствительную пользу лишь при полномъ содѣйствіи ей со стороны православнаго духовенства, въ частіи котораго онъ не сомнѣвается, основываясь въ данномъ случаѣ на полученныхъ уже отъ нѣкоторыхъ Палатъ Государственныхъ Имуществъ свѣдѣніяхъ. Вслѣдствіе того, руководствуясь увѣренностію въ готовности Его Преосвященства оказать М. Г. И. необходимую съ Его стороны въ предлагаемомъ дѣлѣ помощь, онъ, Г. Министръ, считаетъ обязанностію предпринять къ нему копію съ циркулярнаго по этому предмету предписанія Управляющимъ Палатами Г. И. Въ предписаніи самъ Г. Министръ предписываетъ принять по предмету обученія крестьянскихъ дѣтей слѣдующія мѣры: 1) пригласить священниковъ, діаконовъ, причетниковъ и ихъ женъ производить обученіе крестьянскихъ дѣтей, какъ мальчиковъ, такъ и дѣвочекъ: молитвамъ, чтенію, письму и счету, а дѣвочекъ сверхъ того и свойственнымъ въ крестьянскомъ быту рукодѣліямъ. 2) Обученіе производить или въ собственныхъ домахъ священнослужителей, или въ зданіяхъ по отводу крестьянъ. 3) Расходы по приобрѣтенію самыхъ необходимыхъ книгъ, какъ-то: букварей, молитвенниковъ, прописей и проч., а также учебныхъ принадлежностей относить, съ разрѣшенія Управляющихъ Палатами, на остатки отъ училищныхъ суммъ по губерніи, оставляя буквари въ собственность гѣхъ, которые окажутъ наиболѣе успѣховъ. 4) Предоставить крестьянскимъ обществамъ, по добровольному ихъ согласію, выраженному въ приговорѣ, надлежащимъ образомъ ут-

вержденномъ, назначить по своему усмотрѣнію мірскіе сборы для увеличенія средствъ къ устройству и упроченію подобныхъ первоначальныхъ школъ и для выдачи усерднымъ преподавателямъ вознагражденія, которое однако же не должно превышать двухъ рублей серебромъ на cadaго, дѣйствительно обучающагося мальчика или дѣвочку»...

Его Высочайшее священство предложилъ, «чтобы священноцерковнослужители и жены ихъ, желающіе обучать крестьянскихъ дѣтей, какъ мальчиковъ, такъ и дѣвочекъ, не даѣе, какъ черезъ мѣсяцъ прислали отзывы съ объясненіемъ, въ собственныхъ домахъ желаютъ производить обученіе, или въ зданіяхъ, отвѣданныхъ крестьянами».

Въ 1861—62 уч. году о. Ев. Н. Сосунцовъ открылъ школу въ своемъ домѣ. Потомъ она перешла въ церковную сторожку, причетники, по немѣнью азбуку, буквы написали на потолокъ. Чинovníкъ особыхъ порученій Казанской Палаты Госуд. Имуществовъ Ловейко 2 марта 1862 г. за № 271 прислалъ 25 экз. русской азбуки и примѣровъ чистописанія. Въ 1863 г. было 19 учениковъ. Питомцы школы не помянули лихою церковную сторожку; краснорѣчивымъ свидѣтельствомъ признательности перваго ученика, вышеупомянутаго З. И. Важанова, Адр. Петр. Гришина (Атасова) и нѣк. др. служить расширенный храмъ, а также усердіе къ храму представителя отъ прихожанъ Мих. Петр. Миронова и др.

По смерти о. Сосунцова школа перешла въ домъ Ос. Гавр. Бажанова при восточномъ правленіи на мѣстѣ, занимаемомъ теперь причтовымъ зданіемъ, а занимается сталъ о. Протоѣяконовъ Сем. Ив. Ловейко часто навѣщалъ школу, испытывалъ познанія учениковъ и привозилъ цѣлыя кульки гостинцевъ для учащихся. Добрымъ словомъ поминають «Ловейкина» не только бывшіе ученики, но, какъ упомянуто, цѣлая дер. М. Алаты за содѣйствіе ихъ ходатаю Храмову по дѣлу осушенія луговъ.

Высочайше утвержденное 14 іюля 1864 г. положеніе о начальныхъ народныхъ училищахъ узаконило и упорядочило существующія школы. Для завѣдыванія ими попечителемъ округа П. Д. Шестаковымъ 17 октября 1866 г. былъ открытъ Казанскій Губернскій Училищный Совѣтъ въ составѣ предсѣдателя архіепископа Аванасія (9 ноября 1866 г. уволенъ на покой), и д. губернатора Ем. Андр. Розова, членовъ отъ земства профессоры

А. М. Бутлерова и Арк. Ив. Якобіа, директора Ос. Ант. Имшенника и съ Высочайшаго соизволенія приглашеннаго знатока инородческаго просвѣщенія проф. Н. И. Ильминскаго и безвозмезднаго дѣлопроизводителя Н. В. Разумова (секретаря консисторіи). Въ 1867 г. былъ организованъ и Уѣздный Училищный Совѣтъ въ составѣ избраннаго предсѣдателя о. М. М. Зефирова (потомъ проф. университета), представителей земства священниковъ с. Каймаръ Ив. Ив. Арнольдова и Тарлашъ Павла Ал. Дульцинскаго, штатнаго смотрителя уѣзднаго училища и исправника (Ловейко). Послѣ священниковъ Арнольдова и Дульцинскаго были избраны профессоръ Д. А. Корсаковъ и А. И. Якобіи. Общій подъемъ духа, тѣсное единеніе лучшихъ представителей дворянства и духовенства съ выдающимся педагогомъ П. Д. Шестаковымъ и настойчивыя поощренія новаго Предсѣдателя Губернскаго Училищнаго Совѣта архіепископа Антонія (съ 9 ноября 1866 г. до введенія новаго «Положенія объ училищахъ» 1874 г.) быстро двинули впередъ учебное дѣло. Архіепископъ Антоній и губернаторъ Н. Я. Скарятинъ печатали при журналахъ Учил. Совѣта списки усердныхъ и нерадивыхъ наставниковъ въ «Извѣстіяхъ по Казанск. епархіи» и «Губернскихъ Вѣдомостяхъ». Болѣе подробныя свѣдѣнія см. въ «Земской Недѣлѣ» за 1916 г. по поводу 50-лѣтія Губернск. и Уѣздн. Училищныхъ Совѣтовъ. Въ 1867 г. въ журналѣ Учил. Совѣта отмѣчена Алатская школа, а въ 1871 г. по особому усердію Губ. Уч. Совѣтомъ отмѣченъ наставникъ ея о. Измаиловъ. Онъ безвозмездно занимался по всемъ предметамъ до 1878 г. Съ 1878 г. по 1879 г. учительствовали неполучавшіе дьяконскаго жалованья дьяконы К. А. Михайловъ и М. П. Ивановъ со своими женами. До 1907 г. о. Измаиловъ состоялъ законоучителемъ и съ 1891 по 1905 г.—попечителемъ училища. До 1897 г. оно помѣщалось бесплатно въ его домѣ, потомъ—временно въ домѣ крест. К. Ахманова и, наконецъ, въ 1902 г. было построено настоящее зданіе. 5 сент. 1911 г. училище преобразовало въ двухклассное, и опять часть учащихся стала помѣщаться на квартирѣ у старшины Мишанина. Кромѣ означенныхъ лицъ, учительствовали Кузнецовъ, Чекинъ, Ураевскій, М. П. Яковъ—Никитина, а теперь К. Г. Орловъ, М. А. Иларіоновъ и А. Д. Дикунновъ. Изъ учащихся болѣе извѣстны покойные свящ. И. О. Бажановъ и Н. И. Мольковъ. Учащихся 53 м. 15 д.



Учащиеся Алатскаго училища во главѣ съ пѣстуномъ его — прот. П. Л. Измайловымъ.

При содѣйствіи о. Измайлова были открыты земскія училища въ приходѣ: *Алань-Бексерское* въ 1887 г., *Топкинское* 1889 г. и *Мало-Алатское* 20 октября 1897 г. Первое помѣщается въ прекрасномъ земскомъ зданіи, постр. въ 1903 г. послѣднее — въ 1902 г., Топкинское пока помѣщается въ наемномъ помѣщеніи. Въ Алань-Бексери учительствуетъ изъ 1 выпуска Казанской женской учительской школы А. П. Ефимова и Васильева, учащихся 54 м. 13 л., въ Топкинѣ — В. С. Горбуновъ, 20 м. 4 д. и М. Алатахъ — мужъ и жена Патрушевы, 44 м. 30 д.; попечитель И. А. Бажановъ.

Среди обезпеченныхъ земскихъ училищъ прихода грустное чувство вызываетъ *Мало-Починковская ц.—пр. школа*, исторія которой полна лишей. Сначала она была открыта въ д. Байчугѣ. Эта деревня находится въ 15 в. отъ приходскаго храма, съ трехъ сторонъ окружена мусульманскими деревнями и находится въ татарской Атнинской волости, съ четвертой — находится гнѣздо бѣгунства — два Починка. Грамотныхъ на 56 дв. было 4 чел. Открыть школу было нелегко и еще труднѣе содержать.

что подробно выяснено въ «Земской Недѣлѣ» за 1915—1916 г. по поводу 25-лѣтія перваго учителя М. А. Иларіонова.

Въ 1898 г. Уѣздное Отдѣленіе исходатайствовало у Епарх. Совѣта 250 р. на постройку собственнаго зданія. Но, конечно, этой суммы было недостаточно и потребовалась помощь населенія Байчуги. Послѣднее отъ кого-то узнало, что земство вѣщаетъ съ нихъ сборы наравнѣ съ другими, при постройкѣ земскихъ зданій не требуетъ отъ населенія пособій; вслѣдствіе этого, не смотря на сочувствіе къ школѣ, байчугинцы не дали пособія. Школа была переведена въ соседній М. Починокъ. Въ *Байчугѣ* же было открыто *земское училище* и съ 1900 г. начались занятія. Въ 1914 г. учит. В. Н. Скамницікй 35 м. 10 л. Въ Починкѣ было построено зданіе болѣе сносное, чѣмъ Байчугинская изба. Но особенно скрашивало жизнь школы теплое, участливое отношеніе къ ней о. уѣзднаго наблюдателя Е. Θ. Сосунцова. Какъ весеннее солнышко, онъ согрѣвалъ ее, вызывалъ ростъ ея, смѣчалъ тягостную, необезпеченность и нужду во всемъ, равно вызывалъ сочувствіе земцевъ къ церк.—прих. школамъ. Благодаря такому ободренію, Иларіоновъ составлялъ съ Починковцами какъ бы одну семью. Не смотря на то, что М. А. получалъ въ Починкѣ всего только 10 р. въ мѣсяцъ, онъ проучительствовалъ въ ней 10 л. и награжденъ серебряной медалью. По смерти отца ему пришлось въ 1907 году перейти въ Алатское училище, вести домашнее хозяйство и обрабатывать свою землю. Но какъ будто лишенія онъ привезъ съ собой, въ декабрѣ 1914 г. получилъ вмѣстѣ съ земскими учителями 300 р. добавочныхъ за свыше 20-лѣтнюю службу, но... черезъ 1½ мѣсяца оказалось, что его 17-лѣтнія вытарства въ ц.-пр. не зачитаются, и деньги потребовали обратно... Мало-Починковская школа стремилась смягчить эту горечь своего любимаго релігіознаго сахара-учителя, поднеся ему при празднованій 25-лѣтія икону св. арх. Михаила, причѣмъ по порученію Отдѣленія свящ. А. К. Кулясовъ привѣтствовали его. Послѣ М. А. учительствуетъ питомца 1 выпуска женской учит. школы Н. А. Раева, учащихся 24 м., 3 д. Дочь Н. К. — Ант. Фл. Раева открыла въ 1912 г. въ д. *Бирляхъ частное училище*, при сочувствіи населенія и чуткой отзывчивости и поддержкѣ А. Н. Боратынскаго; наемное помѣщеніе въ 1914 г. не могло вмѣстить всѣхъ желающихъ учиться.

Громадный ростъ земскаго школьнаго строительства поставилъ М. Починковскую школу опять въ жалкое положеніе: среди земскихъ дворцовъ она оказалась убогой лачужкой. Но при дороговизнѣ строительныхъ матеріаловъ, рабочихъ рукъ и тщательности работъ подѣ указаниями выбранныхъ въ члены школьнаго попечительства крестьянъ М. Г. Балыкова и И. Т. Буканова полученныхъ 450 р. на расширеніе и ремонтъ помѣщенія школы не хватило, и строители вошли въ неприятные долги. Вообще весьма тернисты условія дѣятельности учащихся и завѣдующихъ школами.

19 сентября 1914 г. чрезъ школу выдано родителямъ учащихся 1100 яблоной, 100 вишенъ, 430 куст. смородины и 430 к. малины. Попечитель врачъ Е. М. Калачниковъ.

Грамотность сохраняется болѣе среди занимающихся торговлей и ремеслами, среди занимающихся *однимъ* земледѣліемъ, кажется, никто не получаетъ газетъ и журналы и ограничивались картинками и «численниками» на стѣнахъ и писаньемъ писемъ солдатамъ. Исключеніе составляетъ бывшій бѣгунскій «отецъ Николай» — кр-тъ М. Я. Ефимовъ-Панковъ, тотъ «не отъ міра сего человекъ», не смотря на затруднительность содержанія семьи и слабое здоровье, выписываетъ каждую новинку изъ народныхъ изданій, стараясь помочь вышккольному образованію народа.

Въ Алатахъ намѣчено открытіе въ будущемъ земскую мастерскую и высшее начальное училище.

Не говоря уже про то, что нѣмцы гораздо болѣе надѣются на мирное завоеваніе Россіи благодаря темнотѣ ея населенія, чѣмъ на вооруженное, необходимость мастерской и высшаго училища видна изъ выше сказаннаго о прошломъ Алатахъ: изъ-за отдаленности отъ Казани (въ 50 в.) здѣсь издавна создавался центръ Алатской «други» (округи) радіусомъ около 25 в., въ 50 в. отъ существующихъ высшихъ училищъ въ Арскѣ и Казани, и въ 32 в. отъ предположенныхъ — въ с. Ключахъ и Чепчугахъ, Казанск. у. и Моркахъ, Царевкокшайск. у. Изъ-за непосильной дороговизны содержанія учащихся въ Казани дѣтей, дороговизны поводовъ и неудобства дорогъ полученіе дѣтьми сельскихъ жителей средняго образованія становится невозможнымъ. Централизація просвѣщенія, кромѣ того, вредно обезличиваетъ учащихся, отрывая ихъ отъ жизни и природы. При составленіи сѣти училищъ въ 1915 г. школьный отдѣлъ Казанск. уѣздн. земск. управы руко-

водствовался количествомъ низшихъ училищъ въ каждомъ районѣ высшаго училища, а къ програничному пункту — Алатамъ отнесъ лишь школы одной *своей* части Алатской «округи», не принимая во вниманіе другую часть, находящуюся въ Царевкокшайск. у. и все окрестное татарское населеніе. Какъ уже было установлено трудами Перваго Общеземскаго Съезда по народному образованію въ 1911 г., торговое и ремесленное населеніе убѣждается въ осязательной пользѣ просвѣщенія гораздо скорѣе земледѣльческаго; вслѣдствіе этого занимающіеся всюду торговлей плохіе земледѣльцы окрестные татары сознаютъ необходимость высшаго училища болѣе даже русскихъ, только опасаются русификаціи; поэтому, напр., сосѣдній ахунъ, мѣстной историкъ Х. М. Габяшевъ, участникъ всероссійскаго мусульманскаго съезда въ 1914 г. и членъ духовнаго собранія, въ волостномъ попечительствѣ въ 1915 г. заявлялъ о необходимости открытія высшаго училища, а для успокоенія недовѣрчивыхъ татаръ — особаго при немъ татарскаго общежитія. Православному духовенству вполне достаточно трудовъ по упорядоченію своей приходской жизни, по борьбѣ съ неврѣемъ, этимъ общимъ врагомъ всѣхъ религій; такъ что въ интересахъ всего населенія желательно скорѣйшее удовлетвореніе запросовъ его путемъ открытія въ Алатахъ высшаго училища и земской мастерской для объединенія ихъ затѣмъ въ среднее профессиональное учебное заведеніе ради подъема общаго развитія и благосостоянія здѣшняго края.

VI. Церковно-приходское попечительство открыто въ 1869 г. Первымъ предсѣдателемъ его 1869—1880 г. былъ сдужившій сначала волостнымъ писаремъ, а потомъ старшиной лѣсопромышленникъ М. І. Одинцовъ, а затѣмъ до сего времени его шуринъ Илья Алексѣевъ. Бажановъ, крестникъ мѣстнаго священника Спизанова и дочери другого священника Карадуванскаго. О дѣятельности попечительства за 1869—1915 г. было напечатано въ «Извѣстіяхъ» за 1915 г. по поводу 35-лѣтія предсѣдателя его П. А. Бажанова.

Съ 1875 г. состоитъ членомъ попечительства кр-тъ Ив. В. Бѣдотловъ; остальные члены кр-не: Ст. Д. Даниловъ, Гр. Тр. Соколовъ, Дм. Сем. Козловъ, В. Михайловъ, Сп. Игнатьевъ, а по его смерти С. Степановъ.

Вѣншее и внутреннее благолѣпіе храма создано попечительствомъ совмѣстно съ церковными старостами; послѣдній капитальный ремонтъ произведенъ въ 1914 г.

Въ тяжелыя годы неурожаевъ и войнъ предсѣдатель попечительства, настоятель, церковный староста и нѣк. члены принимали участіе въ благотворительной помощи населенію волости. Такъ, напр., 28 іюля 1914 г. волостнымъ сходомъ они были избраны въ составъ волостного попечительства, въ послѣднемъ 1 августа 1914 г. были избраны предсѣдателемъ—членъ Государств. Думы И. А. Бажановъ и дѣлопроизводителемъ—свящ. А. К. Кулаковъ, за отлучками въ Думу предсѣдателя—заступающимъ его мѣсто—врачъ Е. М. Калачниковъ. Составъ попечительства очень напоминаетъ помѣщенную на 17 стран. группу. Къ 1 марта 1916 г. попечительство, совмѣстно съ волостнымъ правленіемъ, имѣло въ своемъ вѣдѣніи около 1000 семействъ призванныхъ и болѣе 300 человекъ бѣженцевъ.

Съ 1 сентября 1915 г. ц.-пр. попечит. Совѣтъ предоставилъ квартиру съ отопленіемъ, а до выдачи казеннаго пайка—содержаніе одной семьѣ бѣженцевъ, затѣмъ еще одной семьѣ бѣженцевъ и одному семейству призваннаго, не смотря на то, что дрова къ 1 марта 1916 г. поднялись до 12 р. сажень.

Отдѣлъ Казанскаго общества трезвости, какъ и другіе въ Казанск. г., былъ безсиленъ бороться со страшной эпидеміей пьянства и хулиганства до спасительнаго запрещенія продажи спиртныхъ напитковъ.

VII. О кладбищахъ. До заселенія Алаты русскими здѣсь было татарское кладбище; одинъ изъ надгробныхъ памятниковъ представленъ въ музей общества археологій при университетѣ.

При заселеніи Алаты русскими, кладбище было около храма. Потомъ было отведено на полпути къ Потонихѣ въ 1 в. отъ села. В. Л. Фомичевымъ на немъ была построена часовня-усыпальница. Въ 1914 г. кладбище обнесено деревянной изгородью, а въ 1915 г. — засажено деревьями. Болѣе замѣчательный памятникъ поставленъ на могилѣ убитаго 26 апрѣля 1915 г. въ Галиціи мѣстнаго уроженца, георгіевскаго кавалера, шт.-капитана Н. И. Молькова.

Другое кладбище въ дер. Алаты-Бексеръ находится при построенной въ 1778 г. по разрѣшенію Высокопреосвященнаго Веніамина часовнѣ. Въ 1914 г. ограда поправлена, а часовня усердіемъ мѣстныхъ крестьянъ Тих. Абрамова и нѣк. др. приведена въ должное благолѣпіе.

VIII. Статистическія свѣдѣнія о движеніи народонаселенія прихода по десятилѣтіямъ.

Г о д ы.		Число дворовъ.	Прихожанъ.		Родившихся.		Бракотв.	Умершихъ.	
			м.	ж.	м.	ж.		м.	ж.
1781	Арскаго у. (кромя д. Бексеръ).				32	30	22	44	34
	Царевококшайскаго у.				3	6	3	—	3
1794	Казанскаго уѣзда				40	39	26	39	41
	Царевококшайскаго у.				5	7	2	—	2
1804	Казанскаго уѣзда				62	44	21	36	25
	Царевококшайскаго у.				4	5	3	3	4
1814	Казанскаго уѣзда				59	44	15	30	35
	Царевококшайскаго у.				8	11	3	5	5
1824	Казанскаго уѣзда				66	68	33	54	48
	Царевококшайскаго у.				8	7	3	6	9
1834	Казанскаго уѣзда	415	1354	1558	97	57	18	41	32
	Царевококшайскаго у.	28	112	119	15	14	10	2	5
1844	Казанскаго уѣзда	449	1369	1509	77	85	34	46	52
	Царевококшайскаго у.	9	35	28	4	1	1	4	2
1854	Казанскаго уѣзда	367	1415	1622	86	91	24	72	65
	Царевококшайскаго у.	9	26	28	2	3	1	1	1
1864	Казанскаго уѣзда	406	1552	1710	126	96	35	110	80
	Царевококшайскаго у.	11	38	49	2	7	—	3	3
1874	Казанскаго уѣзда	408	1638	1788	114	123	29	73	74
1884	Казанскаго уѣзда	613	1784	2040	113	120	46	59	73
1894	Казанскаго уѣзда	686	1900	2201	109	129	54	112	113
1904	Казанскаго уѣзда	766	2175	2296	137	138	49	83	96
1914	Казанскаго уѣзда	802	2309	2450	146	146	41	100	86

II.

Село Александровка (Толнамась).

Это село подтверждает громадное значение описаний для истории местного края. В №№ 7—10 «Церковных Вѣдомостей» за 1915 г. статья «О страховомъ дѣлѣ духовнаго вѣдомства» убѣждает, что отъ «несчастнаго случая» (т. е. пожара) въ постоянно горящей соломенной деревнѣ трудно уберечься; вѣдь даже цѣлые города дѣлались жертвой огненной стихіи. Страховой Отдѣлъ отчасти смягчаетъ горечь бѣды и при его помощи опять «выростаеъ храмъ Божій»... Но цѣнные въ историческомъ отношеніи документы не можеть возстановить и Страховой Отдѣлъ... Пожаръ церкви с. Александровки въ ночь на Рождество Христово 1914 г. уничтожилъ такіе первоисточники (благодаря церковно-археологическому Обществу) по ихъ использованию для настоящаго описанія.

I. О храмѣ. Исторія храма и села становится ясней по слѣдующей надписи на оборотной сторонѣ полотна сгорѣвшей 24 декабря 1914 г. иконы преподобнаго Александра Свирскаго: „На іамъ пѣстомакъ мѣтѣ зачѣлахъ сеантѣа Александръ иканоничъ свѣчинъ і оупѣлахъ по желанію ікоемъ всѣ шное совершити тогда ігетъ ектѣтѣ шобраза патрѣна егѣ написати приказалъ свѣжителю ікоемъ филіаъ ідиніъ іаупі маіа іе дна“.

Вполнѣ совпадаетъ съ этой надписью слѣдующая выкопировка: «Выкопировка съ плана Казанской губерніи и уѣзда дачи села Троицкаго, Александровка тожъ, что была пустошь Наурисъ владѣнія генералъ-маіора и кавалера А. И. Свѣчина, а нынѣ статскаго совѣтника графа А. Е. Комаровскаго»...

Ключъ къ исторіи перваго храма и объясненію названія села (Александровка) полученъ; мѣстному историку остается взять «Указатель къ исторіи Россіи» С. М. Соловьева и найти слово

«Свѣчинъ». Въ 1 главѣ 26 тома «Исторіи» говорится: «подполковникъ Свѣчинъ, посланный (въ 1763 г.) въ Казанскую губернію для осмотра дубовыхъ лѣсовъ, доносилъ: опредѣленные къ новокрещенымъ защитники и ихъ подчиненные, вмѣсто защиты, разоряютъ новокрещенъ взятками и поборами»... Въ 3 главѣ 25 тома отмѣчается, что Свѣчинъ доносилъ Сенату, «что государственные крестьяне терпятъ обиды и разоренія отъ вальдмейстеровъ, канцелярій и отъ посылаемыхъ по разнымъ дѣламъ чиновниковъ»...

Въ 1774 г. полковникъ Свѣчинъ принималъ участіе въ защитѣ Казани отъ Пугачева¹⁾. На основаніи приведенныхъ историческихъ данныхъ можно сдѣлать заключеніе, что Александръ Ив. Свѣчинъ принялъ участіе въ судьбѣ новокрещенныхъ, около нихъ поселилъ на пустоши Наурисъ своихъ крестьянъ изъ разныхъ помѣстій и въ 1788 году построилъ церковь. Но черезъ 70 лѣтъ этотъ первый деревяннй храмъ отъ неосторожной топки печи сгорѣлъ.

О построеніи втораго храма сохранилась слѣдующая грамотанная грамота отъ 15 июня 1842 года за № 3003:

«Божію милостію, смиренный Владиміръ Архіепископъ Казанскій и Свіяжскій. По благодати, дару и власти Всевятаго и Животворящаго Духа, даннѣй Намъ отъ самаго Великаго Архіерея Господа нашего Іисуса Христа, чрезъ святыхъ и священныхъ Его Апостолы и ихъ намѣстники и преемники слушали Мы прошеніе помѣщика, Дѣйствительнаго Статскаго Совѣтника Кирилла Яковлевича Тюфяева, въ коемъ, изъявляя, что въ имѣніи его, Казанскаго уѣзда, въ селѣ Александровкѣ, церковь деревяннаго зданія, сего 1842 года февраля 9 дня сгорѣла, вмѣсто которой онъ желаетъ построить на время новую деревянную церковь въ томъ же самомъ наружномъ видѣ и пространствѣ, на оставшемся отъ сгорѣвшей церкви каменномъ фундаментѣ, просили на это нашего дозволенія и благословенія. По справкѣ въ Казанской Консисторіи оказалось: 1) Существовавшая съ 1788 года въ селѣ Александровкѣ церковь Живоначальныя Троицы съ придѣломъ

¹⁾ М. Пинегинъ. Казань въ ея прошломъ и настоящемъ 1890 г. 221 стр.

теплымъ въ имя Казанскія Божія Матери и церковною утварю, какъ изъ донесенія мѣстнаго Благочиннаго видно, сгорѣла сего 1842 года февраля 9 числа. II При оной церкви по штату положено быть: священнику 1, дьячку 1 и пономарю 1: а въ 1814 году прибавленъ диаконъ, который и состоитъ на лицѣ. III Прихожанъ въ селѣ Александровкѣ Полковника Павла Кирилловича Тюфяева дворовыхъ людей и крестьянъ мужескаго пола «200». Г. Дѣйствительной Статской Совѣтницы Анны Семеновны Тюфяевой дворовыхъ людей 5. Въ приходскихъ деревняхъ: 1. Казанбашахъ помѣщика Горгалова дворовыхъ людей и крестьянъ 44. 2) Анайиной-Гарь Удѣльныхъ крестьянъ 67. Ясашныхъ 63.—3) Верхняго Азяка изъ татаръ старокрещенныхъ 143. 4) Нижняго Азяка изъ татаръ старокрещенныхъ 83.—5) Явашъ изъ татаръ новокрещенныхъ и военныхъ 109, а всего 714 душъ. Полагая по 4 души во дворъ, составитя 178 дворовъ 2 души. IV При сей церкви усадебной земли 1600 квадратныхъ сажень, пашенной 33 десятины, на которую плана и межевой книги не выдано, причтъ оную землю не владѣть, а, вмѣсто оной, получаетъ отъ помѣщика Тюфяева отсыпного ржаного хлѣба священникъ 14 четвертей 4 четверика, диаконъ 7 четвертей 4 четверика, причетники по 5 четвертей и 4 четверика: отъ обывателей же приходскихъ деревень получаетъ причтъ руги съ вѣнца по одной четверику ржи и ярового хлѣба. На содержаніе причта отъ помѣщика Тюфяева производится денежнаго положенія священнику 60 рублей, диакону 38 руб., причетникамъ двоимъ по 26 руб., каждому ассигнаціями. Посему Мы благословляемъ: Помѣщику, Дѣйствительному Статскому Совѣтнику Кириллѣ Яковлевичу Тюфяеву построить въ имѣніи его, Казанскаго уѣзда въ селѣ Александровкѣ, вмѣсто прежней сгорѣвшей, новую деревяннаго зданія на каменномъ фундаментѣ церковь во имя Святыя Живоначальныя и нераздѣльныя Троицы, по утвержденному мною проѣзту, составленному здѣшнимъ Г. Губернскимъ Архитекторомъ Петонди, съ Высочайше апробованныхъ чертежей Архитектора Тона, для постренія церквей—съ тѣмъ, чтобы оная церковь заложена была по церковному чинположенію, и устроена на томъ же самомъ мѣстѣ, гдѣ существовала и прежняя сгорѣвшая церковь, и въ томъ-же наружномъ видѣ и пространствѣ; а по построеніи убрана иконостасамъ св. иконами и прочимъ церковнымъ благолѣпьемъ, какъ правило святыхъ Отецъ

и церковные уставы повелѣвать, по подобію прочихъ Грекороссійскихъ церквей, святія иконы написаны-бы были самымъ искуснымъ мастерствомъ по греческому обыкновенію, а не по раскольнически. Престоль въ алтарѣ устроить по силѣ указа Святейшаго Правительствующаго Синода 1734 г. Сентября 13 дня пропорціально, а именно: въ вышину аршинъ шести вершковъ, въ ширину аршинъ чѣтырехъ вершковъ, а жертвенникъ по мѣрѣ алтаря, и поставитъ на востокъ, какъ и престоль, и все причлествующее къ освященію той церкви изготovitъ, и чтобъ церковные сосуды были не премѣнно серебрянные, алтарныя одежды, священноцерковнослужительскія облаченія имѣли шелковыя, и книги всего церковнаго круга удовольствована-бы была новоправленными, и тѣ книги на имя той церкви надписать. И когда та церковь будетъ построена, и все причлествующее къ освященію оной изготвлено, тогда Благочинному описавъ съ достовѣрнымъ свидѣтельствомъ, прислать оную опись къ намъ при доношеніи. А ежели оная церковь построена будетъ не по силѣ Святыхъ отецъ правилъ, или въ чемъ-либо противъ вышписаннаго удовольствована не будетъ, то и на освященіе оной дозволенія отъ насъ не послѣдуетъ. По построеніи же храма, грамоту сію хранить въ ономъ навсегда съ церковными документами. Дана сія храмосданная грамота, рукою нашею подписанная, и печатію нашего утвержденная въ Богоспасаемомъ градѣ Казани лѣта отъ мірозданія 7350 отъ Рождества 1842 года Іюня въ пятой надесять день.

Второй храмъ во имя Св. Троицы съ придѣломъ въ честь Казанской иконы Божіей Матери можно назвать возстановленіемъ перваго «въ наружномъ видѣ и пространствѣ». Онъ тоже сгорѣлъ отъ неосторожной топки печи и тоже черезъ 70 л. Изъ-за ночной темноты и удушливаго дыма о. Н. Н. Физантропову съ псаломщикомомъ удалось спасти съ придѣльнаго престола Св. Антиміевъ, дарохранительницу и напрестольный крестъ, иконы придѣльнаго иконостаса: Спасителя, Казанской Божіей Матери, Скорбящей Божіей Матери и св. Іоанна Богослова, стѣнные образа—преп. Серафима Саровскаго чудотворца, свят. Николая, Архистратига Михаила, двудесятихъ праздниковъ, плаццину; двое хоругвей; изъ главнаго храма: закліросныя иконы Св. Троицы и Покрова Пресвятой Богородицы и икону преп. Іоанна Многострадалнаго Кіево-Печерскаго.

Пожаръ длился почти всю ночь. Остался только каменный фундаментъ. Храмъ былъ застрахованъ за 5500 рублей.

Въ церковной оградѣ имѣются могилы съ памятниками. На одномъ могильномъ камнѣ можно видѣть надпись: «здѣсь погребено тѣло Дѣйствительнаго Статскаго Совѣтника и Кавалера Кирилла Яковлевича Тюфяева. Родился 10-го марта 1778 года. Скончался 22 Декабря 1844 года». (Это храмоздатель бывшій Вятскій Губернаторъ). На другомъ: «Здѣсь погребено тѣло младенца Екатерины дочери Капитана Ивана Кирилловича Тюфяева, родившейся и скончавшейся 1843 году». На третьемъ: «подъ симъ камнемъ погребено 1803 года Сентября 12 дня тѣло убиеннаго Тобольской губерніи города Енисейска мѣщанина Николая Алексѣева Мясникова, слѣдовавшаго въ монашескомъ одѣяніи изъ Ростовскаго Яковлевскаго Монастыря до отечества для полученія отъ своего общества увольненія по желанію его въ принятіе иноческаго чина» (дальше камень обгрызанъ такъ, что нельзя прочесть оставшихся буквъ).

По народному преданію, мѣщанинъ этотъ убитъ былъ въ лѣсу какимъ-то татаринномъ, который изъ пояса убиеннаго сдѣлалъ себѣ шапочку, по которой и признали убійцу. На поясѣ была вышита Ангельская пѣснь: «Свѣтлый Боже». Вышитыя буквы татаринномъ были, вѣроятно, приняты за узоръ. Нашли тѣло, по указанію убійцы, чрезъ три мѣсяца послѣ совершенія преступленія. Тѣло было нетлѣнно. Народное преданіе связало имя этого убиеннаго съ особыми чудесами; и нынѣ народъ вѣритъ въ чудодѣйственную силу веригъ его, хранящихся въ церкви. Вериги надѣвають, въ надеждѣ получить исцѣленіе, отъ разныхъ недуговъ, а могильный камень его грызутъ съ увѣренностію, что это помогаетъ отъ зубной боли. Память убиеннаго читается 29-го Іюня (вѣроятно, день смерти), когда бываетъ большое стеченіе народа, который служить панихиды по убиенномъ.

II. О приходѣ. Какъ уже отмѣчено, названіе свое село Александровка получило отъ тезоименитаго святого основателя села — Александра Ив. Свѣчина — преп. Александра Свирскаго. Второе названіе «Толномасъ» дано селу сосѣдними татарами по составу первыхъ поселенцевъ. Крестьяне выведены на земли, принадлежавшія Азяговскимъ крещенымъ татарамъ, изъ губерній Тульской, Пензенской, Рязанской и Новгородской. Между этими

переселенцами изъ разныхъ мѣстъ не было взаимнаго пониманія, согласія, толку, почему татары и назвали ихъ *безтолковыми* (тат. *толномас*, *толмасы*), кромѣ того, говорятъ, одинъ изъ помѣщиковъ заставлялъ безъ толку производить посадку деревьевъ парка. Другіе татары даютъ иное объясненіе: по дорогѣ изъ Азякъ въ Апазово шель проповѣдникъ и на мѣстѣ, гдѣ теперь находится село, подъ *таловымъ* деревомъ совершилъ *намас* (молитву). По той или другой причинѣ, но татары село называютъ не Александровка, а Толнамасъ.

Село находится на с.—в. отъ Казани, въ 80 в. отъ нея, въ 7 в. отъ Сибирскаго тракта (Арской дороги) по прямому направленію къ западу и въ 10 в. отъ почтовой станціи Метески, по направленію къ с.—западу.

Съ западной и сѣверной сторонъ оно окружено рѣчкимъ хвойнымъ лѣсомъ и дѣлится на двѣ части протекающей вдоль села рѣчкой Уткой, берущей начало за 4 в. отъ села изъ двухъ лѣсныхъ ключей, изъ которыхъ одинъ находится въ сѣверной, а другой въ сѣверо-западной сторонѣ отъ села. Мѣстоположеніе ровное.

Изъ церковныхъ документовъ видно, что потомъ Александровка перешла, повидимому, къ дочери Александра Ив. Свѣчина; 1 Іюня 1796 г., подъ № 3 въ книгѣ о бракахъ значится: «Вотчины госпожи надворной совѣтницы Катерины Александровны Вельяминовой сочетался законнымъ бракомъ крестьянинъ ея отрокъ»...

Въ 1826 г. с. Александровка значится вотчиной господъ Вельяминовыхъ (метр. кн. 1826 г. № 7). Изъ храмозданной грамоты видно, что потомъ Александровка перешла къ Тюфяевымъ. Съ 1857 г. значится собственностию помѣщика графа А. Е. Комаровскаго, продавшаго въ 1892 г. имѣніе при селѣ Александровкѣ надв. сов. Вл. Александр. фонъ-Гленъ.

Какъ видно изъ храмозданной грамоты, къ приходу с. Александровки принадлежали: 1) д. *Казанбашъ* помѣщика Горгалова, 2) *Апайкина Гарь*, 3) *Верхній Азякъ*, 4) *Нижній Азякъ* и 5) *Іявашъ*. Казанбашъ находится при началѣ р. Казанки (Казанбашъ, по-тат. *голова*). Основаніе деревни относится къ XVIII в., крестьяне въ нее перемѣнены И. К. Горгаловымъ изъ Нижегородской губерніи. Въ числѣ крестьянъ были закрѣпощенные шляхтичи, которые, исходатайствовавъ освобожденіе отъ крѣпостной за-

висности, выселились и основали *Четыре двора* (*Каменскъ заводъ*). Въ 50 годахъ Г. И. Горталовъ изъ Казанбашъ переселилъ крестьянъ въ свою *Гавриловку*, а въ 1873 г. остальныхъ, такъ что въ Казанбашъ остались только заводъ и усадьба. О владѣльцѣ Казанбашъ, а потомъ Гавриловки, Гавриилъ Иван. Горталовъ напечатаны интересныя воспоминанія проф. Д. А. Корсакова въ «Историческомъ Вѣстникѣ» за 1911 г. У чисто русскаго хлѣбосола Г. И. бывали при ревзвѣзхъ епархіи Владыки, былъ будто бы въ Казанбашъ знаменитый естествоиспытатель Александръ Гумбольдтъ при проѣздѣ въ 1829 г. для обследованія Нижняго и Средняго Урала, Алтая и Среднеазиатскихъ владѣній, и даже, по словамъ Корсакова, воспользовались его широкимъ хлѣбосольствомъ разбойники Быковъ и Чайкинъ. Вообще этотъ «свѣтскій архіерей» былъ въ этой мѣстности, какъ гостепримный Авраамъ. Гавриловка и Четыре двора въ 1900 году образовали съ Апайкиной Гарью самостоятельный приходъ. Озяки арской дороги упоминаются въ грамотѣ Царя Алексѣя Михайловича 1667 г. по тяжбѣ о землѣ новокрещенныхъ. Явашъ (я—название рѣчки, башъ—ея начало). Эти крещеные татары отпали въ 1871 г.

III. О причтѣ. Какъ видно изъ храмозданной грамоты, съ 1788 по 1814 годъ причтъ состоялъ изъ священника, дьячка и пономаря, съ 1814 г. по 1 мая 1845 г. былъ еще диаконъ; по указу Св. Синода отъ 4 мая 1885 года по штату 5 класса—одинъ священникъ и одинъ псаломщикъ.

Судя по подписямъ въ метрическихъ книгахъ первымъ священникомъ былъ Петръ Егоровъ съ 1789 по 1795 г. 2) Аванасій Васильевъ 1796—1797 г. 3) Филиппъ Родіоновъ 1798—1825 г. Какъ видно изъ вѣдомостей о церкви, 25 января 1839 года Анатолиемъ Арх. Симбирскимъ произведенъ во священника окончившій курсъ въ Казанской духовной семинаріи пономарскій сынъ Теодоръ Васильев. Малицкій и прослужилъ до 1859 г. Съ 26 іюля 1859 г. Съ 26 іюля 1859 г. по 1885 г. былъ священникомъ окончившій курсъ въ Каз. семинаріи Дм. Ив. Ивановъ. Въ «Извѣстіяхъ» за 1870 г. ему и свящ. с. Хотни Ѳ. Н. Сосунцову объявлена благодарность за опосрививаніе. И, наконецъ, съ 28 января 1885 года—Николай Никол. Филантроповъ, тоже окончившій курсъ семинаріи, зять о. Дим. Ив.; сначала былъ слѣдователемъ, а потомъ съ 1911 г.—благочиннымъ, въ 1913 г. награжденъ наперс-

нымъ крестомъ, 12 марта 1915 г. перемѣщенъ въ с. Сунгурово. 28 апрѣля 1915 г. назначенъ окончившій Казанск. дух. семинарію Николай Кроковскій.

Изъ *дьяконовъ* извѣстны только двое: Петръ Григ. Лепоринскій изъ низшаго отдѣленія Семинаріи, съ 25 сент. 1841 г. по 6 іюля 1844 г., и Вас. Мих. Пантеровскій, дьяческій сынъ, изъ высшаго отдѣленія Чебоксарскаго училища, съ 6 іюля 1844 г.—1847 г., съ 1847 г. по 1858 г. былъ на дьячковской вакансіи.

Дьячки: 1) Іоаннъ Емиліановъ, сынъ священника, изъ необучавшихся, съ 29 августа 1807 г. по 1846 г.; 2) Алексѣй Вас. Терпигоревъ, сынъ діакона, изъ низшаго уѣздн. отдѣленія Свияжскаго училища съ 25 окт. 1846 г. по 1857 г.; 3) въ должности дьячка священникъ Адр. Матв. Новиковъ, оконч. курсъ семинаріи 1857—1862 г.; 4) Гурій Никиф. Гиляровскій, сынъ священника, изъ низшаго отдѣленія семинаріи 1862—1867 г. 5) Теодоръ Егор. Аполлинариевъ, дьяческій сынъ, изъ высш. отд. Казанск. дух. училища, съ 20 сент. 1867 г. по 1876 г.

Пономари: 1) Іоаннъ Стеф. Флоринскій, сынъ діакона, изъ низшаго отд. семинаріи съ 19 дек. 1839 г. по 1843 г.; 2) Ив. Терент. Фаотрицкій, дьяческій сынъ, изъ низш. отд. училища съ 7 марта 1843 г. по 23 іюня 1844 г.; 3) Петръ Сем. Благотѣшенскій, дьяческій сынъ, изъ низшаго отд. училища съ 23 іюня 1844 г. по 20 марта 1845 г.; 4) Николай Теод. Аполлинариевъ, дьяческій сынъ, изъ высшаго отдѣленія Свияжск. училища, съ 20 марта 1845 г. по 19 мая 1862 г.; 5) Егоръ Андр. Перковъ, дьяческій сынъ, оконч. курсъ училища, съ 19 мая 1862 г. по 8 іюня 1878 г. Последній годъ числился и. д. псаломщика.

Псаломщики: 1) Николай Ил. Козьмьскій, изъ средн. отд. Чист. дух. училища, 1878—1879 г. 2) Петръ Аверъ. Троянскій, изъ низш. отд. семинаріи, съ 6 февраля 1879 г. по 15 апр. 1880 г.; 3) Ив. Петр. Соколовъ, изъ низш. отд. семинаріи, съ 15 апр. 1880 г. по 10 апр. 1885 г.; 4) Викторъ Ив. Красовскій, сынъ дьякона, изъ 1 кл. дух. училища, съ 8 мая 1885 г. по 9 авг. 1908 г.; 5) Леонидъ Александр. Рождественскій, сынъ діакона, изъ 1 кл. семинаріи 9 авг. 1908 г.—1912 г.; 6) Констант. Петр. Привичниковъ, сынъ мѣщанина г. Казани, изъ V отд. городск. училища, 1912—1914 г.

О священникахъ съ 1825 по 1839 г., дьяконахъ до 1841 г., дьячкахъ до 1807 г. и пономаряхъ до 1839 г. свѣдѣній нѣтъ, потому что метрическія книги велись священниками и ими одними подписывались, а прочіе документы сгорѣли въ пожаръ 1842 г., равно сгорѣли и метрики съ 1826 по 1841 г.

Содержаніе причтъ получалъ, какъ видно изъ храмозданной грамоты, отъ помѣщиковъ. Тюфяевъ отпускалъ ржаного хлѣба священнику 11 четв. 4 четверика, діакону — 7 четв. 4 четверика и причетникамъ по 5 четв. 4 ч.ка. Отъ крестьянъ — по 1 ч.ку ржи и ярового съ вѣнца. Отъ Тюфяева деньгами: священникъ 60 р., діаковъ 38 р. и причетники по 26 р. въ годъ ассигнаціями.

Въ настоящее время причтъ пользуется 33 дес. пахотной и 1600 кв. саж. усадебной земли, которую и заѣзжаетъ. Земля около домовъ хорошая. Казеннаго жалованья свящ. 300 р. и псаломц. 100 р. Отъ прихожанъ въ замѣтъ руги съ 231 ревизской души по 50 к. Добрыхотныхъ даяній около 110 р. въ годъ. Причтовое дома деревянныя удобныя.

Церковнымъ старостой на второе трехлѣтіе избранъ крестьянинъ с. Александровки Никифоръ Петровъ, человекъ трезвой жизни, пользующійся довѣріемъ и почтеніемъ прихожанъ.

IV. О прихожанахъ. Прежде, до 1871 г., приходъ состоялъ, кромѣ села, еще изъ деревень старокрещенныхъ и новокрещенныхъ татаръ: Явашъ, Верхняго и Нижняго Азяка въ 2 в. на юго-западъ, Турналей въ 14 в. и Березовки въ 8 в. на востокъ. Въ 1871 г. они отпали; а въ 1900 г. русскія деревни составили новый приходъ Апайкиной Гари.

Село Александровка состоитъ изъ русскихъ помѣщичьихъ крестьянъ, собранныхъ изъ разныхъ губерній. До сего времени еще окончательно не исчезли различія между ними: одни «акаютъ», другіе «окаютъ». Крестьяне занимаются единственно хлѣбопашествомъ и огородничествомъ, избѣгая отхожихъ промысловъ, по мнѣнію прихожанъ, развращающихъ человека. Вслѣдствіе чего по переписи 1897 г. не оказалось въ отлучкѣ ни одной семьи. Благодаря этому и пастырскимъ внушеніямъ, пьянство, гордость и грубость не замѣчаются среди нихъ. Большинство прихожанъ ежегодно говѣютъ, исповѣдываются и причащаются. Къ храму прилежны, къ духовенству почитательны. Передъ посѣвомъ ярового и озимого, передъ выгономъ скота служатъ всѣмъ обществомъ поле-

вые молебны; кромѣ молебновъ, служатъ на кладбищѣ панихиды. Кромѣ ходовъ со св. крестомъ по домамъ въ Рождество Христово и Крещеніе Господне, прихожане принимаютъ св. иконы во Св. Пасху и престольный праздникъ—Троицынъ день. Пьянство, какъ и вездѣ, возмущало мирное теченіе деревенской жизни.

V. О школахъ. Какъ упомянуто въ описаніи села Алатъ, общій подъемъ духа и настойчивыя поощренія Предсѣдателя Губернскаго Училищнаго Совѣта архіепископа Антонія во всѣхъ селахъ подвинули дѣло народнаго образованія. Мѣстный священникъ и прихожане-помѣщики добрыѣйшій народолюбецъ, предводитель дворянства Г. И. Горгаловъ и графъ Комаровскій въ 1871 году въ Александровкѣ открыли училище, а въ 1876 г. было встроено зданіе. Около 40% населенія прихода грамотны.

VI. Церковно-приходское попечительство, открыто въ 1894 г. Предсѣдателемъ состоитъ мѣстный крестьянинъ Григорій Феодоровъ.

VII. Кладбище расположено на довольно возвышенномъ мѣстѣ въ южной сторонѣ на разстояніи 1/2 в. отъ села. Въ болшинствѣ случаевъ сельскія кладбища производятъ неблагоприятное впечатлѣніе своей пустынностью. Здѣсь же мѣсто вѣчнаго упокоенія скрашиваютъ сосны, ели и березы. Оно обнесено довольно прочной деревянной оградой.

VIII. Статистическія свѣдѣнія о движеніи народонаселенія прихода.

Г о д ы.	Число дворовъ.	Прихожанъ.		Родившихся.		Враковъ.	Умершихъ.
		м.	ж.	м.	ж.		
1798	Документы сгорѣли въ 1842 г.	—	—	30	28	11	22
1808				25	27	7	30
1818				20	23	9	20
1828				19	22	15	40
1838				28	27	12	38
1848	—	—	35	38	13	35	
1858	263	932	1018	47	46	20	31
1868	244	990	1112	43	39	23	47
1878	160	551	810	39	36	15	45
1888	190	637	808	35	40	14	43
1898	240	703	823	33	32	11	48
1908	159	411	473	18	23	8	35
1914	138	348	383	21	16	12	19

III. Причтъ состоитъ изъ священника и псаломщика, получить содержанія отъ казны свящ. 300 р., псал. 100 р., отъ прихожанъ около 100 р. и 33 десятины земли; помѣщается въ церковномъ и арендованномъ у крестьянъ домѣ.

Священники: 1) Иоаннъ Петр. Соколовъ 1900—1902 г. 2) Петръ Вас. Брежневъ 1902—1907 г., 3) Павелъ Георг. Красновъ 1907—1909 г. и 4) Сергій Виктор. Лихачевъ съ 1909 г., сынъ протоіерея, оконч. курсъ Казанск. дух. семинаріи.

Псаломщики: 1) Александръ Александр. Богатовъ 1900—1914 г. и 2) съ іюля 1914 г. Евгений Никол. Ласточкинъ.

IV. Прихожане всѣ русскіе, весьма религіозны, исправно посѣщаютъ храмъ Божій, почитаютъ праздники и соблюдаютъ посты, говѣютъ и приобщаются св. таинъ въ Великомъ постѣ, принимаютъ чудотворныя иконы, служатъ общественныя и частныя молебны, ходятъ на «встрѣчу» Смоленской иконы Божіей Матери въ Казань, вообще вдали отъ города ихъ мало коснулась изнанка цивилизаціи.

Гавриловка и Четыре двора были помѣщичьи, Новыя Бимери—государственн. и Н. Чепчуги—удѣльные. Крестьяне на одну душу имѣютъ: въ селѣ и въ д. Гавриловкѣ по 3³/₄ десятины земли, д. Новыя Бимери 4 дес. и д. Четыре двора 3¹/₄ д. Весьма знаменательно, что это количество земли является какъ бы предѣльнымъ, излишекъ населенія, какъ изъ полного стагана, отливаются: такъ по послѣдней 10 ревизіи 1858 г. въ селѣ Казанбашъ и выселкѣ Гавриловка было 54 м. 70 ж., во время всеобщей переписи 1897 г.—52 м. 72 ж. и отсутствовало 4 м. 3 ж., въ 1906 г. 45 м. 54 ж., отсутствовало 9 м. 9 ж.; значитъ, за полстолѣтія деревня не увеличилась. Новыя Чепчуги по ревизіи 103 м. 95 ж., по переписи 138 м. 138 ж. и въ отлучкѣ 6 м. 6 ж. и къ 1 окт. 1906 г. 130 м. 118 ж., въ отлучкѣ 44 м. 44 ж. и Н. Бимери по ревизіи 81 м. 96 ж., отсутств. 1 м. 1 ж. и въ 1909 г. 122 м. 144 ж., отсутств. 12 м. 10 ж. При достиженіи предѣльнаго числа начинается вездѣ замѣчаться отливъ, особенно при отсутствіи кустарныхъ промысловъ и отраслей сельскаго хозяйства со значительной продуктивностью, какъ, напр., пчеловодство, садоводство, рыболовство и т. п. По тому же земскому изданію («Крестьянское землеуладніе») земля считается средней по качеству, а

III.

Апайкина Гарь (Новыя Чепчуги).

I. О храмѣ. Деревянный храмъ во имя свят. Николая построенъ въ 1900 году съ благословенія епископа Іоанна по плану архитектора Михайлова на средства царицынскаго купца Конст. Вас. Воронина, на пахотномъ полѣ, около истока р. Казанки, въ 50 саж. отъ казеннаго лѣса. Постройка была закончена въ одинъ 1900 годъ и вѣчала 5000 р. Храмъ освященъ 26 октября 1900 г. благочиннымъ о. П. Л. Ирмайловымъ, о. Н. Н. Филантроповымъ, г. Арска свящ. Вл. Ал. Смѣловымъ и с. Лызей—Ем. Ф. Филиповымъ. Храмозданной грамоты нѣтъ. Достопримѣчательностей не имѣется. Внѣшній видъ ничего замѣчательнаго не представляетъ. Внутренняя площадь храма 38 кв. саж. Колокольня въ связи съ храмомъ. Колокола: 1-й 34 п., 2-й 14 п. 30 ф., 3-й 3 п. 20 ф., 4-й 30 ф., 5-й 20 ф. и 6-й тоже 20 ф. Алтарь отъ храма отдѣляется только иконостасомъ. Ограда вокругъ храма каменная съ деревянной рѣшеткой. За 14 л. существованія храма, построеннаго по заказу подрядчикомъ, ничего замѣчательнаго не поступило.

II. О приходѣ. Село Апайкина Гарь находится въ 85 в. отъ Казани, въ 8 в. отъ почт. станціи Кородувана, при истокѣ р. Казанки. Село названіе свое получило отъ того, что жена инородца лѣсника—апайка произвела лѣсной пожаръ, и вотъ на эту-то апайкину гарь въ 1819 г. переселилось нѣсколько выходцевъ изъ с. Чепчуговъ. А потомъ на гарь въ 2 в. поселились выходцы изъ д. Бимери въ 1829 г. О другихъ деревняхъ прихода сказано въ описаніи села Александровки. Въ д. Н. Бимерь въ 1893 году изъ-за дальняго разстоянія отъ деревни приходскаго храма села Александровки построена часовня. Въ приходѣ существуютъ крестьянскіе ходы въ Пасху, Рождество Христово и престольный праздникъ.

1911	138	378	388	51	16	12	10
1909	122	348	358	48	15	11	9
1906	122	348	358	48	15	11	9
1903	138	378	388	51	16	12	10
1900	138	378	388	51	16	12	10

именно отнесена къ 3 разряду, ровная съ незначительными оврагами, какъ и въ большинствѣ селъ и деревень Казанск. уѣзда.

V. О школахъ. Въ приходѣ двѣ земскія школы: въ д. Н. Бимеряхъ съ 1888 г., а въ селѣ съ 1894 г. (зданіе выстр. 1900 г.). Занимаются учительницы. Другихъ школъ нѣтъ. Среди прихожанъ стремленіе къ грамотности есть. Грамотные читаютъ и пишутъ для себя и для неграмотныхъ солдатскія письма и запродажныя расписки. Книги и брошюры среди народа нераспространены. Грамотныхъ въ приходѣ 42%, неграмотныхъ 58%, необучающихся дѣтей школьнаго возраста 41%. Учительница съ 1897 г. М. А. Богатова.

VI. Церк.-прих. попечительство открыто въ 1902 г., устроило деревянную церковную ограду и въ 1912 г. выкрасило перк. крышу на собранныя въ приходѣ средства, прихожане сочувственно даютъ свои лепты, но эти лепты, очень малыя.

VII. Кладбище устроено въ 1901 г. въ полверстѣ отъ села и обнесено четырехугольной деревянной оградой. Замѣчательнаго ничего нѣтъ.

VIII. Статистическія свѣдѣнія о народонаселеніи.

Годъ.	Число дворовъ.	Прихожанъ.		Родившихся.		Бракъ.	Умершихъ.
		м.	ж.	м.	ж.		
1903	119	357	397	13	20	6	18
1913	139	405	444	24	18	7	29

IV.

С. Апазово.

I. О храмѣ. Изъ напечатанныхъ въ № 2 «Извѣстій по Казанск. епархіи» за 1880 г. «Матеріаловъ для статистики и исторіи Казанск. епархіи» видно, что прежняя деревянная перковь была построена на казенныя деньги чуть-ли не при жизни Іоанна Грознаго. Изъ церквей 18 в. Отарская и Поникская, теперь уже не существующія, старожилами будто-бы считались новѣйшими предъ Апазовской. Документы же въ ней были только за 18 ст., а именно указы 1720 г. и на престольное Евангеліе 1722 г. Но этотъ храмъ во имя Рождества Богородицы въ іюлѣ 1907 г. сгорѣлъ незастрахованнымъ; по общему убѣжденію православныхъ прихожанъ, онъ былъ подоженъ отступниками, желавшими выстѣ съ храмомъ уничтожить и церковные документы объ ихъ принадлежности къ христіанству. Спасенъ лишь холщевый св. антиминсъ съ надписью Гавріила, епископа Казанскаго и Свяжскаго 25 іюня 1759 года, мѣстные иконы, икона свят. Николая, выносной деревянный крестъ и серебряные сосуды. Колокола всѣ растопились во время пожара. Въ храмозданной грамотѣ с. Хотни-Аркадіи годомъ построенія церкви названъ годъ освященія означеннаго св. антиминса—1759.

Въ томъ же 1907 году на пожертвованія православныхъ прихожанъ построена небольшая деревянная 12 арш. длины и 9 арш. ширины. церковь, епископомъ Андреемъ освященная 25 ноября 1907 года.

Послѣ пожара обратили вниманіе на заложенный въ 1897 году каменный храмъ въ честь Покрова Пресвятой Богородицы. Особенно живое участіе привялъ Владыка Никаноръ; при немъ изъ средствъ духовной консисторіи отпущено на достройку 4000 р., вслѣдствіе его же представленія въ 1910 году Его Императорскимъ

Величеством Государемъ Императоромъ Николаемъ Александровичемъ Высочайше пожаловано на сіе дѣло 2000 р.; собрано частныхъ пожертвованій до 400 р.; затѣмъ въ 1912 г. изъ средствъ Консисторіи отпущено 1500 р. На эти средства каменный храмъ, кромѣ колокольни, достроенъ и на 5 главахъ поставлены кресты.

Въ то же время мѣстный причтъ, по силѣ возможности, заботится и о благоустройствѣ временнаго деревяннаго храма, стѣны внутри оклеены обоями, заведена праздничная ризница: приобретено 5 небольшихъ отъ 1 до 7 п. колоколовъ, которые помѣщены подъ навѣсомъ, устроенномъ на 4 столбахъ.

II. О приходѣ. Если ѣхать изъ Казани къ востоку по Сибирскому тракту, то на 91-й верстѣ, не доѣзжая до Кородуванской почтовой станціи версты 4, къ сѣверу отъ него, какъ оазисъ, среди татарскихъ деревень съ острокопечными минаретами мечетей виднѣется село Апазово съ выложенною чернѣ каменной пятиглавою церковію, при слияніи двухъ рѣчекъ Шошмы и Серды.

Название села выражаетъ всю исторію и какъ бы даже судьбу его. Въ глухой болотистой и лѣсистой мѣстности въ 16 или 17 в. поселилось четыре двора татаръ, принявшихъ крещеніе во избѣжаніе наказанія. Арская дорога (Сибирскій трактъ) тогда проходила по горѣ мимо села. Проѣзжавшіе мимо этого поселенія, маленькаго, по сравненію съ большими деревнями, замѣтивши его, съ удивленіемъ говорили: „*Какъ мало* (по-татарски *ап-аз*)!..“

Если теперь населеніе и увеличилось, то про преданныхъ православію татаръ приходится съ грустью, съ болью сердечной сказать: „*ап-аз* (какъ мало)!..“

Какъ видно изъ метрическихъ книгъ, въ составъ Апазовскаго прихода въ концѣ 18 и началѣ 19 в. входили приходы: Хотнинскій, и Лызинскій Казанскаго уѣзда, Мамсинерскій, Цыпѣвскій и Дерюшевскій, Вятской губерніи. Въ 18 ст. с. Апазово состояло въ Малмыжскомъ заказѣ.

Съ наступленіемъ 19 в. въ приходскихъ деревняхъ села Апазова началась постройка церквей: въ Хотнѣ, Мамсинерѣ, Цыпѣ, Шорѣ, Дерюшевѣ и, наконецъ, Малыхъ Лызяхъ. Теперь приходъ состоитъ только изъ села Апазова и дер. Шумбашъ.

Какъ видно изъ храмозданной грамоты села Хотни-Аркадіи отъ 19 сентября 1827 г., эти остатки Апазовскаго прихода пред-

полагалось приписать къ новостроеннейшей каменной церкви Хотни (Аркадіи). Но на этотъ разъ крещенные апазовскіе татары еще дорожили своимъ храмомъ и къ своей чести отстаивали самостоятельность прихода отъ стремленій могущественнаго помѣщика г. Церцева. Потому съ 1882 по 1897 г. Хотнинская церковь была приписана къ Апазовской.

Надъ деревней Шумбашъ какъ будто тяготѣетъ какое-то проклятіе: за 150 лѣтъ она почти нисколько не увеличилась. Крещенные татары говорятъ, что «эту деревню лѣшій обогрелъ при ея основаніи» — почему она и не увеличивается. Нѣкоторые жители Шумбашъ говорятъ, что она стоитъ на человѣческихъ костяхъ, основатели ея разбойничали на сибирскомъ трактѣ, укрываясь въ непроходимомъ лѣсу...

Большія горы праваго берега р. Шошмы около Апазова изобилуютъ алебастромъ. Здѣсь много готовится извести, которая развозится на 50—60 в. въ окрестности. Въ горахъ встрѣчается желѣзная руда. Вблизи села есть минеральные (желѣзноводные) источники. Недалеко отъ села къ сѣверу сохранились двѣ сосны «киремети».

III. О причтѣ. Извѣстны слѣдующіе священники. По указу отъ 26 февраля 1773 г. воспріявшіе св. крещеніе арской дороги камаевой сотни починка Ушмы изъ ясашихъ крестьянъ изъ ясашихъ вотяковъ были поручены священнику Василію Гаврилову, который состоялъ по 1782 г. Степанъ Васильевъ, «нигдѣ не обучавшійся», 1782—1797 г. Григорій Ст. Троицскій съ 1797 г.; въ 1820 г. «былъ уволенъ отъ должности» и прощивалъ до преемника Ѳедора Андреева Псалмопѣцева 1825—1830 г.; перемѣненъ въ Аркадію—Хотню. Петръ Ивановъ 1831—1836 г. Георгій Вас. Пеньковскій изъ 1 кл. дух. училища 1836—1871 г. Ал. Ст. Миропольскій съ 1871 г., въ 1897—8 г. на 8 мѣс. былъ перемѣненъ въ Мамадышъ, въ это время былъ назначенъ Павелъ Михайловъ старшійся упорядочить жизнь храмовшихъ на оба колѣна апазовцевъ. Послѣ прот. Миропольскаго, поступившаго въ духовную академію, съ 1899 г. по 1907 г. Вас. Никитичъ и съ 1907 г. Левъ Ал. Ишкиновъ.

Діаконъ: Иванъ Михайловъ Бишевскій 1802—1837 г. Василій Петровъ 1839—1842 г.

Дьячки: Василий Ананьевъ 1807—1815 г., Петръ Даниловъ 1815 г., Гавриилъ Сундыревъ 1845—1887 г.

Пономари: Яковъ Ивановъ 1803—1807 г., Алексѣй Прозоровъ 1815—1825 г., Алексѣй Ивановъ 1825, Егоръ Ивановъ 1850—1854 г., Тимофей Теодоровъ 1854 г., «на пономарской вакансіи» священникъ І. Сп. Желтинскій съ 1854 г., Гавр. Ив. Смирновъ 1862—1876 г., Алексѣй Ив. Благоразумовъ съ 1876 г.

Псаломщики: Александръ Ив. Введенскій 1874—1896 г., Емелианъ Михайловъ 1896—1899 г., Дм. Петр. Кирилловъ 1899 г., Сергій Нестеровъ съ 1908 г.

Какъ въ состояніи броженія былъ приходъ, такъ и духовенство, особенно низшіе члены причта, сидѣло не прочно въ Апазовѣ: иногда пономарь замѣнялъ дьячка, иногда наоборотъ, такъ что трудно было составить и настоящій списокъ.

IV. О прихожанахъ. Какъ уже сказано выше, въ составъ прихода входили почти исключительно новокрещенные инородцы (татары, вотяки и черемисы) нынѣшнихъ уѣздовъ: Казанскаго, Уржумскаго, Малмыжскаго и частью Царевкокшайскаго, а именно прихожане нынѣшнихъ селъ: Хотни (русскіе), Мамсинери, Шориниме, Цыпши, Дерюшева и М. Лызей и деревень: Среды, Орбаръ, Кушкетъ, Кушчетъ башъ, Бахти, Чуманерь, Старыхъ Лызей, Карадувана, Гондырева, Яракъ Чурмы, Ушмы и многихъ другихъ починокъ. Приходъ былъ по разстоянію громадный, а великъ ли по народонаселенію—трудно опредѣлить, ибо число родившихся не превышало 50 въ годъ и, вообще, требъ было немного. Вѣроятно, прежде неохотно и неаккуратно прибѣгали къ совершенію ихъ, многіе же и тогда уклонялись отъ православія; да и церковные документы тоже неаккуратно писались, теперь при справкахъ очень рѣдко приходится находить запись того старожила, о которомъ спрашивается. Равно и по ниже помѣщенной статистической таблицѣ трудно опредѣлить нормальный ростъ прихода, потому что население то быстро увеличивалось съ причисленіемъ къ нему новыхъ селеній, то сокращалось съ отчисленіемъ въ вновь образующіеся приходы и, наконецъ, численно мѣнялось въ связи съ официальнымъ отпаденіемъ въ 1871—1881 г., возсоединеніемъ въ 1883 г. и новымъ отпаденіемъ въ 1905 г.

Русскіе прихожане Лызей, Хотни, Мамсинери и др. переселенцы изъ разныхъ мѣстъ, частью же посланные правительствомъ на «поселеніе».

Какъ видно изъ указа отъ 26 февр. 1773 г., новокрещенымъ временно предоставлялись правительствомъ нѣкоторыя льготы: «А о дачѣ имъ за то крещеніе мужеску полу 3-лѣтней указной льготы, и въ три рекрутскихъ набора свободы, а по прошествіи той льготы о зачетѣ и за женскій полъ вмѣсто денежнаго и одежнаго награжденія въ подушный сборъ въ казанскую губернскую канцелярію изъ духовной консисторіи писано».

Но, какъ свидѣтельствовалъ основатель села Александровки г.—м. А. И. Свѣчянъ, къ прискорбію, иногда оправдывалась грустная пословица: «Милуетъ Царь, да не милуетъ псарь»—русскіе крестьяне и новокрещены терпѣли обиды и разоренія отъ разныхъ защитниковъ—«вальдмейстеровъ», да и у пастырей часто не было власти и ревности свят. Гурія и нѣк. др. просвѣтителевъ Казанскаго края, пламенемъ вѣры разогрѣвавшихъ сердца новообращенныхъ и отдѣльныя крупныя христіанъ сплававшихъ, какъ золото, въ одинъ слитокъ. Русскій человекъ любитъ въ большинствѣ случаевъ благодуміе, а татары—истовое выполненіе обрядовъ и поэтому въ глазахъ новокрещенныхъ муллы были авторитетнѣе и сроднѣе по языку и образу жизни, чѣмъ такіе простаки, какъ напр., «нигдѣ необучавшійся» о. Троянскій, шутиво поднисывавшійся въ метрикахъ: «сіи требы исправляя новаго града Іерусалима іерей Григорій Степановъ Троянскій... «митрополитъ Троянскій»... Григорій Степановъ Троянскій протоіерей»... Наконецъ, въ отступническихъ селахъ не любятъ штрафованныхъ «стомаха ради»; не прощаютъ и другихъ слабостей.

О прочихъ причинахъ отпаденій сказано на XXVI—XXVIII стран. „*Описанія Мамадыискаго уѣзда*“. Матеріальная зависимость отъ иновѣрцевъ вліяетъ и въ Казанскомъ у. Кромѣ того, извѣстный въ дѣлѣ нар. просвѣщенія Попечитель Казанск. уч. округа Магницкій поощрялъ печатаніе въ азіатской типографіи при 1 казанск. гимназій магометанскихъ книгъ¹⁾.

1) См. „Православн. Собесѣдникъ“ за 1868 г. „Православная противомусульманская миссія“...

Хотя книга и школа отчасти ослабляют влияние муллы и упрочивают православие, все же последнее в Апазовском приходе очень не прочно, требуется большая бдительность, особенно если принять во внимание, что на смену муллам выступает влияние строго национальной татарской печати... Среди торговцев-мусульман татарские журналы и газеты начинают распространяться и, быть может, остановят начинающееся среди татарской молодежи брожение (хулиганство) от прикосновения к поверхностной накипи культуры.

V. О школах. Съ открытiемъ Братства Свят. Гурiя въ Казани, благодаря заботамъ приснопамятнаго Н. И. Ильминскаго, въ Апазовскомъ приходѣ въ 1867 году были открыты двѣ школы: въ селѣ для крещеныхъ татаръ и въ Ушмѣ для вотяковъ. По старанiю о. Миропольскаго, открыты школы въ дер. Малыхъ и Большихъ Лызяхъ и въ Гондыревѣ. Съ 1873 г. Апазовская братская школа передана въ М. Н. П., въ Апазовѣ открыта еще женская братская школа, потомъ переименованная въ церковно-приходскую, въ Шумбашахъ тоже братская школа. Въ 1903 г. Апазовское одноклассное преобразовано въ 2-классное. Училища въ 2-кл. училищъ 87 м., въ женской школѣ—16 д. и въ Шумбашской 14 человекъ. Въ 1907 г. для отвлеченiя населенiя отъ вреднаго въ миссионерскомъ отношенiи швальнаго ремесла (портняжничества) въ мѣстномъ 2-классномъ училищѣ открыто ремесленное отдѣленiе съ преподаванiемъ столярнаго и токарнаго ремесель, а съ цѣлью христіанскаго воспитанiя дѣтей въ 1908 году при этомъ училищѣ открыто общежитiе на 25 учениковъ. Въ учебное время учащiеся школы усердно посѣщаютъ церковныя богослуженiя, участвуя въ чтенiи и пѣнiи; въ лѣтнее же время они, какъ и родители ихъ, весьма рѣдко показываются въ церкви. Къ сожалѣнiю, при слишкомъ безразличномъ отношенiи къ образованiю дочерей, трудно усилить христіанское влияніе черезъ женщинъ, этихъ главныхъ воспитательницъ подрастающаго поколѣнiя, особенно при отлучкахъ мужей на заработки въ мусульманскія деревни.

VI. Благотворительныхъ и др. церк.-прих. учреждений нѣтъ; такъ какъ инородцы къ самодѣятельности еще не склонны; особенно это надо сказать о крещеныхъ татарахъ; при такихъ условiяхъ открытiе, хотя бы попечительства, осталось только на бумагѣ,

но все же необходимость заинтересовать ихъ жизнью своего прихода и благолѣпiемъ храма является насущнымъ вопросомъ.

VII. О кладбищахъ. Самое древнее кладбище находится въ 1/2 в. отъ села къ сѣверу и называется черемисскимъ, потому что на немъ погребали еще въ то время, когда въ составъ прихода входили черемисы. Затѣмъ по прежнему обыкновенiю кладбище образовалось въ церковной оградѣ. Затѣмъ въ 40 годахъ 19 ст. отвели кладбище къ югу въ 1/2 в. отъ села; вмѣсто ограды оно окопано глубокою канавою и отчасти засажено деревьями. Въ 1911 году по предложенiю причта отступники стали хорониться на другомъ кладбищѣ въ 200 саж. отъ православнаго.

VIII. Статистическія свѣдѣнiя о народонаселенiи.

Г о д ы.	Число дворовъ.	Прихожанъ.		Родившихся.		Бракковъ.	Умершихъ.
		м.	ж.	м.	ж.		
1782	—	—	—	17	19	9	12
1792	—	—	—	21	16	8	9
1802	—	—	—	22	21	15	23
1812	—	—	—	51	33	24	39
1822	—	—	—	49	28	15	18
1832	115	510	539	25	15	15	13
1842	159	541	593	19	20	14	12
1852	267	988	1036	31	29	17	18
1862	263	1069	1129	42	46	18	21
1872	290	1079	1145	39	41	17	26
1882	482	1444	1546	41	40	20	43
1892	161	505	512	17	18	12	21
1902	193	632	670	20	44	12	32
1912	209	619	617	24	23	4	37

V.

С. Аркадія (Баклаушъ, Хотня)¹⁾.

I. Храмъ расположенъ къ сѣверу отъ села въ $\frac{1}{2}$ в. отъ крестьянскихъ построекъ, на горѣ, противъ усадьбы помѣщика П. П. Перцева. О построении храма сохранилась слѣдующая грамота.

«Божіею Милостію Смиренный Іона Архіепископъ Казанскій и Симбирскій.

По благодати, дару, и власти Всесвятаго и Животворящаго Духа, даннѣй намъ отъ самаго Великаго Архіерея Господа нашего

¹⁾ Описание печатается не подъ названіемъ с. Хотни, а с. Аркадія вслѣдствіе того, что много общаго съ сосѣдними по мѣстоположенію — Александровкой и Апазовымъ

Исуса Христа чрезъ святыхъ его Апостолы и ихъ намѣстники и преемники слушали мы представленное намъ отъ Казанской Духовной Консисторіи дѣло, произведенное ею по прошенію помѣщика отставнаго поручика Петра Алексѣева господина Перцова, поланному предмѣстнику нашему Амвросію, о дозволеніи ему г. Перцову, вмѣсто деревянной церкви, во имя Рождества Пресвятыя Богородицы, состоящей Казанской губерніи и округа въ селѣ Апазовѣ, выстроить вновь каменную церковь въ принадлежавшей ему г. Перцову деревнѣ Хотнѣ, Аркадія тожъ, состоящей въ приходѣ того села Апазова, по причинѣ крайней ветхости церкви села Апазова и недостатка въ оной церковной утвари, согласно представленному имъ г. Перцовымъ проекту, въ планахъ, фасадахъ и профили состоящихъ. По произведенному-жъ на мѣстѣ обследованію и учиненнымъ въ Казанской Консисторіи справкамъ оказалось: 1) Въ селѣ Апазовѣ церковь въ имя Рождества Пресвятыя Богородицы построена въ 1759 году, деревянная, дѣйствительно ветхая, утварью не достаточна, а прочіе обыватели отъ построенія, вмѣсто оной, въ селѣ Апазовѣ вновь каменной церкви отказались. 2) Помѣщикъ Перцовъ обязался снабждать предполагаемую выстроиться отъ него въ деревнѣ Хотнѣ церковь всемъ, что будетъ потребно, и дома для священноцерковнослужителей изъ села Апазова въ оную деревню перевести, и выстроить ихъ въ лучшемъ видѣ, а для содержанія имъ священноцерковнослужителямъ, если потребно будетъ, положенное количество земли отмежевать изъ имѣющейся при деревнѣ Хотнѣ земли. 3) Департаментъ Государственнаго Хозяйства и публичныхъ зданій отношеніемъ Консисторію увѣдомилъ, что представленный въ оной г. Перцовымъ проектъ въ планахъ, фасадахъ и профили состоящій, порученъ былъ разсмотрѣнію Строительнаго Комитета, который и одобрилъ оные, находя, что постройка по онымъ церкви произведена быть можетъ. 4) Мѣсто, предполагаемое для построенія каменной церкви въ деревнѣ Хотнѣ, имѣетъ грунтъ земли твердый и каменистый.—Вслѣдствіе чего Мы благословляемъ: поручнику г. Перцову, согласно желанію и прошенію его, построить въ деревнѣ Хотнѣ, вмѣсто ветхой деревянной Апазовской церкви, собственнымъ его г. Перцова коштомъ каменную церковь во имя Рождества Пресвятыя Богородицы, согласно представленнымъ имъ плану и фасаду, разсмотрѣннымъ и одобреннымъ Строительнымъ

Комитетомъ съ тѣмъ, чтобы оная церковь по силѣ Высочайше утвержденныхъ въ 13-й день Декабря 1817-го года правилъ 35 статьи заложена была на удобномъ мѣстѣ, на площади, а не среди обывательскихъ домовъ, въ присутствіи благочиннаго, по церковному чиноположенію, и по построеніи убрана иконостасомъ, святыми иконами и прочимъ церковнымъ благолѣпіемъ такъ, какъ святые правила и церковные уставы повелѣваютъ, по подобію другихъ греко-россійскихъ церквей, и святые иконы писаны были самымъ добрымъ и исправнымъ мастерствомъ, по греческому обыкновению, а не по раскольнически. Престолы построить по силѣ указа изъ Святѣйшаго Правительствующаго Синода въ 1734 году Сентября 13 дня послѣдовавшаго, пропорціонально: въ высоту аршина шести вершковъ и со дскою въ длину аршина восьми вершковъ, въ ширину аршина четырехъ вершковъ, да и жертвенники поставить на востокъ, какъ и престолы, и все приличествующее къ освященію той церкви изготовить, и чтобъ церковные сосуды были непременно серебряные, алтарныя одежды, священноцерковнослужительскія облаченія имѣлись шелковыя, и книгами всего церковнаго круга удовлетворена была новоисправленными, въ числѣ коихъ были-бъ катихизисъ, или православное исповѣданіе и букварь, и тѣ книги на имя той церкви надписать, и чтобъ въ оной деревнѣ выстроены были коштомъ его помѣщика Перцева, для священноцерковнослужителей пристойные дома со всѣмъ нужнымъ къ онымъ заведеніемъ, а для продовольствія ихъ отмежевано было пашенной и сѣнокосной земли тридцать три десятины, которую и упрочить за церковь законнымъ порядкомъ. И когда же церковь будетъ построена и всё приличествующее къ освященію оной изготовлено, тогда благочинному описавъ, съ достовѣрнымъ свидѣтельствомъ прислать оную опись къ намъ съ надлежащимъ отъ прихожанъ объ освященіи сей церкви прошеніемъ при донесеніи; а ежели оная церковь построена будетъ не по силѣ Святыхъ Отецъ правилъ или въ чемъ-либо противъ вышеписаннаго удовлетворена не будетъ, тогда на освященіе ея и дозволенія отъ насъ не послѣдуетъ; о чемъ благочинному и послать указъ. Грамота же сія, рукою нашею подписанная и печатью нашего утвержденная, писана въ Богоспасаемомъ градѣ Казани, Сентября 19 дня, 1827 года».

По словамъ г. Перцева, Хотинскій храмъ есть точная копія храма, находящагося въ Нищѣ.

Въ началѣ 1830 года вновь созданный храмъ былъ освященъ въ честь св. апостоловъ Петра и Павла, но къмъ—не извѣстно.

За время своего существованія храмъ только три раза ремонтировался безъ всякихъ измѣненій.

Изъ архипастырей посѣтили храмъ тѣ же, кои были въ Алатахъ, Александровкѣ и Апазовѣ, кромѣ преосвященнѣйшаго Анатолія, бывшаго проѣздомъ въ Царевококшайск. у. въ Алатахъ.

Наружный видъ храма отличается отъ общепринятаго типа православныхъ храмовъ. Съ западной, южной, и сѣверной сторонъ онъ украшенъ каменными, поддерживающими фронтоны и опирающимися на каменные паперти, по четыре колонны съ каждой стороны. Фронтоны устроены въ видѣ массивныхъ арокъ, перекинутыхъ полукругомъ и опирающихся каждымъ концомъ на пару колоннъ. Въ глубинѣ арки съ каждой стороны находятся большія, полукруглыя безъ рѣшетокъ окна, составляющія второй ярусъ. Въ нижнемъ ряду окна обыкновенныя съ желѣзными рѣшетками. Крыша желѣзная, шатровая, на четыре ската, на ней небольшая главка съ крестомъ такой величины, какіе бывають на киркахъ и костелахъ, но крестъ всетаки осмиконечный. Внутренняя площадь храма 42 кв. с. Есть хоры. Дверей три. Внутренній видъ открытый отъ самого входа до алтаря. Алтарь отдѣляется отъ храма лишь иконостасомъ. Колокольня въ 18 с. къ западу отъ храма, отдѣльно, каменная, трехъярусная, крыша, главка и крестъ такіе же, какъ и на храмѣ. Нижній ярусъ аркою съ желѣзными вратами въ ограду и къ церкви. Колоколовъ четыре: 1-й 27 п. 16 ф., 2-й 11 п. 33 ф., 3-й 2 п. 21½ ф. и 4-й 14 ф.

Ограда каменная съ деревянной рѣшеткой. Въ оградѣ устроены склепъ Перцевыхъ.

Какъ въ с. Александровкѣ, такъ и здѣсь, помѣщики болѣе склонялись къ итальянскому письму—иконъ Спасителя, Божіей Матери, трехъ Святителей, святыхъ ап. Петра и Павла, святыхъ. имена коихъ носили Перцевы, свят. Николая и нѣк. др. во весь ростъ.

Въ храмѣ есть образъ святителя Тихона Воронежскаго, написанный на холстѣ, 4×5 четвертей. Это подлинный портретъ Святителя, подаренный имъ Воронежской купчихѣ Натальѣ Бородинной, въ

домъ которой Святитель бывалъ. Бородина оставила его своей дочери Маріи Ивановнѣ, бывшей замужемъ за храмоздателемъ. Когда открылись мощи Св. Тихона, Марія Ив. Перцева заказала сдѣлать на образѣ вѣнецъ краской и надпись: «Сей портретъ Преосвященнаго епископа Тихона который погребенъ бысть впадонскѣмъ монастырѣ мѣсяца Августа 13 дня 17». (разобрать нельзя). По смерти М. И., дѣти пожертвовали этотъ образъ въ церковь.

Въ настоящее время изъ-за малочисленности и охлаждения къ церкви прихожанъ храмъ нуждается въ ремонтѣ.

II. О приходѣ. Село расположено къ с.—в. отъ Казани въ 90 в., считая по Сибирскому тракту, расположено среди смѣшаннаго казеннаго лѣса при рѣчкѣ Баклаушкѣ.

Исторія села слѣдующая. Въ 1816 или 1817 г. Правительствомъ, вслѣдствіе разорительныхъ войнъ съ Наполеономъ, нуждаясь въ деньгахъ, начало продавать казенныя земли. Воронежскій дворянинъ и винный откупщикъ П. А. Перцовъ купилъ земли съ лѣсомъ около 1000 десятинъ, выстроилъ здѣсь винокуренный заводъ и ~~затомъ~~ здѣсь поселиться и назвалъ это мѣсто *Хотня*. По другому толкованію, Хотня называлась *Хотня*, потому что здѣсь въ прекрасной мѣстности при достаткѣ крестьянъ, при заводѣ жилось очень весело. Изъ-за красоты мѣстности самъ основатель называлъ свое имѣніе *Аркадія*; но это названіе извѣстно только по церковнымъ документамъ, а въ народѣ не привилось. Среди татаръ же осталось прежнее названіе *Баклауизъ*, „*Баклауизъ заводъ*“.

Мѣстность села оправдываетъ названіе Аркадія; село окружено лѣсомъ, раскинулось по правому берегу р. Баклаушки и вдоль ключа, вытекающаго изъ лѣса. Рѣчка около барской усадьбы образуетъ обширный прудъ, окаймленный съ одной стороны паркомъ, а съ другой роца въ вершинѣ прудка образуетъ живую стѣну съ нависшими надъ водой деревьями и кустарниками, любимымъ убѣжищемъ соловьевъ и другихъ пѣвчихъ птицъ. На горѣ, кромѣ храма и барской усадьбы, расположены училище, больница съ помѣщеніями для служащихъ и причтовые дома. Эти зданія осынены деревьями, дающими прохладу въ лѣтній зной и оздоравливающими воздухъ.

До постройки церкви деревня Аркадія—Хотня входила въ составъ Апазовскаго прихода. Съ постройкой же церкви были образованы самостоятельный приходъ изъ села Хотни и деревень Серды, Сюльги, Кушкетбайт и Сердабайт Малмыжскаго у., входившихъ прежде въ Апазовскій приходъ. Въ такомъ составѣ приходъ существовалъ до 1847 года. Въ этомъ году, какъ видно изъ клировыхъ вѣдомостей за означенный годъ, вышли изъ состава прихода, который остался только при 39 дв. съ 197 м. и 267 ж. Тѣмъ не менѣе приходъ сохранилъ свою самостоятельность до 1879 г. Въ этотъ годъ вслѣдствіе малочисленности прихода и скудости содержанія причта, о чемъ будетъ сказано въ слѣдующей главѣ, приходъ былъ закрытъ и приписанъ сначала къ сосѣднему Александровскому (10 в.), а черезъ 5 лѣтъ, по просьбѣ прихожанъ, къ Апазовскому приходу, какъ ближайшему (въ 7 в.).

Съ 1897 г. по назначеніи усиленнаго жалованья 525 р. и увеличенія руги до 160 р. въ годъ приходъ былъ вновь открытъ.

На мѣстѣ, гдѣ находится теперь господскій паркъ, было татарское кладбище бывшей татарской деревни Баклауизъ. Изъ выложеннаго большими камнями грота вытекаетъ ключъ, вода котораго замѣчательно чиста и пріятна на вкусъ. Татары говорятъ, что въ гротѣ похоронены ихъ святой, и призаказуютъ лѣтомъ на поклоненіе. Русскіе совершаютъ въ преполовленіе и 1 августа ходы для овященія воды.

III. О причтѣ. 1) По открытіи прихода изъ села Апазова былъ перемѣщенъ священникъ Ѳ. А. Псаломъщевъ (1830—1855), пономарскій сынъ, изъ 3 класса бывшей Казанской академіи, съ 21-го мая 1814 г. былъ діакономъ въ с. Поникъ, Мамадышск. у., 29 августа 1819 г. былъ рукоположенъ во священника въ то же село Поникъ и 11 марта 1825 г. переведенъ въ с. Апазово и, наконецъ, сюда О. Теодоръ прослужилъ здѣсь 25 л. и подъ конецъ своего служенія, удрученный старостію, за годъ до кончины, отказался отъ мѣста. Въ 1856 году скончался, оставивъ по себѣ добрую память среди прихожанъ, какъ добрый, кроткій и ласковый батюшка. Съ сѣверной стороны алтаря, на оградѣ, видна поросшая березками могила О. Теодора—мѣсто упокоенія добраго пастыря. 2) зять О. Теодора свящ. Николай Яковл. Ястребовъ, изъ духовной семинаріи, болѣзненный человекъ, прослужилъ всего три года. 3)

Теодоръ Никит. Сосунцовъ (1859—1876), оставившій такую же память, какъ и о. Теодоръ Псалмопѣвцевъ, вышелъ въ заштатъ и погребенъ въ церковной оградѣ Семіозерной пустыни, находящейся въ предѣлахъ Каймарскаго прихода. 4) Алексѣй Александр. Амфіоновъ (1876—1877). 5) Петръ Гавр. Богородицкій (1877—1878); при немъ приходъ былъ закрытъ.

Давая разрѣшеніе на постройку церкви въ селѣ Хотнѣ, Епархіальное Начальство не имѣло намѣренія раздѣлять Апазовскій приходъ, а только, въ виду ветхости Апазовской церкви закрыть послѣднюю, а причтъ ея перевести въ село Хотню, но скоро въ виду миссіонерскихъ цѣлей (село Апазово—старокрещ. татары) въ Апазово пришлось назначить причтъ и озаботиться исправленіемъ церкви, а наслѣдникамъ храмоздателя (храмозд. П. А. Перцовъ умеръ спустя 9 мѣсяцевъ послѣ освященія храма) вдовѣ Маріи Перцовой и сыну ея Эрасту Перцову предложить, если пожелаютъ имѣть при церкви свой причтъ, внести въ домбаръ до 12000 руб. или дать обезпеченіе хлѣбомъ и деньгами для содержанія священника и 2-хъ причетниковъ. Означенное условіе и было предложено г.г. Перцовымъ Указомъ Казанской Духовной Консисторіи отъ 20 Мая 1831 года за № 3321. Г.г. Перцовы въ отвѣтъ на указъ Консисторіи и дали слѣдующее обязательство помѣщаемое ниже дословно. «Въ силу указа Его Императорскаго Величества, изъ Казанской Духовной Консисторіи отъ 20 Мая 1831 года за № 3321-мъ обязуемся мы сами и обязуемъ наслѣдниковъ нашихъ, имѣющихъ быть въ нашемъ родѣ послѣ насъ, доставлять священноцерковнослужителямъ новопостроенной Петропавловской церкви въ нашемъ селѣ Хотнѣ денежное и хлѣбное содержаніе въ полномъ количествѣ и безостановочно, коего реестръ при семъ прилагаемъ, съ назначеніемъ кому изъ означенныхъ священноцерковнослужителей и сколько изъ онаго содержанія должно получать, и почтеннѣйше представляемъ сіе наше обязательство чрезъ благочиннаго Казанскаго уѣзда села Шапшей священника Александра Никольскаго въ Казанскую Духовную Консисторію для утвержденія. Въ исполненіи по оному собственноручно и подписались тако: Порутчица Марія Перцова.—Титулярный Совѣтникъ Эрастъ Перцовъ».

Положеніе села Хотни Петропавловской церкви священноцерковнослужителямъ годового оклада съ 1-го мая 1831-го года.

Священнику		
Деньгами	225	— рублей.
Припасами: муки ржаной	—	192 пуда.
Пшеничной	—	12 пудовъ.
Солоду	—	24 пуда.
Крупъ	—	24 пуда.
Овса	—	24 пудовки.
Дровъ девять сажень	—	9 сажень.
Деньгами на сѣно	25	— рублей.
Дьячку		
Деньгами	50	— рублей.
Припасами: муки ржаной	—	48 пудовъ.
Пшеничной	—	6 пудовъ.
Солоду	—	3 пуда.
Крупъ	—	6 пудовъ.
Овса	—	16 пудовокъ.
Дровъ	—	9 сажень.
Деньгами на сѣно	10	— рублей.
Пономарю		
Деньгами	50	— рублей.
Припасами: муки ржаной	—	48 пудовъ.
Пшеничной	—	6 пудовъ.
Солоду	—	3 пуда.
Крупъ	—	6 пудовъ.
Овса	—	16 пудовокъ.
Дровъ	—	9 сажень.
Деньгами на сѣно	10	— рублей.

Всего деньгами триста семьдесятъ рублей, разнаго хлѣба триста семьдесятъ восемь пудовъ, овса шестьдесятъ шесть пудовокъ, дровъ двадцать семь сажень.

Для корму скота брать по разсмотрѣнію начальника солому и колосъ съ Господскаго гумна. Подлежное положеніе подписали тако: Порутчица Марія Перцова.

Титулярный Совѣтникъ Эрастъ Перцовъ.

Причтъ на означенномъ условіи согласился остаться при вновь устроенной церкви села Хотни въ числѣ трехъ членовъ; священника Θεодора Псаломѣвцева, дьячка Петра Воскресенскаго и пономаря Алексѣя Головкина. Такимъ образомъ при церкви села Хотни Епархіальнымъ Начальствомъ былъ открытъ самостоятельный приходъ при трехчленномъ причтѣ. Дома для причта были выстроены весьма приличные, тоже г.г. Перцовыми.

Кромѣ того, для благолѣпія богослуженія г.г. Перцовы съ 1832 г. по 1836 годъ содержали на свой счетъ еще и діакона; по сколько они ему платили, за неизмѣнимъ письменныхъ свидѣтельствъ, неизвѣстно.

Отъ прихожанъ до 1840 года причтъ руги никакой не получалъ, но съ этого года съ казенныхъ крестьянъ причтъ сталъ получать ругу по 1 четверику ржи, 1 ч-ку ярового хлѣба въ годъ. Съ 1847 г. счетъ получаемого отъ г.г. Перцовыхъ сталъ производиться на серебро, а именно: всего 105 р. 71¹/₂ к. и по штату 5 класса назначено казеннаго жалованья: священнику 120 р., дьячку 36 р. и пономарю 30 р. Въ 1874 г. число членовъ сокращено до 106 р., а причетнику сохранены прежніе 36 р. Съ 1875 г. крестьяне по приговору назначили, вмѣсто хлѣбной руги, по 40 к. съ души деньгами, всего 63 р. 20 к.

Съ паденіемъ крѣпостнаго права дѣла помѣщиковъ стали приходить въ упадокъ; винокуренный заводъ закрылся и уплата денегъ и хлѣба стала неаккуратной и, наконецъ, въ 1878 г. совсѣмъ прекратилась. Содержаться причту на 142 р. въ годъ казеннаго жалованья и 63 р. 20 к. руги стало нельзя; поэтому приходъ въ 1878 г. закрылся.

Но народъ былъ еще вѣрующій. Вотъ какъ рассказываютъ про встрѣчу Пасхи по закрытіи прихода безъ священника. «Пасха случилась въ самую распутицу: ни пройти, ни проѣхать!.. Наступилъ вечеръ Великой Субботы. Собрались въ церковь безъ мала всѣ. «Дѣянія» послушали. Стоимъ часъ, другой, третій... Вдругъ говорятъ: «Въ Апазовѣ или гдѣ колокола гудятъ»!.. Вышли, слушаемъ... да гдѣ услышать—колокола-то больно малы да и далеко до Апазова—7 в., чай услышали больше сердцемъ, а не ухомъ. Въ церкви межъ тѣмъ огни горятъ у образовъ и въ рукахъ. Собрались пѣвцы, во главѣ со Степаномъ Аванасевичемъ, сначала съ опаской, а потомъ какъ запоютъ: «Христось воскресе»... а за

ними и вся церковь, такъ и заливаются всѣ... Проѣли «Воскресенія день»... «Пасха красная»... Не утерпѣлъ тутъ покойный дядя Егоръ Гаврилычъ, взялъ образъ Воскресенія, всталъ впереди на возвышеніи, помолился на царскія двери, намъ поклонился да и говорить: «Христось воскресе, православные!» а всѣ въ одинъ голосъ: «Воистинну воскресе, дядя Егоръ!» и пошли всѣ къ образу прикладываться, съ дядей Егоромъ христосоваться и другъ съ другомъ... Какъ будто безъ батюшки-то не то, а всетаки»...

При такой душевной чуткости вяли ихъ голосу: было положено усиленное казенное пособіе и въ 1897 г. былъ назначенъ священникъ Александръ Ив. Бѣльскій, такой же чуткій пастыръ, какъ и нѣкоторые пасомые; былъ онъ помощникомъ благочиннаго. Но подулъ откуда-то холодный вѣтеръ, какъ-то сложились неблагоприятныя будничныя обстоятельства и въ 1909 г. А. И. перешелъ въ Свіяжскій уѣздъ, а на его мѣсто съ осени 1909 г. о. А. Кроковскій. Какъ будто сердца нѣкоторыхъ прихожанъ стали менѣе чутки къ благовѣсту, не родитъ въ ихъ душахъ святой поэзіи радостное «Христось воскресе!»...

При описаніи поэтической Аркадіи, слова старожила о колокольномъ звонѣ невольно напоминаютъ глумленія Мельникова—Печерскаго о колоколахъ, якобы вызывавиавощихъ душу купчины грабителя... Въ талантѣ Мельникова было что-то циничное, низменное, чувственное. Или канцелярскій духъ, или западно-европейскій вѣтеръ, или же духовное уродство не позволяло ему понять, что современный холодно-вылощенный космополитъ-банкиръ, биржевикъ, синдикалистъ грабитъ еще безпощаднѣе, но только незамѣтнѣе, замаскированнѣе, что безподобно отмѣтилъ, напр., Купринъ въ своемъ «Молохѣ»; они въ своихъ палаццо не видятъ ни щеты и слезъ, не слышатъ стоны ограбляемыхъ массъ, поднимаются страшная золотая башня; для этого всеильнаго кумира работаютъ культурные дѣльцы. Но отолѣтвшее сердце русскаго купчины подъ старость дрогнетъ, чувствуетъ онъ, что при широкомъ размѣрѣ своей натуры многихъ обидѣлъ, подвергъ матеріальнымъ лишеніямъ, строитъ величественный храмъ, приобретаетъ мощные колокола... Несется по необъятному простору Святой Руси заунывный звонъ, невольно добирается до заглушенной совѣсти, невольно заставляетъ подумать о своихъ поступкахъ, разобратъся въ нихъ... Воскресъ Христось, Побѣдитель людско

зла, тьмы и смерти... Несутся по окрестностямъ русской деревни, «нищетою богатой», мощныя волны праздничныхъ колоколовъ и возвѣщаютъ всѣмъ, кто душевно не глухъ, то чистое, свѣтлое, неземное счастье въ избушки «труждающихся и обремененныхъ», котораго нѣтъ въ безумно-богатыхъ палаццо бездушныхъ банкировъ, биржевиковъ и т. п. обременителей и дѣйствительныхъ грабителей...

Довольно поэзии, возвратимся къ прозѣ...

- Были *діаконы*: 1) Василій Филип. Терпигоревъ 1832—1836 г.; 2) Лаврентій Петр. Соколовъ на причетн. вакансіи 1841—1848 г.; 3) Ив. Ник. Болгарскій на псаломщ. вакансіи 1897—1904 г.,

Дьячки: 1) Петръ Дан. Воскресенскій 1830—1838 г.; 2) запрещенный въ священнослуженіи свящ. Фил. Ироціоновъ 1838—1840 г.; 3) Тим. Ѡ. Вознесенскій 1848—1852 г.; 4) Егоръ Ивановъ 1853—1867 г.; 5) Гр. Ег. Шмелевъ 1867—1877 г.; 6) Гавр. Ив. Смирновъ 1878—1879 г.

Пономари: 1) Алексѣй Ив. Головкинъ 1830—1838 г.; 2) Алексѣй Михайловъ 1838—1866 г.; 3) Александръ Ив. Введенскій 1866—1874 г.

Псаломщики: 1) Мих. Ник. Казыльскій съ 1904 г.

IV. Прихожане всѣ русскіе. Помѣщикъ Перцовъ скуналъ крестьянъ цѣлыми семьями въ Бирюляхъ, Казанск. у. и др., купилъ существовавшій около Хотни поселокъ въ 6 семей у Юшкова. Среди нихъ замѣчается обычное явленіе, что парни позволяютъ себѣ нѣкоторыя вольности. Изъ праздниковъ, кромѣ Пасхи и Рождества Христова, чтутъ храмовой праздникъ 29 іюня св. апостоловъ Петра и Павла. Полевые молебны служатся 8 мая. До уничтоженія крѣпостного права крестьяне принадлежали помѣщикамъ г.г. Перцовымъ; хотя они отзываются о нихъ, какъ о хорошихъ барахъ, но всетаки, по объявленіи воли, не захотѣли быть временно обязанными, а вышли на малый надѣлъ, какъ хотя бы въ Казанбашъ и нѣк. др. Теперь дѣти укоряютъ отцовъ, но помочь горю уже поздно. Сколько возможно, прикупаютъ земли арендуютъ у татаръ и въ казиѣ оброчныя статьи. Кромѣ земли, многіе занимаются лѣснымъ промысломъ.

V. О школѣ. Въ церковной лѣтописи подъ 1870 годомъ записано: «Марта 12 дня землевладѣльцемъ ст. сов. Николаемъ Перцовымъ открыта приходская школа въ помѣщеніи г.г. Перцовыхъ. Всѣ первоначальныя ученическія принадлежности пожер-

тованы Н. Перцовымъ. Мальчиковъ поступило въ школу 15, дѣвочекъ 10. Должность учителя занялъ мѣстный священникъ Теодоръ Сосунцовъ».

Въ 1871 г. Казанское Уѣздное Земство приняло школу на свое содержаніе, оставивши о. Сосунцова законоучителемъ и учителемъ. Повидимому, въ о. Теодорѣ Никитичѣ была та педагогическая жилка, которая бьется, та Божія искра, которая горитъ въ его сынѣ о. Евгениіи Теодоровичѣ, потому что объ этой школѣ Хотницы отзываются съ похвалою, какъ добрымъ словомъ вспоминаютъ основателя школы въ Алатахъ Евангела Никитича. О. Сосунцовъ учительствовалъ до 1876 г., когда перешелъ въ другой приходъ. Изъ учащихся имѣются свѣдѣнія лишь о женѣ діакона Маріи Болгарской. Грамотность довольно развита, только, какъ и въ другихъ селахъ и деревняхъ, крестьянскихъ дѣвочекъ уже заставляютъ помогать матерямъ водиться съ маленькими братишками и сестренками, прятать лезвѣ и т. п.: «не въ солдаты ити!» говорятъ про нихъ, хотя нынѣ и солдаткамъ приходится писать письма мужьямъ на войну и читать письма, вообще пригодилась грамота.

VI. Ц.-прих. учрежденій по малолюдности прихода нѣтъ.

VII. Кладбище въ 1/2 в. на западъ отъ села. За незамѣтливой оградой подъ могучими елями и плакучими развѣсистыми березами (какъ въ сосѣдней Александровкѣ) подъ простыми деревянными крестами покоятся только одни незамѣтные труженники-пахари.

VIII. Статистическія свѣдѣнія.

Г о д ы.	Число дворовъ.	Прихожанъ.		Родившихся.		Бракковъ.	Умершихъ.
		м.	ж.	м.	ж.		
1832	128	579	659	27	21	12	36
1840	134	615	753	26	27	11	29
1850	44	206	260	29	30	13	37
1860	54	209	234	16	13	5	23
1870	71	209	235	17	15	5	25
1879	80	190	216	13	13	4	20
1897	80	253	271	16	14	5	13
1907	88	265	264	7	8	4	10
1914	97	276	306	9	10	4	13

VI.

Пригородъ Арскъ.

I. О храмѣ. Сущестующій каменный Богоявленскій храмъ находится въ западной части пригорода Арска.

Преданіе говоритъ, что въ 40 саж. отъ этого мѣста на сѣверо-востокъ стояла первая деревянная церковь—первая въ уѣздѣ послѣ покоренія Казанскаго царства. Въ 1700 г. Арскъ весь выгорѣлъ; пожаромъ истреблены все дѣла и документы.

Въ книгѣ м. Тихона за 1706 г. упоминается церковь Богоявленія Господня.

Въ 1731 г. въ церкви Богоявленія былъ посвященъ митрополитомъ Сильвестромъ во іерея сюда диаконъ села Чепчуговъ Данилъ Яковлевъ.

Въ 1748 г. была вновь построена и въ 1796 г. перестроена довольно большая, холодная, деревянная Богоявленская церковь. По описи 1788 г. она называется «соборною» и таковою считалась съ 1786 по 1797 г. и находилась на томъ мѣстѣ, гдѣ теперь каменный храмъ.

Вторая теплая Покровская церковь была выстроена въ 1768 г. особо, внѣ бывшей крѣпости, съ придѣломъ во имя свят. Николая. По указу Консисторіи отъ 18 мая 1866 г. эта церковь за ветхостью была разобрана въ 1866 г. послѣ того, какъ въ 1865 г. была выдана храмозданная грамота на построеніе новаго каменнаго храма въ Покровской слободѣ.

Постройка настоящаго каменнаго Богоявленскаго храма съ придѣломъ во имя Покрова Пресвятыя Богородицы разрѣшена и шла по № 13 чертежей, одобренныхъ Свят. Синодомъ, утвержденъ архіепископомъ Антоніемъ 20 марта 1862 г. Покровскій придѣлъ 1 октября 1864 г. былъ освященъ благочиннымъ, свщ. М. Я. Политовымъ. Холодный Богоявленскій храмъ и колокольня

строились до 1867 г., окончательно устроены и освящены главный алтарь 2 октября 1873 г. тѣмъ же о. Политовымъ.

Вся церковь вчера встала по прежнимъ дешевымъ цѣнамъ 28000 р. Воздвигнуть Божій домъ сумой торговой, на церковныя кошелековыя суммы и разныя пожертвованія.

Храмъ каменный существуетъ въ томъ видѣ, какъ построенъ. Храмъ былъ посѣщенъ трижды архіепископомъ Антоніемъ, vicаріями епископами Алексіемъ (Молчановымъ) и Алексіемъ (Дородницынымъ).

Наружный видъ храма равносторонній; окна въ «настоящемъ» Богоявленскомъ храмѣ въ два яруса съ рѣшетками. Куполовъ на церкви пять, все глухіе. Кресты желѣзные, выкрашены желтой краской, а на колокольнѣ—золоченый. Кровля желѣзная на главномъ храмѣ четырехскатная, а на придѣльномъ—двухскатная. Внутренняя площадь храма 160 кв. саж. Входныхъ дверей три. Церковь соединена съ двухъярусной колокольней.

Колоколовъ 10. «Большой»—145 п. 33 ф., 2-й 41 п. 21 ф., 3-й 21 п. 27 ф. съ изображениями на нихъ храмовыхъ иконъ: Богоявленія, Покрова и свят. Николая; 4-й 10 п. 26 ф., 5-й 4 п. 3½ ф., 6-й 2 п. 6 ф., 7-й 25 ф., 8-й 20 ф., 9-й 19½ ф. и 10-й 19 ф.

Внутреннее расположеніе продолговатое. Алтарь въ тепломъ придѣльномъ храмѣ отдѣляется только иконостасомъ, а въ настоящемъ—каменной стѣной, къ которой прикрѣпленъ иконостасъ главнаго алтаря. Алтарь «настоящаго» храма троичастный, раздѣленный стѣнами, въ которыхъ двѣ двери; въ этихъ отдѣленіяхъ алтаря помѣщаются ризница, библіотека. Болѣе особенностей и хоръ нѣтъ.

Особо чтимая икона св. Великомуч. Пантелеимона. Древнія иконы, безъ особыхъ надписей—Божіей Матери Казанскія и Владимірскія и свят. Николая. На иконѣ «Казанской Божіей Матери» риза бархатная съ серебряно-позолоченнымъ вѣнцомъ, расшита бисеромъ и жемчугомъ, въ вѣнцѣ есть дорогіе камни.

II. О приходѣ. Арскъ, нынѣ заштатный городъ Казанск. г., въ 63 в. отъ Казани на сѣверо-востокъ, на Сибирскомъ трактѣ, на высокомъ правомъ берегу р. Казанки; получилъ названіе отъ финскаго племени *ари*, или *арини* (воляговъ), занимавшихъ мѣст-

ность между Казанью и Вяткой. Эта мѣстность называлась *Арской* землей. Арны управлялись своими (арскими—вотскими) князьями.

Это прежде былъ одинъ изъ замѣчательнѣйшихъ городовъ Казанскаго края; о немъ упоминается въ исторіи Соловьева, въ 6 томѣ изданія Девриена подъ редакціей Семенова «Россія», въ энциклопедическихъ словаряхъ Брокгауза—Ефрона, т-ва «Просвѣщеніе», въ «Извѣстіяхъ общества Археологій, Исторіи и Этнографіи при Императорскомъ Казанскомъ Университетѣ» и нѣкот. др.; исторія Арска стала достояніемъ общей исторіи; поэтому, не вдаваясь въ полную сводку всего историческаго матеріала, довольно кратко упомянуть, что Арскъ или Арескъ показанъ въ русскихъ лѣтописяхъ XIII и XIV ст., какъ болгарскій городъ. По крайней мѣрѣ, въ Степенной книгѣ сохранилось извѣстіе, что Арескъ, въ числѣ прочихъ 36 болгарскихъ городовъ, монгольскимъ ханомъ Ногаемъ былъ отданъ Теодору Ростисл. Чермному, князю Ярославскому въ вѣно за дочь его, во св. крещеніи нареченной Анной.

«Съ самого начала XIV в. ежегодно въ іюнѣ на Арское Поле стекались купцы изъ внутренней Азіи, Сибири, Китая, Индіи, изъ Москвы, Новгорода Великаго и др. русскихъ городовъ. Арскъ находился въ богатомъ дарами природы краѣ и являлся перепутьемъ для торговыхъ людей на Сибирскомъ трактѣ и естественно богатѣлъ. Съ переходомъ ярмарки въ Макарьевъ, а затѣмъ въ Нижній Новгородъ, конечно, ослабло значеніе Арскаго Поля и Арска; но послѣдній, какъ перепутье изъ Вятскаго края въ Казань и какъ главный пунктъ Арской земли привлекалъ одинаково вниманіе и русскихъ и татарскихъ князей». «Іоаннъ III Васильевичъ, Великій, покоривъ въ 1489 г. подъ власть свою Вятку, подчинилъ также и землю Арскую. Кн. Давидъ Щеня и Григорій Морозовъ, полководцы Іоанновы, взяли въ плѣнъ Арскихъ князей и отправили ихъ къ Государю въ Москву. Іоаннъ принялъ ихъ милостиво, одарилъ и, обязавъ клятвою подданства, отпустилъ во-свояси. Не смотря на то, удаленность Арской земли и близость къ ней сильнаго тогда царства Казанскаго дѣлали обладаніе ею непрочною, и она снова подпала подъ власть татаръ. Претендентъ на Казанскій престолъ шибакскій князь Маммукъ, «завидуя богатству жителей Арска, наравнѣ съ Казанцами, простиравшихъ свою торгов-

лю до отдаленныхъ предѣловъ Азіи», двинулся было въ 1497 г. съ войскомъ къ Арску, но Казанцы заставили его удалиться въ свои предѣлы. Въ 1552 г. русскіе военачальники князья Курбскій и Александръ Горбатовъ-Шуйскій нашли въ Арскѣ не мало драгоценностей и всякихъ мѣховъ; Курбскій, какъ очевидецъ, описывалъ богатство жителей этихъ мѣстъ, гдѣ казанскіе ханы и вельможи имѣли, повидимому, на красивомъ Арскомъ берегу Казанки, свои загородные дома красивые и обширные, особенно когда столицей Казанскаго царства была находящаяся по соседству на низменномъ некрасивомъ мѣстѣ Старая Казань (нынѣ Князь-Камаево).

Для удержанія за собой Арскихъ земель Іоаннъ Грозный поселилъ въ Арскѣ стрѣльцовъ и казаковъ, и въ 1609 г. Арскъ, во время смуты, упоминается въ числѣ городовъ подъ именемъ крѣпости.

По замиреніи края отпало стратегическое значеніе Арска, а съ проведеніемъ великаго Сибирскаго желѣзно-дорожнаго пути и съ началомъ пароходства по Вяткѣ богатство и торговля Арска стали уменьшаться. Развѣ только проведеніе желѣзной дороги отчасти поддержитъ прежнее величіе Арска.

Со времени утраты выдающагося значенія Арска исторія перестаетъ говорить о немъ, только церковные документы отмѣчают его жизнь, имѣющую мѣстное значеніе, важное для мѣстныхъ людей ради познанія своего уголка. До 1780 г. въ метрическихъ книгахъ Арскъ называется пригородомъ, а съ 1781 г.—городомъ. Дѣйствительно, Императрица Екатерина II указомъ 28 сентября 1781 года включила его въ число безубѣдныхъ городовъ Казанск. г., утвердивъ гербъ, на которомъ изображена деревянная крѣпость съ тремя башнями на серебряномъ полѣ. Далѣе, въ метрикахъ 1786—1796 г.г. Арскъ называется полнымъ титуломъ уѣзднаго города, въ это же время было въ Арскѣ духовное правленіе, нижній земскій судъ и жилъ исправникъ арской округи. По управленіи Арскаго уѣзда приходъ былъ причисленъ въ гражданскомъ отношеніи къ Мамадышской «округѣ» 1798—1804 г. и въ духовномъ—къ Чистопольскому правленію 1798—1810 г.; 1798—1822 г. Арскъ писался селомъ; наконецъ, съ 1822 г. снова пишется пригородомъ и заштатнымъ городомъ.

1) „Извѣстія общества Археологій“... Т. XXIV, кн. 5. „Россія“ Т. VI. Поволжье“...

Въ 1774 г. часть арчанъ встрѣтила Пугачева, а часть скрывалась въ лѣсахъ и даже въ р. Казанкѣ. Лѣтомъ 1848 г. отъ холеры умерло 35 ч. Въ 1849 г. сгорѣло 200 дворовъ. Погорѣльцамъ было выдано по 40 р. казенныхъ и по 15—20 р. изъ частныхъ пожертвованій; оставшіеся 81 р. 30 к. начальникъ губерніи предписалъ бургомистру Торгаеву употребить на украшеніе храма; во исполненіе чего эти деньги и были переданы священнику Тихомірову для означенной цѣли. Съ этого года установлено празднованіе 4 сентября Неопалимой Купины съ крестнымъ ходомъ по городу.

Въ юль 1877 г. введено городское управленіе по положенію 1870 г., но съ единоличнымъ управленіемъ городского старосты при участіи уполномоченныхъ, вмѣсто городской управы.

Отъ древней крѣпости сохранилась часть деревянной крѣпости.

III. Причтъ по книгѣ м. Тихона за 1706 г. былъ одноштатный: «попъ Иванъ Ивановъ, дяконъ Иванъ Михайловъ, дячекъ Григорій, пономарь Алексій Ивановъ и просфорница Елена Иванова». Затѣмъ, навѣрно, со времени построенія второй Покровской церкви 1768 г., было 2 священника, 2 діакона, 2 дяка и 2 пономаря и за время существованія духовнаго правленія былъ назначенъ протопопъ; съ переводомъ въ Чистополь духовнаго правленія былъ перемѣщенъ и протопопъ къ Спасской церкви, а здѣсь оставлены только священникъ, дяконъ и два причетника. По штатамъ 1845 г. положено быть священнику, дячку, пономарю и просфорнѣ, жалованье V кл. 202 р. Въ настоящее время причтъ состоитъ изъ священника и дякона на вакансіи псаломщика. Причтъ получаетъ 400 р. жалованья и 300 р. въ годъ взамѣнъ земли отъ городского управленія.

По церковнымъ документамъ извѣстны священники: 1) Михаилъ Григорьевъ до 1731 г.; 2) вышеупомянутый Даниилъ Яковлевъ съ 1731 г.; 3) Иосифъ Васильевъ въ 1775 г., что видно по надписи въ постной трюди; 4) протопопъ Максимъ Григорьевъ, правитель арскаго духовнаго правленія, 1786—1797 г.; 5) Продіонъ Дмитріевъ 1780—1798 г.; 6) Симеонъ Продіоновъ 1799—1814 г.; 7) Антонъ Ульяновъ 1814—1843 г.; 8) Иоаннъ Вас. Тихоміровъ 1843—1854 г.; здѣсь померъ и погребенъ, пользовался большою любовью и уваженіемъ прихожанъ; 9) Павелъ Петр. Соколовъ 1854—1868 г., перешелъ въ экономы академіи, нынѣ заштатный протоіерей с. Шармангъ, Ланшевск. у.; 10) Ник. Алек-

сандр. Любимовъ 1868—1888 г., перемѣщенъ къ церкви Александровской больницы г. Казани, гдѣ и скончался; 11) Н. А. Львовъ 1888—1903 г., выбылъ для леченія въ Казань, гдѣ и скончался; 12) Вл. Ал. Смѣловъ съ 1904 г. изъ благоточинныхъ Чистопольск. у., здѣсь помощн. благоточиннаго.

IV. Прихожане, какъ видно изъ хранящихся въ волостномъ правленіи копій съ древнихъ документовъ, были: 1) арскіе стрѣльцы съ сотникомъ и пятидесятникомъ, 2) дѣти боярскіе, 3) бѣлопашенные конные казаки, 4) арскіе служилые полоненники, 5) новоприборные полоненники Ремина, 6) русскіе посадскіе люди, 7) старожилы и, кромѣ того, 8) служилые татары. Въ 1649 г. были переведены по указу Государя въ конные казаки 50 ч. на Симбирскую черту въ Юшанскъ, небольшой острожекъ, между Симбирскомъ и Тогаемъ¹⁾ и въ нѣк. др. По преданію, въ 1774 г. осталась жить часть пугачевцевъ.

Въ 1780 г. по метрикамъ значатся уже только мѣщане и пахотные солдаты. Кромѣ Арска, къ приходу принадлежали деревни: до начала XVIII в. Чекурча и Тюбякъ, а также татарская Хайванъ, до построенія храмовъ въ Александровскѣ и Чулпановѣ—Бужи, Казанбашъ и новокрещенные изъ татарскихъ деревень: Везезей, Мурмы, Курсы, Метесковъ, Калачей, Турналей, Кутюка, Толчимы, Березовки и Менеръ; при обихѣ отпаденіяхъ татары отпали. Съ 1821 г. упоминается Урмаѣ Пашково тожъ въ 1 в., въ 1833 г. эта деревня новымъ владѣльцемъ переведена за 5 в. Въ 1858 г. помѣщикомъ Н. Вишняковымъ переселены его крѣпостные люди изъ Смоленской губ. 48 чел. Въ настоящее время приходъ состоитъ изъ Арска и дер. Пашкова.

Изъ-за прекращенія движенія обозовъ по Сибирскому тракту съ проведеніемъ великаго ж.-д. пути и началомъ пароходнаго сообщенія благосостояніе падаетъ, безземельные мѣщане расходятся по разнымъ мѣстамъ Имперіи, много переселилось въ Сибирь, на Кавказъ, въ Туркестанъ и въ сосѣднія деревни для веденія торговли. Можетъ быть, какъ выше упомянуто, имѣющая быть станція жел. дороги остановить отливъ изъ Арска мѣщанъ, поддерживающихся большимъ базаромъ по понедѣльникамъ, вмѣстѣхъ почти

¹⁾ Перетятковичъ. Поволжье въ XVII и нач. XVIII в.

тотъ же русско-татарскій колоритъ, какъ и Алатскій, только еще въ большемъ размѣрѣ.

Прихожане къ храму усердны и къ посѣщенію богослуженій прилежны, любятъ полное освѣщеніе храма и не жалѣютъ на это денегъ; къ Пасхѣ на освѣщеніе и иллюминацію бываетъ особый сборъ по приходу; любятъ слушать поученія, къ говѣнію усердны, къ поминновенію усопшихъ рачительны; покойниковъ провожаютъ «съ выносомъ» и всегда дѣлаютъ поминки — «горячій столъ», приглашая причтъ. Молебны служатъ многіе и часто предъ иконами Спасителя, Божіей Матери, Покрова Пресв. Богородицы, Рождества Богородицы, свят. Николая, св. Пантелеимона, преп. Серафима и проч. Празднуютъ дни: 28 іюня Троеручицы, 4 сентября Неопалимая Купины, 27 ноября Знаменія Богородицы и охотно принимаютъ чудотворныя иконы: Смоленскія Б. М., по особому разрѣшенію Св. Синода ежегодно 25 мая, Тихвинскія Б. М., свят. Германа, св. Женъ Мироносицъ, преп. Макарія, Казанскія Б. М. и другія.

Благотворительность выражается въ подачѣ милостыни въ земскую богадѣльню, нищимъ, странникамъ, престарѣлымъ женщинамъ, приносятъ имъ милостыню на домъ, снабжаютъ сиротъ дровами, умершихъ бѣдняковъ гробовыми досками. Вообще, очень отзывчивы на нужды и несчастья ближнихъ, особенно въ нынѣшнюю тяжелую годину. Въ умственномъ отношеніи прихожане довольно развиты; арчане народъ расторопный, бойкій, любятъ хорошо поговорить, «шегольнуть изъ послѣдняго».

V. О школахъ. Торговый, живой народъ почувствовалъ потребность въ образованіи. Въ 1869 г. о. Любимовъ открылъ школу. Въ 1871 г. Казанскимъ Губернскимъ Училищнымъ Совѣтомъ отмѣченъ по особому усердію наставникъ Арскаго училища священникъ Любимовъ съ сестрою. 5 сентября 1879 г. было открыто 2-классное мужское М. Н. П. и выдѣлено одноклассное женское училище. Затѣмъ 2-классное мужское было преобразовано въ 4-классное городское, которое существовало только 5 лѣтъ и преобразовано въ высшее народное училище, существующее второй годъ; а женское одноклассное преобразовано въ двухклассное; кромѣ того, есть земское мужское. Учатся во всѣхъ училищахъ охотно. Если торговое значеніе Арска пало, то выдвигается просвѣтительное. Кромѣ общеобразовательныхъ учреждений, была Арская ткацкая мастерская,

закрытая 49 очереднымъ Узвднымъ Земскимъ Собраніемъ; существуетъ классъ ручного труда при мужскомъ училищѣ и вечерние классы при сельско-хозяйственномъ складѣ съ 11 апрѣля 1912 г. Есть городская библіотека.

VI. О благотворительныхъ и др. ц.-пр. учрежденіяхъ. Церковно-прих. попечительство существуетъ только на бумагѣ. Средствъ нѣтъ и ничего оно не дѣлаетъ ни для церкви, ни для причта.

VII. Кладбище. одно, на немъ въ 40-хъ годахъ прошлаго столѣтія устроена довольно обширная каменная часовня, ограда каменная; засажено деревьями.

VIII. Статистическія свѣдѣнія о народонаселеніи.

Г о д ы.	Число дворовъ.	Прихожанъ.		Родившихся.		Бракотв.	Умершихъ.	
		м.	ж.	м.	ж.			
1780	н	н	н	20	14	11	4	6
1784				17	18	9	5	5
1794				29	30	13	17	12
1804				19	20	18	19	12
1814	к	н	н	24	30	7	15	23
1824	141	662	767	31	41	17	17	21
1834	183	774	899	39	30	12	36	45
1844	255	875	994	45	52	16	35	31
1854	333	959	1083	54	20	15	29	27
1864	288	790	927	58	49	14	44	37
1874	283	767	954	50	43	15	36	39
1884	310	878	1021	40	47	13	32	38
1894	177	422	496	27	29	7	16	28
1904	157	407	476	25	16	5	18	16
1914	161	387	460	30	27	4	20	19

VII.

Арско-Покровская слобода.

I. О храмѣ. Мысль построения второго храма въ Арскѣ возникла въ 60 годахъ, когда обветшавшую деревянную Покровскую церковь приходилось разбирать и когда арскіе крестьяне стали выселяться изъ города на «новую землю» и образовали съ сѣверо-восточной стороны Арска особую крестьянскую слободу. Отдѣлившись отъ безземельныхъ мѣщанъ и купцовъ, крестьяне пожелали имѣть и отдѣльный каменный храмъ, тѣмъ болѣе, что деревянная церковь обветшала. По ихъ ходатайству отъ 19 июля 1864 г. архіепископомъ Аванасіемъ была выдана въ 1865 году храмозданная грамота, а деревянная, какъ упомянуто въ описаніи приг. Арска была разобрана. Съ этого времени 17 лѣтъ продолжалась постройка храма. Такая продолжительность объясняется тѣмъ, что на постройку каменнаго храма средства были очень ограничены. Они состояли: 1) у крестьянъ имѣются кирпичные сараи (заводы); половина выдѣльваемого кирпича употреблялась на сооруженіе храма, а другая—на продажу, на выручаемые деньги нанимались рабочіе для постройки храма; 2) производился сборъ по книжкѣ, выданной изъ Консисторіи 1874 г. и 3) находились благотворители; изъ нихъ извѣстны: М. Я. Быстровъ, пожертвовавшій звонъ, Никита Ст. Капраловъ, Пелагея Макс. Чумакова, Петръ Ст. Капраловъ, Моисей Варлам. Степановъ—поморецъ и нѣк. др. Строителями храма были избираемые обществомъ крестьяне одинъ за другимъ: Вас. Март. Плотниковъ, Тр. В. Барышовъ и Килр. Март. Плотниковъ. Послѣдній многое дѣлалъ на свои личныя средства и былъ первымъ церковнымъ старостой съ 1888—1897 г. Храмъ сначала представлялъ однѣ голыя стѣны, было мало утвари и облачений; въ 1895 г. стѣны въ храмѣ окрашены масляной краской и расписаны живописью. Въ 1894 г. устроена каменная ограда съ желѣзными рѣшетками при помощи

П. С. и Н. С. Капраловыхъ и Моисея В. Степанова, Н. С. устроилъ ворота и по звену рѣшетки по обѣ стороны ихъ.

II. Приходъ выдѣлился въ 1860 г. изъ Арска и расположенъ на томъ же красивомъ высокомъ берегу Казанки не далѣе 1 в., на которомъ находится и Арскъ. Къ Покровской церкви въ 1887 г. была приписана д. Пашково, но въ 1889 г. отошла къ Арской Богоявленской церкви.

III. Причтъ состоялъ изъ священника и псаломщика, до 1894 г. священникъ получалъ казеннаго жалованья 160 р. и псаломщикъ 53 р., съ 1894 г.—свящ. 300 р. и псал. 100 р. въ годъ; помѣщается въ церковныхъ домахъ; въ 1888 г. отмежевано 33 дес. земли.

Священники: 1) Н. А. Архангельскій 1888—1889 г.; 2) М. П. Ивановъ 1889—1890 г.; 3) П. О. Тюремнинскій 1890—1892 г.; 4) Н. М. Ивановскій 1892 г.; 5) снова о. Тюремнинскій 1893—1898 г.; 6) К. Ѳ. Катшовъ 1898—1906 г. и 7) А. А. Миропольскій съ 1906 г.

Псаломщики: 1) А. А. Дмитріевъ 1888—1889 г.; 2) В. Н. Яхонтовъ 1889—1890 г.; 3) Н. П. Ломоносовъ 1890—1897 г.; 4) въ должности псаломщика священникъ М. А. Чистосердовъ 1897—1898 г. и 5) В. А. Покровскій съ 1898 г.

IV. О прихожанахъ было кратко упомянуто въ описаніи приг. Арска. Прихожане всѣ русскіе православные. Религіозность ихъ проявляется въ довольно аккуратномъ посѣщеніи храма, въ исполненіи христіанскаго долга—исповѣди и причастіи св. Таинъ однажды въ годъ; посты соблюдаются очень аккуратно и всѣ безъ исключенія; чудотворныя иконы принимаются всѣ, какія бываютъ; кромѣ того, бываютъ полевые молебны предъ посѣвомъ хлѣба, выгономъ скота и во время бездождя, а также бываютъ крестные ходы въ престольный праздникъ, Пасху, Рождество Христово, Крещеніе Господне, 1 августа и 4 сентября въ день Неопалимой Куницы.

Кромѣ хлѣбонашества, многіе крестьяне занимаются токарнымъ и слесарнымъ промысломъ.

V. Школь въ приходѣ нѣтъ; населеніе пользуется, благодаря близости, училищами Арска, но не лишне было бы открыть земству училище и здѣсь.

VI. Церковно-приходское попечительство 27 ноября
1906 г. замѣнено ц.-пр. совѣтомъ.

Статистическія свѣдѣнія.

Годы.	Число дворовъ.	Прихожанъ.		Родившихся.		Браковъ.	Умершихъ.	
		м.	ж.	м.	ж.		м.	ж.
1888	143	327	352	18	12	5	10	14
1893	149	348	360	21	24	6	19	18
1903	142	409	443	20	22	5	13	7
1913	143	496	492	25	17	4	10	12

VIII.

Село Бирюли.

I. О храмѣ. Бдущій изъ Казани по шоссе Сибирекаго почтоваго тракта (древней Арской дороги) на 32-ой верстѣ въ самомъ концѣ сѣверной части села на довольно обширной, покрытой лѣтомъ травкой площади видитъ въ 14 саж. на западъ деревянный храмъ. Съ паперти этого храма выходящимъ изъ него богомольцамъ прямо бросается въ глаза рѣка Казанка не далѣе, какъ въ 60—80 саж. Храмъ на каменномъ фундаментѣ въ связи съ колокольной, обшитъ тесомъ и окрашенъ масляною краскою сиреневаго цвѣта и покрытъ желѣзомъ, выкрашеннымъ мѣдяноку. Внутри храмъ выштукатуренъ, имѣетъ 8 оконъ въ одинъ ярусъ съ желѣзными рѣшетками и 2 печи, изъ которыхъ 1 въ алтарѣ. Длинною зданіе вмѣстѣ съ колокольной снаружи 30 арш. и шириною 10¹/₄ арш. имѣетъ видъ корабля. Кровля дуговая на два ската. Церковь имѣетъ 1 входную дверь съ запада и 1 паперть съ 2 окнами, зарѣшеченными по обыкновенію. Второй ярусъ храма глухой на 1 саж. ниже колокольной.

Настоящій храмъ перестроенъ въ 1847 году во имя Владимирской иконы Божіей Матери. А когда былъ построенъ первый храмъ, встрѣчаешь, какъ вообще при описаніи церквей 3 благочинія, массу противорѣчій и не находишь того богатаго историческаго матеріала, какъ при описаніи большинства приходоу 2 благочинія, принадлежавшихъ архіерейскому дому и крупнымъ помѣщикамъ; равно и половина 1 благочинія тоже принадлежала дому и удѣлу; лишь только окраина этого благочинія напминаетъ глушь и неизслѣдованность (кромѣ Арска) 3 благоч. округа. Въ древнихъ Бирюляхъ еще въ 1646 году было семь помѣщиковъ, и самые крупные изъ нихъ Лазаревъ и Сунгуръ Соковининъ владѣли очень немногимъ; у перваго было 3 двора крестьянъ и 3—

бобылей, у послѣдняго—2 дв. крестьянъ и 3—бобылей, всего у обоихъ 46 человекъ, а у другихъ только «дворъ его помѣщиковъ». Конечно, по присущей русскимъ слабости къ междоусобицамъ, они не могли сообща построить храмъ и содержать при немъ причтъ тѣмъ болѣе, что въ 3¹/₂ в. по Арской дорогѣ былъ древній храмъ села Чепчуговъ; естественно, посильнѣе помѣщикъ могъ построить у себя домовый храмъ, въ который приглашалъ къ себѣ служить священника изъ сосѣдняго села; благо, что въ Чепчугахъ, какъ видно изъ книги митрополита Тихона за 1706 г., было два «попа». Въ вѣдомости о намѣстничествѣ Казанскомъ за 1781—1782 г.г. упоминается «село Богородское, Бирюли тожъ»; въ «Справочной книгѣ Казанской епархіи» говорится, что церковь, должно быть, вторая, послѣ домовой, построена въ 1794 г., а мѣстныя свѣдѣнія добавляютъ и имя храмоздателя—повидимому, второго священника с. Чепчуговъ Θεодора Аванасіева и что церковь была во имя Благовѣщенія Пресвятой Богородицы на 20 саж. тѣвѣ теперешней. На мѣстѣ престола этой церкви поставлена каменная столбовая часовенка, именуемая Благовѣщенскою, къ которой ежегодно въ Благовѣщеніе совершается крестный ходъ и служатся молебень съ возношеніемъ обычныхъ многолѣтій. Интересна исторія перестройки существующей церкви. Мелкій помѣщикъ Петръ Степ. Ивановъ возмѣлъ сильное желаніе перестроить обветшавшую Благовѣщенскую церковь, но былъ небогатъ, поэтому рѣшилъ собирать на построеніе храма среди проѣзжающихъ по Сибирскому тракту. До начала пароходства все сообщеніе Сибири съ Казанью шло по этой дорогѣ; не могли избѣжать ея даже сильные міра сего; такъ въ VI т. солиднаго изданія «Россія» говорится, что на мосту около Сибирскихъ воротъ на Арскомъ полѣ вблизи церкви св. Варвары встрѣтились Биронъ и Минихъ: Биронъ возвращался изъ Сибири, а Минихъ ѣхалъ на его мѣсто ссылки. Если по Сибирскому тракту приходилось ѣздить такимъ государственнымъ дѣятелямъ, то мелкоты шло и ѣхало великое множество. П. Ст. весной и лѣтомъ останавливалъ прохожихъ и проѣзжихъ, приглашалъ зайти или заѣхать на ключъ вблизи церкви отдохнуть на привольномъ и красивомъ мѣстечкѣ, на лужайкѣ обсаженной деревьями и водички испить. Уговаривая завернуть на ключъ, П. Ст. Ивановъ рассказывалъ имъ, что преподобный Макарій Унженскій Чудотворецъ, возвращаясь изъ татарскаго плѣна со своими

товарищами и учениками, зашелъ на ключъ и тутъ отдыхалъ, запивая ржаные сухари ключевой водичкой. Сидя на пригоркѣ надъ ключемъ, продолжалъ П. Ст., преподобный любовался Казанкой и разстилающимися за нею лугами и лѣсомъ. Здѣсь одинъ изъ спутниковъ преподобнаго, слѣпецъ, по молитвамъ святого, умывшись въ ключъ, прозрѣлъ. Свои повѣствованія П. Ст. заканчивалъ предложеніемъ помочь посильной жертвой на возобновленіе на мѣстѣ чуда обветшавшаго храма. Слушатели опускали посильные дары этому «дядѣ Власу» изъ мелкихъ вѣрующихъ помѣщиковъ. Усердіемъ преданнаго церкви П. Ст. Благовѣщенскій храмъ былъ перестроенъ во имя Владимирской иконы Божіей Матери, какъ выше сказано, въ 1847 г. Въ память же чуда на мѣстѣ прозрѣнія слѣпца на восточной сторонѣ церковной ограды построена квадратная деревянная часовня длиной и шириной по 1 саж. и высотой 2 арш. 9 вершк.; при входѣ въ неѣ сдѣлана надпись о чудѣ. А такъ какъ это чудо было въ девятую пятницу по Пасхѣ, то въ этотъ день ежегодно совершается торжественная служба и послѣ литургіи бываетъ крестный ходъ со св. иконами, въ томъ числѣ непременно съ иконою преп. Макарія и съ иконою великомуч. Пераскевы, нареченной Пятницы, къ означенному ключу. Прежде въ этотъ день стекалось много богомольцевъ, теперь же число ихъ начинаетъ уменьшаться; но прихожане свято чтутъ это великое событіе и послѣ хода на ключъ принимаютъ иконы преп. Макарія и св. великомуч. Пераскевы по домамъ.

Черезъ 3 года по постройкѣ Благовѣщенскаго храма о. Θεодоромъ Аванасіевымъ—въ 1797 году Бирюли были приписаны къ Чепчуговскому храму; въ 1852 году Бирюлевскій приходъ былъ сдѣланъ самостоятельнымъ; 19 августа 1873 г. храмъ былъ обзрѣвъ архіеп. Антоніемъ и отмѣчено усердіе священника П. Богородицкаго къ проповѣдничеству; въ 1873 или 1874 году опять изъ-за малочисленности приписанъ къ церкви села Чепчуговъ, въ 1882 году вновь возстановленъ. На основаніи указа Св. Синода отъ 4 марта 1885 г. за № 3 по штату положено быть при церкви священнику и псаломщику.

Колокольня существующаго храма надъ церковной кровлей возвышается на два яруса. Верхній ярусъ—звонница покоится на 8 круглыхъ деревянныхъ столбахъ; вершится тупою конусообразною желѣзною кровлею, въ которую укрѣпленъ деревянный

столбикъ въ $1\frac{1}{2}$ арш. вышиною, заканчивающійся желѣзной бронированной главкой съ такимъ же крестомъ.

На колокольнѣ 7 колоколовъ: 1-й 21 п. 25 ф., на верхней каймѣ его написано: «Божею милостію литъ сей колоколь въ царствующемъ градѣ Казанѣ на заводѣ купца Луки Степанова Рукавишниковъ, на нижней—«Казанскаго уѣзда село Бирюли. 1837 года». Имѣеть изображеніе Спасителя и Божіей Матери. 2-й 12 пуд. 14 ф. съ надписью: «1858 года лити сей колоколь Вятской губерніи въ городѣ Слободскомъ братья Бакулевы», съ изображеніями Воскресенія Христова и Архангела Михаила. 3-й 5 п. 31 ф. съ надписью: «Каз. уѣз. село Бирюли 1837 г.» 4-й 5 п. 13 ф. съ надписью: «пожертвованъ Филатовымъ въ память о упокоеніи Феклы Филатовой» и изображеніями Спасителя, Божіей Матери, царя Константина и Матери Елены и 2 херувимовъ. 5-й, 6-й и 7-й колокола безъ надписей и неизвѣстно, сколько всѣхъ.

Вокругъ церкви въ 1909 году устроена деревянная ограда, столбы выкрашены желтой, а рѣшетка зеленой краской.

Внутреннее расположеніе храма квадратное. Стѣны въ алтарѣ и средней части храма $4\frac{1}{2}$ арш. высотой. Алтарь имѣеть видъ трапедіи, длину $5\frac{1}{4}$ и ширину $8\frac{3}{4}$ арш. съ двумя зарѣшеченными окнами. Особенностей нѣтъ. Иконостасъ деревянный, трехъярусный, столярной работы, съ сѣверной и южной дверями, покрытъ голубой масляной краской, мѣстами вызолоченъ. Царскія двери рѣзной работы, вызолочены съ изображеніями по угламъ св. евангелистовъ, а въ срединѣ Благовѣщенія. Изъ иконъ болѣе достопримѣчательны: 1) образъ Владимірскаго иконы Божіей Матери на лѣвой сторонѣ царскихъ вратъ, вкладной въ жестяномъ футлярѣ за стекломъ, высотой $6\frac{6}{8}$ верш., шириною $5\frac{6}{8}$ в., въ серебряной безъ пробы вызолоченой ризѣ 1795 г. съ серебрянымъ 84 пробы 1885 г. вѣнцомъ съ тремя аметисовыми камнями; въ ризѣ 133 $\frac{1}{2}$ зол. Поля сего образа въ мѣдной посеребр. ризѣ съ изображеніями: сверху Пресв. Троицы, въ срединѣ—архангеловъ Гавріила и Михаила, внизу Θεодора Стратилата, священномуч. Власія, Василія Великаго, патріарха Модеста и Иоанна Богослова—съ 10 мѣдными позолочен. вѣнчиками, длина поля $19\frac{1}{2}$ верш. ширина $12\frac{1}{2}$ в.; 2) образъ преп. Макарія высотой $5\frac{6}{8}$ в. шириною 5 в. въ серебряной безъ пробы позолоченой ризѣ съ двумя

такими же вѣнчиками, вѣсу въ ней 67 зол., въ двухъ жестяныхъ футлярахъ, малый за стекломъ; и 3) мозаичный образъ Воскресенія Христова въ кіотѣ за стекломъ, высотой 13 в. и шириной 10 в. Амвонъ выше пола на 6 вершк., клиросы небольшіе.

Посѣтили храмъ: 19 августа 1873 г. архіеп. Антоній и викаріи епископы: 1) 24 февраля 1899 г. Антоній и въ 1906 г. Іоаннъ.

II. О приходѣ. Название села, по сообщенію Износкова производятъ отъ татарскихъ словъ: «*брю-ли*»—почковый. или *бирюли*—ближній, быть можетъ, изъ-за близости къ *Иски Казанъ* (Старой Казани), или же: «*ббрѣле*»—волчій. «Въ писцовой книгѣ Казанскаго уѣзда 7075 г. упоминается село Биряли на р. Казанкѣ». Въ спискѣ съ писцовыхъ книгъ 7154 (1646) г. отмѣчается, что здѣсь были помѣстья дворянъ и дѣтей боярскихъ 1) Григорія Папалитова только дворъ его помѣщиковъ; 2) И. В. Лазарева 3 двора крестьянскихъ 14 ч. и 3 двора бобыльскихъ 11 человѣкъ; 3) Сунгура Соковнина два двора крестьянъ 12 ч. и 3 двора бобылей 9 ч.; 4) Θεодора Клем. Москотиньева дворъ помѣщика; 5) Артемія Ив. Чертова тоже; 6) Мих. Ив. Соловцова 1 дворъ крестьянъ и 7) Ив. Вас. Анашина дворъ помѣщика¹⁾.

Въ алфавитномъ спискѣ Казанской провинціи 1771—1773 г.г. по Арской дорогѣ показано: «*Богородское, Бирюли, или Билюри т.*: Зубовъ А. Н. [(причисленъ отъ Кашкадамовой Мары)] 41 д. м. п., а всего у него въ Казанской провинціи было 864 д. Лазаревы: Ив. Гавр. 11 д. переведены изъ Исецкой провинціи 8; Петръ Гавр. 16; Ром. Гавр. 60; Сем. Г. 15; Ст. Г. 16; Москотиньевъ Мих. 11; Полянская Агр. Ив. 23; Соболева Евд. Никит. 36; Чертовъ Аполлонъ 8. Въ вѣдомости о намѣстничествѣ Казанскомъ за 1781—1782 г.г. значится помѣщичьихъ кр. 254 ревизскихъ душъ. Такая же крайне пестрая сборность населенія Бирюлей отмѣчена въ «спискѣ населенныхъ мѣстъ Казанск. уѣз.» Износкова и въ изданіи Оцѣночно—Стат. Бюро Казанск. Губернск. Земства о крестьянскомъ землевладѣніи Казанск. губ. вып. 1: «№ 399—401 прин. въ казну отъ Власевой, Телешовой и Ану-

¹⁾ И. М. Покровскій. Къ исторіи помѣстнаго и экономическаго быта въ Казанскомъ краѣ въ половинѣ XVII в.*.

чиной по X ревизии 1858 г. 48 м. 60 ж.; б. Манасеиной 51 м. 50 ж.; б. Рыбушкиной 22 м. 26 ж.; б. Суворовой, Алашеевой и Квизе 39 м. 43 ж.» По всеобщей переписи 1897 г. значится уже менѣе 1781 г. на 100 душъ, повидимому, отчасти изъ-за выселенія въ д. Н. Бирюли.

Въ д. *Новые Бирюли*, при рѣкѣ Чепчужкѣ, по имени выселеннаго ихъ *Ильи* Вас. Доленго-Грабовскаго назыв. *Ильишккой*; въ 2 верстахъ отъ села; въ 1858 г. было 66 м. 65 ж., по переписи 1897 г. 59 м. 54 ж. и отсутствовало 2 м. 4 ж. По «справочной книгѣ» видно, что населеніе села прибавилось до 196 м. 227 ж. и въ деревнѣ до 78 м. 88 ж. земли приобрѣтено въ 1863 г. отъ Ильи Вас. Доленго-Грабовскаго 169,2 дес. По словамъ Изюкова, прежде «подворно занимались нищенствомъ».

Кромѣ означеннаго ключа около церкви у Казанки въ 1½ в. къ востоку отъ него при подошвѣ горы въ оврагѣ, называемомъ «рѣчка», есть другой ключъ, почему-то именуемый Макарьевскимъ, съ часовней надъ нимъ. Оба ключа имѣютъ одинаковый вкусъ воды: въ ключъ на «рѣчкѣ» бросали зерна и находили ихъ въ ключѣ при рѣкѣ Казанкѣ, являющимся продолженіемъ перваго.

Въ приходѣ бывають слѣдующіе крестные ходы: 1) 11 февраля съ иконой священномуч. Власія; 2) въ Пасху; 3) въ 9 пятницу; 4) въ день памяти преп. Макарія 25 іюля съ иконой подобнаго поднимается еще икона преп. Серафима Саровскаго; 5) въ престольный праздникъ Владимірской иконы Божіей Матери 26 августа и 6) арх. Михаила 8 ноября.

III. О причтѣ. Въ клировыхъ вѣдомостяхъ церкви за 1853 годъ сказано: «По штату 1795 года причта при сей церкви находилось: священникъ одинъ, дьячекъ одинъ и пономарь одинъ, но за малочисленностью прихожанъ причтъ сей въ 1797 году по просьбѣ священника Θεодора Аванасьева переведенъ былъ къ Троицкой церкви села Чепчуговъ Казанскаго уѣзда, при которой настоящая церковь числилась приписной до 28 числа мѣсяца іюля мнувшаго 1852 года. Указомъ Святейшаго Синода отъ 28 іюля 1852 г. за № 6904, по просьбѣ туточныхъ помѣщиковъ, разрѣшено быть сей церкви паки самостоятельной, и положено при оной, по штату VII класса быть священнику и одному дьячку».

Какъ выше упомянуто, свящ. П. Богородицкій въ 1873 г. поощренъ за усердіе къ проповѣдничеству.

Въ клировыхъ вѣдомостяхъ за 1886 годъ отмѣчено: «Церковь сія то была самостоятельной, то причислялась къ Троицкой церкви села Чепчуговъ по малочисленности прихожанъ. Въ 1833 году, по просьбѣ прихожанъ, къ ней опредѣленъ священникъ. При сей церкви находится одинъ священникъ, клиросное Богослуженіе исправляется самими прихожанами». За 1890 г. говорится: «причтъ на основаніи указа Св. Синода отъ 4 марта 1885 г. за № 3 долженъ состоять изъ священника и псаломщика, по малочисленности и бѣдности прихожанъ псаломщика нѣтъ. Клиросное богослуженіе отправляется учениками церковно-приходской школы». За 1892 г. видимъ, что священнику положено 160 р. годового жалованья и псаломщику 53 р., причемъ назначенъ и псаломщикъ, который при совмѣщеніи учительства въ школѣ за занятіе въ ней получалъ небольшое пособіе. Съ 1894 г. священникъ получаетъ 300 руб. и псаломщикъ 100 р. Не смотря на назначеніе жалованья и полученіе 146 р. 72 к. процентовъ съ причтового капитала, содержаніе причта такое скудное, какое, кажется, только въ сельцѣ Ивановскомъ; въ Апазовѣ и Аркадіи-Хотнѣ является подспорьемъ законоучительское жалованье, а здѣсь и въ Ивановскомъ при крайне ничтожныхъ средствахъ ц.-пр. школъ, послѣднія требуютъ даже затраты изъ скудныхъ средствъ завѣдующаго на содержаніе зданія. Земля тоже неплодородная.

Священникъ помѣщается въ церковномъ домѣ, выстроенномъ въ 1905 г., а псаломщикъ въ домѣ, выстроенномъ съ помощью прихожанъ на средства, отпущенныя Казанск. Уѣзди. Отдѣленіемъ Епарх. Учил. Совѣта. При занятіяхъ псаломщиковъ въ школѣ жизнь подъ одной кровлей съ ней была удобна, но при назначеніи особой учительницы въ 1911 г. стало неудобно.

Священники: 1) Петръ Стеф. Измайловъ 1882—1889 г. 2) Александръ Гавр. Бакулевскій 1889—1895 г. 3) Димитрій Александров. Альпинскій 1895 г.—1899 г. 4) Ипполитъ Петр. Соловьевъ 1899—1911 г. 5) Николай Дим. Тихомировъ 1911—1913 г. и 6) Владиміръ Вас. Орловъ вслѣдствіе болѣзни ногъ 8 мая 1913 года перемѣстился съ о. Тихомировымъ изъ села Елани, гдѣ былъ духовникомъ 3 благочинія, Лаишевскаго уѣзда.

Псаломщики: 1) Андрей Дим. Тихомировъ 1891 г. 2) Гурій Ив. Четаевъ 1892—1901 г., при немъ началось совмѣщеніе учительства. 3) Андрей Дим. Черкасовъ 1901—1903 г. 4)

Андрей Вас. Максеговъ изъ черемисъ 1903—1909 г. 5) Всеволодъ Дим. Голубевъ 1909 г. 6) Дим. Ал. Зеленецкій 1909—1911 г. имъ закончилось совмѣстительство должностей псаломщика и учителя. 7) Василій Александровъ Утяковскій съ 13 іюля 1911 г. и въ концѣ 1914 г. перемѣнялся съ больнымъ псаломщикомъ с. Шапшей 8) Викт. Ів. Красовскимъ, который здѣсь въ началѣ 1915 г. померъ и 9) Василій Кузьминъ.

IV. О прихожанахъ. Прихожане всѣ русскіе, православные, до 1861 г. были помѣщичьи. Помѣщики П. Ст. Ивановъ, Манассинъ, Рыбушкинъ, Смирновъ считали необходимымъ посѣщать храмъ Божій, жертвовать въ него, почитали духовенство. Эта добрая черта сохранилась въ прихожанахъ и доселѣ: во св. Четырнадцатиницу почти всѣ говѣютъ и причащаются. Въ журналѣ обзорѣнія епархіи архіеп. Антоніемъ въ августѣ 1873 г. отмѣчено, что не было у исповѣди и св. причастія только 5 семействъ; за литургіей во время пѣнія «Иже херувимы», «Тебе поемъ», «Отче нашъ» становятся на колѣни, любятъ ежегодно ходить на вострѣчу Смоленской иконы Божіей Матери; не смотря на крайнюю скудость средствъ, никогда не рѣшаются отказывать въ принятіи св. чудотворныхъ иконъ, приносимыхъ изъ монастырей; сопровождаютъ ихъ съ пѣніемъ припѣвковъ «Пресвятая Богородице», «Святителю отче Германе» и т. п. изъ дома въ домъ, прикладываются, дабы перенесли черезъ нихъ св. икону. Изъ общепринятыхъ среди русскихъ узда обычаевъ отмѣтимъ слѣдующіе два: 1) при выносѣ покойника изъ дома впередъ гроба выходитъ одна изъ родственницъ умершаго съ кускомъ какой-нибудь матеріи, пирогомъ и свѣчей, и все это вручаетъ на поминъ души покойника первому встрѣчному изъ прихожанъ, богатый можетъ эту жертву подать нуждающемуся. 2) Во время поминальнаго обѣда въ переднемъ углу оставляется свободнымъ первое мѣсто, кладутся бѣлый хлѣбъ и ложка въ увѣренности, что душа покойника вѣщаетъ здѣсь съ поминающими ее. Смѣсью православнаго съ языческимъ отзываются проводы масляницы въ прощальное воскресенье, сохраняющіеся даже въ Чистопольскомъ уездѣ: на большихъ саянахъ укрѣпляютъ жердь вышиною сажени три, на верхній конецъ надѣваютъ колесо; на немъ устраиваютъ чучело, одѣваютъ въ кафтаншко, въ руки втыкаютъ рѣдьку, терку и сухарь со словами: «вотъ на-ко, теперь». Масса молодежи, прокативъ

«масляницу» по р. Казанкѣ, сжигаютъ ее. Навѣрное, въ другихъ описаніяхъ встрѣтятся описанія многихъ другихъ обычаевъ народного быта, ставшихъ уже достояніемъ печати въ изданіи Императорскаго Русскаго Географическаго Общества: «Церковно-народный мѣсяцесловъ на Руси» И. П. Калинскаго, 1877 г., почему, не желая загромаждать настоящее описаніе, не перечисляемъ этихъ обычаевъ.

Отмѣтивъ доброе вліяніе помѣщиковъ, въ большинствѣ случаевъ имѣвшихъ одну вѣру, одно крещеніе съ крестьянами и украсившихъ Святую Русь благолѣпными храмами, издали приковывающими взоръ своими устремившимися высоко къ небесамъ куполами, колокольнями и господствующими надъ окрестностями, нельзя не упомянуть, что русское населеніе въ татаршину и крѣпостное время какъ-то утратило предприимчивость, инициативу, баринъ и крестьянинъ сдѣлались безпомощными. Здѣсь всѣ удобства: дорога до Казани 31½ в.— еплошь шоссе, въ 3¼ по шоссе въ другую сторону Чепчуги: тутъ и порядочный по средамъ базаръ, и ярмарка въ Троицу, и больница, и почтовое отдѣленіе съ телеграфомъ при немъ, и волостное правленіе, и даже мѣстожителство становаго пристава,—но, къ сожалѣнію, не могутъ использовать эти удобства, а большинство ѣздившихъ на базаръ вмѣсто: «вотъ купилъ» могло итрово сказать: «водку пилъ»... Ямщичавшіе Н.-Бирюлевцы по обычаю всѣхъ почти ямщиковъ тоже согрѣвались зимой водкой. Впрочемъ, подгородніе жители и не помѣщичьи, а инициативу свою тоже обнаруживали преимущественно въ цитѣ водки; только страшная война остановила это пьянство и вызвала по всему уезду тѣ отрадныя явленія, которыя уже отмѣчены на 455—458 стр. «Церк. Вѣдом. за 1915 г. При малоземельѣ, отсутствіи промысловъ и предприимчивости населеніе очень бѣдно. Запрещеніе спиртныхъ напитковъ и проведеніе около самого села и деревни Н.-Бирюли желѣзной дороги, быть можетъ, вызоветъ инициативу населенія, развѣивъ, напр., огородничество. А воевъ, послѣ войны школа будетъ имѣть средства: «Осмыслить въ глазахъ учащихся окружающую жизнь»... «Пробудить стремленіе и укажетъ путь ко всякимъ улучшеніямъ въ предстоящей имъ жизни...—жизни сельскаго хозяина въ ея самыхъ различныхъ проявленіяхъ».

V. О школахъ. При поѣздкахъ въ Казань болѣе вдумчивые прихожане поняли, что грамота есть даръ челоуѣку, при помощи ея можно получить пользу. Поэтому одинъ дворовый по имени Алексѣичъ рѣшилъ удовлетворить назрѣвающую потребность, онъ велѣлъ желающимъ купить азбуки и сталъ собирать дѣтей въ домъ двороваго же Николая Яковлевича Богомолова. Алексѣичъ обучалъ ихъ по старинному способу и за трудъ получалъ по 30 или 40 коп. съ ученика, кромѣ того, давали ему провизію. Потомъ была открыта въ 1882 году церковь и къ ней назначенъ о. Измайловъ. О. Петръ пожелалъ принять на себя трудъ Алексѣича, продолжить и расширить его. Для этого онъ въ своей кухнѣ поставилъ лавки, купилъ на свои деньги необходимые учебники и принадлежности для письма, потомъ объявилъ въ церкви прихожанамъ, что онъ будетъ учить не только чтенію, но письму, счету, Захону Божію и пѣнію. О. П. Ст. зналъ, что мѣстная церковь нѣсколько разъ закрывалась и опасался, чтобы вмѣстѣ съ ея закрытіемъ не прекратилось и ученіе. По ходатайству о. Измайлова въ 1882 году школа была открыта, и онъ съ тѣмъ же безплатно былъ учителемъ въ ней. Чтеніе и пѣніе учащихся въ храмѣ было особенно пріятно родителямъ, и они были довольны ученіемъ. Въ 1884 году она была наименована Епарх. Учил. Совѣтомъ церковно-приходской, земство отпустило 17 р. и М. Н. Пр. 40 р. на классныя пособія и принадлежности; земство же выслало и учебники. 21 января 1889 года свящ. Петръ Ст. Измайловъ скончался. Имѣя «свою школу»—дѣтей, новый священникъ А. Г. Бакулевскій не могъ содержать въ своемъ домѣ школу и помѣстилъ ее въ церковной караулкѣ. Молодой священникъ о. Альпидовскій въ 1895 г. испросилъ въ Училищн. Совѣтѣ 300 р., архіепископъ Владиміръ пожертвовалъ изъ своихъ средствъ 42 р., крестьяне согласились взять на себя безплатную доставку строительныхъ матеріаловъ съ тѣмъ, чтобы была устроена квартира для учителя-псаломщика, причемъ было изыскано 50 р. мѣстныхъ средствъ. Нынѣ зданіе школы, находящееся на церковной землѣ, застраховано на церковныя средства въ 300 р. Длина и ширина классной комнаты по 7 арш., высотой 3¹/₄ арш.; содержаніе воздуха около 150 куб. арш. Первый учитель и законоучитель не получалъ никакого вознагражденія; учителя съ 1889 г. начали получать по 60 р. въ годъ; въ настоящее время учительница по-

лучаетъ 360 р. и квартирныхъ 36 р., законоучитель 30 р. въ годъ. Попечителя школы не было. Теперь состоитъ попечителемъ мѣстный землевладѣлецъ А. Н. Рыбушкинъ. Завѣдывающими и законоучителями были выше означенные священники. Ученіе: 1) Мих. Евг. Юнусовъ три мѣс. 1889 г. 2) Ал-дра Ал. Румянцова два учебныхъ года, 3) Яковъ Ив. Никитинъ окончившій курсъ въ Казанской учительской семинаріи въ 1891—2 уч. году и потомъ выше упомянутые псаломщики. 9) вдова Капитолина Ст. Бѣльская, кончившая Маріинскую гимназію, съ 31 янв. 1911 г.

До 1912 года было мало дѣвочекъ, потому что онѣ дома занимались съ матерями плетениемъ кружевъ на продажу. Но съ назначеніемъ учительницы число ученицъ сразу утроилось. Нѣкоторые грамотеи любятъ читать книги религіозно-нравственнаго и историческаго содержанія; интересъ къ газетѣ и книгѣ особенно возросъ во время войны съ нѣмцами; эта же война заставила писать множество писемъ. Прихожане относятся къ школѣ очень сочувственно, хотя по своей крайней бѣдности никакими пожертвованіями на школу своего сочувствія не выражаютъ, такъ какъ сознаютъ, что на училища вмѣстѣ со всѣми платятъ разные сборы.

Самое меньшее число учащихся было въ 1894 г. 11 м. 4 д. и самое большее въ 1913 г. 32 м. 26 д.

VI. Благотворительныхъ и др. церк.-прих. учрежденій нѣтъ, потому что приходъ весьма малочисленный и бѣдный; кромѣ того, въ небольшихъ сельскихъ обществахъ крестьяне не любятъ размножать должностныхъ лицъ, которые иногда, ссылаясь на выборы въ попечительство, уклоняются въ тяготу другимъ отъ отбыванія многихъ натуральныхъ повинностей.

VII. Кладбище съ давняго времени существуетъ за рѣкой Казанкой въ 200—300 саж. отъ церкви на сѣверо-западъ, сплошь заросло деревьями, такъ что изъ-за нихъ не видно даже крестовъ. Оно обрыто канавой. Покойниковъ переправляютъ изъ храма на кладбище въ лодкѣ. Памятниковъ нѣтъ.

VIII. Статистическія свѣдѣнія.

Годы.	Число дворовъ.	Прихожанъ.		Родившихся.		Браковъ.	Умершихъ.	
		м.	ж.	м.	ж.		м.	ж.
1883	64	189	229	9	19	4	8	10
1893	75	195	226	14	12	4	4	9
1903	88	253	293	21	25	7	14	18
1913	101	299	324	22	22	8	19	11

IX.

Село Богородское.

О с. Богородскомъ историческія свѣдѣнія однажды уже печатались въ «Извѣстіяхъ по Казан. епархіи» за 1888 г. стр. 324—338; поэтому ограничиваемся конспективными данными.

Первоначально это село было приходскою деревнею къ селу Кулаеву. 1-й храмъ былъ построенъ въ XVII в. Въ 1700 г. былъ выстроенъ новый деревянный храмъ во имя Успенія Пресв. Богородицы. Въ приходѣ с. Богородскаго числились деревни: Куюки, Гильдѣва, Чернопенья, Царева, Кошакова и др. (Каз. губ. вѣдомости 1885 г.) Въ 1844 г. были устроены на церкви и колокольнѣ новыя деревянныя крыши, вмѣсто старыхъ погнившихъ. Въ 1857 г. былъ возобновленъ иконостасъ и были устроены новыя царскія двери. Въ это же время была устроена въ церкви кирпичная печь. Въ 1865 г. была устроена новая колокольня, вмѣсто старой. Устроена она была не въ отдѣльности отъ церкви, какъ прежняя, а въ связи съ нею. Въ 1887 г. былъ выстроенъ вмѣсто деревяннаго храма, новый каменный, приблизительно за 30 тыс. рублей. Иконостасъ въ церкви устроенъ по типу иконостаса Покровской церкви г. Казани.

Въ церкви имѣются древніе предметы: оловянная дарохрани- тельница, у нея видъ церкви—съ крестомъ восьмиконечнымъ наверху и съ образомъ Смоленской Божіей Матери съ перед- ней стороны, и оловянная дароносица съ видомъ восьмиконечнаго Креста. Внутри этого Креста—дароносицы помѣщены оловянные же маленькіе—потиръ, лжица и коробочка для Св. Даровъ. Имѣют- ся: напрестольное евангеліе 1701 г., древній напрестольный крестъ, деревянный крестъ высотой въ 1 сажень и др.

Полныхъ свѣдѣній о причтѣ не имѣется. У народа сохра- нилась теплая память о священникѣ Сергѣѣ Феод. Кедровѣ, жив- шемъ здѣсь въ 1-й полов. XIX в. Во 2-й пол. XIX влѣдѣсь заявилъ себя миссіонерскою дѣятельностью свящ. Семенъ Ив. Красовскій,

обратившіи нѣсколько лицъ изъ раскола въ православіе. Съ 1870—1885 г. трудился въ приходѣ свящ. Ив. Ив. Веселицкій, строитель каменнаго храма.

О школахъ въ селѣ до 1870 г. ничего неизвѣстно. Въ 1870 г. стараніемъ о. Веселицкаго открыта школа. Она помѣщалась въ домѣ дьячка Александра Як. Кубасова—добрѣйшаго старичка—перваго учителя школы. Въ 1871 г. Эта школа была передана въ вѣдѣніе земства. Первымъ учителемъ отъ земства былъ Ѳеодоръ Александровичъ Кубасовъ—сынъ дьячка А. Я. Кубасова, изъ семинаристовъ 5 класса. Ѳ. А. Кубасовъ былъ замѣчательный учитель; онъ не только обучалъ учениковъ грамотѣ, но и развивалъ ихъ, пріучалъ къ религіозности, честности и правдивости Народъ очень любилъ Ѳ. А. и нерѣдко вписывалъ въ поминанье имя «учителя 'Ѳеодора»....

Жизнь прихожанъ ничѣмъ особеннымъ не выдѣляется; она въ общемъ похожа на жизнь русскихъ прихожанъ другихъ чисто русскихъ селъ уѣзда.

То же самое слѣдуетъ сказать о церковно-приходскомъ попечительствѣ и другихъ церк.—благотвор. учрежденіяхъ прихода.

Х.

Село Борисоглѣбское.

І. О храмѣ. Борисоглѣбскій храмъ села Борисоглѣбскаго расположенный на ровномъ мѣстѣ въ серединѣ села, построенъ въ 1897 г. въ честь св. мучениковъ Благовѣрныхъ князей Бориса и Глѣба, каменный, съ такою въ одной связи колокольнею по плану, архитектора Аникина, тщаніемъ прихожанъ и частныхъ благотворителей, преимущественно заботами бывшаго священника села Борисоглѣбскаго Іоанна Ѳеодоровича Богоявленскаго, нынѣ уже умершаго. Построеніе настоящаго каменнаго храма началось послѣ того, какъ 19 дек. 1888 г. сгорѣлъ прежній деревянный храмъ. Закладка храма была 23 іюля 1889 г. законченъ кладкою и покрытъ желѣзною крышею въ 1894 г.; въ 1895 г. храмъ былъ окрашенъ снаружи; въ 1896 г. выштукатуренъ внутри, настанъ былъ въ немъ цементовый полъ, устроены печи, поставленъ иконостасъ; въ 1897 году устроенъ былъ въ немъ св. престолъ. Освященъ храмъ 23 сентября 1897 года, съ благословенія Антонія, Епископа Чебоксарскаго, протоіереемъ Казанскаго Каѳедральнаго Собора Ев. Ал. Маловымъ. По свидѣтельству историко-статистическаго описанія Борисоглѣбскаго церкви, составленнаго въ 1900 году бывшимъ священникомъ села Борисоглѣбскаго. В. В. Охотиннымъ, построеніе храма обошлось приблизительно въ 6000 рублей.

Въ томъ же 1900 году въ алтарѣ и средней части храма сооруженъ новый полъ изъ мозаичныхъ цементовыхъ плитокъ, стоимостью въ 325 рублей, на средства мѣстнаго землевладѣльца дворянина Шестакова. Кромѣ того, въ 1902 году на средства прихожанъ и мѣстнаго церковно-приходскаго попечительства стѣны внутри храма окрашены масляною краскою, а затѣмъ украшены настѣнною живописью, исполненною Казанскимъ цеховымъ Александромъ Ефимовичемъ Семеновымъ за 1500 рублей.

Храмозданной грамоты на построение настоящего каменного храма в церкви не имеется. Но таковая грамота на построение в селѣ Борисоглѣбскомъ каменного храма была, в сущности, выдана еще в 1811 году апрѣля 22 дня Павломъ I, Архіепископомъ Казанскимъ и Свѣяжскимъ.

Первый храмъ в с. Борисоглѣбскомъ былъ построенъ в 1600 г. на средства Государя царя и Великаго князя Бориса Федоровича, какъ это видно изъ сохранившейся в церковномъ архивѣ коніи съ писцовыхъ и дозорныхъ книгъ, одновременно съ заселеніемъ и образованіемъ села Борисоглѣбскаго.

Настоящій Борисоглѣбскій каменный храмъ построенъ в формѣ корабля. Стѣны храма—внутренней толщины. Окна—въ одинъ ярусъ, сверху закруглены арками, съ двойными рамами, между которыми вставлены желѣзныя рѣшетки. Куполь одинъ глухой, съ желѣзнымъ крестомъ. Кровля—желѣзная шатровая на четыре ската, а надъ притворомъ на два ската, надъ алтаремъ—дугообразная. Входныхъ дверей—три. Паперть—одна подъ колокольнею. Колокольня—въ одной связи съ храмомъ, въ три яруса. Крестъ на колокольнѣ желѣзный. Подъ колокольней рядомъ съ папертью съ сѣверной стороны—небольшое помѣщеніе для церковной сторожки. Колоколовъ—девять. Первый—вѣсомъ 129 пуд. 2 ф.; на немъ надписи: «Благовѣстуй земле, радость велю, хвалите небеса Божію славу». «Отлить въ заводѣ Н-цы Николая Алексѣевича Бакулева Любови Николаевны Куршаковой, въ городѣ Слободскомъ, Вятской губерніи». Второй колоколь—вѣсомъ 34 пуд. 22 ф.; на немъ надписи: «Благовѣстите день отъ дне спасеніе Бога нашего». «Въ вечеръ, заутра и вполудни повѣмъ, возвѣщу и услышитъ гласъ мой». 3-й колоколь—вѣсомъ 14 пуд. 18 ф.; на немъ надписи: «Благовѣстите день отъ дне спасеніе Бога нашего», 4-й колоколь—вѣсомъ 7 пуд. 35 ф.; 5-й колоколь—вѣсомъ 3 пуд. 1³/₈ фун. 6-й колоколь—вѣсомъ 2 пуд. 5³/₄ ф., 7-й колоколь—вѣсомъ 1 пуд. 26 ф., На 2-7 колоколахъ надписи: «1889 года, лиль сей колоколь Вятской губерніи, въ городѣ Слободскомъ купецъ Николай (Алексѣевъ) Бакулевъ». 8-й колоколь—вѣсомъ 35¹/₄ ф. безъ надписи. 9-й колоколь—вѣсомъ 24⁵/₈ ф., съ надписью: «Въ Саратовѣ, въ заводѣ Василія Матвѣевича Кеменева». Ограда вокругъ церкви—каменная съ желѣзными рѣшетками. Внутренняя площадь храма—38¹/₂ квадратныхъ саженъ.

Внутреннее расположеніе средней части храма—квадратное, притворъ—квадратный-же. Алтарь отдѣляется отъ храма только иконостасомъ, взятымъ изъ сгорѣвшаго 19 декабря 1888 года деревяннаго храма. Престоль одинъ. Алтарь одночастный. Жертвенникъ взятъ изъ сгорѣвшаго в 1888 году храма, четырехугольный, но на трехъ ножкахъ, что и представляетъ большое неудобство. Иконостасъ двухярусный, въ немъ—три двери. Царскія двери—рѣзныя вызолоченыя съ иконою Благовѣщенія Пресвятой Богородицы и четырехъ Евангелистовъ. Солея—2 ступени выше храма, ширина ея 3 аршина. Амвонъ—полукруглый. Длина колеснаго клироса 3 аршина, ширина 2¹/₂ аршина.

Изъ достопримѣчательныхъ иконъ храма по своему содержанию (сюжету) обращаетъ на себя вниманіе икона Господа Иисуса Христа Вседержителя, сѣдящаго на престолѣ; у переднихъ ногъ этого престола изображены колѣнопреклоненные св. муч. Борисъ и Глѣбъ. Изображеніе Господа—большое, а изображенія мучениковъ—малыя. Размѣръ иконы: высота 7 четвертей, ширина 6 четвертей. Ключъ къ уразумѣнію мысли этого сюжета иконы указъ митрополита Маркелла 7201 года о перестройкѣ въ храмѣ во имя Всемилостиваго Спаса придѣла съ сѣверной стороны во имя св. муч. Бориса и Глѣба. Вѣроятно, икона была написана или въ концѣ XVII столѣтія или въ началѣ XVIII-го. Съ подобнымъ же сюжетомъ есть въ храмѣ другая такая же большая икона Божіей Матери, Смоленская, съ малыми изображеніями по бокамъ св. апостоловъ Петра и Павла. Судя по потемнѣнію на этой иконѣ ликовъ, время написанія этой иконы нужно отнести къ 1-й половинѣ XVII столѣтія. Возможно, что в селѣ Борисоглѣбскомъ предполагалось построение храма въ честь Смоленской иконы Божіей Матери, но построенъ былъ храмъ въ честь—Владимірской. Вообще, судя по потемнѣнію ликовъ на иконахъ Борисоглѣбской церкви, а также отчасти по характеру ихъ живописи, всѣ эти иконы по ихъ сравнительной между собою древности можно раздѣлить на нѣсколько группъ. Первая группа: съ 1-го, построеннаго в 1600 году, храма осталась, вѣроятно, только большая, что за правымъ клиросомъ, икона св. муч. Бориса и Глѣба. Отъ этого же, вѣроятно, храма остались царскія двери, нынѣ не употребляемыя. Хотя преданіе относитъ эти двери къ Владимірской церкви, но нужно замѣтить, что, какъ видно изъ

помѣтокъ на церковной описи 1789 года, царскія двери отъ Владимірскаго храма сгорѣли.

Къ этой же первой—группѣ, можетъ быть, слѣдуетъ отнести деревянный высотой $15\frac{1}{2}$ вершк., шириною (въ разложенномъ видѣ) $18\frac{1}{2}$ верш. складень—икону съ закругленнымъ въ видѣ арки верхомъ. Въ немъ помѣщены писанныя на доскахъ изображенія: въ срединѣ вверху—Всевидащаго Ока съ надписью «Бож», внизу «Образъ Трѣипостаснаго Божества», «Іс Хг», «Гдѣ Савлодх» и Духъ Божій въ видѣ голубя; въ створкахъ: вверху—Благовѣщенія Пресвятой Богородицы съ сѣдящею на тронѣ Дѣвою Марією, въ срединѣ—св. ап. Петра и Павла, внизу—«Сѣтый Николае чѣ» и «Сѣ Сѣѣм. Нитний». Лики сохранились весьма хорошо, но живопись ихъ темная, фонъ иконъ мѣстами позолоченъ. Складень находится въ часовнѣ на горнемъ мѣстѣ бывшаго Никольскаго молитвеннаго дома. Есть еще складень—икона деревянная малаго (не болѣе 4 вершковъ въ высоту) размѣра съ помѣщеннымъ въ ней рѣзнымъ по дереву (кипарису) изображеніемъ явленія Пресвятой Дѣвы Маріи преподобному Сергію; находится—въ храмѣ у свѣчнаго ящика.

Вторая группа отъ храма, построеннаго не ранѣе 1620 года: 1) большая икона, чтѣ за лѣвымъ клиросомъ, Божіей Матери Владимірская; 2) вышеозначенная Смоленская икона Божіей Матери, находящаяся въ притворѣ у сѣверной стѣны; 3) икона Святителя и Чудотворца Николая во весь ростъ, съ изображеніями изъ житія его, съ ризой, позолоченной въ 1913 году; высота иконъ 1 аршинъ, ширина $\frac{3}{4}$ арш.; находится между амвономъ и лѣвымъ клиросомъ. Третья группа отъ храма, построеннаго съ 1692—3 года: 1) иконы нижняго яруса предбалтарнаго иконостаса, а также Распятіе— во второмъ ярусѣ; 2) икона Господа Вседержителя съ колѣнопреклоненными мучениками Борисомъ и Глѣбомъ; 3) большая икона съ кругленнымъ верхомъ: Господа Вседержителя въ срединѣ, а по бокамъ: Божіей Матери и Св. Иоанна Предтечи и—другія иконы. Четвертая группа—иконы письма конца XVIII-го и начала XIX-го столѣтій: 1) восемь низкихъ широкихъ иконъ дванадцатыхъ праздниковъ надъ нижнимъ ярусомъ (во второмъ ярусѣ) предбалтарнаго иконостаса; 2) южная и сѣверная двери предбалтарнаго иконостаса съ изображеніями на нихъ: св. арх. Михаила и св. арх. Гавриила; 3) запрестоль-

ная: крестъ и Божіей Матери «Владимірская», всѣ въ ризахъ; 4) большая икона Нерукотвореннаго Образа Христа Спасителя, писанная, по свидѣтельству церковной лѣтописи, составленной священ. Викторомъ Охотинимъ, въ 1783 году и—другія иконы. Пятая группа—всѣ остальные иконы новѣйшаго времени. Кромѣ того, къ первой группѣ иконъ, оставшихся отъ перваго, построеннаго въ 1600 году, храма, нужно причислить деревянный напестольный крестъ, обложенный жезью съ вычеканеннымъ на ней распятіемъ, по устному свидѣтельству о томъ бывшаго священника села Борисоглѣбскаго о. Охотина—около 1909 г. Изъ иконъ, особо уважаемыхъ народомъ, нужно назвать 1) вышеозначенную Владимірскую икону Божіей Матери; 2) вышеозначенную же святителя и Чудотворца Николая; 3) св. мучениковъ Бориса и Глѣба.

Изъ имѣющихся въ церковной библиотекѣ книгъ замѣчательны по древности слѣдующія: 1) Декабрь—февральская книга пролога, изданія 7169 (1661) года января 18 дня; на ней полстное рукоприкладство 7201 (1693), года іюня 11 дня.

2) Мартъ—майская книга пролога; безъ листовъ, указывающихъ на время изданія, одинаковой печати и переплета съ декабрь-февральскою книгою пролога изданія 1661 года; на ней полстное рукоприкладство «попа Федора Стефанова» 7173 (1665) года іюля 18 дня.

3) Типиконъ, неизвѣстнаго года; на немъ полстное рукоприкладство «попа Іоанна Тарасѣва» 7192 (1684) года марта въ 3 день.

4) Служебникъ—неизвѣстнаго года; на немъ—полстное рукоприкладство и подпись «іерея Іоанна» 7199 (1691) года марта 19 дня. При возношеніи Царствующаго Дома на великомъ входѣ упоминается Благочестивѣйшій Государь Царь и великій князь Алексѣй Михайловичъ. Какъ видно изъ предисловія къ читателямъ, служебникъ изданъ послѣ Никоновскаго исправленія книгъ.

5) Мицея общая, причемъ на первомъ листѣ объ изданіи книги говорится: «. . . въ лѣто отъ сотворенія міра 7193, отъ рождества же по плоти Бога Слова 1685, индикта 8 мѣсяца іаннуарія. На ней полстное рукоприкладство: «сія книга глаголемая мицея общая . . . собора Кня пожалована Полицеме,скихъ дель Прaporщникомъ Фетодомъ Кирилловичемъ

Худяковымъ а куплена оная книга на спаскомъ мосту у купца Феодора Евимова».

6) Служебникъ 7231-го (1723) года 1 октября; на немъ на листикъ переплета подпись: «принадлежитъ священнику Петру Прокофьевичу Пеньковскому».

7) Сентябрь—ноябрьская книга пролога 1765 года 13-го апрѣля.

Изъ рукописей по древности замѣчательны, прежде всего, указъ Преосвященнаго Маркелла, Митрополита Казанскаго и Свияжскаго, отъ 7201 (1693) года іюля 18 дня. Рукопись написана на узкомъ длинномъ свиткѣ бумаги.

Что касается копій съ писцовыхъ и дозорныхъ книгъ, то, судя по характеру письма, а также отчасти по достоинству бумаги, время появленія этой рукописи едва ли можно относить ранѣе середины XVIII столѣтія. Копія написана на трехъ писчихъ листахъ, въ которыхъ пришить четвертый листъ, у котораго, въ свою очередь, исписанъ только первый полулистъ. Судя по загрязненію вѣшной стороны послѣдняго полулиста при сложеніи рукописи вдвое (по длинѣ листа), нужно заключить объ ея частомъ употребленіи для какихъ-то цѣлей. Изъ содержанія рукописи видно, что она обрывается на свѣдѣніяхъ о церковной села Борисоглѣбскаго «пашнѣ» («Листъ 318 на оборотѣ»), каковыя свѣдѣнія выписаны изъ «Казанскихъ писцовыхъ книгъ 156, 157 годовъ писцовъ Семена Волинскаго, Петра Коровина, да дьяка Михаила Патрекеева». Такъ какъ церковная земля причту села Борисоглѣбскаго отмежевана только въ 1903 году, а между тѣмъ изъ копій съ писцовыхъ книгъ видно, что земля церковная была и въ 1648 году, то можно думать, что она во время секуляризаціи церковныхъ земель въ XVIII вѣкѣ была отобрана и у Борисоглѣбской церкви. А это, вѣроятно, и побудило духовенство начать хлопоты о возвратѣ отобранной земли, результатомъ чего и явилась копія съ писцовыхъ и дозорныхъ книгъ. Рукопись эта имѣетъ отношеніе къ историко-статистическому описанію не одной Борисоглѣбской церкви, а и другихъ церквей Казанской епархіи. Такъ, въ дозорныхъ книгахъ «Костянтина Шушерина» 129 (1621) года упоминаются «семь озеръ безымянныхъ», въ которыхъ «ловятъ рыбу кадышевскіи крестьяне безобразно»; отсюда—происхожденіе названія Седмезерной Пустыни. Въ тѣхъ же дозорныхъ книгахъ 129 года упоми-

нается село Царицыно. Въ Казанскихъ писцовыхъ и межевыхъ книгахъ Ивана Леонтьевича Скобелцына 131 и 132 годовъ упоминаются три митрополичьи деревни: Круглая Поляна, Савиново (нынѣ село), Овинищи. Изъ этихъ книгъ видно, что деревня *Карававо* (нынѣ село) строена одновременно съ селомъ Борисоглѣбскимъ въ 1600 году. Далѣе называются дворцовыя села: 1) «Роже-ственское, что на полянкахъ»—нынѣ село Шуранъ съ приходскимъ сельцомъ Полянками, Лаишевскаго уѣзда; 2) Благовѣщенское что на Омарѣ—нынѣ село Омары, Мамадышскаго уѣзда. Въ Казанской отказной книгѣ съ 151 по 166 годъ въ 151 году № 26-й, называются: 1) Митрополичья деревня Красный Яръ, она же Займищи; 2) деревня Красногаряна—нынѣ село; 3) Село Большой Услонъ; 4) деревня Куземетево. Въ той-же книгѣ въ 152 (1644) году, снова называются митрополичьи деревни: Савиново, Круглые (Поляны) и Овинищи; Зилантова Монастыря—деревня Киндьеръ; Троицкая Сноксинская мельница (нынѣ деревня Савиновскаго прихода); Казанскаго Женскаго Монастыря деревня Дербышкина—нынѣ Малыя Дербышки прихода села Савинова; Феодоровскаго Монастыря—Починокъ Макаровъ, нынѣ—деревня Макаровка прихода села Каймаръ; Зилантова Монастыря—село Высокая Гора; далѣе говорится о рукоприкладствѣ къ этимъ 1644 года книгамъ: села Царицына «попа Прокофія», села Высокой Горы «попа Ивана»¹⁾.

II. О приходѣ. Село Борисоглѣбское, Каймарской волости, Казанскаго уѣзда, расположено при рѣкѣ Сухой Рѣкѣ въ 10 верстахъ отъ города Казани. Названіе свое—получило отъ храма, но въ просторѣчій чаще всего называется просто «Селомъ», что указываетъ на одновременность образованія села съ построеніемъ храма въ немъ въ 1600 году, какъ это видно изъ копій съ писцовыхъ и дозорныхъ книгъ. Прежде считалось Государевымъ дворцовымъ селомъ; какъ видно изъ тѣхъ же писцовыхъ книгъ,—стало на «Государевѣ на черномъ лѣсу», стройщиками были Никита Борисовъ Обуховъ съ дьякомъ Алексѣемъ Шатиловымъ. Въ то время приходъ состоялъ изъ слѣдующихъ деревень: Сухая Рѣка, Карававо, Кадышево, Починокъ Щербаковъ и Дербышкино. Въ

¹⁾ Указъ м. Маркелла и отрывки изъ копій съ писцовыхъ и дозорныхъ книгъ напечатаны въ «Извѣстіяхъ по Казан. епархіи» за 1888 г., 77—87, 147—160 стран.

1753 году деревня Сухая Рѣка выдѣлилась въ самостоятельный приходъ, причѣмъ къ нему же была приписана деревня Караваяево¹⁾. Въ 1803 году деревня Дербышки была приписана къ Савинскому приходу, а, вмѣсто нея, къ Борисоглѣбскому приходу была приписана Седмиезерная Подмонастырняя слободка. Въ 1849 году Седмиезерная Слобода была приписана къ Каймарскому приходу, а, вмѣсто нея, снова была приписана къ Борисоглѣбскому приходу деревня Дербышки съ переименованіемъ ея въ деревню Большія Дербышки, какъ значится въ историко-статистическомъ описаніи, составленномъ въ 1900 году священникомъ о. Викторомъ Охотиннымъ. Въ 1889 году выдѣлилась въ самостоятельный приходъ деревня Кадышево. Нынѣ въ приходской деревнѣ Большія Дербышки съ 1912 года также выстроена вчернѣ церковь и эта деревня предназначена къ выдѣленію въ самостоятельный приходъ.

Нынѣ въ составъ Борисоглѣбскаго прихода входятъ село Борисоглѣбское, дер. Щербаково и деревня Большія Дербышки.

Рѣка, при которой находится село Борисоглѣбское, замѣчательна тѣмъ, что при своемъ теченіи она мѣстами, гдѣ на ея пути встрѣчаются глубокіе пески, какъ бы совсѣмъ пересыхаетъ. Но, если въ такомъ мѣстѣ разрыть песокъ, то вскорѣ появляется вода. Поэтому вся эта рѣка представляетъ изъ себя какъ бы цѣпь отдѣльныхъ озеръ; при своей незначительной ширинѣ въ 1—2 сажени она мѣстами, говорятъ, имѣетъ 3-саженную глубину; есть даже мѣста аршина 2 ширины, но съ большою глубиною. Теченіе рѣки — тихое, а среди сухого лѣта равно нулю.

Названіе свое рѣка «Сухая Рѣчка» получила отъ ея теченія подъ пескомъ.

Близъ приходской деревни Щербакова въ лѣсу, въ имѣніи Апаева, есть замѣчательное озеро, подъ названіемъ «Свѣтлый Омуть», которое при своей малой величинѣ имѣетъ 24-саженную глубину и столь прозрачную воду, что, не смотря на такую глубину,

¹⁾ Хотя, какъ видно изъ историко-статистическаго описанія церкви села Сухой Рѣки, крестьяне деревень: Сухой Рѣки, Караваяево и Кадышева ходатайствовали въ 1747 году объ открытіи у нихъ въ Сухой Рѣкѣ самостоятельнаго прихода, но самого перечисленія деревни Кадышева въ составъ прихода къ построенной въ с. Сухой Рѣкѣ церкви въ 1753 году, вѣроятно, не произошло.

у него видно дно. Зимой вода въ озерѣ не замерзаетъ, ибо со дна бьетъ потокъ теплой воды столь мощный, что на срединѣ озера, говорятъ, невозможно установить неподвижно лодку. Подробное описаніе этого озера помѣщено въ Казанскомъ Календарѣ за 1895-й годъ, изданномъ профессоромъ Загоскинымъ. Вода, какъ въ этомъ озерѣ, такъ и въ другихъ водоемахъ прихода и во всей окрестности, по большей части, жестка и негодна для питья.

Весною 1908 года во время сильнаго разлива рѣки Казанки напоромъ воды прорвана была петля, которую дѣлала эта рѣка противъ села Борисоглѣбскаго, вслѣдствіе чего длина рѣки сократилась версты на двѣ и, кромѣ того, явилось неудобство для крестьянъ деревни Большіихъ Дербышекъ, которымъ принадлежитъ ограниченная этою петлею площадь земли, къ уборкѣ хлѣбовъ и травъ на этой площади. Съ 1908 года прежнее русло рѣки (на этой петлѣ) стало мало-по-малу засыпаться.

Въ селѣ Борисоглѣбскомъ недалеко отъ церковной ограды съ южной стороны находится деревянная входная часовня, крытая тесомъ, на мѣстѣ алтаря молитвеннаго дома. Внутри ограды съ южной же стороны находится другая малая деревянная часовня на мѣстѣ престола бывшаго Владимірскаго храма.

Въ деревнѣ Большіихъ Дербышкахъ 15-го іюля 1912 года Преосвящ. Анастасіемъ, Епископомъ Чистопольскимъ, освящено мѣсто и заложена деревянная церковь, которая нынѣ уже построена вчернѣ. Въ той же деревнѣ находится деревянная крытая желѣзомъ входная часовня, построенная въ 1899 году. Въ этой часовнѣ и служилась литургія 15 іюля 1912 года на переносномъ антиминѣ.

Нынѣ предполагается построеніе деревянной входной часовни въ деревнѣ Щербаковѣ.

Въ селѣ Борисоглѣбскомъ существуютъ слѣдующіе крестные ходы: 1) 9 мая—съ иконою Святителя и Чудотворца Николая Мирликійскаго; 2) 23 іюня—съ Владимірскою иконою Божіей Матери; 3) 24 іюля, въ храмовой праздникъ,—съ иконою св. муч. благов. князей Бориса и Глѣба и 4) 6 декабря—съ иконою Святителя и Чудотворца Николая. Всѣ эти крестные ходы установлены по поводу древнихъ храмовыхъ праздникоу.

Въ деревнѣ Щербаковѣ существуетъ крестный ходъ 2 мая съ иконою св. муч. благов. князей Бориса и Глѣба по поводу

приходского храмового праздника. Кромѣ того, здѣсь издревле особо чтится праздникъ Успенія Божіей Матери, но неизвѣстно, по какому поводу.

Въ деревнѣ Большихъ Дербышкахъ существуетъ издревле крестный ходъ 9 сентября—съ иконою св. и правед. Богоотецъ Іоакима и Анны, по какому поводу—неизвѣстно. Вновь устроенный здѣсь храмъ предположено освятить также во имя св. Іоакима и Анны.

III. О причтѣ. Кто былъ первымъ священникомъ въ приходѣ,—неизвѣстно. Но на дозорныхъ книгахъ «Костентина Шушерина» 129 (1621) года есть уже надпись, что «попъ Алексѣй» «былъ на дорогѣ съ Костентиномъ Шушеринымъ». Въ Казанской отказной книгѣ съ 151 по 166 годъ, въ 151 (1643) году № 26-й подписался: «къ симъ книгамъ попъ Алексѣй мѣсто дѣтей своихъ духовныхъ и прихожанъ, по ихъ велѣнію, руку приложилъ»,—вѣроятно, то же лицо, что и упоминаемое въ 1621 году. Но уже въ слѣдующемъ 152 (1644) году на тѣхъ же книгахъ подписался: «седа Борисоглѣбскаго пошъ Козма» по фамилии, Зиновьевъ. Мартъ-майскую книгу пролога въ 7173 (1665) году по листамъ подписалъ «попъ Ѳеодоръ Стефановъ». Типиконъ въ 7192 (1684) году по листамъ подписалъ «попъ Іоаннъ Тарасіевъ». Служебникъ временъ Царя Алексія Михайловича въ 7199 (1691) году на оборотѣ 597 листа подписалъ «Іерей Іоаннъ», вѣроятно, Тарасіевъ. Тѣмъ же лицомъ, можетъ быть, подписана въ 7201 (1693) году по листамъ декабрь-февральская книга пролога.

Послѣ этого за цѣлое столѣтіе свѣдѣній о священникахъ не имѣется, вслѣдствіе чего невольно получается впечатлѣніе, какъ будто бы, въ XVIII столѣтіи мѣстная церковная жизнь замерла.

Съ 1780 году свѣдѣнія о священникахъ почерпаются изъ историко-статистическаго описанія, составленнаго въ 1900 году священникомъ о. Викторомъ Охотинымъ.

Священники Борисоглѣбской церкви:

1. Иванъ Евдокимовъ съ 1780 по 1801-й годъ.
2. Ѳеодоръ Іовлевъ 1801—1810 г.
3. Григорій Матвѣевъ (онъ же Борисоглѣбскій) съ 1810—1828 г. (въ 1828 году поступилъ въ число братіи Казанскаго Зилантова монастыря).
4. Іоаннъ Лялидовскій 1828—1844 г.

5. Петръ Пеньковский 1844—1867.
6. Петръ Арнольдовъ 1867—1875.
7. Іоаннъ Богоявленскій 1875—1896.
8. Викторъ Охотинъ 1896—1905.
9. Ѳеодоръ Анонимовъ съ 1905 года и по нынѣ.

Сколько было членовъ причта при построеніи перваго храма въ селѣ Борисоглѣбскомъ въ 1600 году,—неизвѣстно. Но, можно думать, вслѣдствіе обширности тогдашняго Борисоглѣбскаго прихода вскорѣ по построеніи храма въ 1600 году стала ощущаться нужда въ умноженіи числа клира, подобно тому какъ вскорѣ, вѣроятно, возникла нужда въ построеніи втораго обширнаго храма, о чемъ сказано было выше. Возможно даже, что именно съ построеніемъ другаго обширнаго храма одновременно было увеличено и число клириковъ. Такимъ образомъ, можно думать, что одноклирный въ 1600 году причтъ приблизительно около 1620 года былъ увеличенъ еще на одинъ клиръ. Указаніе на это можно видѣть въ указѣ Преосвященнаго Маркелла, Митрополита Казанскаго и Свіязскаго, отъ 18 июля 7201 (1693) года, о построеніи придѣла съ сѣверной стороны. Здѣсь, между прочимъ, говорится: «И мы преосвященный Маркеллъ..... велѣли имъ въ томъ селѣ..... построить съ сѣверную страну предѣлъ..... и тоя церкви *іереемъ и діакону* быти» —при одномъ діаконѣ два, или нѣсколько іереевъ. Такимъ образомъ, почти съ увѣренностію можно сказать, что съ срединъ XVII столѣтія причтъ въ селѣ Борисоглѣбскомъ былъ двуклирный.

Когда крестьяне приходскихъ деревень: Сухой Рѣки, Караваева и Кадышева ходатайствовали предъ Духовнымъ Начальствомъ объ открытіи у нихъ въ Сухой Рѣкѣ самостоятельнаго прихода въ 1747 году (см. истор. статист. описаніе церкви с. Сухой Рѣки), то они въ своей просьбѣ указывали именно на это обстоятельство, т. е. что въ с. Борисоглѣбскомъ «священникъ—одинъ» и ему трудно бываетъ исполнять требы по всему приходу: очевидно, жива была еще память у прихожанъ о тѣхъ счастливыхъ временахъ, когда у нихъ былъ *не одинъ* священникъ, а два. Къ этому же времени, т. е. къ срединѣ XVIII вѣка, вѣроятно, слѣдуетъ отнести и начало появленія раскола въ приходѣ, именно въ д. Большихъ Дербышкахъ, имѣющей такое препятствіе въ сообщеніи съ храмомъ, какъ рѣка Казанка—во время ея разлива.

Съ середины XVIII ст. клиръ, вѣроятно, состоялъ изъ священника, діакона, дьячка и пономаря. Въ клировой вѣдомости за 1829 годъ подъ п. 5) значится: «Причта положено по штату издавна: священникъ 1, діаконъ 1, дьячекъ 1 и пономарь 1».

Въ клировой вѣдомости за 1846-й годъ значится: «по Высочайше утвержденнымъ нынѣ штатамъ при сей церкви, состоящей въ 5 классѣ, положено быть: священнику 1, дьячку 1, пономарю 1 и просвирнѣ». Съ этого 1846 года діаконъ села Борисоглѣбскаго числится «на дьячковской ваканси».

На основаніи указа Святѣйшаго Синода отъ 4 марта 1885 года за № 3-мъ причтъ долженъ состоять изъ священника, діакона и псаломщика.

Съ 1889 года, вслѣдствіе выдѣленія деревни Кадышева въ самостоятельный приходъ, по указу изъ Казанской Духовной Консисторіи отъ 11 марта 1889 года за № 2744-мъ, причтъ состоитъ и по нынѣ изъ священника и псаломщика.

Какое причтъ получалъ содержаніе въ XVII вѣкѣ, неизвѣстно. Но уже изъ копій съ писцовыхъ и дозорныхъ книгъ, изъ Казанскихъ писцовыхъ книгъ 156, 157 годовъ писцовъ: Семена Волынскаго, Петра Коровина, да дьяка Михаила Патрекеева, видно, что около 1648 года числилось: «Государева дворцоваго села Борисоглѣбскаго пашни церковныя и крестьянскіе межъ Рѣчки Сухой и межъ рѣки Казанки,—пашни: одинацать длинниковъ съ полудлинникомъ, двѣнадцать наперечинковъ, итого сто тридцать восемь десятинъ въ полѣ, а въ дву потомужъ. И съ тѣмъ, что прежь сего была помѣстная земля Семенки Печенѣгова, да Томила Неклюдова деревни Трои Атары, и приущено къ сельской пашнѣ. Да за болотомъ расчистныя земли четыре длинника, девять поперешниковъ, итого тридцать шесть десятинъ. И обоего пашни сто семьдесятъ четыре десятины въ полѣ, а въ дву потомужъ». Выше было высказано предположеніе, что во время секуляризаціи церковныхъ земель въ XVIII вѣкѣ была отобрана въ Дворцовое Вѣдомство и церковная земля села Борисоглѣбскаго.

Въ числѣ земель, принадлежавшихъ Борисоглѣбскому № 1-й Сельскому Обществу, есть участокъ луговой земли площадью въ 10—15 десятинъ къ сѣверу отъ села Борисоглѣбскаго въ $1\frac{1}{2}$ —1 верстѣ у рѣки Казанки, который до сего времени носитъ названіе «Попова Лука», каковое названіе указываетъ на вѣроятную при-

надлежность этого участка Борисоглѣбской церкви до секуляризаціи церковныхъ земель.

Вмѣсто отобранной земли, причту, вѣроятно, была положена руга, а именно: въ клировой вѣдомости за 1829-й годъ значится: «Земли при сей церкви, усадебной, пашенной и сѣнокосной отведенной нѣтъ, священно-церковно-служители же отъ прихожанъ получаютъ хлѣбную ругу по одному четверику ржи и гречи въ годъ съ каждаго вѣнца; акта же на то никакого не имѣютъ». Къ такому свидѣтельству въ клировой вѣдомости за 1830-й годъ добавлено: «...и по копнѣ сѣна въ годъ съ каждаго вѣнца». А въ клировой вѣдомости за 1831-й годъ, вмѣсто этой добавки, значится: «... и 50 копѣекъ за сѣно въ годъ съ каждаго вѣнца». А въ клировой вѣдомости за 1851-й годъ уже значится: «... и 14 $\frac{1}{2}$ копѣекъ серебромъ за копну сѣна въ годъ съ каждаго вѣнца; акта же на то съ прихожанами своими удѣльными и помѣщичьими крестьянами не имѣютъ съ давняго времени». Съ 1863 года помѣщичьи крестьяне называются въ клировыхъ вѣдомостяхъ «временно обязанными».

Приговоромъ крестьянъ села Борисоглѣбскаго отъ 16 февраля 1875 года, засвидѣствованному въ Каймарскомъ Волостномъ Правленіи отъ 9 марта 1875 года за № 8-мъ, отведено причту усадебной земли: священнику 40 сажень въ длину и 12 сажень въ ширину—въ 22 саженяхъ отъ церковной ограды съ южной стороны; псаломщику: 30 сажень въ длину и 10 сажень въ ширину—въ 20 саженяхъ отъ церковной ограды съ юго-восточной стороны.

Въ томъ же 1875 году, какъ это значится, на примѣръ, въ клировой вѣдомости за 1878-й годъ: «прихожане, по согласію съ мѣстнымъ причтомъ, ругу переложили на деньги по 50 к. съ ревизской души и учиненъ приговоръ на 12 лѣтъ; одна копія съ приговора представлена мѣстному благочинному, священнику Черкасову, а другая хранится въ ризницѣ». Въ клировой вѣдомости за 1887-й значится: «съ 1887-й по 1892-й годъ крестьяне деревни Щербакова и Большихъ Дербышекъ за ругу положили по 50 коп. съ пахотной души и учинили приговора, а Борисоглѣбскіе и деревни Кадышева крестьяне отказываются въ семь обезпеченіи причта». Въ клировой вѣдомости за 1894-й годъ уже значится: Щербаковскіе положенное причту уплачиваютъ, а Дербышскіе за 6 лѣтъ уплатили только 36 руб.; крестьяне же Борисоглѣбскіе 1-го и 2-го

общества отказались от составления приговоров на обезпеченіе своего причта».

Вслѣдствіе ходатайства причта, въ 1903 году отвѣдено было ему Министерствомъ Императорскаго Двора и Удѣловъ изъ оброчной статьи № 121-й пахотной земли 30 десятинъ 96 квад. сажень, причемъ, какъ видно изъ переписки по этому дѣлу управляющаго 11-мъ Казанскимъ удѣльнымъ имѣніемъ Саранульскаго округа отъ 18 марта 1895 года за 227 съ причтомъ, такая пропорція земли сдѣлана «по расчету, основанному на числѣ душъ крестьянъ, состоящихъ прихожанами села Борисоглѣбскаго, отъ Удѣльнаго Вѣдомства, въ счетъ 33 дес. пропорціи, за 467 душъ бывшихъ удѣльныхъ крестьянъ должно быть отвѣдено 30 дес. 96 саж. удобной земли, а остальные 2 дес. 2304 саж. должны быть отвѣдены отъ крестьянъ другихъ наименованій». Отведена пахотная земля причту въ одномъ мѣстѣ (однимъ кускомъ) въ 1½ верстѣ отъ села съ юго-западной стороны и фигураю представляетъ неправильный десятиугольникъ, общая площадь коего равна 36 десятинамъ 1240 саж., изъ коихъ по точнымъ измѣреніямъ болотъ: подъ болотами находится 8 десят. 1830 саж., удобной—27 дес. 1810 сажень. Самое большое болото, называемое «Клюквенникъ», площадь, входящую въ церковную землю, равно 7 десят. 86 саж.; на этомъ болотѣ растутъ: осинникъ, березнякъ и изрѣдка еосна, но за отсутствіемъ караула хищнически истребляются преимущественно крестьянами села Караваева. По отводѣ пахотной земли причту она была сдава въ аренду 1-му Борисоглѣбскому Сельскому Обществу на 12 лѣтъ съ платою по 90 рублей въ годъ. Кромѣ того, прихожане уплачивали причту и ружныхъ деньги по 50 коп. съ пахотной души въ годъ. Возможно, что отвѣденная причту въ количествѣ 36 дес. 1240 саж. земля есть именно та самая, о которой въ копіи съ писцовыхъ и дозорныхъ книгъ въ концѣ говорится:... «да за болотомъ рощистыя земли четыре длинника девять поперешниковъ, итого тридцать шесть десятинъ», причемъ подъ болотомъ, можетъ быть, разумѣется именно вышеназванное болото церковной земли «Клюквенникъ».

Относительно содержанія изъ казны нужно сказать, что въ клировыхъ вѣдомостяхъ до 1845 г. включительно въ пунктѣ 8-мъ значится: «На содержаніе священноцерковно-служителей жалованія никакого не положено, содержаніе ихъ посредственно». А въ кли-

ровой вѣдомости за 1846 годъ значится, что «на содержаніе священно-церковно-служителей на основаніи Высочайше утвержденныхъ въ 4 день Апрѣля 1842 года правилъ производится жалованье 5 класса 202 рубля въ годъ»; а въ клировыхъ вѣдомостяхъ съ 1847 года уже значится, что на основаніи Высочайше утвержденныхъ 22 ноября 1845 года штатовъ, «производится половинное жалованье 5 класса 101 рубль серебромъ въ годъ», причемъ это жалованіе, какъ видно изъ сохранившихся расписокъ, распредѣлялось между священникомъ, дьячкомъ, пономаремъ и просфорней. Съ 1872 года въ клировыхъ вѣдомостяхъ говорится о производствѣ жалованія причту по 4-му классу: за 1872 годъ—176 руб. 20 коп. въ годъ, а съ 1873 года—192 руб. 8 коп. Въ клировыхъ вѣдомостяхъ съ 1876 года значится о производствѣ жалованія причту въ размѣрѣ 200 руб. въ годъ, но уже безъ упоминанія, по какому классу. Въ клировыхъ вѣдомостяхъ съ 1888 года относительно полученія причтомъ жалованія отъ казны значится: «священникъ 160 руб., псаломщикъ 40 руб., а всего 200 рублей, а дьяконъ не получаетъ». Съ 1895 года и по сіе время причтъ получаетъ жалованія отъ казны: священникъ 300 рублей, псалом-100 руб., а всего 400 руб. въ годъ.

Запись въ клировыхъ вѣдомостяхъ доходовъ за требосправленія начата съ 1848 года и колебалась такъ:

За 1848—1861-й годы: отъ 81 руб. 80 коп. въ 1858 году—до 138 руб. 45 коп. въ 1853 году. За 1862—1866 годы: отъ 165 руб. 21½ коп. въ 1862 году—до 211 р. 3 к. въ 1864 году. За 1867—1874 годы: отъ 57 руб. въ 1870 году, до 105 р. 74 к. въ 1867 году. За 1875—1883 годы: отъ 106 руб. 45 коп. въ 1878 году,—до 110 р. 45 к. въ 1875 году. За 1884—1889 годы: отъ 150 руб. 50 к. въ 1888 году,—до 210 р. 36 к. въ 1884 году. Съ 1890 года значится о полученіи доходовъ за требосправленія въ среднемъ за послѣдніе 5 лѣтъ по 120 руб. въ годъ. За одинъ 1896-й годъ значится 89 руб. 10 коп. Затѣмъ, отъ 143 р. 47 к. за 1897-й годъ доходить до 275 руб. 52 коп. въ 1902 году; отъ 188 р. 24 к. за 1903-й годъ доходить до 136 р. въ 1909 году; отъ 259 руб. за 1910-й годъ доходить до 134 руб. 50 коп. въ 1912 году; въ 1913 году—162 рубля.

Кромѣ доходовъ за требосправленія, причтъ пользуется ¼-ми и съ капиталовъ: 1) Съ 1890 года—съ капитала въ 500 р., полученнаго по духовному завѣщанію купца Стефана Суслова,

4% в годъ; нынѣ этотъ капиталъ заключается въ 4% билетѣ Государственной Комиссiи погашенiя долговъ «на вѣчный вкладъ», отъ 29 мая 1897 года за № 26247-мъ. 2) Съ 1890 года—съ капитала въ 100 руб., пожертвованнаго женою дѣйствительнаго статскаго совѣтника Анною Яковлевною Шестаковой; нынѣ этотъ капиталъ заключается въ 4% билетѣ «на вѣчный вкладъ» отъ 29 мая 1897 года за № 26248-мъ. 3) Съ 1897 года—съ капитала въ 200 рублей, полученнаго по духовному завѣщанiю вдовы священника Вѣры Смирновой; нынѣ этотъ капиталъ заключается въ 4% билетѣ «на вѣчный вкладъ» отъ 24 сентября 1897 года за № 30.050-мъ. 4) Съ 1906 года—съ капитала въ 500 рублей, пожертвованнаго крестьяниномъ деревни Щербакова Игнатiемъ Васильевымъ; капиталъ этотъ заключается въ 4½% билетѣ «на вѣчный вкладъ» отъ 11 декабря 1906 года за № 2356-мъ.

До 1875 года члены причта помѣщались то въ своихъ собственныхъ домахъ, то въ наемныхъ квартирахъ. А съ этого времени причтъ помѣщается въ церковныхъ деревянныхъ домахъ, купленныхъ въ собственность церкви у членовъ причта прихожанами по приговору отъ 17 февраля 1875 года, засвидѣтельствованному: 1) въ Каймарскомъ Волостномъ Правленiи отъ 9 марта 1875 года за № 2-мъ, и 2) въ Собакинскомъ Волостномъ Правленiи отъ 24 марта 1875 года за № 17-мъ,—на отведенной причту усадьбой землѣ.

Свѣдѣнiя о священно-церковно-служителяхъ, бывшихъ въ приходѣ, начинаются съ 1780 года и почерпаются изъ историко-статистическаго описанiя, составленнаго въ 1900 году, каковыя свѣдѣнiя въ этомъ описанiи взяты изъ метрическихъ книгъ. А именно диаконы:

1. Данила Силинъ 1780—1799 г.
2. Иванъ Θεодоровъ 1799—1802 г.
3. Иванъ Ильинъ 1802—1805 г.
4. Сергiй Спиридоновъ 1808—1809 г.
5. Терентiй Трофимовъ 1811—1813 г.
6. Иванъ Сунгуровъ 1813—1846 г.
7. Порфирiй Сокольниковъ 1879—1880 г.
8. Василий Некрасовъ 1888—1889.

Дьячки и псаломщики:

1. Θεодоръ Ивановъ 1780—1795 г.
2. Никита Сергiевъ 1795—1796 г.

3. Стефанъ Аванасьевъ 1798—1808 г.
4. Григорiй Григорьевъ 1808—1815 г.
5. Константинъ Стефановъ, онъ же Можайскiй 1815—1818 г.
6. Михаилъ Александровскiй 1819—1820 г.
7. Василий Ивановъ 1821—1824 г.
8. Андрей Екатерининскiй 1837—1846 г.
9. Дiаконъ Иванъ Родionовъ 1846—1856 г.
10. Евграфъ Центовскiй 1856—1859 г.
11. Василiй Казанскiй 1859—1868 г.
12. Симеонъ Аполинариевъ 1870—1873 г.
13. Стефанъ Фастрицкiй 1873—1879 г.
14. Исп. долж. псал. Алексiй Соколовъ 1880—1881 г.
15. Иванъ Фiалковскiй 1881—1882 г.
16. Евграфъ Быстрицкiй 1882—1883 г.
17. Константинъ Тюрлеминскiй 1883—1884 г.
18. Гаврилъ Кремковъ 1884—1885 г.
19. Никифоръ Оходинъ 1885—1888 г.
20. Андрей Дунинъ 1888—1889 г.
21. Никита Григорьевъ 1889—1894 г.
22. Тихонъ Паскудинъ 1894 г.
23. Порфирiй Сугутскiй 1895—1896 г.
24. Василий Померанцевъ 1896—1900 г.
25. Викторинъ Молчановъ 1900—1907 г.
26. Θεодотъ Хураскинъ 1907—1908 г.
27. Михаилъ Рождественскiй 1908 г.
28. Павелъ Казыльскiй 1908—1910 г.
29. Евгений Ивановскiй 1910—1914 г.
30. Александръ Смирновъ 1914—поснынѣ.

Пономари:

1. Иванъ Θεодоровъ 1795—1800 г.
2. Василий Григорьевъ 1814—1828 г.
3. Яковъ Степановъ 1828—1829 г.
4. Григорiй Петровскiй 1829—1830 г.
5. Стефанъ Ивановъ 1830—1832 г.
6. Петръ Степановъ 1832—1837 г.
7. Дьячекъ Андрей Екатерининскiй 1846—1854 г.
8. Михаилъ Никольскiй 1854—1865 г.
9. Порфирiй Геронтъевъ 1865—1868 г.
10. Николай Голубицкiй 1868—1870 г.

Во взаимныхъ отношеніяхъ причта и прихожанъ замѣчается нѣкоторое недружелюбіе со стороны крестьянъ Борисоглѣбскаго 1-го Сельскаго Общества къ духовенству и склонность ихъ по маловажнымъ поводамъ заводить съ духовенствомъ тяжбы и жалобы и доносительства. Корень таковыхъ отношеній нужно искать въ тѣхъ спорахъ, которые вели въ первой половинѣ XVII вѣка изъ-за земли крестьяне тогда еще молодого села Борисоглѣбскаго съ Казанскимъ митрополитичьимъ домомъ, причемъ, что особенно важно, верхъ въ этихъ спорахъ всегда оставался за борисоглѣбцами, какъ это видно изъ копии съ писцовыхъ и дозорныхъ книгъ. Изъ хранящагося въ церковномъ архивѣ указа Казанской Духовной Консисторіи отъ 27 ноября 1814 года за № 5460-мъ видно, что священникъ села Борисоглѣбскаго Григорій Матвѣевъ просилъ Консисторію о смѣнѣ «того села старосты церковнаго удѣльнаго крестьянина Карпа Васильева другимъ по причинѣ чинимыхъ имъ тому священнику огорченій и оскорбленій». Дѣло было передано въ Казанское Губернское Правленіе и въ Казанскій Земскій Судъ, а отсюда—въ Казанскую Удѣльную Контору, которая, «не имѣя никакихъ въ виду законныхъ причинъ и доказательствъ, къ перемѣнѣ того старосты и приступитъ не можетъ», обвинивъ однако самого священника въ недоброжелательствѣ къ церковному старостѣ, представившему «объясненіе». Бывшій священникъ села Борисоглѣбскаго о. Іоаннъ Богоявленскій († въ 1896 году) говорилъ крестьянину села Борисоглѣбскаго Ефиму Иванову Степанову, когда послѣдній былъ сельскимъ сборщикомъ (нынѣ церковный староста): «да, вы здѣсь двухъ священниковъ удавили, а меня не удавите,» разумѣя здѣсь неестественную смерть при нервномъ разстройствѣ двухъ своихъ предшественниковъ—священниковъ села Борисоглѣбскаго. Но особенно нелюбовно вспоминаютъ крестьяне села Борисоглѣбскаго только что упомянутаго священника о. Богоявленскаго, который при всемъ томъ много потрудился для прихода. Къ характеристическимъ дѣятельности о. Богоявленскаго достаточно упомянуть, что только его заботами воздвигнутъ въ селѣ Борисоглѣбскомъ каменный храмъ. На свой счетъ о. Богоявленскій построилъ молитвенный домъ. Преимущественно хлопотами о. Богоявленскаго отмежевана Удѣльнымъ Вѣдомствомъ церковная земля для причта. По призванію самихъ борисоглѣбцевъ, много разъ они доносили

изъ о. Богоявленскаго. Проскользнуло это и въ формуляръ о. Богоявленскаго. Такъ, въ клировой вѣдомости за 1888-й годъ въ графѣ о прохожденіи должности о. Богоявленскаго значится: «по жалобѣ Борисоглѣбскихъ прихожанъ въ 1883 году находился подъ судомъ, но по опредѣленію Епархіальнаго Начальства, указомъ Казанской Духовной Консисторіи отъ суда и слѣдствія освобожденъ и признанъ невиновнымъ». Слѣдуетъ замѣтить также, что «отлично хорошее» поведеніе о. Богоявленскаго до 1883 года—съ 1884 года стало отмѣчаться о. Благочиннымъ «весьма хорошимъ». О. Богоявленскій особенно не терпѣлъ въ прихожанахъ пьянства. Духъ сутяжничества съ духовенствомъ остался у борисоглѣбцевъ и донынѣ.

IV. О прихожанахъ. Всѣ прихожане Борисоглѣбской церкви—русскіе. Образовался приходъ, по крайней мѣрѣ, село Борисоглѣбское и бывшая приходская деревня, нынѣ село Караваево, въ 1600 году, вѣроятно—изъ переселенцевъ при царѣ Борисѣ Θεодоровичѣ Годуновѣ. Что касается приходскихъ деревень: Сухой Рѣки (нынѣ село), Кадышева (нынѣ село), Щербакова и Большихъ Дербышекъ, то нужно сказать, что всѣ эти селенія, вѣроятно, древнѣе самого села Борисоглѣбскаго. Относительно села Борисоглѣбскаго слѣдуетъ замѣтить еще, что въ составъ его входятъ два сельскихъ общества: 1-е Борисоглѣбское сельское общество образовалось изъ крестьянъ, бывшихъ удѣльныхъ, и помѣщается въ западной части села; 2-е Борисоглѣбское сельское общество образовалось изъ крестьянъ, бывшихъ помѣщичьихъ, и помѣщается въ восточной части села. Возможно, что послѣднее—2-е Борисоглѣбское сельское общество помѣщается на той землѣ, о которой въ копии съ писцовыхъ и дозорныхъ книгъ въ началѣ говорится: «.....а налѣвъ земля—помѣстная Семенки Печенѣгова да Томила Неклюдова», и о которой въ концѣ той же рукописи (выписъ изъ Казанскихъ писцовыхъ книгъ 156, 157 годовъ писцовъ: Семена Вольнскаго, Петра Коровина, да дьяка Михаила Патрекеева) говорится: «.....и съ тѣмъ, что прежде сего была помѣстная земля Семенки Печенѣгова, да Томила Неклюдова деревни Трои Атары, и припущено къ сельской паши». Возможно, что небольшое 2-е Борисоглѣбское сельское общество (всего нынѣ—17 дворовъ, 42 пахотныхъ души) и есть именно упоминаемая въ концѣ копій,

несуществующая нынѣ, «деревня Трон Атары»; слѣдовательно, 2-е Борисоглѣбское сельское общество, вѣроятно,—древнѣе 1-го.

Среди прихожанъ въ приходской деревнѣ Большихъ Дербышкахъ есть раскольники австрійскаго толка (окопники 27 дворовъ, 179 душъ обоого пола). Относительно времени появленія раскола въ приходѣ свѣдѣній не имѣется¹⁾; но нужно сказать, что появлялся расколъ только въ приходскихъ деревняхъ: Кадышевѣ (нынѣ село), Большихъ Дербышкахъ и Щербаковѣ (съ 1858 года—1 дворъ, 5 душъ), и это обстоятельство показываетъ, что главная причина его появленія—удаленность приходскаго храма, особенно для деревни Большихъ Дербышекъ, находящейся по ту сторону рѣки Казанки. Въ клировыхъ вѣдомостяхъ за 1890-й годъ (последнѣй годъ состоянія деревни Кадышева въ приходѣ села Борисоглѣбскаго) значится: въ деревнѣ Кадышевѣ: православныхъ 574 души обоого пола при 45 душахъ раскольниковъ; тогда какъ въ деревнѣ Большихъ Дербышкахъ: при 358 душахъ православныхъ—114 душъ раскольниковъ; но для деревни Кадышева не было такого препятствія въ сообщеніи съ приходскимъ храмомъ, какое представляетъ рѣка Казанка для деревни Большихъ Дербышекъ. Такъ какъ съ 1803 года по 1849-й деревня Большія Дербышка была въ составѣ прихода села Савинова, то въ клировыхъ вѣдомостяхъ Борисоглѣбской церкви съ 1829 года имѣются свѣдѣнія только о раскольникахъ деревни Кадышева, а именно: за 1829—1832 годы раскольники значились «часовенной секты»; за 1833—1848 годы—поповщины; за 1849—1857 годы—поповщины, причемъ числился расколъ въ обѣихъ деревняхъ: Кадышевѣ и Большихъ Дербышкахъ—одной и той же секты; за 1858—1870 годы—поповщины, причемъ сталъ числиться (съ 1858 года) 1 дворъ, 5 душъ, въ деревнѣ Щербаковѣ; за 1871—1887 годы въ тѣхъ же 3-хъ деревняхъ раскольники числились безъ наименованія секты; за 1888—1890 годы—«австрійскаго толка» во всѣхъ трехъ деревняхъ; за 1891—1902 годы—«австрійскаго толка окопники», за выдѣленіемъ деревни Кадышева въ самостоятельный приходъ, только въ деревняхъ: Щербаковѣ и Большихъ Дербышкахъ; съ 1903 года и по сіе время—тѣже раскольники, но уже въ одной

¹⁾ Выше—въ главѣ III о причтѣ—это время отнесено къ срединѣ XVIII вѣка.

только деревнѣ Большихъ Дербышкахъ, вслѣдствіе естественнаго вымирания раскольниковъ въ деревнѣ Щербаковѣ. Въ 1910 году раскольники д. Большихъ Дербышекъ построили въ этой деревнѣ свой храмъ; священникомъ для нихъ былъ назначенъ ихъ же однодеревенецъ Мишинъ, который вслѣдствіе недовольства отъ своихъ прихожанъ былъ перемѣщенъ раскольниками въ другую губернію. Нынѣ раскольническимъ священникомъ въ деревнѣ Большихъ Дербышкахъ состоитъ пришлое для этой деревни лицо съ 1914 года. Отпаденій изъ православія въ расколъ до 1905 года не было, послѣ 1905 года отпало въ расколъ нѣсколько семействъ въ приходской деревнѣ Большихъ Дербышкахъ (2—3 семьи).

Прихожане Борисоглѣбской церкви религіозны въ достаточной степени. Храмъ Божій посѣщаютъ, хотя и не всегда—особенно дербышкинцы—по причинѣ препятствія въ сообщеніи отъ рѣки Казанки. Праздники и посты соблюдаются. Особыхъ постовъ нѣтъ, но обычай поведѣльничать есть у нѣкоторыхъ прихожанъ. Приобщаются св. Таянъ прихожане обыкновенно одинъ, разъ въ годъ—въ великомъ постѣ. Нѣкоторыя пожилыя женщины приобщаются два раза въ великомъ постѣ, одинъ разъ въ успенскомъ и одинъ разъ въ рождественскомъ. Особо чтимые праздники: у борисоглѣбцевъ 23 іюня—Владимірской иконы Божіей Матери и 6 декабря—Святителя и Чудотворца Николая; у щербаковцевъ 15 августа—усупенія Божіей Матери, неизвѣстно почему, но издревле, — и 25 декабря—рождества Христова, неизвѣстно почему; у дербышкинцевъ 9 сентября—св. и праведныхъ Богоотцевъ: Іоакима и Анны, неизвѣстно—почему, но издревле; въ дербышкинской часовнѣ имѣется древняя икона этихъ праведниковъ. Изъ общественныхъ молитвословій, кромѣ крестныхъ ходовъ въ мѣстные праздники, особенно развиты пріемъ и приглашеніе чудотворныхъ иконъ. Изъ налагаемыхъ на себя прихожанами обѣтовъ нужно упомянуть только о паломничествѣ въ с. Кумки, Казанскаго уѣзда, къ новоявленной чудотворной иконѣ Св. и Чудотворца Николая. Иногда налагаютъ обѣты служенія молебствій въ приходскомъ храмѣ—особенно предъ иконой Божіей Матери «всѣхъ скорбящихъ Радости». Обѣты выполняются. Развито паломничество въ Седмиезерную Пустынь, гдѣ нѣкоторые прихожане приобщаются и св. Таянъ въ великомъ постѣ, и въ Раноскую

Пустынь—22 августа къ проходамъ изъ монастыря Грузинской иконы Божіей Матери. Суевѣрій между прихожанами, вообще, не замѣчается.

Изъ свадебныхъ обычаевъ слѣдуетъ упомянуть объ обычаѣ являться со свадебнымъ поѣздомъ къ церкви для вѣнчанія жениха и невесты или «до стола», или «послѣ стола». Какъ видно изъ самыхъ этихъ названій, если вѣнчаніе бываетъ «до стола», то обыкновенно днемъ около 12—3 часовъ дня; свадебный пиръ въ этомъ случаѣ начинается уже послѣ вѣнчанія—предварительно въ домѣ невесты. Наоборотъ, если вѣнчаніе бываетъ «послѣ стола», то вечеромъ часовъ въ 5—7, причемъ до вѣнчанія предварительно пиръ бываетъ въ домѣ невесты, а послѣ вѣнчанія уже прямо—въ домѣ жениха. Если невеста—изъ отдаленнаго прихода, то вѣнчаніе бываетъ «послѣ стола»; а если—изъ своего прихода, то, большею частію,—«до стола». Выдающихся обычаевъ по другимъ поводамъ и случаямъ нѣтъ.

Для раскрытія кражъ нерѣдки случаи обращенія крестьянъ къ какимъ-либо известнымъ ворожейкамъ, проживающимъ въ Казани и въ другихъ мѣстахъ. Но лицъ, занимающихся ворожбой, въ приходѣ нѣтъ. Относительно святочныхъ маскарадовъ нужно замѣтить, что маскируются только днемъ, а не вечеромъ.

До освобожденія отъ крѣпостной зависимости всѣ крестьяне-прихожане Борисоглѣбской церкви, за исключеніемъ крестьянъ 2-го Борисоглѣбскаго сельскаго общества, были удѣльными. Крестьяне 2-го Борисоглѣбскаго сельскаго общества были помѣщичьими; преемственно съ 1826 года принадлежали помѣщикамъ: по 1826-й годъ—Голицыну, съ 1826-го по 1828-й годъ—Зубову, съ 1828-го по 1843-й—штабсъ-капитану Шульгину и съ 1843-го по 1861-й—г-жѣ Шульгиной. Кромѣ того, слѣдуетъ упомянуть, что крестьяне Семіезерной Слободы, бывшей приходской деревни села Борисоглѣбскаго, были экономическіе или казенные. Прихожанъ можно было бы назвать зажиточными, если бы не пристрастіе ихъ къ спиртнымъ напиткамъ, каковое объясняется близостію прихода къ городу Казани. Обыкновенно при поѣздкѣ въ гор. Казань на базаръ и послѣ продажи тамъ сельскохозяйственныхъ продуктовъ прихожане возвращались домой выпивши, причемъ на дорогѣ часто случались разныя несчастія, напр., ограбленія отъ злыхъ людей. Вслѣдствіе частыхъ поѣздокъ въ г. Казань и выпивки тамъ у

нѣкоторыхъ прихожанъ пристрастіе къ спиртнымъ напиткамъ приняло хроническую форму. Но все это должно прекратиться, если продажа спиртныхъ напитковъ будетъ закрыта навсегда. Особенностію во внѣшнемъ бытѣ прихожанъ нужно назвать неимѣніе нѣкоторыми изъ нихъ, такъ называемыми «бобылями», надѣльной земли. Въ противоположность «бобылямъ», имѣющіе землю называются «крестьянами». Въ приходѣ существуютъ слѣдующія ремесла: въ селѣ Борисоглѣбскомъ—валяніе теплыхъ сапогъ, каковымъ занимаются не только «бобыли», но и многіе «крестьяне», причемъ нѣкоторые нанимаютъ для этого ремесла работниковъ, а сами сдаютъ теплую обувь въ г. Казани въ лавки этой обуви, откуда получаютъ и шерсть; въ деревнѣ Большихъ Дербышкахъ—колесники и кузнецы. Въ д. Щербаковѣ ремесль нѣтъ, но зато тамъ размѣръ надѣльной земли больше; нравъ щербаковцевъ лучше, чѣмъ у остальныхъ прихожанъ. У крестьянъ 2-го Борисоглѣбскаго сельскаго общества наблюдается стремленіе ихъ выдѣляться изъ общины по новымъ законамъ. Въ деревнѣ Большихъ Дербышкахъ нѣкоторые крестьяне отдаютъ свои дома по лѣтамъ въ наймы казанскимъ дачникамъ. Проживаніе дачниковъ не остается безъ вліянія на нравы дербышкинцевъ; такъ дербышкинская молодежь становится бойчѣе и деликатнѣе въ обращеніи, а также и развитѣе по уму.

V. О школахъ. Свѣдѣнія о школахъ начинаются съ 1846 г. Въ клировыхъ вѣдомостяхъ за этотъ годъ въ формулярѣ священника Петра Прокопіева Пеньковскаго значится: «1846 года ноября 11 дня по представленію управляющаго Казанской удѣльной Конторы, указомъ Казанской Духовной Консисторіи, съ утвержденія Его Высокопреосвященства, Владиміра Архіепископа Казанскаго и Свіязскаго, опредѣленъ учителемъ Закона Божія и церковнаго пѣнія въ Сухорѣцкомъ сельскомъ удѣльномъ училищѣ». Въ этой должности о. Пеньковскій и состоялъ до самой своей смерти (въ 1867 году). Кромѣ того, въ формулярѣ о. Пеньковскаго съ 1861 года значится: «съ 2—октября 1861 года занимается безмезднымъ обученіемъ въ собственномъ домѣ крестьянскихъ дѣвочекъ, которыхъ въ настоящее время 13». Въ октябрѣ мѣсяцѣ 1864 года изъ этихъ 13 дѣвочекъ «выпущены по окончаніи ученія 6 дѣвочекъ». Въ клировыхъ вѣдомостяхъ за 1867-й годъ въ формулярѣ священника Петра Иванова Арнольдова значится:

состоит наставникомъ при открытой 1861 года Борисоглѣбской школѣ для дѣвочекъ, оную должность исполняетъ безмездно». За тотъ же 1867-й годъ въ формулярѣ о. Арнольдова значится еще: «1865 года 2 февраля былъ опредѣленъ Педагогическимъ Совѣтомъ учителемъ въ Кадышевское приходское училище Казанскаго уѣзда, въ сей должности состоялъ по 2 декабря 1867 года. 12 декабря сего 1867 года утвержденъ Училищнымъ Совѣтомъ законоучителемъ при Кадышевскомъ приходскомъ училищѣ». Это Кадышевское приходское училище и было посѣщаемо учениками изъ села Борисоглѣбскаго и деревни Щербакова. Какъ видно изъ клировой вѣдомости за 1876-й годъ, въ 1868-мъ году было открыто земствомъ въ селѣ Борисоглѣбскомъ земское училище, причѣмъ бывшее въ деревнѣ Кадышевѣ приходское училище за ветхостью зданія было закрыто, просуществовавъ 28 лѣтъ; слѣдовательно, въ деревнѣ Кадышевѣ это училище было открыто около 1840 года. Борисоглѣбское земское училище существуетъ и донынѣ. Въ 1887 году земствомъ снова была открыта школа грамотности въ приходской деревнѣ Кадышевѣ. Въ 1903 году земствомъ было открыто земское училище въ приходской деревнѣ Большихъ Дербышкахъ; существуетъ и донынѣ. Въ Борисоглѣбскомъ земскомъ училищѣ учительницею состоитъ вдова псаломщика Капитолина Ивановна Ивановская, съ 1888 года; кончила курсъ въ Казанской Ксеніинской Гимназіи; въ Большедербышкинскомъ—Дарья Петрова Касаткина, съ 1913 года, замужняя, кончила курсъ въ Казанской Женской Учительской Семинаріи. Законоучителемъ въ обоихъ училищахъ состоитъ мѣстный священникъ Феодоръ Іоанновъ Ановимовъ съ 1905 года. Въ обоихъ училищахъ обучаются, и мальчики, и дѣвочки; но въ Борисоглѣбскомъ—дѣвочекъ обучается больше, чѣмъ въ Большедербышкинскомъ. Большинство прихожанъ—грамотные. Въ послѣднее время больше читаются газеты, чѣмъ другія произведенія печати. Недовольства прихожанъ школами не наблюдается, хотя прихожанами иногда и высказываются пожеланія объ увеличеніи свѣдѣній, даваемыхъ въ начальной школѣ. Въ деревнѣ Большихъ Дербышкахъ замѣчается стремленіе къ продолженію образованія послѣ начальной школы вплоть до высшаго; это, несомнѣнно, вліяніе дачниковъ этой деревни.

VI. О благотворительныхъ и другихъ церковно-приходскихъ учрежденіяхъ. Изъ благотворительныхъ церковно-

приходскихъ учрежденій имѣются свѣдѣнія только о церковно-приходскомъ попечительствѣ, открытомъ 12 июня 1872 года. Первымъ предсѣдателемъ его былъ бывший въ то время Попечитель Казанскаго Учебнаго Округа, Тайный Совѣтникъ Петръ Димитріевичъ Шестаковъ, мѣстный землевладѣлецъ. Вся прошедшая дѣятельность церковно-приходскаго попечительства была направлена на благоустройство храма и на устройство причтовыхъ домовъ и была, главнымъ образомъ, посредническая. Такъ, при посредствѣ попечительства прихожанами былъ достроенъ въ 1896 и 1897 году каменный храмъ; при посредствѣ же попечительства прихожанами былъ приобретень въ 1898 году колоколь, вѣсомъ въ 129 п. 9 ф., стоимостью въ 2000 руб. При посредствѣ попечительства, а частью и на его средства, былъ украшенъ въ 1902 году храмъ внутри настѣнною живописью, причѣмъ прихожане обязались приговорами внести въ попечительство средства на этотъ предметъ. Попечительство же отъ своего лица заключало и условіе съ живописцемъ Семеновымъ, взявшимъ на себя работы по окраскѣ внутреннихъ стѣнъ храма масляными красками и по украшенію ихъ живописью, стоимостью въ 1500 рублей со всеми матеріалами для этихъ работъ.

Другихъ церковно-приходскихъ учрежденій въ приходѣ нѣтъ, кромѣ существующаго съ 1914 года по военному времени приходскаго Попечительнаго Совѣта.

VII. О кладбищахъ. Приходское кладбище—одно для двухъ сосѣднихъ приходо-вѣ: села Борисоглѣбскаго и села Кадышева (бывшей приходской деревни); устроено въ верстѣ отъ Борисоглѣбской церкви къ сѣверо-западу; площадь земли, занимаемой кладбищемъ,—не менѣе 2 десятинъ. Время устройства этого кладбища нужно отнести къ 1813 году: по крайней мѣрѣ, только въ этомъ именно году въ метрическихъ книгахъ, въ третьей части, въ графѣ «гдѣ погребены» значится: «на особливомъ для погребенія сдѣланномъ кладбищѣ»; тогда какъ въ предыдущіе и послѣдующіе годы въ этихъ графахъ въ метрикахъ просто значится: «на кладбищѣ», или—въ 1815 году: «на отведенномъ кладбищѣ».

Кромѣ существующаго, въ приходѣ есть древнее закрытое кладбище; находится оно возлѣ самого храма съ восточной, юго-восточной и отчасти съ южной сторонъ: въ этомъ районѣ—радіусомъ сажень 50—то и дѣло попадаются выходящія изъ земли че-

репа и кости человѣческія, а при разрытіи земли въ этомъ районѣ, напр., для погребовъ, попадаются часто и долбленые гроба (колоды). Въ этомъ же районѣ поставлены нынѣ причтовые дома. Причину упраздненія этого кладбища, очевидно, была непосредственная близость его къ жилымъ строеніямъ. Предположительно можно говорить, что оно закрыто послѣ пожара церкви, бывшаго около (не позднѣе) 1811 года. Повидимому, объ этомъ именно пожарѣ говоритъ преданіе, что въ то время выгорѣло все село и осталась только церковь (разумѣется храмъ во имя св. муч. Бориса и Глѣба, такъ какъ Владимірскаго храмъ сгорѣлъ-же).

Нынѣ существующее кладбище ограждено канавой и валомъ и отчасти деревяннымъ заборомъ. Но когда въ сосѣднемъ полѣ пасется скотъ, принадлежащій Борисоглѣбцамъ, то заходитъ онъ и на кладбище и ломаетъ кресты на могилахъ. Такое небрежное отношеніе къ мѣсту упокоенія со стороны борисоглѣбцевъ отчасти объясняется тѣмъ, что наемные пастухи, пасущіе скотъ у Борисоглѣбцевъ, обыкновенно, въ послѣднее время—магометане.

Статистическія свѣдѣнія о движеніи народонаселенія прихода по десятилѣтіямъ.

Г о д ы.	Число дворовъ.	Прихожанъ.		Родившихся.		Браковъ.	Умершихъ.
		м.	ж.	м.	ж.		
1780	съ	1600 г.	по	1800 г.	свѣдѣній не имѣется	18	10
1790	свѣдѣній		имѣется.			16	16
1800		не				16	32
1810	свѣдѣній		имѣется.			10	21
1820	218	619	658	21	22	17	45
1830	218	625	658	38	27	6	52
1840	230	703	793	31	25	11	54
1850	227	672	810	57	51	20	87
1860	244	709	882	71	51	10	136
1870	268	668	830	38	49	17	62
1880	278	739	886	43	42	18	72
1890	296	792	902	44	49	15	84
1900	207	620	695	36	33	8	35
1910	239	745	815	42	40	21	106
1913	258	752	866	39	40	15	46

Къ этой таблицѣ слѣдуетъ замѣтить, что при обзорѣ третьей части метрическихъ книгъ попадаютъ случаи дожитія до 100 и болѣе (напр., до 120) лѣтъ, преимущественно, по деревнѣ Щербакову и по Седмизерной Слободѣ. Но особенно поразителенъ примѣръ дожитія до 180 лѣтъ, бывший въ 1794 году. Въ метрическихъ книгахъ за этотъ годъ подъ 14-мъ марта значится: «Дворцовой деревни Кадышева крестьянская жена вдова Пелагія Терентьева умре съ покаяніемъ 180 лѣтъ». Возможно, что умершая была не изъ природныхъ жительницъ деревни Кадышева, а только была выдана замужъ въ эту деревню.

XI.

Село Васильево.

I. О храмѣ. Храмъ расположенъ на берегу залива «Волжа» и отъ него открывается красивый видъ на Свияжскъ, Макарьевскую пустынь, Волгу матушку широкую и ея правый берегъ.

Какъ все прошлое Васильева, такъ и его храма тѣсно связано съ Раиеской пустынью. Около нея въ лѣсу, въ часовнѣ находился издавна древній деревянный большой Крестъ. Потомъ онъ былъ перенесенъ въ вотчину пустыни—Васильево и поставленъ также въ часовнѣ на берегу Волги; при часовнѣ находился монахъ для сбора хлѣбомъ и деньгами у проѣзжихъ по Волгѣ и по сухопутному Московскому тракту. Во время весенняго половодія Крестъ этотъ переносился въ селеніе въ часовню же, которая находилась на томъ мѣстѣ, гдѣ построена существующая церковь.

Настоятель пустыни, Архимандритъ Варлаамъ, видя крайнее неудобство весной сообщеній деревни Васильевой съ ея приходскимъ селомъ Ильинскимъ, въ 1871 году убѣдилъ крестьянъ построить каменную церковь во имя Воздвиженія Животворящаго Креста Господня. Благодаря усердію, заботамъ и крупной жертвѣ о. Варлаама, былъ построенъ небольшой, пространствомъ съ алтаремъ 18 квадртн. саж. каменный храмъ и 12 марта 1872 года освященъ.

На 700 душъ обоего пола было достаточно и такого храма.

Съ проведеніемъ въ 1882 году чрезъ Васильево желѣзной дороги населеніе, кромѣ естественнаго прироста, стало увеличиваться пришлымъ элементомъ, дачниками; кромѣ того, въ 1900 г. была построена при селѣ еще стекольная фабрика. Тогда въ 1907 году отецъ мѣстнаго священника—профессоръ академіи Н. И. Ивановскій съ согласія прихожанъ и благословенія Архіепископа Димитрія (Самбикина) расположилъ къ расширенію храма владѣльца стекольной фабрики П. И. Богданова и его управляющаго П. Е. Вязельщикова, а затѣмъ Л. А. Матвѣвскаго пристройкою двухъ придѣловъ, шириною въ двѣ сажени, а средняя часть его надстроена вверхъ на двѣ сажени. Всего на расширеніе храма

ими и мѣстными крестьянами израсходовано 9000 рублей, не включая въ эту сумму пожертвованный строительный матеріалъ.

Храмъ имѣетъ крестообразную форму; онъ не отличается со внѣ особенной оригинальностью.

Колокольня построена въ 1872 году о. Варлаамомъ; въ 1880 г. къ ней пристроена на средства казанскаго купца Д. Лаврентіева стеклянная галлерея, составляющая довольно помѣстительную паперть. Колоколовъ въ ней семь; общій вѣсъ всѣхъ ихъ 141 пуд. 29¹/₂ фунтовъ, пріобрѣтены означеннымъ о. Варлаамомъ.

Ограда вокругъ храма деревянная, рѣшетчатая, на каменномъ фундаментѣ съ такими же столбами.

Внутри храмъ имѣетъ тоже форму креста. Правый придѣлъ во имя святителя Николая построенъ при содѣйствіи владѣльца стекольной фабрики П. И. Богданова, а лѣвый—во имя св. мученика Ареѣы—при помощи казанскаго купца Л. А. Матвѣвскаго.

Алтари во всѣхъ трехъ храмахъ полукруглые, соединены между собою полукруглыми арками, въ которыхъ помѣщены печи.

Всѣ три алтаря отдѣляются отъ средней части храма иконостасами, главный обновленъ въ 1912 году, а придѣльные созданы означенными строителями придѣловъ.

Какъ уже отмѣчено выше, престолъ въ главномъ алтарѣ освященъ съ благословенія Архіепископа Антонія (Амфитеатрова) храмоздателемъ о. Варлаамомъ 12 марта 1872 года, въ правомъ—Казанскимъ кафедральнымъ протоіереемъ А. П. Яблоковымъ и лѣвымъ—благочиннымъ, священникомъ І. В. Челноковымъ юля 15 дня 1908 года.

Солени возвышаются надъ поломъ на одну ступень.

Особымъ почитаніемъ пользуется означенный выше весьма древній деревянный Крестъ, высотой 3 аршина 18 верш., обложенный апликвою позолоченною ризою.

Со времени проведенія желѣзной дороги Архипастыри Казанскіе проѣздомъ въ Раиескую пустынь для служенія въ престольные праздники Живоначальной Троицы и Грузинской иконы Божіей Матери посѣщаютъ попутно и село Васильево. Кромѣ того, оно было посѣщено проѣзжавшимъ по Волгѣ 12-го іюня 1897 г. протоіереемъ Іоанномъ Кронштадскимъ.

II. О приходѣ. Село Васильево расположено по лѣвому берегу рѣки Волги; красоту мѣстоположенія отличаетъ прилегающей съ другой стороны сосновый боръ, въ послѣднее время обрамленный въ дачный паркъ.

Село отстоитъ отъ Казани въ 27^{1/2} верстахъ, а отъ станицы желѣзной дороги въ 1 верстѣ.

По преданію, здѣсь въ дремучемъ лѣсу между воднымъ Волжскимъ и сухопутнымъ Московскимъ путемъ первоначально поселился выходецъ изъ Свиногорья Вятской губерніи—Василій, пользовавшійся тутъ извѣстнымъ ключемъ волжской вольницы «Сарынь-ка-Кучау».

Собравшіеся около этого Василія другіе поселенцы основали деревню Васильево и потомъ перешли отъ ловли пробожикъ въ рыболовству по Волгѣ, почему съ самого начала поселенія начали почитаться покровители рыболовства—рыбари Св. Апостолы и 29-го іюня издревле совершается крестный ходъ по домамъ для служенія имъ молебновъ, какъ покровителямъ рыболовства.

Въ 1693 году деревня Васильево была отдана въ вотчинное владѣніе Раванской пустыни; во время секуляризаціи монастырскихъ имѣній въ 1764 перешла во владѣніе коллегіи экономій.

До 1875 года Васильево было приходской деревней села Ильинскаго, находящагося въ 8 верстахъ, а въ означенномъ году по опредѣленію Святейшаго Синода изъ одного села Васильева былъ образованъ самостоятельный приходъ.

Въ дачномъ паркѣ при станицѣ желѣзной дороги въ 1902 г. въ средства Л. Ар. Матѣевскаго въ память коронованія Ихъ Императорскихъ Величествъ построена входная часовня.

Въ лѣтнее дачное время по праздничнымъ и воскреснымъ днямъ мѣстными крѣпцомъ въ ней совершается всенощное бдѣніе, а 21 августа при крестномъ ходѣ съ Грузинской иконой Божіей Матери изъ города Свияжска въ пустынь по дню храмового праздника въ ней отправляется водосвятный молебенъ.

Кромѣ этой входной часовни, при въѣздахъ въ село поставлены столбовыя часовенки, около которыхъ лѣтомъ совершаются полевые молебны.

Кромѣ крестныхъ ходовъ на воду въ Богоявленіе и первый Свась, въ приходѣ издавна существуютъ еще ходы по домамъ прихожанъ для молебствій въ Пасху и храмовые престольные

праздники, а также въ Петровъ день—покровителямъ рыболовства Св. Апостоламъ, равно и покровителямъ скотоводства св. муч. Флору и Лавру, священномученику Власію, пророку Божию Илию и Божіей Матери предъ иконой «Неоцалима Купины».

Въ 1889 года бывшимъ первончимъ старостой И. Я. Барышнянымъ выписана съ Асоша икона св. великомученика Платона и исходатайствовано разрѣшеніе на крестный ходъ 27-го іюля. Но изъ-за страднаго времени онъ былъ неудобенъ и въ 1908 году соединенъ съ ходомъ въ храмовой праздникъ св. муч. Аремы.

III. О причтѣ. По указу Св. Синода отъ 4-го марта 1875 года за № 3 положено быть по одному священнику и псаломщику.

Священники: 1) П. Е. Соколовъ изъ окончившихъ курсъ Казанской Духовной Семинаріи, съ 1875 по 1881 г. Въ помѣнкахъ прихожанъ во главѣ успшихъ сродниковъ послѣ храмодателя Архимандрита Варлаама встрѣчается и имя успшаго іерея Порфирія.

2) Н. П. Аонскій изъ окончившихъ курсъ Семинаріи, съ 28-го февраля 1882 года по 1-е февраля 1883 г.

3) С. Н. Фортунатовъ тоже изъ окончившихъ курсъ Семинаріи, съ 1-го февраля 1883 г. по 1-е ноября 1894 г., когда изъ-за повѣчанія безъ предосторожностей брака былъ отрѣшенъ отъ мѣста.

4) А. Г. Азбукиевъ изъ Орловской Духовной Семинаріи, съ 27-го ноября 1894 г. по 23-е сентября 1896 г., когда тоже отрѣшенъ отъ мѣста за повѣчаніе брака.

5) В. И. Миролюбовъ окончилъ курсъ Свияжскаго духовнаго училища, 26 лѣтъ служилъ діакономъ Богоявленской города Казани церкви, священникомъ здѣсь былъ съ 13-го октября 1896 года по 10-е февраля 1906 года, человѣкъ старато аннала, непреклоннаго характера, почти вдвое увеличилъ обеспеченіе духовенства и не нуждался въ совершеніи ризованныхъ браковъ, какъ два его предшественника.

6) Е. Н. Ивановскій, сынъ профессора, окончилъ Самарскую Дух. Семинарію, 11-го февраля 1906 года перемѣщенъ сюда изъ села Анагышъ, а 20-го августа 1910 года перемѣщенъ въ городъ Сочи на Кавказѣ. Какъ человѣкъ бездѣтный и молодой, онъ не

нуждался въ средствахъ, былъ гораздо мягче предшественника, истовый священнослужитель.

7) Н. П. Любимовъ окончилъ курсъ Казанской Дух. Семинаріи, былъ священникомъ въ с. Дигитляхъ Мамадышскаго уѣзда 1891 г.—1896 г., въ с. Коваляхъ Казанскаго уѣзда 1896 г.—1910 г. и здѣсь съ 1910 г. по сіе время, съ 1912 года благочинный.

Исаюмищики: 4) А. В. Архангельскій домашняго образованія, съ 1875 г. по 1896 г., померъ здѣсь.

2) В. П. Архангельскій, окончившій курсъ въ Казанскомъ духовномъ училищѣ, съ 1896 г. по 1900 г., тоже померъ и погребень здѣсь.

3) В. Е. Граціенко изъ сельской школы, 1900—1901 г.

4) В. Ф. Аванасіевъ домашняго образованія, 1901—1902 г.

5) Въ санѣ діакона П. Б. Далматовъ изъ 4-го класса Духовной Семинаріи, съ 20-го августа 1902 г. по сіе время.

Причтъ въ 1875 и 1876 году получалъ казеннаго жалованія 139 руб. 16 коп. въ годъ, съ 1877 по 1887—143 руб. 8 коп., съ 1887 г. по 1898 г.—146 руб., съ 1896 г. по сіе время 400 руб.

Прихожане сначала вмѣсто земли платили причту ругу по 2 пуда 10 фун. съ вѣнда, съ 1888 года по 1 руб. съ надѣльной земельной души; 2-го іюня 1894 года отмежевано и внесено на планъ 33 десятины земли, которая до сего времени сдается прихожанамъ за 300 руб. Добрыхотныхъ даяній бываетъ отъ 450 до 500 руб. Хотя съ приливомъ дачниковъ и увеличивается доходность, но удорожилось и содержаніе, особенно же учащихся дѣтей. Изъ-за недостатка у прихожанъ хлѣба сборовъ не бываетъ. Общій причтовый домъ былъ построенъ въ 1873 году о. Варлаамомъ. Въ пожаръ 1903 года оны сгорѣли и въ томъ же году построены отдѣльные дома.

Изъ церковныхъ старость особымъ усердіемъ отличался вышеозначенный П. Я. Барыкинъ.

IV. О прихожанахъ. Прихожане все русскіе—православные, къ 1 января 1916 года состоитъ 275 домовъ, 725 душъ муж. п. и 779 жен. пола. Изъ-за недостатка земли, притомъ песчавой—малопродуктивной они, кромѣ земледѣлія, занимаются издавна рыболовствомъ, строганіемъ обручей, плетеніемъ корзинокъ, торговлей сѣномъ и сдачей по лѣтамъ избъ подъ дачи за хорошую дѣну, а также продажей дачникамъ продуктовъ. Съ закрытіемъ въ

1913 году винной лавки благосостояніе населенія улучшилось; присутствіе дачниковъ даетъ возможность улучшить огородничество, садоводство, вообще увеличить производительность сельскаго хозяйства.

Не смотря даже на присутствіе пришлого народа и дачниковъ, посты еще соблюдаютъ, даже по понедѣльникамъ; въ великій постъ почти все говѣютъ, исповѣдываются и причащаются, къ храму усердны. Кромѣ мѣстныхъ иконъ, принимаютъ многія приносимыя чудотворныя иконы Смоленской и Грузинской Божіей Матери, Св. Женъ Мирносицъ, Преподобнаго Макарія, Девять Кизическихъ Мучениковъ, Св. Германа и др., ходятъ на богомолье, усердно поминаютъ почившихъ.

V. О школѣ. Школа существуетъ въ селѣ съ открытія самостоятельнаго прихода, т. е. съ 1875 года, числилась земской, хотя сначала помѣщалась въ церковномъ деревянномъ домѣ, выстроенномъ храмоздателемъ о. Варлаамомъ и Казанскимъ купцомъ П. С. Кривоносковымъ, впоследствии переданномъ въ собственность церкви.

Въ пожаръ, бывшій 21 августа 1903 года, зданіе это сгорѣло и до 1912 года школа помѣщалась въ двухъ наемныхъ квартирахъ; въ 1912 году земствомъ построено весьма обширное школьное зданіе съ тремя квартирами для учительницъ; въ этомъ же году школа была преобразована изъ одноклассной въ двухклассную съ шестигодичнымъ курсомъ.

Стремленіе къ грамотности не особенно сильно, изъ поступающихъ въ школу дѣтей рѣдкіе оканчиваютъ курсъ. Совершенно обратное наблюдается среди прихожанъ-рабочихъ стекольной фабрики; ими охотно отдаются дѣти въ школу и изъ нихъ большій процентъ оканчиваетъ школьное ученіе. Это происходитъ отъ того, что первые еще не видятъ осязательной пользы отъ ученія, а вторымъ болѣе—замѣтно. При вдорожаніи сельско-хозяйственныхъ продуктовъ и вообще физическаго труда, при большой практичности школьнаго обученія и приложимости его къ подъему благосостоянія крестьянъ, вѣроятно, болѣе аккуратно будутъ учиться дѣти и крестьянъ.

VI. О благотворительныхъ и другихъ церковно-приходскихъ учрежденіяхъ. Въ 1884 году при церкви открыто церковно-приходское попечительство и въ сентябрѣ 1914 года

церковно-приходской попечительный советъ. Дѣятельность попечительства выражается, главнымъ образомъ, въ украшеніи храма. Значительныя средства попечительствомъ затрачены на постройку причтовыхъ домовъ въ 1903 году и расширеніе храма въ 1907 г.

Видными и особенно полезными дѣятелями изъ членовъ попечительства были: 1) почетный предсѣдатель попечительства профессоръ-расколовѣдъ Н. И. Ивановскій; благодаря его авторитету и связямъ, всѣ просьбы и ходатайства при расширеніи храма въ 1907 году немедленно удовлетворялись, что дало возможность окончить постройку двухъ придѣловъ въ короткій срокъ.

2) Потомственный почетный дворянинъ Д. М. Лаврентьевъ, много пожертвовавшій на нужды церкви; имъ, какъ выше сказано, пристроена къ колокольнѣ стеклянная паперть.

3) Царевококшайскій мѣщанинъ П. Е. Вязельщиковъ, предсѣдатель попечительства, который принималъ самое дѣятельное участіе по расширенію храма въ 1907 году.

VII. О кладбищахъ. Кладбище въ приходѣ одно; отведено оно при образованіи самостоятельнаго прихода вблизи села на юго-западной сторонѣ; огорожено плетнемъ. Кладбище переполнено могилами. Необходимо отвести новое. При входѣ на кладбище есть небольшая столбовая часовня; кромѣ деревянныхъ крестовъ, на кладбищѣ пять недорогихъ памятниковъ.

Статистическія свѣдѣнія о движеніи народонаселенія прихода по десятилѣтіямъ.

Годы.	Число дворовъ.		Прихожанъ.		Родившихся.		Бракотв.	Умершихъ.	
	м.	ж.	м.	ж.	м.	ж.		м.	ж.
1875	148	334	381	24	27	19	15	12	
1885	175	412	438	35	30	3	27	18	
1895	181	462	505	24	24	12	17	16	
1905	227	527	558	49	46	18	28	14	
1915	236	690	742	43	43	3	20	27	

XII.

Село Вознесенское.

I. О храмѣ. Храмъ въ селѣ Вознесенскомъ находится среди села, на небольшой площади.—Храмъ каменный, двухпрестольный. Главный престолъ во имя Тихвинской иконы Божіей Матери, а въ придѣлѣ во имя Вознесенія Господня. Время построенія Тихвинскаго храма неизвѣстно; по клировой вѣдомости за 1847 годъ время построенія храма относится къ 1740 году, а за 1877 годъ и слѣдующіе годы къ 1780 г. Съ 1882 года по настоящее время, за неимѣніемъ данныхъ, въ клировыхъ вѣдомостяхъ отмѣчается: «Церковь построена неизвѣстно когда и кѣмъ». Колокольня построена въ 1824 году; придѣлъ же пристроенъ въ 1852 году, съ благословенія Григорія, Архіепископа Казанскаго и Свіяжскаго и имъ въ этомъ же году освященъ. Въ 1885 году отъ 12 февраля за № 579 съ благословенія Палладія, Архіепископа Казанскаго и Свіяжскаго, и указа Казанской Духовной Консисторіи отъ 2 апрѣля 1885 года за № 2255 храмъ сей расширенъ и переустроенъ на средства прихожанъ по плану, составленному архитекторомъ Анкинымъ, разсмотрѣнному и одобренному строительнымъ отдѣленіемъ Казанскаго Губернскаго Правленія по протоколу отъ 22 января 1885 года за № 2 за подписанному губернскимъ инженеромъ Хрущановичемъ, губернскимъ архитекторомъ Нефедьевымъ и дѣлопроизводителемъ Поповымъ; переустройство каменной церкви состояло въ слѣдующемъ: 1) Въ главной церкви и придѣлѣ сломаны своды и вмѣсто ихъ сдѣланы новые выше на 1 сажень; 2) надложены на вышину 5 аршинъ каменные стѣны церкви—за исключеніемъ стѣнъ трапезы и алтарей; 3) заложены 3 сквозныхъ пролета въ колокольнѣ и сдѣлана въ ней одна желѣзная дверь и 2 окна съ рѣшетками; 4) соединены оба придѣла арками; 5) сдѣлана на 2 трапезахъ 1 двускатная крыша съ каменнымъ фронтономъ; 6) сдѣ-

лань надъ главной церковью и придѣломъ 1 общій куполь съ 1 главой и 1 восьмиконечнымъ желѣзнымъ позолоченымъ крестомъ; 7) устроены асфальтовые полы во всей церкви; 8) устроены 4 печи, изъ которыхъ двѣ изразцовыя; 9) устроены всѣ новыя рамы съ расширеніемъ внутри оконъ просвѣта; 10) вся церковь внутри оштукатурена и выкрашена съ обѣихъ сторонъ; за всѣ вышеозначенныя работы уплачено 5200 руб. Въ Тихвинскомъ храмѣ былъ устроенъ въ томъ же году новый иконостасъ по плану, утвержденному Палладіемъ, Архіепископомъ Казанскимъ и Свѣяжскимъ, за что уплачено 700 рублей; переустройство храма продолжалось одно лѣто 1885 года; осенью того же года, а именно 27 октября храмъ былъ освященъ Преосвященнымъ Епископомъ Чебоксарскимъ. Въ 1893 году храмъ былъ отремонтированъ на средства прихожанъ внутри и снаружи; на колокольнѣ исправлена крыша, покрыта бѣлымъ желѣзомъ Московской полудки; устроена новая шейка, маковка и устроенъ новый желѣзный позолоченный восьмиконечный крестъ; за всѣ работы уплачено 1450 рублей изъ средствъ прихожанъ. Въ 1894 году Тихвинскій храмъ украшенъ стѣнною живописью, числомъ 26 картинъ, за что уплачено живописцу изъ средствъ прихожанъ 900 рублей.

Въ настоящее время храмъ села Вознесенскаго представляется въ такомъ видѣ: въ длину имѣетъ 15 сажень, въ ширину 7 сажень—одноэтажный, въ главной средней части храма въ 2 свѣта съ 1 придѣломъ; оконъ въ нижнемъ ряду 19, въ верхнемъ 2; 4 печи, 3 двери. Церковь снаружи имѣетъ одинъ общій съ придѣломъ куполь, оканчивающійся шейкой, маковицей—крестомъ восьмиконечнымъ, желѣзнымъ позолоченымъ; куполь и крыша окрашены зеленою краскою, шейка бѣлой, а маковица обита бѣлой жестию. Колокольня въ одной связи съ главнымъ Тихвинскимъ храмомъ; куполь колокольни, шейка и маковица обиты бѣлымъ желѣзомъ; крестъ восьмиконечный, желѣзный позолоченный; колокольня имѣетъ 4 окна съ желѣзными рѣшетками безъ оконъ; на колокольнѣ 7 колоколовъ; первый изъ нихъ—большой колоколъ, на немъ въ верхнемъ ряду отлиты 16 херувимовъ; во 2 ряду надпись: «Господи, возлюбихъ благолѣпіе дому Твоего, и мѣсто селенія славы Твоея» 3 пс. 8 ст.; въ 3 ряду отлиты образы: Нерукотворенный образъ Спасителя, Божіей Матери, ап. Петра и Павла, св. Николая и арх. Гавріила; въ 4 ряду надпись: «Благовѣстите девѣ

отъ дне спасеніе Бога нашего 1877 года, вѣсу 143 пуда 14 ф. завода потомственныхъ почетныхъ гражданъ Саратовскихъ первой гильдіи купцовъ Гудковыхъ». Второй—полиелейный 1830 года августа 16 дня; на немъ отлиты образы: Вознесенія Господня, св. Николая, и усѣкновеніе главы Іоанна Крестителя, вѣсу 83 пуда. Третій вседневный, 29 п. 6 ф. Малые:—4-й, въ немъ вѣсу 9 пуд.; 5-й 4 п. 33 ф.; 6-й 1 п. 23 ф.; 7-й 1 п. 14 ф.

Большой колоколъ приобретенъ на средства прихожанъ и 1000 рублей на него пожертвовано бывшимъ крестьяниномъ Малыхъ Клыковъ Василиемъ Ивановымъ Жирновымъ, прочіе—на средства церкви и прихожанъ.

Ограда вокругъ церкви каменная съ желѣзными рѣшетками; съ запада на 4 каменныхъ столбахъ сведена каменная арка, надъ которой находятся большія врата съ 2 полотнами и 2 по сторонамъ и тоже надъ арками дверями—надъ главными воротами въ аркѣ въ углу былъ вложенъ образъ Спасителя въ мѣдной позолоченой ризѣ 8+10 вершковъ, въ позолоченой за стекломъ съ рѣзбой кіотѣ; надъ вратами 3 мѣдныхъ креста, окрашенныхъ въ желтый цвѣтъ и 2 фонаря; на сѣверной и южной сторонахъ ограды имѣются также двери въ одно полотно, надъ аркою которыхъ такіе же кресты. Всѣ кресты, укрѣплены на обитыхъ жестию маковицахъ, каменныхъ столбовъ 44; простѣнковъ между ними каменныхъ тоже 44 и желѣзныхъ полотень-рѣшетокъ 44; каждое полотно въ длину имѣетъ 4 аршина, простѣнки между столбами, а равно и столбы покрыты кровельнымъ желѣзомъ, окрашенномъ мѣдяной; кирпичная кладка окрашена известью; рѣшетки окрашены голубой краскою, а наконечники-копья, пояски, въ срединѣ и кольца внизу окрашены бѣлилами; ограда построена въ 1890 году на средства прихожанъ. Прихожане первоначально предлагали постройку ограды Казанскому купцу Лисицыну, который переустроивалъ имъ въ 1885 году храмъ; но Лисицынъ запросилъ съ нихъ высокую цѣну 2800 руб. за каменную съ деревянными рѣшетками ограду; такая цѣна показалась прихожанамъ слишкомъ дорогой и обременительной, посему прихожане обратились съ просьбой къ своему приходскому священнику Александру Андрееву Воскресенскому дать имъ заимообразно до осени 1300 руб. и на эти деньги начать постройку хозяйственнымъ способомъ; священникъ изъявилъ свое согласіе, и далъ имъ заимообразно требуемую сумму и началась

работа. Къ 6 августа ограда была построена и вмѣсто деревянной—устроена каменная съ желѣзными рѣшетками; ограда обошлась въ 1775 руб.—дешевле на тысячу рублей.

Внутри храмъ имѣеть такой видъ. Главный храмъ и придѣлъ построены рядомъ, отдѣляются двумя арками; главный храмъ длиннѣе придѣла; въ немъ трапеза и колокольня соединены притворомъ, въ придѣлѣ же притвора нѣтъ. Храмъ и придѣлъ одинаковой формы—продолговатые, только потолки въ трапезахъ различны; въ Тихвинскомъ храмѣ прямой, а въ придѣлѣ сдѣланъ сводъ. Алтари оба полукруглые, отдѣляются отъ средней части храма каменными арками, къ которымъ пристроены деревянные иконостасы, оба алтаря открытые—безъ раздѣленій; рядомъ съ алтарями нѣтъ никакихъ помѣщеній; оба престола сдѣланы изъ дерева, а также и жертвенники; на престолахъ и жертвенникахъ срачицы—полотняныя, а индитія въ Тихвинскомъ храмѣ металлическая—мѣдная, посеребряная, устроена въ 1898 году на церковныя средства, вырученныя отъ продажи небольшого колокола и на пожертвованіе прихожанъ; стоимость индитіи 160 рублей. На придѣльномъ же престолѣ и обоихъ жертвенникахъ верхнія аодѣянія—парчевыя.

Предъалтарные иконостасы, деревянные, столярной работы, въ 3 яруса; Тихвинскій иконостасъ окрашенъ бѣлой краской, а Вознесенскій—въ розовый; оба иконостаса по мѣстамъ съ рѣзбой и позолочеными колоннами. Царскія двери въ обоихъ иконостасахъ рѣзныя позолочены; въ обоихъ иконостасахъ и царскихъ дверяхъ иконы живописныя, въ мѣдно-серебряныхъ ризахъ, а главная храмовая Тихвинская икона Божіей Матери позолочена; въ обоихъ иконостасахъ есть сѣверныя и южныя двери; всѣхъ иконъ въ Тихвинскомъ иконостасѣ 14; изъ нихъ 2 въ ризахъ, а 12 безъ ризъ. Въ Вознесенскомъ иконостасѣ иконъ тоже 14; изъ нихъ 2 иконы въ ризахъ, а остальные безъ ризъ; въ церкви три клироса: первый въ Тихвинскомъ храмѣ; средній—между Тихвинскомъ храмомъ и придѣломъ, а лѣвый въ Вознесенскомъ придѣлѣ, за клиросами имѣются кіоты съ иконами, а по сторонамъ клиросы обнесены балясникомъ изъ дерева; въ трапезѣ Тихвинской церкви на восточной сторонѣ по правую и лѣвую сторону арки—имѣются кіоты съ иконами; въ простѣнкахъ между окнами какъ Тихвинскаго храма, такъ и придѣла имѣются иконы въ кіотахъ. Въ обо-

ихъ храмахъ имѣется 4 пары хоругвей. Въ обоихъ алтаряхъ имѣются запрестольные Крестъ и икона Божіей Матери и одна въ окнѣ прозрачная картина Воскресенія Христова. Изъ иконъ особеннымъ уваженіемъ пользуются: образъ Пресвятой Богородицы всѣхъ скорбящихъ радость и Тихвинскій образъ Божіей Матери; величина иконы Скорбящей Божіей Матери 2 арш. 2 верш. \times 2 арш. —въ чеканной—мѣдной позолоченой ризѣ съ 8 на авгелахъ позолочеными вѣнцами. Убрусъ на Богородицѣ низанъ мелкимъ жемчугомъ съ бусами и нѣсколькими простыми камнями. Больные или домашніе родственики большого лица во время болѣзни даютъ обѣщанія, или прямо служатъ молебны предъ симъ образомъ и по вѣрѣ получаютъ исцѣленія; рассказываютъ: былъ такой случай съ однимъ изъ больныхъ; онъ былъ боленъ ногами; по молитвѣ Пресв. Богородицы онъ былъ исцѣленъ и въ благодарность за свое исцѣленіе онъ привѣсилъ серебряную—лигую ножку, которая, какъ говорятъ старики, по распоряженію Епархіальнаго Начальства была перелита въ священный сосудъ и теперь многіе больные получаютъ исцѣленіе отъ этой иконы; не даромъ каждый воскресный и праздничный день служатся молебны предъ симъ образомъ; образъ сей великъ и тяжелъ и, не смотря на это, во всякую погоду, дождливую и знойную, во время крестныхъ ходовъ прихожане считаютъ священною обязанностію взять сей образъ. Не меньшимъ уваженіемъ пользуется и Тихвинскій храмовой образъ Божіей Матери; величина образа 1 арш. 6 верш. \times 15 верш. въ мѣдной позолоченой ризѣ съ вѣнцами на Божіей Матери и Предвѣчномъ Младенцѣ, серебряными—позолоченными—безъ пробы; вѣсу въ вѣнцѣ 1 ф. 24 золотника; на убрусѣ Божіей Матери простыхъ камней 59, мелкаго и средняго жемчуга 4 золотника съ $\frac{1}{4}$ зол.; на ризѣ слѣдующая надпись: вверху по угламъ Дѣ. 4ѣ. Построена сія риза во украшеніе честнаго образа Божіей Матери Тихвинскія съ явленнаго подлинника—внизу: (1783) изъ собираемой суммы добрототодателей при священникѣ Василіи Сергѣевѣ художествомъ Каз. цѣх. Якова Мих. Дукова.

Къ особенно-выдающимся по цѣнности работы ризамъ на иконахъ нужно отнести запрестольный образъ Божіей Матери Ярославской, 9×12 верш. въ серебряной чеканной ризѣ 84-й пробы, въ серебряномъ позолоченомъ вѣнцѣ; убрусъ на ней низанъ жемчугомъ; на ризѣ Божіей Матери проба $\frac{\text{Ав}}{1811}$ 84 ве. 261 зол. Тщаніемъ и стараніемъ крестьянина Гурьяна Сидорова.

Изъ церковной утвари должно сказать о слѣдующихъ предметахъ:

1) Евангеліе напрестольное большое въ листъ на бумагѣ обложенное въ серебро 84-й пробы (Ф. К) золоченое—чеканное съ изображеніемъ на лицевой сторонѣ: въ срединѣ Воскресенія Христова, на углахъ 4 Евангелиста; на нижней сторонѣ такой-же работы образъ Тихвинской Божіей Матери;—на ножкахъ; съ застѣжками, на которыхъ отчеканены Св. Ап. Петръ и Павелъ; на корешкѣ чеканной работы вверху Всевидающее Око, въ одной рамкѣ: Крестъ, чаша и Евангеліе, ниже двѣ скрижали, мѣдный змій, семисвѣчникъ и Ковчегъ Завета; печатано въ Москвѣ отъ Р. Хр. 4753 Индикта 6. мѣсяца Іюня величиною $8\frac{1}{4}$ в. \times 6 вершк.

2) Евангеліе въ листъ на бумагѣ, обложенное зеленымъ бархатомъ, верхняя дска обложена серебромъ безъ пробы съ изображеніями: Воскресенія и четырехъ Евангелистовъ, а на оборотѣ съ наугольниками и въ срединѣ съ распятіемъ въ сѣяніи; означено вѣсу 126 золотниковъ; печатано въ Москвѣ 4783 мѣсяца Іануарія въ III-й день. Величина 7 вершк \times $4\frac{1}{2}$ верш.

3) Крестъ напрестольный серебропозлащенный съ мощами; вѣсу въ немъ 73 зол. безъ пробы, съ изображеніями: распятаго Иисуса Христа, вверху Господа Вседержителя; по сторонамъ *Иѳ.* *Фѳ.* Іоанна Богослова; внизу—главы Адама, града Іерусалима и орудій страданій Христовыхъ; на оборотѣ слѣдующія надписи: «ч. креста Господня» «ч. ризы Гди», «ч. власовъ г.г.» ч., «гроба Гдина», ч. «ризъ Богоматери».

«Построенъ сей святыи и животворящій крестъ Господень въ церковь Вознесенія Гди Нашего Ииса Хрѣта въ селѣ Вознесенскомъ въ лѣто 1776 года старъ гдѣ Василія Сергеев. вѣсу въ немъ 73 зол.

Ризница церковная не богата и въ ней нѣтъ такихъ облачений, которыя выдѣлялись бы по своей цѣнности или историческому значенію; то же самое нужно сказать и о церковной библиотекѣ.

Тихвинскій храмъ села Вознесенскаго былъ посѣщенъ многократно Казанскими архипастырями. Григорій, Архіепископъ Казанскій и Свіяжскій, освящалъ Вознесенскій придѣлъ въ 1852 году. Аванасій, Арх. Казан. и Свіяж.—проѣздомъ въ село Пестрецы на освященіе храма—заѣзжалъ по пути въ храмъ села Вознесенскаго,

гдѣ многихъ надѣлили серебряными крестами. Антоній Арх. Каз. и Свіяж. былъ до двухъ разъ въ селѣ Вознесенскомъ, увѣщевалъ прихожанъ открыть училище для дѣтей. Палладій Арх. Каз. и Свіяж. былъ 27 авг. 1877 года. Павелъ Арх. Каз. и Свіяж.—проѣздомъ на освященіе храма въ село Богородское—на обратномъ пути останавливался близъ часовни, благословляя народъ, но въ храмъ не входилъ (29 іюня 1888 года). Сергій Епископъ Чебоксарскій 18 іюня 1889 года совершилъ божественную литургію въ Тихвинскомъ храмѣ села Вознесенскаго; послѣ литургіи посѣтилъ земское училище, въ которомъ испытывалъ въ познаніи Закона Божія учениковъ. Кириллъ Епископъ Чебок. совершилъ освященіе Тихвинскаго престола 27 окт. 1885 года. Никаноръ Епископъ Чеб. посѣтилъ храмъ 24 ноября 1891 года. Антоній Епископъ Чебокс. 12 іюня 1898 года, въ 3 часа по полудни. Владыка обратился къ народу-прихожанамъ съ рѣчью, въ которой предостерегалъ ихъ, какъ подгороднихъ, избѣгать пороковъ; выразилъ свое удовольствіе, что видитъ такой благоудѣнный храмъ, украшенный стѣнною живописью, имѣющей хорошіи иконостасы и проч. Учениковъ училища Еп. Антоній спрашивалъ молитвы, рассказы изъ священной исторіи, задавалъ вопросы по счету и грамматикѣ. Арсеній, Архіепископъ Казан. и Свіяж. 12 сент. 1899 г.; на этотъ разъ встрѣча Архипастыря была особенно торжественна, потому что встрѣчать Владыку пришлось не одному, а пяти причтамъ, при многочисленномъ стеченіи народа; это событіе подробно описано въ «Извѣстіяхъ по Казанской епархіи» за 1899 годъ, № 24, стр. 1083—1088. Въ 1912 году храмъ посѣтилъ Анастасій, Епископъ Чистопольскій.

II. О приходѣ. С. Вознесенское находится при рѣчкѣ Ноксы, по Старо-Ногайской дорогѣ, въ 7 верстахъ отъ г. Казани, въ 9 вер. отъ почтовой, въ 10 отъ ж.-д. станціи и 15 отъ паромной пристани Казанскаго устья; названіе свое село получило, по всей вѣроятности, отъ древняго храма въ честь Воскресенія Христова; есть народное преданіе, что прежде храмъ находился по лѣвую сторону Ноксы, близъ того мѣста, гдѣ въ настоящее время находится кладбище.

Приходъ состоитъ изъ села Вознесенскаго и пяти деревень—Кабачищи, Самосырово, Салмачи, Большіе Клыки и Малыя Клыки;—въ каждомъ селеніи находятся столбовыя часовни,

по большей части—каменные; часовни, большую частью устроены около колодезей, при въѣздѣ и въѣздѣ въ селеніе и во всѣхъ трехъ поляхъ каждаго селенія.

Кромѣ пасхальнаго хода со св. иконами по домамъ прихожанъ для служенія пасхальнаго молебна, прихожане охотно совершаютъ молебствія во время, такъ называемаго, между-парья, въ концѣ мая мѣсяца и въ началѣ іюня, для чего предварительно каждый сельскій староста проситъ своего приходскаго священника отслужить литургію, на которой присутствуютъ прихожане того селенія, гдѣ назначено молебеніе; благовѣсть къ литургіи бываетъ въ большой колоколь. По окончаніи литургіи при торжественномъ звонѣ направляется крестный ходъ въ назначенное для молебствій селеніе, гдѣ первоначально въ озимовомъ полѣ служится водосвятный молебенъ—чинъ малаго освященія воды; въ другомъ—яровомъ полѣ, если засуха, то по случаю бездождія о ниспосланіи дождей—въ 3 паровомъ—храмовому образу Божіей Матери съ акавистомъ, или святому какому—по желанію прихожанъ; здѣсь же бываетъ кропленіе стада святой водою въ каждомъ полѣ, у часовенъ и на концахъ селенія бываетъ осѣненіе крестомъ или иконою на всѣ четыре стороны; затѣмъ уже прихожане принимаютъ св. иконы на свои дворы, гдѣ просятъ причтъ отслужить молебенъ тому или другому святому, Божіей Матери и Спасителю—по своему желанію и усердію; по большей части, служатся молебны всѣмъ святымъ; отъ каждаго общества причту предлагается обѣдъ, по большей части, рыбный и чай; обѣды устраиваются въ домахъ почетныхъ лицъ селенія, напр., у попечителей; на приемъ причта мѣстной, а равно и монашествующей братіи, бывающей съ чудотворными иконами, ассигнуется отъ общества небольшая сумма. Кромѣ этихъ двухъ ходовъ въ Пасху и между-парья, въ каждомъ селеніи имѣется свой праздникъ; подобно вышеописанному, бываетъ литургія, крестный ходъ въ селеніе. Въ самомъ селѣ Вознесенскомъ молебеніе бываетъ въ Вознесеніе Господне и наканунѣ празднованія Тихвинской (25 іюня); въ Малыхъ-Кликахъ—29 іюня въ день первоверховныхъ апостоловъ Петра и Павла; въ Самачахъ въ Ильинъ день 20 іюля; въ Самосыровѣ въ Преображеніе Господне; въ Кабачищи 18 августа въ день Флора и Лавра. Съ 1889 года прихожане ежегодно по рапорту мѣтнаго священника принимаютъ въ свои поля и дома Казанскій чудо-

творный образъ Божіей Матери изъ Казанскаго женскаго монастыря съ 27 іюля по первое августа; иной годъ бываетъ до восьми чудотворныхъ св. иконъ и изъ другихъ обителей Казанской епархіи.

III. О причтѣ. По клировымъ вѣдомостямъ видно, что при Тихвинской церкви с. Вознесенскаго издавна было положено: по одному священнику, діакону, дьячку и пономарю. Сколько въ то время причтомъ получалось отъ казны жалованія, неизвѣстно. По Высочайше утвержденнымъ штатамъ 1845 года было положено: по одному священнику, дьячку и пономарю. На содержаніе ихъ съ просфорнею производилось жалованія по штату 202 рубля въ годъ, а именно: священнику 120 р., дьячку 36 р., пономарю 30 р. и просфоряѣ 16 р. серебромъ.

Въ 1872 году на основаніи правилъ о сокращеніи церковныхъ причтовъ положено—быть: настоятелю и двумъ псаломщикамъ; жалованіе было положено: настоятелю 160 руб., двумъ псаломщикамъ съ 1877 года по 40 руб. каждому, а всего 240 руб. На основаніи указа Св. Синода отъ 4 марта 1885 года за № 3 причтъ долженъ состоятъ и состоятъ изъ священника, діакона и псаломщика; причтъ получаетъ жалованіе, отъ казны въ слѣдующемъ размѣрѣ: свящ. 160 руб. въ годъ, діаконовъ 40 р. и псаломщикъ 40 р., всего 240 руб. Причтъ получаетъ отъ прихожанъ за землю арендныхъ денегъ около 500 руб. въ годъ. За требосправленіе вознагражденіе причту идетъ самое умѣренное: за бракъ 3 р., за предбрачное свидѣтельство о невѣстѣ одинъ рубль; за крещеніе младенца 30 коп., за погребеніе младенца столько-же; за погребеніе взрослогаго 1 руб.; за выносъ усопшаго одинъ рубль и за литургію столько-же—за хожденіе со св. крестомъ по домамъ платять отъ 3 к. до 10 к.: вообще причтъ во время хожденія съ св. крестомъ до домовъ прихожанъ получаетъ очень скудное вознагражденіе. До 1870 года у причта были собственные дома, а въ настоящее время церковные, отопленіе отъ себя. Содержаніе причта за неимѣніемъ по близости лѣсовъ—луговъ и даже воды, довольно обременительное; дороже обходится, чѣмъ даже въ Казани: все нужно купить въ Казани и привезти оттуда.

До нашихъ дней клировыя вѣдомости сохранились только за 1847, 1851, 1857, 1866, 1870, 1872, 1877, 1880—а съ 1882 года по настоящій годъ. Кто были прежде священниками и вообще членами причта, съ какого времени и по какое время служили,

точно трудно сказать; имена ихъ выписываемъ первоначально на основаніи рукоприкладства къ метрическимъ книгамъ; но и въ метрическихъ книгахъ не вездѣ есть подпись членовъ причта; такъ, напр., за первые годы въ метрическихъ книгахъ подпись есть одного только діакона, за другіе годы другихъ членовъ причта. Древнѣйшимъ священникомъ въ селѣ Вознесенскомъ былъ Василій Сергѣевъ; съ какого года онъ священствовалъ, неизвѣстно; стараніемъ сего священника были пріобрѣтены слѣдующіе предметы: 1) крестъ на престольный сребропозлащенный съ мощами—1776 г.; 2) потиръ—серебряный-позлащенный 1783 года—подпись въ метрикахъ сего священника съ 1811 года прекращается. Далѣе извѣстны слѣд. священники: 2) Григорій Димитріевъ (священствовалъ съ 1812—1815 годы), 3) Семень Аонасѣевъ (съ 1816—1836 г.); при немъ устроена колокольня и пріобрѣтенъ полчелейный колоколь въ 83 пуда. 4) Даниль Алексѣевичъ Пушаровскій, служилъ 30 лѣтъ (съ 1837 года по 1867), потомъ былъ переведенъ въ село Ковали, Казанскаго уѣзда, померъ у сына своего священника села Карланги, Тетюшскаго уѣзда, Стефана Даниловича Пушаровскаго. Даниль Алексѣевичъ Пушаровскій священнической сынъ, обучался въ Житомирской губерніи, во Владимірскомъ духовномъ училищѣ до класса синтаксиса. 3 марта 1829 года произведенъ въ діакона Архіепископомъ Подольскимъ въ село Грибовицу, Владимірскаго уѣзда; 1 октября Амвросіемъ Епископомъ Вольнскимъ, рукоположенъ во священника въ с. Долгое, Владимірскаго уѣзда. Въ 1830 году за причисленіемъ сего прихода къ другому, переведенъ въ село Езеряне, Луцкаго уѣзда; былъ штрафованъ въ 1830 году выговоромъ въ духовномъ правленіи за недоставку въ свое время благочинному клировыхъ вѣдомостей; 1831 года по случаю Польскаго мятежа за чтеніе и толкованіе другимъ мятежнической прокламаціи отрѣшенъ отъ занимаемаго имъ мѣста; запрещенъ во священнослуженіи и присланъ по указу Св. Синода для испытанія изъ Житомирской губ. въ Раифскую пустынь, Казанской губерніи, въ которой находился 3½ г. Въ 1836 году опредѣленъ на дьяческую вакансію въ село Кукморы, Казанскаго уѣзда, а 13 февр. 1837 г. на настоящее мѣсто въ село Вознесенское, Казанскаго уѣзда. Дѣло у Данила Алексѣевича Пушаровскаго, по словамъ внука, было такъ: находясь въ Житомирской губерніи, о. Даниль, будучи священникомъ, въ лѣтнее время сидѣлъ на завалинкѣ своего дома; къ

нему подѣхали два чиновника въ формѣ, подали ему пакетъ и уѣхали; въ пакетѣ оказался противоправительственный манифестъ; Даниль Алексѣевичъ за совѣтомъ обратился къ своему благочинному, а послѣдній представилъ о. Данила въ консисторію, гдѣ онъ и былъ посаженъ на высылку до изслѣдованія дѣла вмѣстѣ съ другимъ священникомъ, получившимъ такой же пакетъ. О. Даниль сильно перепугался и не надѣясь быть помилованнымъ, разбилъ раму и уѣбѣгъ изъ консисторіи; находился въ бѣгахъ около двухъ лѣтъ и перенесъ много невзгодъ: былъ онъ и въ работникахъ, рубилъ въ лѣсахъ дрова, былъ и отшельникомъ и т. п. По укрощеніи Польскаго мятежа онъ подалъ прошеніе на Высочайшее Имя о помилованіи и былъ присланъ въ Казанскую губернію въ Раифскій монастырь на испытаніе. Старики изъ прихожанъ и до сего времени вспоминаютъ о. Пушаровскаго. Онъ былъ человекъ добрый, простой, обходительный, зналъ всѣхъ прихожанъ по имени и отчеству; при всѣхъ несчастіяхъ, посылаемыхъ на него, не унывалъ, а всецѣло полагался на волю Божию; при немъ былъ пристроенъ Вознесенскій придѣлъ въ 1852 году и освященъ. Устройство придѣла произошло тоже по какому-то странному дѣлу изъ за части какихъ-то монетъ, но до нашихъ дней не сохранилось никакихъ данныхъ, а одно только народное смутное сказаніе; былъ онъ замѣчательный пчелякъ. 5) Петръ Ивановичъ Веселицкій (съ 1867 г. апрѣля 29 дня по 1871 годъ); съ 1868 г. октября 11 дня былъ опредѣленъ духовникомъ въ округѣ благочиннаго Политова; переведенъ былъ въ Казанскій первоклассный женскій монастырь, гдѣ и умеръ. 6) Иванъ Θεодоровичъ Боголюбовъ (съ 1871 года сентября 24 дня по 1880 годъ ноября 29 дня). Стараніемъ сего священника пріобрѣтенъ большой потиръ—серебряный, позолоченный и при немъ дискосъ, звѣздца, 2 тарелочки и лжица; за болѣзнію былъ уволенъ за штатъ; померъ въ Казани. 7) Александръ Никифоровичъ Тринитатовъ (съ 1880 года ноября 29 дня по 1881 годъ августа 31 дня). 8) Василій Евфимовичъ Бетьковскій (съ 1881 года августа 31 дня по 1889 годъ августа 21 дня). Стараніемъ о. Б.—го переустроенъ храмъ въ 1885 году. 9) Александръ Андреевичъ Воскресенскій (съ 1889 года августа 21 дня по 1901 годъ); стараніемъ сего священника устроены ограда церковная и ограда кладбищенская; построены дома для священника, псаломщика и церковная сторожка; два раза ремонт-

рованъ храмъ и украшенъ стѣнною живописью; приобретено мѣдное—посеребряное напрестольное одѣяніе, открыта церковно-приходская школа въ деревнѣ Кабачицахъ. 10) Теофанъ Алексѣевичъ Ставропольскій (съ 1901 года по 1913 годъ декабря 4 дня), стараніемъ его перестроенъ церковный священническій домъ, въ церкви устроенъ плитовый полъ и производилась сплошная стѣнная живопись. 14) Владиміръ Іоанновичъ Грековъ; священствуеъ съ 1913 года декабря 4 дня; стараніемъ его въ Тихв. церкви устроенъ новый иконостасъ, устроены 9 кіотовъ для иконъ, приобретена новая люстра и плащаница съ гробницею.

Въ виду того, что въ клировыхъ вѣдомостяхъ не отмѣчается годъ перехода извѣстнаго члена причта изъ этого прихода въ другой приходъ, или конецъ его службы, увольненіе за штатъ, смерть его, указаніе сихъ сроковъ съ полною вѣрностію нѣтъ возможности и показывать, а потому и отмѣчать будемъ только то, что намъ достоверно извѣстно.

Діаконы:

1) Илья Васильевъ. 2) Александръ Ильичъ Платоновъ съ 1808 г. марта 22 дня по 1851 годъ. 3) Флегонтъ Михайловъ Лебедевъ въ должности псаломщика съ 1871 года октября 22 дня. 4) Константинъ Александровъ Источниковъ въ должности причетника съ 1882 года 16 марта. Въ 1883 году февраля 7 дня разрѣшенъ въ священнодѣйствіи. 1887 года января 20 дня померъ въ селѣ Вознесенскомъ. 5) Стефанъ Θεодоровъ Отарскій съ 1887 г. августа 29 дня по 1908 годъ. 6) Въ настоящее время діакономъ состоитъ Василій Ивановичъ Раевъ—съ 1908 года.

Дьячки и псаломщики.

1) Захаръ Ильичъ. 2) Стефанъ Васильевъ съ 1786 года по 1801 г. 3) Иванъ Захаровъ Вознесенскій съ 1801—1845 г. 4) Стефанъ Алексѣевъ Нечаевъ съ 1845 г. февр. 18 дня, померъ въ селѣ Вознесенскомъ 1880 года іюня 30 дня. 5) Василій Борисовъ Комаровъ съ 1875 годъ, померъ въ 1880 г. 6) Василій Васильевъ Студенцовъ. 7) Гаврилъ Яковлевъ Троицкій съ 1880 г. сент. 2 дня. 8) Павелъ Ивановъ Кудрявцевъ съ 1885 г.—іюня 22 дня. 9) Андрей Ивановъ Боголюбовъ съ 31 марта 1886 года. Переведенъ въ село Ключицы, Свяжскаго уѣзда. 10) Иванъ Константиновичъ Источниковъ съ 1887 года февраля 16 дня; въ настоящее время

состоитъ діакономъ въ г. Казани. 11) Стефанъ Николаевъ Аментовъ съ 1888 г. января 21 дня по 1897 годъ—октябрь м-цъ. 12) Николай Ивановъ Черновъ съ 1897 г. окт. 13 дня по 1907 г. 13) Михайлъ Константиновъ Разумовскій съ 1907 г.—1909 годъ. 14) Транквилинъ Михайловъ Молчановъ съ 1909 г. по настоящее время.

Пономари.

1) Петръ Андреевъ. 2) Иванъ Алексѣевъ съ 1813—1837 г. 3) Семень Терентьевъ Фастрицкій съ 1837 г. сентября 30 дня; померъ въ селѣ Вознесенскомъ въ 1871 г. сент. 15 дня.

IV. **О прихожанахъ.** Прихожане всѣ русскіе; по вѣроисповѣданію православные, есть и раскольники. Всѣхъ ревизскихъ душъ по IX ревизіи состояло въ селѣ Вознесенскомъ: 180 душъ въ дер. Салмачахъ 420 душъ, въ Кабачицахъ 92, Большихъ-Клыкахъ 150, Малыхъ-Клыкахъ 119, Самосыровой 148, а всего 1109 душъ. Въ настоящее время по духовнымъ росписямъ за 1914 г. значится: въ селѣ Вознесенскомъ 438 д. м. п. и женскаго пола 429 душъ. Въ Салмачахъ м. п. 635 душъ, ж. п. 644 души. Въ Кабачицахъ: м. п. 158 душъ, ж. п. 148; въ Большихъ-Клыкахъ: м. п. 220 душъ—ж. п. 248 душъ; въ Малыхъ-Клыкахъ: м. п. 243—ж. п. 245 душъ; въ Самосыровой: м. п. 288 душъ, ж. п. 320 душъ, а всего въ приходѣ: мужскаго пола: 2068 душъ, ж. п. 2120 душъ, въ томъ числѣ раскольниковъ поморской секты мужскаго пола 73 души, ж. п. 77 душъ. Число дворовъ во всемъ приходѣ 656. Главнымъ подспорьемъ для жизни прихожанъ, кромѣ хлѣбопашества, служитъ огородничество; много труда ложится на руки крестьянъ при обработкѣ не всегда благодарной почвы; зимой крестьяне почти ежедневно возятъ изъ Казани навозъ для удобренія огодовъ; складываютъ его на дворѣ, а нѣкоторые имъ обкладываютъ свои холодныя избы; въ началѣ лѣта крестьяне начинаютъ засаживать громадныя огороды огуречными сѣменами, капустой, картофелемъ и проч. Поливка огородовъ за отсутствіемъ въ рѣкѣ воды стоитъ большого труда; проливные лѣтніе дожди иногда буквально смываютъ засѣянные огороды и тогда у крестьянъ остается одна надежда на урожай хлѣба. Хлѣбъ мѣстными крестьянами засѣвается мало за отсутствіемъ благоприятной для хлѣбнаго урожая почвы; пшеница, ячмень не сѣются совсѣмъ, только одна рожь, немного овса, гречи, проса и гороха. Пчеловодствомъ зани-

маются весьма немногіе и вслѣдствіе неблагопріятныхъ условій оно мало развито; осенью крестьяне возятъ въ городъ свои сельскохозяйственные продукты и при хорошей цѣнѣ наживаютъ порядочныя деньги. Многіе идутъ на заработокъ въ Казань на фабрики.

Въ селѣ и д. Салмачахъ есть дома, въ которыхъ валяютъ теплые сапоги; въ селѣ находится около 25 кузницъ, въ которыхъ вырабатываются колеса, экипажные оглобли и деревенскія телѣги, таковому ремеслу крестьяне обучаются съ малолѣтства; въ деревнѣ Кабачищахъ крестьяне занимаются выдѣлкой гречневыхъ крупъ. Базаровъ въ приходѣ нѣтъ, такъ какъ Казань всего только въ 7 верстахъ, гдѣ ежедневно можно видѣть на базарѣ крестьянъ Вознесенскаго прихода.

Религиозно-нравственное состояніе прихожанъ довольно удовлетворительно. Религиозность ихъ, главнымъ образомъ, выражается въ заботахъ о благоустройствѣ храма Божія и нелѣпостномъ въ зимнее время посѣщеніи его; въ лѣтнее время съ мая мѣсяца по октябрю—крестьяне заняты полевыми работами и въ особенности огородничествомъ, а по воскреснымъ днямъ и другимъ праздникамъ ѣздятъ со своимъ товаромъ—овощами, молокомъ и т. п. на базаръ въ Казань, гдѣ и проводятъ время, а потому нельзя сказать, чтобы въ лѣтнее время храмъ былъ переполненъ молящимися; долгъ исповѣди и св. причастія большинство прихожанъ исполняетъ ежегодно; но есть и такіе, хотя и немного, которые годъ, два и даже болѣе не бываютъ у исповѣди и св. причастія; многіе послѣ вступленія въ бракъ считаютъ грѣхомъ приступать къ Св. Тайнамъ, и многіе приступаютъ къ Св. Тайнамъ черезъ годъ или два послѣ брака;—большинство прихожанъ говѣютъ на первыхъ недѣляхъ св. четьрдесятницы;—нѣкоторые, кромѣ св. четьрдесятницы, говѣютъ и въ Успенскій постъ, молятся двуперстно: раскольники своихъ моленныхъ не имѣютъ; для исправленія своихъ религиозныхъ нуждъ ѣздятъ въ гор. Казань. Казань, собственно говоря, и разводитъ расколъ по своимъ окрестностямъ; отсюда идетъ и развратъ и пьянство;—правильный взглядъ на это высказалъ одинъ изъ Преосвященныхъ въ своей рѣчи при посѣщеніи нашего храма. Всѣ прихожане строго соблюдаютъ установленные посты, въ особенности, великій постъ, въ который не ѣдятъ рыбы и не пьютъ вина. Родственники усопшихъ не пьютъ вина въ продолженіи шести недѣль, послѣ похоро-

ронъ, не пьютъ вина и на поминкахъ; по усопшимъ большинство заказываетъ заупокойныя литургіи въ 3-й, 9, 20 и 40 день, многіе и годовое поминовеніе; устраиваютъ поминальные обѣды, подають милостыню въ казематы. Выносъ взрослого покойника изъ дома въ большинствѣ случаевъ бываетъ при участіи мѣтнаго причта. Больные съ благоговѣніемъ приступаютъ къ святому таинству покаянія и св. причастія; престарѣлые изъ больныхъ приступаютъ и къ таинству елеосвященія; годъ отъ году прихожане въ религиозно-нравственномъ отношеніи улучшаются; бывающіе за литургіей считаютъ долгомъ подать двѣ просфоры—одну за живыхъ, а другую за умершихъ; большинство заупокойную просфору оставляютъ на разрѣзъ; эти заупокойныя просфоры разрѣзаются на части и раздаются, по окончаніи литургіи, вмѣсто антидора; въ большіе праздники разрѣзается такихъ просфоръ до 300 и болѣе.

Въ огражденіе чадъ православной вѣры отъ раскольникаго суемудрія по воскреснымъ и праздничнымъ днямъ говорятся поученія, въ большинствѣ, одобренныя цензурою; предлагаются поученія и для утвержденія въ истинахъ православной вѣры, а также на разные случаи.

Постигаютъ приходъ нашъ и разныя бѣдствія—пожары и голодъ; село Вознесенское сильно пострадало отъ пожара въ 1852 году и въ 1891 г. Деревня Салмачи въ 1889 г. и 1890 г., Большіе-Клыки въ 1891, 1893 и 1898 г. Коснулся нашего прихода и голодъ 1891 и 1898 годовъ. Благодаря пастырекому увѣщанію и проповѣдничеству, прихожане малу по малу при болѣзняхъ начинаютъ обращаться и къ медицинской помощи, прежде же считали за грѣхъ лечиться у врачей. Есть и такіе, которые обращаются къ ворожеямъ для отысканія, напр., похищеннаго и къ знахарямъ за наговорами отъ болѣзней.

V. О школахъ. Въ приходѣ Тихвинской церкви села Вознесенскаго существуетъ 6 школъ; изъ нихъ одна церковно-приходская и пять земскихъ; церковно-приходская школа находится въ деревнѣ Кабачищахъ, открыта въ 1896 г. декабря 1 дня мѣстнымъ причтомъ; помѣщается въ наемной отъ Казанскаго уѣднаго отдѣленія средства—квартирѣ. Учительницей въ ней состоитъ Нина Васильева Лебедева. Въ селѣ Вознесенскомъ школа открыта въ 1880 году, помѣщается въ домѣ, построенномъ прихожанами при

участі земства; содержится на средства земства; учительницей состоитъ Клавдія Григорьева Львова, а помощницей Анна Члжевская; въ 1881 году открыта школа въ деревнѣ Салмачахъ на средства общества и земства; учительницей въ ней состоитъ Вѣра Андреева Доброправова. Въ 1886 году открыта школа въ деревнѣ Большихъ-Клыкахъ; помѣщается въ наемной квартирѣ—на средства уѣзднаго земства, учительницей состоитъ Александра Тимоеевна Бирюкова.

Школа въ деревнѣ Малыхъ-Клыкахъ помѣщается въ наемной квартирѣ; содержится на средства земства; учителемъ состоитъ Константинъ Шелагинъ; въ 1893 г. открыта школа въ деревнѣ Самосыровой, помѣщается въ наемной квартирѣ на земскія средства;—учительницей въ ней состоитъ Зинаида Васильева Аляшская.

Законоучителемъ въ Вознесенскомъ, Салмачинскомъ и Больше-Клыковскомъ училищахъ состоитъ священникъ Владиміръ Грековъ, а въ Самосыровскомъ, Мало-Клыковскомъ и Кабачинскомъ діаконъ Василій Раевъ.

Всѣ школы смѣшанныя; обучаются мальчики и дѣвочки вмѣстѣ; во всѣхъ школахъ обучается болѣе 300 человѣкъ; дѣвочки также охотно посѣщаютъ школы, какъ и мальчики; прихожане желаютъ видѣть дѣтей своихъ грамотными, но многіе изъ нихъ за отсутствомъ, удовлетворяются, если мальчикъ ихъ или дѣвочка начинаютъ разбирать грамоту, писать и заучивать нѣсколько молитвъ;—въ школахъ есть небольшія бібліотеки, отсюда ученики школы, а равно и окончившіе курсъ ученія берутъ книги для чтенія. Книги въ бібліотекахъ содержатся вообще приуроченныя къ дѣтскому возрасту, къ крестьянскому быту, къ сельскому хозяйству, садоводству, огородничеству, пчеловодству, а также изученію природы. Есть книги и религіозно-нравственнаго содержанія, напр., четь-минея въ русскомъ переводѣ, земная жизнь Иисуса Христа разныхъ авторовъ, житія разныхъ святыхъ отдѣльными брошюрами и т. п. книги. На средства церкви выписываются, кромѣ «Извѣстій по Казанской епархіи», «Церковныхъ Вѣдомостей», и «Руководство для сельскихъ пастырей» «Кормчій», которые также читаются грамотными.

Въ приходѣ есть и келейницы; дѣло ихъ получать милостыню, молиться Богу и читать псалтирь по усопшимъ.

VI. О благотворительныхъ и др. церковно-приходскихъ учрежденіяхъ. Приходское попечительство въ селѣ Вознесенскомъ основано въ 1870 году; дѣятельное участіе приходское попечительство принимало въ расширеніи и переустройствѣ храма въ 1885 году подъ предѣлательствомъ крестьянина деревни Самосыровой Егора Семенова Портнова, которому, какъ довѣренному отъ прихожанъ лицу, привелось заключать контрактъ на переустройство храма съ Казанскимъ купцомъ И. П. Лисцинымъ заботиться о доставкѣ матеріала, слѣдить за работами, получать съ обществомъ по приговорамъ деньги и производить уплату.

Въ 1883 году попечительствомъ собрано съ прихожанъ по приговору на исправленіе церковныхъ домовъ 221 р.; въ томъ-же году на средства прихожанъ попечительствомъ приобретены двѣ металлическія хоругви за 60 руб.

Въ 1884 году попечительствомъ для увеличенія денежныхъ средствъ на исправленіе храма была устроена столбовая часовня близъ большой дороги, гдѣ поставлена кружка для сбора добротныхъ пожертвованій.

Въ 1889 г. по случаю пожара, бывшаго въ деревнѣ Салмачахъ 19 апрѣля, попечительствомъ постановлено выдать домовладѣльцамъ, пострадавшимъ отъ пожара, по одному рублю, а всего 16 р.

Въ томъ же году на средства прихожанъ построены новый домъ съ пристроемъ для діакона, на что израсходовано до 400 р.

Въ 1890 году на средства прихожанъ, по одному рублю 33 к. съ души, устроена новая каменная ограда, съ желѣзными рѣшетками за 1775 руб.

Въ 1891 году на средства прихожанъ, по 20 коп. съ души, всего за 280 руб., была устроена кладбищенская ограда изъ дубоваго дерева; въ томъ же году съ четвертаго числа іюня мѣсяца по двадцатое число того же мѣсяца отъ благотворителей города Казани, по большей части, не пожелавшихъ объявить своихъ именъ, получено и роздано печеного хлѣба и муки до 200 пудовъ въ пользу погорѣвшихъ жителей села Вознесенскаго.

Въ 1892 году на средства прихожанъ устроена церковная сторожка за 300 рублей.

Въ 1893 году произведенъ ремонтъ храма на средства прихожанъ и на добровольныя пожертвованія, за что уплачено въ два года подрядчику Курицыну 1440 руб.

Въ 1894 году Тихвинскій храмъ на средства прихожанъ украсень стѣнною живописью, за что уплачено живописцу Иванову въ 1894, 1895 и 1896 годахъ 900 руб.

Въ 1897 году на устройство киота къ Тихвинской иконѣ Божіей Матери уплачено 50 руб., куплено дровъ на отопленіе храма на 70 рублей на ремонтъ церковныхъ домовъ и церковной утвари потрачено за годъ, всего 229 руб. 10 коп.

Въ 1898 году за кладку церковныхъ печей и печей въ домахъ причта уплачено 93 р. 40 коп.

Въ 1899 году добавлено къ церковнымъ суммамъ на покупку напрестольной плащаницы, люстры и красокъ для ремонта храма на 60 руб.

Вообще попечительствомъ ежегодно расходуется на содержаніе церкви и церковныхъ сторожей около 500 р., а въ семь году израсходовано на украшеніе храма болѣе 3500 рублей, а именно: устроень новый иконостасъ въ храмѣ Тихвинской Божіей Матери за 2200 р.,— устроены девять киотей для иконъ за 1125 руб. и на покупку церковной утвари употреблено болѣе 200 руб.,—вообще попечительство въ украшеніи храма принимаетъ самое горячее участіе, благодаря чему храмъ и приведенъ въ такое благолѣпіе.

VII. О кладбищахъ. Въ приходѣ находится одно кладбище, общее для всего прихода, на лѣвой сторонѣ рѣки Ноксы, на высокомъ бугрѣ; огорожено дубовой оградой, которая пришла уже въ ветхость; стараніемъ прихожанъ засажено деревьями—березами, рябиной, елью и т. п.; отъ села отстоятъ на полуверстномъ разстояніи; на могилахъ есть кресты; содержится въ порядкѣ.

Статистическія свѣдѣнія о движеніи народонаселенія прихода по десятилѣтіямъ.

Г о д ы .	Число дворовъ.	Прихожанъ.		Родившихся.		Бракъ.	Умершихъ.
		м.	ж.	м.	ж.		
1780				10	4	11	8
1790				обоего 50	пола	8	29
1800				обоего 17	пола	15	26
1810				46	27	16	32
1820				41	49	16	82
1830	269	825	946	—	—	—	—
1840	256	899	1020	55	69	27	85
1850	319	1001	1170	68	66	27	99
1860	360	1159	1285	70	73	26	109
1870	418	1213	1355	70	75	19	109
1880	370	1172	1383	75	104	30	163
1890	490	1380	1468	109	103	22	171
1900	565	1688	1809	107	113	35	211
1910	615	1838	2069	134	128	39	202
1914	656	2068	2120	110	108	31	123

XIII.

С. Высокая Гора.

1. **О храмѣ.** По преданію, Высокая Гора принадлежала когда-то Казанскому Зилантовскому монастырю; церковь построена при участіи монастыря. Первый деревянный храмъ во имя Рождества Пресвятыя Богородицы и святыхъ мучениковъ Флора и Лавра построенъ въ 1757 году, не извѣстно кѣмъ.

Послѣ освященія новаго храма, онъ перенесенъ въ деревню Ходяшево, Лаишевскаго уѣзда, гдѣ и образовался самостоятельный приходъ. Настоящій каменный храмъ во имя Рождества Пресвятыя Богородицы построенъ въ 1886 году тщаніемъ уроженца села Высокой Горы, Казанскаго купца Стефана Сергѣевича Суслова, съ благословенія Архіепископа Казанскаго и Свияжскаго Сергія, по плану, одобренному строительнымъ отдѣленіемъ Казанскаго губернскаго правленія.

Наружно храмъ представляетъ нѣсколько неправильную форму креста, одноглавый. Колокольня двухъ-ярусная, представляетъ какъ-бы надстройку надъ папертью. Вокругъ церкви ограда-каменная съ желѣзною рѣшеткою. На колокольнѣ 11 колоколовъ, всѣ они вѣсятъ 273 пуда. Внутреннее расположеніе храма крестообразное. Престоловъ въ храмѣ три: главный во имя Рождества Пресвятыя Богородицы, придѣлы: правый—во имя Святителя Николая Мирликійскаго Чудотворца, лѣвый—во имя святыхъ мучениковъ Флора и Лавра. Главный и придѣльный съ правой стороны освящены 23-го октября 1886 года, а придѣльный съ лѣвой стороны—24-го октября тогоже года. Алтари отъ храмовъ отдѣляются деревянными иконостасами. Въ главномъ храмѣ иконостасъ четырехъ-ярусный, а въ придѣлахъ трехъ-ярусные. Въ иконостасахъ праваго придѣла обращаютъ на себя вниманіе царскія врата, перенесенныя изъ прежняго деревяннаго храма, работы временъ

Царя Михаила Θεодоровича, со словами, рельефно вырѣзанными на наружной сторонѣ дверей, пониже изображенія Евангелистовъ: «При Благовѣрномъ Государѣ Царѣ Великомъ Князѣ Михайлѣ Θεодоровичѣ всея Россіи. При Благовѣрномъ Царевичѣ Великомъ Князѣ Алексіи Михайловичѣ». Есть чтямая крестьянами деревни Собакина Владимірская икона Божіей Матери, сооруженная ими въ память избавленія ихъ въ 1848 году отъ холеры. Въ 1901 году означенные крестьяне дали обѣщаніе, подтвердили его мірскимъ приговоромъ, ежегодно 23-го іюня принимать Владимірскую икону Божіей Матери по домамъ для служенія молебновъ.

Подъ церковнымъ крыльцомъ съ западной стороны въ склепѣ погребенъ храмоздатель Стефанъ Сергѣевичъ Сусловъ.

2. **О приходѣ.** Высокая Гора расположена на Сибирскомъ тракту, въ 18 верстахъ отъ г. Казани, въ 5 отъ почтово-телеграфной станціи, въ приходской деревнѣ Собакинѣ. Названіе свое получило отъ мѣстоположенія, центръ села и церкви расположены по горѣ. Прежде село называлось по храму—Рождественское. Приходъ села Высокой Горы состоитъ изъ села и трехъ деревень. Киндерь, Кульсеитово и Собакино. Съ 1824—1836 годъ сюда-же были приписаны деревни: Пермьяки и Эстачи (нынѣ въ приходѣ села Пановки). Въ приходской деревнѣ Киндерь есть деревянная часовня въ честь святаго священномуч. Власія, построенная въ 1873 году на средства обывателей.

3. **О причтѣ.** До 1786 года причтъ состоялъ изъ священника, дьячка и пономаря, съ 1786 года—изъ священника, діакона и дьячка, съ 1790 года—изъ священника, діакона, дьячка и пономаря, съ 1845 года—изъ священника, дьячка и пономаря, съ 1876 года—изъ священника и псаломщика и съ 1889 года по сіе время—изъ священника, діакона и псаломщика. Съ 1913 года причтъ получаетъ жалованіе изъ казны—священникъ 300 рублей, діаконъ 150 рублей и псаломщикъ 100 рублей. Въ 1912 году въ вѣчное пользованіе причта отъ крестьянъ Высокой Горы и Киндерея отведена пахотная земля въ количествѣ 33 десят.; отъ Кульсеитова и Собакина, какъ непринимавшихъ участія въ надѣленіи причта землей, положена плата въ пользу причта по 30 коп. съ души въ годъ.

Священники, служившіе въ приходѣ Высокой Горы:

1, Ефремъ Михайловъ до 1786 года; 2, Андрей Ивановъ 1786—1788 годъ; 3, Тихонъ Ѳедотовъ 1788—1789 г. 4, Петръ Александровъ 1789—1801 г. 5, Никита Сергѣевъ 1801—1837 г. 6, Петръ Васильевъ Шумковскій 1837—1856 г. 7, Стефанъ Петровъ Шумковскій 1856—1882 г. 8, Николай Ивановичъ Сѣльскій 1882—1912 г. 9, Алексѣй Николаевичъ Сельскій съ 1912 года по настоящее время.

Діаконы:

1, Петръ Аванасьевъ съ 1786—1790 г. 2, Алексѣй Аванасьевъ 1792—1806 г. 3, Степанъ Матвѣевъ 1806—1810 г. 4, Петръ Андреевъ 1810—1825 г. 5, Александръ Семеновъ Альбинскій 1825—1845 г. 6, Рафаилъ Тихоновъ Миловъ 1889—1893 г. 7, Василий Васильевичъ Смирновъ 1893—1896 г. 8, Прокопій Ивановичъ Черкасовъ въ 1896 г. 9, Гавріилъ Николаевичъ Кремковъ 1896—1899 г. 10, Николай Петровичъ Сузгинъ 1899—1905 г. 11, Анатолій Александровичъ Бакулевскій съ 1905 года по настоящее время.

Дѣлчики:

1, Иванъ Ѳеодоровъ до 1787 года; 2, Никита Сергѣевъ съ 1790—1793 г. 3, Степанъ Матвѣевъ 1797—1806 г. 4, Никита Никитинъ Высогорскій 1814—1820 г. 5, Николай Петровъ 1820—1831 г. 6, Иванъ Евграфовъ Листовъ въ 1842 г. 7, Владиміръ Яковлевъ Никольскій 1843—1849 г. 8, Алексѣй Юсифовъ Митропольскій 1849—1857 г. 9, Алексѣй Ивановъ Маргаритовъ 1857—1866 г. 10, Михаилъ Васильевъ Фіалковскій 1866—1873 г.

Пономари:

1, Сергій Андреевъ до 1786 г. 2, Никита Сергѣевъ 1788—1790 г. 3, Иванъ Степановъ 1792—1810 г. 4, Яковъ Васильевъ Шумковскій 1815—1820 годъ, 5, Петръ Васильевъ Шумковскій 1827—1834 г. 6, Діаконъ на пономарской вакансіи Зиновій Егоровъ Зиновьевъ 1834—1857 г. 7, Діаконъ на пономарской вакансіи Іоаннъ Петровъ Каваровъ 1857—1867 г. 8, Димитрій Іаковлевъ Алфеевъ 1867—1871 г. 9, Евлампій Димитріевъ Алфеевъ 1871—1873 г.

Псаломщики:

1, Михаилъ Васильевъ Фіалковскій 1873—1885 г. 2, Іаковъ Михайловъ Виноградовъ 1873—1876 годъ; 3, Сергій Евграфовъ Горскій 1885—1888 г. 4, Рафаилъ Тихоновъ Миловъ 1888—1889 годъ; 5, Нилъ Тимоѣевъ Строителевъ 1889—1894 г. 6, Иванъ Ивановъ Черновъ 1894—1899 г. 7, Въ санѣ діакона Димитрій Аверкіевичъ Троянскій 1899—1907 г. 8, Пантелеимовъ Михайловичъ Богородицкій 1907—1911 г. 9, Александръ Димитріевичъ Дикунъ—съ 1911 г. по настоящее время.

4. **О прихожанахъ.** Прихожане Высокой Горы все русскіе. Жители села и деревни Киндера бывшіе казенные крестьяне, а Кульсеитова и Собакина помѣщичьи крестьяне. По вѣроисповѣданію, все православные. Храмъ Божій посѣщаютъ очень усердно, любятъ слушать поученія съ церковной кафедры. Принимаютъ съ удовольствіемъ все приносимыя изъ монастырей чудотворныя иконы. Посты, установленные св. Церковью, почитаютъ, а старики и понедѣльничаютъ. Все прихожане, за исключеніемъ лишь занятыхъ отхожимъ промысломъ, ежегодно въ св. четырехдесятницу исполняютъ долгъ исповѣди и св. причастія, а нѣкоторые исповѣдуются и въ другіе посты. Мѣстныя иконы обносятся по домамъ прихожанъ для служенія молебновъ, кромѣ дней св. Пасхи, и во дни храмовыхъ и деревенскихъ праздниковъ. Въ Высокой Горѣ—въ день Рождества Пресвятыя Богородицы 8 сентября и въ день памяти св. муч. Флора и Лавра 18 августа, въ д. Киндерѣ въ день Преображенія Господня 6 августа, въ д. Собакинѣ въ день Св. Троицы и въ день Владимірской иконы Божіей Матери 23 іюня, въ д. Кульсеитовѣ—въ Ильинъ день 20 іюля. Приглашаютъ прихожане причтъ съ иконами въ поля для служенія молебновъ предъ началомъ сѣва, для окропленія скота и для освященія вновь построенныхъ домовъ. Вообще религіозно-нравственное состояніе прихожанъ вполне удовлетворено.

Экономическое состояніе прихожанъ, за исключеніемъ развѣ только небольшого числа нерадивыхъ, можно считать посредственнымъ. Прихожане все занимаются земледѣіемъ, но такъ какъ земля не вполне плодородна и не обезпечиваетъ ихъ, то они занимаются и другими промыслами: Высокогорскіе, въ большинствѣ, работаютъ на кожевенныхъ заводахъ, Киндерскіе, одни работаютъ

колеса, другіе выдѣлываютъ сафьянъ, Собакинскіе, частью ямщики при Собакинской почтовой станціи, а большинство изъ нихъ держатъ постоянные дворы.

5. **О школахъ.** Въ приходѣ четыре школы и всѣ они земскія: въ селѣ Высокой Горѣ существуетъ съ 1846 года, въ дер. Киндерѣ—съ 1884 года, въ дер. Кульсеитовѣ—съ 1884 года и въ дер. Собакинѣ съ 1886 года. Въ Высокогорской школѣ законоучителемъ состоитъ священникъ Алексѣй Николаевичъ Бѣльскій, учительницами: Марія Владиміровна Тюленева и Ольга Владиміровна Тюленева, въ Киндерѣ законоучителемъ—священникъ А. Н. Бѣльскій, учительницами: Юлія Константиновна Вишневецкая и Анна Петровна Панфилова, въ Кульсеитовѣ законоучителемъ—дьяконъ Анатолій Александровичъ Бакулевскій, учительницей Юлія Владиміровна Виноградова, въ Собакинѣ законоучителемъ дьяконъ А. А. Бакулевскій, учительницей—Любовь Θεодоровна Барышева. Грамотныхъ въ приходѣ около 50%. Дѣти школьнаго возраста почти всѣ обучаются въ школахъ.

6. **О благотворительныхъ и др. церковно-приходскихъ учрежденіяхъ.** Въ 1867 году открыто церковно-приходское попечительство. За время своего существованія оно отдѣлало на свои средства внутри и снаружи мѣстный храмъ. Средства попечительства получаютъ изъ добротныхъ даній.

7. **О кладбищахъ.** Приходское кладбище отведено прихожанами, рядомъ съ селомъ. Ограждено канавой.

8. Статистическія свѣдѣнія о движеніи народонаселенія прихода по десятилѣтіямъ.

Годы.	Число дворовъ.	Прихожанъ.		Родившихся.		Браковъ.	Умершихъ.	
		м.	ж.	м.	ж.		м.	ж.
1780				10	6	7	5	4
1790				9	20	7	6	7
1800				13	20	13	8	10
1810				44	35	4	28	24
1820				30	40	12	42	23
1830	202	759	811	38	40	14	31	32
1840	194	734	789	45	43	22	41	32
1850	171	617	685	53	56	22	50	30
1860	227	892	957	61	60	18	66	57
1870	297	901	1000	63	51	16	42	31
1880	329	877	1000	53	66	19	48	47
1890	412	1052	1206	61	67	16	44	45
1900	417	1233	1352	75	64	19	54	39
1910	420	1225	1335	93	74	34	50	45
1914	429	1316	1405	64	73	25	46	46

XIV.

Село Девликѣво.

1. О храмѣ. Храмъ въ селѣ Девликѣвѣ, Казанскаго уѣзда, стоитъ внутри села, на четырехъугольной, длины 100 саж., ширины 61 саж., площади, построенъ въ 1790 году, на средства прихожанъ, деревянный, во имя Введенія во храмъ Пресв. Дѣвы Маріи, однопрестольный, холодный. ¹⁾ О построеніи и освященіи его не сохранилось никакихъ данныхъ. Наружный видъ храма продолговатъ. Храмъ возвышается надъ алтаремъ и трапезной осмигранникомъ. Куполь на немъ круглый, глухой, крытъ желѣзомъ. Надъ куполомъ шейка, на ней глава и восьмиконечный крестъ, деревянные, обиты бѣлой жестию. Алтарь полукруглый, крытъ желѣзомъ, спереди на три ската, а далѣе на два, глава и небольшой восьмиконечный крестъ. Трапезная длины 7 аршинъ, ширины 13 арш., крыта желѣзомъ на два ската; храмъ, считая и алтарь съ трапезной, имѣетъ 11 оконъ въ два яруса, въ верхнемъ 2 окна, въ нижнемъ 9 оконъ и три двери: западную, сѣверную и южную. Во всѣхъ окнахъ желѣзные рѣшетки, у дверей крѣпкіе замки. Вокругъ храма имѣется галлерей, открытая, подъ одной крышей съ храмомъ съ перилами и 14-ю колоннами. Отдѣльно отъ храма была деревянная колокольня, которая въ 1829 году замѣнена новой, а эта послѣдняя въ 1866 г. перестроена. ²⁾

Храмъ обшитъ тесомъ, окрашенъ бѣлилами, крыша мѣдяной. Внутри храмъ весь выштукатуренъ, полъ опокový, квадратная площадь его 30 кв. саж.

Алтарь длины $7\frac{1}{2}$ арш., ширины 9 арш., о трехъ окнахъ. Престоль въ немъ деревянный, длины $1\frac{1}{2}$ арш., ширины $1\frac{1}{2}$ арш., вышины $1\frac{5}{16}$ арш., срачица на немъ бѣлаго холста. Антиминсъ на престолѣ шелковый, голубой, освященъ въ 1895 г. Анастасіемъ епископомъ Чебоксарскимъ.

¹⁾ Церковная опись 1795 г.

²⁾ Клировія вѣдомости за 1829 и 1866 г.г.

Жертвенникъ деревянный, длины $1\frac{1}{4}$ арш., ширины $1\frac{1}{16}$ арш., вышины $1\frac{1}{4}$ арш., нижнее облаченіе на немъ холстовое. Горнее мѣсто ограничивается только стѣной, на которой виситъ икона Спасителя.

На южной сторонѣ алтаря шкафъ и комодъ съ ризницей, на сѣверной шкафъ съ книгами церк. библиотеки. Алтарь отдѣляется отъ храма только иконостасомъ.

Иконостасъ деревянный, столярной работы, четырехъярусный, выкрашенъ подъ цвѣтъ краснаго дерева, съ рѣзбой и колонками вызолоченными на гульфару, съ царскими вратами и съ сѣверными и южными дверями.

Царскія двери деревянные, рѣзные, позолоченныя на гульфару, съ изображеніемъ Благовѣщенія и 4 Евангелистовъ. Надъ царскими вратами икона Тайной Вечери. Мѣстные иконы: Спасителя, 28×14 верш., въ мѣдно-посеребренной ризѣ, съ мѣдно-позолоченнымъ вѣнцемъ и, она же храмовая, Введенія во храмъ Пресв. Дѣвы Маріи, 28×14 верш., въ таковой же ризѣ, съ надписью на ней: «въ память Сергія». Иконостасъ завершается восьмиконечнымъ деревяннымъ крестомъ, съ иконописнымъ на немъ изображеніемъ распятія. Всѣ иконы въ иконостасахъ иконописныя и, сравнительно, старинныя.

Иконостасъ несимметричный въ своихъ частяхъ и уже приходитъ въ ветхость. Солея и амвонъ у иконостаса обыкновенные, возвышающіеся надъ поломъ храма на 6 верш. и два клироса—правый и лѣвый.

Сзади клиросовъ стоятъ деревянные кіоты—рамки, окрашены красной краской, съ позолотой на полиментѣ, $4 \times 1\frac{3}{4}$ арш., съ боковъ перильца. Въ кіотахъ—за правомъ клиросомъ находится икона Божіей Матери Казанскія, за лѣвымъ—икона вел. и цѣлителя Пантеленмона. По правую сторону амвона, у солей, стоитъ животворящій деревянный крестъ, длины 3 арш., поперечина $1\frac{14}{16}$ арш., съ живописнымъ изображеніемъ на немъ распятаго Христа.

Трапезная отдѣлялась отъ храма капитальной стѣной и была безъ оконъ. Назадъ тому лѣтъ 35, для удобства молящихся, стѣну выпилили и прорубили два окна. вмѣсто стѣны теперь сдѣлана арка съ двумя колоннами.

У колонны, у южной стѣны, стоитъ кіотъ—рамка, такая же, какъ у клиросовъ, въ немъ помѣщается на лѣтнее время мѣстно-

чтимая икона св. Николая Чудотворца. У колонны же, у сѣверной стѣны стоитъ такой же кіотъ—рамка, въ немъ икона Божіей Матери Скорбящія. Въ этомъ храмѣ, какъ холодномъ, въ зимнее время священно-церковнослужителямъ и молящимся было холодно; потому-то, передаютъ старожилы, зимой прихожанъ приходило въ храмъ мало и богослуженіе совершалось рѣдко. Однако въ такомъ видѣ храмъ простоялъ до 1866 г.

Въ 1866 году къ западной стѣнѣ главнаго храма былъ пристроенъ на средства прихожанъ придѣлъ въ честь Казанской иконы Божіей Матери, деревянный, однопредельный, теплый.¹⁾ Придѣлъ длины 4 саж., ширины 6 саж., крыша шатромъ на четыре ската, желѣзная. Надъ алтаремъ небольшая глава и восьмиконечный желѣзный крестъ. Въ немъ шесть оконъ и одна дверь. Въ окнахъ желѣзные рѣшетки, у двери крѣпкіе замки.

Въ одной связи съ придѣломъ паперть, съ однимъ окномъ и двумя дверями: одна наружу, другая на колокольню. У паперти крыльцо о шести ступенькахъ, крыто на два ската желѣзомъ, съ перилами и двумя колоннами. Надъ папертью деревянная колокольня, въ два яруса, нижній четырехгранный, верхній восьмигранный съ восьмью окнами—пролетами. Верхъ ея конусообразный восьмигранный, шейка, на ней глава и восьмиконечный крестъ, деревянные, обиты бѣлой жестию. Колоколовъ на ней восемь: 1) большой колоколъ, вѣсу 39 пуд. 36 фун., съ надписью: «Божіей милостию сей колоколъ лить въ Казани въ заводѣ Казанскаго 2-й гильдіи купца Ильи Ефимова Астраханцева», съ изображеніемъ св. Николая. 2) Колоколъ, 20 п. 22 ф., съ изображеніемъ Божіей Матери и св. Николая. 3) съ изображеніемъ Божіей Матери и съ надписью: «лилъ Казанскій купецъ Астраханцевъ». 4) безъ обозначенія на немъ чего-либо. 5) вѣсу 3 п. 4 фун. 6) 1 п. 35 фун. 7) безъ обозначенія на немъ чего-либо. 8) 29⁷/₈ ф., съ надписью: «отлитъ въ заводѣ наслѣдницы Николая Букалева въ Слободскомъ, Вятской губерніи».

Придѣлъ съ колокольней обшиты тесомъ, выкрашены бѣлилами, крыша мѣдяной. Внутри придѣлъ имѣетъ четырехъугольную площадь въ 24 кв. сажени, весь выштукатуренъ и окрашенъ бирюзовою клеевой краской. Алтарь длины 4¹²/₁₆ арш., ширины 5¹²/₁₆ арш., объ одномъ окнѣ, находится по правую сторону вход-

¹⁾ Кліровныя вѣдомости за 1866 г.

ной двери въ главный храмъ. Престоль въ немъ деревянный, длины 1¹/₄ арш., ширина 1¹/₄ арш., высота 1⁶/₁₆ арш. Срачица на немъ бѣлаго полотна. Антиминсъ на престолѣ льняной, бѣлый, освященъ архіепископомъ Казанскимъ Аванасіемъ въ 1866 г. Жертвенникъ деревянный, длины 1²/₁₆ арш., ширины 1²/₁₆ арш., вышины 1⁶/₁₆ арш., нижнее облаченіе на немъ бѣлаго полотна. Алтарь отдѣляется отъ храма однояруснымъ иконостасомъ, деревяннымъ, столарной работы, выкрашеннымъ въ красный цвѣтъ, съ позолоченными на полиментъ колонками разными украшениями, съ царскими вратами и одной сѣверной дверью. Царскія двери деревянные, столарной работы, съ выпуклымъ, на подобіе изваянія, изображеніемъ Пресв. Дѣвы Маріи и Архангела Гавріила и иконописнымъ изображеніемъ 4-хъ Евангелистовъ

Въ иконостасѣ, надъ царскими вратами живописная икона Тайной Вечери. По правую сторону царскихъ вратъ иконы: Спасителя и пр. Іоанна Крестителя. По лѣвую сторону иконы: Божія Матери Казанскія, Покрова пресвятой Богородицы и апостоловъ Петра и Павла.

Солени нѣтъ, амвонъ, возвышающійся надъ поломъ храма на 4 вершка и одинъ правый клиросъ. За клиросомъ стоитъ кіотъ—рамка, такой же, какъ и въ главномъ храмѣ; въ немъ икона св. пр. Или.

Отъ алтаря по восточной стѣнѣ иконостасъ съ иконами такой-же, какъ и предъалтарный, только безъ дверей. У сѣверной стѣны, какъ бы образуя лѣвый клиросъ, стоитъ кіотъ—рамка такая-же, какъ и у праваго клироса. Въ этомъ кіотѣ въ зимнее время помѣщается мѣстнотимая икона св. Николая Чудотворца. Нужно сказать, иконы въ нашемъ храмѣ почти все иконописныя и, сравнительно, старинныя. Вокругъ храма деревянная ограда, длины 21¹/₂ саж., ширины 17¹/₂ саж., съ одними св. вратами и двумя около нихъ калитками. По лѣвую сторону вратъ, на углу ограды стоитъ церковная сторожка деревянная, длины и ширины по 6 арш., крыша на два ската, желѣзная, окрашена мѣдяной. Въ оградѣ растутъ большіе деревья: березы, липы, кленъ и др.

Храмъ посѣщали мѣстные архіепископы и епископы 10 іюня 1896 г.—Владимірѣ, архіеп. Казанскій, 20 іюня 1901 г.—Іоаннѣ, еписк. Чебоксарскій.

Первый храмъ въ Девликѣвѣ былъ построенъ между 1646 г. и 1678 г., такъ какъ въ переписи митрополитскихъ селеній 1646 г. Девликѣво упоминается какъ деревня. Въ таковой же переписи 1678 г. Девликѣво упоминается какъ село. ¹⁾

Какъ на достопримѣчательности храма, можно указать на слѣдующія: икона святителя Николая Чудотворца, на деревянной дскѣ, 17×12½ верш., въ мѣдно-позлащенной ризѣ, иконописная, съ изображеніемъ на дскѣ вверху Спасителя и Божіей Матери. Она находится у прихожанъ въ особомъ почитаніи; по преданію, эту икону привнесъ въ село какой-то странникъ и попросилъ стариковъ, бывшихъ на сходѣ у церкви, поставить её въ храмъ, общаясь на обратномъ пути взять её. Поставилъ образъ въ холодномъ храмѣ, въ трапезной у южной стѣны. Такъ эта икона и осталась въ нашемъ храмѣ и таинственный странникъ не приходилъ за ней. Говорятъ, ставили эту икону на болѣе видное мѣсто въ храмѣ, къ солеѣ, но она всякій разъ опять обрѣталась на прежнемъ мѣстѣ. Старожилы говорятъ, что въ прежнее время посторонніе приходили въ Девликѣво помолиться предъ этой св. иконой. Въ настоящее время эта икона обносится по всему селу 9 мая и 6 декабря, при молебствованіи по домамъ. И во всякое время прихожане служатъ молебны предъ симъ св. образомъ, прося помощи и заступленія у милостиваго угодника Божія, св. Николая Чудотворца.

Напрестольный восьмиконечный крестъ, деревянный, длины 7 верш. поперечина 4 верш., обложенъ серебряной ризой, съ изображеніемъ на ризѣ: распятія, Саваоа, храмовой главы и гроба. Въ немъ, какъ значится на оборотѣ, имѣются мощи св. мч.: Кирилла, Іакова Боровицкаго, Нифонта Новгородскаго, Мирона и пр. Соломоніи.

Казанская икона Божіей Матери на деревянной дскѣ, 7×6 верш., въ серебряной 84 пробы позолоченной ризѣ, съ таковымъ же вѣнчикомъ, съ 25 искусственными, разноцвѣтными камнями. На ризѣ вычеканено «1852 г.», вѣсу въ ней 1 ф. 38 зол.

Икона св. Николая Чудотворца, старинной, очень хорошей иконописи, на деревянной дскѣ 12×9½ верш. На этой же дскѣ вверху изображены Спаситель и Божія Матерь, внизу святители

¹⁾ Проф. И. М. Покровский. Казанскій Архіерейскій домъ. Казань. 1906 г. Приложение стр. 65 и 120.

Казанскіе Гурій и Варсонофій. Риза на иконѣ мѣдно-посеребренная, очень хорошей работы. Икона эта въ небольшомъ деревянномъ киотѣ, пожертвованномъ коммерціи совѣтникомъ П. В. Щетинкинымъ, виситъ на южной стѣнѣ главнаго храма.

Евангеліе въ листъ, на александрійской бумагѣ, верхняя дска обложена вся серебромъ 84 пробы, чеканной работы, посреди финифтовое изображеніе Воскресенія Христова, по угламъ таковые же изображенія 4-хъ Евангелистовъ, обложенные топазомъ. Нижній срединникъ и наугольники серебряные 84 пробы и двѣ застѣжки серебряные Московскаго изданія, 1796 г.

Облаченій, чѣмъ либо замѣчательныхъ, въ церковной ризницѣ нѣтъ. Церковная библіотека не богата. Въ ней имѣются книги, служащія основаніемъ бесѣдъ со старообрядцами. Новый завѣтъ съ псалтирью, печать очень древняя, такъ что нѣкоторыми лицами считается за рукопись, Большой Катихизисъ, Кириллова книга, книга о Вѣрѣ и Малый Катихизисъ, эти 4 книги единовѣрческой печати. Книги—руководства полемики со старообрядцами: двѣ книги Адриана Озерскаго выписки изъ старописьменныхъ и старопечатныхъ книгъ, Истинно древняя и истинно православная Христова церковь митроп. Григорія, собраніе сочиненій архимандрита Павла, сочиненія проф. Н. И. Ивановскаго и др.

II. О приходѣ. Девликѣвскій приходъ прежде состоялъ и въ настоящее время состоитъ изъ двухъ селеній: села Девликѣва и деревни Борисковой. Девликѣво находится по правую сторону Оренбургскаго почт. тракта, въ верстахъ 4-хъ отъ него. Отстоятъ отъ г. Казани въ 12 вер., отъ Волжской Казанской пристани въ 18 вер. Основаніе Девликѣва относится ко времени, вскорѣ по взятіи Казани. Въ писцовой книгѣ 1567 г. Девликѣво названо починкомъ Девлетъ-Кильдѣвомъ, о которомъ говорится, что «стала новъ на лѣсу, а живутъ въ ней крестьяне два двора». ¹⁾

Названіе села происходитъ отъ слова дэвлеть (араб.) благополучіе и киль (общетюркское) прибыть сюда,—пришло благополучіе. Могло образоваться это названіе отъ фамиліи Девлеткильдеевыхъ. ²⁾

¹⁾ Списокъ съ писцовыхъ книгъ по г. Казани съ уѣдомъ. Казань. 1877 г. Стр. 67.

²⁾ Списокъ съ населенныхъ мѣстъ Казанскаго уѣзда. Износкова, 1885 г.

Борисково находится при озерѣ третій Кабанъ, по правую сторону Оренбургскаго почт. тракта, отъ г. Казани въ 10 верст., отъ села Девликѣва въ 2-хъ вер. Основаніе этой деревни относится къ первымъ годамъ, по взятіи Казани. Въ писцовыхъ книгахъ 1567 г. упоминается д. Борисовка, принадлежащая Спасо-Преображенскому монастырю гор. Казани, на озерѣ на третьемъ Кабанѣ. 1).

По переписи митрополичьихъ селеній 1602 г. значится д. Борисова на озерѣ на Кабанѣ, д. Харинъ починокъ на истокѣ, дер. Семибратениковъ, Борисковъ Починокъ тожь, принадлежащій къ селу Борисоглѣбскому, входящему нынѣ въ составъ г. Казани—Плетени. 2). Свое названіе деревня получила, вѣроятно, отъ имени перваго насельника ея Бориса. Въ деревнѣ Борисковой есть деревянная часовня, построена въ 1864 г., на средства обывателей оной деревни, въ память св. мучениковъ князей Бориса и Глѣба. 0 возникновеніи здѣсь часовни ничего неизвѣстно.

На Девликѣвской землѣ встрѣчаются конусообразныя ямы разной величины, до 20 сажень въ діаметрѣ и 10 саж. глубины. Происхожденіе этихъ ямъ неизвѣстно.

При деревнѣ Борисковой, между горными буграми есть, такъ называемое, дунькино ущелье. По преданію, въ этомъ ущельѣ скрывались разбойники; у нихъ атаманомъ была женщина Дунька, по имени коей ущелье и носить названіе. 3). Въ 60-хъ годахъ прошлаго столѣтія въ ущельѣ были открыты подвалы съ дубовыми стѣнами и поломъ, но въ немъ ничего не нашли.

Здѣсь на маломъ бугрѣ стоитъ садъ крестьянина Г. П. Гришина. Лѣтъ 25 назадъ тому Гришинъ, загоразивая его, напалъ на человѣческія кости. Приѣхали археологи и вырыли два человѣческихъ скелета, по величинѣ выше трехъ аршинъ. Скелеты отправлены въ Петроградъ, а Гришину дано 10 руб.

Въ приходѣ крестныхъ ходовъ, установленныхъ въ честь какихъ-либо особыхъ случаевъ, нѣтъ.

1) Списокъ съ писцовыхъ книгъ по гор. Казани съ уѣздомъ. Казань. 1877 г. Стр. 76.

2) Поводье въ XVII и началъ XVIII вѣка, соч. Перетятковича.

3) Указаніе историческихъ достопримѣчательностей г. Казани, соч. Шпилевскаго, Казань, 1873 г.

III. О причтѣ. Изъ подисей въ метрическихъ книгахъ за 1781 годъ видно, что причтъ здѣсь состоятъ изъ трехъ членовъ: священника, дьячка и пономаря. Въ такомъ составѣ причтъ существовалъ до 1870 г. Въ этомъ году 15 октября причетническая вакансія упразднена. По указу Св. Синода отъ 4 марта 1885 года за № 3 причтъ долженъ состоятъ изъ священника и псаломника, каковыя и состоятъ налицо.

Введенская церковь села Девликѣва, по Высочайше утвержденнымъ нормальнымъ штатамъ 1847 г., причислена къ 6 классу, т. е. къ категоріи бѣдныхъ церквей.

До 1845 г. причтъ казеннаго жалованія не получалъ. Источникомъ содержанія его было: плата за требоисправленіе по приходу, руга съ вѣнца—мѣра ржи и мѣра ярового и накашивалось сѣна въ хорошій годъ копенъ 10. Содержаніе причта было скудное, какъ значится и въ клировыхъ вѣдомостяхъ.

Съ 1845 г. положено казеннаго жалованія на причтъ 186 р. въ годъ. Съ 1880 г. жалованія получается: священникомъ 160 р. псаломщикомъ 40 р. въ годъ. Съ 1883 года псаломщикомъ получается жалованія въ годъ 53 руб. Съ 1895 г. получается жалованія въ годъ: священникомъ 300 р., псаломщикомъ 100 р.

Кромѣ жалованія, причтъ въ настоящее время получаетъ за требоисправленіе по приходу въ годъ 220 р. Въ 1913 г. прихожанамъ отведено причту пахотной земли 36,55 дес., въ томъ числѣ неудобной 3,55 десят., на что имѣются и хранятся въ церкви копии съ плановъ и къ нимъ Казанской Губернской Землеустроительной Коммисіи выписи отъ 19 дек. 1913 г. за № 10001 и за № 10007.

За эту землю причтъ получаетъ съ прихожанъ арендныхъ денегъ въ годъ 357 р. 60 к. Кромѣ этого, священникъ получаетъ жалованія за преподаваніе Закона Божія въ двухъ земскихъ училищахъ въ годъ 240 руб. Причтъ помѣщается съ семидесятихъ годовъ прошлаго столѣтія въ церковно-общественныхъ домахъ.

Священно-церковнослужители при сей церкви въ хронологическомъ порядкѣ были слѣдующіе:

Священники:

1781—1796 г. Ѳеодоръ Исаевъ.

1797—1818 г. Петръ Дементьевъ.

- 1819—1821 г. Иванъ Птенцевъ.
 1821—1860 г. Василий Гавриловъ Христоионовъ.
 1860—1864 г. Петръ Гавриловъ Леонтьевъ.
 1864—1869 г. Андрей Александровъ Левицкій.
 1869—1871 г. Петръ Павловъ Руженцевъ.
 1871—1873 г. Николай Ивановъ Тогаевъ.
 1873—1874 г. Гаврилъ Тимофеевъ Сироткинъ.
 1874—1877 г. Иванъ Семеновъ Воронцовъ.
 1877—1878 г. Петръ Ивановъ Флоринскій.
 1878—1880 г. Гаврилъ Николаевъ Ястребовъ.
 1880—1882 г. Яковъ Ѳоминъ Шонгутскій.
 1882—1895 г. Иванъ Дмитриевъ Агровскій.
 1895 по сіе время Ѳеодоръ Васильевъ Цивильскій.

Псаломщики:

- 1876—1879 г. и. д. псаломщика Иванъ Воздвиженскій.
 1879—1882 г. и. д. псаломщика Алексѣй Листовъ.
 1882—1890 г. и. д. псаломщика Капитонъ Фортунаговъ.
 1890—1892 г. псаломщикъ Владиміръ Фіалковскій.
 1892—1898 г. — Николай Тихвинскій.
 1898—1899 г. въ д. псал. священникъ Ив. Померанцевъ.
 1899—1913 г. псал. Евлампій Альфонсовъ.
 1914 по сіе время Михаи́лъ Соколовъ.

Дьячки:

- 1781—1797 г. Петръ Дементьевъ.
 1797—1805 г. Петръ Петровъ.
 1817—1823 г. Порфирій Никитиивъ.
 1830—1832 г. Алексѣй Несмѣловъ.
 1832—1846 г. Рафаилъ Ильинъ.
 1847—1868 г. Павелъ Карадульскій.
 1868—1870 г. Алексѣй Благоразумовъ.
 1874—1876 г. Николай Рождественскій.

Пономари:

- 1781—1797 г. Евграфъ Тимофеевъ.
 1797—1805 г. Иванъ Ѳеодоровъ.
 1805—1817 г. Иванъ Осиповъ.
 1817—1830 г. Дмитрій Терентаевъ.
 1831—1846 г. Рафаилъ Ильинъ.
 1846—1868 г. Иванъ Ларионовъ Невфалимовъ.

Изъ 15 священниковъ были: трое первые неизвѣстно съ каки́мъ образованіемъ, одинъ изъ грамматическаго класса духовной Академіи, двое изъ неокончившихъ дух. Семинаріи, восемь изъ окончившихъ дух. Семинаріи и одинъ два года прочившійся въ духовной Академіи; чѣмъ-либо выдающихся священниковъ здѣсь не было.

Можно сдѣлать замѣтку о священникѣ о. Христоионовѣ: онъ былъ изъ грамматическаго класса дух. Академіи, прослужилъ четыре года дьячкомъ, одинъ годъ дьякономъ. Въ 1821 году былъ рукоположенъ во священника въ село Девлигѣво и прослужилъ здѣсь до 1860 г. При немъ здѣсь возникло старообрядчество безпоповство—Ѳеодосѣевское съ 1837 г.¹⁾

За все время, въ продолженіи 23 лѣтъ, о. Христоионовъ отмѣчалъ число старообрядцевъ обоего пола не болѣе 10 человекъ. Старожилы говорить, что онъ бралъ взятки со старообрядцевъ и не отмѣчалъ ихъ таковыми.

По обнаруженіи дѣйствительнаго числа старообрядцевъ, цѣлыхъ 165 человекъ, о. Христоионовъ былъ переведенъ изъ Девлигѣва на худшее мѣсто въ наказаніе.

Здѣсь съ 1860 г. по 1882 годъ смѣнилось девять священниковъ. Причиной этому было: скудное содержаніе причта и сильное тяготѣніе прихожанъ къ старообрядчеству.

А при частой смѣнѣ священниковъ, отношеніе прихожанъ естественно, не могло быть удовлетворительнымъ къ духовенству.

По словамъ покойнаго протоіерея Руженцева, ему въ Девлигѣвѣ жилось плохо. Квартира у него была плохая, содержанія въ годъ получалъ не болѣе 300 руб. Прихожане мало посѣщали храмъ, не подавали просфоръ на проскомидіи, не служили молебновъ и панихидъ. Поминовеніе умершихъ ограничивали чтеніемъ старыми двѣма псалтири. Къ духовенству относились холодно. Во всемъ этомъ нельзя не видѣть вліянія старообрядчества.

Старообрядцы не мало доставляли неприятностей причту, выражая при всякомъ случаѣ свой взглядъ на нашу церковь и духовенство, какъ на неправославные, еретическіе, и старались православныхъ совращать въ свое безпоповство и иногда въ этомъ успѣвали. При уклоненіи православныхъ въ старообрядчество, свя-

¹⁾ Клировыя вѣдомости за 1837 г.

щенникамъ приходилось объясняться со своимъ начальствомъ. А все это не могло не раздражать причта противъ старообрядцевъ. Такииъ образомъ создавалось нежелательное ихъ обоюдное отношеніе.

Священники, видимо, не желали изучить старообрядчество и вести полемику со старообрядцами, а старались уходить на дичіа, спокойныя мѣста.

О сильномъ тяготѣніи здѣшнихъ прихожанъ къ старообрядству видно изъ прошенія о. Сироткина 1872 г. къ архіепископу, въ которомъ о. Сироткинъ просилъ перевести его «отъ этого прихода, потому что народъ весь склоненъ къ старой вѣрѣ»¹⁾.

Отношеніе прихожанъ къ причту улучшилось съ 1882 г., съ поступленіемъ сюда священника Агровскаго. О. Агровскій студентъ дух. Семинаріи по образованію. Съ 1845 г. былъ учителемъ Чистопольскаго дух. училища. Съ 1848 г. священствовалъ въ разныхъ церквахъ г. Казани, съ 1873 г. по 1879 г. въ единовѣрческой Спасо-Преображенской церкви. Съ 1882 г. по прошенію прихожанъ с. Девликѣва былъ опредѣленъ сюда. Прихожане, склонные къ такъ называемымъ старымъ обрядамъ, уважали о. Агровскаго за то, что онъ служилъ въ единовѣрческой церкви и здѣсь молился и благословлялъ двуперстіемъ. Прослужилъ свои здѣсь 13 лѣтъ, былъ вдовъ, бездѣтный, имѣлъ значительныя оны средства. 1895 г. 12 января, за старостію лѣтъ, былъ уволенъ за штатъ.

IV. О прихожанахъ. Прихожане Девликѣвскаго прихода экономическіе крестьяне, русскіе, составляютъ село Девликѣво и деревню Борисово.

При основаніи этихъ селеній, еще до 1567 г. были переселены сюда откуда-то русскіе люди: въ Девликѣво два двора, а въ Борисово неизвѣстно сколько. Отъ этихъ-то первыхъ насельниковъ и образовался приходъ.

Въ настоящее время въ приходѣ 313 дворовъ, 1010 муж. пола и 1125 жен. пола. Въ томъ числѣ старообрядцевъ: безпоповцевъ—Теодосѣевцевъ 46 дворовъ, 149 муж. пола и 165 жен. пола и австрійскаго жесвященства: 5 дворовъ, 14 мужского пола и 15 жен. пола.

Религиозно-нравственное состояніе прихожанъ удовлетворительно. Прихожане благоукрашаютъ храмъ Божій. Въ воскресныя

и праздничныя дни неѣбно посѣщаютъ его. За литургіей подаютъ просфоры за здравіе и за упокой, много младенцевъ приобщаютъ, служатъ молебны и панихиды. Христіанскій долгъ исповѣди и св. причастія въ Великій постъ исполняютъ не менѣе половины всѣхъ взрослыхъ. Посты исполняютъ строго, нѣкоторые понедѣльничаютъ, т. е. въ понедѣльники не ѣдятъ скоромнаго. При тяжелой болѣзни, всѣ взрослые исповѣдываются и св. таинъ приобщаются; умершихъ взрослыхъ хоронятъ съ выносомъ, а нѣкоторые и съ заупокойной обѣдней. По покойникахъ читаютъ псалтирь и дѣлаютъ обѣды въ день погребенія, въ 40-й и годичный дни. На этихъ обѣдахъ мясное и хмѣльные напитки не подаютъ. Въ нѣкоторыхъ случаяхъ, напр., при своей болѣзни или при болѣзни близкихъ домашнихъ, даютъ общаіе отслужить молебенъ въ своемъ приходскомъ храмѣ или сходить помолиться, напр., въ въ Тихвинскую г. Казани церковь, въ Казанскій женскій монастырь или въ Свяжскій монастырь, въ Раифскую и Седмозерную пустыни. Много прихожанъ ходятъ къ встрѣчи св. иконъ Божіей Матери Смоленскія и Грузинскія и къ провадамъ ихъ.

Въ особомъ почитаніи, кромѣ храмовыхъ праздниковъ, у прихожанъ находятся праздники 9 мая и 6 декабря. Въ эти дни мѣстно-чтимая икона св. Николая Чудотворца обносится по селу, при молебствованіи въ домахъ. Кромѣ этихъ дней, хожденіе со св. иконами по приходу совершается во св. Пасху и въ деревнѣ Борисовой въ Вознесеніе и иногда при молебствованіи на поляхъ о ниспосланіи дожда. Принимаются прихожанами и посторонніи св. иконы въ годъ 6—10. Съ 1907 года ежегодно 1 Ноября приносятся въ деревню Борисову св. икона Божіей Матери—Тихвинскія изъ Тихвинской церкви г. Казани, для молебствованія по домамъ и на поляхъ.¹⁾ Ходъ этотъ установленъ, съ разрѣшенія Архіепископа, на всегда по слѣдующему случаю.

Въ 1907 году въ деревнѣ Борисовой развилась эпидемическая болѣзнь—холера. Не смотря на медицинскую помощь, хворали холерой и умирали отъ нея. 1 Ноября принесли упомянутую св. икону въ деревню Борисову и обнесли её по домамъ, усердно прося заступленія Царицы Небесной. И съ этого дня не было ни одного случая заболѣванія холерой. Въ память этого чудеснаго

¹⁾ Указъ дух. Консисторіи отъ 23 августа 1908 г. № 10752.

¹⁾ Клировыя вѣдомости за 1872 г.

событія и установленъ сей ходъ. Кромѣ этого, прихожане принимаютъ причтъ со св. крестомъ семь разъ въ годъ, а именно: 6 января, въ преполовленіе Пасхи, 8 іюля, 1 августа, 22 октября, 21 ноября и 25 декабря.

Къ порокамъ прихожанъ можно отнести: сквернословіе, пьянство, азартныя игры:—въ орлянку и карты, обмазываніе воротъ дегтемъ. Это послѣднее продѣлываютъ парни въ досадѣ на дѣвухекъ. Пьянство, съ прекращеніемъ продажи спиртныхъ напитковъ, совершенно прекратилось, и это хорошо повліяло на нравственность прихожанъ.

Къ порокамъ здѣшняго прихода можно отнести и старообрядчество.

Старообрядчество здѣсь появилось, какъ значится въ духовныхъ вѣдомостяхъ, въ Девликѣвѣ въ 1837 г., а въ дер. Борисковой въ 1860 г.

Старообрядцы учатъ, что наша православная церковь при п. Никонѣ, принявши исправленныя церковныя книги и обряды, лишилась древняго благочестія, погрѣшила, стала неправославною, еретическою и это ими считается причиной отдѣленія ихъ отъ церкви.

Въ частности безпоповцы—Феодосѣвцы учатъ, что въ церкви Христовой съ 1666 г. воцарился антихристъ, пало истинное священство и нарушилось седмичное число таинствъ. По тому то они—безпоповцы и остались безъ священства и при двухъ только тайнахъ, потребно нужныхъ для спасенія,—крещенія и покаянія, которыя де по нуждѣ можетъ совершать и мірянинъ, какъ у нихъ это и совершается наставниками-мірянами. Безпоповцы-Феодосѣвцы не молятся за Царя и не признають брака. У нихъ въ селѣ есть одна моленная и свое кладбище и одинъ наставникъ.

Старообрядцевъ австрійскаго жезвященства здѣсь немного, всего 29 человекъ, моленной у нихъ нѣтъ, нѣтъ между ними сколько-нибудь начитанныхъ, которые могли бы высказывать что-либо въ оправданіе своего упованія.

Старообрядство здѣсь поддерживается матеріально и морально Казанскими богачами—старообрядцами.

Для ослабленія старообрядства прїѣзжали сюда и вели полемическія бесѣды со старообрядцами: извѣстный расколовѣдъ, профессоръ Н. И. Ивановскій, епархіальный миссіонеръ свящ. Іоаннъ

Куницынъ и преемникъ проф. Ивановаго проф. Михаилъ Николаевичъ Васильевскій.

Много православныхъ и старообрядцевъ сходились послушать образцовыя бесѣды этихъ ораторовъ; хотя ни одинъ старообрядецъ не оставилъ своего заблужденія, но все оставили свой фанатизмъ¹⁾. Мѣстный священникъ старается раскрывать старообрядцамъ заблужденія ихъ на основаніи старопечатныхъ книгъ, принимаемыхъ и ими. Въ бесѣдахъ, преимущественно, выясняется понятіе о церкви Христовой съ ея существенными признаками, о неотдѣльности церкви Христовой и вратами ада, о необходимости христіанину находиться въ церкви Божій, о спасительности св. таинствъ Христовыхъ, объ измѣняемости церковной обрядности, о томъ, что въ нашей православной церкви нѣтъ ни одного церковнаго обряда и нѣтъ ни одной фразы въ церковныхъ книгахъ, которые бы не были приняты церковью до п. Никона, и о многихъ другихъ предметахъ, составляющихъ разномысліе между нами и старообрядцами.

Суевѣрій, гаданій и разныхъ нехристіанскихъ обычаевъ въ приходѣ не замѣчается.

Внѣшній экономическій бытъ прихожанъ удовлетворителенъ. Земли у девликѣвскихъ крестьянъ 2258 десятинъ, у борисковскихъ 1462 десятинъ. Вся эта земля до настоящаго года находилась въ общинномъ владѣніи. Въ 1914 году 25 домохозяевъ выдѣлились въ собственники и уже имъ вымежевана земля.

Крестьяне все занимаются здѣсь хлѣбопашествомъ, придерживаясь трехпольной системы. Многопольная система, рядной и ленточной посѣвы, не смотря на близость учебной земледѣльской фермы, здѣсь не прививается. Въ ярвомъ полѣ много разводится картофеля, который продается на паточные и спиртовые заводы, а крупный въ Казани. На поляхъ нѣкоторые имѣютъ огороды съ ягодами: викторіи со шпанкой, которые даютъ владѣльцамъ хорошій дивидендъ.

Садоводствомъ и огородничествомъ, въ полномъ смыслѣ этого слова, здѣсь не занимаются. Въ прежнее время въ приходѣ было развито пчеловодство. Въ послѣднее время оно падаетъ. Причиной этого служить вырубка лѣсовъ, распашка луговъ, неспособность

¹⁾ Бесѣды имѣли большое значеніе въ ослабленіи раскола и въ утвержденіи колеблющихся православныхъ.

климата и губительная болѣзнь пчелъ — гнилецъ. Пчеловодство здѣсь ведется въ рамочныхъ ульяхъ; ульи душлянки, какъ мало приносящіе дохода, совершенно оставлены. Съ увеличеніемъ народонаселенія, здѣсь чувствуется недостатокъ земли, который восполняется разными заработками и отчасти ремеслами.

По близости г. Казани, здѣсь нелѣнливый всегда можетъ найти работу. Главный заработокъ составляетъ — набивка льдомъ погребовъ въ Казани. Этимъ во всю зиму занимаются до 180 человекъ борнековскихъ и человекъ до 50 девликѣвскихъ.

Ремеслами здѣсь занимаются: 11 домохозяевъ шорнымъ — сыромятнымъ, 6 домохозяевъ горшечнымъ, трое домохозяевъ выдѣлкой овчинъ, двое — дѣлають роговые гребни и проч.

Производство этихъ ремеселъ здѣсь не доходитъ до значительныхъ размѣровъ. Ремесла эти могли бы развиваться, если бы на помощь ремесленникамъ пришло земство средствами и руководствомъ.

Странное явленіе замѣчается здѣсь. Жалуются на малоземелье, а сами не дорожатъ ею, не берегутъ ея. На глазахъ у всѣхъ удобная земля превращается въ неудобную и никто не хочетъ предотвратить этого явленія. Такъ, у села есть бугристое мѣсто, называемое «красная горка»; оно когда-то было покрыто лѣсомъ. Лѣтъ 30 назадъ тому лѣсъ вырубилъ и мѣстами распахали. Теперь на распаханномъ мѣстѣ оказались голые пески, которые вѣтромъ разносятся и заносятъ пахотное поле, угрожая превратить его совершенно въ неудобное.

Съ востока на западъ, чрезъ все девликѣвское поле пролегаетъ глубокой оврагъ длин. версты 4, ширины сажень 50, со множествомъ притоковъ — овражковъ.

Старожилы помнятъ, что на мѣстѣ этого оврага была долина, на ней ставили стога сѣна. Кто-то ѣдучи съ пашни, нечаянно сохой провелъ борозду по этой долині. Потомъ вода весной и въ сильные дожди стала размывать эту борозду, песчаный грунтъ очень способствовалъ этому, и вотъ получился настоящій огромный оврагъ и все болѣе и болѣе увеличивающійся, превращающій пахотную землю въ неудобную. А вода, протекая этимъ оврагомъ весной и въ сильные дожди, совершенно занесла пескомъ два озера: одно у села, другое верстахъ въ двухъ отъ него.

Борисковское озеро, или Третій Кабанъ, длинны болѣе версты, ширины съ полверсты, глубокое, рыбное, съ очень хорошей водой, заносится пескомъ съ трехъ сторонъ.

На восточномъ берегу его стоитъ среднее сельско-хозяйственное училище съ учебной земледѣльческой фермой. Всѣ знаютъ, кому знать слѣдуетъ, что это озеро заносится пескомъ, но никто не предпринимаетъ никакихъ мѣръ, чтобы сохранить это прекрасное озеро.

V. О школахъ. Въ приходѣ имѣется только два начальныхъ земскихъ училища: въ с. Девликѣвѣ и въ дер. Борисковой. Первое открыто въ 1877 году, второе въ 1885 году. Въ нихъ обучается, почти поровну, 120 мальчиковъ и 99 дѣвочекъ. Въ каждомъ училищѣ по двѣ учительницы съ среднимъ образованіемъ, а законоучитель — приходскій священникъ. Оба училища помѣщаются въ собственныхъ хорошихъ зданіяхъ, съ квартирами для двухъ учительницъ въ каждомъ.

Девликѣвское училищное зданіе деревянное, построено въ 1911 г., борисковское каменное, построено въ 1911—12 годахъ, послѣднее на средства извѣстнаго благотворителя дѣйствительнаго статскаго совѣтника Павла Васильевича Щетинкина, на его родовомъ мѣстѣ. П. В. Щетинкинъ происходитъ изъ деревни Борисковой.

Обыватели къ школьному обученію дѣтей относятся сочувственно, и число учащихся съ каждымъ годомъ увеличивается. Число грамотныхъ въ приходѣ составляетъ 50 процентовъ, число дѣтей школьнаго возраста, не посѣщающихъ училища, 7%.

Въ Борисковѣ въ 1870 году была открыта школа Братства Св. Гурія при содѣйствіи П. В. Щетинкина.

Въ 1873 году школьное зданіе сгорѣло. П. В. Щетинкинъ обѣщался построить школьное зданіе, не съ условіемъ, чтобы въ Борисковѣ не было кабака. Обыватели не приняли это условіе и школа закрылась.

Съ 1883 г. была открыта здѣсь частная школа учительницей Хвостовой, обучалось въ ней 30 мальчиковъ и 3 дѣвочки. Въ 1885 году эта школа стала земской.

VI. О благотворительныхъ и другихъ церковно-приходскихъ учрежденіяхъ. Въ 1895 г. въ приходѣ открыто церковно-приходское Попечительство. Въ 1906 г. открытъ церковно-приходскій Совѣтъ. Средства Попечительства и Совѣта получаютъ отъ кружечнаго сбора въ церкви при богослуженіяхъ и таковаго же сбора по домамъ прихожанъ въ праздники и отъ частныхъ пожертвованій благотворителей. Средства ихъ, преимущественно, расходуются на благоустройство и ремонтъ храма. Этими учрежденіями въ приходскомъ храмѣ сдѣлано въ разное время многое. Главный храмъ внутри выштукатуренъ. Въ придѣлѣ поновлены иконостасъ. Приобрѣтено въ храмъ животворящій Крестъ, хорошей живописи, вышины 3 арш., поперечины $1\frac{14}{16}$ арш., шесть кіотовъ рамокъ, упоминаемыхъ выше, люстра въ 28 свѣчей, три хоругви: двѣ металлическихъ и одна на сукнѣ, три ризы наложены на иконы мѣдно-посеребряные, и нѣкоторое другое. Все это стоитъ болѣе двухъ тысячъ.

Попечительство и Совѣтъ въ приходѣ пользуются сочувствіемъ.

VII. Кладбищахъ. Кладбище православное въ приходѣ одно, въ полверстѣ отъ села, на западѣ. Въ 1914 году огорожено оно деревянной оградой съ двумя воротами. Здѣсь въ одномъ углу отгоржено небольшое мѣсто для погребенія покойниковъ съ средняго с.-х. училища. На кладбищѣ ничего достопримѣчательнаго нѣтъ. По всему кладбищу растутъ березы. Въ селѣ, вокругъ церкви, видны слѣды стараго кладбища. По южную сторону церковной ограды имѣется небольшая кирпичная съ желѣзной рѣшеткой оградка, въ ней находится пять могилъ съ восьмиконечными желѣзными крестами—памятниками, подъ которыми погребены родственники упоминаемаго Павла Васильевича Щетинкина.

Статистическія свѣдѣнія о движеніи народонаселенія прихода по десятилѣтіямъ.

Годы.	П р а в о с л а в н ы е.						Старообрядцы.			
	Число дворовъ.	Прихожанъ.		Родившихся.		Бракковъ.	Умершихъ.	Число дворовъ.	м.	ж.
		м.	ж.	м.	ж.					
1781	—	—	—	16	14	7	19	—	—	—
1790	—	—	—	12	9	7	18	—	—	—
1800	—	—	—	13	10	11	14	—	—	—
1810	—	—	—	18	15	7	16	—	—	—
1820	117	341	445	24	11	4	23	—	—	—
1830	136	392	464	24	23	7	35	1837 г.	1	9
1840	152	421	483	30	33	7	51	—	1	8
1850	154	431	527	30	34	13	74	5	—	6
1860	179	408	509	38	37	14	66	23	72	93
1870	168	419	545	27	30	8	48	26	66	91
1880	169	486	572	33	36	15	68	24	67	93
1890	212	524	636	41	39	6	68	30	68	76
1900	227	664	798	37	38	18	60	39	108	127
1910	259	790	898	55	57	16	54	51	162	184
1913	262	847	945	46	54	9	64	51	162	180

XV.

С. Ивановское (Сумки).

I. О храмѣ. Храмъ—деревянный, стоитъ среди села на небольшой ровной площади. Построенъ стараніемъ и усердіемъ мѣстнаго крестьянина Алексѣя Петрова Волостного на средства прихожанъ при помощи Казанскихъ купцовъ Варакина и Соломина и нѣкоторыхъ другихъ. Храмъ во имя Рождества Предтечи и Крестителя Господня Іоанна.

Освященъ 27 сентября 1879 года. Первый же храмъ здѣсь былъ построенъ въ концѣ XVII столѣтія на средства Зилантова монастыря, затѣмъ онъ сгорѣлъ; въ 1741 году былъ вновь построенъ во имя св. ап. Іоанна Богослова на средства того же монастыря и 26 сентября 1742 г. архимандритомъ означеннаго монастыря Іоасафомъ освященъ, о чемъ въ архивѣ церкви села Ключей имѣется указъ отъ 23 сентября 1742 г.

Въ 1822 году крестьяне села Ивановскаго испрашивали разрѣшеніе построить у себя, вмѣсто ветхаго деревяннаго храма, новый каменный храмъ; но имъ по ихъ малочисленности въ просьбѣ было отказано; въ 1826 г. подобное ходатайство крестьянъ приходской деревни Ключей было удовлетворено, о чемъ и послѣдовала указъ Святѣйшаго Синода отъ 28 февраля 1826 года за № 2355, копія котораго хранится въ церкви села Ключей. Согласно этому указу была построена и освящена въ 1832 году въ приходской деревнѣ Ключахъ каменная церковь, а церковь въ селѣ Ивановскомъ упразднена. Въ 1876 году началась вновь постройка въ селѣ Ивановскомъ существующаго донынѣ храма и была закончена въ три года. Сколько средствъ ушло на постройку,—неизвѣстно.

1 сентября 1892 г. храмъ посѣтилъ епископъ Никаноръ, потомъ архіепископъ Казанскій, въ 1901 году преосв. Іоаннъ (впослѣдствіи епископъ Пермскій). Сооруженный храмъ, на мѣстѣ преж-

няго храма, имѣетъ продолговатую форму и завершевъ одной небольшой главой. Въ самомъ храмѣ окна въ два яруса, а въ придѣлѣ въ одинъ ярусъ. Всѣ окна имѣютъ желѣзныя рѣшетки. Крыша храма желѣзная, окрашенная зеленою краскою. Входныхъ дверей три: двѣ по бокамъ храма и одна съ паперти.

Въ 1908 году храмъ капитально отремонтированъ, вдвое расширенъ и въ одной связи съ нимъ была выстроена новая, въ два яруса, колокольня. Длина храма до алтаря 5 саж. 6 верш., ширина его 3 саж. 8 верш., длина въ алтарѣ 2 с., а ширина въ немъ 2 с. и 20 вер. На колокольнѣ пять колоколовъ разной величины: 1) большой въ 24 пуд. 3 ф.; на немъ въ 4 ряда надписи: а) «1833 года лиль сей колоколъ Вятской губерніи въ городѣ Слободскомъ купецъ Николай Бакулевъ»; б) «Заутра услыши гласъ мой, Царю мой и Боже мой»; в) «Сей гласъ далъ своему гласу силу»; г) «Благовъствуйте день отъ дне спасеніе Бога нашего» и 3 изображенія: Богоявленія Господня, Благовъщенія Пресв. Богородицы и Воскресенія Господа Іисуса Христа. 2-й колоколъ—11 пуд. 27 фун., на немъ изображенія: Богоявленія Господня и св. чуд. Николая. 3-й колоколъ—1 п. 34 фун.; 4-й 35 ф. и 5-й—14½ фун. Послѣдніе три колокола безъ надписей и изображеній. Ограда вокругъ храма деревянная, окрашена масляной зеленой краскою.

Внутренняя площадь храма квадратная. Алтарь отъ средней части храма отдѣляется иконостасомъ, рядомъ съ нимъ нѣтъ никакихъ помѣщеній. Престоль сдѣланъ изъ дуба, а жертвенникъ изъ дуба и липы. Иконостасъ въ храмѣ трехъ-ярусный деревянный, столярной работы, окрашенный карминомъ съ рѣзбою помѣстамъ, съ царскими вратами и съ сѣверными южными дверями. Посрединѣ царскихъ вратъ на верху рѣзное изъ дерева, позолоченное изображеніе Св. Духа, въ видѣ голубя. Всѣ иконы на иконостасѣ простой живописи безъ ризъ. Солея въ храмѣ длиной 8 арш., шириной 1½ арш., возвышается надъ поломъ на одну ступень; по бокамъ ея на той же высотѣ устроены клиросы, посрединѣ ея—выдающийся цолукругомъ на аршинъ амвонъ. Въ общемъ храмъ, какъ внутри, такъ и снаружи, скорѣе похожъ на часовню и поражаетъ своей бѣдностью. Велѣдствіе малочисленности прихожанъ, разновѣрности и ихъ равнодушія къ храму, содержаніе его безъ помощи благотворителей почти невозможно. Изъ

благотворителей храма замѣчательны Казанскіе купцы: Евѳимій, Вас. Евѳ. и Ал. Вас. Соломины и Дм. Ив. и Дм. Вас. Вараксинъ; первые пожертвовали четыре колокола, нѣсколько священническихъ облачений и вѣчный вкладъ въ 850 руб., $\frac{0}{100}$ сѣ котораго идутъ въ пользу причта; а Д. В. Вараксинъ ежегодно жертвуетъ для храма вина, ладана, деревяннаго масла и восковыхъ свѣчъ—болѣе, чѣмъ на 50 руб. Имъ выстроена церковная ограда и школа. Въ общемъ имъ пожертвовано для храма и школы около 300 руб.

II. О приходѣ и прихожанахъ. С. Ивановское, Сумки тожъ, находится въ сѣверной части Казанскаго уѣзда, въ 27 верстахъ отъ Казани, и расположено въ низинѣ, по обѣ стороны небольшой и часто пересыхающей рѣчки Сумки; вблизи, съ южной стороны, тянется большой казенный и удѣльный лѣсъ. Село основано, какъ означено въ книгѣ г. Износкова, въ 1680 году и было вотчиной Казанскаго Зилантова Успенскаго монастыря; потомъ, вѣроятно, въ 1764 г., при Императрицѣ Екатеринѣ II, перешло изъ духовнаго вѣдомства въ вѣдѣніе коллегіи экономіи и крестьяне стали именоваться экономическими, и, наконецъ, когда сюда въ началѣ XIX столѣтія переселилось нѣсколько семействъ государственныхъ крестьянъ изъ д. Бимери, они слились съ послѣдними подъ общимъ управленіемъ Казенной палаты. Въ 1840 году сюда переселено еще нѣсколько семействъ татаръ изъ дер. Куюковъ, Спасск. у., за отпаденіе отъ христіанства.

Съ начала XVIII в. и по 1832 г. приходъ состоялъ изъ села Ивановскаго, деревни Ключей и нѣсколькихъ домовъ крещеныхъ татаръ въ д. Чирючахъ; затѣмъ, на основаніи указа Св. Синода отъ 28 февраля 1826 г., въ дер. Ключахъ было разрѣшено построить церковь, Ключи переименовать селомъ, а Ивановское было приписано къ приходу села Ключей. Указомъ Св. Синода отъ 20 ноября 1894 года за № 5038-мъ здѣсь опять былъ открытъ самостоятельный приходъ, состоящій изъ одного села Ивановскаго.

Въ настоящее время населеніе села Ивановскаго состоитъ всего изъ 329 муж. и 340 жен. п., изъ нихъ нѣсколько семействъ склонныхъ къ бѣгунству, 7 м. и 7 ж. раскольниковъ—поморцевъ, и 20 м. и 18 жен. отпавшихъ отъ православія въ магометанство татаръ; остальные считаются православными. Татары, какъ сказано выше, переселены сюда въ 1840 году за отпаденіе отъ хри-

стіанства; въ 1863 г. по распоряженію Высшаго Начальства—ихъ дѣти были крещены, а взрослые повѣнчаны и нѣкоторое время они принимали въ свои дома со св. крестомъ и иконами, но, въ дѣствіе близости со всѣхъ сторонъ ихъ собратій—магометанъ, вновь отпали, окончательно потеряли всякіе признаки своей прежней принадлежности къ христіанству, и къ церкви относятся со свойственной всѣмъ вообще отступникамъ ненавистью и озлобленностью; съ русскими живутъ въ постоянной враждѣ; къ себѣ принимаютъ разныхъ темныхъ лицъ, проходивцевъ изъ своихъ собратій и отъ уплаты сборовъ на наемъ сторожей и отопленіе церкви и школы всегда отказываются. Русское населеніе раздѣляется на двѣ части: одна—коренное населеніе, «бывшіе служители» Зилантова монастыря, а другая—переселенцы изъ д. Бимери, Казан. у.; тѣ и другіе до сего времени довольно хорошо сохранили свои особенности; большинство первыхъ просты, безпечны, сильно любятъ водку, крѣпкую русскую брань, бѣдны и замѣтно вырождаются; вторые же, т. е. переселенцы, преимущественно, народъ серьезный и трудолюбивый, и оттого—болѣе состоятельный. Въ немъ наблюдается большой приростъ населенія. Онъ отличается замкнутостью, мѣншею склонностью къ вину и болшею преданностью старинѣ и расколу. Хотя въ Ивановскомъ официально и считается 1—3 дома раскольниковъ—поморцевъ, но, въ дѣствительности, негласно, приверженцевъ старины гораздо больше. Эти приверженцы старины и поморы, болшею частью,—люди неграмотные и для православія менѣе—опасны, чѣмъ недавно появившееся живое бѣгунство, страстнымъ пропагандистомъ котораго былъ какой-то старикъ изъ отставныхъ солдатъ, пришедшій, будто бы, лѣтъ 30 тому назадъ изъ села Карадулей, Лапшевскаго у., по имени Никита Ивановъ. Этотъ бѣгунъ, поселившись здѣсь на пчельникѣ въ лѣсу сторожемъ, среди приверженцевъ къ старинѣ для своего лжеученія нашелъ скоро благопріятную почву и посѣялъ первыя плевели бѣгунства. Въ настоящее время вожаками здѣшняго бѣгунства являются: Николай Егоровъ Волостновъ, Михаилъ Ѳеодоровъ Горѣлкинъ и его племянникъ Александръ Аванасѣевъ Николавинъ. Эти люди—грамотные и, имѣя всегда общеніе съ подпольниками, проживающими въ Ягодной, Пороховой и др. слободахъ Казани, сильно нападаютъ на православіе и стараются распространить свое заблужденіе; они пользуются громаднѣмъ авторитетомъ среди

своихъ приверженцевъ; вслѣдствіе этого даже небольшой храмъ и въ большіе праздники рѣдко бываетъ полонъ, а чаще всего совсѣмъ пустоеть, особенно въ лѣтнее время. Довольно интересное преданіе сохранилось въ памяти крестьянъ села Ключей о религиозно-нравственномъ состояніи крестьянъ села Ивановскаго въ прежнее время, слѣдующаго содержания: лѣтъ полтора ста тому назадъ село Ивановское посѣтилъ архіерей (вѣроятно, епископъ Лука Конашевичъ въ 1740 и 1741 году) и сталъ убѣждать крестьянъ построить новую церковь, вмѣсто сгорѣвшей; на это они отвѣтили: «если тебѣ надо, такъ строй, а намъ не надо», и не дали владыкѣ даже лошадей для дальнѣйшаго слѣдованія; тогда пришли крестьяне приходской деревни Ключей и увезли его на себѣ; видя это, архіепастьрь, будто бы, крестьянъ села Ивановскаго проклялъ, а Ключищенцевъ благословилъ; изъ-за этого, прибавляютъ послѣдніе, Ключи, хотя моложе Ивановскаго, но переросли его почти въ 10 разъ.

Матеріальное положеніе крестьянъ с. Ивановскаго удовлетворительно. Кромѣ земледѣлія, прихожане занимаются лѣснымъ промысломъ и пчеловодствомъ.

III. **О причтѣ.** До 1819 года причтъ состоялъ изъ одного священника, дьячка и пономаря; въ 1819 году былъ назначенъ еще діаконъ; въ такомъ составѣ причтъ въ 1832 году былъ перемѣщенъ по упраздненіи въ Ивановскомъ церкви ко вновь построенной церкви въ деревнѣ Ключахъ. Съ 1832 года по 1883 годъ сельцо Ивановское было приходомъ въ село Ключи, а съ 1883 г. по 1895 годъ здѣсь во вновь построенной церкви, приписной къ церкви села Ключей, бгослуженія и требы совершалъ заштатный священникъ «въ качествѣ викарнаго» Мих. Кир. Гаіевъ съ вольнонаемнымъ помощникомъ; съ 1895 года, на основаніи указа Св. Синода отъ 20 ноября 1894 г. за № 5038, въ Ивановскомъ открытъ штатъ и положено быть одному священнику и одному псаломщику. До закрытія прихода въ 1832 году причтъ довольствовался одной только ругой и добротными даяніями безъ казеннаго жалованія. Съ 1883 года по 1895 годъ, когда въ сельцѣ Ивановскомъ вновь построена приписная церковь, причтъ заштатный тоже не получалъ жалованія, а на содержаніе его было назначено 33 десятины пахотной земли, а, вмѣсто нея, причтъ получалъ руги по 1 рублю, 1 пуду ржаного и 1 п. ярового хлѣба съ каждаго вѣнца. Указомъ Св. Синода отъ 20 ноября 1894 года

за № 5038, былъ открытъ самостоятельный приходъ и причту было назначено 400 рублей жалованья; въ 1825 году было, вмѣсто руги, отмежевано 33 дес. земли; но земля—песчаная; поэтому безъ удобренія малоплодородная; кромѣ того, еѣ сильно размываетъ весенней водой; образуются громадныя овраги, требующіе немедленнаго закрѣпленія; вопреки закону, во всѣхъ поляхъ церковной земли черезъ нее идутъ полевые дороги. Въ 1911 году причтъ сталъ получать жалованья: священникъ 330 руб., а псаломщикъ 110 руб.; содержаніе—крайне скудное, вслѣдствіе чего изъ Ивановскаго прихода происходятъ очень частыя перемѣщенія членовъ причта, которыя сильно вредятъ пастырскому и учебно-воспитательному дѣлу. Причтовыхъ домовъ—два: для священника и псаломщика.

Священники. Сколько здѣсь было священниковъ за все время существованія церкви,—неизвѣстно, потому что до 1780 года не сохранилось никакихъ документовъ; за означенный годъ въ метрическихъ книгахъ есть одна подпись священника Ивана Теодорова; онъ служилъ по 1780 г. 2) Иванъ Димитріевъ въ 1781 году; 3) Егоръ Петровъ съ 1782 по 1815 годъ; 4) Алексѣй Петровъ—съ 1815 по 1817 г.; 5) Іоаннъ Васильевъ, онъ же Костровъ, съ 1817 по 1824 г.; 6) Александръ Семеновичъ Вознесенскій съ 1824 по 1834 г. (при немъ причтъ въ 1832 году былъ перемѣщенъ ко вновь построенной церкви въ Ключахъ); 7) Михаилъ Кирилловичъ Гаіевъ съ 1883 по 1894 г. (померъ здѣсь и погребенъ въ оградѣ около алтаря 1895 г. 22 апрѣля); 8) Іоаннъ Семеновичъ Крапивинъ съ 26 февр. 1895 г. по 14 окт. 1898 г. 9) Александръ Александровичъ Поповъ съ 18 окт. 1898 г. по 19 апр. 1901 г.; 10) Алексѣй Косминъ Кулясовъ съ 8 мая 1901 г. по 1913 г.; 11) Василій Тимоѣевъ Красновъ съ 18 сент. 1913 г. по 1914 г.; 12) Іоаннъ Германовичъ Шумиловъ съ 7 марта 1914 г. по настоящее время.

Діакономъ съ 8 сентября 1819 г. былъ Левъ Ивановъ, дьячкскій сынъ изъ необучавшихся; въ 1832 году вмѣстѣ съ прочими членами причта былъ перемѣщенъ въ село Ключи, гдѣ прослужилъ до 1849 года.

Въ сохранившихся метрическихъ книгахъ первый разъ встрѣчается подпись *дьячка* Михаила Иванова, который былъ сынъ крестьянина, съ образованіемъ новокрещенскихъ школъ; служилъ здѣсь съ 3 мая 1806 г.; въ 1832 г. съ прочими членами причта перемѣщенъ въ село Ключи, гдѣ и прослужилъ по 1845

годъ. 2) заштатный дьячекъ Григорій Ивановъ Тихонлескій съ 1883 г. по 1890 г.

1) *Пономарь* Сергій Михайловъ, дьячковскій сынъ; определенъ сюда 7 мая 1814 года; въ 1832 году съ прочими членами причта былъ перемѣненъ въ село Ключи, гдѣ и служилъ по 1847 годъ.

Псаломщики: 1) Василий Чапаевъ съ 13 авг. 1890 г. по 1892 г.; 5) Петръ Тимофеевъ Долонинъ съ 12 ок. 1892 г. по 1795 г.; 3) Анатолій Васильевичъ Великановъ 23 март. 1895 г. по 1897 г.; 4) Тихонъ Царегородцевъ съ 23 сент. 1897 г. по 2 нояб. 1897 г.; 5) Михаилъ Петропавловскій съ 10 ноября 1897 г. по 26 авг. 1898 г.; 6) Константинъ Красновъ съ 26 авг. 1898 г., по 1898 г.; 7) Григорій Сенюшинъ съ 29 ноября 1899 г. по 1900 г.; 8) Вендеманъ Талантовъ съ 4 февр. 1900 г. по 1901 г.; 9) Александръ Анапиевъ съ 16 февр. по 8 июля 1901 г.; 10) Павелъ Козыльскій 8 июля по 19 сентября 1901 г.; 11) Вендеманъ Талантовъ 19 сент. 1901 г. по 3 окт. 1903 г.; 12) Евгений Павловичъ Чирковъ 28 ок. 1903 г. по 15 авг. 1904 г.; 13) Николай Ивановичъ Давидовъ съ 14 сент. 1904 г. по 10 сент. 1905 г.; 14) Василий Алексѣй Кіатовъ съ 10 сент. 1905 г. по 14 июня 1906 г.; 15) Сергѣй Якимовъ, сынъ крестьянина, определенъ сюда въ 1906 г. 21 июня и по настоящее время исполняетъ должность псаломщика.

IV. **О школь.** Школа въ селѣ Ивановскомъ открыта въ мартѣ 1883 г. заштатнымъ священникомъ о. Гаевымъ. За неимѣниемъ средствъ на наемъ учителя и помѣщенія для школы, веденіе школьнаго дѣла поручено было и. д. псаломщика заштатному дьячку Григорію Тихонлескому, а занятія производились понедельно въ домахъ родителей учениковъ. Въ 1884⁴ учебномъ году школа поступила въ вѣдѣніе епарх. училищнаго совѣта подъ наименованіемъ школы грамоты; въ 1888 году для нея было построено отдѣльное хорошее помѣщеніе Казанскимъ купцомъ Д. В. Варакиннымъ. Въ 1899 году школа была преобразована въ церковно-приходскую и былъ назначенъ отдѣльный учитель. Въ 1908 году школа была расширена; открыты дополнительные классы, и назначена вторая учительница. Въ настоящее время въ школь занимаются двѣ учительницы: Людмила Александрова Пчелина и Екатерина Владимірова Турентинова; жалованіе онѣ получаютъ изъ отдѣленія Казанск. епарх. училищнаго совѣта. Попечителемъ школы состоитъ потомственный почетн. гражд., Казан. купецъ Д. В.

Варакинъ. Завѣдывающимъ школою и законоучителемъ состоитъ мѣстный священникъ. Иоаннъ Германовичъ Шумиловъ. Стремленіе къ обученію дѣтей у крестьянъ есть; школа бываетъ всегда полна учащимися.—Большая часть народонаселенія—грамотные, т. е. умѣютъ кое-какъ написать и прочитать. Дѣти школьнаго возраста почти все обучаются въ школь. Грамотные въ свободное время очень охотно занимаются чтеніемъ книгъ изъ мѣстной школьной библіотеки.

V. **О благотворительныхъ и др. церковно-приходскихъ учрежденіяхъ.** Церковно-приходское попечительство открыто въ 1896 году, но дѣятельность его ничтожна; полечительскихъ суммъ въ настоящее время въ кассѣ нѣтъ. Въ 1902 году здѣсь открыты отдѣлы Казанскаго общества трезвости, бесплатная народная библіотека-читальня подъ наблюденіемъ мѣстнаго священника.

VI. **О кладбищѣ.** До 1895 года хоронили въ оградѣ около храма; въ 1895 году въ 1/2 верстѣ отъ села на югъ отведено отдѣльное кладбище, огорожено оно заборомъ и обсажено деревьями.

Статистическія свѣдѣнія о движеніи народонаселенія
прихода по десятилѣтіямъ.

Годы.	Русскихъ православныхъ.			Раскольниковъ поморцевъ.			Отпавшихъ въ магомет. татаръ.			Родившихся.		Бракъ.		Умершихъ.	
	дворовъ	муж.	жен.	дворовъ	муж.	жен.	дворовъ	муж.	жен.	муж.	жен.	муж.	жен.	муж.	жен.
1741—1833	н	е	и	з	в	ѣ	е	т	н	о	—	—	—	—	—
1834	26	84	160	1	2	7	н	е	б	ы	л	о	н	е	н
1840	27	100	138	2	4	11	н	е	б	ы	л	о	н	е	н
1850	34	119	170	2	4	6	3	10	7	н	е	н	е	н	н
1860	43	116	152	2	4	3	2	11	6	н	е	н	е	н	н
1870	44	122	159	1	4	1	4	19	20	н	е	н	е	н	н
1880	52	151	163	1	4	4	4	12	11	н	е	н	е	н	н
1890	58	201	203	1	5	4	4	13	19	20	12	н	е	б	ы
1900	83	247	263	2	7	6	7	20	18	6	11	4	10	9	
1910	90	309	315	2	7	6	9	20	20	25	22	4	13	7	
1914	95	329	340	2	7	7	7	20	18	17	11	10	7	9	