

11-15



# ПАМЯТНАЯ КНИЖКА

ЕНИСЕЙСКОЙ ГУБЕРНИИ 

на 1915 годъ.



издание Енисейскаго Губернскаго Статистическаго Комитета.

КРАСНОЯРСКЪ.

Енисейская Губернская эд.-типографія.

121905

КРАСНОЯРСКАЯ  
КРАСВАЯ  
БИБЛИОТЕКА  
№ 121905  
059(57)  
П-15



~~Библиогр.~~  
~~Проверка~~  
2009 г.

# ПАМЯТНАЯ КНИЖКА

ЕНИСЕЙСКОЙ ГУБЕРНИИ

на 1915 <sup>к.р</sup> годъ.

Издание Енисейского Губернского Статистического Комитета.

ОКИ  
~~Библиогр.~~  
~~отдел~~

КРАСНОЯРСКЪ.  
Енисейская Губернская эл.-типография  
1915.

Книжка  
№ 12-12  
1912



Печатано по распоряженію Енисейскаго Губернатора.

№ 1212 годъ

ОКН

Енисейскій  
Губернаторъ

Енисейскій Губернаторъ  
1912

## ОГЛАВЛЕНІЕ.

Россійскій Императорскій Домъ . . . . .	1—4
Времена года. Пасхальная таблица . . . . .	7
Табель — календарь . . . . .	8
Неприсутственные дни . . . . .	9
Мѣсяцесловъ . . . . .	12—23
Сокращенія . . . . .	26

### Учрежденія центральныя и губернскія.

<b>Министерство Внутреннихъ дѣлъ</b> Центральныя учрежденія . . . . .	27—28
Иркутское Генераль-Губернаторство . . . . .	28—29
Енисейское Губернское Управление . . . . .	29—30
Губернскій Статистическій Комитетъ . . . . .	30
Канцелярія Губернскаго Управленія . . . . .	30—31
Уѣздныя учрежденія: по крестьянскимъ дѣламъ . . . . .	31—32
„ „ „ по воинской повинности . . . . .	33
Красноярское городское и уѣздныя полицейскія управленія . . . . .	33—35
Туруханское отдѣльное приставство . . . . .	35
Урянхайскій край . . . . .	35
Управление Усинскаго пограничнаго округа . . . . .	35
Горные исправники . . . . .	35
Городскія общественныя учрежденія . . . . .	35—44
Управление Томскаго почтово-телеграфнаго округа . . . . .	44
Почтово-телеграфныя учрежденія Енисейской губерніи . . . . .	44—48
Красноярская телефонная сѣть . . . . .	48
Управление X отдѣла перевозки почтъ по желѣзнымъ дорогамъ . . . . .	48
Красноярское желѣзнодорожное почтовое отдѣленіе . . . . .	48—49
Врачебная часть . . . . .	49—51
Ветеринарная инспекція . . . . .	51—52
Тюремное вѣдомство . . . . .	52—54
Енисейское губернское жандармское управленіе . . . . .	54
Жандармское полицейское управленіе Томской желѣзной дороги, въ предѣлахъ Енисейской губерніи . . . . .	54
<b>Министерство Финансовъ</b> . . . . .	55
Губернское по промысловому налогу присутствіе . . . . .	55
Енисейская Казенная Палата . . . . .	55—56

Казначейства . . . . .	56
Податные инспекторы и ихъ помощники . . . . .	56 — 57
Уѣздныя раскладочныя присутствія по доп. пром. нал. . . . .	57
Енисейское губернское акцизное управленіе . . . . .	58 — 59
Енисейскій губернской комитетъ по дѣламъ мелкаго кредита . . . . .	59
Красноярское Отдѣленіе Государственнаго Банка . . . . .	59
Красноярская золотосплавочная лабораторія . . . . .	59
<b>Главное Управленіе землеустройства и земледѣлія</b> . . . . .	60
Управленіе Земледѣлія и Государственныхъ Имуществъ Енисейской губерніи . . . . .	60—62
Енисейскій переселенческой районъ . . . . .	63—67
<b>Министерство Торговли и Промышленности</b> . . . . .	68
Енисейское губернское попечительство дѣтскихъ прию- товъ вѣдомства учреждений ИМПЕРАТРИЦЫ МАРИИ . . . . .	69
Красноярскій Владимірскій дѣтскій приютъ . . . . .	69
<b>Министерство Народнаго Просвѣщенія</b> . . . . .	70
Управленіе Восточно-Сибирскаго учебнаго округа . . . . .	70
Учебныя заведенія: мужскія и женскія гимназіи, учи- тельскія семинаріи, землемѣрное и реальное училища . . . . .	70—73
Дирекція народныхъ училищъ Енисейской губерніи . . . . .	73—90
<b>Министерство Юстиціи, Главное Тюремное Управленіе</b> . . . . .	91
Иркутская Судебная Палата . . . . .	91
Красноярскій Окружной Судъ . . . . .	91—93
<b>Министерство Путей Сообщенія</b> . . . . .	94
Томскій Округъ путей сообщенія . . . . .	94
Объ-Енисейскій участокъ Томскаго Округа путей сообщенія . . . . .	94—96
Первое Сибирское техническое желѣзнодорожное учи- лище Имени ИМПЕРАТОРА НИКОЛАЯ II-го . . . . .	96
Общество Ачинскъ-Минусинской желѣзной дороги . . . . .	96—97
<b>Вѣдомство Православнаго Исповѣданія</b> . . . . .	98
<b>Святѣйшій Синодъ</b> . . . . .	98
Управленіе Енисейскою епархіею . . . . .	98 — 99
Благочинія въ Енисейской епархіи . . . . .	99
Учебныя заведенія православнаго исповѣданія: Красно- ярская духовная семинарія, духовное училище, епархіальное женское училище . . . . .	100
Управленіе церковно-приходскими школами; Енисей- скій епархіальный училищный совѣтъ; уѣздныя от- дѣленія епарх. учил. совѣта . . . . .	101
<b>Военное Министерство</b> . . . . .	102

Справочный отдѣлъ.

**Дѣленіе Енисейской губерніи въ административномъ и другихъ отношеніяхъ.**

А. Полицейскіе участки города Красноярска . . . . .	1—2
Б. " " " " Енисейска . . . . .	2
В. " " " " Ачинска . . . . .	2—3
Г. " " " " Канска . . . . .	3
Д. " " " " Минусинска . . . . .	3
Е. Участки товарищей прокурора Красноярскаго Ок- ружнаго Суда . . . . .	4
Ж. Участки мировыхъ судей Округа Красноярскаго Окружнаго Суда . . . . .	5—8
З. Участки судебныхъ слѣдователей . . . . .	8
И. Участки крестьянскихъ начальниковъ и переселен- ческихъ чиновниковъ . . . . .	9—11
І. Участки становыхъ приставовъ . . . . .	12—16
К. Участки полицейскихъ урядниковъ . . . . .	16—21
Л. Лѣсничества въ Енисейской губерніи . . . . .	21
М. Распредѣленіе врачебныхъ участковъ Енис. губ. въ отношеніи подачи населенію медицинской по- мощи и въ отношеніи судебно-медицинскомъ . . . . .	22—26
Списокъ практикующихъ врачей въ г. Красноярскѣ . . . . .	27—29

**Свѣдѣнія**

О существующихъ въ городахъ Енисейской губ. церк- вахъ и монастыряхъ . . . . .	30—36
О ярмаркахъ въ Енисейской губерніи . . . . .	36—38
О потребительныхъ обществахъ . . . . .	39—41
О сельско-хозяйственныхъ обществахъ . . . . .	42—43
О маслодѣльныхъ артеляхъ . . . . .	44—45
Объ учрежденіяхъ мелкаго кредита: ссудо-сберега- тельныхъ товариществахъ, волостныхъ и обще- ственныхъ кассахъ, сельскихъ и волостныхъ бан- кахъ . . . . .	46—52
О почтовыхъ, почтово телеграфныхъ и телефонныхъ учрежденіяхъ . . . . .	53—54
Списокъ волостныхъ правленій Енисейской губ., при которыхъ установлено производство почтовыхъ операций . . . . .	55
Вѣдомость о числѣ зданій въ городахъ Енисейской губ., къ 1 января 1914 года . . . . .	56—57
О типографіяхъ, литографіяхъ и иныхъ заведеніяхъ, производящихъ и продающихъ принадлежности тисненія . . . . .	58—59

О книжныхъ магазинахъ, лавкахъ и библиотекахъ для  
чтенія . . . . . 59—65

Разныя статистическія свѣдѣнія: пространство Енисей-  
ской губерніи и ея населеніе . . . . . 66—67

Списокъ волостей Енисейской губерніи къ 1 января  
1915 года . . . . . 68—71

Обязательныя постановленія и объявленія г. Иркут-  
скаго Генераль Губернатора . . . . . 73—89



## Россійскій Императорскій Домъ.



Его Императорское Величество, Государь Императоръ **Николай Александровичъ**, Самодержецъ Всероссійскій, родился въ 1868 году, 6 мая (тезоименитство 6 декабря).

Августѣйшая Родительница Государя Императора, Ея Императорское Величество, Государыня Императрица **Марія Θεодоровна**, родилась въ 1847 г., 14 ноября (тезоименитство 22 іюля); была въ супружествѣ съ Императоромъ **Александромъ III** (въ Бозѣ почилъ 20 октября 1894 г.).

Августѣйшая Супруга Государя Императора, Ея Императорское Величество, Государыня Императрица **Александра Θεодоровна**, родилась въ 1872 г., 25 мая (тезоименитство 23 апрѣля); въ супружествѣ съ 14 ноября 1894 г. Дочь Великаго Герцога Гессенскаго Людвига IV и Супруги Его Великой Герцогини Алисы.

Его Императорское Высочество, Наслѣдникъ Цесаревичъ и Великій Князь **Алексѣй Николаевичъ**, род. въ 1904 г., 30 іюля (тезоим. 5 октября).

Августѣйшія Дочери Государя Императора: Ея Императорское Высочество; Великая Княжна **Ольга Николаевна**, род. въ 1895 г., 3 ноября (тезоим. 11 іюля);

Ея Императорское Высочество, Великая Княжна **Татіана Николаевна**, род. въ 1897 г., 29 мая (тезоим. 12 января);

Ея Императорское Высочество, Великая Княжна **Марія Николаевна**, род. въ 1899 г., 14 іюня (тезоим. 22 іюля);

Ея Императорское Высочество, Великая Княжна **Анастасія Николаевна**, род. въ 1901 г., 5 іюня (тезоим. 22 декабря).

Августѣйшій Братъ Государя Императора, Его Императорское Высочество, Великій Князь **Михаилъ Александровичъ**, род. въ 1878 г., 22 ноября (тезоим. 22 нояб.).

Августѣйшія Сестры Государя Императора: Ея Императорское Высочество, Великая Княгиня **Ксенія Александровна** (см. далѣе);



Ея Императорское Высочество, Великая Княгиня **Ольга Александровна**, род. въ 1882 г., 1 іюня (тезоим. 11 іюля); въ супружествѣ съ 27 іюля 1901 г. съ Ею Высочествомъ Принцемъ **Петромъ Александровичемъ** Ольденбургскимъ.

Августѣйшіе Дяди и Тетки Государя Императора: Ея Императорское Высочество, Великая Княгиня **Марія Павловна**, род. въ 1854 г., 2 мая (тезоим. 22 іюля), была въ супружествѣ съ Ею Императорскимъ Высочествомъ, Великимъ Княземъ **Владиміромъ Александровичемъ** († 4 февр. 1909 г.).  
*У нея дѣти:*

Ею Императорское Высочество, Великій Князь **Кирилль Владиміровичъ**, род. въ 1876 г., 30 сентября (тезоим. 11 мая); Супруга Ею, Ея Императорское Высочество, Великая Княгиня **Викторія Теодоровна**, род. въ 1876 г., 12 ноября (тезоим. 1 іюня).  
*У нихъ дѣти:* Ея Высочество, Княжна **Марія Кирилловна**, род. въ 1907 г., 20 января (тезоим. 22 іюля) и Ея Высочество, Княжна **Кира Кирилловна**, род. въ 1909 г., 26 апрѣля (тезоим. 28 февраля).

Ею Императорское Высочество, Великій Князь **Борисъ Владиміровичъ**, род. въ 1877 г., 12 ноября (тезоим. 2 мая);

Ею Императорское Высочество, Великій Князь **Андрей Владиміровичъ**, род. въ 1879 г., 2 мая (тезоим. 30 ноября);

Ея Императорское Высочество, Великая Княгиня **Елена Владиміровна**, род. въ 1882 г., 17 января (тезоим. 21 мая); въ супружествѣ съ 16 августа 1902 г. съ Ею Королевскимъ Высочествомъ, Королевичемъ Греческимъ **Николаемъ Георгіевичемъ**.

Ея Императорское Высочество, Великая Княгиня **Елисавета Теодоровна**, род. въ 1864 г., 20 октября (тезоим. 5 сентября); была въ супружествѣ съ Ею Императорскимъ Высочествомъ, Великимъ Княземъ **Сергіемъ Александровичемъ** († 4 февраля 1905 г.)

Ею Императорское Высочество, Великій Князь **Павель Александровичъ**, род. въ 1860 г., 21 сентября (тезоим. 29 іюня); былъ въ супружествѣ съ Ея Императорскимъ Высочествомъ, Великою Княгинею **Александрою Георгіевною** († 12 сентября 1891 г.).  
*У него дѣти:*

Ею Императорское Высочество, Великій Князь **Димитрій Павловичъ**, род. въ 1891 г., 6 сентября (тезоим. 21 сентября);

Ея Императорское Высочество, Великая Княгиня **Марія Павловна**, Младшая, род. въ 1890 г., 6 апрѣля (тезоим. 22 іюля).

Ея Императорское Высочество, Великая Княгиня **Марія Александровна**, род. въ 1853 г., 5 октября (тезоим. 22 іюля); была въ супружествѣ съ Ею Королевскимъ Высочествомъ, Принцемъ **Альфредомъ-Эрнестомъ-Альбертомъ** Великобританскимъ, Герцогомъ Саксенъ-Кобургъ-Готскимъ.

Его Императорское Высочество, Великій Князь **Николай Константиновичъ**, род. въ 1850 г., 7 февраля (тезоим. 6 декабря).

Его Императорское Высочество, Великій Князь **Константинъ Константиновичъ**, род. въ 1858 г., 10 августа (тезоим. 21 мая); Супруга Его, Ея Императорское Высочество, Великая Княгиня **Елисавета Маврикіевна**, род. въ 1865 г., 13 января (тезоим. 5 сентября). *У нихъ дѣти:*

Ихъ Высочества: Князь **Іоаннъ Константиновичъ**, род. въ 1886 г., 23 іюня (тезоим. 24 іюня); Супруга Его, Ея Королевское Высочество, Княгиня **Елена Петровна**, род. въ 1884 г., 23 октября (тезоим. 21 мая); у нихъ сынъ Князь **Всеволодъ Іоанновичъ**, род. 7 января 1914 г.); Князь **Гавріиль Константиновичъ**, род. въ 1887 г., 3 іюля (тезоим. 13 іюля); Князь **Константинъ Константиновичъ**, род. въ 1890 г., 20 декабря (тезоим. 21 мая); Князь **Олегъ Константиновичъ**, род. въ 1892 г., 15 ноября (тезоим. 20 сентября); Князь **Игорь Константиновичъ**, род. въ 1894 г., 29 мая (тезоим. 5 іюня); Князь **Георгій Константиновичъ**, род. въ 1903 г., 23 апрѣля (тезоим. 23 апрѣля); Княгиня **Татіана Константиновна**, Княгиня Багратіонъ-Мухранская, род. въ 1890 г., 11 января (тезоим. 12 января)\*); Княжна **Вѣра Константиновна**, род. въ 1906 г., 11 апрѣля (тезоим. 17 сент.).

Его Императорское Высочество, Великій Князь **Димитрій Константиновичъ**, род. въ 1860 г., 1 іюня (тезоим. 21 сентября).

Ея Королевское Величество, Королева Эллиновъ **Ольга Константиновна**, род. въ 1851 г., 22 августа (тезоим. 11 іюля); была въ супружествѣ съ Его Величествомъ, Королемъ Эллиновъ **Георгомъ I**.

Его Императорское Высочество, Великій Князь **Николай Николаевичъ**, род. въ 1856 г., 6 ноября (тезоим. 27 іюля); Супруга Его, Ея Императорское Высочество, Великая Княгиня **Анастасія Николаевна**, род. въ 1867 г., 23 декабря (тезоим. 22 декабря).

Его Императорское Высочество, Великій Князь **Петръ Николаевичъ**, род. въ 1864 г., 10 января (тезоим. 29 іюня); Супруга Его, Ея Императорское Высочество, Великая Княгиня **Милица Николаевна**, род. въ 1866 г., 14 іюля (тезоим. 19 іюля).

*У нихъ дѣти:* Ихъ Высочества: Князь **Романъ Петровичъ**, род. въ 1896 г., 5 октября (тезоим. 19 іюля); Княжна **Марина Петровна**, род. въ 1892 г., 28 февраля (тезоим. 28 февраля); Княжна **Надежда Петровна**, род. въ 1898 г., 3 марта (тез. 17 сентября).

Его Императорское Высочество, Великій Князь **Николай Михайловичъ**, род. въ 1859 г., 14 апрѣля (тезоим. 6 декабря).

Его Императорское Высочество, Великій Князь **Михаиль Михайловичъ**, род. въ 1861 г., 4 октября (тезоим. 8 ноября).

\*) Въ супружествѣ, съ 24 августа 1911 г., съ Княземъ Багратіонъ-Мухранскимъ.

Его Императорское Высочество, Великій Князь **Георгій Михайловичъ**, род. въ 1863 г., 11 августа (тезоим. 26 ноября); Супруга Его, Ея Императорское Высочество, Великая Княгиня **Марія Георгиевна**, род. въ 1876 г., 20 февраля (тезоим. 22 июля).  
*У нихъ дочери:* Ихъ Высочества: Княжна **Нина Георгиевна**, род. въ 1901 г., 7 июня (тезоим. 14 янв.); Княжна **Ксенія Георгиевна**, род. въ 1903 г., 9 августа (тезоим. 24 января).

Его Императорское Высочество, Великій Князь **Александръ Михайловичъ**, род. въ 1866 г., 1 апрѣля (тезоим. 30 августа); Супруга Его, Ея Императорское Высочество, Великая Княгиня **Ксенія Александровна**, род. въ 1875 г., 25 марта (тезоим. 24 января).  
*У нихъ дѣти:* Ихъ Высочества: Князь **Андрей Александровичъ**, род. въ 1897 г., 12 января (тезоим. 30 ноября); Князь **Теодоръ Александровичъ**, род. въ 1898 г., 11 декабря (тезоим. 16 мая); Князь **Никита Александровичъ**, род. въ 1900 г., 4 янв. (тезоим. 24 июня); Князь **Димитрій Александровичъ**, род. въ 1901 г., 2 августа (тезоим. 26 окт.); Князь **Ростиславъ Александровичъ**, род. въ 1902 г., 11 ноября (тезоим. 14 марта); Князь **Василій Александровичъ**, род. въ 1907 г., 24 июня (тезоим. 2 августа); Княгиня **Ирина Александровна**, Княгиня Юсупова, Графиня Сумарокова-Эльстонъ, род. въ 1895 г., 3 июля (тезоим. 5 мая) \*\*).

Его Императорское Высочество, Великій Князь **Сергій Михайловичъ**, род. въ 1869 г., 25 сентября (тезоим. 25 сентября).

Ея Императорское Высочество, Великая Княгиня **Анастасія Михайловна**, род. въ 1860 г., 16 июля (тезоим. 22 декабря); была въ супружествѣ съ Его Королевскимъ Высочествомъ, Великимъ Герцогомъ Мекленбургъ Шверинскимъ **Фридрихомъ-Францемъ**.



\*\* ) Въ супружествѣ съ 9 февраля 1914 года съ Княземъ Юсуповымъ — графомъ Сумароковымъ-Эльстонъ.

# КАЛЕНДАРЬ и МѢСЯЦЕСЛОВЪ

ПРАВОСЛАВНОЙ ЦЕРКВИ

на 1915 годъ.

1915	4	4	25	—	—	1	21	—	—	30	—	10	—	—
1916	7	1	—	14	21	—	—	10	—	19	—	29	—	3
1917	6	1	—	5	12	—	—	2	—	11	—	21	—	4
1918	9	—	—	—	—	—	—	—	—	—	—	—	—	—
1919	6	6	—	—	—	—	—	—	—	15	—	25	—	—

Всѣмѣсячныя праздники печатаны въ шрифтахъ.

**ВРЕМЕНА ГОДА:**

*Весна* наступаетъ марта 8-го, 6 час. 53 м. вечера.  
*Лето* наступаетъ іюня 9-го, 2 час. 30 м. вечера.  
*Осень* наступаетъ сентября 10-го, 5 час. 25 м. вечера.  
*Зима* наступаетъ декабря 10-го 9 час. 18 м. утра.

## Пасхальная таблица,

показывающая, въ какіе дни придется Пасха и переходящіе праздники, мясоѣды, посты и проч.

съ 1915—1919 г.г.

Годы отъ Рождества Христова.	Продолж. Рожд. мясоѣда.		Недѣля мясоп. (масл. загов.).		Недѣля сыроп. (сыр. загов.).		Пасха Христова.		Препо-ловеніе.		Возне-сеніе Господ-не.		Пятиде-сятница.		Прод. Петрова поста.	
	Недѣль.	Дней.	Января.	Февраля.	Февраля.	Марта.	Марта.	Апрѣля.	Апрѣля.	Мая.	Мая.	Іюня.	Мая.	Іюня.	Недѣль.	Дней.
<b>1915</b>	4	4	25	—	—	1	22	—	15	—	30	—	10	—	6	—
<b>1916</b>	7	1	—	14	21	—	—	10	—	4	19	—	29	—	3	2
<b>1917</b>	6	1	—	5	12	—	—	2	26	—	11	—	21	—	4	3
<b>1918</b>	9	—	—	—	—	4	—	22	—	—	31	—	—	10	1	4
<b>1919</b>	6	6	—	—	17	—	—	7	—	—	16	—	26	—	3	5

Високосные годы напечатаны жирнымъ шрифтомъ.

# ТАБЕЛЬ-КАЛЕНДАРЬ

на 1915 годъ.

Д н и.	Январь.	Февраль.	Мартъ.
Воскресенье . . . . .	<b>4 11 18 25</b>	<b>1 8 15 22</b>	<b>1 8 15 22 29</b>
Понедѣльникъ . . . . .	5 12 19 26	2 9 16 23	2 9 16 <b>23</b> 30
Вторникъ . . . . .	<b>6 13 20 27</b>	3 10 17 24	3 10 17 <b>24</b> 31
Среда . . . . .	7 14 21 28	4 11 18 25	4 11 18 <b>25</b>
Четвергъ . . . . .	1 8 15 22 29	5 12 19 26	5 12 <b>19 26</b>
Пятница . . . . .	2 9 16 23 <b>30</b>	6 13 20 27	6 13 <b>20 27</b>
Суббота . . . . .	3 10 17 24 <b>31</b>	7 14 21 28	7 14 <b>21 28</b>

Д н и.	Апрѣль.	Май.	Юнь.
Воскресенье . . . . .	<b>5 12 19 26</b>	<b>3 10 17 24 31</b>	<b>7 14 21 28</b>
Понедѣльникъ . . . . .	6 13 20 27	4 <b>11 18 25</b>	1 8 15 22 <b>29</b>
Вторникъ . . . . .	7 14 21 28	5 12 19 26	2 9 16 23 30
Среда . . . . .	1 8 15 22 29	<b>6 13 20 27</b>	3 10 17 24
Четвергъ . . . . .	2 9 16 <b>23 30</b>	7 <b>14 21 28</b>	4 11 18 25
Пятница . . . . .	3 10 17 24	1 8 15 22 29	5 12 19 26
Суббота . . . . .	4 11 18 25	2 <b>9 16 23 30</b>	6 13 20 27

Д н и.	Юль.	Августъ.	Сентябрь.
Воскресенье . . . . .	<b>5 12 19 26</b>	<b>2 9 16 23 30</b>	<b>6 13 20 27</b>
Понедѣльникъ . . . . .	6 13 20 27	3 10 17 24 31	7 <b>14 21 28</b>
Вторникъ . . . . .	7 14 21 28	4 11 18 25	1 <b>8 15 22 29</b>
Среда . . . . .	1 8 15 <b>22 29</b>	5 12 19 26	2 9 16 23 30
Четвергъ . . . . .	2 9 16 23 <b>30</b>	<b>6 13 20 27</b>	3 10 17 24
Пятница . . . . .	3 10 17 24 31	7 14 21 28	4 11 18 25
Суббота . . . . .	4 11 18 25	1 8 <b>15 22 29</b>	5 12 19 <b>26</b>

Д н и.	Октябрь.	Ноябрь.	Декабрь.
Воскресенье . . . . .	<b>4 11 18 25</b>	<b>1 8 15 22 29</b>	<b>6 13 20 27</b>
Понедѣльникъ . . . . .	<b>5 12 19 26</b>	2 9 16 23 30	7 14 21 28
Вторникъ . . . . .	6 13 20 27	3 10 17 24	1 8 15 22 29
Среда . . . . .	7 14 <b>21 28</b>	4 11 18 25	2 9 16 23 30
Четвергъ . . . . .	1 8 15 <b>22 29</b>	5 12 19 26	3 10 17 24 31
Пятница . . . . .	2 9 16 23 30	6 13 20 27	4 11 18 <b>25</b>
Суббота . . . . .	3 10 17 24 31	7 <b>14 21 28</b>	5 12 19 <b>26</b>

## Неприсутственные дни:

**Январь 1.** Новый годъ (Чт.). **6.** Богоявленіе Господне (Вт.). **30—31.** (Пт.—Сб.). Масляница.

**Февраль 2.** Срѣтеніе Господне (Пн.) **19.** Освобожденіе крестьянъ отъ крѣпостной зависимости (Чт.).

**Мартъ 15.** Входъ Господень въ Іерусалимъ (Вс.). **19—21.** Чт.—Сб. Страстной седмицы. **22.** Пасха Христова. **23—28** Свѣтлая седмица. **25.** Благовѣщеніе Пресвятыя Богородицы (Ср.).

**Апрѣль 23.** Тез. Е. И. В. Государыни Императрицы Александры Ѳеодоровны. (Чт.). **30.** Вознесеніе Господне. (Чт.).

**Май 6.** Рожденіе Е. И. В. Государя Императора Николая Александровича (Ср.). **9.** Перенесен. мощей св. Николая Чудотворца (Сб.). **10.** День Св. Троицы (Вс.). **11.** День Св. Духа (Пн.). **14.** Коронованіе Ихъ Императорскихъ Величествъ (Чт.). **25.** Рожд. Е. И. В. Государыни Императрицы Александры Ѳеодоровны (Пн.).

**Іюнь 29.** Св. апостоловъ Петра и Павла (Пн.).

**Іюль 22.** Тезоименитство Е. И. В. Государыни Императрицы Маріи Ѳеодоровны (Ср.). **30.** Рожденіе Е. И. В. Наслѣдника Цесаревича и Великаго Князя Алексѣя Николаевича (Чт.).

**Августъ 6.** Преображеніе Господне (Чт.). **15.** Успеніе Пресвятыя Богородицы (Сб.). **29.** Усѣкновеніе главы Іоанна Крестителя (Сб.). **30.** Перенесеніе мощей благовѣрнаго великаго князя Александра Невскаго (Вс.).

**Сентябрь 8.** Рождество Пресвятыя Богородицы (Вт.). **14.** Воздвиженіе честнаго и животворящаго Креста Господня (Пн.). **26.** Преставленіе св. ап. и еванг. Іоанна Богослова (Сб.).

**Октябрь 1.** Покровъ Пресвятыя Богородицы (Чт.). **5.** Тезоименитство Е. И. В. Наслѣдника Цесаревича и Великаго Князя Алексѣя Николаевича (Пн.). **21.** Восшествіе на престолъ Е. И. В. Государя Императора Николая Александровича. (Ср.). **22.** Праздн. иконъ Пресв. Богород. «Казанскія» (Чт.).

**Ноябрь 14.** Рожденіе Е. И. В. Государыни Императрицы Маріи Ѳеодоровны (Сб.). **21.** Входъ во храмъ Пресвятыя Богородицы (Сб.).

**Декабрь 6.** Св. Николая Чудотворца. Тезоименитство Е. И. В. Государя Императора Николая Александровича (Вс.). **25—27.** Праздн. Рождества Христова (Пт.—Сб.).

КАЛЕНДАРЬ ВОЗРАЖЕНИЙ НА КАРТУ

# Календарь на 1915 годъ.

№	Имя	Возражение
1	Господинъ Платонъ (Ивановъ) (Ивановъ) (Ивановъ)	
2	Господинъ Савва (Ивановъ) (Ивановъ) (Ивановъ)	
3	Господинъ Матвей (Ивановъ) (Ивановъ) (Ивановъ)	
4	Господинъ Иванъ (Ивановъ) (Ивановъ) (Ивановъ)	
5	Господинъ Николай (Ивановъ) (Ивановъ) (Ивановъ)	
6	Господинъ Александръ (Ивановъ) (Ивановъ) (Ивановъ)	
7	Господинъ Степанъ (Ивановъ) (Ивановъ) (Ивановъ)	
8	Господинъ Михаилъ (Ивановъ) (Ивановъ) (Ивановъ)	
9	Господинъ Федоръ (Ивановъ) (Ивановъ) (Ивановъ)	
10	Господинъ Георгій (Ивановъ) (Ивановъ) (Ивановъ)	
11	Господинъ Борисъ (Ивановъ) (Ивановъ) (Ивановъ)	
12	Господинъ Владимиръ (Ивановъ) (Ивановъ) (Ивановъ)	
13	Господинъ Константинъ (Ивановъ) (Ивановъ) (Ивановъ)	
14	Господинъ Леонидъ (Ивановъ) (Ивановъ) (Ивановъ)	
15	Господинъ Андрей (Ивановъ) (Ивановъ) (Ивановъ)	
16	Господинъ Павелъ (Ивановъ) (Ивановъ) (Ивановъ)	
17	Господинъ Сергей (Ивановъ) (Ивановъ) (Ивановъ)	
18	Господинъ Тимофей (Ивановъ) (Ивановъ) (Ивановъ)	
19	Господинъ Марк (Ивановъ) (Ивановъ) (Ивановъ)	
20	Господинъ Тимофей (Ивановъ) (Ивановъ) (Ивановъ)	
21	Господинъ Александръ (Ивановъ) (Ивановъ) (Ивановъ)	
22	Господинъ Степанъ (Ивановъ) (Ивановъ) (Ивановъ)	
23	Господинъ Николай (Ивановъ) (Ивановъ) (Ивановъ)	
24	Господинъ Михаилъ (Ивановъ) (Ивановъ) (Ивановъ)	
25	Господинъ Федоръ (Ивановъ) (Ивановъ) (Ивановъ)	
26	Господинъ Георгій (Ивановъ) (Ивановъ) (Ивановъ)	
27	Господинъ Борисъ (Ивановъ) (Ивановъ) (Ивановъ)	
28	Господинъ Владимиръ (Ивановъ) (Ивановъ) (Ивановъ)	
29	Господинъ Константинъ (Ивановъ) (Ивановъ) (Ивановъ)	
30	Господинъ Леонидъ (Ивановъ) (Ивановъ) (Ивановъ)	
31	Господинъ Андрей (Ивановъ) (Ивановъ) (Ивановъ)	
32	Господинъ Павелъ (Ивановъ) (Ивановъ) (Ивановъ)	
33	Господинъ Сергей (Ивановъ) (Ивановъ) (Ивановъ)	
34	Господинъ Тимофей (Ивановъ) (Ивановъ) (Ивановъ)	
35	Господинъ Марк (Ивановъ) (Ивановъ) (Ивановъ)	



# Я Н В А Р Ь.

## ПРАВОСЛАВНЫЙ КАЛЕНДАРЬ

Праздн.  
Дни.  
Числа.

✠	Ч.	1	<b>Обрѣзание Господне. (Новый годъ).</b> Св. Василия Великаго.
	П.	2	Прп. Серафима Саровскаго, св. Сильвестра, папы Римскаго.
	С.	3	Прр. Малахиі, муч. Гордія. <i>Суббота предъ Богоявленіемъ.</i>
<i>Недѣля 32-я по Пятид. (седм. 33-я), предъ Богоявленіемъ.</i>			
	В.	4	Соборъ 70 апостоловъ, прп. Θεоктиста, мч. Зосимы и Аѳанасія.
	П.	5	Мч. Θεопемпта и Θεона, бывш. волхва. Прр. Михея.
✠	В.	6	<b>Богоявленіе (Крещеніе Господне.)</b>
✠	С.	7	Соборъ св. Іоанна Крестителя.
	Ч.	8	Прп.: Георгія, Емилиана, Домники, Григорія, Ильи.
✠	П.	9	Св. Филиппа, митр. Московск. Мч. Поліевкта, прп. Евстратія.
✠	С.	10	Св. Григорія. Прп.: Дометіана, Павла. <i>Суббота по Богоявленіи.</i>
<i>Недѣля о Мытарѣ и Фарисеѣ (седм. сплошн.), по Богоявленіи.</i>			
	В.	11	Прп.: Θεодосія Вел., Θεодосія Антиох. и Михаила Клопск.
	П.	12	Мч.: Татіаны, Мертія, Петра, Св. Саввы Сербск. Прп. Евпраксії.
	В.	13	Мч. Ермила, Стратонника, Петра, прп. Іакова, еп. Нисивійск.
	С.	14	Прп.: Исаи, Саввы, Моисея, Стефана, Феодула и Іосифа, св. Нины.
	Ч.	15	Прп. Павпа Фивейск. и Іоанна Кущника. Мч. Пансофія.
	П.	16	Поклон. веригамъ ап. Петра, првд. Максима, мч. Леониллы.
✠	С.	17	Прп. Антонія Великаго, Антонія Дымскаго, Антонія на Черн. озерахъ.
<i>Недѣля о Блудномъ сынѣ (седм. мясоп.).</i>			
	В.	18	Свв. Аѳанасія и Кирилла, архіеп. Александр., Прп. Маркіана.
	П.	19	Прп. Макарія Егип., муч. Евфрасіи, св. Арсенія, првд. Θεодора.
✠	В.	20	Прп. Евфимія Вел.: мч.: Васса, Евсевія, Евтихія, Василида, Инны.
	С.	21	Прп. Максима, исп., мч.: Анастасія, Евгенія, Валеріана и Агніи.
	Ч.	22	Ап. Тимоѳея, пмч. Анастасія, мч.: Георгія, Петра и Леонтія.
	П.	23	Смч. Климента, мч. Агаѳангела, св. Павлина и Геннадія.
	С.	24	Прп. Ксеніи, мч. Вавилы и Тимоѳея. <i>Родительская суббота.</i>
<i>Недѣля Мясопустная (масленица).</i>			
	В.	25	Св. Григорія Богослова, прп. Поппія и Мара, мч. Филицаты.
	П.	26	Прп.: Ксенофонта, Маріи, Аркадія, Іоанна, Симеона и Θεодора.
✠	В.	27	Перенесеніе мощей св. Іоанна Златоустаго, арх. Цареградскаго.
	С.	28	Прп.: Ефрема Сирина, Θεодосія Тотемскаго.
	Ч.	29	Смч. Игнатія Богоносца, прп. Лаврентія, мч. Романа.
✠	П.	30	Св. всел. учит. и свят.: Василия Вел., Григорія Богосл. и Іоанна Злат.
	С.	31	Мч.: Кира и Іоанна, Аѳанасіи, Виктора и св. Никиты.

# Ф Е В Р А Л ь.

П Р А В О С Л А В Н Ы Й К А Л Е Н Д А Р ь.

Праздн.  
Дни.  
Числа.

## *Неделя Сыропустная, 1-я седмица Великаго поста.*

- |      |   |  |
|------|---|--|
| В.   | 1 | Мч. Трифона, Перпетуи, прп. Петра и Вендиміана.                  |
| ✠ П. | 2 | <b>Срътеніе Господне.</b>  |
| ✠ В. | 3 | Св. Симеона Богопріимца и Анны прор., прр. Азиріи и мч. Адріана. |
| С.   | 4 | Прп. Исидора Пелусіота, св. Георгія Всеволодовича, Прп. Николая. |
| Ч.   | 5 | Св. Θεодосія, мч. Агафіи и Θεодуліи.                             |
| П.   | 6 | Св. Вукола, мч.: Іуліана, Максима, Марфы и Маріи.                |
| С.   | 7 | Прп. Парфенія, Луки и 1003 мучен.                                |

## *Неделя Торж. Правосл., 2-я седмица Великаго поста.*

- |    |    |   |
|----|----|---|
| В. | 8  | Вмч. Θεодора Стратилата, прр. Захаріи Серповидца.                 |
| П. | 9  | Мч. Никифора, смч. еп. Маркелла и Геннадія.                       |
| В. | 10 | Смч. Харалампія, мч.: Порфирія, Валентины, прп. Прохора, Лонгина. |
| С. | 11 | Смч. Власія, преп. Димитрія, св. Θεодоры.                         |
| Ч. | 12 | Св. Алексія митр. Московскаго, св. Мелетія, арх. Антіох.          |
| П. | 13 | Прп.: Мартиніана, Зои, Фотиніи, Симеона Мироточиваго.             |
| С. | 14 | Св. равноап. Кирилла, учит. Словенск., прп. Авксентія.            |

## *3-я седмица Великаго поста.*

- |    |    |   |
|----|----|---|
| В. | 15 | Прп. Евсевія, Пафнутія и Евфросиніи.                          |
| П. | 16 | Мч.: Памфила, Валента, Павла, Порфирія, Θεодула и Ильи.       |
| В. | 17 | Преставленіе св. Ермогена, вмч. Θεодора Тирона.               |
| С. | 18 | Св. Льва, Агапита, Флавіана, прп. Космы.                      |
| Ч. | 19 | Апп. Архиппа и Филимона, прп. Евгенія и Макарія, мч. Максима. |
| П. | 20 | Прп. Льва, Агаѳона, мч. Садока.                               |
| С. | 21 | Прп. Тимоѳея, св. Евстафія и Георгія.                         |

## *Неделя Крестопоклонная, 4-я седмица Великаго поста.*

- |      |    |   |
|------|----|---|
| В.   | 22 | Мч. Маврикія и Фотина, прп. Аѳанасія.                           |
| П.   | 23 | Смч. Поликарпа, прп. Іоанна, Моисея и Александра.               |
| ✠ В. | 24 | Первое и второе обрѣтеніе честныя главы прр. Іоанна Крестителя. |
| С.   | 25 | Св. Тарасія, архіеп. Константинопольскаго.                      |
| Ч.   | 26 | Св. Порфирія, архіеп. Газскаго, мч. Севастіана.                 |
| П.   | 27 | Прп. Прокопія, Тита Печерскаго и Ѡалалея.                       |
| С.   | 28 | Прп. Василія испов., Марины, св. прав. Николая.                 |

# М А Р Т Ъ.

Праздн.	Дни.	Числа.	ПРАВОСЛАВНЫЙ КАЛЕНДАРЬ.
---------	------	--------	-------------------------

## 5-я седмица Великаго поста.

- |    |   |   |
|----|---|---|
| В. | 1 | Пмч. Евдокии, мч.: Нестора, Маркелла и Антонины.            |
| П. | 2 | Смч. Θεодота, св. Арсенія, прп. Агаѳона.                    |
| В. | 3 | Мч.: Евтропія, Клеоника и Василиска.                        |
| С. | 4 | Прп. Герасима и Іаксва, мч. Павла и Іуліаніи, св. Григорія. |
| Ч. | 5 | Мч.: Конона, Евлогія, Евлампія, прп. Марка.                 |
| П. | 6 | Мч.: Константина и Θεодора, прп. Аркадія.                   |
| С. | 7 | Свмч.: Василія, Ефрема, Капитона, Евгенія, св. Павла испов. |

## 6-я седмица Великаго поста.

- |    |    |   |
|----|----|---|
| В. | 8  | Прп. Θεофилакта, смч. Θεодорита, ап. Ерма.                    |
| П. | 9  | Свв. 40 мучен, въ Севастійск. озерѣ мучившихся.               |
| В. | 10 | Мч.: Кодрата, Кипріана, Виктора, Никифора, Гали, Галины и др. |
| С. | 11 | Св. Софронія, Евѳимія, смч. Піонія.                           |
| Ч. | 12 | Прп. исп. Θεофана, св. Григорія Двоеслова.                    |
| П. | 13 | Св. Никифора, мч.: Александра, Африкана и Христіны.           |
| С. | 14 | Воскрешеніе прав. Лазаря, прп. Венедикта.                     |

## Недѣля Ваій. Страстная седмица.

- |    |    |  |
|----|----|--|
| В. | 15 | <b>Входъ Господень во Іерусалимъ.</b>                            |
| П. | 16 | Мч.: Савина, Іуліана, Трофима, смч. Александра.                  |
| В. | 17 | Прп.: Алексія, челов. Божія, Макарія Каляз., мч. Марина.         |
| С. | 18 | Св. Кирилла, арх. Іерусалим., мч. Трофима.                       |
| Ч. | 19 | Мч. Хрисанфа и Даріи. <i>Святый и Великій четвергъ.</i>          |
| П. | 20 | Прп. Іоанна, Сергія, св. Никиты. <i>Святый и Великій пяшокъ.</i> |
| С. | 21 | Свв.: Іакова испов., еп. Ѳомы. <i>Святая и Великая суббота.</i>  |

## Святлая седмица.

- |    |    |  |
|----|----|--|
| В. | 22 | <b>ПАСХА (Свѣтлое Христово Воскресеніе).</b>                     |
| П. | 23 | Пмч. Никона, мч.: Филита, Лидіи, Македона и др.                  |
| В. | 24 | Св. Артемона и Артемія, прп. Іакова, мч.: Стефана и Петра Казан. |
| С. | 25 | <b>Благовѣщеніе Пресвятыя Богородицы.</b>                        |
| Ч. | 26 | Соборъ арх. Гавріила, смч. Иринея, прп. Малха и Василія.         |
| П. | 27 | Праздн. Пресв. Богор. Живоносный источникъ, Мч. Матрѳны Селун.   |
| С. | 28 | Прп.: Илларіона, Стефана, мч. Іоны, Пмч. Евстратія Печер.        |

## 2-я седмица по Пасхѣ. Недѣля о Ѳомѣ.

- |    |    |  |
|----|----|--|
| В. | 29 | Мч. Марка, Кирилла, прп. Іоанна, св. Евстафія.             |
| П. | 30 | Прп. Іоанна, Зосимы, прр. Іоада, апп.: Сосфена и Аполлоса. |
| В. | 31 | Смч. Ипатія, Аполлонія, мч.: Авды и Веніамина.             |

# А П Р Е Л Ь.

ПРАЗДН. Д Н И. ЧИСЛА. ПРАВОСЛАВНЫЙ КАЛЕНДАРЬ.

- |   |    |   |   |
|---|----|---|---|
| ✠ | С. | 1 | Пр. Маріи Ег., Евфимія, Сузд. чудотв., исп. Макарія.              |
|   | Ч. | 2 | Прп. Тита, мч. Поликарпа, Амфіана и Едесія.                       |
|   | П. | 3 | Прп. Никиты, мч. Дія, Елпидифора, Виѳонія, Галика и Ѳеодосіи.     |
|   | С. | 4 | Прп. Іосифа, Зосимы, Георгія, мчц. Фервуѳы, прп. Зосимы Ворбозом. |

*Нед. 3-я, о Мвроносицахъ. 3-я седмица по Пасхѣ.*

- |  |    |    |   |
|--|----|----|---|
|  | В. | 5  | Прп. Платона, Марка, мч. Агаѳопода діакона и Ѳеодула чтеца.         |
|  | П. | 6  | Свв. Меѳодія, арх. Моравскаго, Евтихія, арх. Констан.               |
|  | В. | 7  | Св. Георгія исп., митр. Митилен. Прп. Даніила Переяславск.          |
|  | С. | 8  | Прп.: Иродіона, Агава, Руфа, Асинкрита, Флегонта и Ерма.            |
|  | Ч. | 9  | Мч.: Евсихія, Дисана еписк., Маріава пресвитера, Авдіеса и пр. 270. |
|  | П. | 10 | Мч.: Терентія, Африкана, Максима, Помпія, Зинона, Александра.       |
|  | С. | 11 | Смч. Антипы. Прп. Іоанна и Фармуѳія. Мч. Прокесса и Мартиніана.     |

*Нед. 4-я, о Разслабленномъ. 4-я седмица по Пасхѣ.*

- |  |    |    |  |
|--|----|----|--|
|  | В. | 12 | Св. Василія, исповѣд., епископа Парійск.                           |
|  | П. | 13 | Смч. Артемона пресвит. Мч. Крискента и Ѳомаиды.                    |
|  | В. | 14 | Св. Мартина испов., папы Римск. Мч.: Антонія, Іоанна, Евстаѳія.    |
|  | С. | 15 | Апп.: Аристарха, Пуда и Трофима. Мч.: Саввы, Василисы и Анастасіи. |
|  | Ч. | 16 | Мч.: Агапіи, Ирины, Хіоніи, Леонида, Галины.                       |
|  | П. | 17 | Мч. Симеона, еписк. Персидск. Прп. Акакія, еписк. Мелитинск.       |
|  | С. | 18 | Прп.: Іоанна, Косьмы, еписк. Халкидон., Авксентія. Мч. Виктора.    |

*Нед. 5-я, о Самарянинахъ. 5-я седмица по Пасхѣ.*

- |   |    |    |   |
|---|----|----|---|
|   | В. | 19 | Прп. Іоанна ветхопещерн., Георгія исповѣдника.                |
|   | П. | 20 | Прп. Ѳеодора, Трихины и Анастасія Синаита.                    |
|   | В. | 21 | Смч. Іаннуарія еписк. Мч.: Фавста, Прокула, Сосія.            |
|   | С. | 22 | Прп.: Ѳеодора Сикеота, еписк. Виталія. Ап.: Наѳанаила, Луки.  |
| ☉ | Ч. | 23 | Вмч. Георгія Побѣдоносца. Мч.: Анатолія, царицы Александры.   |
|   | П. | 24 | Мч.: Саввы Стратилата, Евсевія, Леонтія, Валентина.           |
| ✠ | С. | 25 | Св. апостола и евангелиста Марка. Прп. Сильвестра Обнорскаго. |

*Нед. 6-я, о Сльпомъ. 6-я седмица по Пасхѣ.*

- |   |    |    |  |
|---|----|----|--|
|   | В. | 26 | Смч. Василія, еп. Амасійскаго. Св. Стефана.  |
|   | П. | 27 | Ап. и смч. Симеона сродника Господня.  |
|   | В. | 28 | Апп.: Іасона и Сосипатра. Мч.: Дады, Максима, Пвинтиліана.   |
|   | С. | 29 | Свв. 9-ти мч. Кизическ.: Ѳеогнида, Руфа, Антипатра, Ѳеостиха, Артемы, Магна, Ѳеодота, Ѳавмасія и Филимонъ. |
| ☩ | П. | 30 | <b>Вознесеніе Господне.</b> Еп. Іакова Зеведеева.  |

# М А Й.

Праздн.	Дни.	Числа.	ПРАВОСЛАВНЫЙ КАЛЕНДАРЬ.
П.	1		Св. прр. Іереміи. Прп. Пафнутія Боровск. Мч. Ваты.
С.	2		Св. Афанасія, патр. Александр.
			<i>Нед. 7-я, свв. отецъ въ Никей. 7-я седмица по Пасхѣ.</i>
В.	3		Мч.: Тимоѳея, Мавры. Ик. Б. М. „Кіево-Печерскія“.
П.	4		Мчц. Пелагіи. Смч.: Сильвана, Алвігна, Бразма.
В.	5		Вмч. Ирины. Прп. Михея, ученика св. Сергія Радонежск.
✠ С.	6		Прп. Іова Многостр. Мч. Варвара, Вакха, Паллимаха, Діонисія.
Ч.	7		Мч. Акакія. Прп. Нила Сорск., Антонія Леохновскаго.
П.	8		Св. ап. и ев. Іоанна Богослова.
✠ С.	9		Св. пророка Ісаіи. Мч. Христофора.
			<i>Седмица сплошная.</i>
✠ В.	10		<b>Пятидесятница.</b>
✠ П.	11		<b>День Святаго Духа.</b> Блаж. Таисіи. Свв. Меѳодія и Кирилла.
В.	12		Свят. Ермогена. патріарха Моск. и всея Россіи чудотворца.
С.	13		Мч: Александра, Гликеріи дѣвы, Св. Георгія испов.
✠ Ч.	14		Мч. Исидора и Максима, св. Исидора, прп. Серапіона и Никиты.
П.	15		Прп. Пахомія Велик., Ахиллія, еп. Ларійск.
С.	16		Прп. Ѳеодора освящ. и Ефрема Перекомск.
			<i>Нед. 1-я по Пятид. Всѣхъ Святыхъ.</i>
В.	17		Ап. Андроника, свв: Іуніи, Стефана, арх. Константиноп.
П.	18		Мч.: Ѳеодота, Петра, Діонисія, Андрея, Павла, Христіны.
В.	19		Смч.: Патрикія, Акакія, Менандра и Поліена пресвит.
С.	20		Мч: Ѳалалея и Аскалона.
Ч.	21		Свв. цар. и равноап. Константина и Елены.
П.	22		Мч. Василиска.
С.	23		Прп. Михаила испов., еп. Синадскаго.
			<i>Нед. 2-я, по Пятид.</i>
В.	24		Прп. Симеона и Никиты столпниковъ.
✠ П.	25		Третье обрѣт. главы св. Іоанна Предтечи. Смч. Ѳерапонта.
В.	26		Апп.: Карпа и Алфея, мч.: Аверкія, Елены.
С.	27		Смч. Ѳерапонта, еп. Сърдійскаго, мч. Ѳеодоры и Дидима.
Ч.	28		Прп.: Никиты, еп. Халкид., Игнатія, еп. Ростов.
П.	29		Мчц. Ѳеодосіи, дѣвы Тирск., пмч. Ѳеодосіи дѣвы.
С.	30		Прп. Исаакія Далматскаго.
			<i>Нед. 3-я, по Пятид.</i>
В.	31		Ап. Ерма, мч. Ермія и Философа.

И Ю Н Ъ.

Праздн.	Дни.	Числа.	ПРАВОСЛАВНЫЙ КАЛЕНДАРЬ.
	П.	1	Мч. Иустина Философа и другого Иустина, Хариты, Евелписта.
	В.	2	Св. Никифора исповѣд., патр. Константиноп., вмч. Иоанна Нового.
	С.	3	Мч.: Лукиллиана, Клавдія, Ипатія, Павла, Діонисія.
	Ч.	4	Св. Митрофана, патр. Константин., Смч.: Астія еп., Конкордія.
	П.	5	Смч. Дороея, еп. Тирск., мч.: Маркіана, Никандра, Иперихія.
	С.	6	Прп. Виссаріона и Иларіона исповѣд., пмч, дѣвѣ: Архелай, Ѳеклы.
			<i>Нед. 4-я, по Пятид.</i>
	В.	7	Мч.: Ѳеодора, Кириакіи, Калеріи, Маріи, Сисинія и Кириака діак.
	П.	8	Вмч. Ѳеодора Стратилата, св. Ефрема, патр. Антиохійскаго.
✕	В.	9	Св. Кирилла, архіеп. Александр., прп. Кирилла Бѣлоезер.
	С.	10	Смч. Тимоѳея, еп. Прусск., мч. Александра и Антонины дѣвы.
✕	Ч.	11	Свв. ап. Варѳоломея и Варнавы, прп. Ефрема Новоторжск.
	П.	12	Прп.: Онуфрія, Петра Аѳонск., Арсенія Конев., Иоанна, Андрея.
	С.	13	Мчц. Акилины и Антонины, св. Трифилія еп.
			<i>Нед. 5-я по Пятид.</i>
	В.	14	Прп. Елисея, св. Меѳодія, патр. Константинопольскаго
	П.	15	Прп. Амоса, св. Іоны, митр. Москов., мч. Вита. Модеста.
	В.	16	Св. Тихона, еп. Амафун., прп. Тихона Луховск.
	С.	17	Мч.: Мануила, Савела и Исмаила.
	Ч.	18	Мч.: Леонтія, Ипатія и Ѳеодула. Ик. Б. М. «Боголюбскія».
✕	П.	19	Св. ап. Іуды, мч. Зосимы, прп. Паисія и Иоанна.
	С.	20	Смч. Меѳодія, еп. Патарскаго, мч.: Аристоклія пресв., Димитріана.
			<i>Нед. 6-я, по Пятид.</i>
	В.	21	Мч. Іуліана Тарсійск., смч. Терентія, еп. Иконійск
	П.	22	Смч. Евсевія, еп. Самосатскаго, мч.: Галактіона, Іулианіи, Зины.
✕	В.	23	Мч. Агриппины, Евстохія, Гаія и Урвана.
⊗	С.	24	<b>Рождество Предтечи и Крестителя Господня Іоанна.</b>
	Ч.	25	Пмчц. Февроніи дѣвы, блгв. кн. Петра и кн. Февроніи Муром. чуд.
✕	П.	26	Прп.: Давида, Иоанна, еп. Готескаго, св. Діонисія, архіеп. Суздал.
⊗	С.	27	Прп. Сампсона, св. Севира пресвит., прп. Георгія, святогорца Аѳон.
			<i>Нед. 7-я, по Пятид.</i>
	В.	28	Прп.: Павла, Сергія и Германа Валаамскихъ чудотворцевъ.
⊗	П.	29	<b>Свв. апостоловъ Петра и Павла.</b>
✕	В.	30	Соборъ дванадцяти апостол.: Петра, Андрея, Іакова Зеведсева и проч.

Красноярск. краевая  
Научная Библиотека № 2/905

# І Ю Л Ь.

ПРАЗДНИК ПРАВОСЛАВНЫЙ КАЛЕНДАРЬ.			
Праздн.	Дни.	Числа.	
✱	С.	1 Мч. чудотвор. и безреб. Космы и Даміана.	
	Ч.	2 Св. Ювеналія, патр. Іерус. Прест. Фотія, митр. Кіевскаго.	
	П.	3 Мч.: Іакинѳа, Мокія, Марка, Діоміда, Евлампія.	
	С.	4 Св. Андрея, архіеп. Критск., смч. Ѳеодора, еп. Киринейск.	
<i>Нед. 8-я, по Пятид.</i>			
✱	В.	5 Прп. Аѳанасія Аѳонск. и Лампада.	
	П.	6 Прп. Сисоя, мч.: Лукіи дѣвы, Рикса и дружины ихъ.	
	В.	7 Прп. Ѳомы, Акакія, преставл. Евдокіи.	
	С.	8 Вмч.: Прокопія, и Прокопія, юрод. Устюжск.	
	Ч.	9 Смч. Панкратія, еп. Тавром., Кирилла, еп. Гортин.	
	П.	10 Мч.: Леонтія, Маврикія, Даниіла, Антонія, Александра.	
✱	С.	11 Мч. Евѳиміи и Киндея.	
	<i>Нед. 9-я, по Пятид.</i>		
	В.	12 Мч.: Прокла, Иларія, Голиндухи, нареч. Маріи, Ѳесдора и Іоанна	
	П.	13 Соборъ св. арханг. Гаврііла, прп. Стефана Савваита.	
	В.	14 Св. ап. Акилы прп.: Еллія, Онисима и Стефана Махрищскаго.	
	С.	15 Муч.: Кирика, Іулитты и Авудима, св. равн. вел. кн. Владиміра.	
	Ч.	16 Свм. Аѳиногена, мч.: Павла, Алевтины, Хіоніи, Антіоха и Іуліи дѣвы.	
	П.	17 Вмч. Марины, пренес. мощей прп. Лазаря.	
С.	18 Мч. Емилиала и Іакинѳа.		
<i>Нед. 10-я, по Пятид.</i>			
✱	В.	19 Обрѣт. мощей прп. Серафима Саровскаго.	
	П.	Прр. Іліи, прп. Авраамія Галицкаго.	
	В.	21 Прп.: Симеона и Іоанна, прр. Іезекііля.	
	С.	22 Св. равноапост. Маріи Магдалины.	
	Ч.	23 Мч. Трофима и Ѳеофила.	
	П.	24 Мч. Христіны, блгв. кн. Бориса и Глѣба.	
	С.	25 Успеніе св. Анны, матери Пресвят. Богородицы.	
<i>Нед. 11-я, по Пятид.</i>			
✱	В.	26 Смч. Ермолая, Ермиппа и Ермократа.	
	П.	27 Вмч. Пантелеимона, прп. Анѳисы, св. блж. Николая.	
	В.	28 Свв. апп.: Прохора, Никанора, Тимона и Пармена.	
	С.	29 Мч.: Каллиника, Серафимы и Ѳеодосіи.	
	Ч.	30 Св. апп.: Силы, Силуана, Крискента, Епенета и Андроника.	
	П.	31 Св. првд. Евдокима, мчц. Іулитты.	

# А В Г У С Т Ъ.

## ПРАВОСЛАВНЫЙ КАЛЕНДАРЬ.

Праздн.	Дни.	Числа.	
✠	С.	1	Происхождение честныхъ древъ животворящаго Креста Господня. <i>Нед. 12-я, по Пятид.</i>
	В.	2	Перенес. мощ. архидіак. Стефана, Никодима, Гамаліила и Авива.
	П.	3	Прп.: Исаакія, Далмата, Фавста, Антонія Римлян. и Космы.
	В.	4	Свв. 7 отроковъ Ефесск.: Максимиліана, Іамвиліха, Мартиніана и прч.
	С.	5	Мч.: Евсигнія, Кантидія Кантидіана, Сивела.
✠	Ч.	6	<b>Преображеніе Господне.</b>
	П.	7	Прмч. Дометія, мч. Марина и Астерія.
	С.	8	Св. Емилиана исповѣден., еп. Кизическ. и Мироиа, еп. Критск. <i>Нед. 13-я, по Пятид.</i>
	В.	9	Св. ап. Матеія, мч.: Антонія, Іуліана, Маркіана, Іоанна.
	П.	10	Мч. и архид. Лаврентія, Сикста, папы Римск.
	В.	11	Мч.: Евпла діакона. Сосанны дѣвы, Гаія, папы Римск.
	С.	12	Мч.: Фотія, Аникиты, Памфила и Капитона.
✠	Ч.	13	Прп. Максима испов. Обрѣт. мощ. блж. Максима Московск.
	П.	14	Прр. Михея, Перенес. мощ. прп. Ѳеодосія Печерск.
✠	С.	15	<b>Успеніе Пресвятыя Богородицы.</b> <i>Нед. 14-я, по Пятид.</i>
	Б.	16	Праздн. нерукотв. образу Господа нашего Іисуса Христа.
	П.	17	Мч.: Мирона пресвит., Стратона, Филиппа, Евтихіана.
	В.	18	Мч. Флора и Лавра, Ерма, Серапіона.
	С.	19	Мч.: Андрея Стратилата, Тимоѳея, Агапія и Ѳеклы.
	Ч.	20	Прр. Самуила, мч. Севира. и Мемнона
	П.	21	Св. ап. Ѳаддея, мч.: Вассы, Ѳеогонія, Агапія и Писта.
	С.	22	Мч.: Агаѳоника, Зотика, Ѳеопрепія, Акиндина, Северіана. <i>Нед. 15-я по Пятид.</i>
	В.	23	Мч. Луппа, смч. Иринея, еп. Лугудунск., св. Каллиника патр. Конст.
	П.	24	Смч. Евтихія, прен. мощ. Петра. митр. Кіевск.
	В.	25	Свв. апп. Варѳоломея и Тита, свв. Варсиса и Евлогія, еп. Едесск.
✠	С.	26	Мч. Адріана и Наталіи.
	Ч.	27	Прп. Пимена Велик., другого Пимена и Саввы.
	П.	28	Прп. Моисея Мурина и Саввы Крыпецк.
✠	С.	29	<b>Усѣкновеніе главы св. славн. прр. Предтечи и Крестителя Іоанна.</b> <i>Нед. 16-я, по Пятид.</i>
	В.	30	Свв. патр. Константин.: Александра, Іоанна и Павла.
	П.	31	Смч. Кипріяна, еп. Карфагенск., св. Геннадія, патр. Цареградск.



# С Б Е Т Н Т Я Б Р А Ъ .

ПРАВОСЛАВНЫЙ КАЛЕНДАРЬ.		
Праздн.	Д н и .	Числа.
✙	В. 1	Преп. Симеона Столпн. и матери его Марѳы.
	С. 2	Мч.: Маманта, Θεодота, Руфины.
	Ч. 3	Смч. Анѳима, еп. Никомидійск. и Аристѳона, еп. Александрійск.
	П. 4	Смч. Вавилы, мч.: Вавила, Урвана, Прилидіана, Епполонія.
	С. 5	Прр. Захаріи и св. праведн. Елисаветы.
<i>Нед. 17-я, по Пятнд.</i>		
	В. 6	Чудо арх. Михаила въ Хонѣхъ, мч.: Ромила, Евдоксія, Зинона
	П. 7	Мч. Созонта и Евсихія, Апп. Евода и Онисифора
✙	В. 8	<b>Рождество Пресвятой Богородицы.</b>
	С. 9	Св. Богоотець Іоакима и Анны, мч.: Северіана, Харитона и Стратора.
	Ч. 10	Мч.: Минодоры, Митродоры, Нимфодоры и Варипсава.
	П. 11	Прп.: Θεодоры, Евфросина, мч.: Іи, Діодора, Дидима, Димитрія
	С. 12	Смч. Антонома и Корнута, еп.
<i>Нед. 18-я, по Пятнд.</i>		
✙	В. 13	Смч. Корнилія сотн., Лернтія, Серапіона, Селевка.
	П. 14	<b>Воздвиженіе Чести и Животворящ. Креста Господня.</b>
	В. 15	Вмч. Никиты, прп. Филоѳея, мч.: Порфирія, Максима.
	С. 16	Вмч. Евѳимія, мч.: Виктора и Сосѳена.
	Ч. 17	Мчц.: Софіи, Вѣры, Надежды, Любеи, Агаѳокліи, Θεодотіи.
	П. 18	Прп. Евменія, еп. Гортинск., мч.: Аріадны, Софіи, Ирина и Кастора.
	С. 19	Мч.: Трофима, Савватія, Доримедонта и Зосимы.
<i>Нед. 19-я, по Пятнд.</i>		
	В. 20	Вмч. Евстаѳія, мч.: Θεопистіи, Агапія и Θεописта.
	П. 21	Св. ап. Кодрата, св. еп. Исаакія Кипр. и Мелетія.
	В. 22	Смч. Фоки, еп. Синопійск., муч. Фоки вертоград.
	С. 23	Зачатіе Предтечи и Крестит. Іоанна, мч. Андрея, Іоанна.
	Ч. 24	Св. первмч. и равноап. Θεклы, прп. Копрія и Никандра.
	П. 25	Прп. Евфросиніи и друг., Евфросиніи Суздальской.
✙	С. 26	<b>Преставл. св. ап. и евангелиста Іоанна Богослова.</b>
<i>Нед. 20-я, по Пятнд.</i>		
	В. 27	Прп. Савватія Соловецкаго и Игнатія.
	П. 28	Прп. Харитона испов., св. прр. Варуха, мч. Александра.
	В. 29	Прп. Киріака и Θεѳана, мч.: Дады, Гаведдая и Каздои.
	С. 30	Смч. Григорія, еп. Великія Арменіи.

# О К Т Я Б Р Ъ.

## П Р А В О С Л А В Н Ы Й К А Л Е Н Д А Р Ъ.

Праздн.	Дни.	Числа.	
✙	Ч.	1	<b>Покровъ Пресвятыя Богородицы.</b> Св. ап. Ананіи.
	П.	2	Смч. Кипріана, мч. Іустины и Θεоктиста, св. Андрея юродив.
✙	С.	3	Смч. Діонисія, мч. Рустика и Елєвєерія, прп. Іоанна.
			<i>Сед. 21-я, по Пятид.</i>
	В.	4	Смч. Іерофея, св. Гурія, арх. Каз., и Варсонофія.
✙	П.	5	Святит.: Петра, Алексія, Іоны и Филиппа, митр. Моск.
✙	В.	6	Св. славн. апостола Θомы.
	С.	7	Мч.: Сергія, Вакха, Іуліана, Кесарія, Пелагеи.
	Ч.	8	Прп. Пелагіи и Таисіи, прп. Досифея, Трифона.
✙	П.	9	Св. ап. Іакова Алфеева, прп. Андроника, Афанасія и Петра.
	С.	10	Мч.: Евлампія, Евлампіи, блж. Андрея юродив.
			<i>Сед. 22-я, по Пятид.</i>
	В.	11	Св. ап. Филиппа, прп. Θεофана, мч. Зинаиды и Филониллы.
	П.	12	Мч.: Прова, Тараха, Андроника и Домники, Св. Космы.
	В.	13	Мч.: Карпа еп., Флорентія и Веніамина, прп. Никиты исп.
	С.	14	Мч. Назарія, Гервасія, пр. Параскевы, прп. Николы Святоши.
	Ч.	15	Прп. Евѡимія и Савина, прмч. Лукіана, св. Іоанна.
	П.	16	Мч. Логгина сотника.
	С.	17	Св. прр. Осіи, прмч. Андрея Критск., св. Лазаря, Космы и Даміана.
			<i>Сед. 23-я, по Пятид.</i>
	В.	18	Св. апостола и еванг. Луки, прп. Іосифа.
	П.	19	Св. прр. Іоиля, блж. Клеопатры, Іоанна.
	В.	20	Вмч. Артемія, св. првдн. Артемія Веркольск.
✙	С.	21	Прп. Илларіона Вел., мч.: Дасія, Гаія и Зотика.
✙	Ч.	22	Праздн. ик. Б. М. Казанскія. Мч.: Александра, Анны и Елисаветы.
	П.	23	Св. ап. Іакова, брата Господня, св. Игнатія.
	С.	24	Мч. Арефы, мч. Синклитикии, св. Аѡанасія, блж. Елезной.
			<i>Сед. 24-я, по Пятид.</i>
	В.	25	Мч.: Маркіана, Мартирія и Анастасія.
✙	П.	26	Вмч. Димитрія Солунскаго, прп. Аѡанасія.
	В.	27	Мч.: Нестора, Капитолины, Еротиды и Марка.
	С.	28	Мч.: Терентія, Неониллы, Сарвила, Фота и др.
	Ч.	29	Прмч. Анастасіи Римляныни, прп. Аврамія, Маріи.
	П.	30	Смч. Зиновія еп., мч.: Зиновіи, Евтропіи и Анастасіи.
	С.	31	Свв. ап.: Стахія, Амплія, Урвана, Наркисса и др.

# Н О Я Б Р Ь.

Праздн.	Дни.	Числа.	ПРАВОСЛАВНЫЙ КАЛЕНДАРЬ.
			<i>Сед. 25-я, по Пятид.</i>
В.	1		Свв. Космы и Даміана, прп. Θεодотіи, мч. Ерминингельда.
П.	2		Мч.: Акиндина, Пигасія, Афеонія, Елпидифора и Анеподиста.
В.	3		Мч.: Акепсима, еписк., Іосифа пресвит.
С.	4		Прп. Іоанникія вел., мч. Никандра.
Ч.	5		Мч. Галактіона и Епистиміи, св. Григорія.
П.	6		Св. Павла испов., прп. Луки, Александры, Клавдіи и проч.
С.	7		Мч. Іерона, Исихія, Никандра, Аванасія и др.
			<i>Сед. 26-я, по Пятид.</i>
✠	В.	8	Соборъ архистратига Михаила и прочихъ безплотныхъ силъ.
	П.	9	Мч.: Онисифора, Порфирія, Александра и Антонія.
	В.	10	Свв. ап.: Ераста, Олимпа, Родіона и Сосипатра.
	С.	11	Мч.: Мины, Виктора, Викентія и Стефаниды, св. Максима юрод.
	Ч.	12	Св. Іоанна Милостив., прп. Нила, прр. Ахіи.
✠	П.	13	Св. Іоанна Златоустаго, Никифора, Германа и Манефы.
☩	С.	14	Св. ап. Филиппа, св. Григорія Паламы, архіеп. Θεσσαλον.
			<i>Сед. 27-я, по Пятид.</i>
✠	В.	15	Мч.: Гурія, Самона и Авива, Елпидія и Маркелла.
	П.	16	Св. ап. и Евангелиста Маттея.
	В.	17	Св. Григорія, прп. Лазаря и Никона.
	С.	18	Мч.: Платона, Романа, отрока Варула, Закхея и Алфея.
	Ч.	19	Св. прр. Авдія, мч.: Варлаама, Азы, Іліодора и Романа.
	П.	20	Прп. Григорія, св. Прокла, мч.: Евстафія. Анатолія.
✠	С.	21	<b>Введеніе во храмъ Пресвятыя Богородицы.</b>
			<i>Сед. 28-я, по Пятид.</i>
	В.	22	Апп. Филимона и Архиппа, Валеріана, Максима и др.
	П.	23	Св. Амфилохія и Григорія, благв. велик. кн. Александра Невскаго.
	В.	24	Вмч. Екатерины и Меркурія, мч. Августы.
	С.	25	Смч. Климента, папы Римскаго и Петра.
	Ч.	26	Прп. Алипія, Іакова, св. Иннокентія.
✠	П.	27	Вмч. Іакова, прп. алладія и Романа.
	С.	28	Вмч. Стефана Новаго, мч.: Иринарха, Василія, двухъ Григоріевъ.
			<i>Сед. 29-я, по Пятид.</i>
✠	В.	29	Мч. Парамона и Филумена, прп. Акакія и Нектарія Печерск.
	П.	30	Св. апост. Андрея Первозваннаго.

# Д Е К А Б Р Ъ .

## П Р А В О С Л А В Н Ы Й К А Л Е Н Д А Р Ъ .

Праздн.	Д н и .	Числа.	
✠	В.	1	Св. прр. Наума, мч. Ананіи, св. Филарета Милостив.
	С.	2	Прр. Аввакума, прп. Аѳанасія Печерск.
	Ч.	3	Прр. Софоніи, прп. Саввы Звениг., Іоанна.
	П.	4	Вмч. Варвары, мч. Іуліаніи, прп. Іоанна Дамаскина.
	С.	5	Прп. Саввы Освящен., Каріона и Захарія.
			<i>Сед. 30-я по Пятид.</i>
☉	В.	6	<b>Святителя Николая Мврликійскаго.</b>
✠	П.	7	Св. Амвросія, прп.: Антонія, Нила.
✠	В.	8	Прп. Потапія, свв. апп.: Сосеона, Аполлоса, Кифы и др.
	С.	9	Св. прр. Анны, прп. Стефана, св. Софронія.
	Ч.	10	Мч.: Мины, Ермогена, Евграфа и Гемелла Пафлагонянина.
	П.	11	Прп. Даниїла и Луки столбн., Никона Печерск.
	С.	12	Прп. Спиридона, еп. Тримифійск., Смч. Александра.
			<i>Пед. Свв. Праотець, 31-я по Пятид.</i>
✠	В.	13	Мч.: Евстратія, Авксентія, Евгенія, Мардарія, Ореста и Лукіи.
	П.	14	Мч.: Фирса, Левкія, Филимона, Аполлонія и др.
	В.	15	Смч. Елевферія, прп. Павла и Парда, св. испов. Стефана.
	С.	16	Св. прр. Аггея, мч. Марина, св. блж. царицы Теофаніи.
	Ч.	17	Св. прр. Даниїла и трехъ отрок.: Ананіи, Азаріи и Мисаила.
	П.	18	Мч.: Севастіана, Зои, Транквиллина пресв., Никострата и др.
	С.	19	Мч.: Вонифатія, Ілии, Прова. <i>Суббота предъ Рождеств. Христов.</i>
			<i>Сед. Св. Отець 32-я, по Пятид.</i>
✠	В.	20	Смч. Игнатія Богоносца, св. Филогонія.
	П.	21	Мч. Іуліаніи, прест. Петра, митр. Кіевскаго и всея Россіи.
	В.	22	Вмч. Анастасіи Фармаколитри, мч.: Хрисогона, Теоодотіи и др.
	С.	23	Мч.: Теодула, Саторнина, Евпора, прп. Павла еписк.
	Ч.	24	Вмч. Евгеніи, мч. Прота, Іакинфа и Клавдіи, прп. Николая.
	☉	П.	25
✠	С.	26	Соборъ Пресв. Богородицы, Смч. Евфимія. <i>Суббота по Рождеств. Христов.</i>
			<i>Сед. Св. Богоотець, 33-я, по Пятид.</i>
✠	В.	27	Св. ап, первмч. и арх. Стефана, прп. Теоодора начерт.
	П.	28	Мч.: Индиса, Горгонія, Петра, Зинона, Дорофея, Агафіи и др.
	В.	29	Св. 14 т. млад., за Христа избіен., прп. Маркелла, Марка.
	С.	30	Мч. Анисіи, Филетера Никомидійск., св. ап. Тимона.
	Ч.	31	Прп. Меланіи Римляныни. <i>Отданіе праздника Рождеств. Христов.</i>



## СОКРАЩЕНІЯ.

---

Ад.—Адъютантъ.	Корн.—Корнетъ.
Бар.—Баронъ.	Куп.—Купецъ.
Вр.—Врачъ.	Лейт.—Лейтенантъ.
Ген.—Генераль.	Мѣщ. Мѣщанинъ.
Гр.—Графъ.	Нс.—Надворный Совѣтникъ.
Гс.—Губернскій Секретарь.	Нч.—Неимѣющій чина.
Д-ръ м. и дм.—Докторъ медицины.	Пдплк.—Подполковникъ.
Дсс. Дѣйствительный Статскій Совѣтникъ.	Пдпр.—Подпоручикъ.
Ес.—Есауль.	Плк.—Полковникъ.
Ж.—вр.—Женщина—врачъ.	Прч.—Поручикъ.
Инж.—Инженеръ.	Пот. двн.—Потомственный дворянинъ.
Инж.—п. с.—Инженеръ путей сообщенія.	Пот. поч. гр.—Потомственный почетный гражданинъ.
Инж.—техн.—Инженеръ—технологъ.	Поч. гр.—Почетный гражданинъ.
Ка.—Коллежскій Ассесоръ.	Прпрщ.—Прапорщикъ.
Кап.—Капитанъ	Ротм.—Ротмистръ.
Кн.—Князь.	Сс.—Статскій Совѣтникъ.
Клр.—Коллежскій Регистраторъ.	Тс.—Тайный Совѣтникъ.
Кск.—Коллежскій Секретарь.	Ттс.—Титулярный совѣтникъ.
Кс.—Коллежскій Совѣтникъ.	Шт.-Кап.—Штабсъ-Капитанъ.
	Шт.-Ротм.—Штабсъ-Ротмистръ.

---

## Перемѣны, происшедшія во время печатанія памятной книжки.

Министръ Внутреннихъ Дѣлъ, Камергеръ Двора ЕГО ИМПЕРАТОРСКАГО ВЕЛИЧЕСТВА, Князь Николай Борисовичъ Щербатовъ. (Къ стр. 27).

Управляющій Военнымъ Министерствомъ, членъ Государственнаго Совѣта, генераль-отъ-инфантеріи Алексѣй Андреевичъ Поливановъ. (Къ стр. 102).

ВЫСОЧАЙШИМЪ приказомъ по вѣдомству Министерства Внутреннихъ Дѣлъ отъ 4 мая 1915 года за № 25, помощникъ Костромскаго Губернскаго Врачебнаго Инспектора, докторъ медицины, сс. Вас. Алдр. **Боровка** назначенъ Енисейскимъ Губернскимъ Врачебнымъ Инспекторомъ (стр. 31).

Приказомъ и. д. Енисейскаго Губернатора, отъ 29 мая 1915 года за № 68, перемѣщается состоящій въ штатѣ Минусинскаго уѣзднаго Полицейскаго Управленія, канц. служ. Михаилъ **Тепляшинъ**, въ штатѣ Минусинскаго уѣзднаго Съѣзда Крестьянскихъ Начальниковъ (стр. 32).

Тоже, отъ 3 іюня за № 69, назначенъ и. д. помощника пристава 1-й ч. г. Красноярска клр. Конст. Лук. **Гаевскій**, и. д. пристава той-же части (стр. 33).

Тоже, за № 70, назначенъ и. д. полицейскаго надзирателя г. Лохвицы, Полтавской губерніи, клр. Вас. Ал-ѣв. **Погожевъ** помощникомъ пристава 1-й ч. города Красноярска (стр. 33).

Тоже, отъ 6 іюня за № 75, уволенъ отъ службы въ отставку экзекуторъ и казначей Енисейскаго Губернскаго Управленія, ттс. **Санинъ**, согласно прошенія по болѣзни (стр. 31).

Тоже, за № 76, назначенъ архивариусъ Енисейскаго Губернскаго Управленія, ка. Никл. Ив. **Любимовъ**, экзекуторомъ и казначеемъ того-же Управленія (стр. 31).

Тоже, отъ 10 іюня за № 16, назначенъ и. д. смотрителя Канской больницы ка. Георгій Фил. **Чуевъ** смотрителемъ Ачинской больницы, съ откомандированіемъ его къ исполненію обязанностей смотрителя Красноярскихъ Богоугодныхъ заведеній съ 1 іюня (стр. 49).

Тоже, за № 77, назначенъ помощникъ журналиста Енисейскаго Губернскаго Управленія, ттс. Сергѣй Ив. **Любимовъ**, архивариусомъ того-же Управленія (стр. 31).

Тоже, за № 78, назначенъ состоящій въ штатѣ Енисейскаго Губернскаго Управленія нч. Дмитрій Ант. **Гурѣевъ**, временно и. д. помощника журналиста того-же Управленія (стр. 31).

Тоже, за № 80 назначенъ секретарь Красноярскаго городского полицейскаго управленія, кск. Вячеславъ Альф. **Кавецкій**, полицейскимъ надзирателемъ г. Минусинска по городскимъ дѣламъ (стр. 33).

Тоже, отъ 12 іюня за № 85, уволенъ отъ должности и. д. Минусинскаго уѣзднаго исправника ка. Баронъ **Людинкгаузенъ-Вольфъ** (стр. 33).

Тоже, отъ 12 іюня за № 86, назначенъ секретарь Енисейскаго Губернскаго по воинской повинности присутствія нс. Вас. Фед. **Цявловскій**, Минусинскимъ Уѣзднымъ Исправникомъ (стр. 33).

## Учрежденія центральныя и губернскія.

### Министерство Внутренних Дѣлъ.

(Петроградъ).

Министръ Внутреннихъ Дѣлъ, Шефъ жандармовъ, Гофмейстеръ Двора Е. И. В. Никл. Ал-ѣев. **Маклаковъ**.

Товарищи Министра: Свиты Е. В. ген.-м. Влад. Федор. **Джунковскій**, (командиръ корпуса жанд.); дсс. Игн. Мих. **Золотаревъ**; въ д. гофм. Двора Е. И. В. дсс. Никл. Вяч. **Плеве**.

#### 9 Канцелярія Министра:

Директоръ, с. с. Петръ Вас. Скаржинскій.

#### 6 Департаментъ Общихъ Дѣлъ:

Директоръ, въ званіи камергера Двора Е. И. В. д. с. с. Ал-дръ Никл. **Волжинъ**. Вице-директоры: Членъ Совѣта м-ра вн. дѣлъ т. с. Евг. Гавр. **Шинкевичъ**, кам.-юнк. Двора Е. И. В. с. с. Сергѣй Никл. **Палеологъ**.

#### Управление по дѣламъ о Воинской Повинности.

Начальникъ, тс. Степ. Ал-др. **Куколь-Яснопольскій**. Помощники его: дсс. Серг. Вас. **Корвинъ-Круковскій**. и дсс. Ал-ѣй Павл. **Федоровъ**.

#### Управление главнаго врачебнаго инспектора.

Главн. врач. инсп. д. м. т. с. Леон. Никл. **Малиновскій**. Помощн. его, — д. м. д. с. с. Пав. Никл. **Булатовъ**.

#### 1 Ветеринарное Управление.

Начальникъ, сс. Евг. Петр. **Джунковскій**. Помощн. его, дсс. Пав. Ив. **Золотаревъ**.

#### 11 Центральный Статистическій Комитетъ.

Директоръ—магистръ полиц. права, дсс. Никл. Никл. **Бѣляевскій**.

#### 10 Техническ. Строительный Комитетъ.

Предсѣдатель, гражд. инж. тс. Леонидъ Ив. **Новиковъ**.

#### 2 Главное Управление по дѣламъ мѣстнаго хозяйства.

Начальникъ Главн. Управл., въ зв. гофмейстера Двора Е. И. В. дсс. Никл. Никл. **Анциферовъ**. Помощн. его, дсс. Ал-дръ Артем. **Евтифеевъ**.



## Земскій Отдѣль.

Управляющій отдѣломъ, тс. Як. Як. **Литвиновъ**, Помощники его: Членъ Совѣта Министра, дсс. Дм. Иллар. **Пестржецкій** и дсс. Ив. Фед. **Цызыревъ**.

## 5 Департаментъ духовныхъ дѣлъ иностр. исповѣданій.

Директоръ, егерм. Двора Е. И. В., Евг. Вас. **Мѣнкинъ**. Вице-Директоръ, кам.-юнк. Двора Е. И. В., Петръ Влад. **Истоминъ**.

## Департаментъ полиціи.

Директоръ, дсс. Валент. Анат. **Брюнъ-де-Сентъ Ипполитъ**. Вице-директоры: дсс. Конст. Дм. **Кафафовъ**, тс. Петръ Карл. **Лерхе**.

## 3 Главное Управление по дѣламъ печати.

Начальникъ (вакансія).

## 4 Главное Управление почтъ и телеграфовъ.

Начальникъ, дсс. Влад. Бор. **Похвисневъ**. Помощники его: Инж.-электр., дсс. Петръ Семен. **Осадчій**, въ зв. камерг. Двора Е. И. В., дсс. Серг. Конст. **Хитрово**.

## Иркутское Генералъ-Губернаторство.

(г. Иркутскъ).

Иркутскій Генералъ-Губернаторъ, тайный совѣтникъ, Егермейстеръ Двора Е. И. В. Леонидъ Михайловичъ **Князевъ**.

Управляющій канцеляріей, кс. Никл. Георг. **Козловъ**.

### Дѣлопроизводители:

- 1-го дѣлопр. ка. Влад. Людвиг. **Першке**.
- 2-го " нс. Ал-ѣй Петр. **Лобунченко**.
- 3-го " ттс. Никл. Аполлон. **Щукинъ**.
- 4-го " кс. Ал-дръ Конст. **Якимовъ**.
- 5-го " нс. Вас. Вас-вичъ. **Малининъ**.

### Помощники дѣлопроизводителей:

- 1-го дѣлопр. ттс. Серг. Никол-вичъ **Шеметовъ**.
- 2-го " нч. Андр. Григ. **Цвѣтаевъ**.
- 3-го " кс. Алдр. Мих. **Перовъ**.
- 4-го " клр. Всев. Іос. **Крыжановскій**.
- 5-го " нс. Конст. Зах. **Некрасовъ**.

Бухгалтеръ нч. Никл. Иван. **Соколовъ**.

Казначей кск. Иннок. Фортун. **Румянцевъ**.

Архивариусъ нч. Пав. Фортун. **Румянцевъ**.

Журналистъ гс. Дмит. Георг. **Соловьевъ**.

Помощникъ журналиста нч. Мат. Вас. **Аксаринъ**.

### Чиновники особыхъ порученій при Иркутскомъ Генералъ-Губернаторѣ:

- V-го класса сс. Серг. Феоф. **Баторевичъ**.
- VI-го " ка. Андр. Петр. **Цереринъ**.
- VII-го " ка. Дмит. Петр. **Першинъ**.
- " " ттс. Пет. Алдр. **Саломонъ**.
- " " (сверхъ штата) гс. Якв. Иван. **Мальцевъ**.

Адъютантъ Иркутскаго Генераль-Губернатора Шт.-Кап. Отто Павл. **де-Струве**.

Штабъ-Офицеръ для порученій при Иркутскомъ Генераль-Губернаторѣ подплк. Леонд. Петр. **Римскій-Корсаковъ**.

#### 4 управление строительною и дорожною частями при Иркутскомъ Генераль-Губернаторѣ:

Управляющій дсс. Бор. Март. **Эппингеръ**.

Старшій Архитекторъ сс. Дав. Раф. **Магидей**.

Старшій Инженеръ сс. Юс. Мих. **Глѣбовичъ**.

### Енисейская губернія.

(г. Красноярскъ).

*Енисейскій Губернаторъ*, (и. д.) Статскій Совѣтникъ, въ зв. камергера Двора Е. И. В., Иванъ Владиміровичъ **Хозиковъ**.

*Енисейскій Вице-Губернаторъ*, Коллежскій Совѣтникъ, Борисъ Васильевичъ **Писаренковъ**.

Чиновники особыхъ порученій при Губернаторѣ (штатные): старш. ттс. Пав. Андр. **Игошинъ**, младш. нс. Ал-дръ Ив. **Борисовъ**.

### Енисейское Губернское Управление.

#### А. Общее Присутствіе.

*Предсѣдатель*—Губернаторъ.

#### Ч Л Е Н Ы:

Вице-Губернаторъ—по всѣмъ дѣламъ.

Управляющій Казенной Палатой—по дѣламъ крестьянскимъ и переселенческимъ, а также касающимся земскихъ повинностей, городского общественнаго управленія, народнаго продовольствія, общественнаго призрѣнія, оспопрививанія, общественнаго здравія и освидѣтельствванія безумныхъ и сумасшедшихъ.

Начальникъ Управленія Земледѣлія и Государственныхъ Имуществъ—по тѣмъ же дѣламъ (кромѣ дѣлъ по освидѣтельствванію безумныхъ и сумасшедшихъ).

Предсѣдатель Окружнаго Суда—по дѣламъ судебного свойства и объ освидѣтельствваніи безумныхъ и сумасшедшихъ.

Прокуроръ Окружнаго Суда—по всѣмъ дѣламъ.

Непремѣнные Члены по крестьянскимъ дѣламъ—по дѣламъ крестьянскимъ, переселенческимъ и о воинской повинности.

Совѣтники—по дѣламъ суднымъ и административнымъ перваго разряда (см. ст. ст. 495 и 496 общ. учр. губ.), а также относящимся до ввѣренныхъ имъ частей.

Губернскій Тюремный Инспекторъ и его помощникъ—по дѣламъ тюремноарестантскимъ.

Губернскій Врачебный Инспекторъ—по дѣламъ врачебнымъ.

Губернскій Ветеринарный Инспекторъ—по дѣламъ ветеринарнымъ.

Губернскій Землемѣръ—по дѣламъ межевымъ.

Губернскій Инженеръ и Губернскій Архитекторъ—по дѣламъ строительнымъ и дорожнымъ.

Красноярскій Уѣздный Воинскій Начальникъ—по дѣламъ о воинской повинности.

Членъ отъ Военнаго Вѣдомства—по дѣламъ о земскихъ повинностяхъ, а также по освидѣтельствуванію безумныхъ и сумасшедшихъ Военнаго Вѣдомства.

Красноярскій Городской Голова—по дѣламъ, касающимся городского общественнаго управленія и земскихъ повинностей.

Гласный Красноярской Городской Думы, по выбору послѣдней—по дѣламъ, касающимся городского общественнаго управленія.

Старшій Чиновникъ по составленію отводныхъ записей—по дѣламъ поземельнаго устройства крестьянъ и инородцевъ.

Предсѣдатель и члены Сиротскаго Суда—по дѣламъ объ освидѣтствованіи безумныхъ и сумасшедшихъ.

## Губернскій Статистическій Комитетъ.

*Предсѣдатель*—Губернаторъ, помощникъ предсѣдателя, сс. Владим. Мих. Крутовскій.

*Непремѣнные члены*: вице-губернаторъ, управляющій казенною палатою, начальникъ управленія земледѣлія и государств. имуществъ, предсѣдатель окружнаго суда, прокуроръ окружнаго суда, директоръ Красноярск. губ. гимн., директоръ народныхъ училищъ Енис. губ., врачебный инспекторъ, губернскій землемѣръ, губернскій ветеринарный инспекторъ, управляющій акцизными сборами Енисейской губерніи, управляющій отдѣленіемъ государств. банка, губернскій инженеръ, красноярской городской голова, и членъ отъ духовенства Енис. губ.

*Дѣйствительные члены по избранію*: директоръ томской гимназіи дсс. Никл. Никит. Бакай, директоръ виленскаго реального училища дсс. Генн. Алдр. Хотунцовъ, инспект. Канск. 4-хъ клас. гор. учил. нс. Дм. Сем. Каргополовъ, свящ. Мих. Алдр. Сусловъ, клр. Ем. Фед. Кудрявцевъ, Петръ Алдр. Лопатинъ, агрон. Игн. Игн. Пересвѣтъ-Солтанъ, геор. Як. Ант. Макеровъ, завѣдыв. перес. и землеустр. нс. Енис. губ. сс. Викт. Ювент. Григорьевъ, двор., естеств. Мих. Еф. Кибортъ, нс. Ал-сѣй Прок. Делекторскій, старшій совѣтн. губ. упр. дсс. Никл. Вас. Доброхотовъ (онъ же и д. секретаря Стат. Комит.), консерваторъ красн. музея Арк. Яковл. Тугариновъ, сс. Никл. Іуст. Поповъ, кс. Алдр. Мих. Колумбовъ, сс. Алдр. Вас. Востокъ и Алдр. Федор. Плотниковъ земск. начальникъ Гдовскаго уѣзда, Петроградской губ.

### Б. Канцелярія Губернскаго Управленія.

*1-е отдѣленіе*: Старшій Совѣтникъ д. с. с. Ник. Вас. Доброхотовъ. Дѣлопроизводители: н. ч. Инн. Вас. Чернявскій и нс. Дм. Дм. Качусовъ. Помощники дѣлопр.: гс. Вас. Ерем Медвѣдевъ и нч. Петръ Ив. Калмыковъ.

*2-е отдѣленіе*:—Совѣтникъ кс. Ал-др. Мих. Колумбовъ. Дѣлопроизводители: нс. Іос. Ан-др. Рудольфъ и нс. Ал-сѣй Прок. Делекторскій. Помощники дѣлопр.: нч. Апполл. Фед. Масловскій и кск. Вл. Вас. Калининъ.

*3-е отдѣленіе*:—Совѣтникъ сс. Ммх. Дм. Росновскій. Дѣлопроизводители: кск. Ал-ндръ Филом. Илюшинъ и исп. дол. клр. Ем. Фед. Кудряв-

цевъ. Помощ. Дѣлопр.: клр. Іос. Алекс. **Ивановскій** и нч. Петръ Мар. **Руденко**.

**Крестьянское Отдѣленіе:**—Непремѣнные Члены: сс. Влад. Степ. **Юдко** и сс. Ал-ндръ Ал-др. **Кломинскій**. Дѣлопроизводители: кск. Конст. Ив. **Анашкинъ**, нч. Іос. Петр. **Петровъ**. Помощ. Дѣлопр.: кск. Мих. Серг. **Любимовъ** и нч. Наз. Степ. **Красновъ**.

**Воинское Отдѣленіе:**—Непремѣнный Членъ нс. Пав. Ник. **Варушкинъ**. Секретарь нс. Вас. Федр. **Цявловскій**.

**Тюремное Отдѣленіе:**—Тюремный Инспекторъ сс. Арведъ Эдвин. **Фонъ-Гофландъ**. Помощн. Тюремн. Инспектора ттс. Вас. Вас. **Доброхотовъ**. Секретарь при Тюремномъ Инспекторѣ нч. Илья Ильичъ **Юркевичъ** (и д.) Дѣлопроизводители: нс. Ник. Ал-др. **Луговской**, нс. Ник. Ив. **Сусловъ**, нс. Ник. Ник. **Бекетовъ**. Помощ. Дѣлопр.: кск. Ант. Ал-др. **Потѣхинъ**, ттс. Анат. Фед. **Миропольскій** и кск. Вас. Ал-др. **Паршинъ**.

**Врачебное Отдѣленіе:**—Врачебный Инспекторъ (вакансія). Помощники его: сс. Ал-сѣй Вас. **Мельниковъ**, нс. Никит. Дм. **Агѣевъ**. Дѣлопроизводители: кск. Пет. Пав. **Шалабановъ**, нс. Ант. Викент. **Чернявскій**, клр. Вас. Пав. **Баховъ**. Помощ. дѣлопр.: нс. Ник. Пет. **Пермяковъ**, нч. Ив. Ив. **Архиповъ** и гс. Мат. Никол. **Шалыгинъ**.

**Ветеринарное Отдѣленіе:**—Губернскій Ветеринарный Инспекторъ сс. Карлъ Ив. **Штернманъ**. Помощникъ его сс. Вик. Карл. **Кнохенстьернъ**.

**Межевое Отдѣленіе:**—(въдом. Мин. Юст.). Губернскій Землемѣръ кс. Прок. Онис. **Оныкіенко**. Помощ. его кс. Ал-сѣй Іосиф. **Озерскій**. Уѣздные землемѣры: ка. Сем. Ал-сѣевъ **Щербаковъ**, кск. Діом. Як. **Мамонтовъ** и нч. Вл. Алдр. **Башуровъ**. Дѣлопр.: ка. Ин. Як. **Мироновъ**.

**Строительное Отдѣленіе:**—Губернскій Инженеръ, сс. Серг. Ив. **Бѣлынецкій**. Губернскій Архитекторъ, кс. Влад. Алдр. **Соколовскій**. Младшій инженеръ, гс. Дмит. Ефим. **Жилинъ**. Дѣлопроизводитель нс. Ал-сѣй Алдр. **Энгельбрехтъ**.

**Бухгалтерская часть:**—Бухгалтеръ нс. Ал-сѣй Семен. **Ивановскій**. Помощникъ его нч. Инн. Март. **Хаймовичъ**.

**Журнальная часть:**—Журналистъ кск. Петръ Вик. **Любецкій**. Помощ. его ттс. Серг. Иван. **Любимовъ** и ттс. Дм. Тим. **Потылицынъ**.

**Экзекуторская и казначейская часть:**—Экзекуторъ и казначей, ттс. Алдр. Георг. **Санинъ**.

**Губернскій архивъ:**—Архивариусъ ка. Никол. Ив. **Любимовъ**. Помощ. его ттс. Ал-сѣй Алдр. **Елисѣевъ**.

**Губернская Типографія:**—Ид. Смотрителя нч. Вас. Ив. **Щипановъ**.

## Уѣздныя учрежденія по крестьянскимъ дѣламъ.

### Съѣзды Крестьянскихъ Начальниковъ:

#### Красноярскъ.

**Предсѣдатель съѣзда**, крестьянскій начальникъ 2 уч. ка. Ив. Ферд. **Квасницкій**; члены—крестьянскіе начальники 1, 3 и 4 уч. переселенческой чиновникъ Манскаго подрайона, уѣздный исправникъ по всѣмъ дѣламъ, податной инспекторъ по податнымъ дѣламъ, о ленежныхъ повинностяхъ и по передѣламъ земель; секретарь съѣзда нч. Мих. Никл. **Новоселовъ**.

**Крестьянскіе начальники въ уѣздѣ:** 1 уч. сс. Вас. Никан. **Милорадовскій** (г. Красноярскъ). 2 уч. ка. Ив. Ферд. **Квасницкій** (г. Красноярскъ); 3 уч. сс. Ал-ръ Павл. **Образцовъ** (с. Сухобузимское); 4 уч. ка. Ал-др. Андр. **Чоловскій** (с. Б.-Муртинское) и 5 уч. пересел. чиновн. на правахъ крест. нач-ка сс. Митр. Андр. **Плетневъ**, (г. Красноярскъ).

### М и н у с и н с к ъ.

*Предсѣдатель сѣзда*, крест. начал. 3 уч. ка. Ал-др. Бор. Савенко; члены—крестьянскіе начальники 1, 2, 4, 5 и 6 уч., переселенч. чинов. Сѣверо-Минусунскаго подрайона; уѣздный исправникъ по всѣмъ дѣламъ, податной инспекторъ по податнымъ дѣламъ, о денежныхъ повинностяхъ и по передѣламъ земель; секретарь сѣзда гс. Протасій Сем. **Каргаполовъ**.

*Крестьянскіе начальники въ уѣздѣ*: 1 уч. нс. Вас. Евст. **Купчиновъ** (с. Новоселовское); 2 уч. гс. Андр. Петр. **Іоакиманскій** (с. Курагинское); 3 уч. ка. Ал-дръ Бор. Савенко (г. Минусинскъ); 4 уч. кс. Ал-дръ Павл. **Гаховичъ** (с. Каратузское); 5 уч. сс. Андр. Целест. **Садовскій** (с. Ермаковское); 6 уч. нч. Эрастъ Вас. Боровскій (с. Бейское); перес. чин. на правахъ крест. нач. гс. Фед. Ив. **Вознесенскій** (с. Абаканское).

### Е н и с е й с к ъ.

*Предсѣдатель сѣзда*, крестьянскій начальникъ 2 уч. ттс. Ал-др. Алдр. **Платоновъ**; члены—крест. начальники 1 и 3 уч., переселенческой чиновникъ Кемско-Ангарскаго подрайона, уѣздный исправникъ по всѣмъ дѣламъ, податной инспекторъ по дѣламъ податнымъ, о денежныхъ повинностяхъ и по передѣламъ земель; секретарь сѣзда гс. Федр. Іонов. **Кобычевъ**.

*Крестьянскіе начальники въ уѣздѣ*: 1 уч. сс. Самуиль Конст. Буданцевъ (г. Енисейскъ); 2 уч. ттс. Ал-др. Алдр. **Платоновъ** (г. Енисейскъ); 3 уч. пр. зап. Витал. Ив. **Максимовъ** (с. Рыбное на Ангарѣ); 4 уч. пересел. чиновн. на правахъ крест. нач. клр. Ив. Ив. Сланскій. (с. Казачинское).

### К а н с к ъ.

*Предсѣдатель сѣзда*, крестьянскій начальникъ 3 уч. сс. Ал-др. Вас. **Востоковъ** (г. Канскъ); члены: крестьянскіе начальники 1, 2 и 4 уч., переселенческіе чиновники: Имбежскаго, Тасѣевскаго, Почето-Абанскаго и Пойменскаго подрайоновъ, уѣздный исправникъ по всѣмъ дѣламъ, податной инспекторъ по дѣламъ податнымъ, о денежныхъ повинностяхъ и по передѣламъ земель; Секретарь сѣзда нч. Конст. Степ. **Самусевъ**.

*Крестьянскіе Начальники въ уѣздѣ*: 1 уч. ттс. Іос. Львов. **Глинка** (с. Уярское), 2 уч. нс. Серг. Мих. **Алиповъ** (г. Канскъ); 3 уч. сс. Алдр. Вас. **Востоковъ** (г. Канскъ); 4 уч. нс. Мих. Андр. **Ващенко** (с. Рождественское); 5 уч. переселен. чиновн. на правахъ крест. нач-ка ттс. Серг. Алк-ѣв. **Нестеровскій** (с. Устьянское); 6 уч. пер. чин. нч. Викт. Вас. **Абакумовъ** (с. Ирбейское); 7 уч. пер. чин. кс. Евг. Никл. **Захаровъ** (с. Тасѣевское); 8 уч. пер. чин. клр. Георг. Алдр. **Милорадовичъ** (с. Абанъ); 9 уч. пер. чин. нс. Мих. Федр. **Лукияновъ** (с. Рыбинское); 10 уч. (вакансія) (с. Тинское).

### А ч и н с к ъ.

*Предсѣдатель сѣзда*, крестьянскій начальникъ 1 уч. нс. Конст. Тимоф. **Чельный**, члены—крестьянскіе начальники 2, 3 и 4 уч. переселенческой чиновникъ Южно-Ачинскаго подрайона, уѣздный исправникъ по всѣмъ дѣламъ и податной инспекторъ по дѣламъ податнымъ, о денежныхъ повинностяхъ и по передѣламъ земель; секретарь сѣзда (и д.) клр. Кон. Ник. **Михайловъ**.

*Крестьянскіе Начальники въ уѣздѣ*: 1 уч. нс. Кон. Тимоф. **Чельный** (г. Ачинскъ); 2 уч. гс. Петръ Ник. **Богословскій** (с. Назаровское); 3 уч. гс. Конст. Тим. **Сайлотовъ** (с. Ужуръ); 4 уч. нч. Як. Алдр. **Рѣшителько** (с. Балахтинское); 5 уч. переселенческой чиновникъ на правахъ крест. нач-ка гс. Форт. Лук. **Сулимовскій** (г. Ачинскъ).

## Уѣздныя учрежденія по воинской повинности.

Въ Красноярскомъ, Минусинскомъ, Енисейскомъ, Канскомъ и Ачинскомъ уѣздахъ:

*Уѣздныя по воинской повинности Присутствія:*

Предсѣдатель—уѣздный исправникъ; члены: крестьянскій начальникъ по назначенію губернатора, членъ отъ военнаго вѣдомства и городской голова; во время набора: предсѣдатель—уѣздный исправникъ, члены въ уѣздѣ: крестьянскіе начальники по назначенію губернатора, военный приѣмщикъ, военный врачъ (гдѣ назначень); кромѣ того, въ городѣ: городской голова, городской врачъ, одинъ изъ членовъ городской полиціи; въ уѣздѣ—волостные старшины и сельскіе врачи по своимъ участкамъ. Секретари: Красноярскаго уѣзднаго по воинской повинности присутствія—клр. Мих. Григ. **Межовъ**; Минусинскаго—ттс. Стан. Дон. **Ромуль**; Енисейскаго—ка. Пав. Карп. **Чертищевъ**; Канскаго—нч. Степ. Вас. **Кругловъ**; Ачинскаго—нч. Ив. Фед. **Николаевъ**.

## Полицейскія учрежденія.

*Красноярское городское полицейское управленіе.*

(г. Красноярскъ).

*Полиціймейстеръ*, ттс. Вас. Калинн. **Шемякинъ**, помощ. полиц. кск. Ник. Вас. **Палъевъ**, секретарь кск. Вацл. Альфонс. **Кавецкій**, столоначальники: Ин. Серг. **Голыхъ**, (по вольн. найму), Милошъ Кондр. **Зелинскій** (по вольн. найму), ка. Ник. Алдр. **Кульченко** (по вольн. найму), архив. и журн. нч. Иннок. Март. **Степановъ**; завѣдывающій центральнымъ адреснымъ столомъ нч. Францъ Антон. **Линскій** (по вольн. найму).

*Приставъ 1-й части*: (вакансія); помощники пристава: кск. Вален. Алдр. **Алексѣевъ**, нч. Конст. Лукичъ **Гаевскій**, нч. Григ. Федор. **Николаевъ**.

*Приставъ 2-й части*: (вакансія); помощники пристава: кск. Конст. Мих. **Брусилевскій**, нч. Фед. Иван. **Тышкевичъ**, нч. Іосиф. Иван. **Невъровскій**; помощ. прист., завѣдующій Никол. слободой нч. Сем. Ив. **Рымаревъ**, помощ. пристава по городскимъ дѣламъ гс. Станисл. Никод. **Сегень**, городской врачъ кс. Ин. Ив. **Кусковъ**.

*Начальникъ Красноярскаго сыскнаго отдѣленія*: ка. Христоф. Иван. **Штейнертъ**; полицейскіе надзиратели: нч. Ник. Вас. **Егоровъ**, нч. Васил. Филипп. **Ковалевъ**.

*Красноярское уѣздное полицейское управленіе.*

*Уѣздный исправникъ* кс. Сем. Георг. **Бадуровъ**, помощ. исправника ттс. Ив. Ив. **Сосновскій**, секретарь нч. Папа Конст. **Булмасовъ**, столоначальники: клр. Никол. Алдр. **Троицкій**, гс. Вячесл. Мих. **Колесниковъ**, регистр. и архивар. (вакансія).

*Становые пристава*: 1-го стана клр. Алдр. Мих. **Вологдинъ** (дер. Емельянова); 2-го ст. кск. Меф. Алекс. **Бобровъ** (с. Вознесенское); 3-го ст. нч. Ив. Іоак. **Базилевичъ** (с. Сухобузимское); 4-го ст. нч. Петръ Ник. **Чашихинъ** (с. Еловское).

*Минусинское уѣздное полицейское управленіе.*

(г. Минусинскъ).

*Уѣздный исправникъ* ка. Анат. Евген. баронъ **Людинкгаузенъ-Вольфъ** (и. д.); помощ. исправника ттс. Пав. Исид. **Ситниковъ**, секретарь гс. Ив. Ив. **Горошниковъ**; столоначальники: нч. Никл. Никл. **Головинъ**, нч. Сем. Архип. **Москвинъ**, нч. Матв. Алдр. **Кирѣевъ**, журналистъ и архив. нч. Ив. Ив. **Ивановъ**.

*Полиція въ г. Минусинскѣ.*

Полиц. надзиратель 1-го уч. гс. Петръ Дм. **Піягинъ**; 2-го уч. клр. Влад. Сысоев. **Сысоевъ**; по городскимъ дѣламъ нч. Афанс. Іосиф. **Черкасовъ** (и. д.).

*Становые пристава:* 1-го стана, кск. Герас. Петр. **Мельниковъ** (с. Новоселовское); 2-го ст. кск. Карл. Ив. **Зудинъ** (с. Бейское); 3-го ст. клр. Зинов. Алекс. **Тетюхинъ** (с. Ермаковское); 4-го ст. кск. Татіонъ Мих. **Ржепецкій** (с. Курагинское); 5-го ст. гс. Жано-Георг. Як. **Блуше** (с. Абаканское).

*Енисейское уѣздное полицейское управленіе.*

(г. Енисейскъ).

*Уѣздный исправникъ*, ка. Ив. Алдр. **Баховъ**, помощ. исправ. кск. Вас. Ефим. **Кошелевъ**, секретарь клр. Иванъ Алекс. **Ляпидусъ**; столоначальники: нч. Фед. Марк. **Руденко**, (вакансія), нч. Вас. Ив. **Кудрявцевъ**, журналистъ и арх. нч. Фатахатдинъ Хайретдиновъ **Мутолаповъ**.

*Полиція въ г. Енисейскѣ.*

Полицейскій приставъ — клр. Ник. Конст. **Литвинцевъ**, помощники пристава: нч. Серг. Констан. **Ващенко** (вр. и. об.), нч. Степ. Кузьмичъ **Степановъ** (вр. и. об.).

*Становые пристава:* 1-го стана, нч. Ник. Никол. **Колчигинъ** (с. Казачинское); 2-го ст. нч. Іосифъ Ив. **Букинъ** (с. Анциферовское); 3-го ст. гс. Алдр. Эдуар. **Саулевичъ** (с. Богучанское); 4-го ст. нч. Валеріанъ Вас. **Илларіоновъ-Нечаевъ** (с. Бѣльское).

*Канское уѣздное полицейское управленіе.*

(г. Канскъ).

*Уѣздный исправникъ* кс. Венед. Андр. **Башмашниковъ**, помощ. исправ., нч. Алдр. Петр. **Ивановъ**, и. д. секретаря, нч. Иванъ Саввичъ **Гузъ**; столоначальники: нч. Ив. Ник. **Фризицій**; Алдр. Прокоп. **Карауловъ** (и. д.), (вакансія), журн. и архив. Петр. Вас. **Воиновъ** (и. д.).

*Полиція въ г. Канскѣ.*

Полицейскіе надзиратели: 1 уч. клр. Ив. Фок. **Ивановъ**, 2 уч. нч. Карлъ Юрьев. **Крастинъ**; нч. Ив. Юрьевичъ **Кажокъ** (и. об.); нч. Игн. Кирилл. **Григорьевъ** (исп. об.).

*Становые пристава:* 1-го стана, клр. Мих. Ин. **Широковъ** (с. Рыбинское); 2-го ст. клр. Пав. Ив. **Волосниковъ** (с. Уринское); 3 ст. гс. Порф. Алдр. **Вендель** (с. Абанъ); 4-го ст. нч. Отто Алек. **Гравитъ** (с. Иланское).

*Ачинское уѣздное полицейское управленіе.*

(г. Ачинскъ).

*Уѣздный исправникъ* ка. Влад. Григор. **Герасимовъ**, помощ. исправ. ка. Іосиф. Яцковичъ **Остроухъ**, секретарь нч. Вас. Герас. **Кибицкій**; Столоначальники: гс. Пав. Серг. **Трифоновъ**, нч. Гавр. Георг. **Корзиловъ**; (вакансія), журналистъ и арх., нч. Мих. Андр. **Гордо**.

*Полиція въ г. Ачинскѣ:* Полицейскіе надзиратели: 1 уч. нч. Фед. Ант. **Булдаковъ**, 2 уч. нч. Алексѣй Григор. **Вырвичъ**.

*Становые пристава:* 1 стана ттс. Алдр. Ив. **Цыренщиковъ** (г. Ачинскъ), 2 ст. гс. Семень Кирилл. **Авраменко** (с. Назаровское); 3 ст. ттс. Алдр. Ив. **Тольскій** (с. Ужурское); 4 ст. нч. Алдр. Леонтьев. **Френкель** (с. Балахтинское).

### *Туруханское отдѣльное приставство.*

(с. Монастырское).

Туруханскій отд. приставъ кск. Ив. Игн. **Кибировъ**; Помощ-ки пристава: кск. Як. Федор. **Кокоринъ** и клр. Ив. Макс. **Новицкій**. Смотрители магазиновъ: Верхне-Имбацкаго уч. нч. Мих. Алдр. **Филипповъ**, Дудинскаго нч. Никл. Ив. **Арлянскій**.

### *Урянхайскій край.*

Комиссаръ по дѣламъ Урянхайскаго края сс. Викт. Ювент. **Григорьевъ** при немъ секретарь Яковъ Ив. **Мальцевъ**.

### *Управленіе Усинскаго пограничнаго округа.*

(с. Верхне-Усинское).

Пограничный Начальникъ, капитанъ Алдр. Христоф. **Чакировъ**; помощ. его нс. Афан. Петр. **Нечаевъ**.

### **Торхые исправхики.**

*Красноярско-Ханскій торный округъ:* кск. Григ. Петр. **Амбразевичъ** (г. Красноярскъ).

*Сѣверно-Енисейскій торный округъ:* кс. Никл. Ант. **Пржелясковскій** (г. Енисейскъ).

*Южно-Енисейскій торный округъ:* клр. Конст. Юсиф. **Брингельдтъ** (Стефановскій пр. по р. Шаулкону).

*Минусинскій торный округъ:* сс. Евг. Оттокар. **Радецкій** (г. Минусинскъ).

*Ачинскій торный округъ:* кс. Еф. Мих. **Григоро-Швили** (с. Покровское, тоже улусъ Чебаки).

### **Городскія общественныя учрежденія.**

#### *Красноярская городская Дума.*

(г. Красноярскъ).

*Предсѣдатель*—городской голова пот. поч. граж. Ст. Ив. **Погылицынъ**.

*Гласные:* чиновникъ Леондъ Георг. **Афанасьевъ**, кс. Конст. Ив. **Ауэрбахъ**, красн. мѣщ. Ив. Никл. **Башмановъ**, учит. Веніам. Алдр. **Бобровъ**, чиновн. Ал-дръ Степ. **Богдоновъ**, воен. врачъ Гавр. Ив. **Бѣлянинъ**, крест. Пав. Викт. **Веселковъ**, сс. Валер. Тих. **Волковъ**, пот. поч. гражд. Никл. Никл. **Гадаловъ**, п. поч. гражд. Петр. Ив. **Гадаловъ**, ковровск. мѣщ. Вас. Вас. **Гадаловъ**, учит. Анд. **Громчевскій**, крест. Мих. Троф. **Горошковъ**, крест. Петръ Вас. **Докучаевъ**, крест. Ефим. Ал-ѣев. **Жоголевъ**, красн. мѣщ. Егоръ Троф. **Замятинъ**, учит. гимн. Ал-дръ Алдр. **Ивановъ**, красн. мѣщ. Алдр. Никл. **Ивановъ**, красн. 2-й г. куп. Алдр. Гавр. **Калугинъ**, мѣщ. Ив. Ив. **Креницкій**, крест. Никл. Адриан. **Конунниковъ**, красн. 2-й г. куп. Феоф.



Анис. **Кондратьевъ**, пот. поч. гр. Вас. Ив. **Корнаковъ**, сс. Влад. Мих. **Крутовскій**, прис. пов. Алдр. Петр. **Кузнецовъ**, красн. 2-й г. куп. Сем. Ал-ѣв. **Кузнецовъ**, нс. Евламп. Ив. **Лебедевъ**, крест. Федор Герас. **Лукинъ**, пом. провиз. Петръ Ильичъ **Ляпуновъ**, мѣщ. Ал-сѣй Вас. **Ляпустинъ**, мѣщ. Гавр. Сем. **Любенецкій**, крест. Ив. Мих. **Ляпуновъ**, отст. ген.-маіоръ Мих. Павл. **Михайловъ**, инженеръ Конст. Дм. **Нечаевъ**, крест. Андр. Ефим. **Нефедовъ**, чиновн. Георг. Павл. **Полонскій**, ветер. врачъ Вас. Ив. **Пальмицъ**, красн. 2-й г. куп. Дм. Федор. **Раззореновъ**, красн. 2-й г. куп. Ив. Триф. **Савельевъ**, мѣщ. Серг. Мих. **Севастьяновъ**, куп. Ал-ѣй Алдр. **Смирновъ**, учит. гимн. кс. Всев. Афан. **Смирневъ**, куп. Федор. Триф. **Савельевъ**, крест. Яковъ Иллар. **Смолехо**, ка. Никл. Алдр. **Ставровскій**, куп. Алдр. Вас. **Тельгинъ**, мѣщ. Степ. Степ. **Тропинъ**, крест. Алдр. Петр. **Трофимовъ**, куп. Конст. Созонт. **Тельгинъ**, учит. Ив. Степ. **Терентьевъ**, чиновн. Левъ Павл. **Терскихъ**, сс. Петр. Семен. **Троицкій**, сс. Никл. Алдр. **Фонъ-Эзерскій**, архит. Леонидъ Алдр. **Чернышевъ**, сс. Никл. Алдр. **Шепетковскій**, куп. Петръ Ефим. **Шмандинъ**, пот. поч. гражд. Ал-ѣй Геннад. **Юдинъ**, депутатъ отъ духовнаго вѣдомства от. Никл. **Климовскій**.

58

### Красноярская городская Управа.

Городской голова пот. поч. гр. Степ. Ив. **Потылицынъ**. Заступающій его мѣсто—вакансія.

Члены Управы: Алдр. Мих. **Вѣтровъ**, г.с. Алдр. Вас. **Рѣчкуновъ**, городской секретарь Мак. Макар. **Кушнеревскій**; помощникъ секретаря Иннок. Иллар. **Кононовъ**; городской казначей Вас. Вас. **Сидоровъ**; городской архитекторъ Серг. Георг. **Дриженко**; техникъ Ив. Дм. **Обносовъ**; бухгалтеръ Галакт. Ив. **Утюпинъ**; его помощникъ Валентинъ Серг. **Прокопьевъ**.

*1-е распорядительное отдѣленіе:* Дѣлопроизводитель Евг. Троф. **Архиповъ**; помощники: Елеаз. Ром. **Зайцевъ**, Конст. Фелик. **Либишевскій**, Фед. Ив. **Ивановъ**, Влад. Ив. **Липняговъ**, Гавр. Вас. **Калининъ**.

*II-е хозяйственное отдѣленіе:* Дѣлопроизводитель Никл. Леонт. **Косачинскій**; помощники: Вас. Вас. **Быковскій**, Левъ Нахим. **Августиновъ**, Алдр. Конст. **Дингильштедтъ**.

*III-е налоговое отдѣленіе:* Дѣлопроизводитель Макс. Федр. **Казанцевъ**; помощники: Всев. Никит. **Скѣрняковъ**, Влад. Вас. **Воробьевъ**, Никл. Ив. **Анашкинъ**; землемѣръ Ал. Юс. **Озерскій**; матеріальный Петръ Степ. **Кочкинъ**, его помощникъ Конст. Никл. **Фонъ-Эзерскій**; городской контролеръ Веніам. Никл. **Сушновъ**; комиссары: Исаакъ Петр. **Баховъ**, Як. Фед. **Тимофеевъ**, Влад. Степ. **Рѣшинъ**; торговый депутатъ Як. Ив. **Песеговъ**; смотритель базаровъ Геннад. Ив. **Калининъ**; смотритель воинскихъ зданій Петръ Степ. **Севастьяновъ**; ветеринарный врачъ Сигизм. Викент. **Липпенкевичъ**; санитарный врачъ Никл. Алдр. **Гланцъ**; врачъ, завѣдывающій медико-статистическимъ бюро Никл. Мих. **Знаменскій**; дезинфекторъ Ив. Тим. **Селезневъ**; базарный сборщикъ Вас. Анис. **Калининъ**; городской юрисконсультъ Конст. Никл. **Сиромятниковъ**; завѣдывающій юрисконсультскимъ столомъ Алдр. Конст. **Пайкесъ**.

*Сиротскій Судъ:* Предсѣдатель Сиротскаго Суда Ив. Мих. **Ляпуновъ**, секретарь Сиротскаго Суда Евг. Тар. **Башуровъ**.

*Водопроводно-электрическая станція:* завѣдующій ст. инженеръ Болесл. Юліан. **Геценъ**, его помощникъ Ив. Вас. **Козыревъ**, завѣдывающій техническимъ отдѣломъ Никл. Леонид. **Мещеряковъ**, бухгалтеръ Георг. Вас. **Григорьевъ**, его помощникъ Степ. Алдр. **Феоктистовъ**, контролеръ по счетчикамъ и водсмѣрамъ Петръ Карл. **Шмидтъ**.

*Городской ломбардъ:* распорядитель Федр. Никит. **Лешуковъ**, его товарищъ Сем. Андр. **Ляпуновъ**, бухгалтеръ Андр. Петр. **Бовшикъ**.

*Городской Общественный Банкъ:* Директоръ Петръ Алдр. **Кузнецовъ**; его товарищи: Кирп. Ив. **Эмихъ**, Ив. Яков. **Ошаровъ**, бухгалтеръ Валер. Петр. **Головъ**.

#### Комиссіи:

*Библиотечная:* Никита Дм. **Агѣевъ**, Алдр. Викт. **Даниловъ**, Влад. Мих. **Крутовскій**, Всев. Афан. **Смирновъ**, Алдр. Порф. **Оносовскій**.

*Базарная*—о планомѣрной застройкѣ торговыми рядами базарной площади: Степ. Ив. **Потылицынъ**, Мих. Троф. **Горошковъ**, Алдр. Никл. **Ивановъ**, Ив. Мих. **Ляпуновъ**, Влад. Мих. **Крутовскій**, Георг. Павл. **Полонскій**, Дм. Федор. **Раззореновъ**, Петр. Ефим. **Шмандинъ**, Серг. Георг. **Дриженко**.

*Беккеровская*—по изслѣдованію вопроса о приѣмкѣ отъ Беккера участка город. земли и по приобрѣтенію кирпичедѣлательнаго завода у Войсковой Строительн. Комиссіи: Конст. Ив. **Ауэрбахъ**, Адольфъ Богдан. **Клюге**, Ал-ѣй Вас. **Ляпустинъ**, Мих. Павл. **Михайловъ**, Андр. Ефим. **Нефедовъ**, Алдр. Вас. **Тельгинъ**.

*Водопроводно-электрическая:* предсѣдатель Вас. Ив. **Корнаковъ**, члены: Конст. Ив. **Ауэрбахъ**, Никл. Адриан. **Канунниковъ**, Ив. Мих. **Ляпуновъ**, Ал-ѣй Вас. **Ляпустинъ**, Конст. Дм. **Нечаевъ**, Алдр. Вас. **Тельгинъ**, Леонидъ Алдр. **Чернышевъ**, Петр. Ефим. **Шмандинъ**, Никл. Алдр. **Шепетковскій**, Мих. Павл. **Михайловъ**.

*Врачебно-санитарная:* предсѣдатель Влад. Мих. **Крутовскій**, члены: Никита Дм. **Агѣевъ**, Гавр. Ив. **Бѣлянинъ**, Никл. Конст. **Пулло**, кандидаты: Валер. Тих. **Волковъ**, Леонидъ Алдр. **Чернышевъ**, Андр. Іос. **Громчевскій**.

*Дамбовая*—по постройкѣ дамбы къ Татышеву острову—предсѣдатель Конст. Ив. **Ауэрбахъ**, члены: Гавр. Сем. **Любенецкій**, Георг. Павл. **Полонскій**, Всев. Афан. **Смирновъ**, Степ. Степ. **Тропинъ**, Кирил. Ив. **Эмихъ**.

*Земельная*—по разработкѣ вопроса объ арендѣ и отчужденіи въ собственность участковъ земли жителей Николаевской слободы и Попова Луга—предсѣдатель Петр. Сем. **Троицкій**, члены: Конст. Ив. **Ауэрбахъ**, Валер. Тих. **Волковъ**, Андр. Іос. **Громчевскій**, Адольфъ Богд. **Клюге**, Алдр. Петр. **Кузнецовъ**, Андр. Ефим. **Нефедовъ**, Всев. Афан. **Смирновъ**, Никл. Алдр. **Ставровскій**, Левъ Павл. **Терскихъ**, Алдр. Петр. **Трофимовъ**, Никл. Алдр. **Шепетковскій**.

*Ломбардная*—по разработкѣ вопроса о помѣщеніи для город. ломбарда члены: Конст. Ив. **Ауэрбахъ**, Никл. Никл. **Гадаловъ**, Алдр. Никл. **Ивановъ**, Сем. Ал-ѣев. **Кузнецовъ**, Конст. Дм. **Нечаевъ**, Алдр. Вас. **Тельгинъ**.

*Оцѣночная*—по оцѣнкѣ недвижимыхъ имуществъ: Афан. Ив. **Балашевъ**, М. А. **Воробьевъ**, Ф. А. **Вышинскій**, Мих. Троф. **Горошковъ**, Ив. Мих. **Ляпуновъ**, С. А. **Ляпуновъ**, А. Н. **Лямзинъ**, Алдр. Петр. **Трофимовъ**, Кирил. Ив. **Эмихъ**.

*По постройкѣ памятника Императору Александру II*—предсѣдатель: Петр. Сем. **Троицкій**, члены: Афан. Иван. **Балашевъ**, Всев. Афан. **Смирновъ**, Алдр. Вас. **Тельгинъ**.

*Противопожарная:* предсѣдатель Серг. Георг. **Дриженко**, члены: Ив. Никл. **Башмаковъ**, Мих. Троф. **Горошковъ**, Гавр. Сем. **Любенецкій**, Никл. Алдр. **Фонъ-Эзерскій**.

*Ревизіонная на 1911 годъ:* Леон. Георг. **Афанасьевъ**, Ив. Никл. **Башмаковъ**, Веніам. Андр. **Бобровъ**, Вас. Вас. **Гадаловъ**, Мих. Троф. **Горошковъ**, Федоръ Герас. **Лукинъ**, Всев. Афан. **Смирновъ**.

*Ревизіонная на 1912 годъ:* Конст. Ив. **Ауэрбахъ**, Валер. Тих. **Волковъ** Алдр. Андр. **Ивановъ**.

*Ревизионная на 1913 годъ:* председатель М. И. **Третьяковъ**, члены: Андр. Иос. **Громчевскій**, Мих. Сем. **Каргополовъ**, Сем. Ал-ѣев. **Кузнецовъ**, Петр. Ефим. **Шмандинъ**.

*Ревизионная на 1914 годъ:* председатель Андр. Иос. **Громчевскій**; члены: Никита Дм. **Агѣевъ**, Леон. Георг. **Афанасьевъ**, Мих. Троф. **Горошковъ**, Адольфъ Богд. **Клюге**, Конст. Дм. **Нечаевъ**, Петр. Ефим. **Шмандинъ**.

*Ревизионная отчета ломбарда за 1914 годъ:* Федоръ Герас. **Лукинъ**, Вас. Вас. **Гадаловъ**, Алдр. Никл. **Ивановъ**, Ив. Ив. **Креницкій**.

*Ревизионная по выдачѣ ссудъ изъ ремесленнаго капитала:* члены: К. Л. **Виноградовъ**, Е. В. **Коломейцевъ**, И. И. **Солуяновъ**, кандидаты: Г. И. **Филлиповъ**.

*Ремесленная I по выдачѣ ссудъ изъ ремесленнаго капитала:* председатель—Членъ Управы, члены: Гавр. Сем. **Любенецкій**, Алдр. Никл. **Ивановъ**, кандидаты: Афан. Ив. **Балашевъ**, Андр. Ефим. **Нефедовъ**.

*Ремесленная II по нормировкѣ труда въ ремесленныхъ заведеніяхъ:* представители города: Сем. Ал-ѣев. **Кузнецовъ**, Гавр. Сем. **Любенецкій**, Ив. Ив. **Креницкій**, Андр. Ефим. **Нефедовъ**, Яков. Иллар. **Смолехо**, кандидаты: Веніам. Андр. **Бобровъ**, Алдр. Петр. **Трофимовъ**.

*Садовая:* Ив. Никл. **Башмаковъ**, Ив. Ив. **Креницкій**, Федор. Никит. **Лешуковъ**, Зсев. Афан. **Смирновъ**, Кирил. Ив. **Эмихъ**.

*Смѣшанная:* по нормировкѣ труда служащихъ въ торговопромышлен. заведеніяхъ. председатель Андр. Иосиф. **Громчевскій**, члены: Конст. Ив. **Ауэрбахъ**, Пав. Викт. **Веселковъ**, Егор. Троф. **Замятинъ**, Мих. Павл. **Михайловъ**, Георг. Павл. **Полонскій**, кандидатъ—Никл. Алдр. **Фонъ-Эзерскій**.

*Техническая:* Конст. Ив. **Ауэрбахъ**, Ефим. Ал-ѣев. **Жоголевъ**, Алдр. Никл. **Ивановъ**, Гавр. Сем. **Любенецкій**, Ал-ѣй Вас. **Ляпустинъ**, Конст. Дм. **Нечаевъ**, Алдр. Вас. **Тельгинъ**, Леонидъ Алдр. **Чернышевъ**.

*Театральная:* председатель Городской Голова, товарищъ председателя Георг. Павл. **Полонскій**, члены: Леонидъ Георг. **Афанасьевъ**, Ефимъ Ал-ѣев. **Жоголевъ**, Ив. Ив. **Креницкій**, Ал-ѣй Алдр. **Смирновъ**, Никл. Алдр. **Ставровскій**.

*Училищная:* председатель Георг. Павл. **Полонскій**; члены: Алдр. Степ. **Богдановъ**, Андр. Иос. **Громчевскій**, Алдр. Андр. **Ивановъ**, Всев. Афан. **Смирновъ**, Степ. Степ. **Тропинъ**, Ал-ѣй Геннад. **Юдинъ**.

*Финансовая:* председатель Алдр. Петр. **Кузнецовъ**, члены: Петр. Ив. **Гадаловъ**, Петр. Вас. **Докучаевъ**, Ефим. Ал-ѣев. **Жоголевъ**, Никл. Адриан. **Канунниковъ**, Ив. Ив. **Креницкій**, Дм. Федор. **Раззореновъ**, Петр. Ефим. **Шмандинъ**.

*Штатная:* по пересмотру штатовъ служащихъ городского самсуправленія и выработкѣ пенсіоннаго устава, председатель Алдр. Петр. **Кузнецовъ**, Алдр. Георг. **Афанасьевъ**, Пав. Викт. **Веселковъ**, Петр. Ильичъ **Ляпуновъ**, Всев. Афан. **Смирновъ**, Леонидъ Алдр. **Чернышевъ**, Никол. Алдр. **Шепетковскій**, Петр. Ефим. **Шмандинъ**.

*Редакціонная:* по изданію „Вѣстника Красноярскаго Город. Общ. Управленія“ председатель—городской голова Степ. Ив. **Потылицынъ**, (онъ же и редакторъ); члены: Влад. Мих. **Крутовскій**, Всев. Афан. **Смирновъ**, Мих. Павл. **Михайловъ**, Георг. Павл. **Полонскій**, Петръ Сем. **Троицкій**, Пав. Викт. **Веселковъ**, Алдр. Петр. **Кузнецовъ**, секретарь В. Н. **Николаевъ**.

*Коммиссія по обследованію бездомныхъ дѣтей города Красноярска:* председатель—отст. ген.-маіоръ Мих. Павл. **Михайловъ**, члены: Пав. Викт. **Веселковъ**, Дм. Федр. **Раззореновъ**, Ефимъ Ал-ѣев. **Жоголевъ**, Петръ Ильичъ **Ляпуновъ**.

*Коммиссія по постройкѣ зданія для реальнаго училища:* мѣщ. Алдр. Никл. **Ивановъ**, куп. Алдр. Вас. **Тельгинъ**, архит. Леонидъ Алдр. **Чернышевъ**,

Влад. Мих. **Крутовскій**, Всев. Афан. **Смирновъ**, прис. пов. Алдр. Петр. **Кузнецовъ**, Петр. Сем. **Троицкій**, Андр. Іос. **Громчевскій**, Алдр. Петр. **Трофимовъ**.

*Гисовальная школа*: председатель—пот. поч. гражд. Петръ Ив. **Гадаловъ**; члены: препод. гимн. Алдр. Андр. **Ивановъ**, Алдр. Порф. **Оносовскій**, архит. Леонидъ Алдр. **Чернышевъ**, Никл. Алдр. **Ставровскій**, Андр. Іос. **Громчевскій**.

*Дирекція народнаго дома—театра*: председатель—городской голова Степ. Ив. **Потылицынъ**; члены: Ефимъ Ал-ѣев. **Жоголевъ**, Вас. Ив. **Корнаковъ**, Геор. Пав. **Полонскій**, Ал-ѣй Алдр. **Смирновъ**, Никл. Алдр. **Ставровскій**, Ив. Ив. **Криницкій**, кандидатъ—Ив. Никл. **Башмаковъ**.

*Городская скотобойня*: Ветер. врачъ Сигизм. Викент. **Липенкевичъ**, врем. зав. ветер. врачъ Никл. Прок. **Солдатовъ**.

*Городская ветеринарно-смотровая станція*: ветер. врачъ Сигиз. Викент. **Липенкевичъ**, фельдш. Федор. Сем. **Носовъ**, смотритель Ник. Фед. **Родионовъ**.

*1-ая городская лѣчебница*: врачъ, завѣд. лѣчебницей Влад. Мих. **Крутовскій**, врачъ—Яковъ Льв. **Гинцбургъ**, зубн. врачъ—Солом. Солом. **Франкфуртъ**.

*2-ая городская лѣчебница*: врачъ, завѣд. лѣчебницей Ромуальдъ Генр. **Домбровскій**, врем. завѣд. врачъ—Никл. Мих. **Знаменскій**.

*3-я городская лѣчебница*: врачъ, врем. завѣд. лѣчебницей Елис. Степ. **Потылицына—Нестерова**.

*Родильное отдѣленіе*: врачъ, завѣд. отдѣленіемъ Яковъ Льв. **Гинцбургъ**.

*Временная заразная дѣтская больница*: врачъ, завѣд. больницей Маркъ Прок. **Прейсъ**.

*Попечительный совѣтъ богадѣльни имени Т. И. Щеголевой*: председатель—городской голова Степ. Ив. **Потылицынъ**; члены: Феоф. Анис. **Кондратьевъ**, Петръ Ив. **Андреевъ**, Кирил. Ив. **Эмихъ**, Дм. Федор. **Раззороновъ**.

*Попечительный совѣтъ сиропитательнаго дома Т. И. Щеголевой*: председательница—Анна Ив. **Троицкая**, товарищъ ея—Антонина Никандровн. **Эмихъ**, казначей Конст. Ив. **Ауэрбахъ**, дѣлопроизводитель—Инн. Яковл. **Мироновъ**; члены: Над. Алдр. **Кузнецова**, Софія Андр. **Озерская**.

*Попечительный совѣтъ ремесленнаго училища Т. И. Щеголевой*: председатель—городской голова Степ. Ив. **Потылицынъ**; члены: Алдр. Вас. **Тельгинъ**, Леонидъ Алдр. **Чернышевъ**, Конст. Ив. **Ауэрбахъ**.

*Общество взаимнаго страхованія отъ огня*. Председатель правленія Пет. Сем. **Троицкій**, члены: Вас. Вас. **Сидоровъ**, Аф. Ив. **Балашовъ**, Матв. Ив. **Третьяковъ**.

*Наблюдательный комитетъ*. предс. Пав. Вас. **Красиковъ**; члены: поч. гр. **Васильевъ**, Ин. Ив. **Кусковъ**, Алдр. Вас. **Рѣчкуновъ**, Алдр. Вас. **Тельгинъ**, Феоф. Анис. **Кондратьевъ**; бухгалтеръ Пав. Викт. **Веселковъ**.

*Купеческое общество*. Купеческій староста (вакансія), товарищъ купеч. стар. Дм. Фед. **Раззороновъ**, казначей Алдр. Гавр. **Калугинъ**.

*Мѣщанская управа*. Мѣщанскій староста Пет. Степ. **Тюренинъ**; члены управы: Ив. Ив. **Бѣляевскій**, Ал-ѣй Ал-ѣев. **Межевой**, письмоводитель Фома Яков. **Кирилловъ**.

### *Благотворительныя учрежденія въ г. Красноярскъ.*

Енисейское Губернское Отдѣленіе Высочайше учрежденнаго подѣ Августѣйшимъ Ея Императорскаго Величества Государыни Императрицы Александры Теодоровны покровительствомъ Комитета Ея Императорскаго Высочества Великой Княгини Елисаветы Теодоровны по оказанію благотворительной помощи семьямъ лицъ, призванныхъ на войну:

Председатель—Преосвященнѣйшій Никонъ, Епископъ Енисейскій и Красноярскій; товарищъ председателя—председатель красноярскаго окруж-

наго суда, дсс. Борисъ Ив. **Кгаевскій**, члены: Енисейскій Вице-Губернаторъ кс. Бор. Вас. **Писаренковъ**, управляющій енисейскою казенною палатою, сс. Яковъ Павл. **Эйлеръ**, красноярскій городской голова пот. поч. гр. Степ. Ив. **Потылицынъ**, представитель духовнаго вѣдомства, ректоръ красноярской духовной семинаріи о. архимандритъ **Кирилль**, красноярскій уѣздный воинскій начальникъ, подполковникъ А. Я. **Калинниковъ**, начальникъ управленія земледѣлія и государственныхъ имуществъ Енисейской губерніи, кс. Серг. Никл. **Велецкій**, прокуроръ красноярскаго окружнаго суда, кс. Вас. Степ. **Ивановъ**, непремѣнный членъ Енисейскаго Губернскаго Управленія, по воинскимъ дѣламъ нс. Павл. Никл. **Варушкинъ**, и. д. предсѣдательствующаго красноярскаго уѣзднаго сѣзда крестьянскихъ начальниковъ, сс. Митроф. Андр. **Плетеневъ**, директоръ народныхъ училищъ Енисейской губ., сс. Никл. Павл. **Березовскій**, енисейскій епархіальный наблюдатель школъ, протоіерей о. Леонидъ **Смирновъ**, предсѣдательница красноярскаго дамскаго комитета Краснаго Креста, супруга дсс. Евг. Леонид. **Кгаевская**, предсѣдательница попечительнаго совѣта Синельниковскаго благотворительнаго общества въ г. Красноярскѣ, супруга врача Анна Алдр. **Кускова**, предсѣдатель красноярскаго городского попечительства, пот. поч. гражд. Вас. Ив. **Корнаковъ**, красноярскій полиціймейстеръ, ттс. Вас. Калин. **Шемякинъ**, предсѣдатель совѣта сѣзда золотопромышленниковъ, куп. Вас. Петр. **Усковъ**, старшій штатный контролеръ Енисейскаго акцизнаго управленія Ив. В. **Коженковъ**, (и. д. красноярскаго купеческаго старосты, куп. Дм. Федор. **Раззореновъ**, красноярскій мѣщанскій староста, мѣщ. Петр. Степ. **Тюренинъ**, начальникъ красноярскихъ главныхъ мастерскихъ Томской желѣзной дороги, кс. инженеръ-технологъ Ив. Вас. **Коваль** и помощникъ красноярскаго полиціймейстера кск. Никл. Вас. **Палѣевъ**.

*Енисейское Мѣстное Управленіе Россійскаю Общества Краснаю Креста.* Предсѣдатель (вакансія); товар. предсѣд. Вице-Губернаторъ кс. Бор. Вас. **Писаренковъ**; члены: Преосвященнѣйшій **Никонъ**, Епископъ Енисейскій и Красноярскій, предсѣд. Окр. Суда дсс. Борисъ Ив. **Кгаевскій**, предсѣдательница Красноярскаго дамскаго комитета Краснаго Креста Евгенія Леонидовн. **Кгаевская**, попечительница Общины сестеръ милосердія Краснаго Креста Вал. Виссар. **Писарекова**, прокуроръ Окр. Суда кс. Вас. Степ. **Ивановъ**, управл. Каз. Пал. сс. Як. Павл. **Эйлеръ**, ректоръ дух. сем. от. архимандритъ **Кирилль**, начальникъ управл. землед. и госуд. имущ. кс. Серг. Никл. **Велецкій**, его супруга Ядвига Іос. **Велецкая**, старш. сов. губ. упр. дсс. Никл. Вас. **Доброхотовъ**, нач. енис. губ. жандармск. управл. плк. Мих. Сем. **Байковъ**, его супруга Анаст. В. **Байкова**, городской голова пот. поч. гр. Степ. Ив. **Потылицынъ**, губ. инж. сс. Серг. Ив. **Бѣлынецкій**, губ. архит. кс. Влад. Алдр. **Соколовскій**, пом.-ки губ. врачевнаго инспектора сс. Ал-сѣй Вас. **Мельниковъ**, и нс. Никита Дм. **Агѣевъ**, врачи: Еф. Тимоф. **Колпакчи**, Ник. Конст. **Пулло**, супруга врача Авг. Фед. **Агѣева** и нс. Исай Іос. **Гефтеръ**, (онъ же исп. об. секретаря).

*Община сестеръ милосердія Краснаю Креста:* попечительница—супруга Вице-Губернатора Вал. Висс. **Писаренкова**, врачъ, завѣдующій амбулаторіей сс. Ал-ѣй Вас. **Мельниковъ**, старшая сестра Ольга Генр. **Розенталь**, казначей сс. Сер. Ив. **Бѣлынецкій**, и завѣд. хозяйств. ч. нс. Исай Іос. **Гефтеръ**.

*Красноярскій Дамскій Комитетъ при Мѣстномъ Управленіи Краснаю Креста.* Предсѣдательница супруга дсс. Евгенія Леонидовна **Кгаевская**, товар. предсѣд. Софія Андр. **Озерская**, секретаръ комитета кс. Серг. Алдр. **Осокинъ**, помощ. секрет. нч. Петръ Марков. **Руденко**; члены: Марія Тимофеевна **Прокпенко**, (она же казначей), Августа Федор. **Агѣева**, Любовь Андр. **Андреева**, Зоя Мих. **Бѣлынецкая**, Елена Самойл. **Гутьяръ**, Над. Вас. **Доброхотова**, Марія Гавр. **Іорданская**, Марія Евграф. **Леонтовичъ**, Екат. Антон. **Мышакова**,

Марія Федор. **Осокина**, Марія Валер. **Пржевусская**, Елис. Ал-ѣвна **Селенсъ**, Елизав. Никл. **Эйлеръ**.

*Красноярскій Отдѣлъ Сибирскаго Общества для помощи раненымъ воинамъ.* Предсѣдатель членъ Государственной Думы Степ. Вас. **Востротинъ**, товарищи предсѣдателя: Петръ Сем. **Троицкій** и присяжн. говѣрен. Петръ Ив. **Кусковъ**, казначей комитета присяжн. повѣрен. Борисъ Фавст. **Тарасовъ**, секретарь Пав. Викт. **Веселковъ**.

*Советъ Красноярскаго Ольшнскаго пріюта трудолюбія для дѣтей переселенцевъ, состоящ. подъ Августѣйшимъ покровительствомъ Ея Императорскаго Величества Государыни Императрицы Александры Теодоровны.* Предсѣдатель Ядвига Юс. **Велецкая**, товар. предс. Алдр. Роберт. **Мазингъ**, казначей совѣта Серг. Ив. **Бѣлынецкій**, секретарь Алдр. Мих. **Булычевъ**, члены: Ник. Вас. **Доброхотовъ**, Вѣра Никл. **Гадалова**. Над. Алдр. **Кузнецова**, Анна Андриач. **Тропина**, Григ. Прох. **Сибирцевъ**, Ал-ѣй Ив. **Чеканинскій**, попечительница Марія Людвиг. **Мазингъ**, начальница пріюта Нат. Мих. **Батманова**, помощница нач. Э. М. **Лыщинская**.

*Попечительный комитетъ Красноярскаго Синельниковскаго общества благодѣлителей и попеченія сиротъ.* Предсѣдательница комитета: Анна Ал-др. **Кускова**, секретарь—Ал-дръ Вас. **Рѣчкуновъ**, казначей Петръ Алдр. **Иорданскій**, члены: Викт. Севаст. **Кускова**, Марія Филип. **Березовская**, Евг. Григ. **Тѣлегина**, Ал-дра Іоак. **Жоголева**, Марія Гавр. **Иорданская**, Никл. Вас. **Пальевъ**, Евг. Никл. **Сыромятникова**.

### Минусинская Городская Дума.

(г. Минусинскъ).

*Предсѣдатель*—городской голова мѣщ. Пав. Алдр. **Баховъ**, помощникъ городского головы мѣщ. Вас. Влас. **Солдатовъ**, вр. и д. секретаря отставн. кс. Иннок. Мих. **Боровскій**; гласные: мѣщ. Вас. Влас. **Солдатовъ**, мѣщ. Сер. Феод. **Швецовъ**, чин. Никл. Ив. **Тропинъ**, крест. Дм. Серг. **Спорышевъ**, мѣщ. Вас. Яковл. **Шутовъ**, мѣщ. Алдр. Григ. **Мукосѣевъ**, мѣщ. Вяч. Петр. **Ерохинъ**, крест. Пав. Никл. **Пашенныхъ**, мѣщ. Ал. Зах. **Измѣстевъ**, мѣщ. Вас. Прок. **Пупковъ**, мѣщ. Як. Ив. **Шомесовъ**, мѣщ. Ив. Вас. **Швецовъ**, крест. Андр. Далм. **Полежаевъ**, мѣщ. Григ. Георг. **Фалковъ**, мѣщ. Ив. Тим. **Веселовъ**, мѣщ. Фед. Ал-ев. **Ходулинъ**, мѣщ. Ахмет. Габайдул. **Деушевъ**, крест. Тим. Ив. **Винокуровъ**, мѣщ. Ив. Ефим. **Ворожцевъ**, мѣщ. Никл. Артем. **Измѣстевъ**, мѣщ. Елиз. Дм. **Семенищевъ**, мѣщ. Филип. Конд. **Горшковъ**, мѣщ. Елис. Прок. **Лопатинъ**, мѣщ. Нилъ Пах. **Кузнецовъ**, крест. Лог. Ив. **Трухановъ**, крест. Никл. Пав. **Пашенныхъ**, крест. Софр. Степ. **Безруковъ**, ветеринарн. врачъ Никл. Алдр. **Толмачевъ**, мѣщ. Ант. Филип. **Лебедевъ**, мѣщ. Андр. Гавр. **Стародубцевъ**, крест. Никл. Никит. **Шватченко**, мѣщ. Пет. Андр. **Поповъ**, мѣщ. Алек. Ипат. **Семенищевъ**, крест. Петръ Кипр. **Лукіяновъ**, мѣщ. Игн. Ал-сев. **Черныхъ**, мѣщ. Евгр. Моис. **Огородниковъ**, мѣщ. Пет. Евг. **Солдатовъ**, мѣщ. Конст. Мих. **Ивановъ**, канц. служ. Анат. Степ. **Кочкинъ**.

*Городское Общественное Управленіе.* Предсѣдатель, городской голова мѣщ. Пав. Алдр. **Баховъ**, помощ. городского головы мѣщ. Вас. Влас. **Солдатовъ**, вр. и д. секретаря отставн. кс. Инн. Мих. **Боровскій**, завѣдующій кассою мѣщ. Филип. Кондр. **Горшковъ**, комиссаръ мѣщ. Як. Яковл. **Солдатовъ**, хозяйственный членъ мѣщ. Игн. Ал. **Черныхъ**, податной староста мѣщ. Кир. Андр. **Сивковъ**, базарный староста мѣщ. Феод. Кипр. **Лукіяновъ**, бухгалтеръ мѣщ. Вас. Март. **Кальницъ**, помощн. бухгалтера мѣщ. Влад. Серг. **Исаевъ**, дѣлопроизводители: мѣщ. Андр. Лавр. **Ульяновъ**, крест. Феод. Степ. **Ассѣевъ**, регистраторъ крест. Никл. Пав. **Непомнющій**.

*Сиротскій Судъ.* Предсѣдатель Суда—городской голова мѣщ. Пав. Алдр. **Баховъ**, члены суда: куп. Никл. Федр. **Шпаковскій**, мѣщ. Куз. Вас. **Поляковъ**, секретарь мѣщ. Матв. Илар. **Лалетинъ**.

*Городская лѣчебница.* Попечитель мѣщ. Вас. Влас. **Солдатовъ**, женщина врачъ А. М. **Сафьянова**, фельдшерица Екат. Федр. **Миретикова**, фельдшеръ Ив. Никл. **Рожанскій**, акушерка Екат. Львов. **Фаерманъ**.

*Городская амбулаторія.* Составъ служащихъ тотъ-же, что въ лѣчебницѣ.

*Городской Общественный Банкъ.* Директоръ Банка мѣщ. Никл. Мих. **Ивановъ**, товарищи директора: мѣщ. Ал. Мих. **Квашинъ**, отставной клр. Вас. Сем. **Безобразовъ**, бухгалтеръ мѣщ. Ив. Никл. **Леонтьевъ**, помощникъ бухгалтера мѣщ. Петръ Нилычъ **Кузнецовъ**.

*Общественная библіотека.* Библіотекаръ мѣщ. Пав. Мих. **Суриковъ**.

*Городской Мартьяновскій музей.* Завѣдующій музеемъ (вакансія), хранитель музея чин. Никл. Ив. **Тропинъ**.

*Комитетъ Городскою Мартьяновскаю музея.* Предсѣдатель комитета, Пав. Ал. **Баховъ**, члены: завѣдывающій музеемъ (вакансія), Никл. Ив. **Тропинъ** (хранитель), Ив. Як. **Чибизовъ**, Никл. Степ. **Волконскій**, Кап. Алдр. **Угринскій**, Пав. Георг. **Сафьяновъ**, Пет. Матв. **Троицкій**, Елена Конст. **Мартьянова**, Аристархъ Филип. **Персиковъ**, Алдр. Ив. **Пиньковъ**, Мих. Степ. **Меретиковъ**.

*Городская богадѣльня.* Предсѣдатель комитета городской голова Пав. Алдр. **Баховъ**, члены: мѣщ. Дм. Яковл. **Баскаковъ**, Елиз. Дм. **Семенищевъ**, Пет. Ив. **Мельниковъ**, Яковъ Ив. **Шомесовъ**, начальникъ городской пожарной команды Никл. Никл. **Родионовъ**.

*Городское добровольное пожарное общество.* Предсѣдатель правленія городской голова Пав. Алдр. **Баховъ**, члены: крест. Тим. Ив. **Винокуровъ**, мѣщ. Сатурн. Вас. **Молодчаниновъ**, мѣщ. Вяч. Петр. **Ерохинъ**, мѣщ. Алдр. Григ. **Мукосѣевъ**, чин. Никл. Ив. **Тропинъ**, мѣщ. Елисей Прок. **Лопатинъ**, мѣщ. Ив. Ив. **Лыткинъ**, начальникъ дружины мѣщ. Федось Прок. **Солдатовъ**, завѣдующій хозяйствомъ мѣщ. Вас. Прок. **Пупковъ**, дѣлопроизводитель мѣщ. Влад. Серг. **Исаевъ**.

### Канская Городская Дума.

(г. Канскъ).

Городской голова мѣщ. Тим. Дан. **Леоновъ**; члены: мѣщ. Ив. Ив. **Васильевъ**, мѣщ. Никиф. Мих. **Урусовъ**; секретарь крест. Пет. Григ. **Филиновъ**.

Гласные: куп. Алдр. Алдр. **Филимоновъ**, мѣщ. Дм. Ив. **Марценко**, мѣщ. Никл. Никл. **Жинкинъ**, мѣщ. Сем. Корн. **Чухломинъ**, мѣщ. Мих. Никл. **Жинкинъ**, чин. Гавр Федр. **Денисовъ**, мѣщ. Алдр. Ив. **Шараповъ**, мѣщ. Троф. Корн. **Чухломинъ** мѣщ. Ал. ѿ Гавр. **Васильевъ**, куп. Вас. Афан. **Кафтанчиковъ**, лич. поч. гражд. Юс. Юс. **Дронжекъ**, мѣщ. Ив. Вас. **Голланъ**, двор. Ив. Вильгельм. **Шляхта**, мѣщ. Вас. Ив. **Лысенко**, мѣщ. Евм. Вас. **Макошинъ**, мѣщ. Ефим. Денис. **Грудницкій**, мѣщ. Андр. Яков. **Тростенцовъ**, мѣщ. Ив. Тимоф. **Шатовъ**, мѣщ. Емел. Ефим. **Сигаевъ**, мѣщ. Тимф. Данил. **Лерновъ**, мѣщ. Дм. Матв. **Шафрыгинъ**, лич. поч. гражд. Дм. Ив. **Аэровъ**, мѣщ. Пав. Кипр. **Бекасовъ**, мѣщ. Никл. Сем. **Любенецкій**, мѣщ. Ив. Ив. **Васильевъ**, мѣщ. Порфир. Павл. **Соколовъ**, крн. Мих. Гавр. **Бруновъ**, крн. Тимоф. Андр. **Москвитинъ**, кр. Вас. Ив. **Остроуховъ**, мѣщ. Ив. Григ. **Рѣкинъ**, мѣщ. Спирд. Евдок. **Деминъ**, мѣщ. Вас. Андр. **Кузнецовъ**, мѣщ. Ив. Андр. **Суворкинъ**, мѣщ. Мих. Никл. **Нашивочниковъ**.

*Городской Сиротскій Судъ.* Предсѣдатель городской голова, члены суда: мѣщ. Никандр. Лазар. **Юшинъ**, мѣщ. Дм. Матв. **Шафрыгинъ**, секретарь крест. Петр. Григ. **Филиновъ**.

*Городской Общественный Банкъ.* Директоръ, поч. гражд. Гавр. Алдр. **Соловаровъ**, товарищи директора (вакансія) и мѣщ. Никан. Вас. **Камышлеевъ**.

*Городская амбулаторія и аптека.* Врачъ Конст. Вас. **Кибардинъ**, фельдшеръ Григ. Вас. **Тишаковъ**, акушерка Пелаг. Амврос. **Березина**.

*Городская бесплатная библіотека—читальня.* Попечитель, кс. Дм. Сем. **Каргаполовъ**.

*Городская публичная библіотека.* Предсѣдатель совѣта (вакансія). Прок. **Кувшинниковъ**, д. сл. Ал-дра Федр. **Подберезкина**, д. сл. Ева Юліус. **Короновская**, д. сл. Евг. Леон. **Рѣльева**, д. сл. Зинаида Миновна **Барсукъ**,

*Мѣщанская Управа.* Староста. мѣщ. Дм. Ив. **Марценко**, помощники: Ив. Андр. **Суворинъ**, Германъ Ив. **Бурмакинъ**, Ефим. Яков. **Петровъ**, Афан. Петр. **Маньковъ**.

### *Ачинская Городская Дума.*

(г. Ачинскъ).

Городской голова, ач. мѣщ. Ив. Алдр. **Петровъ**. Помощникъ головы, омск. мѣщ. Фед. Симон. **Барминъ**. Секретарь, ач. мѣщ. Никл. Дм. **Киселевъ**, бухгалтеръ ач. мѣщ. Пет. Ив. **Ткачевъ**; гласные ачинскіе мѣщане: Мих. Мих. **Журавлевъ**, Филип. Кирил. **Илюшинъ**, пот. поч. гр. Ив. Григ. **Максимовъ**, ач. мѣщане: Филип. Парф. **Тихоновъ**, Вас. Андр. **Ледковъ**, ач. куп. Андр. Семен. **Мокроусовъ**, ттс. Ин. Ал-ѣв. **Петровъ**, ач. мѣщ. Елиз. Петр. **Штановъ**, ач. мѣщ. Мих. Вас. **Круглихинъ**, пот. дв. Петр. Ромуальд. **Игнатовичъ**, ач. мѣщ. Ив. Ал-ѣв. **Петровъ**, ач. мѣщ. Петръ Онис. **Буриковъ**; Як. Герас. **Илюшинъ**, Илья Яковл. **Легковъ**, Петръ Ив. **Патинъ**, Петр. Пет. **Штановъ**, Мих. Никиф. **Юферовъ**, Мих. Ал-ѣв. **Яковлевъ**, гс. Илья Спир. **Шушляковъ**, клр. Феокт. Никл. **Вошинъ**, ач. 2-ой гил. куп. Никл. Софрон. **Долининъ**, красн. мѣщ. Никл. Антон. **Осколковъ**, клр. Дм. Ильичъ **Озеровъ**, мѣщ. Конст. Макар. **Сухаревъ**, инспекторъ ачинск. высш. начальн. училища Анат. Лавров. **Ташкиновъ**, депутатъ отъ дух. вѣд. о. Андр. **Яхонтовъ**.

*Ачинская городская управа.* Городской голова, пэм. его—Федоръ Сим. **Барминъ**, городской секретарь Никл. Дм. **Киселевъ**.

*Городской Сиротскій Судъ* Предсѣдатель—городской голова. Члены: ач. куп. сынъ Никл. Авкс. **Венгеръ**, ач. мѣщ. Алдр. Федр. **Воробьевъ**.

*Библіотека и музей.* Завѣдывающій библіотекой и хранитель музея, мѣщ. Никл. Дм. **Киселевъ**.

*Городская амбулаторія и родильный пріютъ.* Врачъ Дина Ильин. **Глейхенгаузъ**, фельдшерица-акушерка Веля Гершева **Кембергъ**, фельдшерица-акушерка Над. Вит. **Кудряшева**.

*Ветеринарно-смотровая станція.* Врачъ Болесл. Осип. **Сомковичъ**, фельдшеръ Алдр. Ив. **Зеленко**.

*Городской Общественный Банкъ.* Директоръ—личн. поч. гражд. Гавр. Степ. **Невзоровъ**, товарищи директ.: ач. куп. Никл. Авкс. **Венгеръ** и ач. куп. сынъ Петръ Софрон. **Долининъ**, бухгалтеръ кс. Никл. Алдр. **Лампе**. Члены учетнаго комитета при банкѣ: ач. куп. юс. Абрам. **Бронштейнъ**, клр. Ал-ѣй Мих. **Тресковъ**, крест. Пермск. уѣзда Аркад. Сем. **Ширинкинъ**, ач. куп. Мсис. Морд. **Розенштейнъ**, ач. мѣщ. Филип. Кирил. **Илюшинъ**, двор. Петръ Ромуальд. **Игнатовичъ** и Тобольск. мѣщ. Вас. Конст. **Грязновъ**.

### *Енисейская Городская Дума.*

(г. Енисейскъ).

Предсѣдательствующій (при разрѣшеніи дѣлъ по 120 ст. город. полож.) — к.с. Ив. Григ. **Корнь**, замѣститель куп. Ал-ѣй Ив. **Поповъ**, гласные: протоіерей о. Инн. **Климовскій**, куп. Алдр. Мих. **Бородкинъ**, врачъ Ив. Григ. **Корнь**,



куп. Ал-ѣй Ив. **Поповъ**, ветеринарь и членъ Государ. Думы Степ. Вас. **Востротинъ**, Красн. мѣщ. Пет. Павл. **Дмитріевъ**, прапорщ. запаса Вас. Вас. **Востротинъ**, Енис. мѣщ. Инн. Евгр. **Коковкинъ**, сс. Мих. Ив. **Кондрашинъ**, мѣщане: Филип. Данил. **Коноваловъ**, Ив. Никандр. **Хорошевъ**, Абдуль-Карымъ Рахматулинъ-**Карычевъ**, куп. Фед. Вас. **Лапшинъ**, мѣщ. Ал-ѣй Ал-др. **Тупасовъ**, Екатеринбург. мѣщ. Вас. Влад. **Замараевъ**, мѣщ. Инн. Ал-ѣев. **Грязновъ**, провизоръ Вяч. Сем. **Доронинъ**, кр-нинъ Ив. Діом. **Никитинъ**, мѣщ. Ал-ѣй Конст. **Таусневъ**, Алеутд. Азис. **Алтынбаевъ**, сс. Мих. Гавр. **Нежинскій**, потом. поч. гражд. Степ. Яковл. **Коноваловъ**, ка. Никл. Сем. **Соболевъ**. мѣщ. Ал-ѣй Ефим. **Грязновъ**, пот. поч. гражд. Никл. Никандр. **Дементьевъ** и ка. Ив. Ив. **Обмоинъ**.

*Городская управа:* городской голова—куп. Ал-дръ Ильичъ **Елтышевъ**, члены: мѣщ. Георг. Данил. **Одинцовъ** (онъ-же замѣститель мѣстнаго городского головы), мѣщ. Иннок. Ал-ѣв. **Грязновъ**, секретарь Управы и Думы красн. мѣщ. Мих. Прокоп. **Миндаровскій**.

*Сиротскій Судъ.* Предсѣдатель городской голова, члены суда: отъ купеческаго общества—Конст. Иннок **Захаровъ**, отъ мѣщанскаго—мѣщ. Ив. Мих. **Красиковъ**, секр. суда Мих. Прок. **Миндаровскій**.

*Мѣщанская управа.* Мѣщанскій староста, енис. мѣщ. Ив. Мих. **Красиковъ**, (онъ же дѣлопр. управы), его помощ. Ив. Мих. **Постниковъ**.

*Общественный Банкъ.* Директоръ Банка кс. Кон. Вяч. **Честяковъ**, товарищи директора: Енис. мѣщ. Мелет. Вас. **Стыжныхъ**, Христ. Дм. **Угрюмовъ**.

*Общественный музей.* Завѣдываніе музеемъ, по постановленію думы возложено на особый комитетъ въ составѣ гласныхъ думы: Мих. Ив. **Кондрашина**, Ив. Григ. **Корнь**, Ив. Ив. **Обмоина**.

*Городской ломбардъ.* Распорядитель ломбарда, Иркутск. мѣщ. Ив. Андр. **Юринскій**.

*Городская лечебница.* женщина-врачъ Евг. Марк. **Абрамовичъ**.

*Общественная библіотека.* Завѣдуетъ городская управа.

*Общественная богадѣльня.* Завѣдуетъ городская управа.

*Александровскій домъ призрѣнія бѣдныхъ дѣтей въ Енисейскъ.* Завѣдуетъ комитетъ, который состоитъ подъ предсѣдательствомъ Енис. городск. головы, изъ членовъ Енис. мѣщ.: Мел. Вас. **Стыжныхъ**, Хрис. Дм. **Угрюмова**, Алдр. Мих. **Бородкина** и Діом. Павл. **Чапскаго**.

## Почтово-телеграфное вѣдомство.

*Управленіе Томскаго почтово-телеграфнаго округа.*

(г. Томскъ).

Начальникъ округа, кс. Мих. Ант. **Михайловъ**, помощникъ его, сс. Фед. Гавр. **Яковлевъ**; дѣлопр., нс. Пет. Ив. **Федоровъ**, чин. особ. пор. гс. Мих. Пет. **Аржановъ**.

**Почтово-телеграфныя учрежденія Енисейской губерніи.**

*Почтово-телеграфныя конторы:*

**Красноярская** II класса. Начальникъ—сс. Алдр. Алдр. **Галлеръ**, помощникъ—гс. Алдр. Дм. **Бѣлоглазовъ**, почтово-телеграфные чиновники I раз. ка. Ив. Ив. **Подойниковъ**; II разр., кск. Степ. Никл. **Зуйковъ**, ттс. Мих. Осип. **Губицкій**, ттс. Сем. Алдр. **Лебедевъ**; III разр., ттс. Пет. Никл. **Сергѣевъ**, кск. Анат. Влад. **Соколовъ**, нч. Пет. Як. **Чумичевъ**, кск. Серг. Никл. **Вахрушевъ**, нч. Вит. Пет. **Чумичевъ**, нч. Зах. Яковл. **Гурцевъ**; IV разр., клр. Мих. Ефрем. **Никоновъ**, нч. Дм. Андр. **Зыковъ**, ттс. Никл. Пет. **Петровъ**, ка.

Ив. Ив. **Потылицынъ**, д. сл. Ал-дра Артур. **Казачкова**, д. сл. Над. Влад. **Агапова**, д. сл. Конкор. Артур. **Амантова**, д. сл. Анна Никл. **Вахрушева**, д. сл. Сераф. Пет. **Фадѣева**, гс. Петръ Вас. **Швецовъ**, клр. Анд. Филип. **Горшковъ**, гс. Вл. Митр. **Казачковъ**, нч. Ден. Ром. **Назаровъ**, клр. Вас. Ефр. **Никоновъ**, гс. Григ. Гавр. **Феоктистовъ**. У разр., клр. Пет. Ив. **Кузнецовъ**, нч. Филип. Пет. **Терзи**, гс. Пет. Сам. **Зобенко**, д. сл. Андр. Триф. **Шестаковъ**, д. сл. Ив. Гер. **Ивановъ**, нч. Степ. Прок. **Селянинъ**, д. сл. Мих. Фот. **Льнивцевъ**, клр. Мих. Прок. **Кувшинниковъ**, д. сл. Алд-ра Фед. **Подберезкина**, д. сл. Ева Юліус. **Короновская**, д. сл. Евг. Леон. **Репьева**, д. сл. Зин. Мин. **Барсукъ**, д. сл. Павла Ив. **Денисова**, д. сл. Дан. Федр. **Артюхъ**, гс. Инн. Петр. **Фадѣевъ**, д. сл. Серг. Ив. **Некрасовъ**, д. сл. Марія Пет. **Ошарова**, д. сл. Мих. Вас. **Софроновъ**, д. сл. Геннад. Влад. **Карповичъ**, и. д. д. сл. Григ. Федр. **Фирсовъ**, д. сл. Мих. Конст. **Пантелѣевъ**; VI разр., в. н. Аппол. Петр. **Ошарова**, в. н. Сусан. Алд-ра **Скорнякова**, в. н. Пет. Мих. **Минѣевъ**, д. сл. Григ. Алдр. **Пуртовъ**, в. н. Сем. Дм. **Соколовъ**, в. н. Алдр. Іоак. **Новиковъ**, в. н. Пав. Никл. **Глубоковъ**, д. сл. Яковъ Федр. **Харинъ**, в. н. Федр. Афан. **Емелинъ**, д. сл. Конст. Алдр. **Васильевъ**, д. сл. Всев. Вяч. **Алхимовичъ**, д. сл. Мих. Ив. **Уваровъ**, д. сл. Никл. Наум. **Стручковъ**, в. н. Ольга Евф. **Ильичева**, д. сл. Арс. Мих. **Фроловъ**, д. сл. Ив. Каз. **Щебеко**, в. н. Тимоф. Мих. **Татарчукъ**, д. сл. Степ. Степ. **Красиковъ**, д. сл. Пет. Вас. **Астраханцевъ**, в. н. Серг. Ив. **Подхватилловскій**, д. сл. Пет. Алдр. **Антипинъ**; старшій механикъ—н. ч. Никл. Алдр. **Кламмеръ**; надсмотрщики: высш. окл.—д. сл. Ник. Вас. **Калугинъ**, н. ч. Мих. Сем. **Войцеховскій**; средн. окл. н. ч. Конст. Мих. **Циплухинъ**, низш. окл. в. н. Мих. Афан. **Шкляевъ**, д. сл. Федр. Никл. **Мичуринъ**. **Абаканская** VI класс. Начальникъ—гс. Иннок. Нафанаил. **Барташевъ**; надсмотрщикъ низш. окл.—д. сл. Тим. Евгр. **Крапивинъ**; почт.-тел. чиновники VI разр.—д. сл. Ив. Дм. **Киселевъ**, д. сл. Род. Никл. **Казанцевъ**. **Ачинская** IV класса. Начальникъ—кск. Анат. Карл. **Ибахъ**; помощникъ—нс. Алдр. Ильичъ **Сурковъ**; почт.-тел. чиновники: III разр. гс. Никл. Ал. **Звъревъ**; IV разр. н. ч. Ив. Артемьев. **Ермолаевъ**; V разр. гс. Прок. Агап. **Ильинъ**, д. сл. Екат. Алдр. **Ибахъ**, гс. Федр. Мих. **Акинфиевъ**, клр. Инн. Алдр. **Неймаркъ**, д. сл. Андр. Мих. **Шубкинъ**, д. сл. Вас. Полик. **Каргаполовъ**; VI разр. в. н. Мар. Никл. **Дружинина**, в. н. Раиса Алдр. **Озерова**, в. н. Конст. Апек. **Максимовыхъ**, д. сл. Никл. Вас. **Шиловъ**, в. н. Марія Никл. **Клыкова**, в. н. Никл. Никиф. **Овсянниковъ**, д. сл. Дм. Филип. **Павловъ**, в. н. Мих. Георг. **Бабушкинъ**, д. сл. Вас. Ив. **Зайцевъ**, д. сл. Никл. Евфим. **Витягинъ**, д. сл. Евг. Петр. **Заяевъ**, д. сл. Пет. Павл. **Меркушевъ**, д. сл. Андр. Стратон. **Романовскій**; старшій механикъ—н. ч. Фед. Захар. **Яптевъ**; младшій механикъ высш. окл.—гс. Никл. Пав. **Васильевъ**, гс. Леонт. Федор. **Воробьевъ**, ттс. Ниль Иллар. **Герасимовъ**; механикъ низш. оклада—в. н. Ив. Андр. **Медвѣдевъ**, д. сл. Григ. Алдр. **Афанасьевъ**; надсмотрщикъ высшаго оклада—гс. Григ. Дав. **Даровскихъ**, гс. Никл. Серг. **Чесноковъ**, д. сл. Ив. Федор. **Царицинъ**, в. н. Фед. Мир. **Зарѣцкій**; средняго оклада—клр. Алдр. Виссар. **Ампилоговъ**, в. н. Ив. Алдр. **Буяновъ**, д. сл. Зин. Калин. **Кругликъ**; низшаго оклада—клр. Анд. Іануар. **Голышевъ**, н. ч. Сем. Павл. **Ивановъ**, н. ч. Сем. Вас. **Бутаковъ**, д. сл. Фед. Ник. **Селивановъ**, в. н. Лавр. Дм. **Овчинкинъ**. **Енисейская** IV класса. Начальникъ—кск. Мина Лук. **Барсукъ**; помощникъ—нс. Иванъ Тимоф. **Жуковскій**; почт.-тел. чиновники V разр.: д. сл. Варв. Влад. **Жуковская**, гс. Никл. Андр. **Старковъ**, гс. Мих. Фрол. **Акимочкинъ**, н. ч. Никл. Никл. **Левитскій**; VI разр.—в. н. Ив. Пет. **Митрофановъ**; надсм. ср. окл. гс. Фед. Андр. **Печенкинъ**; низш. окл. вн. Ал-ѣй Перф. **Корагинъ**. **Канская** IV кл. Начальникъ—нс. Ив. Ал. **Малыхинъ**; помощникъ—ка. Пет. Вас. **Круткинъ**; почт.-тел. чиновн. IV разр.—н. ч. Ник. Андриан. **Дворецкій**, гс. Гавр. Федр. **Денисовъ**; V разр.—кск. Влад. Влад. **Бурдинъ**, д. сл. Алдр. Куз.

**Горловъ**, гс. Пет. Макар. **Васильевъ**; УІ разр.—клр. Георг. Франц. **Матвѣевъ**, д. сл. Вас. Никит. **Шиловъ**, д. сл. Никанд. Сем. **Шеходановъ**, в. н. Ал. Дм. **Зайцевъ**, в. н. Никл. Никл. **Агази**, в. н. Влад. Ант. **Кузнецовъ**, н. ч. Алдр. Никл. **Матвѣевъ**, д. сл. Влад. Федр. **Щерба**, д. сл. Фома Козьм. **Горловъ**, д. сл. Яковъ Гавр. **Поляковъ**; механики: старшій—гс. Вались Янов. **Бернштейнъ**; младшій высш. оклада—клр. Никл. Франц. **Агази**; низш. оклада—гс. Дм. Авкс. **Раковскій**, д. сл. Влад. Алдр. **Чижевъ**; надсмотрщики: высшаго окл.—клр. Никл. Козьм. **Лазаревъ**; низшаго оклада—в. н. Ив. Дан. **Сафоновъ**, в. н. Гав. Степ. **Голдинъ**, д. сл. Левъ Георг. **Лепешко**.

**Каргинская** VI класса. Начальникъ—ка. Леон. Георг. **Шубинъ**; почт.-тел. чин. У разр.—д. сл. Федр. Никит. **Шиловъ**; УІ разр.—в. н. Вас. Вас. **Рычковъ**; надсмотрщики: средн. окл.—д. сл. Ефим. Пет. **Тихоновъ**; низш. окл.—д. сл. Никл. Ефим. **Прищепа**.

**Минусинская** IV класса. Начальникъ—клр. Ив. Гавр. **Черкашинъ**; помощникъ—кск. Влад. Ив. **Лушниковъ**; почт.-тел. чиновники IY разр.—н. ч. Мефод. Горд. **Потъхинъ**, д. сл. Людм. Алдр. **Толмачева** (по мужу Потъхина); У разр.—клр. Ив. Дм. **Баскаковъ**, клр. Саверій Станисл. **Фрейманъ**, д. сл. Ив. Инн. **Худоноговъ**; УІ разр.—в. н. Антон. Федр. **Метелкина**, клр. Инн. Андр. **Халепскій**, в. н. Пет. Ант. **Чиняевъ**, в. н. Маркель Ив. **Трухановъ**, в. н. Пет. Дм. **Баскаковъ**, д. сл. Илья Дм. **Квашнинъ**; надсмотрщикъ низш. оклада—клр. Никандръ Григ. **Жуковъ**.

**Рыбинская**. Начальникъ—н. ч. Ал-ѣй Никиф. **Макаровъ**; почт.-тел. чин. У разр.—клр. Григ. Илар. **Герасимовъ**; УІ разр. д. сл. Анат. Павл. **Полосухинъ**; надсмотрщикъ низш. оклада—в. н. Юс. Генр. **Зальссскій**.

**Ужурская** VI класса. Начальникъ—и. д. Алдр. Артем. **Ермолаевъ**; почт.-тел. чинов. УІ разр: д. сл. Вас. Ал. **Орѣшковъ**, д. сл. Пет. Тих. **Жуковскій**, д. сл. Никл. Григ. **Мясниковъ**.

### *Красноярское городское почт.-тел. отдѣленіе.*

Завѣдывающій—почт.-тел. чинов. У разр.—н. ч. Бас. Фрол. **Борозна**, почт.-тел. чиновникъ УІ разр.—в. н. Дм. Никл. **Мельниковъ**.

### *Почтово-телеграфныя отдѣленія.*

**Балахтинское**. Начальникъ—ттс. Венед. Ив. **Давгулинъ**; почт.-тел. чиновникъ IY разр.—д. сл. Алдр. Ал-ѣев. **Шепелевъ**.

**Батеневское**. Начальникъ—гс. Федр. Ал-ѣев. **Александровъ**; надсмотрщикъ низш. окл. в. н. Ив. Павл. **Михайловъ**; почт.-тел. чин. УІ разр. д. сл. Никл. Пет. **Ермаковъ**.

**Больше-Муртинское**. Начальникъ—н. ч. Ант. Зах. **Серебряковъ**; почт.-тел. чиновн. УІ разр. д. сл. Пет. Ив. **Левченко**.

**Верхне-Имбацкое**. Начальникъ—и. д. Валент. Ант. **Мейндовъ**; надсмотрщикъ высш. окл.—в. н. Григ. Никл. **Иванцовъ**.

**Вороговское**. Начальникъ—и. д. Никл. Ал-ѣев. **Шошкинъ**; надсмотрщикъ низш. окл.—д. сл. Андр. Мих. **Сваровскій**.

**Григорьевское**. Начальникъ—гс. Андр. Павл. **Зануда**; почт.-тел. чин. УІ разр.—в. н. Мих. Ив. **Назаровъ**.

**Ермаковское**. Начальникъ—клр. Пет. Мануйл. **Тропинъ**; надсмотрщикъ низш. оклада—клр. Федр. Ив. **Токаревъ**.

**Иланское**. Начальникъ—и. д. н. ч. Петр. Никл. **Кузнецовъ**; почт.-тел. чиновникъ УІ разр. д. сл. Никл. Ив. **Каргинъ**.

**Казачинское**. Начальникъ—гс. Фед. Козьм. **Горловъ**; надсмотрщикъ низш. оклада—клр. Федр. Ив. **Токаревъ**.

**Каратузское**. Начальникъ—д. с. Пав. Дан. **Наталушко**.

**Борелинское**. Начальникъ—гс. Вас. Ив. **Микулинъ**; надсмотрщикъ низш. оклада—д. сл. Мих. Алдр. **Тарховъ**.

**Бурагинское.** Начальникъ—и. д. н. ч. Алдр. Прок. **Бъляевскій.**

**Назимовское.** Начальникъ—и. д. Ал. Пет. **Шишулинъ**; надсмотрщикъ низш. оклада—в. н. Клавдій Конст. **Симоновъ.**

**Ново-Назаровское.** Начальникъ—н. ч. Вас. Инн. **Поротовъ**, почт.-тел. чиновн. УІ разр.—д. сл. Пав. Исид. **Москалевичъ.**

**Новоселовское.** Начальникъ—и. д. н. ч. Инн. Игн. **Слободчиковъ**; почт.-тел. чиновн. УІ разр. в. н. Дан. Павл. **Меркушевъ.**

**Туруханское.** Начальникъ—и. д. н. ч. Ант. Андр. **Старковъ**; надсмотрщикъ низш. оклада—в. н. Алдр. Мих. **Евсѣевъ.**

**Усть-Ербинское.** Начальникъ—клер. Ив. Андр. **Туговиковъ**; почт.-тел. чиновникъ УІ разр. д. сл. Мих. Мих. **Угрюмовъ.**

**Уярское.** Начальникъ—гс. Дан. Пегас. **Прутовыхъ**; надсмотрщикъ низш. оклада—в. н. Андр. Федр. **Игошкинъ**, д. сл. Кузьма Евф. **Кривчиковъ**, д. сл. Вас. Павл. **Окладниковъ**; почт.-тел. чиновн. УІ разр. в. н. Конст. Алдр. **Березовскій.**

**Чебаки.** Начальникъ—гс. Пав. Наф. **Барташевъ**; надсмотрщикъ низш. оклада—в. н. Георг. Генр. **Фрейманъ.**

**Шилинское.** Начальникъ—н. ч. Инн. Ив. **Балашевъ**; надсмотрщикъ низш. оклада—в. н. Никл. Ив. **Ширяевъ.**

**Южно-Енисейское.** Начальникъ—и. д. н. ч. Пет. Пет. **Никулинъ**; надсмотрщикъ низш. оклада—д. сл. Серг. Степ. **Струнинъ**; почт.-тел. чиновникъ VI разр.—клер. Степ. Никл. **Забъгинъ.**

**Рудникъ Юлія.** Начальникъ—клер. Прок. Дм. **Солдатовъ**; почт.-тел. чиновн. V разр. в. н. Ал-ѣй Ив. **Морозъ.**

### *Почтовые отдѣленія.*

**Абанское.** Начальникъ—клер. Ал-ѣй Полик. **Каргаполовъ.**

**Бейское.** Начальникъ—д. сл. и. д. Федр. Тим. **Власовъ.**

**Богучанское.** Начальникъ—и. д. д. сл. Пав. Пегас. **Прутовыхъ.**

**Больше-Улуйское.** Начальникъ—клер. Евг. Влад. **Шерцингеръ.**

**Дворецкое.** Начальникъ—д. сл. Арс. Ив. **Левченко.**

**Долгій мостъ.** Начальникъ—и. д. Дм. Петр. **Вѣниковъ.**

**Идринское.** Начальникъ—и. д. Ром. Вас. **Сосѣдкинъ.**

**Ирбейское.** Начальникъ—клер. Дм. Григ. **Бѣлоглазовъ.**

**Конторское.** Начальникъ—клер. Ив. Пегас. **Прутовыхъ.**

**Кежемское.** Начальникъ—гс. Петръ Алдр. **Ерохинъ.**

**Ключи.** Начальникъ—и. д. д. сл. Григ. Афан. **Маськинъ.**

**Перовское.** Начальникъ—и. д. Афан. Андр. **Егоровъ**; почт.-тел. чиновн. VI разр.—д. сл. Никл. Елис. **Останинъ.**

**Паначевское.** Начальникъ—н. ч. Иннок. Франц. **Новицкій.**

**Петрушково.** Начальникъ—н. ч. Мих. Ив. **Герасимовъ.**

**Подсосенское.** Начальникъ—и. д. н. ч. Алдр. Вас. **Доброхотовъ.**

**Рождественское.** Начальникъ—и. д. н. ч. Вас. Сем. **Шапошниковъ.**

**Рыбное на Ангарь.** Начальникъ—ттс. Тарасъ Петр. **Житній.**

**Съверные прииски.** Начальникъ—кпр. Никл. Никл. **Жуневъ.**  
**Тасъевское.** Начальникъ—и. д. кпр. Ив. Вас. **Сухановъ.**  
**Тинское.** Начальникъ—тгс. Конст. Алдр. **Колоколовъ.**  
**Таштыпское.** Начальникъ—кск. Влад. Алдр. **Баевъ.**  
**Устьяновское.** Начальникъ—кпр. Ефимъ Ив. **Тырыкинъ.**  
**Шалинское.** Начальникъ—и. д. н. ч. Дм. Алдр. **Сосъдовъ.**  
**Шалиболинское.** Начальникъ—кпр. Влад. Вас. **Гурковъ.**  
**Уленское.** Начальникъ—гс. Федр. Сем. **Ивановъ.**

### Красноярская телефонная сѣть.

Завѣдывающій сѣтью—старш. мех. гс. Петр. Никл. **Герасимовъ**; младш. механикъ высш. окл.—н. ч. Фома Ерм. **Коростелевъ**; почт.-тел. чиновники У разр.: д. сл. Марія Никл. **Затрутина**, в. н. Марг. Прок. **Назарова**, д. сл. Марія Федр. **Кузнецова**; почт.-тел. чиновники VI разр.: в. н. Марія Дмитр. **Большуновская**, в. н. Анна Вас. **Присѣцкая**, в. н. Марія Евфим. **Ильичева**, в. н. Анна Ив. **Головина**, в. н. Зоя Филип. **Потѣхина**, в. н. Ольга Георг. **Гонцова**, в. н. Эльвира Алдр. **Галлеръ**, в. н. Татьяна Прок. **Селянина**; надсмотрщикъ высш. оклада—д. сл. Степ. Феликс. **Пуздровскій**; надсмотрщикъ низш. окл.—д. сл. Кузьма Матв. **Моничъ**, в. н. Ив. Ник. **Новожиловъ.**

### Линейные механики.

Старшій—нс. Никл. Петр. **Муратовъ**; младшіе высш. оклада—гс. Алдр. Ив. **Федоровъ**, н. ч. Ив. Алдр. **Стебловъ**; млад. низш. оклада—кск. Никл. Федр. **Первухинъ**, кск. Пет. Алдр. **Чередовъ.**

### Управление X отд. перевозки почтъ по желѣзнымъ дорогамъ.

(г. Красноярскъ),

Начальникъ X отдѣла, сс. Федр. Гавр. **Яковлевъ**, помощникъ его, сс. Григ. Степ. **Ковалевскій**, и. д. дѣлопроизводителя нч. Алдр. Петр. **Фоминъ**, запасные разъѣздные чиновники 1 разряда гс. Алдр. Дм. **Алексѣевъ**, кпр. Григ. Вас. **Чепаловъ.**

### Красноярское желѣзнодорож. почт. отдѣленіе:

(на ст. Красноярскъ Томск. ж. д.).

Начальникъ отдѣленія кс. Федр. Петр. **Подберезкинъ**, дежурный разъѣздной чиновникъ 1 разряда, гс. Иосафъ Павл. **Газдровъ.**

**Красноярскъ, Ново-Николаевская линія:** разъѣздные чиновники 1 разряда: нс. Валер. Никит. **Васильевъ**, нс. Никл. Григ. **Керенскій**, ка. Алдр. Мих. **Сперанскій**, ка. Вас. Ив. **Подхватилловскій**, кск. Никл. Вас. **Колпаковъ**, кск. Вас. Тит. **Прокофьевъ**, гс. Георг. Лог. **Липняговъ.** Помощники разъѣздныхъ чиновниковъ: кск. Пав. Дм. **Каргаполовъ**, кпр. Никл. Ив. **Денисовъ**, кпр. Серг. Серг. **Любимовъ**, кпр. Фед. Кузм. **Барашевъ**, нч. Петр. Михайл. **Ношкинъ**, нч. Ал-ѣй Никл. **Павловъ**, Петр. Ив. **Петровъ.**

*Красноярскъ, Иркутская линія, разъѣздные чиновники 1 разряда:* нс. Ал-ѣй Дм. **Дьяконовъ**, нс. Пантел. Степ. **Вологодскій**, ка. Вас. Венед. **Аргентовъ**, ка. Алдр. Ал-ѣев. **Крюковъ**, нс. Евст. Федор. **Шашель**, ка. Конст. Ив. **Потылицынъ**, ка. Андр. Митр. **Казачковъ**, ка, Ив. Тарас. **Фашцевскій**, кск. Алдр. Адам. **Мявра**, кск. Вас. Вас. **Потехинъ**. Помощники разъѣздныхъ чиновниковъ: гс. Ив. Арсен. **Смирновъ**, гс. **Шабалинъ**, гс. Ант. Ив. **Червинскій**, клр. Ром. Ив. **Нестеровъ**, нч. Алдр. Павл. **Подберезкинъ**, нч. Пет. Никл. **Амантовъ**, нч. Никл. Яковл. **Ложкинъ**, нч. Григ. Вас. **Халюзовъ**, нч. Ничл. Ив. **Подхватилловскій**, нч. Никл. Алдр. **Аракинъ**.

## Врачебная часть.

### *Красноярская больница общественнаго призрѣнія.*

Старшій врачъ (вакансія), ординаторы больницы: лѣкаръ нс. Мейеръ Копельевичъ **Прейсъ**, лѣкаръ нч. Евстигн. Мих. **Лотоцкій**; смотритель больницы нч. Сем. Петр. **Кошелевъ**; помощникъ смотрителя нч. Петръ Франц. **Комоцкій**; письмоводитель нч. Пав. Ив. **Поповъ**; управляющій аптекою провизоръ нс. Исай Юс. **Гефтеръ**, помощн. управл. аптекою Фая Григ. **Рахмулевичъ**, старшій фельдшеръ нч. Вас. Ст. **Прилуковъ**; фельдшерицы: Раис. Леонт. **Иванова**, Валент. Сем. **Овсяникова**, Инна Евг. **Перекопновская**, и. д. фельдшерицы Ал-дра Мих. **Гусева**, Марія Павл. **Обносова**, Ирина Павл. **Зоненко**, Рахиль **Шапиро**. **Бѣлошапкина** и **Савинская**; акушерка при родильномъ отдѣленіи Марія Плат. **Луценко**, помощница акушерки **Лузинова—Цыплухина**; попечитель больницы пот. поч. гражд. Никл. Ив. **Кузнецовъ**, церк. стар. куп. Феоф. Анис. **Кондратьевъ**; священникъ о. Гавріиль **Силинъ**.

*Красноярскій бактериологическій институтъ.* Директоръ (вакансія), пом. директора, завѣд. Пастеровской станціей женщина—лѣкаръ Марія Никл. **Жукова-Флоренсова**, фельдшерица Валент. Іоаким. **Янкова—Коршунова**.

*Совѣтъ Красноярской больницы общественнаго призрѣнія:* Предсѣдатель Енисейскій Вице-Губернаторъ кс. Бор. Вас. **Писаренковъ**; члены: Помощники Врач. Инспектора сс. Ал-ѣй Вас. **Мельниковъ** и нс. Никита Дм. **Агѣевъ**, Енис. губ. инженеръ сс. Серг. Иван. **Бѣлынецкій**, красноярскій городской голова Ст. Ив. **Потылицынъ**, попечитель больницы, пот. поч. гражд. Никл. Иван. **Кузнецовъ**, воинскій начальн. подполк. Андр. Яковл. **Калинниковъ**, дѣлопроизводитель н. ч. Ив. Ив. **Архиповъ**.

### *Енисейская больница общественнаго призрѣнія.*

(г. Енисейскъ).

Врачъ кс. Ив. Гр. **Корнь**, (г. Енисейскъ); смотритель больницы гс. Сем. Георг. **Волокитинъ**, фельдшера: Никл. Никл. **Крыловскій**, Іоак. Гр. **Александровъ**. *Больничнй Совѣтъ:* Предсѣдатель—уѣздный исправникъ; члены: начальникъ команды, городской голова, врачъ больницы.

### *Канская больница общественнаго призрѣнія.*

(г. Канскъ).

Врачъ нч. Алдр. Мих. **Рождественскій**; смотритель больницы ка. Георг. Филип. **Чуевъ**, фельдшерица Ольга Алдр. **Аблова**.

*Ачинская больница общественнаго призрѣнія.*

(г. Ачинскъ).

Врачъ нч. Вас. Никл. **Жинкинъ**, смотритель больницы нч. Ив. Ив. **Калнинъ**, фельдшеръ Мих. Викул. **Сибиркинъ**, фельдшерица Мар. Андр. **Ръзина**; попечитель больницы сс. Алдр. Вас. **Наймаркъ** *Больничной Совѣтъ*, Предсѣдатель—уѣздный исправникъ; члены:—уѣздный воинскій начальникъ городской голова, врачъ больницы и попечитель больницы.

*Минусинская больница общественнаго призрѣнія.*

(г. Минусинскъ).

Врачъ нс. Конст. Мих. **Онисимовъ**; смотритель больницы нч. Конст. Март. **Харьковецъ**; фельдшера: Конст. Сав. **Бутенко**, Яковъ Игн. **Заборскій**; попечитель больницы П. М. **Цитовичъ**. *Больничной Совѣтъ*: Предсѣдатель—уѣздный исправникъ, члены:—городской голова, врачъ больницы и попечитель больницы.

*Уѣздные врачи*: красноярскій—нч. Вас. Алекс. **Плесскій**, фельдшеръ Евм. Моис. **Гоборовъ**; Канскій—нч. Пав. Андр. **Виноградовъ**, фельдшеръ кр. Петръ Конст. **Юлькевичъ**; Ачинскій—нч. Никл. Гавр. **Реморовъ**, фельдшеръ Тер. Степ. **Степановъ**; Минусинскій—нч. Яковъ Григ. **Рымаревъ**, фельдшеръ Андр. Ив. **Ипатовъ**; Енисейскій—сс. Серг. Никл. **Щегловъ**, фельдш. Фома Филат. **Станиславчукъ**.

*Городовые врачи*: Красноярскій—кс. Инн. Ив. **Кусковъ**, Енисейскій нс. Алдр. Алекс. **Вицынъ**.

*Врачебные участки Енисейской губерніи.*

*Красноярскаго уѣзда*: 1 уч.—с. Заледѣевское, врачъ нч. Владисл. Альб. **Оношковичъ—Яцына**, фельдшера: Даніиль Фед. **Андріевскій**, Анна Митр. **Оносова—Морозова**.

2 уч.—с. Вознесенское, врачъ Афанасія Ив. **Гусарова**, фельдшера Пав. Ант. **Козловъ**, Францъ Ив. **Лавриновичъ** и Ант. Давыд. **Безсикернова**.

3 уч.—с. Сухобузимское, врачъ ка. Шама Мошк. **Вайнлундъ**, фельдшера: Фед. Андр. **Федоровъ**, Ольга Павлинов. **Меркушева** и Градисл. Никл. **Кудрявцева**.

4 уч.—с. Нахвальское, врачъ нч. Петръ Никл. **Горныхъ**, фельдшера: Арт. Ив. **Костюковъ**, **Сидорычевъ** и Ал-дра Никл. **Горныхъ**.

*Енисейскаго уѣзда*: 1 уч.—с. Казачинское, врачъ нс. Никл. Ив. **Пнетневъ**; фельдшера: Ст. Лог. **Мироновъ**, Агр. Алекс. **Попова**, Анна Вас. **Чернова**.

2 уч.—с. Яланское, врачъ нч. Липпа Мордох. **Мильштейнъ**, фельдшера: Гр. Осип. **Варыгинъ** и Анаст. Викт. **Тихонова**.

3 уч.—с. Богучанское, врачъ (вакансія), фельдшера: Март. Ян. **Бауманъ**, Фед. **Варыгинъ** и Авкс. Тим. **Берцунъ**.

Приемный покой въ с. Назимовскомъ—фельдшеръ Мих. **Лемескинъ**.

*Ачинскаго уѣзда*: 1 уч.—с. Балахта, врачъ нс. Мих. Федор. **Фунтиковъ**, фельдш. Пав. Варф **Кондратовичъ**, Вѣра Ал-ѣев. **Смирнова** и Мар. Никл. **Бакаева**.

2 уч.—с. Ужурское, врачъ нс. Пав. Конст. **Лебедевъ**, фельдш.: Алекс. Прок. **Бурковъ**, Ал-дръ **Шмитъ** и Лія Израил. **Абрамовичъ**.

3 уч.—с. Березовское, врачъ ка. Влад. Венед. **Поповъ**, фельдш. Ксен. Аф. **Пузякинъ**, Яковъ Исаак. **Исаковъ** и Ант. Як. **Пальмина**.

4 уч.—с. Назаровское, врачъ ка. Леонт. Исаев. **Патушинскій**, фельдш. Ив. Матв. **Костоглодь**, Ст. Пах. **Котельниковъ** и Вѣра Конст. **Морозъ**.

5 уч.—с. Петропавловское, врачъ нч. Мих. Андр. **Попель**, фельдш.: Косьма Гр. **Солодухинъ**, Вас. Андр. **Тонкошкуровъ**.

Приемный покой въ с. Даурскомъ—фельдшерица Над. Никан. **Фокина**.  
*Канскаго уѣзда*. 1 уч.—с. Рыбинское, врачъ нс. Ал-дръ Емельян **Ильинъ**, фельдш.: Март. Ант. **Спелякъ**, акушерка **Шнейдеръ—Ситанова**.

2 уч.—с. Ирбейское, врачъ нс. Мих. Ив. **Большешальскій**, фельдш.: Ив. Ефим. **Ефимовыхъ**, Никл. Род. **Архиповъ** и Анаст. Троф. **Безрукихъ**.

3 уч.—с. Христорожественское, врачъ нс. Ив. Никл. **Чернышевъ** фельдш.: Ил. Ст. **Пресовъ**, Сем. Андр. **Вишневскій** и Зах. **Чернышевъ**.

4 уч.—с. Тасѣевское, врачъ нч. Як. Мих. **Петровъ**, фельдш.: Ив. Никан. **Пѣтуховъ**, Ив. Григ. **Пржесмыцкій**.

5 уч.—с. Агинское, врачъ нч. Шлема Ошер. **Архіезеръ**, фельдш.: Никл. Петр. **Дворцовъ**, Игнат. Макар. **Безпаловъ** и Марія Сем. **Келлерманъ**.

Приемный покой въ с. Шелаевскомъ—фельдшеръ Гр. Пав. **Кондаковъ**.  
*Минусинскаго уѣзда*: 1 уч.—с. Новоселовское, врачъ нч. Ал-дръ Ив. **Шмариновъ**, фельдш.: Донатъ Франц. **Крейпанъ**, Фекла Казимір. **Тыжнова—Каштакова** и Цинна **Шмулевичъ**.

2 уч.—с. Абаканское, врачъ ка. Викт. Павл. **Ликвентовъ**, фельдш.: Ал-дръ Ив. **Калинкинъ**, Вит. Серг. **Храмовъ**.

3 уч.—с. Курагинское, врачъ кс. Вацл. Ант. **Вершилло**, фельдш.: Вас. Сем. **Заболоцкій**, Ив. Дан. **Залуговскій**.

4 уч.—с. Каратузское, врачъ нс. Алекс. Петр. **Лебедевъ**, фельдш.: Илья Фом. **Мартынюкъ**, Дм. Ив. **Елифановъ** и Мар. Ив. **Пальмина**.

5 уч.—с. Ермаковское, врачъ ка. Як. Лейб. **Фурманъ**, фельдш.: Зах. Дем. **Пилочицкій**, клр. Петръ Алек. **Филлиповъ** и Ал-дра Мак. **Топоркова**.

6 уч.—с. Бейское, врачъ нч. Пав. Степ. **Манцевъ**, фельдш.: Ив. Феоф **Полежаевъ** и Елена Влад. **Богдановская**.

7 уч.—с. Усть-Абаканское, врачъ нч. Леонидъ Степ. **Мадуевъ**, фельдш.: Георг. Степ. **Жибиновъ**, Алек. Аким. **Ильинковъ** и Валентина **Рогожкина**.

8 уч.—с. Каптыревское, врачъ нч. Алекс. Ив. **Колеговъ**, фельдш.: Ив. Данил. **Мазуровъ**, Конст. Мих. **Львовъ** и Парск. Логв. **Данилова**.

9 уч.—с. Идринское, врачъ ка—Петръ Ал. **Быстровъ**, фельдш.: Ст. Пав. **Михайловъ**, Меф. Петр. **Терновенко**.

10 уч.—с. Аскизское, врачъ (вакансія), фельдш.: Андр. Вас. **Байдинъ**, Мар. **Иванова—Воронцова**.

Приемный покой въ с. Комскомъ—фельдшеръ кр. Никл. Ив. **Стекловъ**.  
*Туруханскаго участка*: Врачъ нс. Дм. Фед. **Олюнинъ**, фельдш.: Ив. Ал-др. **Головинъ**, Вас. Евдок. **Долотовскій**. Ал. Гр. **Смирновъ** и Андр. Наум. **Фильченко**.

*Усинскаго Пограничнаго округа*: Врачъ нс. Никл. Никл. **Высоцкій**, фельдш. Ив. Георг. **Формовъ** и Тат. Стел. **Черемицкая**.

Врачъ частныхъ золотыхъ приисковъ южной части Енисейскаго горнаго округа нс. Порф. Порф. **Ксюнинъ**.

### *Ветеринарная инспекція.*

Енисейскій Губернскій Ветеринарный Инспекторъ, сс. Карлъ Ив. **Штерманъ**, помощ. ветер. инспектора, сс. Викт. Карл. **Кнохенстьернъ**, пунктовые ветеринарные врачи: въ г. Минусинскѣ кс. Никл. Мих. **Олтаржевскій**, въ г. Красноярскѣ кс. Никл. Прок. **Солдатовъ**, въ г. Канскѣ кс. Павелъ Павл. **Прейнъ**, въ г. Ачинскѣ кс. Болесл. Юсиф. **Комковичъ**, въ с. Аскизскомъ ка. Никл. Ал-др. **Толмачевъ**, въ с. Балахтинскомъ ка. Алдр. Мих. **Персидскій**



*Уездные ветеринарные врачи:* Ачинскій (г. Ачинскъ), ка. Георг. Ив. **Керингъ**, Красноярскій (г. Красноярскъ), нс. Пет. Алдр. **Абакумовъ**, Минусинскій (г. Минусинскъ), ка. Алдр. Степ. **Мраморновъ**, Канскій (г. Канскъ), ттс. Веніам. Степ. **Мраморновъ**. Енисейскій (г. Енисейскъ), нч. Ген. Львов. **Ивановъ**, Усинскій (с. Верхне-Усинское), кск. Ал-ѣй Ал-ѣев. **Успенскій**, Красноярскій городской ветеринарный врачъ нч. Сигизм. Викент. **Липенкевичъ**, Туруханскій (с. Монастырское) нч. Георг. Як. **Костромитиновъ**.

*Пунктовые ветеринарные фельдшера.* Въ селѣ Балахтинскомъ Ачинскаго уѣзда, нч. Пав. Ив. **Меркушевъ**, въ г. Канскѣ, нч. Порф. Исаак. **Шумиловъ**, въ г. Минусинскѣ, нч. Никл. Серг. **Зиновскій**, въ г. Красноярскѣ, нч. Дм. Петр. **Клюквинъ**, въ г. Ачинскѣ, нч. Алдр. Андр. **Зеленко**.

*Уездные ветеринарные фельдшера.* Минусинскій (г. Минусинскъ), нч. Францъ Конст. **Терпиловскій**, Усинскій (с. Верхне-Усинское), клр. Викт. Зах. **Худяшевъ**, Канскій (г. Канскъ), нч. Фил. Андр. **Козловъ**, Туруханскій нч. Афан. Леонт. **Терентьевъ**, Ачинскій, нч. Алдр. Ив. **Савицкій**, Енисейскій нч. Ив. Всев. **Прохоровъ**.

*Городскіе ветеринарные фельдшера въ г. Красноярскѣ:* нч. Фед. Сем. **Носовъ**, нч. Пав. Сид. **Леншинъ**.

## Тюремное вѣдомство.

*Красноярскій Губернскій Комитетъ попечительнаго общества о тюрьмахъ.*

(г. Красноярскъ).

*Вице-Президенты:* Преосвященный Никонъ, Епископъ Енисейскій и Красноярскій, Енисейскій Губернаторъ и Прокуроръ Иркутской Судебной Палаты.

*Директоры обязательные:* Вице-губернаторъ, губернскій тюремный инспекторъ, управляющій казенною палатою, прокуроръ окружнаго суда, губернскій врачебный инспекторъ, губернскій инженеръ, красноярскій городской голова, уездный исправникъ, красноярскій полиціймейстеръ.

*Директоры по избранію съ Высочайшаго утвержденія:* ттс. Вас. Вас. **Доброхотовъ**, отставной нс. Прок. Петр. **Солдатовъ**, красноярскіе купцы: Ив. Триф. **Савельевъ**, Вас. Ив. **Корнаковъ**, Никл. Ив. **Кузнецовъ**.

*Попечительство Красноярскаго приюта арестантскихъ дѣтей:* Попечительница супруга Енисейскаго тюремнаго инспектора Луиза Арнольдовна **фонъ-Гофландъ**.

*Почетные попечители по должности:* Главный начальникъ края и Енисейскій Губернаторъ.

*Члены попечительства:* Елена Мих. **Мельдеръ**, Августа Пет. **Рѣшитко**, губернскій тюремный инспекторъ и прокуроръ окружнаго суда; казначей приюта, отставной нс. Прок. Петр. **Солдатовъ**, секретарь Ник. Ник. **Бекетовъ**.

*Красноярская губернская тюрьма.* И. д. начальника, ттс. Дм. Ив. **Далматовъ**, помощники его: ттс. Вас. Ив. **Протопоповъ**, н. ч. Яковъ Ник. **Гавриловъ**, н. ч. **Петровъ**, завѣдывающій тюремною больницею врачъ Марія Степ. **Горсаянцъ**, фельдшера: Ив. Анис. **Русевъ**, Марія Георг **Мищенко**, священникъ о. Іоаннъ **Подгорбунскій**.

*Минусинское уездное отдѣленіе губернскаго комитета попечительнаго общества о тюрьмахъ.*

(г. Минусинскъ).

Предсѣдательствующій директоръ—уѣздный исправникъ; директоры обязательные: благочинный церквей гор. Минусинска, городской голова, товарищъ прокурора по Минусинскому уѣзду; директоры по избранію: помощникъ исправника Пав. Исид. **Ситниковъ**, купцы: Никонъ Ал-ѣев. **Смирновъ**, Глѣбъ Зах. **Узуновъ**, мѣщане: Игн. Вас. **Старогородцевъ** и Ив. Никл. **Шамесовъ**, крестьянинъ Пав. Никл. **Пашенныхъ** и мѣщанинъ Давыдъ Пах. **Кузнецовъ**.

*Уездная тюрьма.* И. д. начальника тюрьмы, клр. Никл. Никл. **Варшевниковъ**, его помощникъ (вакансія), врачъ, завѣдываюцій больницею, ка. Конст. Мих. **Анисимовъ**.

*Енисейское уездное отдѣленіе губернскаго комитета попечительнаго общества о тюрьмахъ.*

(г. Енисейскъ).

Предсѣдательствующій директоръ—уѣздный исправникъ, обязательные директоры: о. Инн. **Климовскій**, городской голова Никл. Ал-др. **Третьяковъ**, директоры по избранію: кск. Мих. Алдр. **Старовскій**, пот. поч. гражд. Ив. Ив. **Хнюнинъ**, кс. Георг. Никл. **Кривошея**, гс. Вас. Евф. **Кошелевъ**, купецъ Степ. Яковл. **Коноваловъ**.

*Уездная тюрьма.* И. д. начальника тюрьмы, клр. Ив. Ив. **Коминъ**, и. д. помощника клр. Мих. Петр. **Фуксъ**, врачъ, завѣдываюцій тюремною больницею кс. Ив. Григ. **Корнь**.

*Ачинское уездное отдѣленіе губернскаго комитета попечительнаго общества о тюрьмахъ.*

(г. Ачинскъ).

Предсѣдательствующій директоръ—уѣздный исправникъ; директоры обязательные: товарищъ прокурора по Ачинскому уѣзду, городской голова, благочинный церквей гор. Ачинска—отецъ Андр. **Яхонтовъ**, директоры по избранію: врачъ, почетный мировой судья, сс. Алдр. Вас. **Наймаркъ**, отставной нс. Гавр. Петр. **Петровъ**, ачинскій 2 гильдіи купецъ Андр. Сем. **Мокроусовъ**, крестьянскій начальникъ 1 участка, Ачинскаго уѣзда, нс. Конст. Тим. **Чельный**, учитель Ив. Яковл. **Поповъ**, поч. граж. Ив. Григ. **Максимовъ**.

*Уездная тюрьма:* врем. и. д. начальника тюрьмы кск. Дм. Ив. **Михайловъ**, помощникъ—клр. Петръ Петр. **Башуровъ**, врачъ, завѣдываюцій тюремною больницею, Влад. Евд. **Степановъ**.

## Канское уѣздное отдѣленіе губернскаго комитета попечительнаго общества о тюрьмахъ.

(г. Канскъ).

Предсѣдательствующій директоръ—уѣздный исправникъ; директоры обязательные: благочинный церковей г. Канска о. Александръ **Воскресенскій**, городской голова, товарищъ прокурора по Канскому уѣзду; директоры по избранію: Канскій пунктовый ветер. врачъ Павл. Павл. **Прейнъ**, казначей Канскаго казначейства, ка. Ив. Вас. **Максимовичъ**, директоръ Канскаго реального училища дсс. Евг. Мих. **Груздевъ**, инспекторъ народныхъ училищъ Канскаго района ка. Инн. Ильичъ **Петровъ**.

Уѣздная тюрьма. И. д. начальника тюрьмы отставной штабсъ-капитанъ Станиславъ Андр. **Барташевичъ**, врачъ, завѣдывающій больницею, Андр. Мих. **Рождественскій** и помощникъ начальника тюрьмы клр. Анатолий Арс. **Рачковъ**.

## Енисейское Туберхское Жандармское Управленіе.

(г. Красноярскъ).

Начальникъ управленія полковникъ Мих. Сем. **Байковъ**, адъютантъ енисейскаго губернскаго жандармскаго управленія (вакансія), помощникъ начальника управленія въ Красноярскѣ, Красноярскомъ и Канскомъ уѣздахъ ротмистръ Серг. Ив. **фонъ-Дрейлингъ**, кварт. гор. Красноярскъ. Помощникъ начальника управленія въ Минусинскомъ и Ачинскомъ уѣздахъ, ротмистръ Никл. Алдр. **Смирновъ**, кварт. г. Минусинскъ. прикомандированный къ управленію ротмистръ Влад. Фед. **Желъзняковъ**, кварт. гор. Енисейскъ.

## Жандармское полицейское управленіе Томской желѣзной дороги, въ предѣлахъ Енисейской губерніи.

Начальникъ управленія полковникъ Леонидъ Ал-ѣев. **Бардинъ**, (гор. Томскъ), адъютантъ управленія ротмистръ Валер. Никл. **Голембатовскій** (г. Томскъ). Начальникъ Боготольскаго отдѣленія (отъ 1809 до 2037 в.) вакансія (ст. Боготоль). Начальникъ Красноярскаго отдѣленія (отъ 2037 до 2250 в.), ротмистръ Никл. Ив. **Игнатовъ** (ст. Красноярскъ). Начальникъ Канскаго отдѣленія (отъ 2250 по 2523 вер.), ротмистръ Никл. Андр. **Засыпкинъ** (ст. Канскъ-Енисейскій).



## Министерство финансовъ.

(Петроградъ).

Министръ финансовъ, членъ Государственнаго Совѣта, тайный совѣтникъ Петръ Львовичъ **Баркъ**, товарищи министра: тс. Аркадій Ивановичъ **Николаенко**, тс. Владиміръ Васильевичъ **Кузьминскій**.

*Особая канцелярія по кредитной части:* директоръ, дсс. Дмитрій Ивановичъ **Никифоровъ**.

*Экспедиція заготовленія государственныхъ бумагъ:* управляющій, тс. Никл. Ив. **Тавилдаровъ**.

*Петроградскій монетный дворъ:* начальникъ, дсс. баронъ Петръ Викент. **Клебекъ**.

*Государственный банкъ:* управляющій, тс. Ив. Павл. **Шиповъ**, товарищи его: тс. Андр. Кинтил. **Голубевъ** и дсс. Дм. Тим. **Никитинъ**.

*Комитетъ по дѣламъ мелкаго кредита:* управляющій, дсс. Іос. Іос. **Палечекъ**.

*Управленіе государственными сберегательными кассами:* управляющій, сс. Евг. Никл. **Фену**.

*Департаментъ государственнаго казначейства:* директоръ, дсс. Пав. Никл. **Кутлеръ**.

*Главное управленіе неокладныхъ сборовъ и казенной продажи питей:* начальникъ, въ званіи камергера Двора Е. И. В., дсс. Степ. Степ. **Хрипуновъ**, помощникъ его, тс. Алдр. Ильичъ **Левицкій**, управляющій отдѣломъ неокл. сборовъ, дсс. Діонисій Георг. **Варесъ**, управляющій отдѣломъ казен. продажи питей, дсс. Игн. Конст. **Христофоровъ**.

*Департаментъ окладныхъ сборовъ:* директоръ, дсс. Алдр. Алдр. **Вишняковъ**.

*Промысловыя отдѣленія:* ревизоры по взиманію государств. промысл. налога: дсс. Федор. Вас. **Тесленко—Приходьно** и дсс. Андр. Андр. **Блау**.

*Гербовое казначейство:* управляющій, дсс. Алдр. Аркад. **Племянниковъ**.

*Департаментъ таможенныхъ сборовъ:* директоръ, дсс. Серг. Андр. **Шателень**.

*Департаментъ желѣзнодорожныхъ дѣлъ:* предсѣдатель тарифн. комит. и директоръ департаменга, тс. Никл. Егор. **Гіацинтовъ**.

## Туберхское по промышленному налогу присутствіе.

(г. Красноярскъ).

Предсѣдатель—Енисейскій губернаторъ. Члены: вице-губернаторъ, предсѣдатель окружн. суда, управляющій казен. пал., управляющій акцизн. сбор. Енисейской губ., прокуроръ окр. суда, Красноярскій городской голова, членъ по назначенію губернатора.

## Енисейская Казенная Палата.

(г. Красноярскъ).

Управляющій палатою сс. Яковъ Павл. **Эйлеръ**; начальники отдѣленій: сс. Никл. Іуст. **Поповъ**, сс. Влад. Анат. **Есиповъ**, сс. Эдгаръ Фридр. **Зандау**, секретарь палаты, кс. Вяч. Сем. **Альхимовичъ**, чиновникъ особыхъ поруче-

ній кск. Эрасть Вас. **Востоковъ**, архивариусъ, ка. Валер. Іоак **Базилевичъ**, журналистъ, ка. Олимп. Петр. **Ивановъ**; столоначальники: нс. Никл. Вас. **Черняевскій**, ка. Вас. Вас. **Моллеръ**, кск. Вас. Вас. **Ивановъ**, канц. служ. Мих. Евстаф. **Агапитовъ**, клр. Конст. Григ. **Герасимовъ**, клр. Дм. Дм. **Черниковъ**, и. д. кск. Пав. Ив. **Ушахинъ**; помощники столоначальниковъ высшаго оклада: кск. Степ. Зах. **Юсковъ**, клр. Мих. Ив. **Столяровъ**, гс. Никл. Осип. **Шидловскій**, гс. Илья Ив. **Глазковъ**; низшаго оклада: ка. Оттомаръ Влад. **Дорзетъ**, кск. Ег. Дм. **Овчинкинъ**, канц. служ. Ив. Елис. **Петровъ**, клр. Конст. Алдр. **Михайловъ**, канц. служ. Петръ Ив. **Юзупъ**, клр. Петръ Сем. **Ивкинъ**, и. д. канц. служ. Ив. Ив. **Николаевъ**, и. д. канц. служ. Петръ Яковл. **Черныхъ**, вр. и. д. канц. служ. Феоф. Парф. **Третьяковъ**, вр. и. д. клр. Ал-дръ Ѳедос. **Бѣлоглазовъ**; старшіе бухгалтеры: нс. Мих. Ив. **Дорофеевъ**, кск. Эдуардъ Мих. **Маліоновъ—Мелехъ**, нс. Георг. Афан. **Харитоновъ**; бухгалтеры: ттс. Пет. Мих. **Серебренниковъ**, гс. Пет. Ал-ѣв. **Шатовъ**; счетные чиновники: канц. служ. Вас. Тимоф. **Шатровъ**, канц. служ. Пет. Пет. **Суходаевъ**, и. д. канц. служ. Мих. Елевфер. **Тюменцевъ**, вр. и. д. гс. Серг. Никл. **Кожевниковъ**, вр. и. д. канц. служ. Дм. Евламп. **Молодыхъ**.

## Казначейства.

**Красноярское**—казначей сс. Никл. Алдр. **Фонъ-Эзерскій**, старшій бухгалтеръ кс. Влад. Алдр. **Паутовъ**, бухгалтеры I разряда: нс. Арсен. Ив. **Москвинъ**, кск. Алдр. Дмитр. **Тюрневъ**; кассиры I разряда: кск. Мих. Агаф. **Воробьевъ**, гс. Пант. Павл. **Соколовъ**, кассиръ 2 разряда гс. Алдр. Евфим. **Гуторовъ**; бухгалтеры 2 разряда: гс. Ал-ѣй Ив. **Нестеровъ**, гс. Ив. Степ. **Васильевъ**, письмоводитель клр. Мих. Дмитр. **Андреевъ**; счетные чиновники: клр. Ананій Мих. **Шмелевъ**, канц. служ. Борисъ **Феоктистовъ**.

**Банское**—казначей кс. Георг. Никл. **Кривошея**, старшій бухгалтеръ кск. Филип. Виссар. **Ампилоговъ**; бухгалтеры I разряда: кск. Вас. Влад. **Лобазовъ**, канц. служ. Ив. Ив. **Поповъ**; кассиры: I разряда гс. Георг. Як. **Ѳомкинъ**, II разряда клр. Алдр. Дм. **Гомолко**; бухгалтеры II разряда: канц. служ. Иллар. Гавр. **Филистовичъ**, клр. Никл. Пет. **Гутовъ**; счетные чиновники: канц. служ. Никл. Алдр. **Савинскій**, канц. служ. Влад. Алдр. **Жуковъ**.

**Ачинское**—казначей ка. Влад. Тимоф. **Петровъ**, старшій бухгалтеръ—вакансія, бухгалтеръ I разряда кск. Вяч. Никл. **Занковскій**; кассиры: I разряда клр. Пет. Осип. **Родзевичъ**, II разряда канц. служ. Никл. Никиф. **Васильевъ**; бухгалтеры II разряда: канц. служ. Заалъ Исид. **Кабаезъ**, канц. служ. Мих. Ал-ѣв. **Евдокимовъ**, счетн. чиновникъ клр. Мих. Денис. **Козловъ**.

**Минусинское**—казначей кск. Алдр. Никл. **Поповъ**, старшій бухгалтеръ нс. Андр. Вас. **Добронравовъ**, бухгалтеръ I разряда кск. Ив. Степ. **Бобринецкій**; кассиры: I разряда гс. Дмитр. Конст. **Борчугинъ**, II разряда гс. Георг. Тимоф. **Брюхановъ**; бухгалтеры II разряда: гс. Мих. Ив. **Селезневъ**, клр. Степ. Никл. **Огородниковъ**, счетный чиновникъ клр. Гавр. Мих. **Медвѣдевъ**.

**Енисейское**—казначей, ка. Ив. Вас. **Максимовичъ**, старшій бухгалтеръ кск. Илья Дмит. **Кривобоковъ**, бухгалтеръ I разряда ттс. Алдр. Влад. **Бѣлинскій**, кассиръ I разряда клр. Алдр. Никл. **Крыловскій**; бухгалтеры II разряда: гс. Афан. Спир. **Лепешевъ**, канц. служ. Вас. Гавр. **Чулковъ**.

## Податные Инспекторы.

**Красноярскаго уѣзда**: 1-го уч. кс. Серг. Павл. **Казанскій**, 2 участка ка. Леонидъ Ив. **Серебряковъ**.

**Енисейскаго уѣзда:** 1-го уч. ка. Ив. Ив. **Обмоинь**, 2 участка кс. Иннок. Ив. **Покровскій**.

**Минусинскаго уѣзда:** 1-го уч. ка. Ал-ѣй Алдр. **Сахновскій**, 2 участка ка. Анат. Никл. **Дьяконовъ**.

**Канскаго уѣзда:** 1-го уч. сс. Леонидъ Вас. **Оксеновъ**, 2 участка кс. Пет. Евф. **Пучковскій**.

Ачинскаго участка, ка. Θεодосій Арсен. **Петровъ**.

*Помощники податныхъ инспекторовъ:*

1 участка Красноярскаго уѣзда, нч. Григ. Павл. **Бенько**.

Ачинскаго участка, ттс. Конст. Ив. **Сельцеръ**.

*Уѣздныя раскладочныя присутствія по дополнительному промысловому налогу съ торговопромышленныхъ предпріятій.*

**Красноярское:** Предсѣдатель податной инспекторъ 1-го уч. Красноярскаго уѣзда; члены изъ плательщиковъ налога: Красноярскіе купцы: Ив. Игн. **Шишулинъ**, Ив. Егор. **Фроловъ**, мѣщ. Пав. Ант. **Колотиловъ**, Ив. Мих. **Ляпуновъ**, Егор. Егор. **Хромовъ**, Конст. Соз. **Телѣгинъ**, **Логиновъ**.

**Минусинское:** Предсѣдатель—податн. инсп. 2 уч. Мин. уѣзда; члены изъ плательщиковъ налога: Нест. Ром. **Пѣшкинъ**, Герш. Морд. **Вильнеръ**, Ив. Ив. **Мельниковъ**.

**Енисейское:** Предсѣдатель—податн. инсп. 2 уч. Енис. уѣзда; члены изъ плательщиковъ нал.: Алдр. Ильичъ **Елтышевъ**, Ст. Як. **Коноваловъ**, Ал-ѣй Конст. **Таусневъ**, Ал-ѣй Ив. **Поповъ**, Ив. Дем. **Никитинъ**, Ал-ѣй Никл. **Евдокимовъ**, Ив. Никандр. **Хорошевъ**, Андр. Абр. **Тонконоговъ**, Ив. Ив. **Хнюнинъ**.

**Канское:** Предсѣдатель—податн. инсп. Канскаго уѣзда; члены изъ плательщиковъ нал.: куп. Ив. Андр. **Батонкинъ**, отст. канц. служ. Никод. Мих. **Эйсымонтъ**, мѣщ. Еф. Денис. **Грудницкій**, Ив. Сид. **Гришенковъ**, Пет. Мих. **Моргуновъ**, Вас. Гавр. **Васильевъ**, Пет. Андр. **Андреевъ**, Никл. Влад. **Никифоровъ**.

**Ачинское:** Предсѣдатель—податн. инсп. Ачинскаго уѣзда; члены изъ плательщиковъ налога: Ив. Гр. **Максимовъ**, Никл. Софр. **Долининъ**, Пет. Ареф. **Вохмянинъ**, Пет. Ром. **Игнатовичъ**, Арк. Сем. **Ширинкинъ**, Моис. Морд. **Розенштейнъ**, Ив. Матв. **Булгаковъ**, Елизаръ Пет. **Штановъ**, Влад. Макс. **Клыковъ**.

*Уѣздныя раскладочныя присутствія по дополнительному промысловому налогу съ золотопромышленныхъ предпріятій.*

**Енисейское:** (въ вѣдѣніе входитъ Енисейскій горный округъ). Предсѣдатель—податн. инсп. 1 уч. Енис. у.; члены: окружн. горн. инженер. Енис. горн. округа и золотопромышленники: Никл. Осип. **Шабалинъ**, Макс. Андр. **Тонконоговъ**, Авениръ Алдр. **Власовъ**, Дмит. Афинг. **Орловъ**, Ив. Марк. **Мильштейнъ**, Влад. Галакт. **Кирилловъ**.

**Минусинское:** Предсѣдатель—податн. инсп. 1 уч. Минус. уѣзда; члены: окружн. инженер. Минусинскаго горн. округа и золотопромышленники: Ег. Дм. **Потаповъ**, Ив. Пет. **Кузнецовъ**, двр. Нарц. Юсиф. **Войцеховскій**, Никл. Павл. **Пашенныхъ**, Мих. Ив. **Богдановъ** и Никл. Ив. **Денисовъ**.

**Красноярское:** Предсѣдатель—податной инспек. 1-го уч. Красноярскаго уѣзда; члены: окружн. инженер. Красноярско-канскаго горн. округа и золотопромышленники: Ив. Никандр. **Патрикѣевъ**, Ал-сѣй Григ. **Терсковъ**, Алдр. Прок. **Устюговъ**, Як. Виссар. **Антилинъ**, Фед. Степ. **Стрѣлковскій**, Никл. Степ. **Курицынъ**, Влад. Андр. **Саввиныхъ**, Дм. Мих. **Блинъ**, Фед. Влас. **Мерзлюкинъ**, Пав. Полик. **Коростелевъ**, Стульгинскій и Дав. Андр. **Закстельскій**.

## Енисейское Туберхское Акцизное Управление.

(г. Красноярскъ).

Управляющій сс. Дм. Дм. **Коробьинъ**; старшій ревизоръ кс. Иппол. Алдр. **Володковскій**; младшій ревизоръ кс. Серг. Алдр. **Осокинъ**; младшій техникъ кс. Ив. Саввичъ **Климентовъ**; секретари (по общему акцизу) нс. Пав. Никл. **Студитскій**; (по казенной продажѣ питей) гс. Никл. Матв. **Соколовъ**; бухгалтеры (по общему акцизу) нс. Арк. Ив. **Николаевъ**; (по казенной продажѣ питей) клр. Леонидъ Георг. **Афанасьевъ**; помощники секретаря (по общему акцизу) клр. Робертъ Федр. **Рутцъ**; (по казенной продажѣ питей) гс. Григ. Петр **Байкаловъ**; помощникъ бухгалтера по общему акцизу кск. Вас. Мих. **Любимовъ**; и. об. помощника бухгалтера по казенной продажѣ питей дѣлопроизводитель II-го округа канц. служ. Антоній Август. **Цедровичъ**.

### Акцизное управление 1-го округа.

Надзиратель нс. Ив. Ив. **Сладковъ**, г. Красноярскъ; старшіе помощники надзирателя: 1 уч. кск. Иосифъ Викент. **Дунецъ**, г. Красноярскъ; 3 уч. нс. Митр. Ив. **Лалетинъ**, г. Красноярскъ; 4 уч. кск. Влад. Павл. **Люцинскій** г. Енисейскъ; 5 уч. нс. Алдр. Алдр. **Ольшевскій**, г. Енисейскъ; младшій помощникъ надзирателя 2 уч. ка. Иннок. Алекс. **Матвѣевъ**, г. Красноярскъ; дѣлопроизводитель ттс. Андр. Ив. **Иванѣевъ**, г. Красноярскъ.

### Акцизное управление 2-го округа.

Надзиратель кск. Георг. Юрьев. **Грюнбергъ**, г. Канскъ; старшіе помощники надзирателя 2 уч. ка. Конст. Ал-ѣв. **Шавровъ**, г. Канскъ; 3 уч. ка. Алдр. Як. **Юрьевъ**, г. Канскъ; младшій помощникъ надзирателя 1 уч. ттс. Серг. Федр. **Князевъ** г. Канскъ; дѣлопроизводитель клр. Ив. Ив. **Черкасовъ**, г. Канскъ.

### Акцизное управление 3-го округа.

Надзиратель кс. Пав. Алдр. **Давыдовъ**, г. Минусинскъ; старшіе помощники надзирателя: 1 уч. нс. Ив. Генрх. **Доллинъ**, г. Минусинскъ; 2 уч. ттс. Никл. Евген. **Кмита** г. Минусинскъ; 3 уч. кс. Персиваль Робертовичъ **Левизъ-офъ-Менаръ**, с. Каратузское, Минусинск. у.; 5 уч. нс. Конст. Ив. **Горощенко** с. Новоселовское, Минусинскаго у.; 6 уч. нс. Никл. Мих. **Копьевъ**, с. Балахтинское, Ачинскаго у.; младшій помощникъ надзирателя 4 уч. ттс. Никл. Ал-ѣв. **Лѣвицкій**, г. Минусинскъ; дѣлопроизводитель гс. Никл. Ив. **Тропинъ**, г. Минусинскъ; 1-ый участокъ, старшій участковый надзиратель кс. Никл. Никл. **Сергѣевъ**, г. Ачинскъ; старшіе штатные контролеры: кск. Матв. Макс. **Банниковъ**, г. Енисейскъ, гс. Алдр. Андр. **Бобровъ**, Алексѣевскій винокуренный заводъ, Канскаго уѣзда, кск. Германъ Пет. **фонъ-Брюммеръ**, г. Красноярскъ, кск. Ив. Афан. **Гавриловъ**, г. Ачинскъ, нч. Анат. Ильичъ **Григорьевъ**, Казанскій винокуренный заводъ, Минусинскаго у., кс. Дан. Глѣб. **Даниловъ**, с. В.-Усинское, Усинскаго пограничнаго округа, ка. Георг. Пет. **Ивановъ**, г. Красноярскъ, нч. Иннок. Иоак. **Исаковъ** с. Рыбное на Ангарѣ, кск. Ал-ѣй Конст. **Коршуновъ**, Александровскій винокурен. заводъ, Минусинскаго у., гс. Никл. Андр. **Фригорьевъ**, г. Красноярскъ, гс. Мих. Осип. **Осиповъ**, г. Канскъ, кс. Влад. Мих. **Преображенскій**, г. Минусинскъ, кск. Ив. Ив. **Смирновъ**, г. Красноярскъ, гс. Алдр. Пет. **Соколовскій**, г. Енисейскъ, гс. Алдр.

Вас. **Соловьевъ**, с. Рыбинское, Канскаго у., кск. Ив. Ив. **Становичъ**, г. Красноярскъ, кск. Алдр. Варсон. **Трапицынъ**, г. Минусинскъ, кск. Алдр. Алдр. **Цисвицкій**, Ивановскій винокурен. заводъ, Канскаго у.; младшіе штатные контролеры: клр. Феонъ Ив. **Боровиковъ** с. Ужуръ, Ачинскаго у., нч. Иннок. Григ. **Гадаловъ**, с. Сухобузимское, Красноярскаго у., от. канц. служ. Авениръ, Ив. **Калинскій**, г. Красноярскъ, канц. служ. Влад. Мих. **Кибортъ**, с. Казачинское, Енисейскаго уѣзда, нч. Ив. Вас. **Коженковъ**, г. Красноярскъ, нч. Пржемыславъ Викт. **Котвицкій**, с. Абанъ, нч. Вас. Тимоф. **Матонинъ**, Леонидовскій винокуренный заводъ, Ачинскаго у., нч. Бронисп. Юсиф. **Мисюнисъ** с. Тасѣевское, Канскаго у., клр. Григ. Георг. **Мокроусовъ**, с. Ужурское, Ачинскаго у., гс. Назар. Данил. **Мудрагель**, с. Бейское, Минусинскаго у., клр. Никл. Викт. **Нестеровъ**, г. Канскъ, клр. Мих. Вас. **Прилуцкій**, г. Ачинскъ, прапор. запаса Сем. Серг. **Птицынъ**, с. Курагинское (временно с. Каратузское), Минусинск. у., канц. служ. Влад. Алдр. **Савинскій**, г. Ачинскъ, клр. Конст. Ильичъ **Солонина**, г. Минусинскъ, нч. Алдр. Павл. **Шафиръ**, г. Минусинскъ, нч. Владим. Алдр. **Юшковъ**, с. Каратузское, Минусинскаго у., младшій не штатный контролеръ ттс. въ отставку Влад. Филип **Дмитріевъ**, г. Красноярскъ.

## Енисейскій Губернскій Комитетъ по дѣламъ мелкаго кредита.

(г. Красноярскъ)

Предсѣдатель—Енисейскій Губернаторъ.

Члены комитета: Вице-Губернаторъ, Начальникъ управл. земл. и госуд. имущ., Завѣдывающій переселеніемъ и землеустройствомъ въ Енисейской губерніи. Управляющій Красноярскимъ отдѣленіемъ государственнаго банка, непрѣменный членъ по крестьянскимъ дѣламъ присутствія.

Члены по назначенію Генераль-Губернатора: сс. Алдр. Алдр. **Кломинскій**, инсп. по дѣл. мелк. кред. кс. Ген. Кон. **Шапошниковъ** (онъ же дѣлопр. комитета), правит. агрономъ по Енис. губ. Гр. Прох. **Сибирцевъ** (по приглашенію губернатора) и завѣд. сел. хоз. складами и продов. лавками Переселен. Управл. Енис. и Иркут. губ. А. Я. **Флоренскій**.

## Красноярское отдѣленіе Государственнаго Банка.

*III-го разряда (откр. 1 ноября 1865 года).*

Управляющій—клр. Дм. Степ. **Прокопенко**, контролеръ, нс. Анат. Серг. **Шишкинъ**, кассиръ, ттс. Мих. Як. **Шешуковъ**, бухгалтеръ (вакансія), секретарь ттс. Ник. Ив. **Перимовъ**, помощ. контролера: кс. Серг. Вас. **Серебрянниковъ** кс. Викт. Ив. **Рачковскій**, пом. кассира 1 разр. гс. Влад. Алдр. **Яковлевъ**, клр. Мих. Мих. **Казариновъ**, нч. Конст. Макс. **Мельничукъ**, счетные чиновн.: 1 разр. ттс. Влад. Мих. **Сабунаевъ**, кск. Алдр. Галакт. **Утюпинъ**, гс. Мих. Вас. **Климовичъ-Марченко**, клр. Алдр. Вас. **Связкинъ**, кап. запаса Конст. Ефим. **Козинъ**, 2 разр. клр. Валнт. Мих. **Яковлевъ**, нч. Ахметъ Гал. **Мухтаровъ**, нч. Ив. Андриан. **Тіуновъ**.

*Мелкій кредитъ.*—Инспекторы: кс. Ген. Конст. **Шапошниковъ**, клр. Пет. Влад. **Войдилло**, гс. Пет. Алдр. **Чистяковъ**, нч. Вас. Дм. **Маракулинъ** и нч. Ал-ѣй Никл. **Шамаховъ**.

## Красноярская Золотосплавочная Лабораторія.

Управляющій, кс. Конст. Ив. **Ауэрбахъ**, пробиреръ нс. Ал-ѣй Вас. **Вессель**, Дѣлопроизводитель кск. Влад. Влад. **Федоровскій**.



# Главное Управление землеустройства и земледѣлія.

(г. Петроградъ).

Главноуправляющій землеустройствомъ и земледѣліемъ, членъ Государственнаго Совѣта, статсъ-секретарь, гофмейстеръ Александръ Васильевичъ **Кривошеинъ**.

Товарищи главноуправляющаго; гофмейстеръ Алдр. Алдр. **Риттихъ**, въ должности егермейстера, дсс., граф. Влад. Влад. **Мусинъ-Пушкинъ**.

## *Канцелярія Главноуправляющаго.*

Управляющій канцеляріей, сс., въ званіи камергера **Ив. Ив. Тхоржевскій**.

## *Департаментъ земледѣлія.*

Директоръ, тс. Дм. Яковл. **Слободчиковъ**.

## *Департаментъ государственныхъ земельныхъ имуществъ и канцелярія по землеустроительнымъ дѣламъ.*

Директоръ, тс. Петр. Павл. **Зубовскій**.

## *Переселенческое Управление.*

Начальникъ управленія, тс. Григ. Вячесл. **Глинка**

## *Лѣсной департаментъ.*

Директоръ, тс. Никл. Влад. **Грудистовъ**.

## *Корпусъ лѣсничихъ.*

Инспекторъ, дсс. Никл. Влад. **Грудистовъ**.

# Управление Земледѣлія и Государственныхъ Имуществъ Енисейской губерціи.

Начальникъ управленія, кс. Серг. Никл. **Велецкій**, помощникъ начальника сс. Валеріанъ Тих. **Волковъ**, и. д. чиновника особыхъ порученій, нч. Яковъ Корн. **Лѣсковскій**, и. д. дѣлопроизводителей: гс. Ал-ѣй Ив. **Чеканинскій**, нч. Арс. Вас. **Силюкъ**, гс. Вас. Ефр. **Летуновъ**, и. д. старшихъ помощниковъ дѣлопроизводителей: нч. Антон. Ив. **Тениссонъ**, нч. Викт. Марк. **Соколовъ**, и. д. младшаго помощн. дѣлопроизводителя, гс. Ив. Матв. **Третьяковъ**, и. д. архиваріуса-экуектора, нч. Петр. Ал-ѣев. **Терехинъ**, и. д. землемѣра, (вакансія), и. д. помощниковъ землемѣра: клр. Пет. Вас. **Мезеневъ**, клр. Никл. Дм. **Жилинъ**, завѣд. лѣчебн. озеромъ „Шира“ кск. Пет. Павл. **Маевскій**, старшій специалистъ по рыболовству, гс. Влад. Лаврент. **Исаченко**, старшіе специалисты по сельско-хозяйственной части, завѣдывающіе опытными полями:

*Минусинскимъ*—нч. Никл. Никан. Волковъ.

*Казачинскимъ*—нч. Бор. Павл. Зеленый.

*Красноярскимъ*—нч. Дм. Дм. Нащокинъ.

### Чины Лѣсного Управленія.

#### І районъ.

Младшій лѣсной ревизоръ, ттс. Никл. Евг. Эд. Алдр. **Аксютичъ**, (г. Канскъ).

#### Лѣсничества:

*Канское*—лѣсничій 3 разряда, ка. Мельхіор. Конст. **Свѣжинскій**, (г. Канскъ).

*Канско-Енисейское*—лѣсничій 2 разряда, нс. Ив. Мих. **Мальфинъ**, (г. Красноярскъ).

*Тинское*—лѣсничій 2-го разряда, кск. Никл. Никл. **Логиновъ**, (с. Тины).

*Шито-Аниарское*—завѣдывающій лѣсничествомъ, помощникъ лѣсничаго 1-го разряда, нч. Серг. Ильичъ **Небольсинъ**, (ст. Южно-Енисейское, Енисейск. уѣзда).

*Пойменское*—(школьное) лѣсничій 1-го разряда, завѣдывающій низшею лѣсною школой въ лѣсничествѣ ка. Владисл. Владисл. **Полонскій** (въ 5. верст. отъ ст. Иланской, Том. жел. дор.).

*Ирбейское*—лѣсничій 2 разряда, ка. Пав. Пав. **Ювлевъ**, (с. Ирбейское)

#### II районъ.

Младшій лѣсной ревизоръ ка. Стеф. Ромуал Людв. **Дудзинскій**, (г. Ачинскъ).

#### Лѣсничества:

*Кемчуское*—лѣсничій 2 разряда, ттс. Влад. Ив. **Сланскій**, (г. Ачинскъ).

*Ужурское*—лѣсничій (вакансія) (с. Подсосенское).

*Юсо-Урюпское*—лѣсничій (вакансія) (дер. Парная, ст. Ужуръ).

*Жуковское*—лѣсничій 2 разряда, кск. Никл. Юс. **Стопинскій**, (ст. Кемчугъ, Том. жел. дор.).

*Ачинское*—лѣсничій 2 разряда, нч. Бор. Лаврент. **Августенгъ**, (г. Ачинскъ).

#### III районъ.

Младшій лѣсной ревизоръ, кс. Викт.—Антон. Исид. **Далецнй**, (г. Минусинскъ).

#### Лѣсничества:

*Минусинское*—лѣсничій 2 разряда; кск. Федор. Алдр. **Молодыхъ**, (г. Минусинскъ).

*Казырское*—лѣсничій 2 разряда, кс. Влад. Викент. **Головня**, (с. Каратузь).

*Ермаковское*—лѣсничій 3 разряда, нч. Георг. Влад. **Костинъ**, (с. Ермаковское).

*Шушенское*—лѣсничій 2 разряда, кс. Валеріанъ—Конст. **Онуфр. Щуцкй**, (с. Шушенское).

**Бейское** — Лѣсничій 3 разряда, ка. Иннок. Гавр. **Затопляе ъ**, (с. Бейское).

**Бирское** — лѣсничій 3 разряда, нс. Іос. Фед. **Кузмицкій** (въ 5 верст. отъ рудника Юлія)

**Сыдинское** — лѣсничій 2 разряда, гс. Викт. Петр. **Мазуренко**, (с. Безезовское, ст. Курагино).

#### IV районъ.

Старшій лѣсной ревизоръ, нс. Андр. Андріан. **Аксаковъ**, (г. Красноярскъ).

#### Лѣсничества:

**Манское** — лѣсничій 2 разряда, ка. Петр. Петр. **Перещетскій**, (г. Красноярскъ).

**Красноярское** — лѣсничій 2 разряда, гс. Влад. Ксав. **Бауманъ**, (г. Красноярскъ).

**Даурское** — лѣсничій 2 разряда, кск. Евф. Ильичъ **Веретенниковъ**, (с. Балахтинское).

**Енисейское** — лѣсничій 2 разряда, (вакансія) (г. Енисейскъ).

**Курбатовское** — лѣсничій 3 разряда, кск. Георг. Серг. **Вяжлинскій**, (с. Балахтинское).

**Сисимское** — лѣсничій 3 разряда, гс. Мих. Павл. **Тяпочкинъ**, (близъ с. Медвѣдевскаго, Минусинск. у.)

Помощники лѣсничихъ: 1-го разряда, нч. Мих. Дм. **Георгіу**, гс. Конст. Іос. **Гилевскій**, клр. Ив. Вас. **Панкинъ**, нч. Серг. Ильичъ **Небольсинъ**, нч. Серг. Мих. **Соловьевъ**, 2-го разряда, нч. Ал-др. Петр. **Павловъ**, нч. Никл. Ив. **Милокумовъ**, нч. Іоак. Петр. **Евдокимовъ**.

#### Чины Лѣсоустройства:

Ревизоръ лѣсоустройства, кс. Никл. Вас. **Кузнецовъ**.

Старшіе таксаторы 2 разряда: кск. Ив. Алдр. **Кублицкій**, кск. Митр. Евг. **Быковъ**, гс. Серг. Дм. **Розингъ**.

Младшіе таксаторы 2 разряда: нч. Влад. Карл. **Шмидтъ**, нч. Флег. Никл. **Рычковъ**, нч. Сэм. Вас. **Добрынинъ**, нч. Влад. Иппол. **Галиновскій**, (по вольному найму).

#### Пойменская низшая лѣсная школа.

(близъ ст. Иланской, Томск. жел. дороги.)

Завѣдывающій-лѣсничій 1 разряда Владисл. Владисл. **Полонскій**.

Преподаватели: помощники лѣсничаго 1 разряда, нч. Мих. Дм. **Георгіу**, гс. Конст. Іос. **Гилевскій**, клр. Ив. Вас. **Панкинъ**, (временно).

#### Рыбинская низшая с. х. школа 2-го разряда.

Управляющій школою-нч. Андр. Федор. **Тимофѣевъ**.

Преподаватель: нч. Никиф. Як. **Храмовъ**.

#### Енисейская школа рыбнаго дѣла 1-го разряда.

Управляющій-нч. Альфр. Юр. **Боме**, (гор. Енисейскъ).

Преподаватель-нч. Борис. Мих. **Сырейчиковъ**.

## Енисейскій переселенческій районъ.

Раіономъ завѣдуетъ нач-къ упр-нія земледѣлія и государственныхъ имуществъ, чин. особ. пор. V кл. при переселенческомъ управленіи, кс. Серг. Никл. **Велецкій**, помощники завѣдывающаго райономъ, чиновники особ. поруч. при перес. упр. VI-го кл.: ттс. Влад. Никл. **фонъ-Гардеръ**, ка. Алдр. Роберт. **Мазингъ**, нс. Петръ Осип. **Опатовичъ**, и кс. Никл. Никл. **Козьминъ**.

1. *Канцелярія районнаго управленія*. Секрет. нч. Никл. Алдр. **Халугинъ**, пом. секр. Мих. Еф. **Масленниковъ**, бухгалтеръ Алдр. Андр. **Куликовъ**, пом. бухг. Георг. Фед. **Бобылевъ**, завѣд. отд. тек. статистики кск. Никл. Юс. **Дубенецкій**, завѣд. дѣлопр. по водв. и устр. пересел., пом. произв. работъ, гс. Алдр. Фридр. **Сальстремъ**.

*Чиновники особ. пор., завѣдующіе перес. дѣломъ на мѣстахъ*: Завѣдывающіе: *Манскимъ* подрайономъ—сс. Митроф. Андр. **Плетеневъ**; *Тасьевскимъ*—кс. Евген. Никл. **Захаровъ**; *Почето-Абанскимъ*—клр. Георг. Никл. **Милорадовичъ**; *Имбежскимъ*—нс. Макарій Фед. **Лукияновъ**; *Енисейско-Ангарскимъ*—гс. Ив. Ив. **Сланскій**; *Ачульскимъ*—пр. зап. Викт. Вас. **Абакумовъ**; *Съверо-Минусинскимъ*—гс. Фед. Пет. **Вознесенскій**; *Южно Минусинскимъ*—сс. Петръ Влад. **Захлыстинъ**; *Съверно-Ачинскимъ*—кс. Хрисанфъ Алдр. **Курылевъ**; *Устьянскимъ*—ттс. Серг. Алекс. **Нестеровскій**; *Цойменскимъ*—(вакансіа), *Кемчино-Кетскимъ*—кск. Никл. Митроф. **Соколовъ**; *Южно-Ачинскимъ*—гс. Фортун. Лук. **Сулимовскій**; помощники зав. подрайонами: *Съверно-Ачинскимъ*—ттс. Алдр. Евграф. **Павловскій** и *Цойменскимъ*—кск. Серг. Влад. **Товарковъ**; завѣдывающей устройствомъ русскаго населенія въ *Урянхайскомъ* краѣ—сс. Мих. Вас. **Шкуновъ**.

2. *Землеотводный отдѣлъ*. Завѣд. землеотв. партіей, помощ. завѣд. райономъ, кс. Ник. Ник. **Козьминъ**; производители работъ старшаго оклада: нс. Иж. Осип. **Клоповъ**, кс. Ив. Конд. **Ковригинъ**, гс. Стан. Стан. **Пилявскій**; кс. Дм. Ильичъ **Соловьевъ**, кск. Никл. Артам. **Трофимовъ**, нс. Петръ Афин. **Фоминъ**.

Производители работъ мл. оклада: клр. Эдуардъ Ив. **Гривинъ**, ка. Вас. Пет. **Ежовъ**, клр. Вяч. Пет. **Косовановъ**, гс. Алдр. Алекс. **Русиновъ**, старш. завѣд. технич. частью, произ. раб. старш. окл. ттс. Ярсл. Никл. **Брайковскій**.

Завѣдывающіе техн. частью: гс. Алдр. Густав. **Апситъ**, гс. Петръ Ив. **Бузниковъ**, гс. Конст. Мих. **Васильевъ**, клр. Алдр. Вас. **Дмитріевъ**, кс. Пав. Луп. **Захаревскій**, клр. Мих. Вас. **Кудрявцевъ**, гс. Пав. Григ. **Новиковъ**, кск. Алдр. Ив. **Позняковъ**, гс. Мих. Андр. **Раковъ**, гс. Петръ Егор. **Пушковъ**, нс. Владим. Антон. **Савицкій**, гс. Сем. Тим. **Сашинъ**, кск. Алдр. Вильг. **Эйсбрюннеръ**, гс. Евг. Алекс. **Ягуновъ**.

Топографы высшаго оклада: клр. Ив. Полик. **Архиповъ**, нч. Кир. Вас. **Атлашевъ**, клр. Адамъ Яковл. **Блюмбергъ**, нч. Лука Зах. **Боровыхъ**, нч. Влад. Алдр. **Бороздинъ**, нч. Фед. Павл. **Бугровскій**, клр. Веніам. Конст. **Воробьевъ**, клр. Аверкій Ив. **Красиковъ**, кск. Ив. Фран. **Лютынскій**, гск. Ив. Серг. **Малевичъ**, клр. Еф. Яковл. **Матюшенко**, гс. Ив. Ник. **Неуйминъ**, клр. Алдр. Ив. **Семененко**, гск. Ник. Ив. **Солдатовъ**, гск. Владим. Болесл. **Стромбскій**, гс. Ив. Алдр. **Таракановъ**, гск. Петръ Алдр. **Штокбергъ**; топографы средняго оклада: нч. Петръ Конст. **Баторовъ**, нч. Людв. Юрьев. **Вонаго**, гс. Вас. Плат. **Затопляевъ**, нч. Авг. Алдр. **Зіапніакъ**, клр. Алдр. Вас. **Ивановъ**, нч. Мих. Куз. **Ивановъ**, клр. Инн. Фед. **Катценъ**, клр. Аппол. Вас. **Климовъ**, нч. Семень Александр. **Корсуковъ**, нч. Никиф. Гр. **Крюковъ**, клр. Стан. Клемент. **Майковскій**, нч. Владим. Пет. **Парамоновъ**, нч. Анат. Ив. **Поповъ**, нч. Антонъ Сем. **Поповъ**, клр. Петръ Петр. **Поспѣловъ**, нч. Мих. Ив. **Рудановскій**, нч. ос. Густ. **Сельтеръ**, нч. Степ. Сем. **Семеновъ**, нч. Конст. Алекс. **Чиненовъ**,

нч. Алдр. Сид. **Чопиковъ**, нч. Илья Ив. **Шевердукъ**; топографы низшаго оклада: нч. Викт. Серг. **Калашниковъ**, нч. Алекс. Владим. **Ивановъ**, ттс. Гавр. Ив. **Тихоновъ**.

3 *Дорожно строительный отдѣлъ*. Завѣд. раб. чиновн. особ. поручен. VII кл. при переселенч. управл., инж.-технологъ, гс. Алдр. Мих. **Булычевъ**; исп. об. дѣлопроизвод., отст. дсс. Алдр. Степ. **Тепловъ**; техники старш. оклада: Никл. Сем. **Губонинъ**, Борисъ Михайл. **Отрыганьевъ**, Арс. Ив. **Рогановъ**, Матв. Фом. **Романовскій**, Конст. Фридр. **Рутцъ**, Зах. Вас. **Сысолетинъ**. Адр. Афан. **Храмцовъ**, Вас. Вас. **Янченко**, техники средняго оклада: Алдр. Полик. **Александровъ**, Пав. Конст. **Базоревскій**, Алдр. Леонид. **Булыгинъ**, Алдр. Вас. **Быковъ**, Алдр. Яков. **Водиловъ**, Влад. Евстигн. **Гаранкинъ**, Конст. Ив. **Гиляшовъ**, Ив. Варфол. **Домбровскій**, Алекс. Ив. **Турочаевъ**, Пет. Петр. **Никитинъ**, Ѳедоръ Георг. **Сарнадскій**, Алдр. Алдр. **Скорняковъ**, Мих. Григ. **Форафоновъ**, Викт. Стан. **Фрейманъ**, Алдр. Ив. **Швецовъ**; техники младшаго оклада: Фед. Петр. **Зарубинъ**, Алекс. Инн. **Чуриновъ**, нивелировщикъ Влад. Петр. **Пирогъ**.

4 *Гидротехническій отдѣлъ*. Завѣд. отд., инж., нч. Алдр. Андр. **Петровъ**; исп. об. дѣлопроизв. и кладовщика Никл. Ал-ѣев **Козловъ**; гидротехники: Ив. Гр. **Балюченко**, Андр. Вас. **Вовчокъ**, Алдр. Мих. **Грибковъ**, Всев. Алдр. **Добровольскій**, Петръ Никиф. **Карповъ**, Ниль Гр. **Кругляковъ**, Мих. Ив. **Кучинъ**, Никл. Алдр. **Любимовъ**, Карлъ Андр. **Теднисъ**, Алдр. Алдр. **Мозгалевскій**, Пав. Мих. **Морозовъ**, Алдр. Никл. **Никулинъ**, Влад. Мих. **Огурцовъ**, Мих. Афон. **Орловъ**, Вас. Алдр. **Плаксинъ**, Ив. Данил. **Плечевъ**, Петръ Вас. **Филипповъ**, Петръ Ив. **Сырневъ**, Ансъ Генрих. **Фрейбергъ**, Алдр. Никл. **Химичевъ**, Никл. Гр. **Шадалинь**, Никл. Адам. **Щеніовскій**; лаборантъ Алдр. Георг. **Солодниковъ**.

5 *Агрономическій отдѣлъ*. Исп. об. район. агронома, старшій специалистъ по сельскохозяйственной части департамента земледѣлія, клр. Ив. Мих. **Толмачевъ**; инструкторъ по сельск. хоз., нч. Ив. Петр. **Терсиковъ**.

6 *Врачебный отдѣлъ*. Завѣдыв. отд., Красноярскій уѣздн. врачъ, Вас. Алекс. **Плесскій**; исп. об. дѣлопроизводителя Серг. Ив. **Арендарскій**.

### *Переселенческіе пункты:*

*Абанскій*—вр. завѣд., врачъ Мих. Мих. **Вѣриловъ**; фел-цы: Анаст. Ив. **Ежова**, Алдр. Ив. **Петрова** и Марія Яковл. **Ларионова**.

*Ачинскій*—вр. завѣд., врачъ Прок. Авр. **Нефедовъ**, врачъ Ел. Христ. **Климина**—**Попова**; фел-цы: Ан. Спирид. **Карлашева**, Евд. Ив. **Тамаева**, Марія Ив. **Нефедова**, Зин. Гр. **Торопова**.

*Больше-Муртинскій*—зав. врачъ Влад. Евг. **Лавровскій**, фел-цы: Фелиц. Филип. **Михайлова**, Нина Кон. **Лавровская**.

*Больше-Улуйскій*—зав., врачъ Сем. Кон. **Сажинъ**; фельд-ца Елизав. Федос. **Безпрозванныхъ**.

*Глушковскій* (Балахтонскій)—завѣд., врачъ Мих. Алекс. **Екатериининъ**; фельд-цы: Тат. Самуил. **Шульцъ** и Ек. Вас. **Ярцева**.

*Доло Мостовскій*—завѣд., врачъ Вен. Ник. **Побѣдоносцевъ**; фел-ръ Вас. Ксеноф. **Соболевъ**; фельд-цы: Таисья Петр. **Крылова** и Дарья Георг. **Станецкая**.

*Канскій*—вр. завѣд., топографъ Людв. Юр. **Вонаго**; врачъ Леон. Франц. **Маціевскій**; фел-ръ Степ. Кузьм. **Чулковъ**; фельд-цы: Тат. Алдр. **Кукулевичъ**, Конкор. Ал. **Адлова**, Вал. Ив. **Розенбергъ**.

*Колеватовскій*—вр. завѣд., врачъ Мих. Вас. **Книжниковъ**, фельд-цы: Кор. Никол. **Шипулина** и Анфиса Вас. **Сухова**.

*Красноярскій*—завѣд., нч. Серг. Мих. **Сергѣевъ**; врачъ Анна Андр. **Иванова**—**Залле**; фельд-цы: Марія Ив. **Александрова**, Елена Яковл. **Арендарская**.

*Ольшнскій*—завѣд., врачъ Елиз. Никл. **Уварова**; фел-ръ Францъ Франц. **Блашкевичъ**; фельд-цы: Раиса Моис. **Кузьмина**, Инна Евг. **Перекопновская** и Ольга Мих. **Прядко**.

*Пировскій*—завѣд., врачъ Алекс. Вас. **Новочадовскій**; фел-ръ Влад. Прок. **Кирилловъ**; фельд-цы: Над. Алдр. **Масленникова**.

*Степно-Баджейскій*—вр. завѣд., врачъ Софья Дм. **Никитская**; фел-цы: Варв. Ник. **Барашкова**, Агаф. Петр. **Шаронова** и Гл. Мих. **Фомина**.

*Тальскій*—завѣд., врачъ Ап. Ап. **Успенскій**, врачъ Конст. Конст. **Карны**, фельд-цы: Клавд. Алдр. **Эмихъ** и Матр. Емел. **Давыдова**.

*Тинскій*—вр. завѣд., врачъ Бор. Алдр. **Тихомировъ**; фел-ръ Юс. Андр. **Козловскій**; фельд-цы: Зоя Леон. **Лебедева**, Вѣра Вас. **Кородкова** и Екат. Ник. **Линькова**.

*Урянхайскій*—завѣд., врачъ Петръ Никл. **Малышевъ**; фел-ръ Петръ Ив. **Шадикъ**.

*Фаначетскій*—ф-ра, Людв. Франц. **Пацевскій** и Анна Афанас. **Пикулевичъ**.

*Цалинскій*—вр. завѣд., врачъ Лид. Юст. **Павлова**; фельд-цы: Раиса Викт. **Галицына**, Елиз. Ив. **Рожанская**.

*Бирилюссскій*—вр. завѣд., ф-ръ Ник. Кс. **Булатниковъ**; фел-цы: Алекс. Антон. **Алексѣева**, Капитол. Клем. **Новицкая**.

*Александровскій*—завѣд., фел-ца Агап. Дм. **Нестерова**.

*Алтатскій*—завѣд., фел-ръ Мих. Никит. **Прохоровъ**.

*Бобровскій*—завѣд., фел-ръ Ст. Тар. **Станчевскій**.

*Бычковскій* (Никитинскій)—зав., фел-ръ Эдуардъ Мертов. **Сарри**.

*Верхне-Ербинскій*—завѣд., фел-ръ Троф. Ил. **Богдановъ**.

*Вершино-Рыбинскій*—завѣд., фел-ца Ел. Данил. **Самаровичъ**, фел-ца Анна Данил. **Самаровичъ**.

*Гололевскій*—завѣд., фел-ръ Ив. Степ. **Петровъ**, фел-ца Ольга Ив. **Петрова**.

*Дербинскій*—вр. завѣд., фел-ца Анна Вас. **Ястребова**.

*Едетскій*—завѣд., фел-ръ Анат. Алекс. **Корноуховъ**.

*Жуковскій*—завѣд., фел-ца Марія Казим. **Казимирская**.

*Мокрушинскій*—завѣд., фел-ца Евд. Коронат. **Солодовникова**, фел-ца Алекс. Алекс. **Мокринская**.

*Имисскій*—завѣд., фел-ръ Вас. Петр. **Нечаевъ**; фел-ра: Пав. Порф. **Качаевъ** и Клавд. Ераст. **Щелкунова**.

*Казачинскій*—завѣд., фел-ръ Пав. Ив. **Бѣляевскій**; фел-ца Нат. Еф. **Антропова**.

*Кирчижинскій*—завѣд., фел-ръ Алекс. Ив. **Карась**.

*Канарайскій*—завѣд., фел-ръ Ник. Мих. **Тычкинъ**.

*Кілійскій*—завѣд., фел-ца Зинаида Ник. **Огурцова**; фел-ръ Кузьма Игн. **Рубацкій**.

*Кучерцовскій*—вр. завѣд., фел-ръ Георг. Ив. **Рыдниковъ**; фел-ца Ольга Терент. **Рыдникова**.

*Минусинскій*—завѣд., фел-ръ Петръ Алекс. **Филипповъ**, фел-ца Алдр. Петр. **Малявина**.

*Михайловскій*—завѣд., фел-ръ Алекс. Алекс. **Громовъ**.

*Очурскій*—завѣд., фел-ца Изабела Юсиф. **Гусарская**, фел-ца Анна Ефим. **Казанцева**.

*Паначевскій*—вр. завѣд., фел-ръ Як. Варф. **Достойникъ**, фел-ца Вильг. Петр. **Линдбергъ**.

*Перовскій*—завѣд., фел-ръ Мих. Фед. **Ефимовъ**, фел-ца Сераф. Мих. **Лошкарева**.

*Подсосенскій*—завѣд., фел-ръ Илья Корнѣевичъ **Третьяковъ**.

*Салбинскій*—вр. завѣд., фел-ръ Яковъ Матв. **Радченко**, исп. об. фел-цы Ольга Петр. **Радченко**.

*Сосновскій*—завѣд., фел-ръ Кон. Дм. **Долгополовъ**.

*Троицко-Заводскій*—завѣд., фел-ръ Матв. Михѣевъ **Лукияновъ**.

*Туманшетскій*—завѣд., фел-ръ Илья Ив. **Кыстинъ**, исп. обяз. фел-цы Анаст. Андр. **Болдина**.

*Устьянскій*—завѣд., фел-ръ Наумъ Антип. **Костюченко**, фел-ра Зосима Петр. **Трусенковъ** и Лид. Анатол. **Вилякъ**.

*Широковскій*—завѣд., фел-ръ чиновн. въ отставку Терент. Ст. **Балашевъ**.

*Шиткинскій*—завѣд., фел-ца Лидія Ив. **Олиферова—Григорьева**.

7. *Ветеринарный отдѣлъ*. Врачъ, Веніам. Ив. **Бутыркинъ**, ф-ра Пировскаго пункта: Спирид. Сем. **Балашевъ**, Тасѣевскаго—Алдр. Ив. **Кузнецовъ** и Б.-Улуйскаго—Вас. Вас. **Меньтинъ**.

8. *Енисейскій поземельно-устроительный отрядъ*. Секретарь старш. чиновника, нч. Влад. Алекс. **Могильниковъ**.

*Красноярская партія*. Завѣд. партіей, старш. произ. раб., ка. Павелъ Конст. **Патрушевъ**.

Производители работъ: ка. Ив. Ив. **Бердниковъ**, ттс. Ив. Вас. **Брызгаловъ**, кск. Дм. Степ. **Герасимовъ**; произв. раб. по лѣсной части: гс. Никиф. Степ. **Федоровъ**; начальники съемачнаго отд.: кс. Пет. Ив. **Леликовъ**, нс. Ил. Матв. **Третьяковъ**; помощникъ произв. работъ: гск. Алдр. Фридрих. **Сальстремъ**.

Топографы высш. окл.: нч. Мих. Куз. **Аликинъ**, нч. Вас. Исаак. **Прутовыхъ**, клр. Никол. Фавст. **Тарасовъ**; топографы средняго оклада: нч. Ник. Ив. **Болотниковъ**, нч. Филиппъ Мит. **Болякинъ**, клр. Пет. Ник. **Журавлевъ**, нч. Алдр. Алдр. **Карповъ**, нч. Мих. Ник. **Минаховъ**, нч. Инн. Вас. **Овсянниковъ**, клр. Мих. Алдр. **Паршинъ**, клр. Пав. Фед. **Смѣкаловъ**, нч. Вас. Ник. **Тяхтъ**, клр. Моис. Кирил. **Хмельевскій**, нч. Дан. Ив. **Хмельницкій**, нч. Пав. Алдр. **Циммерманъ**, клр. Людв. Юсиф. **Цихоцкій**, клр. Карпъ Григ. **Экономовъ**; топографы низш. оклада: клр. Андр. Ив. **Овсянниковъ**, нч. Ив. Ник. **Скулкинъ**, нч. Кап. Ив. **Борщевъ**, нч. Влад. Фед. **Ковалевъ**, нч. Алекс. Григ. **Ульяновъ**, нч. Алдр. Ник. **Тулунинъ**.

*Минусинская партія*. Завѣд. партіей старш. производ. раб., нс. Левъ Еф. **Козловъ**; производители работъ: кск. Меч. Юс. **Сурдыковскій**, ттс. Ив. Ив. **Трауманъ**, производитель работъ по лѣсной части, нч. Гр. Ил. **Доленко**; начальникъ съем. отд. ттс. Мих. Евг. **Елисѣевъ**; помощн. произв. раб. клр. Ад. Павл. **Володинъ**; топографы высшаго оклада: клр. Алдр. Степ. **Аникинъ**, гс. Вен. Алдр. **Дюрбаумъ**, клр. Никл. Никл. **Карташевъ**, нч. Пет. Прок. **Хаустовъ**; топографы ср. окл.: нч. Никл. Мих. **Благодатскій**, нч. Евг. Юсиф. **Власовъ**, нч. Леон. Петр. **Воденниковъ**, клр. Конст. Петр. **Горбатовъ**, клр. Макс. Серг. **Залѣссскій**, нч. Петръ Игнат. **Коноваловъ**, клр. Мих. Фед. **Матасовъ**, нч. Гер. Тарас. **Мышленникъ**, нч. Алдр. Ив. **Пилькъ**, нч. Алдр. Мих. **Порываевъ**, клр. Конст. Антон. **Томашевичъ**; топографы низш. оклада: нч. Никл. Серг. **Николаевъ**, нч. Никл. Дм. **Хоменко**, нч. Никл. Ал. **Кузнецовъ**, нч. Дм. Ив. **Петровъ**, нч. Никл. Ив. **Петровъ**.

*Ачинская партія*. Завѣд. партіей, старш. произв. работъ, кс. Конст. Мих. **Нагаевъ**; производители работъ: ттс. Владим. Петр. **Бажинъ**, ка. Никл. Никиф. **Барыбаловъ**, исп. об. произв. раб. по лѣсн. части, нч. Мих. Наз. **Красиковъ**, начальникъ съем. отд., кск. Ив. Алекс. **Бѣлецкій**, помощн. произв. раб. нч. Ив. Петр. **Королевъ**; топ. высш. оклада нч. Ив. Сем. **Мушинъ**; топографы срядняго оклада: клр. Петръ Алекс. **Блиновъ**, нч. Ад. Георг. **Вечерскій**, нч. Ив. Ив. **Глотовъ**, нч. Пет. Нилов. **Дьяконовъ**, нч. Ив. Мих.

**Ивановъ**, нч. Алдр. **Ив. Красеньковъ**, нч. Бор. **Петр. Синицынъ**, нч. Алдр Федор. **Ткаченко**, нч. Никл. **Федотовъ**, нч. Мод. **Ягуновъ**; топографы низшаго оклада: нч. Дм. **Андр. Алешковъ**, нч. Леонидъ **Степ. Горевъ**, нч. **Петръ Филип. Ивановъ**, нч. **Степ. Максим. Пазуто**, нч. Алдр. **Ион. Кобычевъ**, нч. Алдр. Дм. **Лехановъ**, нч. **Мих. Вас. Чуркинъ**, нч. **Карль Карлов. Энгель**.

*Астрономо-геодезическая партія.* Завѣд. построениемъ основныхъ сътей нс. **Георг. Павл. Полонскій**, триангуляторы: нч. Бор. **Ив. Грѣховъ**, нч. **Алекс. Ив. Ивановъ**, ттс. **Лука Христ. Лоренценъ**.

Чины Енисейской землеотводной партіи, отком. въ распоряжен. завѣд. устройств. рус. перес. въ Урянхайскомъ краѣ: производитель работъ младшаго оклада, клр. **Ив. Алдр. Петропавловъ**, завѣд. техн. частью, гс. **Вас. Яковл. Крючковъ**; топографы высшаго оклада: клр. **Ив. Андреев. Бончъ-Осмоловскій**, нч. **Витольдъ Юс. Рогалинскій**, нч. **Эдуардъ Юс. Рогалинскій**, нс. **Алдр. Никл. Федоровъ** и гс. **Дм. Ром. Марвинъ**.





# Министерство Торговли и Промышленности.

(г. Петроградъ).

Министръ, въ должности гофмейстера Двора ЕГО ИМПЕРАТОРСКАГО ВЕЛИЧЕСТВА—дсс., князь **Шаховской**.

Товарищъ министра, дѣйствит. статск. совѣт. Дмитрій Петровичъ **Коноваловъ**.

## *Горный департаментъ.*

Директоръ—горн. инж., сс. Влад. Ив. **Арандаренко**.

### **Т. Красноярскъ.**

#### *Енисейскій горный округъ.*

Окружный инженеръ—горн. инж., кс. Веніам. Влад. **Карпинскій**; помощники окружнаго инж.: горн. инж., ка. Вас. Бор. **Красновъ**; гор. инж., нс. Никл. Фед. **Блюдухо**.

При окружномъ инж.: письмоводитель, ка. Алдр. Алдр. **Ставровскій**, помощн. письмовод., клр. Пав. Кон. **Сльпухинъ**.

Отводчики площадей подъ золотые прииски: ка. Гр. Фед. **Вербицкій**, ка. Дороф. Тих. **Захряминъ** и тс. Пант. Ив. **Юшковъ**.

#### *Красноярско-Ачинскій горный округъ.*

Окружный инженеръ, горн. инж., сс. Андр. Кондр. **Кудрявцевъ**.

Помощникъ окружнаго инж., горн. инж., нс. Алдр. Ив. **Крыловъ**.

При окружномъ инж.: письмоводитель, нс. Ив. Дм. **Ереминъ**, помощникъ письмовод., нч. Ив. Георг. **Федоровъ**.

Отводчики площадей: ка. Іос. Ал-ѣев. **Власовъ** и ка. Евген. Евг. **Шмидтъ**

#### *Минусинскій горный округъ.*

Окружный инженеръ, горн. инж., сс. Никл. Степ. **Волконскій**; помощникъ окр. инж., горн. инж., гс. **Суходольскій**.

При окружномъ инж.: письмоводитель Дм. Пет. **Устюговъ**, помощн. письмовод., клр. Иннок. Іосиф. **Жердзинскій**.

Отводчикъ площадей: ка. Мих. Алдр. **Масловъ**.

Смотритель казенныхъ соляныхъ озеръ въ Минусинскомъ у., ттс. Конст. Як. **Тузовскій**.

#### *Совѣтъ съѣзда золотопромышленниковъ.*

1) Южной части Енисейскаго горнаго округа (г. Красноярскъ).

Предсѣдатель—инженеръ-технологъ Влад. Петр. **Серебренниковъ**, товзр. предсѣд., дсс. Петръ Ив. **Рачковскій**; члены совѣта: красн. купецъ Ив. Триф. **Савельевъ**, поч. гр. Инн. Алдр. **Хейнъ** и красн. куп. Вас. Петр. **Усковъ**.

2) Сѣверной части Енисейскаго горнаго округа (г. Енисейскъ).

Предсѣдатель—горн. инженеръ Гавр. Алдр. **Марковъ**, тов. предс. Игн. Викт. **Рязановъ**; члены совѣта: ялutorовскій мѣщ. Никл. Осип. **Шабалинъ**, енис. куп. Пав. Абрам. **Тонконоговъ**, енис. мѣщ. Илья Як. **Забоевъ**, Петръ Еф. **Шмандинъ**, Фад. Адам. **Козловскій**.

*Бухгалтерскіе курсы (состоящіе въ вѣдѣніи Мин. Тор. и Пром.).*

Завѣдующій курсами—Дм. Евдок. **Лаппо**; преподаватели: законовѣд. Дм. Евдок. **Лаппо**, бухгалтеріи—Вас. Герас. **Всехвальныхъ**, каллиграфіи—Никл. Конст. **Константиновъ** и машинописанія—Елиз. Алдр. **Михайлова**.

## Енисейское Туберхское Попечительство дѣтскихъ пріютовъ вѣдомства учрежденій Императрицы Маріи.

(г. Красноярскъ).

Предсѣдатель попечительства—и. д. Енисейскаго Губернатора, въ званіи камергера Двора ЕГО ИМПЕРАТОРСКАГО ВЕЛИЧЕСТВА, сс. Ив. Влад. **Хозиковъ**; почетный членъ преосвященный **Никонъ**, Епископъ Енисейскій и Красноярскій; пожизненные почетные члены: дсс. Петръ Ив. **Рачковскій** и сс. Веніам. Алдр. **Бѣлиловскій**; почетные члены: сс., д-ръ мед. Пет. Никл. **Коноваловъ**, кс. Инн. Ив. **Кусковъ**, (онъ-же сотрудникъ директора Красноярскаго Владимірскаго дѣтскаго пріюта), фармацевтъ Исаакъ Григ. **Гершенштейнъ**, пот. поч. гражд. Петръ Ив. **Гадаловъ**, гс. Ив. Игнат. **Шишулинъ** и красн. куп. Вас. Петр. **Усковъ**; дѣйствительные члены (по званію своему): Енисейскій Вице-Губернаторъ, кс. Борисъ Вас. **Писаренковъ**, директоръ народныхъ училищъ Енисейской губ., сс. Никл. Павл. **Березовскій** (онъ-же казначей попечительства), пот. поч. гражд. Вас. Ив. **Карнаковъ**, красноярскій городской голова, пот. поч. гражд. Степ. Ив. **Потылицынъ**.

Дѣлопроизводитель попечительства, нс. Ант. Викент. **Чернявскій**.

### *Красноярскій Владимірскій дѣтскій пріютъ.*

Попечительница—жена пот. поч. гражд. Вѣра Никл. **Гадалова**; помощницы попечительницы: жена сс. Зин. Ив. **Шепетковская**, жена купца Зин. Леонид. **Синявина**, супруга Благовѣщенск. купца Марія Ив. **Кускова**; директоръ пріюта: пот. поч. гражд. Вас. Ив. **Карнаковъ**, сотрудникъ директора, (онъ-же почетный членъ попечительства), кс. Иннок. Ив. **Кусковъ**; смотрительница пріюта, вдова ка. Ан. Павл. **Коновалова**; помощницы смотрительницы: Мар. Конст. **Потапова** и Феонія Никл. **Клейменова**; законоучитель, діаконовъ о Конст. **Александровъ**; учительницы: домашняя учительница Мар Ал-ѣев. **Ивановская**, учит. Сусанна Никл. **Колмакова**; учит. пѣнія Мих. Мих **Смирновъ**.



## Министерство Народнаго Просвѣщенія.

(г. Петроградъ).

Министръ, гофмейстеръ Двора ЕГО ИМПЕРАТОРСКАГО ВЕЛИЧЕСТВА Павелъ Николаевичъ графъ **Игнатъевъ**.

Товарищи министра: Членъ Государственнаго Совѣта, камергеръ Двора ЕГО ИМПЕРАТОРСКАГО ВЕЛИЧЕСТВА, дсс. Ал-дръ Конст. **Рачинскій** и дсс. Владиміръ Тимофеевичъ **Шевяковъ**.

## Управленіе Восточно-Сибирскаго учебнаго округа.

(г. Иркутскъ.).

Попечитель учебнаго округа—Иркутскій Генералъ-Губернаторъ, тайный совѣтникъ, Егермейстеръ Двора ЕГО ИМПЕРАТОРСКАГО ВЕЛИЧЕСТВА Леонидъ Михайловичъ **Князевъ**.

### Учебный отдѣлъ.

Главный инспекторъ училищъ Восточной Сибири, дсс. Григорій Петровичъ **Василенко**.

### Учебныя заведенія.

#### Мужскія гимназіи:

*Красноярская Губернская.* Директоръ гимназіи, дсс. Андрей Я. **Логарь**; и. д. инспектора, кс. Всевол. Аван. **Смирновъ**; законоучитель, протоіерей о. Ал-ѣй **Солодчинъ**.

Преподаватели: словесн. сс. Алдръ Порф. **Оносовскій**; русск. яз. состоящій въ VIII кл. Алдръ Ив. **Невскій**; латинск. яз., сс. Мих. Ѳедор. **Головня**; латинск. яз., состоящій въ VIII кл., Никл. Никл. **Вадбольскій**; геогр., состоящій въ VIII кл. Петръ Ив. **Горбачевскій**; математики и физики сс. Поліевктъ Ѳедор. **Ѳедоровъ**; естествовѣдѣнія и географіи нс. Алдр. Андр. **Ивановъ**; математики, состоящій въ VIII кл., Филиппъ Дмитр. **Жалко-Титаренко**; нѣмецк. яз., нс. Алдр. Христоф. **Егеръ**; учитель рисов. и чистоп., кс. Никл. Конст. **Константиновъ**; пом. класс. наставниковъ, ка. Григ. Никл. **Смирновъ**; врачъ Степ. Петр. **Симоновъ**; письмоводитель гимназіи, ттс. Ив. Андр. **Хромыхъ**.

*Енисейская (г. Енисейскъ).* Поч. попеч. енис. куп. Алдр. Мих. **Бородкинъ**; Директоръ, сс. Мих. Гавр. **Лежинскій**; исп. об. инспектора, ка. Никл. Сем. **Соболевъ**; законоучитель, свящ. Симеонъ Никл. **Архангельскій**.

Преподаватели: лат. яз. сс. Мих. Ив. **Кондрашинъ**, кск. Алдр. Ив. **Евтѣевъ**; рус. яз. и ист., нс. Влад. Мих. **Афанасьевъ**; матем., нч. Барухъ Іос. **Бороховичъ**; арием., природов, геогр. и физ., кск. Алдр. Конст. **Шехтманъ**;

франц. яз., нч. Люціанъ Карл. **Робагліа**; нѣм. яз., нч. Юлій Индрик. **Розитъ**; чист. и рисов., сс. Вас. Петр. **Мельниковъ**; гимнастики, кап. Никл. Георг. **Волокитинъ**; учит. приг. клас. ка. Никл. Георг. **Бурдинъ**; помощн. класн. наставниковъ, нс. Дм. Вас. **Автономовъ**; врачъ, Алдр. Ал-ѣв. **Вицынъ**; письмоводитель гимназіи, кск. Никл. Никит. **Артемьевъ**. Лица, преподающія въ гимназіи по вольному найму: естеств. и геогр. Назаръ Андр. **Кожевинъ**; рус. яз. Алевт. Викт. **Васильева**; франц. яз. Амалія Гастон. **Робагліа**; нѣм. яз. Вѣра Алдр. **Ольшевская**.

### *Женскія гимназіи:*

*Красноярская.* Предсѣдатель педагогическаго совѣта, сс. Алдр. Порф. **Оносовскій**; начальница Антон. Конст. **Богенгардтъ**—преподаетъ франц. яз. законоучители: свящ. Вас. Конст. **Тюшняковъ**, Ѳедоръ Вас. **Купрессовъ** и Никл. Григ. **Климовскій**. Преподаватели и преподавательницы: Конст. Аван. **Смирнова**, словесности, педагогики и исторіи; Валерія Алдр. **Козьмина**, словесности и исторіи; Екат. Конст. **Рослякова**, рус. яз. и методики этого-же яз. Анна Инн. **Нарциссова**, рус. яз.; математики, физики и космографіи: сс. Дм. Тим. **Расторгуевъ**; Над. Конст. **Тараканова** математики и естествовѣдѣнія; Алдр. Сем. **Троицкая**, ариѳметики; Клав. Павл. **Прейнъ**, ариѳметики. сс. Алдр. Степ. **Богдановъ**, исторіи; Екат. Ив. **Ганжара**, исторіи и геогр.; Ив. Вас. **Фигуровскій**, исторіи. Марія Вас. **Красноженова**, географіи и естествовѣдѣнія; нс. Вильг. Генрих. **Вагнеръ**, чистоп. и рисов.; Анна Евген. **Казмина**, рукодѣлія; франц. яз. Надеж. Алдр. **Родионова** и М-ше **Брокеръ** и нѣмец. яз. Вѣра Ѳедор. **Форкеръ**, гигиены—врачъ Марія Алдр. **Абакумова-Саввиныхъ**. Классныя надзирательницы: Соф. Алдр. **Теплова**, Екат. Никл. **Безносилова**, Ольга Алдр. **Ивановская**, Ольга Евген. **Олофинская**, Екат. Ив. **Митичъ**, Анна Ив. **Аникѣева**, Над. Вониф. **Сычева**, Марія Мих. **Михайлова**, Алдр. Ив. **Гусева**, Елена Никл. **Кононова**. Преподавательница образцовой школы Екат. Никл. **Синицына**. Преподавательница пригот. класса Елиз. Ив. **Рязанская**. Библіотекой завѣдуетъ Екат. Никл. **Безносилова**, физическимъ кабинетомъ Дм. Тимоф. **Расторгуевъ**; естественно-научнымъ кабинетомъ Анна Ив. **Аникѣева**; смотритель зданія Илья Степ. **Шелковкинъ**.

*Енисейская (i. Енисейскъ).* Поч. попеч-ница, вд. пот. поч. гр. Конк. Никл. **Харченко**; исп. об. предсѣд. педаг. сов., сс. Мих. Гавр. **Лежинскій**; нач-ца: вд. кс. Анаст. Ал-ѣвна **Кытманова**; закон. свящ. Евф. Ив. **Григорьевъ**. Преподаватели: рус. яз., слов., ист. и педаг. Алевт. Викт. **Васильева**, Людм. Вас. **Воробьева**; ариѳм. Клав. Игн. **Сладовникова**; геогр. Марія Дмит. **Хнюнина**; учит. пригот. кл. Тат. Алдр. **Хнюнина**; физ. и мат., нч. Наз. Андр. **Кожевинъ**; учитель Енисейск. высшаго начальн. учил., нс. Влас. Мих. **Курочкинъ**—преподаетъ (естеств. и геогр.); франц. яз. Амалія Гастон. **Робагліа**; нѣмец. яз. Вѣра Алдр. **Ольшевская**; рукод. Марія Алдр. **Грязнова**. Классныя над-цы Ольга Петр. **Солдатова**, Вѣра Конст. **Пестякова**, Юлія Алдр. **Бѣлинская**, Екат. Гавр. **Шрейдеръ**; врачъ, Алдръ Ал-ѣв. **Вицынъ**.

*Минусинская (i. Минусинскъ).* Попечительница, Глик. Федор. **Иванова**. и. д. предсѣдателя педагог. Совѣта, инсп. народн. учил. 2-го района Енис. губ., нс. Мих. Конст. **Бахаревъ**; нач-ница гимн. Евл. Алдр. **Фролова**; законоучитель млад. класс., свящ. Дмит. Никл. **Дубровинъ**; законоучитель стар. клас., свящ. Кав. Архип. **Суховскій**; преподаватель словесности Ив. Андр. **Кочмаревъ**; учительницы: рус. яз. Кл. Вас. **Пятницкая**; ариѳм. Татьяна Никл. **Денисюкъ**; преподаватели: матем., физ. и естествовѣд. Капит. Алдр. **Угринскій**; исторіи и геогр. Таисія Ильин. **Носкова**; истор., геогр. и педаг. Зин

Мих. **Дегтярева**; рукод. Валент. Макс. **Бякова**; метод. и рус. яз. кск. Ив. Як. **Чибизовъ**; врачъ, нс. Конст. Мих. **Онисимовъ**; классныя надзир-цы: Вѣра Павл. **Бахова**. Софія Влад. **Клопотовская**, Лидія Дмитр. **Вахова**, и. д. учит. пѣнія Фед. Ив. **Алексѣевъ**; франц. яз. жена пот. двор. Ант. Мих. **Мушкина**.

*Ачинская (г. Ачинскъ).* Предсѣдатель—инспект. педагог. Совѣта Анат. Лавр. **Ташкиновъ**; начальница и преподавательница естествовѣдѣнія Анна Евф. **Скороходова**; законоучитель, свящ. Алдр. **Бѣлгородскій**. Преподаватели: исторіи, геогр., педаг. и латин. яз., ка. Влад. Конст. **Золотухинъ**, матем. и физики, ка. Юлій Ив. **Озолъ**; русск. яз. и словесн. Инн. Іос. **Монастыршинъ**; графическихъ искусствъ, гс. Дм. Серг. **Щеголевъ**; ариеметики, Лидія Влад. **Крейзбергъ**; исторіи и геогр. Елена Вас. **Григорьева**; франц. яз. Марія Ал-ѣвна **Бѣляева**; надзирательница Агнія Евген. **Троицкая**; учит-ница новыхъ языковъ: Марія Никл. **Бронштейнъ**; учит. приг. класса Екат. Влад. **Крейзбергъ**. Вольнонаемные служащіе: учит. пѣнія Сем. Федр. **Швцовъ**; преподав-ница геогр. и космографіи, Елиз. Софр. **Долинина**; учит-ница новыхъ языковъ Вѣра Ив. **Козлова**; русск. яз. Ольга Ал-ѣвна **Пахомова**. Елиз. Федр. **Купрессова**, учит-ница приготов. класса Евд. Вас. **Штанова**; надзирательницы: Екат. Григ. **Тышецкая**, Ксенія Матв. **Терскихъ** и Эмилиа Вильг. **Липсъ**.

*Канская (г. Канскъ).* Предсѣд. педагог. совѣта и препод. физики Вас. Евстр. **Рудницкій**, начальница и преподават. исторіи Лидія Анатол. **Устрѣцкая**, препод. арием. Алдр-ра Никл. **Демьяновская**, русск. яз. Зинаида Влад. **Асямова**, законоуч. свящ. о Василій **Никифоровъ**, геогр. Вѣра Мих. **Марченко**, граф. искусств. Як. Максимил. **Софоновъ**, пригот. клас. Елиз. Маркіан. **Хаймовичъ**, матем., физ. и космогр. Леонидъ Серг. **Францовъ**, рукод. Анна Ив. **Попрядухина**, франц. яз. Марія Федр. **Костюченко**, гигиены врачъ Конст. Вас. **Кибардинъ**, словесн. Конст. Ефим. **Воскресенскій**, слов., геогр. и ист. Параск. Ал-ѣв. **Реверская**, естествов. Влад. Конст. **Леонтьевъ**, клас. надзир-цы: Антон. Степ. **Ситникова**. Акул. Вас. **Корсакова**, Марія Ив. **Могильникова**, дѣлопроизводитель и преподав. пѣнія Ив. Ив. **Березинъ**.

### *Красноярская учительская семинарія.*

Директоръ, дсс. Феод. Ив. **Говоровъ**, законоучитель, свящ. Вас. Конст. **Тюшняковъ**, наставники: русск. яз. состоящій въ VII кл. Бор. Никл. **Стеблевъ**, естеств. наукъ, состоящій въ VII кл. Вячеславъ і Петр. **Лисицынъ**, исп. д. наст. матем. состоящій въ VII кл. Ив. Федр. **Слинеръ**, учит. графическихъ искусствъ, нс. Ант. Серг. **Сергѣевъ**, пѣнія и муз. состоящій въ X кл. Пав. Іос. **Ивановъ**, образц. школы, состоящій въ XIV кл. Влад. Никл. **Дудинъ**.

### *Минусинская учительская семинарія.*

Директоръ, нс. Алдр. Ив. **Линьковъ**, поч. попеч., нч. Пав. Никл. **Пашенныхъ**, законоучитель, свящ. Вас. Максим. **Соманскій**, наставникъ, нч. Пет. Никл. **Тяжеловъ**, учитель рисованія и чистописанія, клр. Серг. Степ. **Лавровскій**, врачъ, нч. Яковъ Григ. **Рымаревъ** (по вольному найму); учитель гимнастики, подполковникъ въ отставкѣ, Никл. Мих. **Корженевскій**, учитель пѣнія нч. Федоръ Ив. **Алексѣевъ**, учитель сельскаго хозяйства, Минусинскій уѣздный агрономъ, Игнат. Алдр. **Парчевскій**, учитель начальнаго при семинаріи училища, нч. Георг. Зах. **Гололобовъ**, и нч. Алдр. Ефим. **Скобѣевъ**.

### *Красноярское землемѣрное училище.*

И.д. Директора училища межев. инженеръ, нс. Алдр. Степ. **Чеботаревъ**, инспекторъ училища межев. инженеръ, кск. Романъ Витал. **Брагинъ**, штатный

преподаватель училища межев. инж., ка. Леонидъ Ив. **Смирновъ**, штатный преподаватель училища горн. инж., нч. Алдр. Степ. **Кассичъ**, врачъ училища лѣкаръ, кс. Инн. Ив. **Кусковъ**, письмоводитель училища, нч. Давидъ Агаф. **Воробьевъ**.

### *Красноярское реальное училище.*

Директоръ, кс. Романъ Амврос. **Френкель**, законоучитель, протоіерей о. Николай **Смиренскій**, преподаватели: русск. яз. и геогр. Анна Никл. **Николаева**, русск. яз. и исторіи, Марія Алдр. **Еськова**, нѣмецк. яз. Неон. Никит. **Жалко-Титаренко**, франц. яз. Марг. Вас. **Нарциссова**, ариѳм., Ст. Мих. **Ивановъ**, рисов., нс. Вильг. Генр. **Вагнеръ**, чистоп., нс. Ант. Серг. **Сергѣевъ**, пѣнія, Ксеноф. Игнат. **Хруцкій**, гимнаст., поруч. Илья Макс. **Трушъ**, врачъ, кс. Степ. Ал-ѣев. **Калашниковъ**, письмоводитель, Вас. Андр. **Годинъ**.

### **Дирекція народныхъ училищъ Енисейской губерніи**

(г. Красноярскъ).

Директоръ народныхъ училищъ Енисейской губерніи, сс. Никл. Павлу **Березовскій**.

Инспекторы народныхъ училищъ: 1-го района (г. Красноярскъ), сс. Алдр. Степ. **Богдановъ**; 2-го района (г. Минусинскъ), нс. Мих. Конст. **Бахиревъ**, 3-го района (г. Енисейскъ), нс. Маркъ Прот. **Константиновъ**; 4-го района (г. Канскъ), вакансія; 5-го района (г. Ачинскъ), ка. В. Н. **Соловьевъ**; 6-го район.. нс. Ф. Н. **Тальнинъ**, дѣлопроизводитель директора, нч. Ст. Мих. **Величко**

### *Высшія начальныя училища.*

*Въ г. Красноярскъ 1-е:* завѣд., нч. Ал. Федор. **Ефремовъ**, зак., свящ. Ал-дръ Ив. **Воскресенскій**, учит., нч. Пав. Ермил. **Булдаковъ**, учит., нч. Сем. Мих. **Сухановъ**, учит., нч. Алдр. Артем. **Максимовъ**, исп. обяз. препод. граф. искусств., нч. Ал-дръ Григ. **Поповъ**, исп. об. сверхш. уч., нч. Никл. Никл. **Яковлевъ**.

*Въ г. Красноярскъ 2-е:* завѣд., ка. Вас. Федор. **Бураковъ**, зак., прот. о. Василій **Фигуровскій**, учит., кск. Феодоръ Яковл. **Есичевъ**, учит., нч. Сем. Сем. **Шадринъ**, учит., нч. Мих. Мих. **Андреевъ**, исп. обяз. учит. граф. иск. нч. Ал-дръ Григ. **Поповъ**.

*Въ г. Ачинскъ:* завѣдывающей, нч. Анат. Лавров. **Ташкиновъ**, закон., свящ. Алекс. Бас. **Евтиѣевъ**, учитель, нч. Петръ Іустин. **Лыжинъ**, учитель. нч. Анисимъ Андр. **Мильчаковъ**, вр. исп. обяз. учителя, нч. Семень Федор, **Швецовъ**, исп. обяз. учителя граф. иск., гс. Дм. Серг. **Щеголевъ**.

*Въ г. Енисейскъ:* завѣд., ка. Дм. Дм. **Плохой**, законоуч., свящ. Никол. Игнат. **Цвейтовъ**, учитель, нс. Влас. Мих. **Курочкинъ**, учитель, нч. Стеф. Яковл. **Кочневъ**, учитель, нч. Серг. Мих. **Наумовъ**, исп. обяз. учителя граф. искусств., сс. Вас. Петр. **Мельниковъ**.

*Въ г. Канскъ:* завѣд., нс. Дм. Сем. **Каргаполовъ**, зак., свящ. о. Инн. **Орѣевъ**, учит., ттс. Левъ Никл. **Демьяновскій**, учит., нч. Никл. Вас. **Голдинъ**, учит., нч. Никл. Алдр. **Осиповъ**, учит. граф. искусствъ (вакансія), исп. обяз. препод. нѣм. и франц. яз. Тат. Никл. **Огнева**.

*Въ с. Рыбинскомъ:* завѣд., ттс. Влад. Мих. **Михайловъ**, вр. исп. обяз. закон., свящ. Никл. Прокоп. **Нешумовъ**, исп. обяз. учителя, нч. Ив. Адриан. **Юдинъ**, вр. исп. обяз. учит-цы, Марія Никл. **Михайлова**, должность третьяго учит. общеобразоват. пред. вакантна, должность учит. граф. иск. вакантна, преподав. руковод. Сераф. Никл. **Монастыршина**.

*Въ 1. Минусинскѣ:* завѣд., кск. Ив. Яковл. **Чибизовъ**, вр. исп. обяз. зак., свящ. Петръ Іоан. **Бѣляевъ**, учит., нс. Ив. Павл. **Денисовъ**, учит., нч. Илья Инн. **Латынцевъ**, учитель, нч. Никл. Петр. **Савинскій**, исп. обяз. учит. граф. иск., нч. Серг. Степ. **Лавровскій**.

*Въ с. Каратузскомъ:* завѣд., ттс. Петръ Матв **Ящикъ**, вр. исп. обяз. законоучит., свящ. Мих. Тимоф. **Щербаковъ**, учит., нч. Ив. Фрол. **Мотинъ**, вр. исп. обяз. учителя, нч. Ѳедоръ Ѳедор. **Гандитеръ**, исп. обяз. учит-цы первыхъ двухъ классовъ Марія Мих. **Мотина**, учит. графич. иск. (вакансія).

### Начальныя училища.

*Красноярское 1-е.* Завѣд., учит. Пав. Прок. **Устюговъ**, законоуч., прот. Вас. Апол. **Фигуровскій**; уч-цы: Сусан. Степ. **Потылицына**, Лидія Болесл. **Терентьева**.

*Красноярское 2-е.* Завѣд., учит. нч. Андр. Іос. **Громчевскій**; законоучит. Г. **Климовскій**; уч-цы: Олг. Евгр. **Громчевская**, С. М. **Заикина**, Ан. Алдр. **Савинская**, З. И. **Мальцева**.

*Красноярское 3-е.* Завѣд., уч. П. Т. **Лыткина**; законоуч. К. **Александровъ**, уч. Алдр. Конст. **Бѣлянина**, Е. Н. **Любимова**.

*Красноярское 4-е.* Завѣд., уч. Ив. Степ. **Терентьевъ**; законоуч. И. **Словцовъ**; пом. уч. Ан. Никл. **Хмѣлевская**.

*Красноярское 5-е.* Завѣд., уч. Агн. Ювент. **Григорьева**; законоучитель В. **Козловъ**; пом. уч. К. А. **Сальникова** и Ек. Алдр. **Рославлева**.

*Красноярское 6-е.* Завѣд., уч. Над. Никл. **Шадрина**; законоуч. К. **Александровъ**; уч-цы А. В. **Завадовская** и О. **Чуксина**.

*Красноярское 7-е.* Завѣд., уч. Инн. Степ. **Шелковкинъ**, законоуч. Ж. **Александровъ**; уч-цы: Евд. Ильин. **Шаньгина** и М. **Алексѣевская**.

*Красноярское 8-е.* Завѣд., уч. И. М. **Голицынъ**; законоуч. А. Павлюковскій; уч-цы: Тат. Степ. **Сажина**, Е. С. **Масленникова**, А. Е. **Молодыхъ** и М. **Столяренко**.

*Красноярское 9-е.* Завѣд., уч. Іос. Петр. **Гульбе**; законоуч. В. К. **Васильевъ**; пом. уч. Над. Плат. **Затопляева**.

*Красноярское 10-е.* Завѣд., уч. Ин. Алдр. **Петровъ**; законоуч. Н. **Воронцовъ**; пом. уч. Е. **Демидова** и З. И. **Матвѣева—Рязанова**.

*Красноярское 11-е.* Завѣд., уч. Мар. Никл. **Рябинина**; законоучитель В. **Козловъ**.

*Красноярское 12-е.* Завѣд., Елиз. Вас. **Фролова**; законоуч. Н. **Воронцовъ**; пом. уч. Клавд. Петр. **Дубровская** и Н. **Ивлева**.

*Красноярское 13-е.* Завѣд., Ан. Хар. **Парышева**; законоуч. А. **Благодатовъ**; уч-ца Ек. Алдр. **Рославлева**.

*Красноярское 14-е.* Завѣд., Сераф. Мих. **Зеленецкая**; законоуч. **Климовскій**; уч-ца О. **Артемьева**.

*Красноярское 15-е.* Завѣд., уч. В. А. **Бобровъ**, законоуч. И. **Словцовъ**.

*Красноярское 16-е.* Завѣд., уч. Вас. Алдр. **Сипкинъ**; законоуч. І. **Топоровскій**; пом. уч. Ек. Як. **Мамонтова**.

*Красноярское 17-е.* Завѣд., Марія Марк. **Соколова**; законоуч. И. **Словцовъ**.

*Красноярское 18-е.* Завѣд., М. Ф. **Тулунина**; законоуч. І. **Топоровскій**.

*Красноярское 19-е.* Завѣд., Тат. Никл. **Терехина**; законоуч. В. **Козловъ**.

*Красноярское 20-е.* Завѣд., Ан. Никл. **Марцынкевичъ**; законоуч. А. **Павлюковскій**; уч-цы: Нина Ал-ѣев. **Солодчина**, С. **Путимцева**, Е. П. **Короткова**, и М. **Нестерова**.

*Красноярское 21-е.* Завѣд., уч. А. Н. **Заозерская**; законоуч. А. **Павлюковскій**; пом. уч. А. П. **Парамонова**.

*Красноярское 22-е.* При Ольгинскомъ пріютѣ для дѣтей переселенцевъ—учит-ца А. А. **Варыгина**.

*Красноярское мѣщанское.* Завѣд., Капит. Никл. **Приходько**; законоуч. Иоаннъ **Пузыревскій**.

*Красноярское ремесленное училище имени Т. И. Щетолевой.* Завѣд., уч. Мих. Дм. **Шляховъ**; законоуч. діаконъ Ал-дръ Никл. **Шольскій**; учит. русск. яз. и арием., Веніам. Андр. **Бобровъ**; слесарн. маст. Альфредъ Август. **Рознеръ**; столярн. маст. Борисъ Ефим. **Неустроевъ**; кузн. маст. Вас. Дим. **Квашнинъ**; надз. панс. Митроф. Бас. **Крондо**; экономя, Андр. Клим. **Цвѣтковскій**.

### Училища, открытыя по уставу 1828 г.

*Двухклассныя приходскія:*

#### Красноярскій уѣздъ.

*Еловское* (с. Еловское), откр. въ 1864 г. Зав. уч., нч. Мих. Ив. **Щуплевъ**, законоуч., свящ. Вас. **Орестовъ**, учит. Стеф. Марк. **Севастьяновъ**, пом. уч. Любовь Вас. **Бирюкова**.

*Сухобузимское* (с. Сухобузимское). Зав., нч. Стеф. Владисл. **Лихачевъ**, законоучит., свящ. Конст. **Покровскій**, уч-ль, нч. Мих. Мих. **Голицынъ**, пом. уч. Татьяна **Нашивочникова** и Над. Алдр. **Образцова**.

*Нахвальское* с. (Нахвальское), откр. въ 1887 г. Зав., нч. Конст. Алдр. **Кукольщиковъ**, законоуч., свящ. Ник. **Богоявленскій**, уч-ца Лид. Никл. **Патрикѣва**, пом. уч. Алдра Флег. **Ляпидовская**.

*Одноклассныя приходскія:*

*Арейское* (с. Арейское), откр. въ 1869 г. Учит. нч. Вас. Филип. **Андреевъ**, законоуч. (вакансія), пом. уч. Алдра Алдр. **Анисимова**.

*Вознесенское* (с. Вознесенское), откр. въ 1872 г. Уч. Анат. Мих. **Хохрякова**, законоуч., свящ. Андріанъ **Кручининъ**, пом. уч. нч. Викт. Пав. **Хохряковъ**.

*Погорѣльское* (с. Погорѣльское), откр. въ 1878 г. Учит., нч. Демьянъ Глѣб. **Васильевъ**, закон., свящ. Евгений **Левитскій**.

*Частоостровское* (с. Частоостровское), откр. въ 1861 г. Учит., нч. Алдр. Степ. **Вазингеръ**, зак., свящ. Ив. **Лавровъ**, пом. учит. Марія Вас. **Филиппова**.

### Училища, открытыя по инструкціи 1875 г.

*Двухклассныя сельскія:*

*Кекурское* (с. Кекурское), откр. въ 1883 г. Учит. зав., Дм. Дм. **Мацвѣевъ**, зак., свящ. Смарагдъ **Тыжновъ**, уч. Над. Смар. **Тыжнова**.

*Одноклассныя начальныя:*

*Абакшинское* (д. Абакшина, Нахвальск. вол.), откр. въ 1908 г. Учит. Таисія Аeon. **Демидова**, зак., свящ. Смарагдъ **Тыжновъ**.

*Антоновское* (д. Антоновка, Заледѣвской волости), откр. въ 1910 г. Учит. Ив. Никл. **Бахиревъ**, зак. (вакансія).

*Бартатское* (с. Бартатское), откр. въ 1898 г. Учит. Вас. Ив. **Рыковъ**, зак., свящ. Вас. **Орестовъ**.

*Близневское* (д. Близневка), учит. Марія Андр. **Зыкманъ**.

*Больше-Терехтюльское* (д. Петропавловская), откр. въ 1910 г. Учит. Руфинъ Алдр. **Мальцевъ**, зак., свящ. Корнил. **Токарусъ**.

*Бѣлогорское* (д. Бѣлогорская), откр. въ 1909 г. Учит. Пав. Георгіевичъ. **Вечерскій**, зак. (вакансія).

*Бѣлорусское* (д. Бѣлорусская)—учит. Тат. Ив. **Загороднова**, зак. (вакансія)



*Ванновское* (д. Ванновская)—учит. Анна Игн. **Патюкова**, зак. (вакансія).  
*Воробинское* (д. Воробина), откр. въ 1898 г. Учит. Ив. Як. **Федотовъ**, зак., свящ. Григ. **Климовскій**.

*Выймовское* (д. Выймовская)—уч. Марія Алдр. **Анисимова**, зак. (вакансія).

*Выльже-Логское* (д. Ново-Вознесенская)—учит. Ив. Мих. **Полкановъ**, зак. (вакансія).

*Грязно-Кирзинское* (д. Знаменская)—учит. Пав. Леонтьев. **Шиловъ**, зак. (вакансія).

*Дрокинское* (д. Дрокина), откр. въ 1900 г. Учит. Августа Никл. **Елеонская**, зак., свящ. Илья **Сальниковъ**.

*Дубровинское* (д. Дубровина), откр. въ 1900 г. Учит., Моисей Евгеньев. **Ячменевъ**, зак., свящ. Вас. **Орестовъ**.

*Есаульское* (с. Есаульское), откр. въ 1909 г. Уч., Инн. Полик. **Полежаевъ**, зак., свящ. Ал. **Нестеровъ**.

*Заледѣевское* (д. Заледѣевская), откр. въ 1899 г. Зак. Ал. **Благодатовъ**, учит. Валент. Ив. **Яновская**, пом. уч-цы Марія Влад. **Тюленева**.

*Кардачинское* (д. Кардачинская), откр. въ 1904 г. Зак., свящ. Ал. **Благодатовъ**, учит. Евдокія Яковл. **Климова**.

*Кіайское* (д. Кіайская), откр. въ 1910 г. Зак., свящ. Іоаннъ **Потаповъ**, учит. Вален. Кондр. **Ушахина**.

*Ковригинское* (д. Ковригина), откр. въ 1904 г. Учит. Владим. Казимир. **Якутовичъ**, зак. (вакансія).

*Крутинское* (д. Крутая), откр. въ 1903 г. Учит. Евд. Ив. **Овсянникова**, зак. (вакансія).

*Кубековское* (с. Кубековское), откр. въ 1910 г. Зак., свящ. Дм. **Витальскій**, учит. Матр. Григ. **Паюсова**.

*Кубинское* (д. Кубинская), откр. въ 1909 г. Учит. Алдра Прок. **Селянина**, зак. (вакансія).

*Мало-Кантатское* (д. Малый-Кантатъ), откр. въ 1901 г. Зак., свящ. Іоак. **Алексѣевъ**, учит. Владим. Пав. **Ефремовъ**.

*Мало-Камарчагское* (д. Мало-Камарчагская)—учит. Агриппина Владим. **Чурилина**, зак. (вакансія).

*Малиновское* (д. Малиновка)—учит. Клавд. **Коновалова**, зак. (вакансія).

*Межовское* (д. Межова), откр. въ 1900 г. Учит. Влс. Зот. **Чубиковъ**, зак. (вакансія).

*Можарское* (д. Можарская)—учит. Тимое. Ив. **Евстратовъ**, зак. (вакансія).

*Нарвинское* (с. Нарва)—зак., свящ. Іоаннъ **Потаповъ**, учит. Ольга Петр **Кириллова**.

*Ново-Александровское* (д. Ново-Александровская), откр. въ 1909 г. Учит., Тарасъ Андр. **Левоненко**, зак. (вакансія).

*Ново-Васильевское* (д. Ново-Васильевская), откр. въ 1909 г. Учит. Инн. **Сафоновъ**, зак. (вакансія).

*Новосельское* (д. Новосельская)—учит. Над. Матв. **Шапиро**, зак. (вакансія).

*Ново-Михайловское* (д. Ново-Михайловская), откр. въ 1909 г. Учит., Алдръ Мих. **Судничниковъ**, зак. (вакансія).

*Ново-Николаевское* (д. Ново-Николаевская)—учит. Аппол. Павл. **Яковлева**, зак. (вакансія).

*Ново-Покровское* (д. Ново-Покровская), откр. въ 1909 г. Учит. Петръ Тимое. **Наумовъ**, зак. (вакансія).

*Лакинское* (д. Лакина)—учит. Алдръ Ив. **Антропова**, зак. (вакансія).

*Минское* (д. Минская), откр. въ 1900 г. Учит. Григ. Дан. **Монинъ**, зак. (вакансія).

*Михайловское* (д. Михайловская)—учит. Лидія Гаврил. **Финговская**, зак., свящ. Корнилій **Токарусь**.

*Островское* (д. Островская)—учит. Отто Алек-дров. **Андерсонъ**, закон (вакансія).

*Павловское* (д. Павловская)—откр. въ 1904 г. Учит. Марія Александр. **Ляпустина**, зак., свящ. Мих. **Щербаковъ**.

*Покровское* (д. Покровская, Погор. вол.)—учит. Петръ Ал-др. **Мальцевъ**, зак. (вакансія).

*Покровское* (д. Покровская, Кілійской вол.), откр. въ 1909 г. Учит. Петр. Петр. **Андрюхинъ**, зак. (вакансія).

*Покосненское* (д. Покосная)—учит. Зиновій Георг. **Дулаппо**, зак. (вакансія).

*Серіевское* (д. Сергіевская), откр. въ 1910 г. Учит. Марія Дмитр. **Сургутская**, зак., свящ. Петръ **Солодчинъ**.

*Сосновское* (д. Сосновка), откр. въ 1909 г. Учит. Ив. Ст. **Судариковъ**, зак. (вакансія).

*Сорокинское* (д. Сорокина), откр. въ 1910 г. Учит. Θεсфила Васильев. **Климовская**, зак., свящ. Іоаннъ **Самойловъ**.

*Степно-Баджейское* (дер. Степной-Баджей), откр. въ 1909 г. Учит. Алек. Поликарп. **Чуликановъ**, зак., свящ. Іоаннъ **Потаповъ**.

*Сугристское* (д. Сугристая), откр. въ 1909 г. Учит. Степ. Гаврил. **Якимова**, зак. (вакансія).

*Тальское* (д. Тальская)—учит. Раиса Вас. **Протасова**, зак. (вакансія).

*Таскинское* (д. Таскинская), откр. въ 1903 г. Учит. Надежда Ив. **Тихвинская**, зак. (вакансія).

*Тингинское* (д. Тингинская)—учит. Васса Петр. **Шангина**, зак., свящ. Петръ **Солодчинъ**.

*Торгинское* (д. Торгинская)—учит. Марія Алдр. **Угрюмова**, зак. (вакансія).

*Усть-Канское* (д. Вишнякова)—откр. въ 1903 г. Учит. Исид. Герм. **Козловъ**, зак. (вакансія).

*Хлоптуновское* (д. Хлоптуновская)—откр. въ 1903 г. Учит. Бор. Лукичъ **Супруненко**, зак., свящ. Алдр **Кузнецовъ**.

*Чарыковское* (д. Чарыковская)—учит. Лид. Алдр. **Баловинцова**, зак., свящ. Корнилій **Токарусъ**.

*Шерчульское* (д. Шерчуль), откр. въ 1909 г. Учит. Екатер. Филипп. **Гамотина**, зак. (вакансія).

*Частныя училища 3-ю разряда.*

*На заводъ Бр. Даниловыхъ*—уч. Илья Степ. **Кашинъ**, зак. (вакансія).

## Г. Ачинскъ.

*Одноклассныя приходскія:*

*Ачинское 1-е:* уч. Сем. Фед. **Швецовъ**; законоуч., свящ. Фед. **Смирновъ** пом. уч.: Анаст. Іос. **Швецова**, Ол. Ал-сѣев. **Мыльникова**, Анаст. Никл. **Мыльниковъ**, Елиз. Григ. **Лыжина**.

*Ачинское 2-е:* уч. Таис. Мих. **Вострова**; законоуч., діак. Василій **Гордѣевъ**; пом-ки уч.: Θεок. Сем. **Безъязыкова** и Марія Іосиф. **Бѣжанко**.

*Ачинскій уѣздъ.*

*Даурское*—откр. въ 1892 г. Уч. Алдр. Ант. **Турскій**; законоуч. свящ. Іоаннъ **Поповъ**; пом. Татьяна Ал-сѣев. **Пальчикова**.

*Ново-Николаевское*—уч. Ил. Алдр. **Журавлевъ**; законоуч., свящ. Кирилль **Прозоровскій**.

*Училища, открытыя по инструкціи 1875 года.*

*Двухклассныя сельскія:*

*Балахтинское*—откр. въ 1846 г. Уч. Григ. Фед. **Зарубинъ**; законоуч. свящ. Алдр. Ил. **Кузнецовъ**; уч-ца Екатер. Прок. **Мельникова**; пом.: Над. Петр. **Дѣва**, Елиз. Ив. **Казакова**, Юсифъ Ильичъ **Шишановъ** и Марія Ник. **Уварова**.

*Дубининское*—откр. въ 1903 г. Уч. Ив. Ив. **Худоносовъ**, Никл. Алек. **Хохряковъ**, Ек. Вас. **Усанина**, Марія Ал-сѣев. **Хохрякова**; законоуч., свящ. Іоаннъ **Парышевъ**.

*Ужурское*—откр. въ 1857 г. Уч. Викент. Влад. **Крейзбергъ**, Вик. Іов. **Третьяковъ**; пом-цы: Агнія Гавр. **Савина**, Вѣра Дмитр. **Орестова**.

*Одноклассныя начальныя:*

*Ачинское 3-е*—уч. Θεок. Ник. **Ващинъ**; пом. Екат. Григ. **Андропова**; законоуч., діак. Фед. **Гобовъ**; учит. пѣн. Фед. Ив. **Сухоносенко**; пом. Мар. Мих. **Ольшвангеръ**.

*Александровское*—откр. въ 1908 г. Уч. Зоя Степ. **Карпова**.

*Аммалинское*—откр. въ 1908 г. Уч. Θεодосія Мих. **Иванова**.

*Антроповское*—откр. въ 1902 г. Уч. Вас. Пет. **Поповъ**, законоуч., свящ. Петръ **Бѣляевскій**.

*Балахтинское*—откр. въ 1902 г. Уч. Агн. Алдр. **Тарасова**, пом. Марія Дмитр. **Челюканова**, законоуч., свящ. Ал-ѣй **Смирновъ**.

*Баженовское*—уч. Капит. Инн. **Дудина**, законоуч., свящ. Мих. **Никулинъ**.

*Бобровское*—откр. въ 1909 г. Уч. Анас. Анат. **Тыжнова**, законоуч., свящ. Мих. **Никулинъ**.

*Б.-Имѣшенское*—откр. въ 1908 г. Уч. Дан. Ирин. **Кустовъ**, законоуч., свящ. Мих. **Рожковъ**.

*Б.-Салырское*—уч. Пет. Фед. **Усанинъ**.

*Борсукское*—откр. въ 1908 г. Уч. Левъ Мих. **Макаровъ**.

*Верхне-Ададымовское*—уч. Мар. Алдр. **Анисимова**, зак-уч., свящ. Іаковъ **Зеленецкій**.

*Верхне-Березовское*—откр. въ 1908 г. Уч. Агаф. Март. **Носова**, зак-уч., свящ. Вален. **Головинъ**.

*Гладко-Мысское*—уч. Маріамна **Воробьева**.

*Глушковское*—откр. въ 1909 г. Уч. Анна Антон. **Корженевская**, зак., свящ. Валеріанъ **Олофинскій**.

*Грузинское*—уч. Мих. Фирс. **Лебедевъ**.

*Гудковское*—уч. Татьяна Семен. **Григорьева**, зак-уч., свящ. Макс. **Титовъ**.

*Дороховское*—откр. въ 1899 г. Уч. Троф. Адр. **Ситниковъ**, зак-уч., свящ. Матвѣй **Тыжновъ**.

*Ельницкое*—уч. Ал-ѣй Мих. **Филипповъ**.

*Ершовское*—откр. въ 1904 г. Уч. Мих. Ал-сѣев. **Петрунинъ**, пом. Васса Вас. **Петрунина**.

*Ерлыковское*—откр. въ 1900 г. Уч. Θεкла Григ. **Шатилова**, зак-уч. свящ. Веніаминъ **Олофинскій**.

*Захарьинское*—откр. въ 1902 г. Уч. Георгій Серг. **Березинъ**.

*Ивановское*—откр. въ 1906 г. Уч. Кон. Ант. **Турскій**, зак-уч., свящ. Порф. **Меркурьевъ**.

*Ирышенское*—откр. въ 1903 г. Уч. Маріанна Іустин. **Лыжина**, зак-уч., свящ. Андрей **Климовскій**.

*Кадатское*—уч. Агр. Дмитр. **Дружинина**, зак-уч., свящ. Алдр. **Воскресенскій**.

*Казанское (Тюл. в.)*—откр. въ 1909 г. Уч. Евг. Ник. **Свѣчихинъ**.

*Казанское* (Бер. в.)—откр. въ 1908 г. Уч. Бор. Алдр. **Мурановъ**.

*Каменногорское*—уч. Евг. Никл. **Нарциссовъ**, зак-уч., свящ. Леонидъ **Рождественскій**.

*Ключинское*—уч. Ек. Ив. **Кабанова**, зак-уч., свящ. Евгеній **Поповъ**.

*Копьевское*—откр. въ 1906 г. Уч. Параск. Александр. **Сысоева**.

*Красноярское*—откр. въ 1904 г. Уч. Прок. Лукьян. **Манкевичъ**, зак., свящ. Валер. **Олофинскій**.

*Кузурбинское*—откр. въ 1903 г. Уч. Юс. Кузьм. **Катцинъ**.

*Курбатовское*—уч. Марія Прок. **Мельникова**, зак-уч., свящ. Иоаннъ **Рождественскій**.

*Ладановское*—уч. Вѣра Степ. **Чернышева**.

*Лапшихинское*—откр. въ 1904 г. Уч. Никл. Ив. **Масловъ**, зак-уч., свящ. Илья **Шангинъ**.

*Лопатинское*—уч. Вѣра Петр. **Горчакова**.

*М.-Имъшенское*—откр. въ 1903 г. Уч. Пет. Юс. **Зыковъ**, пом. Татьяна Алдр. **Винокурова**.

*М.-Черемушечное*—откр. въ 1909 г. Уч. Анна Иоаким. **Баранова**.

*Маринское*—откр. въ 1907 г. Уч. Дарья Викт. **Астраханцева**.

*Мосинское*—откр. въ 1909 г. Уч. Екат. Петр. **Сергѣева**.

*Ново-Еловское*—уч. Георг. Петр. **Щергинъ**, законоуч., свящ. Влад. **Фокинъ**.

*Ново-Николаевское*—уч. Вас. Фед. **Захаровъ**, законоуч., свящ. Іак. **Зеленецкій**.

*Ново-Кузурбинское*—уч. Ант. Людвиг. **Жебровскій**, пом. Ан. **Корженевская**.

*Оурское*—откр. въ 1908 г. Уч. Мар. Евг. **Зыкова**.

*Ольховское*—уч. Кор. Мев. **Колдуновъ**.

*Парнинское*—откр. въ 1908 г. Уч. Вас. Пет. **Елизарьевъ**.

*Рыбинское*—откр. въ 1900 г. Уч. Діон. Вен. **Любимовъ**.

*Сахаптинское*—откр. въ 1899 г. Уч. Ал-дръ Дм. **Качусовъ**.

*Селетковское*—откр. въ 1902 г. Уч. Ал-сѣй Георг. **Волковъ**, законоуч., свящ. Алдр **Евтюгинъ**.

*Симоновское*—уч. Гав. Лукіан. **Манкевичъ**, законоуч., свящ. Стеф. **Абрамовичъ**.

*Скоробогатовское*—откр. въ 1902 г., уч. Нат. Вас. **Маркова**.

*Скрипачійское*—откр. въ 1910 г. Уч. Екатер. Ник. **Туголукова**, зак. свящ. Никл. **Дубровинъ**.

*Сосновское*—уч. Антонина **Силина**.

*Средне-Березовское*—откр. въ 1906 г. Уч. Кон. Алдр. **Носовъ**, законоуч., свящ. Пет. **Бѣляевскій**.

*Степно-Озерное*—откр. въ 1907 г. Уч. Ангелина Ив. **Макарукъ**.

*Сюткиское*—откр. въ 1903 г. Уч. Мих. Венед. **Перстeneвъ**, законоуч., свящ. Максимъ **Титовъ**.

*Тойлукское*—откр. въ 1906 г. Уч. Анна Феокт. **Сапунова**.

*Чебаковское*—уч. Гр. Мих. **Итыгинъ**, законоуч., свящ. Конст. **Іоакиманскій**.

*Шадринское*—откр. въ 1899 г. Уч. Мих. Родіон. **Кругличъ**.

*Шарлавова*—откр. въ 1904 г. Уч. Феоф. Юс. **Лазицкая**.

*Щербаковское*—откр. въ 1903 г. Уч. Пант. Феокт. **Демаковъ**.

*Ястребовское*—откр. въ 1903 г. Уч. Иннок. Іуліан. **Дрыгинъ**.

*Ачинское желѣзнодорожное*—уч. Ил. Ив. **Ряписовъ**, законуч., свящ. Андрей **Яхонтовъ**.

*Чернорѣчнское ж. д.*—уч. Фед. Степ. **Сапожниковъ**, законоуч., свящ. Леон. **Рождественскій**.

*Частное училище 3-го разр.* (на рудникѣ Иваницкаго)—уч-ца Христина **Ильина**.

### Гор. Минусинскъ.

*Минусинское 1-е*—законоуч., псал. Ксеноф. Орловъ, завѣд. учил. Дарья Ив. Кочкина, Алдр. Тимоф. Горностаева, Марія Бальтазаров. Вомина.

*Минусинское 2-е*—законоуч., діак. Серг. Григ. Нарыжновъ, завѣд. учил. Праск. Ѳедор. Назарова, Матр. Никол. Огородникова, Клавд. Иван. Боровкова.

*Минусинское 3-е*—діак. Серг. Григ. Нарыжновъ, законоуч. Клав. Глѣб. Узунова, учит. пѣнія, нч. Григ. Алдр. Левинскій, Ксенія Мих. Ардашева.

*Минусинское 4-е*—преподав. зак. Бож. Ксеноф. Орловъ, Елиз. Дм. Савинская, Елиз. Андроник. Олофинская, Іуліана Степ. Рѣшетникова.

*Минусинское 5-е*—Вивея Петр. Вышеславцева, Нина Павл. Бахова, Вѣра Павл. Ситникова, законоуч., діак. Серг. Григ. Нарыжновъ и Вас. Гуквскій.

*Минусинское 6-е*—Праск. Никл. Шватченко, Таисія Дм. Дубровина, Анна Зах. Дулова, законоуч., діак. Алдр. Прокоп. Дроздовъ, учит. пѣнія, нч. Григ. Алдр. Левинскій.

### Минусинскій уѣздъ.

*Абаканско-заводское*—откр. въ 1895 г. Ѳедор. Вас. Коноплевъ, Екат. Ив. Глотова.

#### Двухклассныя училища:

*Абаканское* законоуч.—свящ. Симеонъ Рудаковъ и діаконъ Алдр. Александровъ, учащіе: Алдр. Петр. Бехтеревъ, Ив. Григ. Львовъ, Марія Никол. Шляпина, Агнія Ив. Пѣтухова, Марія Сем. Ковригина.

*Новосѣловское*—законоуч. свящ. Нифонтъ Алдр. Тыжновъ, учащіе: Алдр. Абрам. Мелентьевъ, Ольга Арсент. Онисимова, Клавдія Арсент. Онисимова.

*Салбинское*—законоуч. свящ. Вас. Данил. Лизогубъ, ксендзъ Пет. Георг. Улицкій, учащіе: Тимоф. Вас. Зыновъ, Викт. Викт. Рачковскій, Зинаида Дмит. Патракѣва.

*Березовское*—законоуч. свящ. Ал-ѣй Григор. Кармальскій, учащіе: Пав. Феод. Медвѣдевъ, Эмил. Алдр. Медвѣдева, Евд. Никол. Ополева, Давидъ Макс. Сергѣенко.

*Имисское*—законоуч. свящ. Никол. Степ. Косьминъ, учащіе: Корн. Авксент. Щербаковъ, Арсен. Ив. Сиволобовъ, Екат. Наум. Сиволобова.

*Идринское*—законоуч.-свящ. Григ. Олофинскій, учащіе: Конст. Мих. Некошновъ, Елиз. Георг. Каныгина, Елена Георг. Хомухина, Зоя Тимоф. Некошнова.

*Курагинское*—законоуч.-свящ. Ив. Пав. Королевъ, учащіе: Ив. Ефрем. Павинъ, Анна Прок. Спорышева, Степ. Никит. Татаренко, Марія Хрисан. Горбунова, Марія Петр. Савинская.

*Усть-Абаканское*—законоуч.-свящ. Феод. Горбуновъ, учащіе: Иннок. Ив. Алановъ, Марія Никл. Тангызова, Пав. Ант. Иссинскій,

*Шушенское*—откр. въ 1860 г. Законоуч., свящ. Пав. Ив. Рудаковъ, Алдр. Степ. Шадринъ, нч. Влад. Петр. Стародубцевъ, Праск. Петр. Дунаева.

*Больше-Инское*—Георг. Иннок. Мельниковъ, Анисья Терент. Фокина.

*Бейское*—законоуч., свящ. Мих. Евг. Копосовъ, нч. Алдр. Степ. Назаровъ, Софья Мих. Копосова, Марія Як. Малафѣевская, Анаст. Ив. Полежаева.

*Ермаковское*—законоуч., свящ. Ал-ѣй Мих. Ефимовъ, Григ. Ив. Хабаровъ, Евгенія Андр. Садовская, Августа Андр. Юхневичъ, Антон. Мих. Токарева.

*Тагитыинское*—законоуч., свящ. Вас. Ив. **Новочадовскій**, Сем. Андр. **Макаровъ**, Екат. Вас. **Новочадовская**, Любовь Ал. **Еремьева**.

*Аскизское*—законоуч., свящ. Влад. Ив. **Кузьминъ**, нч. Вас. Никл. **Окуневъ**, Вѣра Филаретовна **Барашкова**, Агад. Никит. **Потемкина**, нч. Ив. Вас. **Барашковъ**.

*Каптыревское*—законоуч., свящ. Никол. Алдр. **Перепелкинъ**, нч. Пареев. Марк. **Макаровъ**, Пелагея Як. **Фролова**, Клав. Дмит. **Перепелкина**.

*Сабинское*—законоуч., свящ. Симеонъ **Богоявленскій**, нч. Никл. Мих. **Погодаевъ**, Елиз. Влад. **Погодаева**, нч. Як. Вас. **Ефимовъ**.

*Тесинское*—законоуч., свящ. Алдр. Конст. **Любутскій**, нч. Ив. Георг. **Шуталевъ**, Евфалія Антоновна **Шутелева**, Ольга Алдр. **Любутская**.

*Шошинское*—законоуч., свящ. Всевол. Никл. **Барковъ**, нч. Мих. Фед. **Гандитеръ**, Зиновья Никол. **Баркова**, Евд. Петр. **Гандитеръ**.

*Александровское*—законоуч., свящ. Мих. Игнат. **Торгонскій**, нч. Ив. Тимоф. **Зиминъ**, Екатер. Карповна **Попова**, Марія Юліан. **Короновская**.

*Кривинское*—нч. Ив. Никл. **Катановъ**, Ѳекла Степ. **Сорокоумовская**, діак. Мих. Степ. **Сорокоумовскій**.

*Одноклассныя училища:*

*Верхне-Усинское*—Тим. Ефим. **Корчагинъ**, Анаст. Спирид. **Корчагина**, Серг. Евфим. **Тимашевъ**.

*Арбатское*—нч. Леонидъ Вас. **Коноплевъ**.

*Больше-Ничкинское*—Прок. Андр. **Федюнинъ**.

*Больше-Сейское*—законоуч., свящ. Семень Ив. **Тормазаковъ**, нч. Гордѣй Ив. **Отыргашевъ**.

*Верхне-Буланское*—Гансъ Адовъ **Мезотсъ**.

*Верхне-Кебежское*—законоуч., свящ. Аѳан. Мих. **Куксовскій**, нч. Серг. Мих. **Воротилловъ**.

*Верхне-Суэтуцкое*—нч. Гансъ Югановъ **Реманъ**.

*Городчанское*—нч. Андр. Антон. **Коробицынъ**, Клавдія Протас. **Каргополова**.

*Григорьевское*—законоуч., свящ. Аѳан. Мих. **Куксовскій**, Вас. Андр. **Танзыбаевъ**.

*Ивановское*—нч. Плат. Мих. **Воробьевъ**, Викт. Кирил. **Курагинъ**.

*Иджинское*—законоуч., діак. Алекс. Мих. **Даниловъ**, Агафія Павл. **Королева**.

*Имекское*—законоуч., свящ. Вас. Ив. **Новочадовскій**, клр. Степ. Степ. **Козьминъ**.

*Иудинское*—нч. Никл. Григ. **Колосницынъ**, Агнія Павл. **Колосницына**, Елиз. Як. **Мясица**.

*Кальское*—законоуч., свящ. Семень Никл. **Богоявленскій**, Лидія Дмит. **Дубровина**.

*Каратузское*—законоуч., свящ. Пав. Петр. **Силинъ**, Марія Ив. **Попова**, Антон. Евг. **Баранова**, Антон. Арсен. **Мягкая**.

*Качульское*—нч. Влад. Степ. **Шерстобитовъ**.

*Колеватовское*—Евг. Юліусовна **Шмидтъ**.

*Колмаковское*—Федоръ Фед. **Гандитеръ**.

*Комарковское*—Елена Дм. **Дубровина**.

*Конское*—Надежда Никл. **Сисина**.

*Киндырлыкское*—Пав. Степ. **Зотовъ**.

*Мало-Инское*—Ив. Матв. **Шабалинъ**.

*Мало-Минусинское*—Ив. Франц. **Кочетаевъ**, Евдокія Евстигн. **Разина** Людм. Ив. **Чуева**.

*Мало-Ничкинское*—нч. Мих. Ефим. **Худоноговъ**.

*Мишинское*—законоуч., свящ. Симеонъ Мартын. **Мартыновъ**, нч. Максимъ Сильв. **Проневичъ**.

*Муринское*—нч. Вас. Серг. **Наумовъ**, Любовь Конст. **Наумова**.

*Нижне-Буланское*—нч. Як. Андр. **Дрике**, нч. Янъ Карл. **Индриксонъ**.

*Нижне-Суэтуцкое*—нч. Левъ Прокоп. **Кацъкаль**.

*Ново-Покровское*—законоуч., свящ. Никл. Алекс. **Перепелкинъ**, Клавдія Алдр. **Василовская**.

*Ново-Полтавское*—Марія **Злобина**.

*Ново-Троицкое*—Владисл. Адріан. **Глубоковскій**, Анисья Никол. **Потъхина**.

*Означенское*—Марія Мих. **Веселовская**.

*Очурское*—Ал. Иван. **Калягинъ**, Марія Алдр. **Калягина**.

*Потрошиловское*—Марія Ив. **Бахова**, Елиз. Семен. **Костромина**, Юсифъ Ив. **Чуевъ**.

*Разъѣзжинское*—законоуч., свящ. Пав. Павл. **Лазаревъ**, нч. Валер. Ив. **Кузьминъ**, Антон. Бальтазар. **Кузьмина**.

*Сатайское*—законоуч., свящ. Петр. **Суховскій**, Юлія Юльевна **Скорцова**, Марія Петр. **Чурилина**.

*Салбинское*—законоуч., свящ. Аѳанасій Мих. **Куксовскій**, Марія Филип. **Зараменская**, Вѣра Савв. **Старухина**.

*Саянское*—законоуч., свящ. Алдр. Вас. **Подгайскій**, Антон. Симон. **Баранова**.

*Средне-Кужебарское*—нч. Алдр. Петр. **Поповъ**.

*Средне-Шушенское*—законоуч., свящ. Алдр. Иван. **Воскресенскій**, нч. Ефремъ Кузьм. **Клешнинъ**.

*Табатское*—законоуч., свящ. Конст. Конст. **Любутскій**, нч. Влад. Никл. **Титловъ**, Натал. Алдр. **Титлова**.

*Туртнское*—законоуч., свящ. Влад. Андр. **Юневичъ**, Конст. Мих. **Прюкопьевъ**.

*Уджейское*—Алдр. Григор. **Анисимовъ**.

*Усть-Есинское*—законоуч., свящ. Степ. Никл. **Семеновъ**, нч. Кирил. Ильичъ **Шулбаевъ**.

*Усть-Чульское*—нч. Кирилль Семен. **Тодышевъ**, Милит. Андр. **Честякова**.

*Утинское*—законоуч., свящ. Мих. Евген. **Копосовъ**, нч. Ив. Ив. **Тютюпбеевъ**.

*Уюкское*—законоуч., свящ. Влад. Андр. **Юневичъ**, Анна Вас. **Солдатова**.

*Шуенерское*—законоуч., свящ. Алдр. Вас. **Подгайскій**, Марія Алдр. **Калягина**.

*Анжульское*—Алдр. Конст. **Фіалкевичъ**.

*Нижне-Усинское*—старообр. законоуч., свящ. старообр. общины Евсей Федотовичъ **Шарыповъ**, нч. Николай Петров. **Венкель**.

*Ново-Михайловское*—нч. Иннок. Варлам. **Безруковъ**, Алдр. Вас. **Солдатова**.

*Ново-Троицкое*—нч. Никл. Осип. **Льсныхъ**.

*Алаштыкское*—законоуч., ксендзъ Петръ Георг. **Улицкій**, учит. Анна Сем. **Колдышева**.

*Алексьевское*—учит-ца Клав. Ив. **Стычкова**.

*Анашенское*—учит. Петр. Петр. **Терсковъ**.

*Адрихинское*—законоуч., Зинов Мих. **Михайловъ**, учит. Анна Фед. **Шабалина**.

*Байкаловское*—законоуч., свящ. о. Вас. **Григорьевъ**, учит. Никл. Никл. **Александровъ**.

*Безкишенское*—учит. Вален. Вас. **Евсьева**.

*Бирское*—учит. Никита Данил. **Косьминъ**.

- Больше Хабыкское*—законоуч., свящ. Венед. Вас. **Сѣдаковъ**, учащіе: Никл. Матв. **Толстихинъ**, Марія Феод. **Кобакъ**.
- Больше-Телекское*—законоуч., діак. **Веселовскій**, учит. Татьяна Филип. **Конова**.
- Больше-Тесинское*—учит. Надежда Конст. **Неупокоева**.
- Больше Идринское*—учит. Елисей Никл. **Китаевъ**.
- Бородинское*—учит. Петр. Дмитр. **Дутовъ**.
- Бузуновское*—учит. Антон. Казим. **Казимирская**.
- Буровское*—законоуч., діак. **Владимировъ**, учащіе: Иллар. Ив. **Гагаркинъ**, Алдр. Ив. **Фролова**.
- Быскарское*—учит. Алдр. Григ. **Соколова**.
- Васильевское*—законоуч., свящ. Арсеній Андр. **Онисимовъ**, учит. Анаст. Ив. **Обухова**.
- Верхне-Ербинское*—учит. Евфрос. Евг. **Ефремова**.
- Галактионовское*—учит. Алдр. Георг. **Жибиновъ**.
- Грязнухинское*—учащіе: Веніам. Никл. **Кармальскій**, Марія Феофан. **Кармальская**.
- Екатерининское*—законоуч., свящ. Григорій **Щербатый**, учит. Тимоф. Никит. **Хомухинъ**.
- Еленинское*—учит. Лукія Семеновна **Багаева**.
- Жербатское*—учащіе: Мих. Мефод. **Полынцевъ**, Марія Ал. **Гордѣева**.
- Знаменское* (Знаменской вол.)—законоуч., свящ. **Силинъ**, учит. Влад. Афан. **Сиротининъ**.
- Знаменское* (Паначевской вол.)—законоуч., свящ. Вуколь **Кауровъ**, учит. Анна Никл. **Жибинова**.
- Зезезинское*—учит. Евф. Мих. **Межова**.
- Ивановское*—законоуч., свящ. Петр. **Савенко**, учит. Матр. Вас. **Челона-нова**.
- Ильинское*—учащіе: Алдр. Феодор. **Асѣевъ**, Елиз. Вас. **Асѣева**.
- Куртакское*—законоуч., свящ. Мих. **Фоминъ**, учит. Ив. Як. **Качаловъ**.
- Кара-Бѣлькское*—законоуч., діак. **Владимировъ**, учащіе: Антон. Георг. **Воздвиженская**, Матр. Тимоф. **Тютюева**.
- Колдыбаевское*—учит. Анна Никл. **Морозова**.
- Креславское*—законоуч., ксендзъ Петр. Георг. **Улицній**, учит. Анна Георг. **Мартынова**.
- Курское* (Курагинской вол.)—учит. Натал. **Жапоренко**.
- Курское* (Салбинской вол.)—учит. Екат. Никл. **Безрукова**.
- Корелинское*—законоуч., свящ. Мих. **Рожковъ**, учит. Марія Григ. **Фалкова**.
- Казанско-Ботородское*—законоуч., свящ. Никл. **Веремей**, учит. Петр. Мих. **Васильевъ**.
- Козинское*—учит. Ольга Зинов. **Майлова**.
- Коряковское*—законоуч., свящ. Ананій **Абрамовичъ**, учит. Лидія Пав. **Васильева**.
- Кульчекское*—учит. Конст. Мих. **Барановскій**.
- Кривошеинское*—законоуч., свящ. Мих. Сим. **Фоминъ**, учит. Елиз. Никл. **Зайцева**.
- Куржское*—законоуч., свящ. Вас. **Облакевичъ**, учащіе: Мих. Серг. **Бобышевъ**, Екат. Ирил. **Венедиктова**.
- Листвяловское*—учит. Евд. Конст. **Стрижнева**.
- Медвѣдевское*—учит. Любовь Пав. **Андреева**.
- Мензотское*—учит. Піама Иннок. **Мордвинова**.
- Метиховское*—учит. Никл. Мефод. **Пелынцевъ**.
- Моисеевское*—учащіе: Ольга Вас. **Петрова**, Анна Орест. **Назарова**.
- Можарское*—учит. Петр. Франц. **Богуславскій**.
- Мало-Кнышенское*—учит. Алекдр. Ив. **Щепетновъ**.



*Мало-Телекское*—законоуч., діак. **Веселовскій**, учит. Ефрос. **Мат. Ггаркина**.

*Ново-Покровское* (Шелаболинской вол.)—законоуч., свящ. Мих. **Щербаковъ**, учит. Параск. Тит. **Горбунова**.

*Ново-Покровское* (Салбинской вол.)—законоуч., свящ. **Новиновъ**, учит. Фирсъ Вас. **Сорокинъ**.

*Ново-Свинское*—учит. Алдр. Мефод. **Полынцева**.

*Николаевское*—учит. Марія Як. **Саввиныхъ**.

*Никуленское*—учит. Павла Мих. **Метихова**.

*Пойловское*—учащіе: Никл. Пав. **Королевъ**, Пелаг. Афан. **Королева**.

*Покровское*—учащіе: Евг. Прок. **Казанцевъ**, Платонида Мих. **Казанцева**.

*Протъже-Комское*—учит. Феод. Степ. **Мирошниковъ**.

*Романовское*—законоуч., свящ. **Новиковъ**, учит. Иннок. Дмитр. **Сергѣевъ**.

*Салбинское*—законоуч., свящ. Мих. Авксент. **Щербаковъ**, учит. Клавд. Алдр. **Петрова**.

*Сарушенское*—учит. Кенсоринъ Іосиф. **Гидлевскій**.

*Сисимское*—законоуч., свящ. Ананій **Абрамовичъ**, учит. Никита Степ. **Васильевъ**.

*Сидоровское*—законоуч., свящ. Вуколь **Кауровъ**, учащіе: Дарія Аким. **Кондракова**.

*Свѣтлолобовское*—учит. Ксенія Алдр. **Веселовская**.

*Тамбовское*—учит. Ирина Никл. **Огородникова**.

*Сорокинское*—законоуч., діак. **Александровъ**, учит. Анна Евдок. **Жабская**.

*Старо-Свинское*—учит. Елиз. Андр. **Дейчманъ**.

*Сыдинское*—учащіе: Надеж. Карп. **Суходаева**, Марія Іосиф. **Шевелева**.

*Солено-Озерное*—учит. Анна Петр. **Кашкарова**.

*Сухо-Тесинское*—учит. Фома Андр. **Мартыновъ**.

*Троицкое*—учит. Никл. Адриан. **Межовъ**.

*Тюхтятское*—учит. Анна Андр. **Солдатова**.

*Усть-Караскырское*—учит. Григ. Ив. **Полежаевъ**.

*Усть-Сыдинское*—учит. Алдр. Георг. **Мясникова**.

*Узинское*—учит. Татьяна Вас. **Широкова**.

*Юлія-Рудниковское*—учит. Марія Филип. **Бѣлякова**.

*Черно-Комское*—законоуч., свящ. Петр. Савенко, учит. Пелаг. Антон. **Мирошникова**.

*Улазское*—учит. Варв. Тимоф. **Игнатенко**.

*Черемшанское*—учит. Анна Дмит. **Горностаева**.

*Нижне-Курятское*—учит. Марія Серг. **Попова**.

*Трифоновское*—учит. Мавра **Каштакова**.

*Каваульное*—учит. Евд. Степ. **Гребенникова**.

*Камешкинское*—учит. Никл. Іосиф. **Горностаевъ**.

*Малиновское*—учит. Екат. Вас. **Волкова**.

*Серіево-Мишинское*—учит. Анна Лавр. **Нѣмкова**.

**Примѣчаніе:** въ тѣхъ училищахъ, гдѣ не указаны законоучителя, преподаваніе Закона Божія ведется учащими.

## Г. Канскъ.

### Одноклассныя приходскія.

*Канское 1-е жен.*, откр. въ 1881 г., поч. бл. Т. **Филимонова**, псаломщ. Іоаннъ **Поповъ**; завѣд. уч. Софія Никит. **Артемьева**; уч. Анна Прок. **Теряева**, уч. Марія Спирид. **Демина**, уч. Алдр. Семен. **Каргаполова**.

*Канское 2-е*—откр. въ 1899 г., поч. бл. Никл. Влад. **Никифоровъ**; завѣд. уч. Анна Ермил. **Бурдина**; уч. Апол. Андр. **Никонова**; уч. Екат. Петр. **Крюкова**.

*Канское 3-е*—откр. въ 1904 г., поч. бл. Ал. Семен. **Григорьевъ**; завѣд. уч. Алдр. Ив. **Матонина**; зак-уч., свящ. о. Сергій **Пѣльскій**; уч. Зинаида Никит. **Грудцына**; уч. Петръ Алдр. **Пермяковъ**.

### *Канскій уѣздъ.*

#### *Приходскія училища.*

##### *а) двухклассныя.*

*Ирбейское*—откр. въ 1865 г., поч. бл. Евтихій Ив. **Жученко**; зак., свящ. Иннок. Никл. **Квасницкій**; зав. уч. Вячесл. Юсиф. **Лихачевъ**; уч. 1-го кл. Алдр. Франц. **Матвѣева**; пом. уч. Клавд. Конст. **Пересторонина**.

*Тасъевское*—откр. въ 1864 г., зак. свящ. Веніам. Іоан. **Орловъ**; зав. уч. Як. Мих. **Журинъ**; уч. 1-го кл. Клавд. Ив. **Журина**; пом. уч. Елиз. Мих. **Чумичева**.

*Уринское*—откр. въ 1873 г., поч. бл. Авксент. Порф. **Скворцовъ**; зак. свящ. Ал-сѣй Ив. **Новочадовскій**; зав. уч. Андр. Тимое. **Левыкинъ**; уч. 1-го кл. Евдок. Ал-сѣев. **Левыкина**; пом. уч. Зин. Ив. **Соловьева**.

##### *б) Одноклассныя.*

*Анцирское*—откр. въ 1876 г., поч. бл. (вакансія); зак., свящ. Іоаннъ Петр. **Сбитневъ**; уч. Ив. Андр. **Фалько**; пом. уч. Павла Ив. **Фалько**.

*Трсицко-Заозерное*—откр. въ 1885 г., поч. бл. Прок. Вас. **Козулинъ**; зак., свящ. Тимое. Тимое. **Подкопаевъ**; уч. Никл. Алдр. **Терновскій**; пом. уч. Лидія Алдр. **Терновская**.

*Устъянское*—откр. въ 1864 г. зак. Серг. Алдр. **Семидаловъ**; уч. Пименъ Павл. **Сербуновъ**; пом. уч. Надежда Дим. **Сербунова**.

*Хандальское*—откр. въ 1905 г., уч. Петръ Дормид. **Александровъ**.

*Христорождественское*—откр. въ 1898 г., зак. свящ. Никл. Мих. **Мѣшалкинъ**; уч. Ив. Стеф. **Ендауровъ**.

##### *Двухклассныя.*

*Иланское 2-хъ кл. ж. д. муж.*—откр. въ 1898 г., поч. бл. Генад. Θεод. **Косаревъ**; завѣд. Вас. Тихон. **Тихоновъ**; зак-уч., свящ. Алдр. Вас. **Коноваловъ**; преп. зак. Божія Алдр. Антон. **Чубукинъ**; уч. Вас. Димитр. **Дѣловъ**; уч. Ефимъ Димитр. **Евтихіевъ**; уч-цы: Марія Ив. **Тихонова**; Елена Викент. **Чапская**; Надежда Филарет. **Дѣлова**; уч. Вас. Вас. **Неклюдовъ**.

*Иланское 2 хъ кл. ж. д. жен*—завѣд. уч. Валент. Алдр. **Кульченко**; уч.: Вѣра Ив. **Гусенко**; Нат. Конст. **Герасимова**.

*Клюквенное 2-хъ кл. ж. д.*—откр. 1899 г., зак-уч., свящ. Пав. Архип. **Суховской**; поч. бл. Модестъ Эраст. **Мельгуновъ**; зав. уч., ка. Серг. Ив.: **Комаровъ**; уч. Лидія Никл. **Доброхотова**; уч. Демент. Осип. **Макаревичъ**; пр. гим. Ив. Анан. **Григорьевъ**; уч. Ив. Ант. **Орловъ**; уч. Як. Григ. **Путимцевъ**.

*Ольинское 2-хъ кл.*—откр. въ 1909 г., зак-уч., свящ. Антоній Яковл. **Натре**; зав. уч. Ив. Серг. **Щербаковъ**; уч. Матр. Ив. **Щербакова**; пом. уч. Над. Гавр. **Шестакова**.

*Рыбинское 2-хъ кл.*—откр. въ 1856 г., поч. бл. Илья Петр. **Зыковъ**; зак-уч., свящ. Никл. **Нешумовъ**; зав. уч. Георг. Мих. **Кузнецовъ**; уч. 1 кл. Елиз. Степ. **Кузнецова**.

Одноклассныя:

- Алешинское*—откр. въ 1912 г., уч. Вѣра Никл. **Журина**.
- Александровское* (Анц. в.)—откр. въ 1905 г., зак-уч., свящ. Ал-сѣй Ив. **Манкевичъ**; уч. Илья Ермол. **Окладниковъ**.
- Александровское* (Ирб. в.)—откр. въ 1902 г., уч. Нат. Ѳомин. **Тимофеева**.
- Александровское* (Тр. Заоз.)—откр. въ 1907 г., зак-уч., Іоаннъ Стеф. **Войтюкъ**; уч. зав., Анна Ив. **Анучина**.
- Архангельское*—откр. въ 1910 г., зак-уч., Терент. Ив. **Токаревъ**; уч. Як. Дмитр. **Игнатовъ**.
- Асафьевское*—откр. въ 1910 г., уч. Андр. Никл. **Самусевъ**.
- Байкаловское*—откр. въ 1914 г., уч. Нина Мих. **Третьякова**.
- Борисовское* с. Уяръ;—откр. въ 1914 г., уч. Анна Яновна **Берзинъ**.
- Бородинское*—откр. въ 1909 г., уч. Елена Павл. **Рожкова**; пом. уч. Надежда Никл. **Полозова**.
- Бълюярское*—откр. въ 1903 г., зав. уч. Анастасія Алдр. **Попова**.
- Венденское*—откр. въ 1910 г., уч. Алдр. Крышевичъ **Війскне**.
- В.-Аманашевское*—откр. въ 1904 г., уч. Мих. Разумн. **Ѳоминъ**.
- В.-Рыбинское*—откр. въ 1908 г., зак., свящ. Никиф. Стеф. **Мироновъ**; уч. Семень Никандр. **Васильченко**.
- Воронинское*—откр. въ 1913 г., уч. Таисія Ал-сѣев. **Авксентьева**.
- Восточное*—откр. въ 1914 г., уч. Надежда Дмитр. **Бергъ**.
- Высокогородецкое*—откр. въ 1914 г., уч. Григ. Ив. **Быковъ**.
- Воскресенское*—откр. въ 1909 г., уч. Алдр. Павл. **Жерихова**.
- Георгиевское*—откр. въ 1913 г., уч. Евдок. Козм. **Кириллова**.
- Гмырянское*—откр. въ 1903 г., уч. Георг. Георг. **Ермолаевъ**.
- Далайское*—откр. въ 1890 г., уч. Семень Стеф. **Пичугинъ**.
- Доло-Мостовское*—откр. въ 1910 г., зак., свящ. Никл. Иннок. **Рачковскій**; уч. зав. Никл. Мих. **Михайловъ**; пом. уч. Елиз. Петр. **Михайлова**.
- Залипьевское*—откр. въ 1913 г., зак-уч. Павелъ Никиф. **Сельшановъ**; уч. Клавдія Георг. **Пѣтухова**.
- Зальсьевское*—откр. въ 1912 г., зак., діаконъ Ив. Ив. **Березинъ**; уч. Евдокія Ив. **Чикуленко**.
- Заозерновское*—откр. въ 1912 г., уч. Варвара Галакт. **Захарова**.
- Зимниковское*—откр. въ 1913 г., зак., свящ. Влад. Ѳедор. **Лавровъ**; уч. Клавдія Филип. **Кошкина**.
- Ивановское*—откр. въ 1912 г., зак. Ардаліонъ Алдр. **Хребтовъ**; уч. Надежда Ив. **Морозова**.
- Ивановское* (Рыб. в.)—откр. въ 1914 г., Августа Алдр. **Угрюмова**.
- Ивановское* (Абан. в.)—откр. въ 1914 г., Елена Корнил. **Мозгалевская**.
- Иланское*—откр. въ 1910 г., зак., свящ. Дмитр. Евфим. **Евтихievъ**; уч. Натал. Григ. **Плесовскихъ**; пом. уч. Ксенія Андр. **Полова**; пом. уч. Марія Петр. **Марковская**.
- Иннокентьевское*—откр. въ 1902 г., уч. Вас. Фирс. **Убиенныхъ**.
- Кайлыкское*—откр. въ 1913 г., уч. Евдок. Влад. **Жинкина**.
- Каменское*—откр. въ 1910 г., уч. Оскаръ Франц. **Эглитъ-Звейникъ**; пом. уч. Фрицъ-Хейнрихъ Андреевичъ **Гюнтеръ**.
- Канарайское*—откр. въ 1912 г., уч. Мих. Дмитр. **Потѣхинъ**.
- Карымовское*—откр. въ 1912 г., уч. Алдр. Ив. **Минѣевъ**.
- Кильчуйское*—откр. въ 1906 г., уч. Наталія Гордіон. **Фирсова**.
- Копейкинское*—откр. въ 1910 г., уч. Алдр. Ив. **Мазуръ**.
- Кохинское*—откр. въ 1900 г., уч. Козьма Стеф. **Островскій**.
- Красноярское*—откр. въ 1913 г., зак. Евстаф. Емельян. **Ягодко**; уч. Никл. Тарас. **Сельскій**.
- Курьшинское* (Устьян. в.)—откр. въ 1912 г., уч. Елиз. Козьм. **Трушковская**.

- Макаровское*—откр. въ 1912 г., уч. Нина Конст. **Пересторонина**.
- М.-Имбежское*—откр. въ 1910 г., уч. Екат. Давыд. **Бобоѣдова**.
- М.-Камалинское 1-е*—откр. въ 1903 г., зак., свящ. Алдр. Мих. **Бѣлгородскій**; поч. бл. Елисей Дмитр. **Говорухинъ**; уч. Григ. Вониф. **Когутовскій**; пом. уч. Алдр. Аѳанас. **Когутовская**.
- М.-Камалинское 2-е*—уч. Варвара Георг. **Евфимова**.
- М.-Сибирское*—откр. въ 1907 г., уч. Отто Янов. **Тыманъ**.
- Марьенское*—откр. въ 1903 г., уч. Марія Влад. **Бубать**.
- ✓ *Межевское*—откр. въ 1903 г., зак. Евстафій Емельян. **Ягодко**; уч. Марія Осип. **Бондырева**.
- Мокрушинское*—откр. въ 1902 г., зак., Петръ Ал-сѣев. **Ушановъ**; уч. Зинаида Иллар. **Богачева**.
- Малиновское*—откр. въ 1914 г., уч. Аѳан. Артем. **Макарова**.
- Михайловское*—откр. въ 1914 г., уч. Лидія Мих. **Ставрова**.
- Николаевское*—откр. въ 1909 г., уч. Серг. Павл. **Барановъ**.
- Никольское*—откр. въ 1907 г., уч. Елиз. Провна **Шишулина**.
- Ново-Георгиевское*—откр. въ 1908 г., уч. Петръ Вас. **Чибисовъ**.
- Ново-Печерское*—откр. въ 1912 г., уч. Софія Іосиф. **Олехновичъ**.
- Ново-Покровское*—откр. въ 1912 г., уч. Марія Матв. **Пузырева**; зак-уч., свящ. Терентій **Токаревъ**.
- Ново-Семеновское*—откр. въ 1912 г., зак., свящ. Терентій **Токаревъ**; уч. Таисія Алдр. **Матонина**.
- Ново-Солянское*—откр. въ 1912 г., зак., прот. Мих. Іосиф. **Бѣлгородскій**; уч. Над. Роман. **Зырянова**.
- Нойское*—откр. въ 1906 г., уч. Доминика Вас. **Межева**.
- ✓ *Оурицкое*—откр. въ 1912 г., зак., свящ. Серг. Алдр. **Семидаловъ**; уч. Никл. Конст. **Мошкинъ**.
- Орловское*—откр. въ 1914 г., уч. Евф. Андр. **Худякова**.
- Патиковское*—откр. въ 1914 г., уч. Зинаида Георг. **Зотова**.
- ✓ *Переяславское*—откр. въ 1903 г., зак., свящ. Мих. **Поталовъ**; уч. Вас. Ив. **Жуйковъ**.
- Петропавловское*—откр. въ 1912 г., уч. Анисія Никл. **Мартынова**.
- Петрушковское*—откр. въ 1914 г., зак., прот. Мих. Іосиф. **Бѣлгородскій**.
- Подъяндинское*—откр. въ 1902 г., уч. Як. Филип. **Худоноговъ**.
- Покровское (Тал. в.)*—откр. въ 1912 г., уч. Агрипп. Григ. **Зайцева**.
- Покровское (Фанач. в.)*—откр. въ 1912 г., зак., свящ. Левъ Емельян. **Фунтиковъ**; уч. Петръ Ив. **Бѣльшенковъ**.
- Пронинское*—откр. въ 1911 г., уч. Марія Ильин. **Прокошева**.
- Рудянское*—откр. въ 1912 г., уч. Зинаида Гавр. **Переплеснина**.
- Рыбинское 1-е*—откр. въ 1914 г., уч. Антон. Петр. **Степанова**.
- Рыбинское 2-е*—откр. въ 1914 г., уч. Анна Мих. **Юдина**.
- Семеновское*—откр. въ 1903 г., зак., свящ. Алдр. Никл. **Евтихievъ**; уч.: Анна Алекс. **Онисимова**, Елиз. Ив. **Межеборская**.
- Срътенское*—откр. въ 1912 г., зак., свящ. Влад. Влад. **Словцовъ**; уч. Ив. Петр. **Пятковъ**.
- ✓ *Суздальское*—откр. въ 1910 г., уч. Мих. Мих. **Шишулинъ**.
- Суховское*—откр. въ 1910 г., зак., свящ. Іоаннъ Анисим. **Вашкоринъ**; уч. Елена Алдр. **Мальцева**.
- Сухо-Ершинское*—откр. въ 1903 г., зак. Никл. Львов. **Вощиискій**; уч. Влад. Стеф. **Бѣлоголовъ**.
- Тайнинское*—откр. въ 1914 г., уч. Елиз. Сем. **Федотова**.
- Тальское*—откр. въ 1912 г., зак., свящ. Мих. Ал-сѣев. **Захаровъ**; уч. Игнат. Игнат. **Четверговъ**.
- Тарайское*—откр. въ 1903 г., уч. Петръ Марк. **Коростелевъ**.
- Тинское*—откр. въ 1912 г., уч. Софія Серг. **Миловская**.

- Топольское* — откр. въ 1907 г., уч. Стеф. Петр. **Дикусарь**.  
*Троицкое* (Абан. в.) — откр. въ 1910 г., уч. Анна Димитр. **Свищева**.  
*Троицкое* (Тасѣев. вол.) — откр. въ 1826 г., уч. Петръ Ант. **Журавскій**; зак., св. Порф. Никл. **Фелонинъ**; пом. уч. Антон. Мартиніан. **Буда**.  
*Гырбыльское* — откр. въ 1906 г., уч. Ив. Ал-сѣев. **Любимовъ**; пом. уч. Евдок. Ив. **Любимова**.  
*Улюкольское* — откр. въ 1911 г., уч. Никл. Алдр. **Рудаковъ**.  
*Усть-Кандыкское* — откр. въ 1904 г., уч. Андр. Іероним. **Бенкевичъ**.  
*Хаеринское* — откр. въ 1913 г., уч. Ѳеодоръ Никл. **Веселовскій**.  
*Харловское* — откр. въ 1913 г. уч. Анна Ив. **Семенова**.  
*Хайдакское* — откр. въ 1912 г., уч. (вакансія).  
*Чуриновское* — откр. въ 1912 г., уч. Ѳеодор. Дмитр. **Юрѣва**.  
*Кушиновское* — откр. въ 1910 г., уч. Марія Ив. **Раевская**.  
† *Эстонское* — уч. Сакс. Павл. **Якубовичъ**.  
*Курьшинское* — откр. въ 1901 г., зак., свящ. Андр. Андр. **Челышевъ**; уч. Тат. Валент. **Жилкина**.

*Приходскія училища по уставу 1828.*

*Конторское* — откр. въ 1886 г., уч. нч. Влад. Ив. **Суховскій**, Зинаида Ив. **Шадрина**, Законоуч. Левъ Ал. **Орловъ**.

*Тинское* — откр. въ 1882 г., уч. нч. Ѳеопемптъ Ѳеодор. **Бобровъ**, уч. Павла Мих. **Туговикова**, законоуч., свящ. от. Никаноръ **Буяновъ**.

*Училища, открыт. по инструкціи 1875 г., одноклассныя.*

*Александровское* (Кучеровской волости) — откр. въ 1905 г., уч. нч. Мих. Георг. **Васильевъ**, законоуч., свящ. Порф. Георг. **Тыжновъ**.

*Алксѣевское* — откр. въ 1912 г., уч. Люб. Дмитр. **Троицкая**.

*Калтуринское* — откр. въ 1906 г., уч. нч. Сем. Аван. **Горбуновъ**.

*Кунбуйское* — откр. въ 1902 г., уч. Іустина Герас. **Курносенко**, законоуч., свящ. от. Стеф. **Абрамовичъ**.

*Выдринское* — откр. въ 1902 г., уч. нч. Никита Мих. **Силинъ**.

*Ильинское* — откр. въ 1912 г., уч. нч. Алдр. Кондр. **Ѳеодоровъ**.

*Крутовское* — откр. въ 1912 г., уч. Антон. Ив. **Лысова**.

*Кучеровское* — откр. въ 1909 г., уч. нч. Серг. Ив. **Подпоринъ**, законоуч. свящ. от. Порф. **Тыжновъ**.

*Кондрашѣевское* — откр. въ 1902 г., уч. Апполин. Конст. **Пересторонина**.

*Лебяжинское* — откр. въ 1912 г., уч. Марина Вас. **Бидрюшева**.

*Николаевское* — откр. въ 1909 г., уч. Клавдія Петр. **Богаткова**, законоуч., свящ. от. Порф. **Тыжновъ**.

*Гово-Николаевское* — откр. въ 1912 г., уч. Лидія Петровна **Щеглова**.

*Ново-Россійское* — откр. въ 1913 г., уч. Феофан. Матв. **Шульцъ**.

*Петропавловское* — откр. въ 1902 г., уч. нч. Ник. Горд. **Амельченко**, законоуч., свящ. от. Вас. **Кирушевъ**.

*Покровское* — откр. въ 1909 г., уч. нч. Ал. Вас. **Троицкій**, законоуч., свящ. от. Іоаннъ **Орловскій**.

*Половино-Черемховское* — откр. въ 1909 г., уч. нч. Андр. Петр. **Черняевъ**.

*Старо-Пойменское* — откр. въ 1908 г., уч. нч. Ив. Меод. **Полынцевъ**, уч. Екат. Петр. **Полынцева**.

*Фокинское* — откр. въ 1912 г., уч. нч. Макс. Мих. **Мерзлюкинъ**, помощн. учит. Ольга Георг. **Мерзлюкина**, законоуч., свящ. от. Порф. **Тыжновъ**.

*Щелеховское* — откр. въ 1909 г., уч. нч. Гавр. Леонт. **Егоровъ**, помощн. учит. Евдокія Павл. **Рожкова**, законоуч., свящ. Іоаннъ Як. **Сулавко**.

*Шиткинское* — откр. въ 1913 г., уч., нч. Петръ Прок. **Селинъ**.

## г. Енисейскъ.

Училища, открытыя по уставу 1818 года.

Одноклассн. училища.

*Енисейское 1-е*—откр. въ 1859 г., законоуч., свящ. Григ. Нил. **Дьяконовъ**, уч. Ольга Георг. **Глазкова**, помощница учит. Ал. Георг. **Мартынова**, поч. бл. Ал. Мих. **Бородкинъ**.

*Енисейское 2-е*—откр. въ 1882 г., законоуч., свящ. от. Ник. **Уставщиковъ**, исп. об. уч. Анна Георгиевна **Черноусова**, исп. об. помощн. учит. Елиз. Андр. **Варзугина**, поч. бл. Вас. Вас. **Востротинъ**.

*Енисейское 3-е*—откр. въ 1893 г., законоуч., свящ. Григ. Нил. **Дьяконовъ**, уч. Наталія Алдр. **Глазкова**, поч. бл. Ал. Ив. **Поповъ**.

*Енисейское 4-е*—откр. въ 1896 г., законоуч., свящ. Констант. Алек. **Угрюмовъ**, уч. Ант. Григ. **Бондарь**, поч. бл. Ал. Мих. **Бородкинъ**.

*Енисейское 5-е*—откр. въ 1885 г., законоуч., свящ. о. Никонъ **Уставщиковъ**, учит. Калиса Ник. **Кытманова**, поч. бл. Феодр. Вас. **Лапшинъ**.

## Еврейское

*Хеберъ*—откр. въ 1907 г., Меламдъ, неим. чина Бирманъ Абрам. **Гехманъ**.

Малометанское.

*Мектебе*—откр. въ 1909 г., уч. мулла Абдулъ Керимъ **Карычевъ**, уч. Хемеда Хуснутданова **Карычева**, помощн. учит. Абду—Рахманъ **Насибулинъ**.

*Частная школа имени А. С. Баландина*, существ. по прав. 1868 г., откр. въ 1895 г., законоучит., свящ. от. Ник. **Цвейтовъ**, учит. Над. Феод. **Соколова**, почет. бл. Вѣра Арсен. **Баландина**, учит. рук. Марія Алдр. **Грязнова**.

## Енисейскій уѣздъ.

Двухклассныя приходскія:

*Казачинское*—откр. въ 1852 г., законоуч., свящ. Георг. Матв. **Вологодскій**; завѣд. учил. нч. Евг. Мих. **Накрохинъ**; помощн. учит.: Аркадій Никол. **Кузнецовъ**, Екат. Ал. **Попова**; исп. об. учительницы Алдр. Павл. **Русакова**; поч. бл. Мих. Як. **Пѣтуховъ**.

*Кежемское*—откр. въ 1858 г., законоуч. свящ. о. Илар. **Пазычъ**, зав. нч. Анат. Павл. **Хохряковъ**, пом. уч. Тат. Фом. **Брюханова**.

Училища, открытыя по инструкціи 1875 года.

Двухклассныя.

*Пинчуское*—откр. въ 1903 г., законоучит. (вакансія), завѣд. учил. нч. Алдр. Павл. **Кузнецовъ**, Георг. Алдр. **Голощекинъ**, пом. уч. Елиз. Алдр. **Солдатова**, поч. бл. Петръ Вас. **Толстыхъ**.

*Рыбинское* (на Ангарѣ) —откр. въ 1912 г., законоуч., свящ. от. Симеонъ **Успенскій**, завѣд. учил. нч. Алдр. Степ. **Сусловъ**, учит. (вакансія).

Одноклассныя: приход. по уст. 1828 г.

*Анциферовское*—откр. въ 1864 г., законоуч., свящ. Март. Фадд. **Римша**, учит. Зося Дмитр. **Орлова**.

*Кочуанское*—откр. въ 1890 г., законоуч., свящ. от. Ник. Алдр. **Голощекинъ**, учит. Евфр. Ильин. **Саулевичъ**.

*Кильское*—откр. въ 1862 г., законоуч., свящ. Мих. Евгенъев. **Никулинъ**, учит. Алевт. Алдр. **Юшкова**.

*Назимовское*—откр. въ 1873 г., законоуч., свящ. о. Ник. **Пикановскій**, Сераф. Ник. **Пикановская**, поч. бл. Алдр. Даміанов. **Крыловъ**.

*Усть—Тунузское*—откр. въ 1873 г., законоуч., свящ. Игнат. Андр. **Хруцкій**, Дарья Игнат. **Родниковская**.

*Яланское*—откр. въ 1863 г., законоуч., свящ. Іоаннъ Мих. **Карнаушевскій**, уч. Анна Петр. **Кабакова**, почет. блюстит. Елиз. Степ. **Захарова**.

*Однокласеня. открытыя по инстр. 1875 г.*

*Абалаковское*—откр. въ 1903 г., уч. Иннок. Ник. **Жуневъ**, поч. бл. Степ. Як. **Коноваловъ**.

*Аксеновское*—откр. въ 1909 г., уч. Евдок. Гавр. **Кармальская**.

*Алешкинское*—откр. въ 1903 г., уч. Варвара Гавр. **Чулкова**.

*Алпатское*—откр. въ 1902 г., уч. нч. Дмитр. Георг. **Медвѣдевъ**.

*Бьдѣбинское*—откр. въ 1902 г., уч. Агрип. Як. **Кирышева**.

*Верхне-Кежемское*—откр. въ 1913 г., уч. Вѣра Данил. **Поздѣва**.

*Зайкинское*—откр. въ 1908 г., уч. нч. Алдр. Іуліанов. **Яновицкій**.

*Заледѣевское*—откр. въ 1908 г., уч. Степ. Ив. **Вазингеръ**.

*Иркинеевское*—откр. въ 1903 г., уч. Анна Ильинишна **Свдовская**.

*Климинское*—откр. въ 1907 г., уч. Алдр. Никит. **Першина**.

*Красно-Роцинское*—откр. въ 1911 г., уч. Олимп. Леонид. **Флсеръ**, поч. бл. Глаф. Андр. **Пѣтухова**.

*Кулаковское*—откр. въ 1905 г., уч. Елена Петр. **Терсикова**.

*Мало-Кетское*—откр. въ 1902 г., уч. Клавдія Дмитр. **Прыткова**.

*Поладаевское*—откр. въ 1904 г., уч. нч. Ив. Ильичъ **Тыжновъ**, законоуч., свящ. Петръ Мих. **Лиліевъ**.

*Подюрненское*—откр. въ 1912 г., уч. Анаст. Матв. **Банникова**.

*Прдспихинское*—откр. въ 1903 г., уч. нч. Степ. Изосим. **Галеповъ**,

*Савинское*—откр. въ 1912 г., уч. нч. Бор. Дм. **Марамыгинъ**, поч. бл. Степ. Степ. **Черныхъ**.

*Селенинское*—откр. въ 1908 г., уч. нч. Герас. Калин. **Усовъ**, законоуч., свящ. от. Алдр. **Русановскій**, поч. бл. Вас. Никандр. **Сизыхъ**.

*Троицкое*—откр. въ 1911 г., уч. нч. Ал. Іосиф. **Лаппо**, законоуч., свящ. Мих. Евг. **Никулинъ**, поч. бл. Никл. Триф. **Почекутовъ**.

*Туланское*—откр. въ 1913 г., уч. Марія Тимоф. **Котельникова**.

*Усть-Кемское*—откр. въ 1911 г., уч. Зинаида Иннок. **Климовская**, законоуч., свящ. Пет. Мих. **Лиліевъ**, поч. бл. Марія Федр. **Бородкина**.

*Чуноярское*—откр. въ 1907 г., уч. нч. Вас. Іоак. **Поповъ**.

*Ярцевское*—откр. въ 1907 г., уч. Авг. Ив. **Козырева**, законоуч., свящ. Сераф. Ив. **Прозоровскій**.

*Ярковское*—откр. въ 1906 г., уч. Зоя Ант. **Мейнова**.

### *Туруханскій край.*

*Монастырское*—существуетъ по инстр. 1875 г., открыто въ 1913 г.

Учитель, нч. Левъ Ив. **Евфименко**; экономка Фекла **Евфименко**; законоуч. (вакансія).

*Общество вспомоществованія учащимъ и учившимъ въ Енисейской губерніи.*

Предсѣдатель—Пет. Ал-ѣев. **Терехинъ**, товар. предсѣд.—Марія Вас. **Красноженова**; казначей—Вас. Андр. **Сипкинъ**; непремѣнный членъ правленія—Алдр. Фед. **Ефремовъ**; секретарь—Влад. Никл. **Дудинъ**.

## Министерство Юстиціи.

(Петроградъ).

Министръ юстиціи, членъ Государственнаго Совѣта, тайный совѣтникъ Иванъ Григорьевичъ **Щегловитовъ**.

Товариши министра: Гефмейстеръ Двора Его Императорскаго Величества, тайный совѣтникъ Александръ Ивановичъ **Веревкинъ**; тайный совѣтникъ Илья Ефимовичъ **Ильяшенко**; управляющій межевою частью, на правахъ товарища министра сенаторъ, тайный совѣтникъ Николай Дмитриевичъ **Чаплинъ**.

### *Главное тюремное управленіе.*

Начальникъ главнаго тюремнаго управленія, дсс. Петръ. Карл. **Гранъ**.

## Иркутская Судебная Палата.

(г. Иркутскъ).

Старшій предсѣдатель, сенаторъ, тайный совѣтникъ Николай Петровичъ **Ераковъ**.

Предсѣдатели департамента, дсс. Мих. Григ. **Розановъ** и дсс. Павлинъ Дм. **Поповъ**.

Прокуроръ палаты, дсс. Евг. Петр. **Нимандеръ**.

## Красноярскій Окружный Судъ.

(г. Красноярскъ).

Предсѣдатель суда, дсс. Борисъ Ив. **Кгаевскій**.

Товарищи предсѣдателя: дсс. Андр. Андр. **Верещагинъ**, кс. Дм. Инн. **Нарциссовъ**.

Члены суда: дсс. Ал. Ив. **Кокошкинъ**, сс. Петръ Сем. **Троицкій**, сс. Ал-ѣй Мих. **Вѣтровъ**, сс. Алдр. Влад. **Казаковъ**, сс. Никл. Вас. **Лавровъ**, сс. Серг. Ив. **Миловидовъ**, нс. Филип. Филип. **Пеевъ**, сс. Дм. Ал-ѣв. **Андреевъ**, нс. Леонидъ Дм. **Юницкій**, нс. Никл. Павл. **Григорьевъ**, нс. Алдр. Алдр. **Жилинъ**.

*Мировые суды:*

**Г. Красноярска:** 1 уч., кс. Мих. Никл. **Тютюковъ**; 2 уч., ттс. Никл. Никл. **Гоголевъ**; 3 уч., кс. Дм. Евд. **Лаппо**; 4 уч., сс. Владисл. Алдр. **Карповичъ**; 5 уч., кск. Влад. Никл. **Янчевскій**; 6 уч., нч. Ив. Ефер. **Скороходовъ**; 7 уч., ка. Андр. Никл. **Криштофовичъ**.



**Красноярскаго уѣзда:** 1 уч., шт.-кап. Петръ Ив. **Шрамковъ**; 2 уч., кс. Всев. Ив. **Чарыковъ**; 3 уч., кс. Іос. Конст. **Чайковскій**; 4 уч., кск. Никл. Никл. **Косачинскій**.

**Енисейскаго уѣзда:** 1 уч., гс. Пав. Эдуард. **Ронге**; 2 уч., нс. Алдръ Мих. **Шмуклеръ**; 3 уч., кск. Онисиф. Ефим. **Золотаревъ**; 4 уч., кск. Людв.-Георг. Львов. **Гожанскій**; 5 уч., сс. Робертъ Роберт. **Герке**.

**По Туруханскому краю:** ка. Алдр. Мих. **Звягинъ**.

**Канскаго уѣзда:** 1 уч., нс. Вас. Ив. **Преображенскій**; 2 уч., кск. Марк. Алдр. **Словенко**; 3 уч., кск. Ив. Вас. **Протодьяконовъ**; 4 уч., сс. Яковъ Вас. **Терещенко**; 5 уч., ттс. Петръ Мих. **Покровскій**; 6 уч., ттс. Алдр. Ив. **Смирнскій**; 7 уч., ттс. Вас. Іос. **Клоковъ**; 8 уч., гс. Никл. Вас. **Тоскинъ**.

**Ачинскаго уѣзда:** 1 уч., ка. Инн. Ал-ѣв. **Петровъ**; 2 уч., ттк. Инн. Влад. **Гродницкій**; 3 уч., ттс. Евламп. Федор. **Петровъ**; 4 уч., гс. Юрій Эмил. **Вольскій**; 5 уч., ттс. Конст. Алѣв. **Яновскій**; 6 уч., ттс. Конст. Алѣв. **Яновскій**.

**Минусинскаго уѣзда:** 1 уч., ттс. Серг. Григ. **Глазковъ**; 2 уч., кск. Ив. Дм. **Демидовъ**; 3 уч., кск. Ив. Яковл. **Кузнецовъ**; 4 уч., ттс. Веніам. Ив. **Суховскій**; 5 уч., кск. Ив. Дм. **Смирновъ**; 6 уч., ттс. Геннад. Влад. **Суриковъ**; 7 уч., кск. Ив. Серг. **Посохинъ**.

**Усинскаго края:** кск. Алдр. Вас. **Барашковъ**.

**Добавочные мировые судьи:** сс. Андр. Никл. **Казакъ**, ттс. Григ. Мих. **Свирщевскій**, кск. Алдр. Алдр. **Телѣгинъ**.

**Судебные слѣдователи:** 1 уч., гс. Ив. Евстаф. **Чубаровъ**; 2 уч., ттс. Влад. Зах. **Арановичъ**; 3 уч., ка. Георг. Петр. **Симоновъ**; 4 уч., нс. Петръ Алдр. **Жуковъ**; 3 уч., ттс. Ив. Львов. **Кучеровскій**.

**Судебные пристава:** 1 уч. г. Карсноярска, нч. Георг. Влад. **Переверзевъ**; 2 уч. г. Красноярска, нч. Никл. Влад. **Переверзевъ**; 3 уч. г. Красноярска, нч. Леонидъ Владисл. **Козловскій**; по г. Канску, гс. Никл. Людв. **Пачевскій**; по г. Ачинску, ка. Анат. Яковл. **Томановскій**; по г. Минусинску, нч. Ив. Смар. **Шильновъ**; по г. Енисейску, нч. Влад. Игнат. **Лашинскій**.

**Секретари:** нч. Вас. Сем. **Альхимовичъ**, кск. Мих. Алѣв. **Потѣхинъ**, ттс. Арк. Ив. **Малышевскій**.

**Помощники секретаря:** ка. Зах. Стѣп. **Проскураковъ**, нч. Харл. Влад. **Переверзевъ**, кск. Никл. Гавр. **Поляшовъ**, клр. Конст. Клавд. **Левитъ**, нч. Діом. Смараг. **Шильновъ**, клр. Конст. Никл. **Риттеръ**, нч. Ив. Яковл. **Жуковъ**, клр. Геннад. Иван. **Гавриловъ**, нч. Григ. Конст. **Елисеѣвъ**.

**Архивариусъ:** нс. Алдр. Юрьев. **Абакановичъ**.

**Старшій нотаріусъ:** сс. Левъ Павл. **Терскихъ**.

**Младшіе нотаріусы:** ка. Никл. Алдр. **Ставровскій** (г. Красноярскъ); ка. Іос. Абрам. **Ицынъ** (г. Красноярскъ); кск. Мих. Алдр. **Ставровскій** (г. Енисейскъ); сс. Алсѣй Алдр. **Яковлевъ** (г. Канскъ); клр. Ал-ѣй. Мих. **Тресковъ** (г. Ачинскъ); ка. Викт. Домник. **Петрожицкій** (г. Минусинскъ).

**Присяжные повѣренные 1. Красноярска:** Петръ Ив. **Кусковъ**, Конст. Никл. **Сыромятниковъ**, Болесл. Леонард. **Рогановичъ**, Алдр. Петр. **Кузнецовъ**, Борисъ Фавст. **Тарасовъ**, Макар. Макар. **Кушнеревскій**.

**Г. Минусинска:** Пав. Ив. **Дюковъ**.

**Помощники прис. повѣрн. 1. Красноярска:** Никл. Никл. **Шепетковскій**, Алдръ Федор. **Рутцъ**, Антон. Фавст. **Тарасовъ**, Алдр. Серг. **Зеленинъ**, Ив. Стѣп. **Казанцевъ**.

**Г. Ачинска:** Алдръ Сафрон. **Долининъ**.

**Ново-Николаевска:** Алдръ Іос. **Длугачъ**.

**Г. Канска:** Никл. Филип. **Федуловъ**.

*Частные поверенные 1. Красноярска:* Федоръ Федор. **Филимоновъ**, Викт Цезар. **Новодворскій**, Алдр. Алдр. **Жалудскій**, Адольфъ Богдан. **Клюге**, Пав Яковл. **Третьяковъ**.

*Г. Ачинска:* Никл. Антон. **Осколковъ**.

*Г. Канска:* Юс. Антон. **Хмѣлевскій**.

*Г. Минусинска:* Влад. Роберт. **Шнейдеръ**, Мих. Ив. **Райковъ**.

*Лица прокурорскаго надзора округа Красноярскаго окружного суда.*

Прокуроръ Красн. окр. суда, кс. Вас. Степ. **Ивановъ**, товарищи прокурора: кс. Вацлавъ Людв. **Блютштейнъ**, (г. Красноярскъ), ттс. Никл. Никл. **Гоголевъ** (г. Красноярскъ), ттс. Викт. Павл. **Любимовъ** (г. Красноярскъ), ка. Конст. Степ. **Щербино** (г. Красноярскъ) гс. Петр. Алдр. **Полницкій** (г. Красноярскъ), ттс. Влад. Вас. **Чернявскій** (г. Минусинскъ), ка. Владим. Кондр. **Потерухинъ** (г. Минусинскъ), ттс. Алдр. Никл. **Павловъ** (г. Ачинскъ).

## Министерство Путей Сообщенія.

(Петроградъ).

Министръ, членъ Государственнаго Совѣта, статсъ-секретарь, дѣйствительный тайный совѣтникъ Сергѣй Васильевичъ **Рухловъ**.

Товарищи министра: инженеръ-технологъ, тайный совѣтникъ Николай Леонидовичъ **Щукинъ** и инженеръ п. с., тайный совѣтникъ Петръ Николаевичъ **Думитрашко**.

Предсѣдатель инженернаго совѣта, дсс., инженеръ п. с. Дм. Пав. **Козыревъ**.

## Томскій округъ Путей Сообщенія.

*Управленіе Округа.*

(г. Томскъ).

Начальникъ округа, инженеръ п. с., сс. Никл. Вас. **Поповъ**; помощникъ его (вакансія); инспекторъ судоходства, въ званіи камеръ-юнкера Двора ЕГО ИМПЕРАТОРСКАГО ВЕЛИЧЕСТВА, кс. графъ Викт. Ив. **Головинъ**; старшій инженеръ, завѣдывающій техническо-инспекторской частью, инж. п. с., ка. Никл. Алдр. **Венедиктовъ**; младшій инженеръ для техническихъ занятій, инж. п. с., кс. Нилъ Дм. **Сыхинъ**; дѣлопроизводитель, (онъ же юрисконсультъ), сс. Мих. Бор. **Никитинъ**; завѣдывающій счетною частью, причисленный къ министерству п. с., исп. об. пом. дѣлопр. (онъ же бухгалтеръ), кс. Владисл. Конст. **Платеръ-Плохоцкій**; старшій инженеръ-механикъ, штатный по министерству п. с. инженеръ VI клас., шт.-кап. зап. корп. инженеръ-механиковъ флота Георг. Дм. **Гебенштрейтъ**; завѣдывающій землечерпаніемъ въ округъ, штатн. по министерству п. с. инженеръ VII кл. ка, инженеръ-механикъ Влад. Ив. **Орловъ**; помощн. его, штатный по министерству п. с. инженеръ VIII класса, инженеръ-механикъ Петръ Никл. **Уфтюжаниновъ**; старшій санитарный врачъ, нс. Алдр. Алдр. **Митинскій**; завѣдывающій редакціей «Извѣстій Томскаго Округа П. С.», кс. Пет. Кузьм. **Якубовъ**.

*Объ-Енисейскій участокъ Томскаго Округа путей сообщенія.*

(г. Красноярскъ).

Начальникъ участка, инж. п. с., дсс. Стан. Антон. **Жбиновскій**; его пом. инж. п. с., нс. Евген. Алдр. **Красновъ**; письмовод. и бухг., кск. Пет. Марк. **Соколовъ**; техники: по обыкновенному ремонту водныхъ путей; Всевол. Антон. **Левченко**, Ив. Ал-ѣев. **Шишкинъ**, Мих. Георг. **Стойловъ** и Конст. Корнил. **Кузнецовъ**; по водомѣрнымъ постамя—Ив. Вас. **Синдѣевъ**; по канцеляріи участка—Петр. Дм. **Крыловъ**; судоходные надзиратели: 12 уч. рѣки Енисей, отъ г. Красноярска до Туруханска, канц. служ., Иппол. Кипріян. **Прушинскій**; 13 уч., отъ д. Означенной до г. Красноярска и р. Туба, тех-

никъ п. с., кск. Ив. Ал-ѣев. **Щукинъ**; по охранѣ мостовъ черезъ Енисей у г. Красноярска и черезъ Чулымъ у г. Ачинска, прапорщ. запаса флота Отто Юрьев. **Наминъ-Намнекъ**; пристанскіе надзиратели: въ г. Красноярскѣ гс. Анат. Вас. **Зотогловъ**; въ г. Минусинскѣ, Афон. Ив. **Мелешкинъ**; въ г. Енисейскѣ, штурманъ дальняго плаванія, Сигизм. Люціан. **Сопоцько**; санитарный надзоръ: участковый врачъ, Ольга Филим. **Крачковская—Попова** и фельдшеръ Пав. Тимоф. **Джваришейшвили**; изыскательная партія при землечерпаніи на р. Енисеѣ, завѣдующій партіей техникъ, кск. Георг. Родіон. **Павловъ**; красноярская комиссія по освидѣтельствуванію судовъ: предсѣд. комиссіи, инж. п. с. дсс. Станисл. Антон. **Жбиковскій**; замѣститель его и членъ отъ технич. надзора, инж. п. с., нс. Евг. Алдр. **Красновъ**; членъ отъ судоходнаго надзора, техникъ п. с., кск. Ив. Ал-ѣев. **Щукинъ**; членъ по машиностроенію, инж. мех. Болесл. Степ. **Островскій** и членъ по судостроенію, техникъ Алдр. Вас. **Тельгинъ**; врачъ, Ольга Филим. **Крачковская—Попова**; представители отъ судовладѣльцевъ: Никл. Никл. **Гадаловъ** и Федотъ Гавр. **Черепановъ**; комиссія по военно-судовой повинности: Никл. Никл. **Гадаловъ**, Всевол. Федот. **Черепановъ**, Вас. Ив. **Корнаковъ** и Ал-ѣй Вас. **Ляпуновъ**; завѣдывающій зимовкой судовъ въ Красноярскомъ затонѣ, техникъ Алдр. Вас. **Тельгинъ**.

*Старшіе линейные агенты Томской желѣзной дороги, проживающіе въ предѣлахъ Енисейской губерніи.*

*По врачебной службѣ:* врачъ Красноярской желѣзнодорожной больницы, лекаръ, причисленный къ министерству, Никл. Конст. **Пулло** (ст. Красноярскъ); врачъ 18 участка, лекаръ—отставной, нс. Никл. Алдр. **Синельниковъ** (ст. Красноярскъ); врачъ 19 участка, лекаръ Вас. Вас. **Хворовъ** (ст. Красноярскъ); врачъ 20 участка, лекаръ, ттс. Ефимъ Тимоф. **Колпакчи** (ст. Красноярскъ); врачъ 21 участка, лекаръ Петръ Петр. **Голубинцевъ**, (ст. Иланская); врачъ 22 участка, лекаръ Веніам. Іос. **Ракитинъ** (ст. Иланская).

*По матеріальной службѣ:* исп. обяз. ревизора 4 участка, мѣщ. Конст. Сем. **Задорожный** (ст. Красноярскъ); завѣд. красноярскимъ главнымъ матеріальнымъ складомъ, инж. мех. Леонидъ Григ. **Медвѣдевъ** (ст. Красноярскъ).

*По службѣ сборовъ:* ревизоръ станціоннаго счетоводства 9 участка, личн. поч. гражд. Георг. Афан. **Трифоновъ**. (ст. Красноярскъ); пом. ревизора станціоннаго счетоводства 10 участка, мѣщ. Ив. Аким. **Богдановъ**, (ст. Красноярскъ).

*По службѣ пути:* начальникъ 16 участка, инж. п. с., кск. Алдр. Мих. **Побѣдоносцевъ**, (ст. Ачинскъ); 17—инж. строитель Серг. Конст. **Тихомировъ** (ст. Красноярскъ); 18—инж. п. с., ка. Алдр. Алдр. **Сидоровъ** (ст. Красноярскъ); 19—инж. строит. Давидъ Петр. **Скрастинъ** (ст. Клюквенная); исп. обяз. нач-ка 20 участка—инж. строит. Ив. Павл. **Чернышевъ** (ст. Иланская); помощники нач-никовъ участковъ: 16 участка—техникъ п. с., канц. служ. Пав. Мих. **Шибановъ** (ст. Ачинскъ); 17—техн. п. с., кск. Вацлавъ Иппол. **Круковскій—Ждановичъ** (ст. Красноярскъ); 18—техн. п. с., Алдр. Карл. **Гецольдъ** (ст. Красноярскъ); 19—техн. п. с., Инн. Никл. **Ковалевъ**, (ст. Клюквенная).

*По службѣ движенія:* ревизоры движенія: 10 участка, инж. строит., Никл. Вас. **Апушкинъ** (ст. Красноярскъ); 11 участка,—дворян. Серг. Мих. **Францевъ** (ст. Канскъ—Енисейскій).

*По телеграфу:* участковые контролеры механики: 10 участка, мѣщ., Никл. Влад. **Краузе** (ст. Ачинскъ); 11 участка—мѣщ. Игн. Алдр. **Исаевъ**, (ст. Красноярскъ); 12 участка—отст. клр. Степ. Лазар. **Шершневъ** (ст. Канскъ—Енисейскій); завѣдывающій телеграфной станціей на ст. „Красноярскъ“, клр. Серг. Порфир. **Букрѣвъ**.

*По службѣ тяги:* ревизоры: 8 участка сл. тяги—личн. поч. гражд. Пав. Ив. **Сънченко** (ст. Красноярскъ); 9 участка—пот. поч. гражд., Мих. Ефим. **Кюппаръ** (ст. Красноярскъ); 10 участка—инж.-техн. отст., кск. Никл. Клемент. **Корчинскій** (ст. Иланская); начальники участковъ: 9 участка—дворянинъ, Феликсъ Флоріан. **Варжицкій** (ст. Красноярскъ); И.д. нач-ника 10 участка—пот. поч. гражд., Викент. Матв. **Чапскій** (ст. Иланская); помощники: 9 участка—инж. механ., Конст. **Любимовъ** (ст. Красноярскъ) и мѣщ., Никл. Ив. **Соколовъ** (ст. Красноярскъ); 10 участка—инж. мех., Алдр. **Тупиковъ** (ст. Иланская) и личн. поч. гражд., Ал-ѣй Парам. **Анисимовъ** (ст. Иланская), начальники оборотныхъ депо: на ст. Чернорѣченской крест. Антонъ Франц. **Стемплевскій**, на ст. Клюквенной дворянинъ, Мод. Эраст. **Мельгуновъ**.

*Главныя мастерскія на ст. Красноярскъ:* начальникъ главныхъ мастерскихъ инж.-техн., нс. Ив. Вас. **Коваль**; помощн. его инж.-техн. Ив. Мих. **Венцковичъ**; агентъ по розыскамъ грузовъ, Григ. Петр. **Шульгинъ**; завѣдующій красноярскимъ шпалопропиточнымъ заводомъ техн. п. с. Алдр. Афан. **Яковлевъ**.

### *Первое Сибирское техническое железнодорожное училище Имени Императора Николая II-го.*

Начальникъ училища, сс. Алдр. Феликс. **Порадовскій**; инспекторъ учил. завѣд. учебными мастерскими, нс. Вадимъ Никл. **Бороздинъ**; законоучитель (И.д.), свящ. о. Василій **Тюшняковъ**; преподаватель, сс. Стеф. Эмиліан. **Каль**; помощникъ завѣдующаго мастерскими, ттс. Мих. Сем. **Борисовъ**; надзиратели (И.д.), полк. Конст. Алдр. **Садлуцкій**; врачъ, ттс. Ефимъ Тимоѳ. **Колпакчи**.

## **Общество Ячихскъ-Михусихской желѣзной дороги.**

### *П р а в л е н і е.*

(г. Петроградъ, ул. Жуковскаго, 59. Тел.: 24312; предс. 24311).

Предсѣдатель правленія—инж. п. с. Алдр. Алдр. **Бубликовъ**; директоры правленія: дсс. Влад. Викт. **Андреевъ**, инж. п. с. бар. Влад. Леоп. **Беръ**, Митроф. Никл. **Кулжинскій**, инж. п. с. Вяч. Северіан. **Павловскій**; кандидаты: прис. пов., Евг. Филар. **Сѣдельниковъ**; инж.-электр. Мих. Григ. **Бродянский**, Влад. Арнол. **фонъ-Зиссерманъ**; правитель дѣлъ, Пав. Фед. **Сазоновъ**; завѣд. техн. хоз. отд., инж. п. с., инж. техн., Алдр. Алдр. **Бѣлопольскій**; исп. об. гл. бухг., Ядв. Петр. **Вержбицкая**.

### *У п р а в л е н і е*

(г. Красноярскъ, Енис. губ., Воскресенская ул., домъ Епарх. вѣд. 96. Тел.: 255, 398 и 435).

Главный инженеръ, инж. п. с., Бор. Алдр. **Перловъ**; помощн. и замѣст. гл. инж., инж. п. с. Влад. Мих. **Моргунъ**; помощн. и второй замѣст. гл. инж., инж. п. с., Стеф. Бернард. **Чарнецкій**.

*Канцелярія.* Правитель дѣлъ (вакансія); помощн. прав. дѣлъ, Вл. Мих. **Горчаковскій**; дѣлопроизводитель, Исай Густ. **Флееръ**.

*Систный отдѣлъ.* Главный бухгалтеръ, Ив. Павлин. **Лучинскій**; помощн. гл. бухгалтера, (вакансія); старшіе счетоводы: Влад. Серг. **Воскресенскій**, Серг. Иван. **Афанасьевъ**.

*Технической отдѣлъ.* Начальникъ технического отдѣла—инж. п. с. Влад. Алдр. **Смирновъ**; старшій инженеръ—гражд. инж. Влад. Никл. **Тишининъ**; младшіе инженеры: инж.-техн. Адамъ Ричард. **Паць-Помарнацій**; инж.-мех. Ефимъ Ал-ѣв. **Туликовъ**; воен. инж., Никл. Алдр. **Ракинтъ**; инж. строит. Серг. Петр. **Щаповъ**; дѣлопроизводитель техн. отд., Степ. Ал-ѣв. **Орловъ**.

*Хозяйственный отдѣлъ.* Завѣдывающій хозяйств. отдѣломъ—ученый лѣсоводъ Юліанъ Владисл. **Завадскій**; старшій счетоводъ, Мих. Алдр. **Коробицынъ**.

*Отдѣлъ по отчужденію имущества.* Завѣдывающій отдѣломъ отчужденія—(вакансія); юрисконсультъ—пр. пов. Бор. Фавст. **Тарасовъ**.

*Врачебно-санитарный отдѣлъ.* Старшій врачъ, Викт. Антон. **Фивегеръ**.

### *По линіи.*

*1-ый участокъ (г. Ачинскъ).* Начальникъ участка—инж.-мех., Алдр. Викт. **Купецкій**; производитель работъ 1-й дист.—инж.-стр. Викт. Станисл. **Мощинскій**; 2-й дист.—инж. п. с. Никл. Никл. **Салтыковъ**; 3-й дист.—инж.-техн. Пав. Вас. **Ермиловъ-Ферюльскій**.

*2-ой участокъ (с. Ужуръ).* Начальникъ участка—инж. п. с. Алдр. Алдр. **Захаровъ**; производитель работъ IV-й дист.—инж. п. с. Казим. Стан. **Буйко**; V-й дист.—меж. инж. Никл. Ал-ѣв. **Бѣляевъ**; VI-й дист.—инж.-стр. Фед. Фед. **Ильинъ**; VII-й дист.—инж. п. с. Іос. Давыд. **Харченко**.

*3-й участокъ (ст. Широ).* Начальникъ участка—инж. п. с., Конст. Никл. **Мейнгардъ**; производитель работъ VIII-й дист.—инж.-стр. Иннок. Харламп. **Шестуновъ**; IX-й дист.—инж.-стр. Конст. Конст. **Хартулари**.

*4-й участокъ (с. Потьхино).* Начальникъ участка—инж.-техн., Серг. Алдр. **Шестовъ**; производитель работъ X-й дист.—инж.-техн. Казим. Януар. **Фальковскій**; XI дист.—инж. п. с. Робертъ Роберт. **Гардести**; XII-й дист.—техн. п. с. Серг. Федр. **Смульскій**.

*5-й участокъ (с. Усть-Абаканъ).* Начальникъ участка—инж.-техн. Мих. Никл. **Кошурниковъ**; производитель работъ XIII-й дист.—инж. п. с. Генр. Іос. **Езерскій**; XI-й дист.—техн. п. с. Мих. Ив. **Мушкинъ**.

*Врачебно-санитарный отдѣлъ.* Врачъ 1-го участка—Дина Ильин. **Глейхенгаузъ** (г. Ачинскъ); врачъ при кессон. раб. на 1-мъ уч.—Хава-Бейля Моис. **Берцонъ** (с. Ново-Назарово); врачъ 2-го участка—Мих. Андр. **Жизневскій** (с. Ужуръ); 3-го участка—Ром.-Рыш. Станисл. **Дадей (Дадаевскій)** (ст. Широ); 4-го участка—Аполл. Аполл. **Успенскій** (ст. Сонъ); 5-го участка—Таисія Ефим. **Дистлеръ** (с. Усть-Абаканъ).

*Отдѣлъ по отчужденію имущества.* Участковые агенты по отчужд.—Збйгн. Рич. **Паць-Помарнацій** (г. Красноярскъ); Никл. Никл. **Мейнгардъ** (ст. Широ).

*Хозяйственный отдѣлъ.* Исп. об. хозяйственного агента 1-го уч.—Никиф. Павл. **Кравченко** (г. Ачинскъ); хозяйственный агентъ 2-го уч.—Евг; Влад. **Юрьевъ** (с. Ужуръ); 3-го уч.—Дмитр. Федос. **Федосѣевъ** (ст. Сонъ) 4-го уч.—Ив. Фед. **Безсоновъ**, с. (Усть-Абаканъ).

*Постройка телеграфа.* Завѣдывающій постройкой телеграфа—Пав. Алдр. **Коробицынъ** (г. Ачинскъ).

# Вѣдомство Православнаго Исповѣданія.

Петроградъ.

## Святѣйшій Синодъ.

Первенствующій Владиміръ, Митрополитъ Петроградскій и Ладожскій, Свято-Троицкія Александро-Невскія лавры священно-архимандритъ.

Оберъ-Прокуроръ Святѣйшаго Синода, членъ Государственнаго Совѣта, сенаторъ, дтс. Владиміръ Карловичъ **Саблеръ**.

Товарищъ Оберъ-Прокурора Святѣйшаго Синода, тайн. сов. Петръ Степановичъ **Даманскій**.

Училищный Совѣтъ при Св. Синодѣ: Предсѣдательствующій, маг. бог., протоіер. Пав. Ил. **Соколовъ**.

Контроль при Св. Синодѣ: Управляющій контролемъ, дсс. Дм. Ал-сѣев. **Виноградовъ**.

Хозяйственное Управленіе при Св. Синодѣ: Директоръ, дсс. Алдр. Алдр. **Осѣцкій**.

Канцелярія Оберъ-Прокурора Св. Синода: Директоръ, дсс. Викт. Ив. **Яцкевичъ**.

Учебный комитетъ: Предсѣдатель, членъ Св. Синода архіеп. Сергій Финляндскій и Выборгскій.

## Управленіе Енисейскою епархіею.

(г. Красноярскъ).

Епархіальный архіерей Епископъ **Никонъ**; секретарь при Епархіальномъ архіереѣ, нс. Веніам. Евг. **Быстровъ**.

Енисейская духовная консисторія. Члены консисторіи: настоят. каедральнаго собора, протоіерей Мих. Мих. **Лотоцкій**; наст. Всѣхсвятск. ц. прот. Θεодоръ Вас. **Купрессовъ**; ключарь каедр. собора свящ. Никл. Ив. **Смиренскій**; наст. Благовѣщенской ц. свящ. Сергій Георг. **Миловскій**; секретарь консисторіи кс. Вас. Ив. **Шольскій**; столоначальники: ка. Ал. Вас. **Орестовъ**, ттс. Влад. Вас. **Григорьевъ**, ттс. Ник. Алек. **Паршинъ**, И.д. гс. Осипъ Гавр. **Кулавскій**, И.д. архиваріуса, нч. Ал. Вас. **Истоминъ**; И.д. регистратора, нч. Ин. Петр. **Федотовъ**; казначей и смотритель дома, кск. Пет. Фед. **Ерофеевъ**.

## Монастыри въ Енисейской епархіи

Красноярскій Успенскій общежительный мужской (въ 12 верстахъ отъ Красноярска) со Знаменскимъ общежительнымъ мужскимъ скитомъ (въ 30 в. отъ Красноярска). Намѣстникъ ихъ, іеромонахъ **Антонинъ**; завѣдывающій ими іеромонахъ **Серапіонъ**; іеромонахи: **Серафимъ**, **Геннадій**, **Сергій**, **Никонъ**, **Антипа**, **Флавіанъ**, **Ниль**, **Іоилъ**, **Николай**, **Іоаннъ**, **Владиміръ**.

*Красноярскій Знаменскій женскій общежительный* (въ 40 вер. отъ Красноярска) и. об. настоятельница, монахиня **Людмила**.

*Енисейскій архіерейскій домъ*: Экономъ діаконовъ Григ. **Кучинскій**; помощникъ его іеродіак. **Иринархъ**; іеромонахи: **Платонъ**, **Андроникъ** и **Сергій**.

*Енисейскій Спасскій*: настоятель архим. **Макарій**; іеромонахи: **Домникъ**, **Василій**, **Тихонъ**, **Иннокентій**.

*Енисейскій Иверскій дѣвичій*: и. об. настоятельница монахиня **Антонія**.

*Туруханскій Свято-Троицкій мужской*: настоятель, іеромонахъ **Илларіонъ**; іеромонахи: **Серафимъ**, **Митрофанъ**, **Геннадій**.

*Минусинскій Покровскій общежительный женскій*: настоятельница игуменія **Мавра**.

*Ачинскій Скорбященскій общежительный женскій*: настоятельница игуменія **Людмила**.

### *Благочинія въ Енисейской епархіи.*

Епархіальный благочинный, протоіерей Влад. **Кузьминъ** (г. Минусинскъ); городское Красноярское благочиніе, и. об. благоч. прот. Никл. **Климовскій** (г. Красноярскъ).

*Красноярскаго уѣзда*: 1 уч.—благоч., свящ. Никл. **Литвинцевъ** (село Арейское); 2 уч.—благоч. (вакансія); помощн. благоч., свящ. Алексѣй **Лебедевъ** (село Шалинское); 3 уч.—благоч. (вакансія); помощн. благоч., свящ. Павелъ **Виноградовъ** (село Барабановское); городское Енисейское благочиніе—благоч., прот. Иннок. **Климовскій**.

*Енисейскаго уѣзда*: 1 уч.—и.д. благоч., свящ. Влад. **Оносовскій** (село Мокрушенское); 2 уч.—и.д. благоч., свящ. Сим. **Успенскій** (село Рыбное на Анг.); 3 уч.—благочин., свящ. Никл. **Цвейтовъ** (г. Енисейскъ); 4 уч.—врем. и. об. благоч., свящ. Сим. **Архангельскій** (г. Енисейскъ).

*Канскаго уѣзда*: 1 уч.—благоч., прот. Иннок. **Орфеевъ** (г. Канскъ); 2 уч.—благоч., свящ. Тим. **Подкопаевъ** (село Троицко-Заозерное); 3 уч.—благоч., свящ. Мих. **Вологодскій** (село Вершино-Рыбинское); 4 уч.—благоч., свящ. Алексѣй **Барковъ** (село Амонашенское); 5 уч.—благоч. (вакансія); помощн. благоч., свящ. Никл. **Мъшалкинъ** (село Христорождественское); 6 уч.—благоч., свящ. Никл. **Рачковскій** (село Долго-Мостовское).

*Ачинскаго уѣзда*: 1 уч.—благоч., прот. Андрей **Яхонтовъ** (гор. Ачинскъ); 2 уч.—благоч., свящ. Алексѣй **Евтиѣевъ** (г. Ачинскъ); 3 уч.—благоч. (вакансія); помощн. благоч., свящ. Конст. **Іоакиманскій** (село Чебаки); 4 уч.—благоч. (вакансія); помощн. благоч., свящ. Алдр. **Никольскій** (село Тушнинское).

*Минусинскаго уѣзда*: 1 уч.—благоч., свящ. Пав. **Суховскій** (гор. Минусинскъ); 2 уч.—и.д. благоч., свящ. Мих. **Торгонскій** (село Лугавское); 3 уч.—благоч., свящ. Симеонъ **Рудаковъ** (село Абаканское); 4 уч.—благоч., свящ. Мих. **Копосовъ** (село Бейское); 5 уч.—благоч., свящ. Никл. **Козьминъ** (село Имисское); 6 уч.—и.д. благоч., свящ. Мих. **Рожковъ** (село Бараитское).

*Туруханскаго края*: и.д. благоч., свящ. Влад. **Завадовскій** (гор. Туруханскъ).

*Миссіонерскихъ церквей*: благоч., прот. Влад. **Кузьминъ** (г. Минусинскъ).

*Монастырей епархіи*: благоч., іеромонахъ **Антонинъ** (Красноярскій Успенскій монастырь).



## Учебныя заведенія православнаго исповѣданія.

(г. Красноярскъ).

### *Красноярская духовная семинарія.*

Ректоръ семинаріи отецъ архимандритъ **Кирилль**; инспекторъ, сс. Алдр. Ив. **Транквилицкій**; пом. инсп., нч. Пав. Ив. **Фаворитовъ**.

Преподаватели: свящ. писанія, сс. Вас. Федр. **Счастневъ**; богословія и догмат., нс. Христ. Павл. **Соболевъ**; истор., догмат. и обличен. русск. раскола, нч. Конст. Феофил. **Струменскій**; гомил., литург. и практ. руков. для пастырей, нс. Мих. Андр. **Поповъ**; церковн. исторіи, кс. Ив. Вас. **Фигуровскій**; общ. и русск. гражд. исторіи, нч. Афон. Гавр. **Красильниковъ**; слов., русск. литерат. и нѣм. яз., сс. Алдр. Петр. **Кислицынъ**; греч. и франц. яз., сс. Вячесл. Мих. **Смирновъ**; физ. и мат., нч. Мих. Як. **Соколовъ**; лог., филос., психол. и дидакт., нч. Мих. Ал-ѣв. **Авраменко**; пѣнія, нч. Серг. Ив. **Федоровъ**; образц. школы Ив. Никл. **Николаевъ**; подпоруч., Георг. Павл. **Полонскій**; духовникъ (онъ же секретарь), свящ. Иннок. **Подгорбунскій**; экономъ свящ. Петръ **Копыловъ**; врачъ, Ник. Дмит. **Агѣевъ**.

### *Красноярское духовное училище.*

Смотритель училища, прот. Никл. Евсев. **Ефремовичъ**; помощн. смот. кск. Мих. Гавр. **Ковригинъ**; преподаватели: греческаго языка, нс. Фавстъ Гер. **Тарасовъ**; арием., геогр. и природовѣд., Вас. Георг. **Никольскій**; латинск. яз., сс. Мих. Никл. **Феофилактовъ**; русск. яз., сс. Валент. Андр. **Казанскій**; надзиратели: ка. Алдр. Парѣн. **Алексѣевскій** (онъ-же учит. чист. и черч.); ттс. Конст. Вас. **Весновскій** (онъ-же учит. пѣнія), Мих. Петр. **Соколовъ**, учит. приготов. класса; Антон. Веніам. **Худяковъ**, учит. рисованія; Георг. Павл. **Полонскій**, гимнастики; врачъ, завѣд. училищной больницей, кс. Степ. Ал. **Калашниковъ**; экономъ, свящ. Алдр. Мих. **Любимцевъ**.

Правленіе училища: члены: прот. Вас. Аполлон. **Фигуровскій**; прот. Никл. Алдр. **Климовскій**; прот. Алдр. Ив. **Воскресенскій**.

### *Красноярское епархіальное женское училище.*

Совѣтъ училища: предсѣдатель—смотр. Красн. дух. учил., прот. Николай Евсев. **Ефремовичъ**; начальн. училища Людмила Андр. **Троепольская**; инспекторъ классовъ (и д.), канд. богосл. кс. Алдръ Степ. **Богдановъ**; помощн. начальн. Анфуса Фед. **Юрганова** (она-же воспитательница); члены отъ духовенства: свящ-ки о. Вс. **Бутыркинъ** и Инн. Ив. **Подгорбунскій**. Преподаватели и преподавательницы: русскаго яз. Мар. Порф. **Никольская**, геогр. Алдр. Ст. **Богдановъ**, словесности и дидактики Марія Сав. **Гутовская**, физ. Алдр. Ив. **Крыловъ**, исторіи Мар. Ил. **Бударина**, богослуженія Мих. Ал-ѣв. **Авраменко**; природовѣдѣнія Нат. Ильин. **Паскевичъ**, ариемет. и чи-стопис. Таг. Капит. **Доможилова**, руководѣлія Мел. Андр. **Кіянская**, гигиены врачъ Степ. Ал-ѣв. **Калашниковъ**, пѣнія Агнія Никл. **Благообразова**, черченія Ант. Серг. **Сергѣевъ**; Воспитательницы: В. П. **Подкопаева**, Е. П. **Ленкова**, Юл. Ап. **Рославлева**, Е. А. **Прокопьева**, Ир. Сем. **Чисмачакова** и В. В. **Крутикозская**. Врачъ учил. Ст. Ал-ѣв. **Калашниковъ**, фельдшерица Евг. Ал-ѣв. **Иванова**; Дѣлопроизводитель свящ. Григ. **Клишовскій**; экономъ—діаконъ о. **Завадскій**.

## Управленіе церковно-приходскими школами.

(г. Красноярскъ).

### *Енисейскій епархіальный училищный совѣтъ.*

Предсѣдатель совѣта, настоятель градо-Красноярскаго кафедр. собора прот. Мих. Мих. **Лотоцкій**; члены: прот. Леон. Петр. **Смирновъ**, прот. Иннок. Ив. **Подгорбунскій**, прот. Іоаннъ Вас. **Рязанскій**; директ. народ. училищъ сс. Никл. Пав. **Березовскій**, преп. дух. сем. Вас. Федр. **Счастневъ**, канд. Алдр. Степ. **Богдановъ**, казначей совѣта—прот. Вас. Конст. **Тюшняковъ**; дѣлопроизв. свящ. Конст. **Никольскій**.

### *Уѣздныя отдѣленія епархіальнаго училищнаго совѣта.*

*Красноярское:* Предсѣдатель—свящ. Іоаннъ **Подгорбунскій**; постоянные члены: протоіерей Мих. **Покровскій**, прот. Никл. **Климовскій**; преподаватели мѣстной духовной семинаріи Алдр. Петр. **Кислицынъ**, Вас. Никл. **Соловьевъ**, отст. нс. Алдр. Дмит. **Жилинъ**; непремѣнные члены: уѣздный наблюдатель школъ, свящ. Іоаннъ **Крестинъ**; благочинные: свящ. о. Василій **Фигуровскій**, прот. Федр. Вас. **Купрессовъ**, свящ. Сергій **Миловскій** и инспекторъ народ. училищъ сс. Никл. Павл. **Березовскій**.

*Енисейское:* Предсѣдатель—протоіерей Инн. Григ. **Климовскій**; казначей, свящ. Никл. Игнат. **Цвейтовъ**; дѣлопр. свящ. Евф. Іоанн. **Григорьевъ**; члены: уѣзд. наблюд. свящ. Никонъ Пав. **Уставщиковъ**, предсѣд. сѣзда крест. начальниковъ Алдр. Алдр. **Платоновъ**; учитель город. учил. Вл. Мих. **Курочкинъ**; Енис. город. голова Алдр. Ильичъ **Елтышевъ**; Дмит. Афин. **Орловъ**; уѣзд. исправ. Ив. Алдр. **Баховъ**; инспекторъ учил. Маркъ Протас. **Константиновъ**, врачъ, Алдр. Ал-ѣв. **Вицинъ** и свящ. Сем. Никл. **Архангельскій**.

*Канское:* Предсѣдатель протоіерей Инн. Никл. **Орфеевъ**; казначей, врачъ Пав. Андреев. **Виноградовъ**; члены: свящ. Георг. Ив. **Пальминъ**, свящ. Вас. Вас. **Никифоровъ** (онъ-же дѣлопроизводитель).

*Ачинское:* Предсѣдатель—протоіерей Андр. Ив. **Яхонтовъ**; члены: уѣзд. наблюдатель, свящ. Серг. Петр. **Хвалебновъ**, инспекторъ город. училища Анат. Лавр. **Ташкиновъ**, податн. инсп. Феодос. Арсен. **Петровъ**, прот. Фед. Павл. **Смирновъ** (онъ-же казначей), свящ. Ал-ѣй Вас. **Евтифиевъ**, крест. нач. Конст. Тимоф. **Чельный**, чинов. Пересел. Управ. Петр. Осип. **Опатовичъ**, инсп. народ. училищъ 5-го района Вас. Никл. **Саловьевъ**.

*Минусинское:* Предсѣдатель—протоіерей, о. Влад. **Кузьминъ**; члены: благочинные церквей св. Мих. **Торгонскій**, Сем. **Рудаковъ**, Мих. **Коносовъ**, Никл. **Козьминъ**, Мих. **Рожковъ**; миссіонерскихъ церкв. прот. Влад. **Кузьминъ**; уѣзд. наблюд. св. Викт. **Мокѣевъ**, Дмит. **Дубровинъ**; город. голова, Пав. Алдр. **Баховъ**; директ. реальн. училища П. М. **Троицкій**; учит. семин. А. И. **Линьковъ** и помощ. исправн. Пав. Исидор. **Ситниѳовъ**.

# Воехное Министество.

(Петроградъ).

Всенный Министръ, членъ Государственнаго Совѣта, генераль-адъютантъ генераль-отъ Кавалеріи, Владимиръ Александровичъ **Сухомлиновъ**, помощникъ его, инженер-генераль, Александръ Петровичъ **Вернандеръ**.

# СПРАВОЧНЫЙ ОТДѢЛЪ.

## Дѣленіе Енисейской губерніи въ административномъ и другихъ отношеніяхъ.

### А. Полицейскіе участки г. Красноярска.

Наименованіе участка.

Наименованіе улицъ и площадей, входящихъ въ составъ участка.

#### ПЕРВАЯ ЧАСТЬ.

Первый участокъ.

Берегъ рѣки Енисея отъ Почтамтскаго переулка до Плацъ-Параднаго переулка, вся Ново-Кузнечная ул., лѣвая сторона Садовой ул. отъ Почтамтскаго до Падалкина переулка, а далѣе—обѣ стороны Садовой ул. до Плацъ-Параднаго переулка, Садовый Глухой переулокъ, Песочная ул. отъ Падалкина переулка до Городскаго сада, Гостинская ул. отъ Падалкина переулка до Плацъ-Параднаго, Городской садъ, вся Ново-Базарная площадь до Благовѣщенской ул., Воскресенская и Благовѣщенская ул. отъ Падалкина до Плацъ-Параднаго переулка, лѣвая сторона Падалкина переулка отъ р. Енисея до Благовѣщенской ул., а до Садовой ул. обѣ стороны, Садовый переулокъ отъ Енисея до Благовѣщенской ул., Санитарный переулокъ, Архіерейскій переулокъ отъ р. Енисея до Благовѣщенской ул., Баталіонный переулокъ отъ р. Енисея до Благовѣщенской ул. и правая сторона Плацъ-Параднаго переулка отъ Енисея до Благовѣщенской улицы, Посадный островъ и лѣсопильный заводъ Лукина.

Второй участокъ.

Лѣвая сторона Падалкина переулка отъ Благовѣщенской ул. до рѣки Качи, Садовый переулокъ къ рѣкѣ Качѣ отъ Базарной площади, Архіерейскій и Баталіонный переулки отъ Благовѣщенской ул. къ рѣкѣ Качѣ, правая сторона Плацъ-Параднаго переулка отъ Благовѣщенской до Качинской ул., Верхне-Тюремный, Нижне-Тюремный и Суворовскій переулки, Всѣхсвятская, Мало-Качинская и Качинская ул. отъ Падалкина до Плацъ-Параднаго переулка, Береговая-Качинская ул., Кузнечная ул. на Поповомъ лугу, Огородная и Мельничная улицы, дача Юдина, Закачинская ул. (Новая), у дачи Юдина.

Третій участокъ.

Берегъ рѣки Енисея отъ Плацъ-Параднаго переулка до желѣзнодорожнаго моста, мѣстность вблизи старыхъ лагерей подъ названіемъ „Нахаловка“, Садовая, Гостинская, Воскресенская, Благовѣщенская и Всѣхсвятская ул. отъ Плацъ-Параднаго переулка до линіи желѣзной дороги, лѣвая сторона Плацъ-Параднаго переулка отъ р. Енисея до тюремнаго замка, Овсянниковскій переулокъ, Плацъ-Парадная, Вокзальная и Тюремная площади, вокзалъ, постройки за линіей, Николаевская слобода, тюрьма, заимки, кирпичные сараи по Бугачу, казенный кирпичный заводъ, Успенскій мужской монастырь.

ВТОРАЯ ЧАСТЬ.

Первый участокъ.	<p>Береговая улица рѣки Енисея до Почтамтскаго переулка, Садовая улица до Почтамтскаго переулка вся, а отъ Почтамтскаго до Падалкина переулка—правая сторона, Песочная ул. до Падалкина переулка, правая сторона Падалкина переулка и всѣ остальные переулки, пересѣкающіе эти улицы, Закачинская слобода, городскіе острова: Посадный, Конный и Телячій и семь верстъ по Енисейскому тракту.</p>
Второй участ.	<p>Гостинская, Воскресенская и Благовѣщенская улицы до Падалкина переулка, правая сторона Падалкина переулка и всѣ остальные переулки, пересѣкающіе эти улицы.</p>
Третій участокъ.	<p>Больше-Качинская и Мало-Качинская улицы до Падалкина переулка, правая сторона Падалкина переулка и всѣ остнльные переулки, пересѣкающіе эти улицы, постройки на правомъ и лѣвомъ берегахъ Качи и Покровская слобода.</p>

**Б. Полицейскіе участки г. Енисейска.**

Наименованіе участк.	<p>Наименованіе улицъ, переулковъ, площадей и слободъ, входящихъ въ составъ участковъ.</p>
Первый участокъ.	<p>Улицы: Большая, Мельничная, Кедровая, Успенская (она же Кяхтинская), Кузнечная, Береговая, Набережная, Ручейная, Кресто-Воздвиженская, Вновь переименованная, Арбатская, Барабинская и Новая. Переулки: Никольскій, Лазаревскій 1-й, Лазаревскій 2-й, Алексѣевскій и Бассейный (лѣвая сторона). Площади: Базарная, Сѣнная, Троицкая и Кяхтинская, слобода Каштакская и Ново-Кузнечные ряды.</p>
Второй участокъ.	<p>Улицы: Большая, Береговая, Набережная, Кедровая, Успенская, Кресто-Воздвиженская (она же Болотная), Вновь-переименованная, Арбатская, Барабинская, Новая, Нагорная, Спасская. Переулки: Бассейный (правая сторона), Святоградскій, Спасскій, Успенскій, Нагорный 1-й, Нагорный 2-й, площади: Сѣнная, Казарменная, пригородъ Вологдинская заимка.</p>

**В. Полицейскіе участки г. Ачинска.**

Наименованіе участк.	<p>Наименованіе улицъ, входящихъ въ составъ участка.</p>
1-й участокъ.	<p>Улицы: Береговая (сѣверная часть отъ рѣки Типтятки), Романовскій проспектъ, Родіоновская, Никифоровская, Никольская, Троицкая, Куколевская, Подгорная, Казначейская, Иркутская, Кресто-воздвиженская, Владимирская, гр. Льва Толстого, Кузнечный рядъ.</p>

2-й участокъ.	Улицы: Береговая (южная ч. отъ р. Типтятки), Копьевская, Казанская, „Освобожденія крестьянъ“, Чеглоковская, Рябовская, Милліонная, Солдатская и военный городокъ.
---------------	---

### Г. Полицейскіе участки г. Канска.

Наименованіе участк.	Наименованіе улицъ и площадей, входящихъ въ составъ участка.
----------------------	--

1-й участокъ.	Улицы: Гоголевская, Александровская, Комаровская, Московская, Кутузовская, Конторская, Береговая, Большая и Больничная; переулки: Лебедевскій, Острожный, Ново-базарный, площади: Сънная и Этапная, заимки: Василия Качалова, Андрея Качалова, Черноусова, Частина, Горнова, Добрыхъ, Рахманова, Демина, Иконникова и Лапшина.
---------------	--

2-й участокъ.	Улицы: Большая, Московская, Конторская, Ново-Александровская, Береговая, Набережная. Переулки: Вокзальный, Амурскій, Старо-озерный, Провіантскій, Юшинскій, площади: Базарная и Соборная, слободы: Старый Тарай и Новый Тарай, заимки: Степана Турова, Егора Турова, Петрова, Окладникова, Кожина, Андреева, Суворкина, Жуковского, Старыхъ и Григорьева.
---------------	---

### Д. Полицейскіе участки г. Минусинска.

Наименованіе участк.	Наименованіе улицъ и переулковъ, входящихъ въ составъ участка.
----------------------	--

1-й участокъ.	Улицы: Георгіевская, Казарменная, Офицерская, Поповская, Егонская, Дьяконовская, Итальянская, Большая, Мартьяновская, отъ Мартьяновской на западъ—Береговая, Бѣловская, Гоголевская, Ново-Присутственная, Старо-Присутственная, Степная и Боровая.
---------------	--

2-й участокъ.	Площади: Соборная, Троицкая, Театральная и Плацъ-Парадная. Улицы: Церковно-Загородная, Петра Великаго, Спорышевская, Чуевская, Песчаная, Скворцовская, Ново-Магазинская, Островная, отъ Мартьяновской на востокъ,—Береговая, Старо-Присутственная, Бѣловская, Ново-Присутственная, Степная, Боровая и Гоголевская.
---------------	---

Площади: Базарная и Ново-Церковная.

Заимки: Сафьяновская, Горносталевская, Барнаульская, Каныгина, Ключи и Широковская.

### Е. Участки товарищей прокурора Красноярского окружного суда.

Прокурорскій участокъ.	Мѣстонахождение квартиры товарищей прокурора.	Число и наименованіе мировыхъ и слѣдственныхъ участковъ, находящихся въ участкѣ товарища прокурора.	Число и названіе слѣдственныхъ участковъ и становъ.
Красноярскій городской.	Въ г. Красноярскѣ.	Мир. судьи 1, 2 и 6 уч. г. Красноярска и судебный слѣдователь 1 уч. Красноярскаго окр. суда.	1 и 2 полицейскія части города Красноярска.
1-й Красноярскій уѣздный.	Въ г. Красноярскѣ.	Мир. суд. 2, 3 и 4 уч. Красноярскаго у. и судебный слѣдователь 3 уч. Красноярскаго окр. суда.	1, 2, 3 и 4 станы Красноярскаго уѣзда.
2-й Красноярскій уѣздный.	Въ г. Красноярскѣ.	Мир. суд. 1 уч. Красноярскаго у. и завѣдываніе камерой прокурора.	
Ачинскій.	Въ г. Ачинскѣ.	Мир. суд. 4, 5 и 6 уч. Ачинскаго уѣзда, суд. слѣдователь 2 уч. Красн. окр. суда и завѣдываніе Ачинской тюрьмой.	1 и 2 полицейскіе участки гор. Ачинска и 1, 2 и 3 станы Ачинскаго уѣзда.
1-й Канскій уѣздный.	Въ г. Канскѣ.	Мир. суд. 2, 5 и 8 уч. Канскаго у., судебный слѣдователь 4 участка Красн. окр. суда и завѣд. Канской тюрьмой.	1 и 2 полицейскіе участки гор. Канска и 1, 2, 3 и 4 станы Канскаго уѣзда.
2-й Канскій уѣздный.	Въ г. Красноярскѣ.	3-й, 4-й, 6-й и 7-й слѣдственно-мировые участки Канскаго уѣзда.	
1-й Минусинскій уѣздный.	Въ г. Минусинскѣ.	3, 4, 5 и 8 слѣдственно-мировые участки Минусинскаго уѣзда и завѣдываніе Красноярской тюрьмой.	1 и 2 полицейскіе участки гор. Минусинска, 1, 2, 3, 4 и 5 станы Минусинскаго у., Усинскій пограничный округъ и 4 станъ Ачинскаго уѣзда.
2-й Минусинскій уѣздный.	Въ г. Минусинскѣ.	Мир. суд. 1, 2, 6 и 7 уч. Минусинскаго уѣзда, 3 участокъ Ачинскаго уѣзда, суд. слѣд. 5 уч. Красн. окр. суда и Минусинск. тюрьма.	
Енисейскій.	Въ г. Красноярскѣ.	Мир. суд. 2, 3, 4 и 5 уч. Енис. у., мир. суд. по Турух. краю и завѣдыв. Енисейской тюрьмой.	Полицейск. часть гор. Енисейска, 1, 2, 3 и 4 станы Енисейскаго у. и Туруханскій край.

**Ж. Участки мировыхъ судей округа Красноярскаго окружнаго суда.**

Названіе городовъ, уѣздовъ и судебныхъ мировыхъ участк.	Названіе мѣстностей, входящихъ въ судебно-мировые участки.	Мѣстоприбываніе мировыхъ судей.
<b>г. Красноярскъ.</b>		
1-й участокъ	Весь районъ 1-й полицейской части до полосы отчужденія Томской желѣзной дороги. Дѣла только слѣдственные.	Г. Красно-ярскъ.
2-й участокъ.	Весь районъ 2-й полицейской части. Дѣла только слѣдственные.	
3-й участокъ.	Восточная часть города со всѣми прилегающими окрестностями до Гимназич. пер. Дѣла только мировыя.	
4-й участокъ.	Средняя часть города отъ Гимназич. переулка до Архіерейск. пер. со всѣми прилегающими окрестностями, Дѣла только мировыя.	Г. Красно-ярскъ.
5-й участокъ.	Дальнѣйшая средняя часть города отъ Архіерейск. пер. до Николаевской слоб., включая вокзалъ, полосу желѣзно-дорожнаго отчужденія, Поповъ лугъ и прилегающія окрестности. Дѣла только мировыя.	Г. Красно-ярскъ.
6-й участокъ.	Желѣзнодорожный вокзалъ съ полосой отчужденія, Николаевская и Алексѣевская слободы, заимки, Успенскій монастырь и всѣ прилегающія окрестности, а также Красн тюрьма. Дѣла только слѣдственные.	
7-й участокъ,	Западная ч. города отъ полосы ж.-д. отчужденія, включая Николаевскую слоб. и Алексѣевскую, заимки, Успенскій монаст. и всѣ прилегающія окрестности. Дѣла только мировыя.	
<b>Красноярскій у.</b>		
1-й участокъ.	Вознесенская вол. на сѣверъ отъ Сибирскаго тракта и волости: Есаульская, Частоостровская и Казачья.	Г. Красно-ярскъ.



2-й участокъ.	Сухобузимская, Еловская, Нахвальская и Больше-Муртинская волости со включеніемъ золотыхъ приисковъ, расположенныхъ по р.р. Кузѣвыхъ, Весниной, Посольной и Островной.	С. Сухобузимское.
3-й участокъ.	Заледѣевская и Погорѣльская волости.	Г. Красноярскъ.
<b>Канскій уѣздъ.</b>		
1-й участокъ.	Г. Канскъ и волости: Устьянская и Срѣтенская, а также часть с. Канско-Перевозинскаго, с. Канско-Перевозинское и д. д. Ловать и Карапсель до земель Иланскаго общества. Дѣла только мировыя.	Г. Канскъ.
2-й участокъ.	Г. Канскъ и волости: Устьянская и Срѣтенская и часть Анцирской на западъ отъ с. Канско-Перевозинскаго, с. Канско-Перевозинское, д.д. Ловать и Карапсель, вплоть до земель Иланскаго общества. Дѣла только слѣдственные.	Г. Канскъ.
3-й участокъ.	Волости: Толстихинская, Тальская, Рыбинская, Ирбейская и Агинская, а также прииски за р. Каномъ въ южной части уѣзда.	С. Рыбинское.
4-й участокъ.	Волости: Тасѣевская, Рождественская и Абанская.	С. Тасѣевское.
5-й участокъ.	Волости: Уринская, Амонашенская и восточн. часть Троицко-Заозерной до рѣки Барги.	Г. Канскъ.
6-й участокъ.	Восточная ч. волости Анцирской до дер. Карапсель, Тинская вол. и линія ж.-д. отчужденія отъ западной границы Анцирской вол. до границы Иркутской губ.	С. Иланское.
7-й участокъ.	Волости: Уярская, Перовская и зап. ч. Троицко-Заозерной вол. до р. Барги.	С. Уярское.
8-й участокъ.	Конторская, Шелаевская и Выдринская.	С. Конторское.

**Минусинскій у.**

- |               |  |                   |
|---------------|--|-------------------|
| 1-й участокъ. | Городъ Минусинскъ въ мировомъ и слѣдственномъ отношеніи.   | Г. Минусинскъ.    |
| 2-й участокъ. | Волости: Абаканская, Карабѣллыкская, Никольская, Идринская и пріиски.  | С. Абаканское.    |
| 3-й участокъ. | Волости: Ермаковская, Маторская, Сагайская, Тигрицкая и пріиски по р. Амылу.   | С. Ермаковское.   |
| 4-й участокъ. | Волости: Курагинская, Паначевская, Кнышинская, Шелаболинская и Имисская.   | С. Курагинское.   |
| 5-й участокъ. | Волости: Каптыревская, Бейская, Аскызская волость, южная часть Абаканской вол. до р. Большой Ербы и пріиски западной части Минусинскаго уѣзда. | С. Бейское.       |
| 6-й участокъ. | Волости: Кочергинская, Мало-Минусинская, Восточенская, Лугавская и Шушенская.  | Г. Минусинскъ.    |
| 7-й участокъ. | Волости: Новоселовская, Комская, Знаменская и часть Абаканской вол. къ сѣверу отъ рѣки Большой Ербы.   | С. Новоселовское. |
| 8-й участокъ. | Усинскій пограничн. округъ.  | С. Усинское.      |

**Ачинскій уѣздъ.**

- |               |  |              |
|---------------|--|--------------|
| 1-й участокъ. | Городъ Ачинскъ, Покровская вол. и вся линія желѣзной дор. по Ачинск. у. Дѣла только мировыя. | Г. Ачинскъ.  |
| 2-й участокъ. | Волости: Больше-Улуйская и Мелецкая инородная волость. Дѣла только мировыя.                  | Г. Ачинскъ.  |
| 3-й участокъ. | Волости: Балахтинская, Даурская, Солгонская и Тюльковская.                                   | С. Балахта.  |
| 4-й участокъ. | Волости: Ужурская, Березовская, Шарыповская, Кизыльская инородная вол. и пріиски.            | С. Ужурское. |
| 5-й участокъ. | Волости: Назаровская и Подсосенская. Дѣла только слѣдственные.                               | Г. Ачинскъ.  |

6-й участокъ.	Г. Ачинскъ, Покровская вол. и вся линия желѣзной дороги по Ачинскому у. Дѣла только слѣдственные.	Г. Ачинскъ.
<b>Енисейскій у.</b>		
1-й участокъ.	Г. Енисейскъ и Яланская волость. Дѣла мировой подсудности.	Г. Енисейскъ.
2-й участокъ.	Волость Анциферовская и прииски Северо-Енисейской системы.	Г. Енисейскъ.
3-й участокъ.	Волости: Маклаковская, Казачинская и Бѣльская.	С. Казачинское.
4-й участокъ.	Волости: Пинчугская и Кежемская и прииски Южно-Енисейской системы.	Екатерининскій приискъ Яковлевыхъ, Южно-Енисейской системы.
5-й участокъ.	Г. Енисейскъ и Яланская волость (слѣдственные дѣла).	Г. Енисейскъ.
	По Туруханскому Краю.	С. Монастырское.

### 3. Участки судебных слѣдователей Округа Красноярскаго окружнаго суда.

Названіе участковъ судебных слѣдователей.	Названіе мѣстностей, входящихъ въ участки судебных слѣдователей.	Мѣстопребываніе судебных слѣдователей.
1-й участокъ.	г. Красноярскъ.	г. Красноярскъ.
2-й участокъ.	г. Ачинскъ и Ачинскій уѣздъ.	г. Ачинскъ.
3-й участокъ.	Красноярскій уѣздъ.	г. Красноярскъ.
4-й участокъ.	г. Канскъ и Канскій уѣздъ.	г. Канскъ.
5-й участокъ.	г. Минусинскъ и Минусинскій уѣздъ.	г. Минусинскъ.

**И. Участки крестьянскихъ начальниковъ и переселенческихъ чиновниковъ Енисейской губерніи.**

Наименов. крестьянск. участ.	Въ чьемъ вѣдѣніи участокъ.	Наименованіе волостей, входящихъ въ составъ крестьянскихъ участковъ.	Резиденція должностного лица.
<i>Красноярскій уѣздъ:</i>			
1	Крестьянскихъ Начальниковъ.	Покровская, Погорѣльская, Заледѣвская и Мининская.	Красноярскъ.
2		Александровская, Вознесенская и Красноярско-Казачья.	Красноярскъ.
3		Есаульская, Сухобузимская, Нахвальская, Частоостровская и Шилинская.	С. Сухобузимское.
4		Больше-Муртинская, Еловская и Межевская.	Больше-Муртинское.
5		Пер. Чиновн. Манск. подр.	Шалинская, Кіайская, Петропавловская и Тертежская.
<i>Ачинскій уѣздъ:</i>			
1	Крестьянскихъ Начальниковъ.	Бирилюсская, Петровская, Больше-Улуйская, Мелецкое отдѣл. об-во, Ново-Новоселовская и Ново-Еловская.	г. Ачинскъ.
2		Назаровская, Березовская, Солгонская, Николаевская и Кольцовская.	с. Назарово.
3		Ужурская, Шарыповская, Кизыльская инородн. вол., Корниловская, Мало-Имышская и Никольская.	с. Ужурское.
4		Тюльковская, Балахтинская, Датурская и Грузенская.	с. Балахтинское.

5	Пер. Чинов. Южно-Ачинск. подрайона.	Покровская, Подсосенская, Ба- лахтонская и Козульская.	г. Ачинскъ.
6	Пер. Чинов. Сѣверо-Ачинск. подрайона.	Переселенческое дѣло въ Боль- ше-Улуйской волости.	г. Ачинскъ.
<i>Енисейскій уездъ.</i>			
1	Крестьянскихъ Начальниковъ.	Маклаковская и Анциферовская.	г. Енисейскъ.
2		Яланская, Бѣльская и Пировская.	Т о ж е.
3		Пинчугская и Кежемская.	с. Богучанское
4	Пер. Чин. Кем- ско-Ангарскаго подрайона.	Казачинская и Бобровская.	с. Казачинское.
5	Пер. Чин. Кем- ско-Кетск. под- района.	Переселенческое дѣло въ Казач. вол.	с. Бѣльское.
<i>Канскій уездъ.</i>			
1	Крестьянскихъ Начальниковъ.	Толстихинская, Уярская, Троицко- заозернов. и Семеновская.	с. Уярское.
2		Уринская, Амонашевская, Алек- сандровская и Мало-Камалинская.	г. Канскъ.
3		Анцирская и Иланская.	г. Канскъ.
4		Рождественская и Шеломовская.	с. Рождествен.
	Пер. Чинов. Устьянск. подр.: Тасѣевского.	Срѣтенская и Устьянская.	с. Устьянское.
5	Почето-Абанск. Имбежскаго.	Тасѣевская и Фаначетская.	с. Тасѣевское.
6	Почето-Абанск. Имбежскаго.	Абанская, Долгомостовская и Шелаевская.	с. Абанское.
7	Имбежскаго.	Перовская, Рыбинская, Вершино- Рыбинская и Переяславская.	с. Рыбинское.
8	Пойменскаго.	Конторская, Тинская, Неванская, Червянская и Кучеровская.	с. Тинское.
9	Агульскаго.	Ирбейская, Тальская и Агинская.	с. Ирбейское.

*Минусинскій уездъ.*

1		Новоселовская, Комская, Абаканская инородная и Знаменская.	с. Новоселовское.
2		Кнышенская, Паначевская, Курагинская, Имисская и Шелаболинская.	с. Курагинское.
3	Крестьянскихъ	Кочергинская, М.-Минусинская, Восточенская, Лугавская и Тесинская.	г. Минусинскъ.
4	Начальниковъ.	Тигрицкая, Сагайская, Маторская и Кужебарская.	с. Каратузь.
5		Шушенская, Каптыревская, Ермаковская и Григорьевская.	с. Ермаковское.
6		Бейская, Иудинская, Таштыпская, Аскизская инородная вол., Ново-Михайловская и Сейская.	с. Бейское.
7	Пер. Чин. Съверо-Минусинскаго подр.	Абаканская, Салбинская, Никольская, Идринская, Бѣлоярская и Бѣллыкская.	с. Абаканское.
8	Пер. Чин. Южно-Минусинскаго подрайона.	Переселенческое дѣло Южно-Минусинскаго подрайона.	г. Минусинскъ.
Усинск. погран. начальникъ.	Усинская.	д. Григорьевская.	

**I. Участки становых приставовъ Енисейской губерніи.**

Название уѣздовъ, становъ и волостей.	Мѣстонахождение становыхъ квартиръ и волостныхъ правленій.	Адресъ почтовый.
<b>Красноярскій уѣздъ:</b>		
1-й станъ . . . . .	Дер. Емельянова	Г. Красноярскъ и сельская почта черезъ уѣздную полицію.
Мининская . . . . .	с. Минино	т о ж е.
Заледѣевская . . . . .	дер. Емельянова	т о ж е.
Погорѣльская . . . . .	село Погорѣльское	ст. Шила.
Красноярско-Казачья . . . . .	г. Красноярскъ	гор. Красноярскъ.
Покровская . . . . .	с. Покровское.	ст. Шила.
2-й станъ . . . . .	с. Вознесенское.	ст. Зыково Томской ж. дороги.
Вознесенская . . . . .	с. Вознесенское	т о ж е.
Александровская . . . . .	с. Ладейское.	т о ж е.
Шилинская . . . . .	с. Шалинское.	ст. Камарчага Том. ж. д.
Петропавловская . . . . .	с. Кускунское.	ст. Сорокино Том. ж. д.
Кіайская . . . . .	с. Кіайское.	ст. Камарчага Том. ж. д.
Тертежская . . . . .	с. Тертежь.	т о ж е.
3-й станъ . . . . .	с. Сухобузимское.	ст. Шила.
Сухобузимская . . . . .	с. Сухобузимское.	ст. Шила.
Частоостровская . . . . .	с. Частоостровское.	г. Красноярскъ.
Есаульская . . . . .	с. Есаульское.	ст. Зыково Том. ж. д.
Шилинская . . . . .	с. Шилинское.	ст. Шила.
4-й станъ . . . . .	с. Больше-Муртинское.	ст. Больше-Муртинская.
Больше-Муртинская . . . . .	с. Больше-Муртинск.	т о ж е.
Еловская . . . . .	с. Еловское.	т о ж е.
Межевская . . . . .	с. Межевское.	т о ж е.
Нахвальская . . . . .	с. Нахвальское.	ст. Шила.

Канскій уѣздъ:		
1-й станъ . . . . .	с. Рыбинское.	с. Рыбинское.
Рыбинская . . . . .	т о ж е.	т о ж е.
Перовская . . . . .	Перовское.	с. Перовское.
Уярская . . . . .	Уярское.	с. Уярское.
Троицко-Заозерновск. .	Троицко-Заозерновское.	с. Троицко-Заозерновское
Агинская . . . . .	с. Агинское.	с. Ирбейское.
Толстихинская . . . . .	с. Толстихинское.	т о ж е.
Семеновская . . . . .	с. Семеновское.	с. Уярское.
Вершино-Рыбинская . .	с. Верш.-Рыбинское.	с. Рыбинское.
Переяславская . . . . .	с. Переяславское.	т о ж е.
Мало-Камалинская . . .	с. Мало-Камалинское.	с. Троицко-Заозерновское
2-й станъ . . . . .	с. Уринское.	г. Канскъ.
Уринская . . . . .	с. Уринское.	т о ж е.
Амонашевская . . . . .	с. Амонашевское.	т о ж е.
Анцирская . . . . .	с. Анцирское.	г. Канскъ.
Ирбейская . . . . .	с. Ирбейское.	с. Ирбейское.
Тальская . . . . .	с. Тальское.	т о ж е.
Александровская . . . .	с. Александровское.	г. Канскъ.
Иланская . . . . .	выселокъ Иланскій.	с. Иланское.
3-й станъ . . . . .	с. Абанъ.	с. Абанъ.
Тасѣвская . . . . .	Тасѣвское.	с. Тасѣвское.
Рождественская . . . . .	Рождественское.	с. Рождественское.
Устьянская . . . . .	Устьянское.	с. Устьянское.
Абанская . . . . .	Абанское.	с. Абанское.
Шелаевская . . . . .	с. Шелаевское.	т о ж е.
Фаначетская . . . . .	с. Фаначетское.	т о ж е.
Долгомостовская . . . .	с. Долгомостовское.	т о ж е.
Срѣтенская . . . . .	с. Срѣтенское.	с. Устьянское.
4-й станъ . . . . .	с. Иланское.	ст. Иланская Т. ж. д.
Тинская . . . . .	с. Тинское.	с. Тинское.
Кучеровская . . . . .	с. Кучеровское.	т о ж е.
Червянская . . . . .	с. Червянское.	с. Устьянское.
Неванская . . . . .	с. Неванское.	т о ж е.



Конторская . . . . .	с. Конторское.	с. Конторское.
<b>Минусинскій уѣздъ:</b>		
1-й станъ . . . . .	с. Новоселовское.	Новоселово.
Новоселовская вол. . . . .	т о ж е.	т о ж е.
Комская . . . . .	с. Комское.	Комское вол. правл.
2-й станъ . . . . .	с. Бейское.	Минусинскъ.
Бейская волость . . . . .	т о ж е.	т о ж е.
Иудинская . . . . .	дер. Иудина.	т о ж е.
Таштыпская . . . . .	с. Таштыпъ.	т о ж е.
Аскызская инор. вол. . . . .	с. Аскызское.	т о ж е.
Каптыревская вол. . . . .	с. Каптыревское.	Каптыревское вол. пр
3-й станъ . . . . .	с. Ермаковское.	Ермаковское вол. пр.
Ермаковская вол. . . . .	т о ж е.	т о ж е.
Шушенская . . . . .	с. Шушенское.	Минусинскъ.
Лугавская . . . . .	с. Лугавское.	т о ж е.
Восточенская . . . . .	с. Восточенское.	т о ж е.
Сагайская . . . . .	с. Сагайское.	Карагузъ.
Маторская . . . . .	с. Маторское.	т о ж е.
Тигрицкая . . . . .	с. Тигрицкое.	т о ж е.
4-й станъ . . . . .	с. Курагинское.	Курагино.
Курагинская вол. . . . .	т о ж е.	т о ж е.
Имисская . . . . .	с. Имисское.	т о ж е.
Кочергинская . . . . .	с. Кочергинское.	т о ж е.
Шалаболинская . . . . .	с. Шалаболинское.	т о ж е.
Паначевская . . . . .	с. Паначевское.	Паначевское вол. пр.
Кнышинская . . . . .	с. Кнышинское.	т о ж е.
Мало-Минусинская . . . . .	д. Малая Минуса.	Минусинскъ.
5-й станъ . . . . .	с. Абаканское.	Абаканскъ.
Абаканская . . . . .	т о ж е.	т о ж е.
Бѣлоярская . . . . .	с. Бѣлоярское.	т о ж е.
Салбинская . . . . .	д. Салба.	т о ж е.
Никольская . . . . .	с. Никольское.	т о ж е.
Идринская . . . . .	с. Идринское.	т о ж е.

Знаменская . . . . .	д. Знаменка.	Усть-Ерба.
Абаканская инор. вол. .	с. Усть-Абаканское.	Минусинскъ.
<b>Ачинскій уѣздъ.</b>		
<i>1-й станъ</i> . . . . .	г. Ачинскъ.	
Козульская . . . . .	с. Козульское.	
Покровская . . . . .	с. Покровское.	г. Ачинскъ.
Петровская . . . . .	с. Петровское.	
Больше-Улуйская . . . .	с. Б.-Улуйское.	
Бирилюсская . . . . .	с. Бирилюское.	
Мелецкое отд. сел. упр.	Ул. Усть-Кемчугскій.	с. Больше-Улуйское
Ново-Новоселовское . . .	с. Ново-Новоселовское.	
Ново-Еловское . . . . .	с. Ново-Еловское.	
<i>2-й станъ</i> . . . . .	с. Назаровское.	с. Назаровское.
Назаровская . . . . .	с. Назаровское.	т о ж е.
Кольцовская . . . . .	с. Кольцовское.	т о ж е.
Подсосенская . . . . .	с. Подсосенское.	с. Подсосенское.
Николаевская . . . . .	с. Николаевское.	с. Назаровское.
Березовская . . . . .	с. Березовское.	с. Березовское.
Балахтонская . . . . .	с. Балахтонское.	с. Назаровское.
<i>3-й станъ</i> . . . . .	с. Ужурское.	с. Ужурское.
Ужурская . . . . .	т о ж е.	т о ж е.
Корниловская . . . . .	с. Корниловское.	т о ж е.
Шарыповская . . . . .	с. Шарыповское.	с. Шарыповское.
Никольская . . . . .	с. Никольское.	т о ж е.
М-Имышенская . . . . .	с. М.-Имышенское.	с. Ужурское.
Солгонская . . . . .	с. Солгонское.	с. Ключи.
Кизильская инор. вол. .	Ул. Божье-Озерскій.	с. Покровское (Чебаки).
<i>4-й станъ</i> . . . . .	с. Балахтинское.	с. Балахтинское.
Балахтинская . . . . .	т о ж е.	т о ж е.
Тюльковская . . . . .	Тюльковское.	с. Тюльковское.
Даурская . . . . .	с. Даурское.	с. Даурское.
Грузенская . . . . .	с. Грузенское.	с. Тюльковское.

<b>Енисейскій уѣздъ.</b>		
1-й станъ . . . . .	с. Казачинское.	} с. Казачинское.
Казачинская . . . . .	с. Казачинское.	
Бобровская . . . . .	с. Бобровка.	
Маклаковская . . . . .	дер. Маклакова.	гор. Енисейскъ.
2-й станъ . . . . .	с. Анциферовское.	с. Казачинское.
Анциферовская . . . . .	с. Анциферовское.	т о ж е.
3-й станъ . . . . .	с. Богучанское.	с. Богучанское.
Пинчугская . . . . .	с. Богучанское.	т о ж е.
Кежемская . . . . .	с. Кежемское.	Кежемское.
4-й станъ . . . . .	с. Бѣльское.	с. Бѣльское.
Яланская . . . . .	с. Яланское.	гор. Енисейскъ.
Бѣльская . . . . .	с. Бѣльское.	с. Бѣльское.
Пиоровская . . . . .	с. Пиоровское.	т о ж е.

**К. Участки полицейскихъ урядниковъ Енисейской губерніи.**

Урядническій участокъ.	Мѣстопребываніе урядниковъ.	Селенія, входящія въ составъ урядническаго участка.
<b>Красноярскій уѣздъ.</b>		
<i>Первый станъ:</i>		
1	с. Арейское . . . . .	С. Арейское, д. д. Емельянова, Установа, Еловая, Сухая, Крутая, женскій монастырь, д. д. Мало-Кемчугская, Становая, Ибрьоль, Близневка, Жуковка.
2	д. Заледѣва . . . . .	Д. д. Заледѣва, Бугачева, Дрокина, Солонцы, Творогова, Кардачина, Замятина, Шуваева, Попова, Старцева, Овсянка, Бирюса, Бахта, Малиновка, Орловка, Можаръ и с. Мининское.

3	с. Погорѣльское . . .	Всѣ селенія Погорѣльской и Покровской волостей.
	<i>Второй станъ.</i>	
4	с. Шалинское . . .	Всѣ селенія Шалинской, Кіайской и Тертежской волостей.
	дер. Тертежь . . .	
5	с. Вознесенское . . .	Всѣ селенія Вознесенской, Александровской и Петропавловской волостей.
	<i>Третій станъ.</i>	
6	с. Сухобузимское . . .	Всѣ селенія Сухобузимской волости.
7	с. Частоостровское . . .	Всѣ селенія Частоостровской и Есаульской волостей.
	<i>Четвертый станъ.</i>	
8	с. Больше-Муртинское . . . . .	Всѣ селенія Еловской, Больше-Муртинской и Межевской волостей.
9	с. Нахвальское . . . . .	Всѣ селенія Нахвальской волости.
	<b>Канскій уѣздъ.</b>	
	<i>Первый станъ.</i>	
1	с. Рыбинское . . . . .	Вся Рыбинская волость.
2	с. Уярское . . . . .	Вся Уярская волость.
3	с. Перовское . . . . .	Вся Перовская волость.
4	с. Агинское . . . . .	Вся Агинская волость.
5	с. Троицко-Заозерное	Вся Троицко-Заозерная волость.
6	с. Вершино-Рыбинское . . . . .	Вся Вершино-Рыбинская волость.

<i>2-й станъ:</i>	
7 с. Канско-Перевозинское . . . . .	Вторая половина Анцирской волости.
8 с. Уринское . . . . .	Вся Уринская волость.
9 с. Амонашевское . . . . .	Вся Амонашевская волость.
10 с. Ирбейское . . . . .	Вся Ирбейская волость.
<i>3-й станъ:</i>	
11 с. Устьянское . . . . .	Вся Устьянская волость.
12 с. Абанское . . . . .	Вся Абанская волость.
13 с. Рождественское . . . . .	Вся Рождественская волость.
14 с. Тасъевское . . . . .	Вся Тасъевская волость.
<i>4-й станъ:</i>	
15 с. Тинское . . . . .	Вся Тинская волость.
16 с. Конторское . . . . .	Вся Конторская волость.
17 Выселокъ Иланскій . . . . .	Первая половина Анцирской волости.
<b>Минусинскій уѣздъ.</b>	
<i>1-й станъ:</i>	
1 с. Новоселовское . . . . .	Всѣ селенія Новоселовской волости.
2 с. Комское . . . . .	Всѣ селенія Комской волости.
<i>2-й станъ:</i>	
3 с. Бейское . . . . .	Всѣ селенія Бейской, Иудинской, Таштыпской и Каптыревской волостей.

*3-й станъ:*

- |   |                        |  |
|---|------------------------|--|
| 4 | с. Ермаковское . . .   | Всѣ селенія Ермаковской волости.               |
| 5 | с. Шушенское . . .     | Всѣ селенія Шушенской и Лугавской вол.         |
| 6 | с. Маторское . . . .   | Всѣ селенія Маторской волости.                 |
| 7 | с. Каратузское . . . . | Всѣ селенія Сагайской волости.                 |
| 8 | с. Восточенское . . .  | Всѣ селенія Восточенской и Тигрицкой волостей. |

*4-й станъ:*

- |    |                       |   |
|----|-----------------------|---|
| 9  | с. Курагинское . . .  | Всѣ селенія Курагинской, Имисской и Паначевской волостей. |
| 10 | с. Дѣтловское . . . . | Всѣ селенія Щалаболинской и Кнышенской вол.               |
| 11 | с. Малая Минуса . . . | Всѣ селенія Мало-Минусинской и Кочергинской волостей.     |

*5-й станъ:*

- |    |                       |   |
|----|-----------------------|---|
| 12 | с. Абаканское . . . . | Всѣ селенія Абаканской и Бѣлоярской волостей. |
| 13 | д. Салбинская . . . . | Всѣ селенія Салбинской волости.               |
| 14 | с. Идринское . . . .  | Всѣ селенія Идринской и Никольской волостей.  |
| 15 | с. Усть-Ербинское . . | Всѣ селенія Знаменской волости.               |

**Ачинскій уѣздъ.**

*1-й станъ:*

- |   |                        |   |
|---|------------------------|---|
| 1 | с. Арефьевское . . . . | Петровская и Бирилюсская волости и Мелецкое отд. управленіе.  |
| 2 | село Больше-Улуйское   | Б.-Улуйская, Н.-Новоселовская и Н.-Еловская вол.  |
| 3 | г. Ачинскъ . . . . .   | дер. Мазульская, Карловка, М.-Черемушка, Преображенская, Игинская, Курбатова, Бѣлый Яръ, Больше-Салырская, Айдашинская, пос. Мало-Ивановскій и ст. Ачинскъ Томск. жел. дор. |

4	С. Чернорѣченское .	Покровская и Козульская волости.
<i>2-й станъ:</i>		
1	село Назаровское . .	Назаровская волость.
2	село Березовское . .	Березовская волость.
3	село Подсосенское .	Подсосенская и Балахтонская волости.
4	село Николаевское .	Николаевская и Кольцовская волости.
<i>3-й станъ:</i>		
1	село Шарыповское .	Шарыповск. и Никольск. вол. и Кизыльск. инор. упр.
2	село Ужурское . . .	Ужурская и М. Имышенская волости.
3	село Солгонское . .	Солгонская и Корниловская волости.
<i>4-й станъ:</i>		
1	село Тюльковское .	Тюльковская и Грузенская волости.
2	село Балахтинское .	Балахтинская волость.
3	село Даурское . . .	Даурская волость.
<b>Енисейскій уѣздъ.</b>		
1	с. Казачинское . . .	Вся Казачинская волость, кромѣ д. д. Кулаковой, Новосельцы и Кондаковой.
2	д. Каргино, Маклаковской волости . . .	Вся Маклаковская волость, и д. д.: Кулакова, Новосельцы и Кондакова, Казачинской волости.
3	с. Рыбное на Ангарѣ	Вся Пинчугская волость.
4	с. Кежемское . . .	Вся Кежемская волость.
5	с. Яланское . . . .	Вся Яланская волость, кромѣ д. д. Подгорной и Масленниковой.
6	с. Бѣльское . . . .	Вся Бѣльская волость и д. д. Подгорная и Масленникова, Яланской волости.
7	с. Анциферовское . .	с. Усть-Кемское, д. д. Нифантьева, Ожигова, Яркова, Чупрова, Подтесова, Ерыкалова, Черменина, Шадрина, Паршина, Погадаева, Баженова, Комарова, Михалева, Дубинино-Усть-Питская и с. Анциферовское.

8	с. Назимовское, Анциферовской вол.	с. Назимовское, д. д. Нижне-Усть-Питская, Савина, Остятская, Колмогорова, Пономарева, Нижне-Шадрина, Серебренникова, Сергѣева, Никулина, Тонкова, Зотина и села Дубческое (Вороговское) и Ярцевское.
---	------------------------------------	--

### Л. Лѣсничества въ Енисейской губерніи.

№№ по порядку.	Названіе лѣсничества.	Мѣстожителство лѣсничаго.
1	Ачинское . . . . .	г. Ачинскъ.
2	Ужурское . . . . .	с. Подсосенское, Ачинск. уѣзда.
3	Пойменское . . . . .	ст. Иланская, Том. ж. д.
4	Енисейское . . . . .	г. Енисейскъ.
5	Ирбейское . . . . .	с. Ирбейское, Канскаго уѣзда
6	Жуковское . . . . .	ст. Кемчугъ, Том. ж. д.
7	Канско-Енисейское . . . . .	г. Красноярскъ.
8	Бейское . . . . .	с. Бейское, Минусинск. уѣзда.
9	Кемчугское . . . . .	г. Ачинскъ.
10	Юсо-Урюпское . . . . .	д. Парная, Ачинскаго уѣзда.
11	Шушенское . . . . .	с. Шушенское, Минус. уѣзда.
12	Даурское . . . . .	с. Балахта, Ачинскаго уѣзда.
13	Красноярское . . . . .	г. Красноярскъ
14	Манское . . . . .	г. Красноярскъ.
15	Канское . . . . .	г. Канскъ.
16	Тинское . . . . .	с. Тинское, Канскаго уѣзда.
17	Сисимское . . . . .	с. Комское, Мин. уѣзда.
18	Минусинское . . . . .	г. Минусинскъ.
19	Ермаковское . . . . .	с. Ермаковское, Минус. уѣзда.
20	Казырское . . . . .	с. Каратузь, Минус. уѣзда.
21	Сыдинское . . . . .	с. Березовское, Минусинск. уѣзда.
22	Бирское . . . . .	Рудникъ «Юлія», Минус. уѣзда.
23	Пито-Ангарское . . . . .	с. Южно-Енисейское, Енис. у.
24	Курбатовское . . . . .	с. Балахта. Ачин. уѣзда.



**М. Распределение врачебныхъ участковъ Енис. губ. въ отноше-  
ніи подачи населенію медицинской помощи и въ отноше-  
ніи судебно-медицинскомъ.**

№ участка.	Мѣстожителство врача.	Фельдшерскіе пун- кты, состоящіе въ вѣдѣніи участкава- го врача.	Селенія и волости, входящія въ составъ участка.
<i>Красноярскій уездъ:</i>			
1	С. Заледѣевское.		Волости: Заледѣевская, Минин- ская, Покровская и Погорѣльская, за исключеніемъ селеній: Иркут- скаго, Миндерлинскаго и дер. Шошкино, переданныхъ въ 3-й участ. и 5 селеній Частоостровской волости: с. Коркинское, д.д. Те- терино, Стрѣшнево, Кубеково и Песчанка.
2	С. Вознесенское.	Шалинскій.	Вознесенская, Есаульская, Пет- ропавловская, Тертежская, Ша- линская и селенія Александров- ской волости: Березовское, Бо- гомолова, Злобина, Кожевникова, Лукина, Чудова и Шумкова.
3	С. Сухобузимское.		Сухобузимская, Шилинская, Ча- стоостровская, за исключеніемъ пяти селеній, переданныхъ въ 1-й участокъ, и 3 селенія Погор- рѣльской волости: с.с. Иркут- ское, Миндерлинское и деревня Шошкино.
4	С. Нахвальское.		Нахвальская и Еловская волости.
5	С. Больше-Муртин- ское, Больше-Мур- тинскій переселен- ческій пунктъ.		Больше-Муртинская и Межовская волости.
	<i>Г. Красноярскъ.</i>		
6	Красноярскій пе- реселенч. пунктъ.		Селенія Александровской вол.: Торгашино, Базаиха, Балгашъ, Давидовъ Логъ, Кузнецова, Ла- дейки и Перевозинская.

7 С. Степной Баджей, Степно-Баджейскій пересел. пунктъ.	Кіайскій.	Кіайская волость.
<i>Ачинскій уѣздъ.</i>		
1 С. Балахтинское.	Даурскій, Дербинскій.	Балахтинская и Даурская волости, дер. Парилова, Тюльковской волости и Караульный Острогъ, Новоселовской волости, Минусинскаго уѣзда.
2 С. Ужурское.		Ужурская, Корниловская, Мало-Имышская волости и Кизильская инородная управл., кромѣ улуса Стародеревенскаго.
3 С. Березовское.	Едетскій.	Березовская, Никольская и Шарыповская волости, четыре селенія Кольцовской вол., Гляденское, Кибитенское, Степно-Озерское и Антропово и улусъ Стародеревенскій, Кизильск. инороднаго управ.
4 С. Назаровское.		Назаровская, Никольская и Кольцовская волости, кромѣ четырехъ селеній, переданныхъ въ третій участокъ.
5 С. Петропавловское.		Солгонская, Грузенская и Тюльковская вол., кромѣ дер. Парилово и Игрышь. Сюда же относятся д.д. Бараитъ, Минусинскаго уѣзда, д. Ельничная, Мало-Имышск. вол.
6 С. Больше-Улуйское.	Колтоякскій. Гоголевскій. Никитинскій.	Б. Улуйская (сѣверная часть), Зачулымская, Петровская волост.
<i>Г. Ачинскъ.</i>		
7 Ачинскій переселенческій пунктъ.		Покровская и Козульская, волости до дер. Симоновой.
8 С. Балахтонъ, Глушковскій переселенческій пунктъ.	Подсосенскій.	Козульская, Балахтонская и Подсосенская волости.

9	С. Бирилюское, Бирилюскій переселенч. пунктъ. <i>Минусинск. уездъ.</i>	Сосновскій, Шерлокскій.	Бирилюсская вол. и Мелецкое инородное отд. общ.
1	С. Новоселовское.	Комскій.	Комская и Новоселовская волости кромѣ д. д. Барайтъ, Караульн. Острога, Староюсскій, Бѣлоюсскій и Бирскій роды Абаканской инородной управы.
2	С. Абаканское.	Салбинскій, Сорокинскій, Вершино-Ербинскій.	Абаканская, Бѣллыкская, Салбинская, Бѣлоярская и Знаменская волости.
3	С. Курагинское.	Имисскій, Паначевскій.	Курагинская, Шалаболинская, Паначевская, Имисская вол. и сел. Ср. Кужебаръ, Маторская.
4	С. Каратузское.		Сагайская, Кочергинская, Тигрицкзя и Тесинская волости.
5	С. Ермаковское.		Ермаковская, Григорьевская, Восточенская и Ивановскій поселокъ, Шушенской волости.
6	С. Бейское.		Бейская, Ново-Михайловская, Иудинская, Таштыпская, лѣвобережная селенія Каптыревской волости и Вознесенскій поселокъ, Шушенской волости.
7	С. Усть-Абаканское.		Мало-Минусинская волость и Абаканск. инород. вол. прав., кромѣ родовъ Староюсскаго, Бѣлоюсскаго и Бирскаго.
8	С. Каптыревское.	Очурскій.	Правобережная селенія Каптыревской волости, Лугавская и Шушенская волости, кромѣ поселковъ Ивановскаго и Вознесенскаго.
9	С. Идринское.		Идринская, Кнышенская и Никольская волости.
10	С. Аскызское.		Аскызское инородн. вол. управ.
11	Д. Колеватова, Маторской вол., Колеватскій переселенческій пунктъ.		Маторская волость, кромѣ с. Ср. Кужебаръ, и Кужебарская вол.

<i>Канскій уездъ.</i>		
1	С. Рыбинское.	Рыбинская, Мало-Камалинская, Переяславская, Троицко-Заозерновская, Толстихинская и четыре сел. Уринской волости: Ключи, Тырбыль, Каначуль и Малые Ключи.
2	С. Ирбейское.	Александровскій. Ирбейская, Александровская, Амонашевская и Уринская волости, за исключеніемъ поименованныхъ выше 4-хъ селеній и другихъ селеній, находящихся отъ гор. Канска на разстояніи 15—20 верстъ, переданныхъ Канскому переселенческому пункту.
3	С. Христорождественское.	Шеломовскій, Каеткайскій. Христорождественская волость и селенія Анцирской вол., пеж. сѣв. с. Анцирскаго.
4	С. Тасѣевское.	Троиц.-Заводскій, Канарайскій. Тасѣевская волость.
5	С. Агинское.	Перовскій, Верш.-Рыбинскій. Перовская, Агинская и Вершино-Рыбинская волости и 4 сел. Перовской волости.
6	С. Ольгинское, Ольгинскій переселенческій пунктъ.	Уярская, Перовская и Семеновская волости.
7	С. Тальское, Тальскій переселенческій пунктъ.	Тальская волость.
<i>Городъ Канскъ.</i>		
8	Канскій переселенческій пунктъ.	Иланское и селенія Анцирской волости по с. Анцирское, Уринской волости, по с. М. Уринское.

9	С. Тинское, Тинскій переселен- ческій пунктъ.	Туманшетскій, Шиткинскій, Кучерцовскій.	Конторская, Кучерцовская и Тин- ская волости и южная часть Вы- дринской волости по линіи Бу- зыканово-Неванской, куда отно- сятся и эти деревни.
10	С. Абанское, Абанскій пересе- ленческій пунктъ.	Устьянскій.	Абанская, Устьянская и Срѣ- тенская волости.
11	С. Долгомостовское, Долгомост. пере- селенческ. пунктъ.	Кондратьевскій, Шелаевскій.	Долгомостовская, Шелаевская и сѣверная часть Выдринской во- лости до линіи, идущей черезъ Бузыканово-Неванскую.
12	С. Фаначетское, Фаначетскій пере- селенческ. пунктъ.		Фаначетская волость.
<i>Енисейскій уездъ.</i>			
1	С. Казачинское.	Казачинскій, Широковскій.	Казачинская, Бобровская, Макла- ковская; 5 селеній Пинчугской волости: Мотыгина, с. Рыбинское, д. д. Денисовка, Сметанина и Зайцева.
2	С. Яланское.	Назимовскій.	Яланская и Анциферовская во- лости.
3	С. Богучанское.		Кежемская и остальные селенія Пинчугской волости.
4	С. Пировское, Пировскій пересе- ленческій пунктъ.	Алтатскій.	Бѣльская и Пировская волости.

## Списокъ практикующихъ врачей въ г. Красноярскѣ.

Имя, отчество и фамилія врача.	Спеціальность.	Дни и часы приема.	Мѣсто жительства.
Ал-сѣй Вас. Мельниковъ.	внутреннія болѣзни.	ежедневно отъ 6 до 8 час. вечера.	Благовѣщ. ул., д. Дегтярева.
Ст. Ал-ѣев. Калашниковъ.	внутр., дѣтскія и глазныя болѣзни.	ежедневно съ 12 <sup>1/2</sup> до 2 час.	Гостинская ул., соб. домъ.
Еф. Тим. Колпакчи.	дѣтскія и внутрен. болѣзни.	въ будничные дни съ 3 до 5 час. дня, въ праздники съ 9 до 11 час. дня.	Гимназическій пер., д. Глянцшпигель.
Никол. Конст. Пулло.	хирургическія болѣзни.	ежедневно отъ 3 до 5 час. дня, кромѣ праздниковъ.	Узенькая (Гостинская) ул. собст. д.
Инн. Ив. Кусковъ	акушерство, женск., мочеполовыя и кожныя болѣзни.	ежедневно отъ 9 до 11 час. дня.	Уголь Благовѣщен. пер. и Гостинск. ул., собствен. домъ.
Мейеръ Копелевичъ Грейсъ	кожныя и венерическія болѣзни.	ежедневно отъ 5—7 ч. дня.	Благовѣщ. ул., д. Дегтярева.
Як. Львовичъ Гинзбургъ.	внутр. и женскія болѣзни.	ежедневно отъ 4 до 6 час. вечера.	Благовѣщ. ул., домъ Дегтярева.
Анна Андр. Иванова-Залле.	общая медицина.	—	Завѣд. перес. пунктомъ.
Вл. Мих. Крутовскій.	внутреннія и глазныя болѣзни.	ежедневно отъ 3—5 ч. веч., кромѣ праздничн. дн. и субботъ.	Узенькая ул. собст. домъ.
Ромуальдъ Генр. Домбровскій.	общая медицина.	ежедневно отъ 3 до 5 час. вечера.	Благовѣщенская ул. домъ Соловьева.
Викт. Ант. Фивегеръ.	общая медицина.	—	—

Петръ Ив. Рачковскій.	акушерство и женскія болѣзни.	по понедѣльн., сред. и пятниц., отъ 2 до 4 ч.	Большая ул., д. Кузнецова.
Никита Дм. Агѣевъ.	внутрен., дѣтскія и хирургическія болѣзни.	ежедневно отъ 4 до 6 час. вечера.	Дубенскій пер., домъ Волковой.
Никол. Ал-др. Гланць.	кожныя и венерическія болѣзни.	ежедневно отъ 4 до 7 час. вечера.	Архіерейскій пер., домъ Телѣгина.
Елиз. Мелет. Чернавина-Бѣлицкая.	общая медицина.	—	—
Дина Моис. Дубникова-Либманъ.	Работаетъ въ бактериологическомъ кабинетѣ	риологическомъ кабинетѣ	тѣ врача Либманъ.
Никл. Алдр. Синельниковъ	общая медицина.	ежедневно съ 5 до 7 час. вечера.	Песочная ул., домъ Шадрина.
Стрижнева-Бѣлоконева	—	—	—
Вл. Никл. Кайдаловъ.	общая медицина.	ежедневно съ 5 до 7 час. вечера.	Благовѣщенская ул., д. Матвѣева.
Мар. Ив. Жукова-Флоренсова.	носовые и горловые болѣзни.	отъ 2 до 4 час.	Песочная ул., д. Шархановой.
Левъ Изр. Либманъ.	внутреннія и хирург. болѣзни и химико-бактеріологическій кабинетъ.	ежедневно отъ 1 до 3 час. дня, приемъ медицинскихъ анализовъ съ 9 час. утра до 6 веч.	Воскресенская ул., соб. домъ.
Евстиг. Мих. Лотоцкій.	хирургич., женск. и внутр. болѣзни.	ежедневно съ 4—6 ч. вечера.	Воскресенск. ул., Ново-баз. площ., рядомъ со склад. с.-х. орудій.
Над. Влад. Гринева-Плесская.	глазныя болѣзни.	—	—

Елиз. Иван. Потылицына.	—	—	—
Евг. Ив. Черепнинъ.	—	—	—
Марія Алдр. Абакумова-Саввиныхъ.	женскія болѣзни.	ежедневно кромѣ празд. дней отъ 9 до 12 час. утра и съ 4 до 6 час. вечера.	Набережная р. Енисея, собствен. домъ во флигелѣ.
Евг. Эмил. Залле.	—	—	Гимназ. пер. д. Жилина.
Вас. Алексѣев. П. есскій.	общая медицина.	—	—
Ник. Мих. Знаменскій.	внутр. болѣзни.	—	—
<b>Зубные врачи:</b>			
Рув. Морд. Шпаеръ.	зубная болѣзни.	ежедневно отъ 9 ч. до 4 час. вечера.	Воскресенская ул., д. Жукова, рядомъ съ больницей.
Д. И. Спѣваковскій.	зубная болѣзни.	ежедневно отъ 9 до 4 час. д. и по праздн. съ 10—12 утра.	Воскрес ул., д. Гарина.
Гольда Григ. Глянцшпигель.	зубная болѣзни.	ежедневно съ 10 ч. до 5 час. вечера	Падалкинъ пер. д. Кузнецова.
А. П. Березовская.	зубная болѣзни.	—	Падалкинъ пер., д. Лепетухиной.
Анна Лазар. Франкфуртъ-Сыркина.	зубная болѣзни.	ежедневно отъ 9 ч. утра до 4 час. веч., въ праздничные дни съ 9 час. утра до 1 ч. пополудни.	Почтамтск. пер., д. Франкфуртъ.
Анна Мирон. Нови.	зубная болѣзни.	ежедневно отъ 10 до 4 ч. д. и отъ 6 до 7 час. вечера.	Гостинская ул., собствен. домъ.



## С В Ъ Д Ъ Н І Я

о существующихъ въ городахъ Енисейской губерніи церквахъ и монастыряхъ, съ указаніемъ времени ихъ основанія, о храмовыхъ праздникахъ ихъ и крестныхъ ходахъ.

№ по порядку	Наименованіе церквей.	Время основанія церквей.	Когда бываютъ храмовые праздники.	Въ какіе дни и куда совершаются крестные ходы.
<b>Г. Красноярскъ.</b>				
1	Красноярскій каедральный Богородице Рождественскій соборъ.	15 іюля 1845 года.	Въ дни празднованія: Рождества Пресвятыя Богородицы, Воздвиженія Честнаго и Животворящаго Креста Господня, Святителя и чудотворца Николая, Свв. мученик. Исидора и Татіаны (8 сентября, 14 сентября, 6 декабря и 12 января).	Въ праздникъ Преполювенія Пятидесятницы вокругъ города, 1 августа на р. Енисей для освященія воды, въ недѣлю 3 по Пасхѣ, женъ муриносиць, для встрѣчи за городомъ иконъ Св. Троицы и Знаменія Божіей Матери, а равно и для провода Св. Иконъ.
2	Троицкая кладбищенская церковь, приписная.	Въ 1842 году.	Въ дни: Пресвятой Троицы и Святителя и чудотворца Иннокентія перваго епископа Иркутскаго (9 февраля и 26 ноября).	
3	Іоанно-Предтеченская церковь при Архіерейскомъ домѣ.	Въ 1910 году.	Въ день пророка Предтечи и Крестителя Господня Іоанна (25 мая).	
4	Воскресенскій соборъ.	Въ 1773 году.	Въ дни: Воскресенія Христова, Владимірской ик. Божіей Матери, святителя Дмитрія Ростовскаго и св. великомученика Никиты (въ нед. апост. Фомы, 23 іюня, 25 августа, 21 сентября, 28 октября и 15 сентября).	Въ 9 пятницу по Св. Пасхѣ къ часовнѣ на горѣ за р. Качей, 6 января и 1 августа на р. Енисей для освященія воды.

5	Благовѣщенская церковь.	Въ 1804 году.	Въ дни: Благовѣщенія Пресвятыя Богородицы, Зосимы и Савватія, чудотворцевъ Соловецкихъ, св. апостола и Евангелиста Іоанна Богослова, благовѣрнаго кн. Александра Невскаго и иконы Божіей Матери—Иверской (25 марта, 17 апрѣля, 26 и 27 сентября, 8 мая, 30 августа и 23 ноября).
6	Покровская церковь.	Въ 1785 году.	Въ дни: Покрова Пресвятыя Богородицы, свв. апост. Петра и Павла, свят. Николая (1 октября, 29 іюня, 9 мая и 6 дек.).
7	Всѣхсвятская церковь.	Въ 1820 году.	Въ дни: Всѣхъ Святыхъ, свят. и чудотвор. Николая, Успенія Божіей Матери (въ нед. 1 по пятидес., 9 мая, 6 декабря, и 15 августа).
8	Александрo-Невская церковь при пѣхотн. полку.	Въ 1873 году.	Въ день Благовѣрнаго кн. Александра Невскаго (30 авг. и 23 ноября).
9	Петро-Павловская церковь при тюремномъ замкѣ.	Въ 1863 году.	Въ день свв. апост. Петра и Павла (29 іюня).
10	Іоанно-Іулитинская церковь при Епархіальномъ женскомъ училищѣ.	Въ 1886 году.	Въ день пророка Предтечи и Крестителя Господня Іоанна и св. муч. Іулиты (7 января и 15-го іюля).
11	Николаевская въ Николаевск. слоб.	Въ 1914 году.	Въ день Св. Николая 6 декабря.

12	Кирилло-Меѳодіевская церковь при губернск. гимназиі.	Въ 1892 гсду.	Въ день свв. Кирилла и Меѳодія, первоучителей славянскихъ (11 мая).	
13	Александро - Невская при духовн. училищѣ.	—	Въ день св. Благовѣрнаго Князя Александра Невского (30 авг. и 23 ноября).	
14	Трехъ-Святительская церк. при учительской семинаріи.	Въ 1905 году.	Въ день Святителей Василия Великаго, Григорія Богослова и Іоанна Златоуста 30 января.	
15	Николаевская церковь при городской больницѣ.	Въ 1907 году.	Въ день святит. и чудотворца Николая (9 мая и 6 декабря).	
<b>Г. Енисейскъ.</b>				
16	Енисейскій Богоявленскій соборъ.	Въ 1738 году.	Въ дни: Богоявленія Господня, перенесенія мощей св. Николая чудотворца, Казанской иконы Божіей Матери, преподобнаго Сергія Радонежскаго чуд., Введенія во храмъ Божіей Матери, св. Николая чуд.—6 янв., 22 окт., 5 іюля, 6 дек. и 9 мая.	Въ день Богоявленія Господня на р. Енисей для водосвященія, 8 іюля вокругъ города, въ 9 пятницу по Пасхѣ въ часовню деревни Нижне-Пашенной.
17	Христорожественская церковь.	Въ 1758 году.	Въ дни: Рождества Христова, перенесенія мощей Николая чуд., иконы Владимірской Божіей Матери, свв. апостоловъ Петра и Павла, св. муч. Никиты.	Во 2-ю недѣлю по Пятидесятницѣ къ часовнѣ св. Николая.
18	Воскресенская церковь.	Въ 1750 году.	Въ дни: Воскресенія Христова, Благовѣщенія Пресвятыя Богородицы, Казанской ик. Божіей Матери, св. ап. и еванг. Іоанна Богослова.	

19	Преображенская церковь.	Въ 1747 году.	Въ дни: Преображенія Господня, Вознесенія Господня, Знаменія ик. Богоматери.	
20	Троицкая церковь.	Въ 1772 году.	Въ дни: Живоначальная Троицы. Срѣтенія Господня, Живоноснаго источника Божіей Матери.	Въ день великомучен. Георгія Побѣдоносца въ мѣстность гор. „Лубянки“.
21	Успенская церковь.	Въ 1799 году.	Въ дни: Успенія Божіей Матери, св. апостола Петра и Павла, свят. и чудотворц. Иннокентія Иркутскаго.	
22	Крестовоздвиженск. церковь, кладбищенская—приписная.	Въ 1794 году.	Въ день Воздвиженія Честнаго и Животворящаго Креста Господня.	
23	Входоіерусалимская кладбищ.—приписн.	Въ 1816 году.	Въ дни: Входа Господня въ Іерусалимъ, Всѣхъ Святыхъ.	
24	Преображенская церковь при тюремномъ замкѣ.	Въ 1864 году.	Въ день Преображенія Господня (6 авг.)	
<b>г. Канскъ.</b>				
25	Канскій Спасскій соборъ.	Въ 1805 году.	1 и 16 августа, 1 октября, 6 декабря и 9 мая (въ дни Спаса Нерукотвор, Покрова Пресвятыя Богородицы и свят. и чудотв. Николая).	21 мая въ часовню, находящуюся въ 3 верст. отъ города, въ часовню же, находящуюся въ 8 верст. отъ города, въ 9 недѣлю по Пасхѣ при встрѣчѣ и проводахъ ик. св. муч. Параскевы, приносимой изъ с. Браженскаго.

26	Всѣхъ Скорбящихъ Радости—церковь кладб.—приписная.	Въ 1894 году.	24 октября.	
27	Петро-Павловская при тюр. замкѣ. <b>Г. Минусинскъ.</b>	Въ 1899 году.	29 іюня.	
28	Спасскій соборъ.	Въ 1813 году.	16 августа, 1 октября, 9 мая и 6 декабря.	6 января на про-токѣ р. Енисея, въ день преполовенія Пятидесятницы на Троицкую пл., 23 апрѣля на западную окраину г. Минусинска и 21 мая на восточную.
29	Троицкая церк.	Въ 1877 году.	Въ день Пятидесятницы.	
30	Срѣтенская церк. кладбищенская, приписная.	Въ 1864 году.	2 февраля.	
31	Алекса́ндро-Невская церковь при тюремн. замкѣ, приписная.	Въ 1865 году.	30 авг. и 23 ноября.	
32	Вознесенская. <b>Г. Ачинскъ.</b>	Въ 1911 году.	Въ день Вознесенія Господня.	
33	Троицкая соборная церквь.	Въ 1802 году.	Въ дни: Пятидесятницы, свят. Николая архіеписк. Мирликійскаго чудотворца 9 мая, 6 декабря, 9 февраля и 26 ноября.	6 янв. на р. Чулымъ, въ день преполове-нія Пятидесятницы —туда же, 15 іюля за черту города, 1 авг. на р. Чулымъ, 18 авг. за черту города къ часовнѣ.

34	Крестовоздвиженская церковь, кладбищенская, приписная.	Въ 1868 году.	14 сентября.	
35	Богородице-Казанская.	Въ 1830 году	8 іюля, 22 октября, 23 апрѣля и 26 ноября.	6 января на р. Чулымъ, въ день преполовенія Пятидесятницы туда же, въ 9 недѣлю по Пасхѣ въ д. Мазульскую, 24 іюня за р. Чулымъ, 8 іюля за черту города на югъ, 1 авг. на р. Чулымъ для водоосвященія.
<b>Г. Туруханскъ.</b>				
36	Туруханскій Преображенскій соборъ.	Въ 1829 году.	Въ день Преображенія Господня.	
37	Благовѣщен. церк., приписная.	Въ 1821 году.	Въ день Благовѣщенія Пресвятыя Богородицы.	

### М о н а с т ы р и :

1	Красноярскій Успенскій общежительный мужской монастырь.	Въ 1874 году.	15 августа въ день Успенія Божіей Матери и 27 іюля св. великомуч. и цѣлителя Понтелеимона.	Крестныхъ ходовъ не установлено, но, по отдѣльному ходатайству жителей, съ 1892 года крестный ходъ разрѣшенъ ежегодно по всѣмъ уѣздамъ епархіи.
2	Знаменскій женскій общежительный монастырь, въ Коноваловскомъ стеклодѣлательномъ заводѣ.	Въ 1878 году.	22 октября и 16 авг.	6 янв., въ день преполовенія и 1 августа.
3	Скорбященскій Ачинскій женскій общежительный при озерѣ Инголь.	Въ 1914 году.		

4	Енисейскій Спасскій мужской монастырь.	Въ 1642 году.	Въ день праздника Спаса Нерукотвореннаго Образа.	Въ день преполовенія Пятидесятницы, 1 авг. на воду, 16 августа вокругъ церкви и въ Пятокъ недѣли свят. Пасхи на воду.
5	Покровскій Минусинскій женскій общежительный, около г. Минусинска.	Въ 1914 году.		
6	Енисейскій Иверскій дѣвичій монастырь.	Въ 1623 году.	Въ день Иверской ик. Божіей Матери въ со- празднованіи святителю Сильверсту и препод. Даниилу Столпнику и Макарію Колязинскому.	
7	Туруханскій Свято-Троицкій монастырь.	Въ 1660 году.	Въ дни: Живоначальная Троицы и Пресвятыя Богородицы.	
8	Красноярскій Знаменскій общежительный скитъ.	Въ 1888 году.	Въ день Знаменія ик. Божіей Матери.	

**Свѣдѣнія о существующихъ въ Енисейской губерніи ярмаркахъ.**

Названіе городовъ и селеній, въ коихъ существуютъ ярмарки.	Наименованіе ярмарокъ.	Время открытія ярмарокъ.
въ г. Красноярскѣ . . .	Рождественская.	съ 20 декабря по 10 января.
„ Ачинскѣ . . .	Филипповская.	съ 15 ноября по 15 декабря.
„ Минусинскѣ . . .	Татьянинская.	съ 12 по 16 января.
„ то же . . .	Перво-Чуньская.	съ 1 по 5 іюня.
„ то же . . .	Никольская.	съ 1 по 6 декабря.

<b>Красноярскаго уѣзда.</b>		
с. Сухобузимскомъ . . .	Михайловская.	съ 8 по 15 ноября.
<b>Ачинскаго уѣзда.</b>		
въ с. Николаевскомъ, Николаевской вол. . . .	Васильевская.	съ 1 по 7 января.
въ с. Скрипичниковскомъ, Березовской вол. . . .	Михаило-Архангельская и Троицкая.	съ 8 по 15 ноября и въ день .св. Троицы.
въ с. Подсосенскомъ, Подсосенской вол. . . .	Рождественская.	съ 25 по 30 декабря.
въ с. Балахтинскомъ, Балахтинской вол. . . .	Никольская.	съ 6 по 12 декабря.
въ с. Ужурскомъ, Ужурской вол. . . .	Петропавловская и Введенская.	съ 25 іюня по 1 іюля. съ 21 по 27 ноября.
въ с. Шарыповскомъ, Шарыповской вол. . . .	Параскевѣевская.	съ 24 по 26 мая.
въ с. Никольскомъ, Шарыповской вол. . . .	Никольская.	съ 11 по 14 іюня.
въ с. Алтатскомъ, Назаровской вол. . . .	Иннокентьевская.	съ 26 по 28 ноября.
въ с. Березовскомъ, Березовской вол. . . .	Срѣтенская, Дмитріевская и Вознесенская.	съ 2 по 9 февраля. съ 26 по 28 октября. съ 1 по 3 іюня.
въ с. Кольцовскомъ, Кольцовской вол. . . .	Крещенская.	съ 6 по 9 января.
въ с. Горбовскомъ, Березовской вол. . . .	Косымо-Демьяновская.	съ 1 по 6 ноября.
въ с. Ильинскомъ, Назаровской вол. . . .	Иннокентьевская.	съ 26 по 29 ноября.
въ с. Ельниковскомъ, Назаровской вол. . . .	Введенская.	съ 23 по 26 ноября.



<b>Канскаго уѣзда:</b>		
въ с. Троицко-Заозерномъ, Троицко-Заозерной вол. . . . .	Митрофаніевская.	съ 4 по 9 іюня.
тамъ-же . . . . .	Михайловская.	съ 8 по 13 ноября.
тамъ-же . . . . .	Срѣтенская.	съ 2 по 7 февраля.
въ с. Амонашевскомъ, той- же волости . . . . .	Петровская. Покровская.	съ 1 по 5 іюля. съ 1 по 15 октября.
въ с. Рыбинскомъ, Рыбин- ской волости . . . . .	Никольская.	съ 1 по 6 декабря.
тамъ-же . . . . .	Петропавловская.	съ 20 іюня по 1 іюля.
въ с. Абанскомъ, той-же волости . . . . .	Георгіевская.	съ 26 нояб. по 9 декаб.
<b>Минусинскаго уѣзда:</b>		
въ с. Ермаковскомъ . . . . .	Михайловская.	съ 8 по 15 ноября.
въ с. Новоселовскомъ . . . . .	Крещенская. Лазаревская.	съ 6 по 11 января. съ 15 по 17 іюля.
въ с. Абаканскомъ . . . . .	Знаменская.	съ 27 по 29 ноября.
въ с. Идринскомъ . . . . .	Ивановская.	съ 13 по 15 ноября.
въ с. Каратузскомъ . . . . .	Филипповская.	съ 14 по 17 ноября.
въ д. Солено-озерной . . . . .	Георгіевская.	съ 26 ноября по 1-е декабря.
въ с. Курагинскомъ . . . . .	Введенская.	съ 21 по 24 ноября.
въ с. Паначевскомъ . . . . .	Екатерининская.	съ 24 по 27 ноября.
въ с. Комскомъ . . . . .	Рождественская.	съ 25 по 30 декабря.
въ с. Бейскомъ . . . . .	Введенская.	съ 22 по 27 ноября.
въ с. Кнышинскомъ . . . . .	Григорьевская.	съ 17 по 19 ноября.

11	Срѣтенское . . . . .	14 апрѣля 1912 г.		с. Срѣтенское.
12	Усть-Ярульское . . . . .	20 февраля 1914 г.	30 марта 1914 г.	с. Усть-Ярульское.
13	Уярское . . . . .	13 января 1914 г.	2 марта 1914 г.	с. Уярское.
<b>Красноярскій уѣздъ.</b>				
14	Островско-Тарватское . . . . .	13 февраля 1912 г.	19 февраля 1912 г.	д. Островская, Кіай- ской в., Красн. уѣзда.
15	Шалинское . . . . .	1908 г.	1908 г.	с. Шалинское.
16	Больше-Муртинское . . . . .	19 іюня 1914 г.	16 ноября 1914 г.	с. Б.-Муртинское.
<b>Минусинскій уѣздъ.</b>				
17	Минусинское . . . . .	1905-г.	1905 г.	г. Минусинскъ.
18	Бейское . . . . .	23 сентяб. 1911 г.	2 февраля 1912 г.	с. Бейское.
19	Ермаковское . . . . .	29 ноября 1908 г.	25 января 1909 г.	с. Ермаковское.
20	Абаканское . . . . .	13 февраля 1912 г.		с. Абаканское.
21	Аскизское . . . . .	23 сентяб. 1911 г.	24 ноября 1911 г.	с. Аскизское.
22	Шушенское . . . . .	13 февраля 1912 г.	15 апрѣля 1912 г.	с. Шушенское.
23	Утинское . . . . .	26 августа 1913 г.		д. Утина, Бейской в.
24	Курежское . . . . .	13 января 1912 г.	14 февраля 1912 г.	с. Курежское, Сагай- ской вол.
25	Каратузское . . . . .	13 февраля 1912 г.	12 апрѣля 1912 г.	с. Каратузское.
26	Бѣлоярское . . . . .	3 января 1912 г.	20 февраля 1912 г.	с. Бѣлоярское.
27	Таштыпское . . . . .	27 іюля 1913 г.	29 сентяб. 1913 г.	с. Таштыпъ.

## СВѢДѢНІЯ

о маслодѣльныхъ артеляхъ, дѣйствующихъ въ Енисейской губерніи, съ указаніемъ ихъ мѣстонахожденія и времени открытія.

№	Названіе артели.	Время открытія.	Мѣстонахожденіе.
<b>Ачинскій уѣздъ:</b>			
1	Ельниковская . . . . .	19 мая 1912 г.	с. Ельниковское, Назаровской вол.
2	Павловская . . . . .		д. Павловка, Березовской волости.
3	Подсосенская . . . . .	18 нояб 1911 г.	с. Подсосенское, той-же волости.
<b>Канскій уѣздъ:</b>			
4	Ашпатская . . . . .	6 февр. 1914 г.	д. Ашпатская, Рождественской волости.
5	Улюкольская . . . . .		д. Улюколь.
6	Рождественская . . . . .	8 марта 1914 г.	с. Рождественское, той-же волости.
7	Тырбыльская . . . . .	31 марта 1914 г.	д. Тырбыльская, Мало-Камалинской вол.
8	Мало-Камалинская . . . . .	28 марта 1914 г.	с. Мало-Камалинское.
9	Уринская . . . . .	24 апрѣля 1914 г.	с. Уринское.
10	Топольская . . . . .	19 авг. 1913 г.	д. Тополь, Рождественской волости.
11	Хаеринская . . . . .	2 марта 1914 г.	д. Хаерина, Анцирской в.
12	Канарайская . . . . .	14 юля 1914 г.	д. Канарайская, Тасѣвск. волости.
13	Нижне-Ингащская . . . . .	2 апрѣля 1915 г.	д. Н.-Ингащская, Тинской волости.
14	Шеломовская . . . . .		с. Шеломовское, Рождественской волости.
<b>Красноярскій уѣздъ:</b>			
15	Погорѣльско-Сухановская . . . . .	15 марта 1914 г.	с. Погорѣльское, той-же волости.
16	Устюжская . . . . .	10 апр. 1913 г.	с. Устюгъ, Погорѣльской волости.
17	Межовская . . . . .	2 апрѣля 1914 г.	с. Межовское, той-же вол.
18	Бартатская . . . . .	10 апр. 1913 г.	д. Бартатъ, Межовск. вол.
19	Нахвальская . . . . .	3 февр. 1914 г.	с. Нахвальное, той-же вол.

20	Куваршинская . . . . .	2 марта 1914 г.	с. Куваршинское, Часто-островской волости.
21	Подсопочно-Ишимская . . . . .	3 февр. 1914 г.	с. Подсопочное, Сухобузимской волости.
22	Миндерлинская . . . . .	8 марта 1914 г.	с. Миндерлинское, Погорельской вол.
23	Кекурская . . . . .	28 мая 1913 г.	с. Кекуръ, Нахвальской волости.
24	Островско-Хуторская . . . . .	23 октяб. 1913 г.	Переселен. участокъ Островскій, Кіайской вол.
25	Еловская . . . . .	9 апрѣля 1914 г.	с. Еловское, той-же вол.
26	Тигинская . . . . .	7 мая 1914 г.	д. Тигина, Б.-Муртинской волости.
27	Монастырская . . . . .	22 февр. 1914 г.	с. Монастырское, Вознесенской волости.
28	Абакшинская . . . . .	21 февр. 1914 г.	д. Абакшина, Нахвальской волости.
29	Мининская молочн. артель	1 ноября 1913 г.	с. Минино, той-же волости.
<b>Минусинскій уѣздъ:</b>			
30	Гнадендорская . . . . .	20 марта 1913 г.	с. Гнадендорское, Бѣлоярской волости.
31	Байкаловская . . . . .	6 февр. 1914 г.	д. Байкалова.
32	Шушенская . . . . .	6 мая 1914 г.	с. Шушенское, той-же вол.
33	Идринская . . . . .	26 февр. 1914 г.	с. Идринское, той-же вол.
34	Бѣлоярская . . . . .	2 мая 1914 г.	с. Бѣлоярское, той-же вол.
35	Качульская . . . . .	20 марта 1913 г.	д. Качулька, Сагайск. вол.
36	Тесинская . . . . .	10 апр. 1914 г.	д. Тесинская, Знаменской волости.
37	Курежская . . . . .	13 июня 1912 г.	с. Курежское, Идринской волости.
38	Сыдинская . . . . .	18 нояб. 1911 г.	д. Сыда, Абаканской вол.
39	Буровкинская . . . . .	18 нояб. 1911 г.	д. Буровки, Салбинской волости.
40	Каратузская . . . . .	—	с. Каратузь, Сагайск. вол.
41	Лугавская . . . . .	23 янв. 1914 г.	с. Лугавское, той-же вол.
42	Екатерининская . . . . .	28 марта 1914 г.	с. Екатерининское, Никольской волости.
43	Верхне-Суэтуцкая . . . . .	23 янв. 1914 г.	Колонія В.-Суэтукъ, Ермаковской волости.
44	Кортузская . . . . .	2 мая 1914 г.	с. Кортузское, Салбинской волости.
45	Таштыпская . . . . .	23 янв. 1914 г.	с. Таштыпское, той-же волости.

# СВѢДѢНІЯ

объ учрежденіяхъ мелкаго кредита въ Енисейской губерніи.

Наименованіе товариществъ.	Годъ откры- тія дѣйстви.	Мѣстонахожденіе Правленій.	Почтовые адреса.
<i>Ачинскій уездъ.</i>			
Ачинское . . . . .	1913 г.	гор. Ачинскъ.	гор. Ачинскъ.
Балахтинское . . . . .	1912 г.	с. Балахта, той-же воло- сти.	с. Балахта.
Балахтонское . . . . .	1914 г.	с. Балахтонъ, той-же во- лости.	с. Подсосенское.
Березовское . . . . .	1912 г.	с. Березовское, той-же волости.	с. Назаровское.
Бирилюское . . . . .	1912 г.	с. Бирилюское, той-же волости.	г. Ачинскъ.
Больше-Кемчугское . . . . .	1912 г.	с. Больше-Кемчугское, Козульской волости.	г. Ачинскъ.
Больше-Улуйское . . . . .	1912 г.	с. Б.-Улуйское, той-же волости.	г. Ачинскъ.
Даурское . . . . .	1908 г.	с. Даурское, той-же во- лости.	с. Балахта.
Еловское . . . . .	1913 г.	с. Еловское, Балахтин- ской волости.	с. Балахта.
Дубининское . . . . .	1912 г.	д. Дубинина, Шарыпов- ской в.	с. Ужуръ.
Корниловское . . . . .	1913 г.	с. Корниловское, той-же волости.	с. Ужуръ.
Кольцовское . . . . .	1914 г.	с. Кольцовское, той-же волости.	с. Назаровское.
Мало-Имышенское . . . . .	1912 г.	с. М.-Имышенское, той- же волости.	с. Корелино.
Николаевское . . . . .	1912 г.	с. Николаевское, той-же волости.	с. Ключи.
Назаровское . . . . .	1913 г.	с. Назаровское, той-же волости.	с. Назаровское.
Ново-Новоселовское . . . . .	1912 г.	с. Н.-Новоселовское, той- же волости.	г. Ачинскъ.

Павловское . . . . .	1910 г.	д. Павловская, Березовской волости.	с. Назаровское.
Петропавловское . . . . .	1912 г.	с. П.-Павловское, Тюльковской волости	с. Ключи.
Петровское . . . . .	1912 г.	с. Петровское, той-же волости.	г. Ачинскъ.
Подсосенское . . . . .	1912 г.	с. Подсосенское, той-же волости.	с. Подсосенское
Покровское . . . . .	1913 г.	с. Покровское, той-же волости.	г. Ачинскъ.
Солгонское . . . . .	1912 г.	с. Солгонъ, той-же вол.	с. Ключи.
Тюльковское . . . . .	1912 г.	с. Тюльковское, той-же волости.	с. Балахта.
Ужурское . . . . .	1911 г.	с. Ужуръ, той-же волости.	с. Ужуръ.

*Енисейскій уездъ.*

Бѣльское . . . . .	1911 г.	с. Бѣльское, той-же волости.	г. Енисейскъ.
Казачинское . . . . .	1910 г.	с. Казачинское, той-же волости.	с. Казачинское.
Каргинское . . . . .	1911 г.	с. Каргино, Маклаковской волости.	с. Каргино.
Маклаковское . . . . .	1910 г.	с. Маклаковское, той-же волости.	г. Енисейскъ.
Назимовское . . . . .	1914 г.	Назимово, Анциферовской волости.	с. Назимово.
Плотбищенское . . . . .	1911 г.	д. Плотбище, Яланской волости.	г. Енисейскъ.
Рыбинское на Ангарѣ . . . . .	1911 г.	с. Рыбное на Ангарѣ, Пинчугской волости.	с. Рыбное на Ангарѣ.
Пировское . . . . .	1914 г.	с. Пировское, Бѣльской, волости.	с. Казачинское.

*Красноярскій уездъ.*

Атамановское . . . . .	1914 г.	с. Атамановское, Сухобузимской волости.	ст. Шила.
Вознесенское . . . . .	1911 г.	с. Вознесенское, той-же волости.	ст. Зыково, Том. ж. д.

Красноярско-Казачье . . . . .	1911 г.	г. Красноярскъ.	г. Красноярскъ.
Межевское . . . . .	1912 г.	с. Межевское, той-же волости.	с. Большая-Мурта.
Нахвальское . . . . .	1909 г.	с. Нахвальское, той-же волости.	с. Шила.
Покровское . . . . .	1913 г.	с. Покровское, той-же волости.	с. Шила.
Прокопьевское . . . . .	1910 г.	с. Минино, Заледѣвской волости.	г. Красноярскъ.
Сухобузимское . . . . .	1913 г.	с. Сухобузимское, той-же волости.	с. Шила.
Торгашинское . . . . .	1911 г.	с. Торгашино, Александровской волости.	ст. Зыково Том ж. д.
Тертежское . . . . .	1914 г.	с. Тертежское, той-же волости.	с. Шалинское.
Частоостровское . . . . .	1913 г.	с. Частоостровское, той-же волости.	г. Красноярскъ.
Шалинское . . . . .	1910 г.	с. Шалинское, той-же волости.	с. Шалинское.
Шилинское . . . . .	1912 г.	с. Шилинское, той-же волости.	с. Шилинское.
<i>Канскій уѣздъ.</i>			
Абанское . . . . .	1911 г.	с. Абанъ, той-же волости.	с. Абанъ.
Агинское . . . . .	1912 г.	с. Агинское, той-же волости.	с. Рыбинское.
Александровское . . . . .	1912 г.	с. Александровское, той-же волости.	г. Канскъ.
Амонашевское . . . . .	1912 г.	с. Амонашевское, той-же волости.	г. Канскъ.
Анцирское . . . . .	1911 г.	с. Анцирское, той-же волости.	г. Канскъ.
Вершино-Рыбинское . . . . .	1912 г.	с. В. Рыбинское, той-же волости.	с. Рыбинское.
Долгомостовское . . . . .	1912 г.	с. Долгій-Мостъ, той-же волости.	с. Долгій-Мостъ
Иланское . . . . .	1913 г.	с. Иланское, Анцирской волости.	с. Иланское.

Комаровское . . . . .	1913 г.	с. Комарово, Уринской волости.	г. Канскъ.
Конторское . . . . .	1912 г.	с. Конторское, той-же волости.	с. Конторское.
Кучеровское . . . . .	1913 г.	с. Кучеровское, той-же волости.	с. Тинское.
Маріенбургъ-Сибирское	1911 г.	с. Мар.-Сибир., Семеновской волости.	с. Уярское.
Мало-Камалинское . . . . .	1913 г.	с. М.-Камалинское, той-же волости.	ст. Петрушково
Ношинское . . . . .	1912 г.	с. Ношино, Устьянской волости.	с. Устьянское.
Нижне-Ингашевское . . . . .	1913 г.	с. Н.-Ингашевское, Тинской волости.	с. Тинское.
Перовское . . . . .	1912 г.	с. Перовское, той-же волости.	с. Рыбинское.
Переяславское . . . . .	1914 г.	с. Переяславское, той-же волости.	с. Рыбинское.
Рыбинское . . . . .	1910 г.	с. Рыбинское, той-же волости.	с. Рыбинское.
Соколовское . . . . .	1914 г.	с. Соколовское, Кучеровской волости.	с. Тинское.
Срѣтенское . . . . .	1912 г.	с. Срѣтенское, той-же волости.	с. Устьянское.
Тасѣевское . . . . .	1911 г.	с. Тасѣево, той-же волости	с. Тасѣево.
Тинское . . . . .	1912 г.	с. Тинское, той-же волости.	с. Тинское.
Толстихинское . . . . .	1913 г.	с. Толстихинское, той-же волости.	с. Рыбинское.
Топольское . . . . .	1914 г.	с. Топольское, Рождественской волости.	с. Рождественское.
Троицко-Заозерновское	1909 г.	с. Тр.-Заозерновское той-же волости.	с. Рыбинское.
Троицкое . . . . .	1911 г.	с. Троицкое, Тасѣевской волости.	с. Тасѣево.
Туровское . . . . .	1914 г.	с. Туровское, Абанской волости.	с. Абанъ.
Унерское . . . . .	1914 г.	с. Унерское, Агинской волости.	с. Рыбинское.
Уринское . . . . .	1909 г.	с. Уринское, той-же волости.	г. Канскъ.



Уярское . . . . .	1909 г.	с. Уярское, той-же волости.	с. Уярское.
Устьянское . . . . .	1912 г.	с. Устьянское, той-же волости.	с. Устьянское.
Фаначетское . . . . .	1912 г.	с. Фаначеть, той-же волости.	с. Тасъево.
Христорожественское . . . . .	1908 г.	с. Хр.-Рождественское той-же волости.	с. Христорожественское.
Шелаевское . . . . .	1914 г.	с. Шелаевское, той-же волости.	с. Шелаево.
Шелеховское . . . . .	1913 г.	с. Шелеховское, Конторской волости.	ст. Тайшетъ.
Шеломовское . . . . .	1909 г.	с. Шеломовское, Христорожественской вол.	с. Христорожественское.
<i>Минусинскій уездъ.</i>			
Аскызское . . . . .	1910 г.	с. Аскызъ, Аскыз. инор. волости.	г. Минусинскъ.
Абаканское . . . . .	1912 г.	с. Абаканъ, той-же волости.	с. Абаканское.
Бейское . . . . .	1910 г.	с. Бейское, той-же волости.	с. Бейское.
Бѣлоярское . . . . .	1910 г.	с. Бѣлоярское, той-же волости.	с. Абаканское.
Бѣллыкское . . . . .	1914 г.	с. Бѣллыкъ, той-же волости.	почт. отд. Усть-Ерба.
Восточенское . . . . .	1912 г.	с. Восточенское, той-же волости.	г. Минусинскъ.
Городокское . . . . .	1913 г.	с. Городокъ, Мало-Минусинской волости.	г. Минусинскъ.
Ермаковское . . . . .	1910 г.	с. Ермаковское, той-же волости.	с. Ермаковское.
Идринское . . . . .	1910 г.	с. Идринское, той-же волости.	с. Идринское.
Имисское . . . . .	1912 г.	с. Имисское, той-же волости.	с. Курагино.
Каптыревское . . . . .	1909 г.	с. Каптырево, той-же волости.	с. Каптыревск.
Каратузское . . . . .	1910 г.	с. Каратузъ, Сагайской волости.	с. Каратузское.
Кавказское . . . . .	1911 г.	с. Кавказское, Шалоболлинской волости.	с. Курагино.

Кнышинское . . . . .	1911 г.	с. Кныши, той-же волости.	с. Паначевское.
Комское . . . . .	1911 г.	с. Комское, той-же волости.	с. Новоселовск.
Курагинское . . . . .	1911 г.	с. Курагино, той-же волости.	с. Курагино.
Курежское . . . . .	1912 г.	с. Курежъ, Идринской волости.	с. Идринское.
Качинско-Инородческ. .	1913 г.	с. Усть-Абаканское, той-же Инород. вол.	г. Минусинскъ.
Лугавское . . . . .	1909 г.	с. Лугавское, той-же волости.	г. Минусинскъ.
Минусинское . . . . .	1913 г.	гор. Минусинскъ.	г. Минусинскъ.
Никольское . . . . .	1911 г.	с. Никольское, той-же волости.	с. Абаканское.
Новоселовское . . . . .	1911 г.	с. Новоселовское, той-же волости.	с. Новоселовск.
Паначевское . . . . .	1912 г.	с. Паначевское, той-же вол.	с. Паначево.
Салбинское . . . . .	1914 г.	с. Салбинское, той-же волости.	почт. отд. Усть-Ерба.
Сыдинское . . . . .	1907 г.	с. Сыдинское, Абаканской волости.	с. Абаканское.
Тесинское . . . . .	1911 г.	с. Тесинское, той-же волости.	с. Курагино.
Шалаболинское . . . . .	1912 г.	с. Шалаболинское, той-же вол.	с. Шалаболино.
Шушенское . . . . .	1912 г.	с. Шушенское, той же волости.	г. Минусинскъ.
<b>Ссудо-сберегательныя товарищества.</b>			
<i>Канскій уездъ.</i>			
Ирбейское . . . . .	1910 г.	с. Ирбейское, той-же вол.	с. Ирбейское.
<i>Красноярскій уездъ.</i>			
Членовъ и охотниковъ Красноярскаго вольно-пожарнаго общества .	1912 г.	г. Красноярскъ.	г. Красноярскъ.
<b>Волостныя и общественныя ссудо-сберегательныя кассы.</b>			
<i>Красноярскій уездъ.</i>			
Б.-Муртинская . . . . .	1911 г.	с. Б.-Муртинское, той-же волости.	с. Б.-Мурта.

<i>Минусинскій уездъ.</i>			
Таштыцкая . . . . .	1909 г.	с. Таштыцкое, той-же в.	г. Минусинскъ.
Абаканско-Заводская . . . . .	1909 г.	с. Абак.-Заводское, Таштыцкой волости.	г. Минусинскъ.
<b>Сельскіе и волостные банки.</b>			
<i>Ачинскій уездъ.</i>			
Балахтинскій . . . . .	1903 г.	с. Балахта, той-же вол.	с. Балахта.
Березовскій . . . . .	1902 г.	с. Березовское, той-же в.	с. Назаровское.
Б.-Улуйскій . . . . .	1903 г.	с. Б.-Улуйское, той-же волости.	г. Ачинскъ.
Назаровскій . . . . .	1903 г.	с. Назаровское, той-же волости.	с. Назаровское.
Подсосенскій . . . . .	1901 г.	с. Подсосенское, той-же волости.	с. Назаровское.
Покровскій . . . . .	1902 г.	с. Покровское, той-же волости.	г. Ачинскъ.
Шарыповскій . . . . .	1903 г.	с. Шарыповское, той-же волости.	с. Ужуръ.
<i>Красноярскій уездъ.</i>			
Гляденскій . . . . .	1901 г.	с. Гляденское, Погорѣльской волости.	с. Шила.
Еловскій . . . . .	1885 г.	с. Еловское, той-же вол.	с. Б.-Мурта.
Заледѣевскій . . . . .	1900 г.	с. Заледѣевское, той-же волости.	г. Красноярскъ.
Погорѣльскій . . . . .	1901 г.	с. Погорѣльское, той-же волости.	с. Шила.
Тальскій . . . . .	1901 г.	д. Тальская, Погорѣльск. волости.	с. Шила.
Устюжскій . . . . .	1898 г.	с. Устюгъ, Погорѣльской волости.	с. Шила.
Частоостровскій . . . . .	1898 г.	с. Частоостровское, той-же волости.	г. Красноярскъ.
Сухобузимскій . . . . .	1888 г.	с. Сухобузимское, той-же волости.	с. Шила.
<i>Минусинскій уездъ.</i>			
Абаканскій . . . . .	1904 г.	с. Абаканское, той-же волости.	с. Абаканское.

**Свѣдѣнія о почтовыхъ, почтово-телеграфныхъ и телефонныхъ учрежденіяхъ Енисейской Губерніи.**

Наименованіе учреждений.	Гдѣ имѣются Государственныя сберегательныя кассы.
<i>Почтово-телеграфныя конторы:</i>	
1) Абаканская . . . . . 2) Ачинская . . . . . 3) Енисейская . . . . . 4) Канская . . . . . 5) Каргинская . . . . . 6) Красноярская . . . . . 7) Минусинская . . . . . 8) Рыбинская . . . . . 9) Ужурская . . . . .	Имѣются Государственныя сберегательныя кассы.
<i>Почтово телеграфныя отдѣленія:</i>	
а) постоянныя:	
10) Балахтинское . . . . . 11) Батеневское . . . . . 12) Больше-Муртинское . . . . . 13) Верхне-Инбатское . . . . . 14) Вороговское . . . . . 15) Григорьевское . . . . . 16) Ермаковское . . . . . 17) Иланское . . . . . 18) Казачинское . . . . . 19) Каратузское . . . . . 20) Корелинское . . . . . 21) Красноярское городское . . . . . 22) Курагинское . . . . . 23) Назимовское . . . . . 24) Ново-Назаровское . . . . . 25) Новоселовское . . . . . 26) Туруханское . . . . . 27) Усть-Ербинское . . . . .	Имѣются Государственныя сберегательныя кассы. Кассы нѣтъ.  Имѣются Государственныя сберегательныя кассы.

Уярское . . . . .	} Имѣются Государ- ственные сберегательныя кассы.
Чебаки . . . . .	
Шилинское . . . . .	
Южно-Енисейскъ . . . . .	
Юлія рудникъ . . . . .	

б) временное:

Широ—курортъ . . . . .	Кассы нѣтъ.
------------------------	-------------

*Почтовыя отдѣленія:*

Абанское . . . . .	} Имѣются Государ- ственные сберегательныя кассы
Бейское . . . . .	
Бирилюское . . . . .	
Богучанское . . . . .	
Больше-Улуйское . . . . .	
Дворецкое . . . . .	
Долгій-Мостъ . . . . .	
Идринское . . . . .	
Ирбейское . . . . .	
Кежемское . . . . .	
Ключи . . . . .	
Конторское . . . . .	
Паначевское . . . . .	
Перовское . . . . .	
Петрушково . . . . .	
Подсосенское . . . . .	
Рождественское . . . . .	
Рыбное на Ангарѣ . . . . .	
Сѣверныя пріиски . . . . .	
Тасѣевское . . . . .	
Таштыпское . . . . .	
Тинское . . . . .	
Улень . . . . .	
Устьянское . . . . .	
Шалинское . . . . .	
Шалаболинское . . . . .	
Красноярская телефонная сѣть . . . . .	Кассы нѣтъ.

**Списокъ волостныхъ правлений Енисейской губерніи, при которыхъ установлено производство почтовыхъ операцій.**

№№	Наименованіе волостныхъ правлений.	Родъ операцій.	Время открытія операцій.
1	Еловское, Кр. у. . . . .	вс. рода.	} 1 января 1901 года.
2	Нахвальское, Кр. у. . . . .	вс. рода.	
3	Сухобузимское, Кр. у. . . . .	вс. рода.	1 іюля 1902 года.
4	Частоостровское, Кр. у. . . . .	вс. рода.	1 іюня 1902 года.
5	Березовское, Ачин. у. . . . .	вс. рода.	1 апрѣля 1903 года.
6	Шарыповское, Ачин. у. . . . .	вс. рода.	1 августа 1903 года.
7	Покровское, Ачин. у. . . . .	вс. рода.	1 января 1904 года.
8	Перовское, Кан. у. . . . .	вс. рода.	1 августа 1902 года.
9	Каптыревское, Мин. у. . . . .	вс. рода.	22 марта 1910 года.
10	Комское, Мин. у. . . . .	вс. рода.	1 августа 1905 года.
11	Бѣльское, Енис. у. . . . .	вс. рода.	15 августа 1910 года.
12	Межевское, Красн. у. . . . .	вс. рода.	1 мая 1912 года.
13	Кольцовское, Ачинск. у. . . . .	вс. рода.	1 октября 1912 года.
14	Николаевское, Ачинск. у. . . . .	вс. рода.	1 октября 1912 года.
15	Тертежское, Красн. у. . . . .	вс. рода.	1 декабря 1912 года.
16	Фаначетское, Канск. у. . . . .	вс. рода.	10 октября 1912 года.
17	М.-Имышское, Канск. у. . . . .	вс. рода.	16 ноября 1911 года.
18	Даурское, Ачинск. уѣз. . . . .	вс. рода.	въ 1915 году.
19	Кіайское, Красн. уѣз. . . . .	вс. рода.	" " "
20	Александровское, Красн. уѣз. . . . .	вс. рода.	" " "
21	Козульское, Ачинск. уѣз. . . . .	вс. рода.	" " "
22	Корниловское, Ачин. уѣз. . . . .	вс. рода.	" " "
23	Кучеровское, Канск. уѣз. . . . .	вс. рода.	" " "
24	Маторское, Минус. уѣз. . . . .	вс. рода.	" " "
25	Срѣтенское, Канск. уѣз. . . . .	вс. рода.	" " "
26	Уринское, Канск. уѣз. . . . .	вс. рода.	" " "
27	Шелаевское, Канск. уѣз. . . . .	вс. рода.	" " "
28	Шушенское, Минус. уѣз. . . . .	вс. рода.	" " "
29	Ново-Еловское, Ачин. уѣз. . . . .	вс. рода.	съ 1 іюля 1915 г.

## Вѣдомость о числѣ зданій въ городахъ

Наименованіе зданій.		Красноярскъ	
		Каменныхъ.	Деревянныхъ.
I.			
<i>Жилыхъ домовъ:</i>			
а)	казенныхъ . . . . .	28	34
б)	церковныхъ и монастырскихъ . . . . .	14	31
в)	общественныхъ . . . . .	19	32
2.	Частныхъ . . . . .	247	4537
II.			
<i>Не жилыхъ.</i>			
1.	Магазиновъ для склада хлѣба и товаровъ:		
а)	казенныхъ . . . . .	8	4
б)	общественныхъ . . . . .	9	1
в)	частныхъ . . . . .	24	49
2.	Лавокъ:		
а)	казенныхъ . . . . .	6	5
б)	общественныхъ . . . . .	30	190
в)	частныхъ . . . . .	31	125
3.	Театровъ . . . . .	1	—
И Т О Г О . . . . .		417	5008

## Енисейской губерніи къ 1 января 1914 года.

Енисейскъ.		Канскъ.		Ачинскъ.		Минусинскъ.		Туруханскъ.		В С Е Г О.	
Каменныхъ.	Деревянныхъ.	Каменныхъ.	Деревянныхъ.	Каменныхъ.	Деревянныхъ.	Каменныхъ.	Деревянныхъ.	Каменныхъ.	Деревянныхъ.	Каменныхъ.	Деревянныхъ.
8	5	3	1	11	2	4	3	—	6	54	51
8	7	—	5	—	3	—	1	—	2	22	49
4	8	2	3	4	8	10	9	—	1	39	61
35	1105	8	1284	57	1037	94	2800	—	39	441	10802
—	3	—	—	—	—	—	—	—	5	8	12
—	—	—	4	2	5	1	2	—	—	12	12
20	11	2	5	—	6	8	3	—	50	54	124
—	—	—	2	—	2	—	—	—	—	6	9
58	12	36	—	2	5	12	10	—	—	138	217
23	152	—	45	50	70	16	60	—	—	120	452
—	—	—	—	2	2	1	—	—	—	4	2
156	1303	51	1349	128	1140	146	2888	—	103	898	11791



# С В Ѣ Д Ъ Н І Я

о типографіяхъ, литографіяхъ и иныхъ заведеніяхъ, производящихъ и продающихъ принадлежности тисненія въ Енис. губ.

№ №	Родъ заведеній и мѣстонахожденіе ихъ.	Званіе, имя, отчество и фамилія владѣльца.	Названіе фирмы, если имѣется.
<b>Въ г. Красноярскѣ:</b>			
1	Типографія, уг. Благовѣщенской ул. и Покровскаго пер., д. Ускова.	Енисейское Губернское Управленіе.	—
2	Типо-литографія, Воскресенская ул. д., Кохановскаго.	Красноярская мѣщанка Михля Янкелева Кохановская.	—
3	Типографія, Воскресенская ул., д. Семенова и Романова.	Потомственный почетный гражданинъ Павелъ Александровичъ Петропавловъ.	«Печатное Дѣло»
4	Типографія, Гостинская ул., д. Хаймовичъ.	Над. сов. Николай Григорьевичъ Титовскій.	Фирма «Абалалова».
5	Типографія, Гостинская ул., д. Овсянниковой.	Красноярскій мѣщанинъ Альбертъ Соломоновичъ Бакштановскій.	«Трудъ».
6	Типографія, Воскресенская ул., д. Братства Св. Иннокентія.	Братство Св. Иннокентія.	—
<b>Въ Минусинскѣ:</b>			
7	Типо-литографія.	Личный поч. гражданинъ Василій Васильевичъ Федоровъ.	—

8	Типографія и литографія.  <b>Въ г. Канскъ.</b>	Минусинскій мѣщанинъ Александръ Федоровичъ Метелкинъ.
9	Типографія, собственный домъ.  <b>Въ г. Ачинскъ.</b>	Канскій 2-й гильдіи купецъ потомствен. гражданинъ Ефимъ Тимофеевичъ Коноваловъ.
10	Типографія, Иркутская ул., д. № 24 Ускова.  <b>Въ г. Енисейскъ.</b>	Почетный гражданинъ Константинъ Федоровичъ Крестниковъ.
11	Типографія и переплетное заведеніе Большая ул., собственный домъ, № 55.	Енисейскій мѣщанинъ Алексѣй Ефимовичъ Грязновъ.
12	Типографія и переплетное заведеніе, Басейный переулокъ.	Енисейская мѣщанка Александра Степановна Борзцова.

## СВѢДѢНІЯ

о книжныхъ магазинахъ и лавкахъ, а также библіотекахъ для чтенія въ Енисейской губерніи.

№ №	Родъ заведеній и мѣстонахожденіе ихъ.	Званіе, имя, отчество и фамилія владѣльца.	Названіе фирмы если имѣется.
	<b>Въ г. Красноярскъ.</b>		
1	Книжный магазинъ, Воскресенская ул., д. Телѣгина, № 68.	Дворянка Марія Ивановна Григоровская.	

2	Книжная торговля, Воскресенская ул., д. Востротина, № 78.	Кр-ка Ставропольскаго у. Елена Ивановна Трегубова.	«Дѣло и Забава»
3	Книжный складъ, Воскресенская ул., д. Городского театра.	Общество попеченія о начальномъ образованіи въ г. Красноярскѣ.	
4	Книжный складъ съ производствомъ оптовой продажи книгъ священнаго писанія, Садовая ул., д. Иванова.	Британское иностранное о-во, Завѣдывающій складомъ Тимофей Петровъ Цвѣтковъ.	
5	Торговля книгами и періодическими изданіями на ст. Красноярскъ, Том. жел. дор.	Контрагентъ А. С. Суворинъ, завѣдуетъ отставной шт.-капит. Г. З. Григорьевъ.	
6	Библиотека-читальня, Гостинская ул., городской садъ.	Клубъ Красноярскаго вольно-пожарнаго общества.	
7	Миссіонерская библиотека, уг. Гостинской и Баталіоннаго пер., домъ кафедральнаго собора.	Братства Рождества Пресвятой Богородицы, при Кафедральномъ соборѣ.	
8	Библиотека при Управленіи Красноярскаго уѣднаго Военскаго Начальника, Овсянниковской пер.	Завѣдуетъ старшій писарь управленія Толмеевъ.	
9	Тюремная библиотека при Красноярской тюрьмѣ.	Завѣдывающій—священникъ о. Подгорбунскій.	

10	Техническая библіотека при Красноярскомъ желѣзно-дорожномъ техническомъ училищѣ.	Завѣдывающій библіотекой Надворный Совѣтникъ Бороздинъ.
11	Безплатная библіотека, Николаевская слобода, Воскресенская ул., д. Мальцева.	Общество попеченія о начальномъ образованіи въ г. Красноярскѣ.
12	Безплатная библіотека-читальня, Воскресенская ул. д. № 73 городского театра.	Общество попеченія о начальномъ образованіи.
13	Библіотека для чтенія, Почтамтскій переулокъ, № 21.	Городская управа.
14	Библіотека при Енисейскомъ Губернскомъ Управленіи.	Енисейское Губернское Управленіе.
15	Библіотека при общественномъ собраніи, д. общественнаго собранія по Воскресенской ул.	Члены собранія.
16	Библіотека при Красноярской мужской гимназіи.	Учащіе и учащіеся.
17	Библіотека при Красноярской женской гимназіи.	
18	Книжный кіоскъ уголъ Воскресенской и Почтамтскаго пер.	Товарищество «Культура».
19	Книжный кіоскъ, уг. Воскресенской и Гимназич. переул.	Союзъ Русскаго народа.
20	Книжный кіоскъ, уголъ Благовѣщенской и Архіерейск. пер.	М. В. Дьяконовъ.
21	Библіотека при Красноярскомъ Епархіальномъ женск. училищѣ.	
22	Библіотека при Красноярскомъ городскомъ училищѣ.	
23	Библіотека союза служащихъ въ торговыхъ предпріятіяхъ	Зав. библіот. Мих. Як. Кобызевъ, кр. Тамб. г.
24	Библіотека-читальня военнаго собранія, Воскресенская улица.	Военное собраніе.

25	Книжный лотокъ, Воскресенская улица.	Крестьянинъ Михаилъ Бондаренко.
<b>Въ Красноярскомъ уѣздѣ.</b>		
26	Бесплатная библіотека-читальня, дер. Емельянова, Заледѣвской волости.	Общественная.
27	Учительская-раіонная библіотека, дер. Заледѣва, Заледѣвской вол.	Члены библіотеки.
28	Учительская раіонная библіотека, с. Сухобузимское, той же волости.	Члены библіотеки.
29	Библіотека для народнаго чтенія, дер. Межева, Межевской вол.	Межевское о-во.
<b>Въ г. Енисейскѣ.</b>		
30	Библіотека.	Союза служащихъ торгово-промышл. заведеній.
31	Библіотека общественная, при Енисейской городской управѣ, Большая ул., д. Енисейскаго городского о-ва.	Енисейское Городское общество.
32	Библіотека при Общ. собраніи.	Обществ. собранія.
33	Книжный магазинъ, Большая ул., собств. домъ.	Потомственный почетный гражданинъ Александръ Алексѣевичъ Баландинъ.
34	Книжный магазинъ, Большая улица.	Аптекарскаго помощ. Григорій Марковъ Мильштейнъ.
35	Книжный магазинъ при аптекарскомъ магазинѣ Флеера, Большая ул., собствен. домъ.	Енисейскій купецъ Людвигъ Фишелевъ Флееръ.
6	Книжная торговля, при мануфактурномъ магазинѣ, Большая улица д. Полякова.	Тобольская мѣщанка Александра Дмитриева Замараева и Красноярскій мѣщанинъ Петръ Павловъ Дмитриевъ.

**Въ г. Канскѣ.**

- |    |   |  |    |
|----|---|--|----|
| 37 | Библиотека-читальня, д. общест-<br>веннаго собранія.              | Канское обществен-<br>ное собраніе.                                    | 48 |
| 38 | Книжный магазинъ, Кутузов-<br>ская улица, д. Бурмакина.           | Крестьянинъ Федоръ<br>Пантелеймоновъ Ор-<br>ловъ.                      |    |
| 39 | Библиотека-читальня, д. город-<br>скаго общественнаго Управленія. | Канское городское<br>общественное управ-<br>леніе.                     | 49 |
|    | Книжный магазинъ, Соборная<br>площадь.                            | Потом. поч. гражд.<br>Ефимъ Тимоф. Ко-<br>новаловъ.                    | 50 |
| 40 | Книжный кіоскъ, Базарная пло-<br>щадь.                            | Канскій мѣщанинъ<br>Иннокентій Степан.<br>Политовъ.                    | 51 |
| 41 | Книжный столикъ, Базарная<br>площадь.                             | Крестьянинъ Миха-<br>иль Васильевъ По-<br>ляковъ.                      | 52 |
| 42 | Книжный кіоскъ, Базарная пло-<br>щадь.                            | Канскій мѣщанинъ,<br>Германъ Ивановъ<br>Бурмакинъ.                     | 53 |
| 43 | Книжный кіоскъ, вокзалъ ст.<br>Канскъ Томск. ж. д.                | Кн-ка Марфа Гаври-<br>лова Какаулина.                                  | 54 |
| 44 | Книжный магазинъ, Кутузов-<br>ская улица д. Круглова.             | Потомственная по-<br>четная гражданка<br>Анна Николаевна<br>Дегожская. | 55 |
| 45 | Библиотека-читальня, домъ прич-<br>та Спасскаго собора.           | Союзъ приказчиковъ<br>торгѣво промышлен-<br>ныхъ заведеній.            | 56 |

**Въ Канскомъ уѣздѣ.**

- |    |   |   |    |
|----|---|---|----|
| 46 | Библиотека-читальня, с. Рыбин-<br>ское Канскаго у. при 2-хъ<br>классномъ училищѣ. | Рыбинское 2-хъ клас-<br>сное Министерское<br>училище. | 57 |
| 47 | Библиотека-читальня при учи-<br>лищѣ, с. Анцирское.                               | Анцирское одноклас-<br>сное Министерское<br>училище.  | 58 |

**Въ г. Ачинскѣ.**

48	Библиотека-читальня, Береговая ул. д. Кирилловыхъ.	Союзъ служащихъ приказчиковъ въ торговыхъ и торговпромышленныхъ предприятияхъ въ г. Ачинскѣ.
49	Библиотека-читальня при городской управѣ.	Ачинское городское обществен. управл.
50	Библиотека-читальня, Николаевская ул., д. Солодкова.	Ачинское общественное собраніе.
51	Библиотека-читальня, с. Балахтинское, Ачинскаго у.	Балахтинское сельское общество.
52	Книжная торговля, с. Балахтинское.	Купецъ Василій Тимофѣев. Тороповъ.
53	Книжный магазинъ, Николаевская ул., д. Меллеръ.	Вдова провизора Парасковья Осиповна Меллеръ.
54	Книжный магазинъ, Троицкая ул., д. Трутневой.	Дочь чиновника Елизавета Матвѣева Троицкая.
55	Книжная торговля, соборная площадь, д. Долининыхъ.	Кр-ка Канскаго у., с. Таганъ, Зельманъ Лейбова Карасикова.
56	Книжная торговля, с. Даурское.	Крестьянинъ Василій Петровъ Бѣлякинъ.
57	Книжная торговля, Николаевская ул., д. Мокроусова.	Ачинскій купецъ Андрей Сем. Мокроусовъ.
58	Книжная торговля, Троицкая ул., д. Розенштейнъ.	Ачин. куп. Мордухъ Борисовъ Розенштейнъ.
59	Книжная торговля, Базарная площадь.	Крестьянинъ Максимъ Андреевъ Калачиковъ.
60	Книжная торговля, Базарная площадь.	Мѣщанинъ Федоръ Михайловъ Цунскій.

**Въ г. Минусинскѣ.**

61	Книжный магазинъ.	Минусинскій мѣщанинъ Александръ Федоровъ Метелкинъ.
62	Книжная лавка.	Общ. попеченія о начальномъ образованіи въ г. Минусинскѣ.
63	Книжная лавка.	Мин. купчиха Гликерія Федор. Иванова.
64	Общественная библіотека.	Минусинское городское общественное управление.

**Въ Минусинскомъ у.**

65	Библіотека-читальня, с. Абаканское.	Абаканское сельское общество.
66	Библіотека-читальня, с. Каратузское.	Каратузское сельское общество.
67	Библіотека-читальня, с. Курагинское.	Курагинское приходское училище.
68	Библіотека-читальня, с. Каптыревское.	Каптыревское приходское училище.
69	Библіотека-читальня, с. Ермаковское.	Ермаковское сельско-хоз. о-во.
70	Библіотека-читальня, с. Бейское.	Бейское приходское училище.
71	Библіотека-читальня, въ деревнѣ Іудиной.	Іудинское приходское училище.
72	Библіотека-читальня, с. Шушенское.	Шушенское приходское училище.
73	Библіотека-читальня, д. Абаканско-заводская.	Абаканско-заводское приходское училище.



# ПРОСТРАНСТВО ЕНИСЕЙСКОЙ ГУБЕРНИИ

въ квадр. верстахъ.

## УЪЗДЫ ГУБЕРНИИ.

Квадратныя версты.

Во всей губернии . . . . .	2.233,929,5
Красноярскій . . . . .	19.204,0
Ачинскій . . . . .	51.071,0
Енисейскій . . . . .	384.303,7
Канскій . . . . .	70.962,7
Минусинскій . . . . .	79.571,9
Туруханскій край . . . . .	1.609.824,2
Усинскій пограничный округъ . . . . .	19.172,0

# НАСЕЛЕНИЕ ЕНИСЕЙСКОЙ ГУБЕРНИИ

## КЪ

### 1-му января 1914 года.

УѢЗДЫ.	Население въ городахъ.			Население въ уѣздахъ.			Всего населенія въ губернии.			На 1 кв. версту жителей.
	М.	Ж.	Об. пола.	М.	Ж.	Об. пола.	М.	Ж.	Об. пола.	
Красноярскій . . . . .	46773	39851	86624	59066	52722	111788	105839	92573	198412	10,3
Ачинскій . . . . .	8009	5776	13785	107257	101902	209159	115266	107678	222944	4,3
Енисейскій . . . . .	5983	6982	12965	36180	30890	67070	42163	37872	80035	0,2
Канскій . . . . .	9807	8187	17994	146865	135372	282237	156672	143559	300231	11,2
Минусинскій . . . . .	7824	7821	15645	143827	137574	281701	151651	145395	297046	3,7
Туруханскій край . . . . .	108	112	220	7569	7589	15158	7677	7701	15378	0,009
Усинскій погр. округъ . . . . .	—	—	—	2806	2356	5162	2806	2356	5162	0,2
<b>Итого . . . . .</b>	<b>78504</b>	<b>68729</b>	<b>147233</b>	<b>503570</b>	<b>468405</b>	<b>971975</b>	<b>582074</b>	<b>537134</b>	<b>1119208</b>	<b>0,5</b>

# СПИСОКЪ

## ВОЛОСТЕЙ ЕНИСЕЙСКОЙ ГУБЕРНІИ,

на 1-е января 1915 годъ.

Названіе уѣздовъ и волостей.	Къ какимъ крестьянскимъ участкамъ волости отнесены.	Резиденціи крестьянскихъ начальниковъ.	Почт.-телегр. адресъ крестьянскихъ начальниковъ.
<b>Красноярскій уѣздъ:</b>			
1. Покровская 2. Погорѣльская 3. Заледѣевская 4. Мининская	1 участокъ.	г. Красноярскъ	г. Красноярскъ.
5. Вознесенская 6. Александровская 7. Красноярско-Казачья	2 участокъ.	г. Красноярскъ	т о ж е
8. Есаульская. 9. Сухобузимская 10. Частоостровская 11. Нахвальская 12. Шилинская	3 участокъ.	с. Сухобузимское	Почта Сухобуз. тел. Шила.
13. Больше-Муртинская 14. Еловская 15. Межевская	4 участокъ.	с. Б.-Муртинское	с. Б.-Муртинское
16. Шалинская 17. Кіайская 18. Петропавловская 19. Тертежская	Перес. чинов. Манскаго подр.	г. Красноярскъ	г. Красноярскъ.
<b>Ачинскій уѣздъ:</b>			
20. Больше-Улуйская 21. Бирилюсская 22. Зачулымская (Н.-Новоселовская) 23. Петровская 24. Мелецксѣ отдѣль- нос с-во. 25. Нове-Еловская	1 участокъ.	г. Ачинскъ	г. Ачинскъ.

26. Назаровская.			
27. Николаевская			
28. Кольцовская	2 участокъ.	с. Назарово	с. Назарово.
29. Березовская			
30. Солгонская			
31. Ужурская			
32. Корниловская			
33. Мало-Имышская			
34. Шарыповская	3 участокъ.	с. Ужуръ	с. Ужуръ.
35. Кизыльская			
36. Никольская			
37. Тюльковская			
38. Балахтинская	4 участокъ.	с. Балахта	с. Балахта.
39. Даурская			
40. Грузенская			
41. Покровская			
42. Козульская	Переселенческ.		
43. Подсосенская	чиновн. Южно-	г. Ачинскъ	г. Ачинскъ.
44. Балахтонская	Ачинскаго подр.		
<b>Канскій уѣздъ:</b>			
45. Толстихинская			
46. Семеновская			
47. Троицко-Заозер- новская	1 участокъ.	с. Уяръ.	с. Уяръ.
48. Уярская			
49. Амонашевская			
50. Александровская	2 участокъ.	г. Канскъ	г. Канскъ.
51. Мало-Камалинская			
52. Уринская			
53. Анцирская	3 участокъ.	г. Канскъ	г. Канскъ.
54. Иланская.			
55. Рождественская		с. Рождествен-	с. Рождествен-
56. Шеломовская	4 участокъ.	ское	ское тел. г. Канскъ.
57. Ирбейская			Почта с. Рыбин-
58. Тальская	Перес. чиновн.	с. Ирбейское	ское, тел. гор. Канскъ.
59. Агинская	Агульскаго подр.		
60. Тасѣвская	Перес. чиновн.		
61. Фаначетская	Тасѣвскаго подрайона.	с. Тасѣво	Почт.-с.-Тасѣво тел. гор. Канскъ.

62. Абанская	Почето-Абанскій подрайонъ.	с. Абанское	Почт.—с. Абанское, телегр.—г. Канскъ.
63. Долгомостовская.			
64. Шелаевская			
65. Срѣтенская	Перес. чиновн. Устьянскаго подр.	с. Устьянское	Почт.-с. Устьянское, телегр.—г. Канскъ.
66. Устьянская			
67. Рыбинская	Имбежскій подр.	с. Рыбинское	с. Рыбинское.
68. Перовская			
69. Вершино-Рыбинская			
70. Переяславская			
71. Конторская	Пойменскій подр.	с. Тинское	Почт.-с. Тинское тел.—г. Канскъ.
72. Неванская			
73. Червянская			
74. Кучеровская			
75. Тинская			

**Енисейскій уѣздъ:**

76. Маклаковская	1 участокъ	г. Енисейскъ	г. Енисейскъ.
77. Анциферовская			
78. Яланская	2 участокъ	г. Енисейскъ	г. Енисейскъ.
79. Бѣльская			
80. Пировская			
81. Пинчугская	3 участокъ	с. <u>Богучанское</u>	с. Богучанское.
82. Кежемская			
73. Казачинская	Пер. чин. Кемск.-Ангарскаго подр.	с. Казачинское	с. Казачинское.
84. Бобровская			

**Минусинскій уѣздъ:**

85. Новоселовская	1 участокъ	с. Новоселово	с. Новоселово.
86. Комская			
87. Знаменская	2 участокъ	с. Курагинское	Тел.—г. Минусинскъ, почт.—с. Курагинское.
88. Усть-Абаканская инор. волость			
89. Усть-Фыркальская			
90. Кнышинская			
91. Паначевская			

92. Курагинская	2 участокъ	с. Курагинское	Почта—с. Курагинское, тел —г. Минусинскъ.
93. Имисская			
94. Шалаболинская			
95. Кочергинская	3 участокъ	г. Минусинскъ	г. Минусинскъ.
96. М.-Минусинская			
97. Восточенская			
98. Лугавская			
99. Тесинская			
100. Тигрицкая	4 участокъ	с. Каратузь	Почта и тел.—с. Каратузь.
101. Сагайская			
102. Маторская			
103. Кужебарская			
104. Шушенская	5 участокъ	с. Каптыревское	г. Минусинскъ.
105. Каптыревская			
106. Ермаковская			
107. Григорьевская			
108. Бейская	6 участокъ	с. Бейское	Почт.-с. Бейское, тел.-Минусинскъ.
109. Иудинская			
110. Таштыпская			
111. Аскизская			
112. Сейская			
113. Ново-Михайловская			
114. Абаканская	Перес. чин. Северо-Минусинскаго подр.	с. Абаканское	с. Абаканское.
115. Бѣллыкская			
116. Салбинская			
117. Никольская			
118. Идринская			
119. Бѣлоярская	Усинскій погр. начальникъ.	с. Верхне-Усинское	с. Верхне-Усинское.
120. Усинская			



## Обязательныя постановленія Иркутскаго Генераль-Губернатора.

Отъ 2-го марта 1912 года.

ВЫСОЧАЙШИМЪ Указомъ, даннымъ Правительствующему Сенату 25 февраля 1912 года, военное положеніе въ полосѣ отчужденія линіи Сибирской желѣзной дороги, въ уѣздахъ: Ачинскомъ, Красноярскомъ, Канскомъ, Енисейской губерніи; Нижнеудинскомъ, Балаганскомъ и Иркутскомъ, Иркутской губерніи и въ г. Иркутскѣ замѣнено «Положеніемъ объ усиленной охранѣ».

Въ силу предоставленныхъ мнѣ означеннымъ ВЫСОЧАЙШИМЪ Указомъ правъ, предусмотрѣнныхъ статьею 15-ю и п. 1 ст. 16-й «Правиль о положеніи усиленной охраны» (Прилож. 1 къ ст. 1 (прим. 2) т. XIV Св. Зак.), въ видахъ охраненія общественнаго порядка и безопасности, опредѣляю: издать для жителей вышеперечисленныхъ мѣстностей, взаменъ прежде въ оныхъ дѣйствовавшихъ, нижеслѣдующее обязательное постановление:

### **А. Въ гг. Ачинскъ, Красноярскъ, Канскъ, Иркутскъ, Нижнеудинскъ и с. Александровскомъ.**

#### **Объ учетъ населенія.**

1) Домовладѣльцы, арендаторы домовъ, содержатели гостинницъ, меблированныхъ комнатъ, постоянныхъ дворовъ и т. п., и управляющіе домами, какъ частными, такъ и казенными или общественными, обязаны вести установленныя для записи проживающихъ книги.

2) О каждомъ, вновь прибывшемъ и выбывшемъ, лицѣ, домовладѣльцы, арендаторы домовъ и управляющіе домами, въ теченіе двухъ сутокъ, а содержатели гостинницъ, меблированныхъ комнатъ, постоянныхъ дворовъ и т. п. — въ теченіе 12-ти часовъ послѣ прибытія или выбытія, обязаны сообщить полиціи путемъ доставленія адреснаго листка установленной формы, вмѣстѣ съ видомъ на жительство прибывшаго.

3) Всѣ лица, занимающія отдѣльныя квартиры, обязаны извѣщать домовладѣльцевъ, арендаторовъ или управляющихъ о каждомъ лицѣ, прибывшемъ на жительство въ квартиру или выбывшемъ изъ нея въ теченіе 24-хъ часовъ послѣ прибытія или выбытія.

4) Отъ всѣхъ пріѣзжающихъ въ гостинницы, меблированныя комнаты, постоянные дворы и т. п., содержатели должны тотчасъ требовать виды на жительство для предьявленія полиціи, и тотчасъ по прибытіи составлять указанные въ § 2 адресные листки; соответствующія о томъ объявленія должны быть выставляемы во всѣхъ номерахъ на видныхъ мѣстахъ.

5) Въ предусмотрѣнныя § 1-мъ домовыя книги подлежатъ внесенію лица обоюга пола съ 15-ти лѣтняго возраста, отдѣльною статьею каждое лицо; не подлежатъ внесенію: а) нижніе чины войскъ, живущіе въ казармахъ или казенныхъ зданіяхъ, и б) монашествующіе обоюга пола, проживающіе въ своихъ монастыряхъ.

**Б. Въ мѣстностяхъ края, состоящихъ на положеніи усиленной охраны.**

**О пользованіи оружіемъ.**

1) Воспрещается всѣмъ безъ особаго на то разрѣшенія подлежащей власти имѣть и носить при себѣ огнестрѣльное оружіе и патроны къ нему.

*Примѣчаніе 1.* Разрѣшенія на пріобрѣтеніе и ношеніе: 1) автоматическихъ: ружей, револьверовъ и пистолетовъ выдаются Губернаторами, 2) другихъ видовъ огнестрѣльнаго оружія—Полиціймейстерами и Исправниками по принадлежности.

*Примѣчаніе 2.* Постановленіе это не распространяется на охотничьи ружья и патроны къ нимъ.

*Примѣчаніе 3.* Охотничьимъ ружьемъ признается только гладкоствольное, безразлично къ тому, имѣется ли на немъ прицѣль или нѣтъ. Гладкоствольныя ружья центрального боя, а также передѣланныя на гладкія изъ винтовокъ Бердана № 2 для стрѣльбы дробью, относятся къ охотничьимъ ружьямъ. Укороченныя же ружья Бердана передѣланныя подъ револьверные патроны и имѣющія нарѣзной стволъ, равно какъ револьверы и пистолеты, ни въ коемъ случаѣ къ охотничьему оружію не относятся.

2) Воспрещается ношеніе кинжаловъ, кастетовъ, кистеней, финскихъ ножей, тростей съ вдѣланными въ нихъ клинками и т. п.

3) Лица, состоящія на военной, полицейской и гражданской службѣ, коимъ предоставлено ношеніе оружія по роду службы, руководствуются установленными для нихъ на сей предметъ правилами.

4) Продажа огнестрѣльнаго оружія и патроновъ дозволяется только изъ магазиновъ и складовъ, имѣющихъ на право торговли оружіемъ надлежащее отъ Губернской администраціи разрѣшеніе.

5) Воспрещается продажа кому бы то ни было оружія казеннаго образца, а патроновъ къ нему всѣмъ, кромѣ состоящихъ на дѣйствительной службѣ офицеровъ.

6) Огнестрѣльное оружіе и патроны, а равно и другіе къ нему припасы, могутъ быть продаваемы только лицамъ, представляющимъ именное свидѣтельство на право покупки, выданное подлежащею властью, и при томъ въ количествѣ и системы, въ свидѣтельствѣ обозначенныхъ. Продавцы оружія обязаны въ свидѣтельствахъ, предъявляемыхъ покупателями, представлять номеръ и систему проданнаго оружія.

7) Свидѣтельства на право пріобрѣтенія оружія дѣйствительны лишь въ теченіе одного года со дня выдачи оныхъ.

8) Свидѣтельства на право покупки оружія и припасовъ къ нему отбираются отъ покупателя и хранятся при магазинахъ и складахъ, а по истеченіи года передаются въ мѣстное Полицейское Управление.

9) Продажа оружія, патроновъ и пороха малолѣтнимъ, а равно воспитанникамъ и воспитанницамъ среднихъ и низшихъ учебныхъ заведеній не допускается.

10) Лица, состоящія на дѣйствительной военной службѣ, могутъ пріобрѣтать огнестрѣльное оружіе, патроны и прочіе къ нему припасы по разрѣшительнымъ свидѣтельствамъ подлежащихъ войсковыхъ начальствъ или комендантскихъ управленій.



11) Владѣльцы оружейныхъ магазиновъ, а также заведенія и лица, принимающія оружіе въ починку, обязаны вести особыя, за печатью мѣстнаго Полицейскаго Управленія, шнуровыя книги, въ которыя должны вносить все имѣющееся у нихъ и получаемое огнестрѣльное оружіе и припасы, отмѣчая подробно: когда, откуда, сколько, какихъ системъ и за кааими №№ поступило оружіе и когда, кому, какихъ системъ и номеровъ продано оружіе, а также адресъ покупателя.

12) Управленія оружейныхъ заводовъ, хозяева оружейныхъ мастерскихъ, лица, выдѣлывающія огнестрѣльное оружіе, а равно владѣльцы магазиновъ и складовъ оружія, получивъ иногородній заказъ, съ приложеніемъ установленнаго свидѣтельства или свѣдѣній, удостоверяющихъ право заказчика на покупку оружія или на производство торговли оружіемъ, представляютъ о семъ, съ приложеніемъ присланныхъ документовъ, начальнику полиціи по мѣсту принятія заказа и отправляютъ подлежащее оружіе и припасы по принадлежности, по полученіи на то разрѣшенія; начальникъ полиціи, выдавшій разрѣшеніе, съ своей стороны незамедлительно увѣдомляетъ объ этомъ полицію той мѣстности, куда оружіе или припасы направлены.

13) Свидѣтельства на право пріобрѣтенія и храненія оружія, выданныя во время дѣйствія въ краѣ военнаго положенія, сохраняютъ свою силу

14) Передача оружія и огнестрѣльныхъ припасовъ отъ одного лица къ другому допускается не иначе, какъ съ разрѣшенія того же начальства, коему предоставлено давать право на храненіе его.

15) Лица, утратившія разрѣшенное имъ къ храненію оружіе, обязаны заявить о томъ полиціи въ теченіе трехъ дней.

16) Воспрещается безъ разрѣшенія подлежащихъ начальствъ или полиціи имѣть и хранить у себя порохи, за исключеніемъ необходимаго для охоты.

17) Лица, завѣдывающія заводами и складами взрывчатыхъ веществъ, обязаны незамедлительно увѣдомлять мѣстную полицію о каждомъ случаѣ отпуска динамита и т. п. веществъ, съ точнымъ указаніемъ, кому, когда, на основаніи какого разрѣшенія и какое количество взрывчатыхъ веществъ было выдано.

18) Свидѣтельства на право пріобрѣтенія и храненія оружія, выдаваемые подлежащими властями края, дѣйствительны во всемъ Иркутскомъ Генераль-Губернаторствѣ.

### III.

#### О сборищахъ и собраніяхъ.

Воспрещаются всякаго рода сходбища и собранія для совѣщаній и дѣйствій, противныхъ государственному порядку и общественному спокойствію, а также всякаго рода уличныя демонстраціи и манифестаціи.

### IV.

Воспрещается всякое самовольное вторженіе въ чужія жилища или другія помѣщенія, огороженныя мѣста или усадьбы или покушенія на эти дѣянія, если послѣднія могутъ повлечь за собою опасныя для государственнаго порядка или общественнаго спокойствія послѣдствія.

### V. **Объ исполненіи требованій полиціи, направленныхъ къ огражденію внѣшняго порядка.**

1) Требования чиновъ полиціи, предъявляемая въ цѣляхъ недопущенія на улицахъ и вообщ: въ публичныхъ мѣстахъ какихъ-либо скопленій публики, а равно охраненія и возстановленія порядка въ указанныхъ мѣстахъ подлежатъ немедленному исполненію.

2) Воспрещается пѣніе революціонныхъ пѣсень и подстрекательство ко всякаго рода беспорядкамъ, клонящимся къ нарушенію государственнаго порядка и общественнаго спокойствія.

3) Воспрещается вмѣшиваться въ дѣйствія и распоряженія полиціи и воинскихъ чиновъ при исполненіи ими своихъ служебныхъ обязанностей.

### VI.

### **О подстрекательствѣ къ забастовкамъ.**

1) Воспрещается прекращеніе скопомъ, по политическимъ побужденіямъ или съ цѣлью политической демонстраціи, работъ на фабрикахъ, въ типографіяхъ и промышленныхъ заведеніяхъ, закрытіе магазиновъ и прекращеніе, по взаимному уговору, уличнаго освѣщенія.

2) Воспрещаются подстрекательство и принужденіе къ стачкамъ и забастовкамъ рабочихъ и служащихъ на фабрикахъ, заводахъ и во всякаго рода промышленныхъ и торговыхъ предприятияхъ, а равно въ средѣ сельскихъ рабочихъ.

3) Воспрещаются всякаго рода дѣйствія, направленные къ удаленію поступившихъ на работу и имѣющія тенденціозно-политическій характеръ.

### VII.

### **О печати.**

1) Воспрещается оглашеніе или публичное распространеніе какихъ-либо статей или иныхъ сообщеній, возбуждающихъ враждебное отношеніе къ правительству.

2) Воспрещается всякаго рода восхваленіе преступнаго дѣянія, равно какъ распространеніе или публичное выставленіе сочиненій, либо изображеній, восхваляющихъ такое дѣяніе.

3) Воспрещается оглашеніе или публичное распространеніе: а) ложныхъ о дѣятельности правительственнаго установленія или должностнаго лица, войска, или воинской части свѣдѣній, возбуждающихъ въ населеніи враждебное къ нимъ отношеніе, и б) ложныхъ, возбуждающихъ общественную тревогу, слуховъ о правительственномъ распоряженіи, общественномъ бѣдствіи или иномъ событіи.

4) Воспрещается распространять произведенія печати, подвергнутыя аресту установленнымъ въ законѣ порядкомъ.

### VIII.

### **О сборѣ пожертвованій.**

Воспрещается сборъ денегъ или вещей на цѣли, противныя государственному порядку и общественному спокойствію.

## В) Въ г. Иркутскѣ.

### IX.

#### О ночныхъ сторожахъ

1) Всѣ лица и учрежденія, владѣющія въ г. Иркутскѣ недвижимой собственностью или завѣдывающія таковой, обязуются въ ночное время, съ 8 часовъ вечера до 6 часовъ утра, ставить на улицѣ каждый у своего дома благонадежныхъ караульныхъ. Владѣльцамъ сосѣднихъ усадебъ не воспрещается входить между собой въ соглашеніе относительно совместнаго найма караульнаго, съ тѣмъ, чтобы поручаемые надзору послѣдняго участки протяженіемъ по улицѣ не превышали въ центральной части города 150 сажень, а на окраинахъ его (Знаменскомъ, Иркутскомъ и Глазковскомъ предмѣстьяхъ, Рабочей слободѣ и Нагорной части) 250 сажень. О каждомъ такомъ соглашеніи владѣльцы обязаны, чрезъ избраннаго изъ своей среды уполномоченнаго, немедленно сообщать полиціи, которая и провѣряетъ соотвѣтствіе участка, поручаемаго надзору общаго караульнаго, указаннымъ выше размѣрамъ. Отвѣтственность за содержаніе караула остается на каждомъ изъ вступившихъ во взаимное соглашеніе владѣльцевъ. Караульные при несеніи обязанностей должны имѣть бляхи установленнаго Губернскимъ Управленіемъ образца.

2) Къ исполненію обязанностей ночныхъ сторожей допускаются лица, получившія на то разрѣшеніе Иркутскаго полиціймейстера. При отправленіи своихъ обязанностей ночные сторожа находятся въ подчиненіи мѣстной полиціи, законныя требованія которой должны ими исполняться безпрекословно; поэтому лица, нанимающія сторожей, не вправѣ давать имъ во время дежурства такихъ порученій, исполненіе которыхъ можетъ препятствовать своевременно выходить на дежурство или исполнять какія-либо другія приказанія полиціи, относящіяся къ дѣлу внѣшняго надзора за порядкомъ и общественною безопасностью.

3) Въ случаѣ требованія полиціймейстера объ увольненіи по несоотвѣтствію ночного сторожа своимъ обязанностямъ и о замѣнѣ его другимъ, домовладѣльцы, завѣдующіе домами и арендаторы ихъ обязаны такое требованіе исполнить въ теченіе трехъ сутокъ, со времени предъявленнаго имъ о томъ требованія.

4) Лица, недовольныя требованіемъ полиціи о перемѣнѣ ночного сторожа, приносятъ словесныя или письменныя жалобы Иркутскому Губернатору.

5) Ночной сторожъ можетъ быть замѣненъ на время дежурства его другимъ благонадежнымъ лицомъ, но не иначе, какъ съ разрѣшенія полиціймейстера.

6) Возлагаемую на ночныхъ сторожей охрану, при соблюденіи изложенныхъ правилъ, не возбраняется нести и самимъ владѣльцамъ подлежащихъ недвижимыхъ имуществъ.

#### объ отвѣтственности за нарушеніе обязательнаго постановленія.

Лица, виновныя въ неисполненіи или нарушеніи означеннаго обязательнаго постановленія, будутъ подвергаемы отвѣтственности въ административномъ порядкѣ: **штрафу до 500 рублей или аресту до 3-хъ мѣсяцевъ.** Настоящее обязательное постановленіе вступаетъ въ силу со дня его опубликованія.

На разрѣшеніе въ административномъ порядкѣ всѣхъ дѣлъ о нарушеніи настоящаго обязательнаго постановленія, за исключеніемъ раздѣловъ V и VII, уполномачиваю подвѣдомственныхъ мнѣ Губернаторовъ: Иркутскаго и Енисейскаго по принадлежности.

Иркутскій Генераль-Губернаторъ, Егермейстеръ (подписаль) **Князевъ**.

*Отъ 23 декабря 1912 года.*

На основаніи 15 и 1 п. 16 ст. ст. «Правиль о положеніи усиленной охраны» (Прилож. I къ ст. I уст. о пред. и пресѣч. прест. т. XIV св. зак.) опредѣляю: взамѣнъ правилъ, изложенныхъ въ отдѣлѣ II (о пользованіи оружіемъ) дѣйствующаго нынѣ въ мѣстностяхъ Иркутскаго Генераль-Губернаторства, объявленныхъ въ положеніи усиленной охраны, обязательнаго постановленія, отъ 2 марта 1912 года, издать для населенія названныхъ мѣстностей нижеслѣдующее обязательное постановленіе:

### **Объ оружіи и взрывчатыхъ веществахъ.**

1. Воспрещается всѣмъ, безъ особаго на то разрѣшенія подлежащей власти, имѣть при себѣ огнестрѣльное оружіе и патроны къ нему.

*Примѣчаніе 1:* постановленіе это не распространяется на охотничьи ружья и патроны. Лица, имѣющія уже, или вновь пріобрѣтающія охотничье ружье, обязаны лишь заявлять объ этомъ: въ городахъ—въ подлежащее полицейское управленіе, а въ деревняхъ и поселкахъ—ближайшему классному чину полиціи или уряднику для бесплатной записи оружія въ особую шнуровую книгу и для полученія на руки отрывного талона, удостоверяющаго сдѣланную собственникомъ оружія заявку.

*Примѣчаніе 2:* охотничьими ружьями признаются: 1) гладкоствольныя—безразлично къ тому, имѣется на нихъ прицѣлъ или нѣтъ; 2) гладкоствольныя ружья центрального боя, а также передѣланныя на гладкія изъ винтовокъ Бердана № 2, для стрѣльбы дробью и 3) тѣ изъ нарѣзныхъ, которыя имѣютъ откидные для открыванія казны стволы. Укороченныя же ружья Бердана, передѣланныя подъ револьверные патроны и имѣющія нарѣзную стволъ, равно какъ револьверы и пистолеты, ни въ какомъ случаѣ къ охотничьему оружію не относятся.

*Примѣчаніе 3:* разрѣшенія на право пріобрѣтенія и ношенія: 1) револьверовъ и пистолетовъ автоматическихъ усовершенствованныхъ системъ выдаются Губернаторомъ или лицомъ, его замѣняющимъ; 2) другихъ видовъ огнестрѣльнаго оружія—полиціймейстерами, уѣздными исправниками, уѣздными начальниками и соотвѣтствующими имъ по должности лицами, по принадлежности; въ полосахъ отчужденія желѣзныхъ дорогъ подобныя разрѣшенія могутъ быть выдаваемыя начальниками жандармскихъ полицейскихъ управленій желѣзныхъ дорогъ и начальниками отдѣленій.

Прошенія о разрѣшеніи пріобрѣсти и носить оружіе должны быть, письменныя и оплаченныя надлежащимъ гербовымъ сборомъ.

*Примѣчаніе 4:* разрѣшеніе на содержаніе оружія казеннаго образца и припасовъ къ нему вовсе не выдается мѣстными властями.

2. Воспрещается ношеніе кинжаловъ, кастетовъ, кистеней, финскихъ ножей, тростей съ вдѣланными въ нихъ клинками и т. п.

3. Лица, состоящія на военной, полицейской и гражданской службѣ коимъ предоставлено ношеніе оружія по роду службы, руководствуются установленными на сей предметъ правилами.

4. Продажа огнестрѣльнаго оружія и патроновъ дозволяется только изъ магазиновъ и складовъ, имѣющихъ на право торговли оружіемъ надлежащее отъ администраціи разрѣшеніе.

5. Воспрещается продажа кому-бы то ни было оружія казеннаго образца, а патроновъ къ нему всѣмъ, кромѣ состоящихъ на дѣйствительной службѣ офицеровъ.

6. Огнестрѣльное оружіе не охотничьихъ типовъ можетъ быть продаваемо только лицамъ, представляющимъ именное свидѣтельство на право покупки, выданное подлежащею властью, и при томъ въ количествѣ и системы, въ свидѣтельствѣ обозначенныхъ. Продавцы оружія обязаны въ свидѣтельствахъ, предъявляемыхъ покупателями, проставлять номеръ и систему проданнаго оружія.

7. Патроны всякаго рода къ огнестрѣльному оружію отпускаются изъ магазиновъ по предъявленіи покупателемъ свидѣтельства на право содержанія того именно оружія, для котораго эти патроны приобрѣтаются.—Магазины обязаны отмѣчать въ шнуровыхъ книгахъ, кому именно, когда сколько и какихъ отпущено патроновъ и по какому свидѣтельству (къмъ, когда и кому выданному).

*Примѣчаніе:* правило это не распространяется на патроны и принадлежности къ охотничьему оружію; послѣдніе изъяты отъ какихъ либо ограниченій.

8. Свидѣтельства на право приобрѣтенія оружія дѣйствительны лишь въ теченіе одного года, со дня выдачи таковыхъ.

9. Свидѣтельства на право приобрѣтенія оружія и припасовъ къ нему отбираются отъ покупателя и хранятся при магазинахъ и складахъ, а по истеченіи года передаются въ мѣстное полицейское управленіе.

10. Лица, состоящія на дѣйствительной военной службѣ, могутъ приобрѣтать огнестрѣльное оружіе, патроны и прочіе къ нему припасы по разрѣшительнымъ свидѣтельствамъ подлежащихъ войсковыхъ начальствъ или комендантскихъ управленій.

11. Продажа оружія, патроновъ и пороха малолѣтнимъ не допускается.

12. Учащимся обоюга пола въ среднихъ и низшихъ учебныхъ заведеніяхъ всѣхъ вѣдомствъ разрѣшенія на право приобрѣтенія и содержанія оружія, кромѣ охотничьихъ ружей, не выдаются.

Разрѣшенія же на право приобрѣтенія и содержанія охотничьихъ ружей могутъ быть выдаваемы не иначе, какъ по представленіи ими письменнаго дозволенія начальника учебнаго заведенія и родителей, опекуновъ или лицъ, ихъ замѣняющихъ.

13. Владѣльцы оружейныхъ магазиновъ и складовъ оружія, а также заведенія и лица, принимающія оружіе въ починку, обязаны вести особыя, за печатью мѣстнаго полицейскаго управленія, шнуровыя книги, въ которыя должны вносить все имѣющееся у нихъ и получаемое огнестрѣльное оружіе и припасы, отмѣчая подробно: когда, откуда, сколько, отъ кого, какихъ системъ и за какими №№ поступило оружіе или части его; и когда, кому, какихъ системъ и номеровъ продано или возвращено оружіе, или части его, и также адресъ покупателя или заказчика. Огнестрѣльное оружіе, патроны и порохъ могутъ быть, по распоряженію губернаторовъ во всякое время изъяты изъ магазиновъ и складовъ, въ видахъ охраненія ихъ отъ разграбленія, съ передачею для временнаго храненія въ помѣщеніяхъ, указанныхъ губернаторомъ. Въ сихъ случаяхъ оружіе, патроны и порохъ сдаются полиціи по описи, и правительство отвѣчаетъ за утрату или порчу сданныхъ предметовъ вооруженія.

14. Управленія оружейныхъ заводовъ, хозяева оружейныхъ мастерскихъ, лица, выдѣлывающія огнестрѣльное оружіе, а равно владѣльцы магазиновъ и складовъ оружія, получивъ иногородній заказъ съ приложеніемъ свидѣтельства, удостовѣряющаго право заказчика пріобрѣсти оружіе, представляютъ о семъ, съ приложеніемъ присланныхъ документовъ, начальнику полиціи по мѣсту принятія заказа и отправляютъ подлежащее оружіе и припасы по принадлежности, по полученіи на то разрѣшенія.

15. Передача оружія и огнестрѣльныхъ припасовъ отъ одного лица къ другому допускается не иначе, какъ съ разрѣшенія того-же начальства, коему предоставлено давать право на храненіе его.

16. Лица, утратившія разрѣшенное имъ къ храненію оружіе или свидѣтельство на содержаніе такового, обязаны заявить о томъ полиціи въ теченіе трехъ дней.

17. Воспрещается безъ разрѣшенія подлежащихъ начальствъ или полиціи имѣть и хранить у себя порохъ, за исключеніемъ необходимаго для охоты.

18. Лица, завѣдывающія заводами и складами взрывчатыхъ веществъ, обязаны незамедлительно увѣдомлять мѣстную полицію о каждомъ случаѣ отпуска динамита и т. п. веществъ, съ точнымъ указаніемъ кому, когда, на основаніи какого разрѣшенія и какое количество взрывчатыхъ веществъ было выдано; отмѣчая вмѣстѣ съ тѣмъ всѣ эти свѣдѣнія въ особыхъ шнуровыхъ книгахъ, скрѣпленныхъ мѣстными полицейскими управленіями.

19. Установленныя въ п. п. 7, 13 и 18 шнуровыя книги во всякое время должны предъявляться для обзрѣнія чинамъ мѣстной полиціи по ихъ требованію.

20. Отобранное по разнымъ случаямъ оружіе хранится при полицейскихъ управленіяхъ, а огнестрѣльные припасы, порохъ и взрывчатые вещества—уничтожаются.

21. Свидѣтельства на право пріобрѣтенія и храненія оружія, выдаваемые подлежащими властями края, дѣйствительны во всемъ Иркутскомъ Генераль-Губернаторствѣ.

22. Свидѣтельства на право храненія при себѣ оружія, выданныя подлежащею властью до обнародованія настоящихъ правилъ, сохраняютъ свою силу.

23. Виновные въ нарушеніи настоящихъ правилъ подвергаются въ административномъ порядкѣ, по постановленіямъ подлежащихъ Губернаторовъ, денежному штрафу до пятисотъ рублей или аресту до трехъ мѣсяцевъ.

Настоящее обязательное постановленіе вступаетъ въ силу со дня его опубликованія, одновременно съ чѣмъ прекращается дѣйствіе правилъ, изложенныхъ въ отдѣлѣ II обязательнаго постановленія, отъ 2 марта 1912 года.

Подписаль Иркутскій Генераль-Губернаторъ,

Егермейстеръ **Князевъ**.

23 декабря 1912 г.

*Отъ 21 Февраля 1914 г.*

На основаніи 15 и 1 п. 16 ст. «Правилъ о положеніи усиленной охраны» (прилож. 1 къ ст. 1 устава о пред. и пресѣч. прест., т. XIV св. зак.) опредѣляю: взамѣнъ правилъ объ учетѣ населенія въ г. г. Ачинскѣ, Красноярскѣ, Канскѣ, Иркутскѣ, Нижнеудинскѣ и с. Александровскомъ, изложенныхъ въ обязательномъ постановленіи отъ 2 марта 1912 года, издать для населенія названныхъ мѣстностей нижеслѣдующее обязательное постановленіе:

### Объ учетъ населенія.

1) Домовладѣльцы, арендаторы домовъ, держатели гостинницъ, меблированныхъ комнатъ, постоянныхъ дворовъ и т. п. и управляющіе домами, какъ частными, такъ и казенными или общественными, обязаны вести установленныя для записи проживающихъ книги.

2) О каждомъ вновь прибывшемъ и выбывшемъ лицѣ домовладѣльцы, арендаторы домовъ и управляющіе домами въ теченіе двухъ сутокъ, а держатели гостинницъ и меблированныхъ комнатъ въ теченіе 12 часовъ послѣ прибытія или выбытія, обязаны сообщать полиціи путемъ доставленія адреснаго листка установленной формы, вмѣстѣ съ видомъ на жительство прибывшаго.

3) Отъ всѣхъ прїѣзжающихъ въ гостиницы и меблированныя комнаты держатели должны тотчасъ требовать виды на жительство для предъявленія полиціи и тотчасъ по прибытіи составлять указанныя въ §2 адресныя листки; соотвѣтствующія о томъ объявленія должны быть выставляемы во всѣхъ номерахъ на видныхъ мѣстахъ.

4) Держатели постоянныхъ дворовъ обязаны немедленно по прибытіи останавливающихся у нихъ лицъ требовать отъ послѣднихъ виды на жительство и заносить въ домовыя книги всѣ необходимыя свѣдѣнія о личности прибывшаго и о предъявленномъ имъ документѣ, отмѣчая въ книгѣ время прибытія, а затѣмъ и выбытія постояльца.

Въ случаяхъ, когда прибывшее лицо остается на постояломъ дворѣ долѣе сутокъ, держатели постоянныхъ дворовъ обязаны тотчасъ по истеченіи сутокаго срока со времени прибытія постояльца доставить въ полицію видъ прибывшаго вмѣстѣ съ указаннымъ въ п. п. 2 и 3 сихъ правилъ адреснымъ листкомъ.

5) Всѣ лица, занимающія отдѣльныя квартиры, обязаны извѣщать домовладѣльцевъ, арендаторовъ домовъ или управляющихъ ими о каждомъ лицѣ, прибывшемъ на жительство въ квартиру или выбывшемъ изъ нея въ теченіе 24 часовъ послѣ прибытія или выбытія.

6) Въ предусмотрѣнныя § 1-мъ домовыя книги подлежатъ внесенію лица обоюго пола съ 15-ти лѣтняго возраста отдѣльною статьею каждое лицо; не подлежатъ внесенію: а) нижніе чины войскъ, живущіе въ казармахъ или казенныхъ зданіяхъ, и б) монашествующіе обоюго пола, проживающіе въ своихъ монастыряхъ.

Виновные въ нарушеніи настоящихъ правилъ подвергаются въ административномъ порядкѣ, по постановленіямъ подлежащихъ Губернаторовъ, денежному штрафу до пятисотъ рублей или аресту до трехъ мѣсяцевъ.

Настоящее обязательное постановленіе вступаетъ въ силу со дня его опубликованія, одновременно съ чѣмъ прекращается дѣйствіе правилъ, изложенныхъ въ отдѣлѣ 1 обязательнаго постановленія отъ 1 марта 1912 года.

Подписаль: Иркутскій Генераль-Губернаторъ, Егермейстеръ **Князевъ**.

Февраля 21 дня 1914 г.  
г. Иркутскѣ

*Отъ 2 августа 1914 года.*

На основаніи п. п. 1—3 ст. 19 правилъ о мѣстностяхъ, объявляемыхъ состоящими на военномъ положеніи, и ст. 15, п. 1 ст. 16 и п. 5 ст. 26 положенія о мѣрахъ къ охраненію государственнаго порядка и общественнаго спокойствія, опредѣляю:

Въ предѣлахъ Иркутской и Енисейской губерній и Якутской и Забайкальской областей воспретить всякаго рода стачки, сдѣлки и другія соглашенія между торгующими, направленныя къ возвышенію цѣнъ на предметы первой необходимости: муку, крупу, мясо, молочные продукты, чай, сахаръ, дрова, керосинъ, свѣчи и т. п., а также искусственное возвышеніе сихъ цѣнъ отдѣльными торговцами въ размѣрѣ, не оправдываемомъ экономическими условіями.

Лица, виновныя въ нарушеніи настоящаго обязательнаго постановленія, вступающаго въ силу со дня его опубликованія, будутъ подвергаться мною въ административномъ порядкѣ: заключенію въ тюрьмѣ до трехъ мѣсяцевъ, или аресту на тотъ же срокъ, или денежному штрафу до трехъ тысячъ рублей.

### *Отъ 19 августа 1914 года.*

На основаніи ст. 15, п. 1 ст. 16 и п. 5 ст. 26 Положенія о мѣрахъ къ охраненію государственнаго порядка и общественнаго спокойствія опредѣляю издать нижеслѣдующее обязательное постановленіе о движеніи судовъ, плотовъ и лодокъ подъ желѣзнодорожнымъ мостомъ черезъ р. Енисей у города Красноярска.

1) Паровымъ судамъ и буксируемымъ ими баржамъ предоставляется проходить подъ желѣзнодорожнымъ мостомъ во всякое время дня и ночи при строгомъ соблюденіи утвержденныхъ Министромъ Путей Сообщенія правилъ движенія судовъ при проходѣ подъ мостами, опубликованныхъ въ Собраніи Узаконеній и Распоряженій Правительства за 1908 годъ, № 92, ст. 636, и изложенныхъ здѣсь постановленій.

2) На командировъ пароходовъ возлагается лично и чрезъ подчиненную имъ команду имѣть самое тщательное и строгое наблюденіе за тѣмъ, чтобы слѣдующіе на пароходахъ и баржахъ пассажиры и лица команды не могли причинить какого-либо вреда мосту при проходѣ подъ нимъ. Если при посадкѣ на пристани или во время слѣдованія въ пути у командира явится подозрѣніе относительно личности пассажира или его багажа, то онъ обязанъ на пристаняхъ, гдѣ имѣются начальники пристанскихъ постовъ вѣдомства Путей сообщенія, немедленно довести объ этомъ до свѣдѣнія ихъ или пристанскихъ десятниковъ, которые и удостовѣряются въ основательности подозрѣній, если нужно при помощи мѣстной полиціи. Если подозрѣніе у командира возникаетъ въ пути послѣ ближайшей къ мосту пристани, то онъ обязанъ остановиться до прохода моста у мостового поста вѣдомства Путей Сообщенія и заявить о своемъ подозрѣніи завѣдывающему посту.

3) Подходя къ мосту, командиръ заблаговременно дѣлаетъ распоряженіе о закрытіи всѣхъ оконъ и наружныхъ дверей пассажирскихъ помѣщеній, а также о недопущеніи пассажировъ къ бортамъ и периламъ открытыхъ палубъ судна, для соблюденія чего разставляетъ по бортамъ потребное число команды.

4) Сплавные непаровые суда и плоты обязаны останавливаться у верхняго мостового поста вѣдомства Путей Сообщенія для осмотра ихъ чинами этого поста совмѣстно съ чинами военной охраны.

5) На все время охраны безусловно воспрещается проходъ и остановки подъ мостомъ въ ночное время (отъ заката до восхода солнца) всѣмъ непаровымъ судамъ и плотамъ, идущимъ не за буксиромъ.



б) Равнымъ образомъ строго воспрещается проходъ подь мостомъ въ ночное время и всѣмъ мелкимъ гребнымъ и рыбацкимъ лодкамъ, а также ловля рыбы, впредь до иного объ этомъ распоряженія.

Лица, виновныя въ нарушеніи настоящаго обязательнаго постановленія, вступающаго въ силу со дня его опубликованія, будутъ подвергаться въ административномъ порядкѣ заключенію въ тюрьмѣ до трехъ мѣсяцевъ, или аресту на тотъ же срокъ, или денежному штрафу до трехъ тысячъ рублей.

На разрѣшеніе дѣлъ о такихъ нарушеніяхъ уполномочиваю Енисейскаго Губернатора.

Иркутскій Генераль-Губернаторъ, Двора ЕГО ИМПЕРАТОРСКАГО ВЕЛИЧЕСТВА Егермейстеръ **Князевъ**.

---

*Отъ 23 декабря 1914 г.*

На основаніи ст. 15, п. 1 ст. 16, ст. 23 и п. 5 ст. 26 Положенія о мѣрахъ къ охраненію государственнаго порядка и общественнаго спокойствія и п. п. 1, 2 и 3 ст. 19 Правиль о мѣстностяхъ, объявляемыхъ состоящими на военномъ положеніи, ОПРЕДѢЛЯЮ издать для населенія Иркутской и Енисейской губерній и Забайкальской области нижеслѣдующее обязательное постановление:

1) Воспрещается храненіе гдѣ бы то ни было, продажа и пріобрѣтеніе крѣпкихъ напитковъ, получаемыхъ путемъ тайной выкурки изъ хлѣбныхъ припасовъ, молочныхъ продуктовъ и картофеля, а также путемъ очистки денатурированнаго спирта, политуры и другихъ содержащихъ спиртъ жидкостей.

2) Воспрещается храненіе гдѣ бы то ни было, за исключеніемъ разрѣшенныхъ винокуренныхъ заводовъ, всякаго рода чановъ, котловъ, трубъ и другихъ приспособленій, которыя явно свидѣтельствуютъ о производствѣ тайнаго винокуренія, или которыя въ своей совокупности составляютъ хотя бы самой простѣйшей конструкціи аппаратъ для выкурки всякаго рода крѣпкихъ напитковъ или очистки содержащихъ спиртъ жидкостей.

Лица, виновныя въ нарушеніи настоящаго обязательнаго постановленія, будутъ подвергаемы въ административномъ порядкѣ заключенію въ тюрьмѣ на три мѣсяца, или аресту на тотъ же срокъ, или денежному штрафу до трехъ тысячъ рублей, а на найденные у виновныхъ крѣпкіе напитки и аппараты для выкурки ихъ или очистки содержащихъ спиртъ жидкостей, будетъ, на основаніи п. 4 ст. 26 Положенія о мѣрахъ къ охраненію государственнаго порядка и общественнаго спокойствія и п. 18 ст. 19 Правиль о мѣстностяхъ, объявляемыхъ состоящими на военномъ положеніи, наложенъ арестъ.

Настоящее обязательное постановление вступаетъ въ силу со дня его опубликованія.

(Подписаль) Иркутскій Генераль-Губернаторъ,  
Двора ЕГО ИМПЕРАТОРСКАГО ВЕЛИЧЕСТВА  
Егермейстеръ **Князевъ**.

Декабря 23 дня 1914 г. г. Иркутскъ.

---

*Отъ 19 февраля 1915 г.*

На основаніи п. п. 1, 2 и 3 ст. 19 Правиль о мѣстностяхъ, объявляемыхъ состоящими на военномъ положеніи (св. зак. т. II, Прилож. къ ст. 23 общ. учр. губ. и ст. 15, п. 1 ст. 16, ст. 23 и п. 5 ст. 26 Положенія о мѣрахъ къ охраненію государственнаго порядка и общественнаго спокой-

ствія (св. зак. т. XIV, Прилож. 1 къ ст. 1 уст. о пред. и пресѣч. прест.) **опредѣляю** издать для населенія Забайкальской области и Иркутской и Енисейской губерній нижеслѣдующее обязательное постановление:

1) Воспрещается жителямъ принимать у себя, въ усадьбахъ, домахъ и на квартирахъ военноплѣнныхъ непріятельскихъ армій всѣхъ чиновъ и званій, безъ особаго на то въ каждомъ отдѣльномъ случаѣ письменнаго разрѣшенія или распоряженія военнаго начальства, въ вѣдѣніи коего эти плѣнные состоятъ.

2) Воспрещается допускъ военноплѣнныхъ въ гостиницы, меблированныя комнаты, на постоянные дворы, въ рестораны, трактиры, чайныя, кофейни, кухмистерскія, закусочныя, клубы, собранія, въ театры, цирки и кинематографы, на скетингъ-ринги, въ скверы, сады и прочія общественныя и увеселительныя мѣста.

3) Воспрещается допускъ военноплѣнныхъ во всякаго рода магазины, лавки и во всѣ прочія помѣшенія и мѣста, гдѣ производится какая бы то ни было торговля, если плѣнные не сопровождаютъ военнымъ конвоемъ.

4) Воспрещается при встрѣчахъ гдѣ бы то ни было съ военноплѣнными, слѣдующими одиночно или партіями, вступать съ ними въ разговоры, а равно передавать имъ какія-либо вещи и деньги.

Виновные въ нарушеніи настоящаго обязательнаго постановления, вступающаго въ силу со дня его опубликованія, будутъ подвергаемы въ административномъ порядкѣ заключенію въ тюрьмѣ или аресту до трехъ мѣсяцевъ или денежному штрафу до трехъ тысячъ рублей.

Иркутскій Генераль-Губернаторъ,  
Двора ЕГО ИМПЕРАТОРСКАГО ВЕЛИЧЕСТВА Егермейстеръ (подп.)  
г. Иркутскъ. Князевъ

*Отъ 26 февраля 1915 г.*

На основаніи п. п. 1, 2 и 3 ст. 19 Правиль о мѣстностяхъ, объявляемыхъ состоящими на военномъ положеніи. (Св. Зак. т. 11 Прилож. къ ст. 23 Общ. Учреж. Губ.) и ст. 15, п. 1 ст. 16 и ст. 23. Положенія о мѣрахъ къ охраненію Государственнаго порядка и общественнаго спокойствія (Св. Зак. т. XIV, Прилож. 1 къ ст. 1 Уст. о пред. и пресѣч.) **опредѣляю** издать для населенія Забайкальской области и Иркутской и Енисейской губерній нижеслѣдующее Обязательное Постановление:

Воспрещается приобрѣтеніе и принятіе въ закладъ частными лицами, а равно магазинами или другими торговыми заведеніями, отъ воинскихъ нижнихъ чиновъ: а) предметовъ военнаго снаряженія и вооруженія, б) всякаго рода мужской обуви, в) одежды военнаго покроя и г) партикулярнаго платья, теплыхъ вещей и бѣлья, снабженныхъ клеймами казенными, Краснаго Креста и всѣхъ вообще лазаретовъ, устроенныхъ средствами общественной помощи.

Лица, виновныя въ нарушеніи настоящаго обязательнаго постановления, будутъ подвергаемы въ административномъ порядкѣ аресту до трехъ мѣсяцевъ или денежному штрафу до пятисотъ рублей.

На разрѣшеніе дѣль по перечисленнымъ выше нарушеніямъ уполномачиваю Иркутскаго и Енисейскаго губернаторовъ и Военнаго Губернатора Забайкальской области по принадлежности.

Настоящее обязательное постановление вступаетъ въ силу со дня его опубликованія.

Иркутскій Генераль-Губернаторъ,  
Двора ЕГО ИМПЕРАТОРСКАГО ВЕЛИЧЕСТВА Егермейстеръ (подп.)  
г. Иркутскъ. Князевъ

*Отъ 21 мая 1915 года.*

На основаніи п. п. 1, 2 и 3 ст. 19 Правиль о мѣстностяхъ, объявляемыхъ состоящими на военномъ положеніи и ст. 15, п. 1 ст. 16 и п. 5 ст. 26 Положенія о мѣрахъ къ охраненію государственнаго порядка и общественнаго спокойствія, ОПРЕДѢЛЯЮ: въ измѣненіе и дополненіе Обязательнаго Постановленія моего отъ 2 августа 1914 года, издать для Иркутской и Енисейской губерній и Забайкальской и Якутской областей нижеслѣдующее Обязательное Постановленіе:

1) Воспрещаются всякаго рода стачки, сдѣлки и другія соглашенія между торгующими, направленныя къ возвышенію цѣнъ на нижеслѣдующіе съѣстные припасы и предметы первой необходимости: скотское мясо разныхъ сортовъ, телятину, баранину, свинину, муку, сало, крупу, хлѣбъ, чай, сахаръ, соль, мясо, яйца, свѣчи, спички, дрова, керосинъ и уголь.

2) Воспрещается продажа съѣстныхъ припасовъ и предметовъ первой необходимости по цѣнамъ, выше утвержденныхъ для даннаго района и на опредѣленный срокъ мѣстными Губернаторами.

Виновные въ нарушеніи настоящаго Обязательнаго Постановленія, вступившаго въ силу со дня его опубликованія, будутъ подвергаемы въ административномъ порядкѣ заключенію въ тюрьмѣ до 3-хъ мѣсяцевъ или аресту на тотъ же срокъ, или денежному штрафу до трехъ тысячъ рублей.

Генераль-Губернаторъ,

Егермейстеръ (подп.) **Князевъ.**

г. Иркутскъ,

### **Объявленія Иркутскаго Генераль-Губернатора.**

*Отъ 2 августа 1914 года.*

Именнымъ ВЫСОЧАЙШИМЪ Указомъ 24 іюля сего года ВЫСОЧАЙШЕ повелѣно: объявить всѣ мѣстности Имперіи, не состоящія на осадномъ и военномъ положеніяхъ или на положеніи чрезвычайной охраны, въ состояніи чрезвычайной охраны по 4-ое сентября текущаго года, съ предоставленіемъ правъ Главноначальствующихъ подлежащимъ Генераль-Губернаторамъ, Губернаторамъ и Градоначальникамъ по принадлежности.

Въ виду сего и на основаніи ст. 15, п. 1 ст. 16 и ст. 23 Положенія о мѣрахъ къ охраненію государственнаго порядка и общественнаго спокойствія, опредѣляю:

сохранить въ силѣ Обязательныя Постановленія, изданныя мною 2 марта 1912 года, 23 декабря того же года и 21 февраля с. г. для населенія Иркутскаго, Балаганскаго и Нижнеудинскаго уѣздовъ, Иркутской губерній и Канскаго, Красноярскаго и Ачинскаго уѣздовъ, Енисейской губерній, распространивъ ихъ дѣйствиіе также на Верхоленскій и Киренскій уѣзды, Иркутской губерній и Енисейскій и Минусинскій уѣзды, Енисейской губерній, съ отмѣною обязательнаго постановленія моего для г. Минусинска и Минусинскаго уѣзда отъ 23 февраля 1911 года.

Настоящее обязательное постановленіе вступаетъ въ силу со дня его опубликованія.

(Подписаль) Иркутскій Генераль-Губернаторъ,

Двора ЕГО ИМПЕРАТОРСКАГО ВЕЛИЧЕСТВА Егермейстеръ **Князевъ.**

*Отъ 4 марта 1915 г.*

ВЫСОЧАЙШИМЪ указомъ 28-го февраля с. г. повелѣно оставить на положеніи **чрезвычайной охраны по 4 сентября 1915 года** всѣ мѣстности Имперіи, кои не состоятъ на военномъ или осадномъ положеніи, съ сохраненіемъ правъ Главноначальствующихъ въ отношеніи сихъ мѣстностей за подлежащими Генераль-Губернаторами, Губернаторами и Градоначальниками по принадлежности.

Вслѣдствіе сего объявляю, что всѣ дѣйствующія нынѣ въ предѣлахъ Иркутской и Енисейской губерній и Якутской области объявленія и обязательныя постановленія, изданныя на основаніи Положенія о мѣрахъ къ охраненію государственнаго порядка и общественнаго спокойствія, сохраняютъ свою силу.

Иркутскій Генераль-Губернаторъ,

Двора ЕГО ИМПЕРАТОРСКАГО ВЕЛИЧЕСТВА

Егермейстеръ (подписаль) **Иняевъ.**

*г. Иркутскъ.*

*Отъ 3 апрѣля 1915 года.*

На основаніи п. 3 ст. 26 Положенія о мѣрахъ къ охраненію государственнаго порядка и общественнаго спокойствія, въ измѣненіе и дополненіе перечня дѣлъ, обращенныхъ распоряженіемъ моимъ, отъ 2 августа 1914 года, въ предѣлахъ Иркутской и Енисейской губерній и Якутской области къ административному разрѣшенію, нижеслѣдующія нарушенія Устава объ акцизныхъ сборахъ въ предѣлахъ Иркутской и Енисейской губерній изъемяются изъ разсмотрѣнія въ общемъ порядкѣ и обращаются къ административному разрѣшенію:

1) Употребленіе денатурированныхъ безакцизныхъ спирта или отбросовъ на такія надобности, на которыя эти продукты совершенно не отпускаются, или не на тѣ надобности, на которыя они отпущены (ст. 485<sup>1</sup> уст. объ акц. сбор).

2) Выдѣленіе изъ денатурированнаго спирта или отбросовъ полностью или часть денатурирующихъ веществъ либо прибавленіе къ денатурированному спирту или отбросамъ такихъ веществъ, которыя могутъ ослабить вкусъ, запахъ или цвѣтъ, вызываемые примѣсью денатурирующихъ веществъ, когда дѣянія эти учинены въ первый или второй разъ (ст. 1083<sup>1</sup> уст. объ акц. сбор.)

3) Продажа крѣпкихъ напитковъ безъ патента (ст. 1110 уст. объ акц. сбор.)

4) Продажа безъ надлежащаго разрѣшенія въ районѣ казенной продажи питей спирта и водочныхъ издѣлій, прибрѣтенныхъ изъ мѣстъ казенной продажи питей, въ посудѣ съ ненарушенными печатями, пломбами, бандеролями, этикетками и т. п. (пунктъ 1 ст. 1112 уст. объ акц. сбор.)

5) Продажа денатурированныхъ спирта или отбросовъ или храненіе ихъ въ торговомъ заведеніи, не имѣющемъ установленнаго разрѣшительнаго свидѣтельства на право продажи означенныхъ продуктовъ, въ посудѣ съ ненарушенными печатями, пломбами, этикетками и т. п. (п. 1 ст. 1112<sup>1</sup> уст. объ акц. сбор.)

6) Продажа денатурированнаго спирта или отбросовъ или храненіе ихъ въ торговомъ заведеніи, не имѣющемъ установленнаго разрѣшительнаго сви-

дѣтельства на право продажи означенныхъ продуктовъ, въ посудѣ неопечатанной или съ нарушенными, или поддѣльными печатями, пломбами, этикетками и т. п., когда дѣянія эти учинены въ первый разъ (п. 2 ч 1 ст. 1112<sup>1</sup> уст. объ акц. сбор.)

7) Производство торговли крѣпкими напитками въ заведеніяхъ, для того устроенныхъ, по патенту чужому, просроченному, несогласно съ патентомъ или не въ томъ мѣстѣ, на которое онъ выданъ, а также храненіе крѣпкихъ напитковъ во всякаго рода торговыхъ заведеніяхъ, не имѣющихъ патентовъ, или въ которыхъ взятые патенты не даютъ права торговли напитками, найденными въ сихъ заведеніяхъ (ст. 1113 уст. объ акц. сбор. и примѣчаніе къ ней).

8) Храненіе спирта, вина и водочныхъ издѣлій, приобрѣтенныхъ изъ мѣстъ казенной продажи питей, во всякаго рода торговыхъ заведеніяхъ, не имѣющихъ надлежащаго разрѣшенія на торговлю питеями въ посудѣ съ ненарушенными печатями, пломбами, этикетками, бандеролями и т. п. (пунктъ 1 ст. 1114 уст. объ акц. сбор.)

9) Тоже—не въ той посудѣ, въ которой напитки были отпущены, или въ посудѣ съ нарушенными или поддѣльными печатями, пломбами, бандеролями и т. п., или въ посудѣ съ измѣненною на этикетѣ цѣною, когда дѣянія эти учинены въ первый и второй разъ (2 п. ст. 1114 уст. объ акц. сбор.).

10) Продажа или храненіе питей въ нѣсколькихъ комнатахъ въ тѣхъ заведеніяхъ для торговли крѣпкими напитками, гдѣ это воспрещено закономъ, а также оставленіе дверей изъ заведенія въ квартиру хозяина или сидѣльца не запертыми, или допущеніе распитія въ этой квартирѣ напитковъ посторонними лицами (ст. 1126 уст. объ акц. сбор.).

11) Допущеніе распитія крѣпкихъ напитковъ въ торговомъ заведеніи, не снабженномъ установленнымъ патентомъ (ст. 1127 уст. объ акц. сбор.)

и 12) Продажа крѣпкихъ напитковъ распивочно изъ заведеній для торговли питеями только на выносъ (ст. 1133 уст. объ акц. сбор.)

Разрѣшеніе дѣль по выше перечисленнымъ нарушеніямъ и наложеніе наказаній, опредѣленныхъ въ соотвѣтствующихъ статьяхъ устава объ акц. сбор. и въ ст. 7 уст. о наказ., налагаемыхъ мир. суд., предоставляются мною Иркутскому и Енисейскому Губернаторамъ по принадлежности.

Настоящее мое распоряженіе вступаетъ въ силу со дня его опубликованія.

Иркутскій Генералъ-Губернаторъ, Двора ЕГО ИМПЕРАТОРСКАГО ВЕЛИЧЕСТВА Егермейстеръ (подп.) **Князевъ.**

*Отъ 21 апрѣля 1915 года.*

Въ предупрежденіе развитія эпидемическихъ заболѣваній и въ цѣляхъ улучшенія санитарнаго состоянія населенныхъ пунктовъ, я, на основаніи п. 3 ст. 26 Правиль о мѣстностяхъ, обязываемыхъ состоящими въ положеніи чрезвычайной охраны (Св. Зак. т. XIV Прил. 1 къ ст. 1 Полож. о мѣр. къ охр. Госуд. пор. и обществен. спокойствія), въ предѣлахъ Иркутской и Енисейской губерній, нижеслѣдующія преступныя дѣянія и проступки изъемяю изъ разсмотрѣнія Суда и обращаю къ административному разрѣшенію:

- 1) Засариваніе рѣкъ, каналовъ, источниковъ или колодцевъ бросаніемъ въ нихъ камней, песку и тому подобныхъ веществъ, отъ которыхъ не можетъ послѣдовать порчи воды, а равно неисполненіе обязанности чистить колодцы и содержать ихъ въ исправности (ст. 52 уст. о нак., нал. мир. суд.)
- 2) Проведеніе подземныхъ трубъ отъ помойныхъ ямъ, заводовъ или отхожихъ мѣстъ въ городскія трубы, рѣки или каналы (ст. 53 уст. о нак., нал. мир. суд.)
- 3) Несоблюденіе правилъ о чистотѣ и опрятности на улицахъ, а равно неисправное содержаніе помойныхъ ямъ и отхожихъ мѣстъ и несоблюденіе правилъ о чистотѣ и опрятности въ дворахъ (ст. 55 уст. о нак., нал. мир. суд.)
- 4) Свозъ палого скота, мусора, или нечистотъ не въ назначенное для того мѣсто, а равно разлитіе или разбрасываніе послѣднихъ при перевозкѣ (ст. 56 уст. о нак., нал. мир. суд.)
- 5) Несоблюденіе предписанныхъ закономъ или законнымъ постановленіемъ власти общихъ мѣръ предосторожности противъ распространенія прилипчивыхъ и повальныхъ болѣзней (ст. 102 уст. о нак. нал., мир. суд.)
- 6) Неисполненіе установленной закономъ или законнымъ постановленіемъ власти обязанности своевременно доносить о появленіи прилипчивой и повальной болѣзни (ст. 102<sup>1</sup> уст. о нак. нал. мир. суд.)
- 7) Погребеніе мертвыхъ не въ назначенныхъ для того мѣстахъ, или безъ соблюденія установленныхъ правилъ (ст. 107 уст. о нак. нал. мир. суд.)
- 8) Устройство боевъ безъ соблюденія установленныхъ правилъ, а равно оставленіе при бойняхъ нечистотъ неубранными (ст. 110 уст. о нак., нал. мир. суд.)
- 9) Порча воды, служащей для употребленія людей или для водопоя, бросаніемъ, сваливаніемъ, выливаніемъ или проведеніемъ въ нее веществъ, дѣлающихъ ее непригодною для употребленія, или инымъ способомъ, когда при томъ не было умысла нанести вредъ общественному здоровію (ст. 111 уст. о нак., нал. мир. суд.)
- 10) Приготовленіе для продажи, храненіе въ торговомъ или промышленномъ помѣщеніи, или продажа съѣстныхъ припасовъ, или напитковъ, вредныхъ для здоровья или испортившихся (ст. 115 уст. о нак., нал. мир. суд.)
- 11) Приготовленіе для продажи, храненіе въ торговомъ или промышленномъ помѣщеніи, или продажа такихъ предметовъ, относительно приготовленія или продажи коихъ закономъ или законнымъ постановленіемъ власти установлены, въ огражденіе народнаго здоровія, особыя, нарушаемая означенными дѣйствіями, правила (ст. 115<sup>2</sup> уст. о нак., нал. мир. суд.)
- 12) Храненіе въ торговомъ или промышленномъ помѣщеніи, или продажа съѣстныхъ припасовъ или иного товара, безвредность коихъ для здоровья удостовѣряется обязательнымъ наложеніемъ для сего клейма или иного знака, безъ такого знака или со знакомъ, завѣдомо наложеннымъ лицомъ, на то неуполномоченнымъ (ст. 115<sup>3</sup> уст. о нак., нал. мир. суд.)
- 13) Несоблюденіе надлежащей чистоты и опрятности при изготовленіи для продажи, или при храненіи въ торговомъ или промышленномъ заведеніи, или же при продажѣ съѣстныхъ припасовъ, или напитковъ (ст. 116 уст. о нак., нал. мир. суд.)

Разрѣшеніе дѣлъ по выше перечисленнымъ нарушеніямъ и наложеніе наказаній, опредѣленныхъ въ соотвѣтствующихъ статьяхъ и въ ст. 7 устава о нак., нал. мир. суд., предоставляю Губернаторамъ—Иркутскому и Енисейскому.

Настоящее распоряженіе мое вступаетъ въ силу со дня его опубликованія.

Иркутскій Генераль-Губернаторъ, Егермейстеръ (подписаль) **Князевъ.**

- 
- Александровъ, Г. Д., 85.
  - Александровъ, драконъ, 80, 84.
  - Александровъ, Ф. А., 85.
  - Александрова, А. А., 65.
  - Александровъ, М. Д., 74.
  - Александровъ, А. П., 100.
  - Александръ, А. Д., 48.
  - Александръ, В. А., 18.
  - Александръ, С. И., 73.
  - Александръ, Л., 75.
  - Александръ, Д. А., 63.
  - Александръ, М. И., 66.
  - Александръ, С. М., 32.
  - Александровъ, А. А., 41.
  - Александровичъ, В. С., 92.
  - Александровичъ, В. С., 56.
  - Александровичъ, В. В., 4.
  - Амантова, К. А., 45.
  - Амантовъ, Г. Н., 49.
  - Амбразевичъ, Е. П., 33.
  - Амсленко, И. П., 89.
  - Амфиловъ, А. В., 45.
  - Амфилоговъ, Ф. В., 80.
  - Амшикинъ, М. И., 37.
  - Амшикинъ, М. И., 78.
  - Амфиловъ, С. А., 77.
  - Андреевъ, Д. А., 99.
  - Андреевъ, П. Я., 88.
  - Андреевъ, В. Я., 90.
  - Андреевъ, В. Ф., 72.
  - Андреевъ, В. Я., 81.
  - Андреевъ, М. Д., 76.
  - Андреевъ, П. А., 70.
  - Андреевъ, П. Я., 79.
  - Андреевъ, К., 70.
  - Андреевъ, Д., 70.
  - Андреевъ, П., 87.
  - Андреевъ, П., 87.

## Алфавитный указатель.

### А.

- Абакановичъ, А. Ю., 92.  
Абакумова-Саввиныхъ, М. А., 71.  
Абакумовъ, П. А., 52.  
Абакумовъ, В. В., 63.  
Аблова, К. А., 64.  
Аблова, О. А., 49.  
Абрамовичъ, А., 83, 84.  
Абрамовичъ, Л. И., 50.  
Абрамовичъ, Е. М., 44.  
Абрамовичъ, С., 79, 83, 64, 88.  
Августенякъ, Б. Л., 61.  
Августиновъ, Левъ Н., 36.  
Авксентьева, Т. А., 86.  
Авраменко, А. В., 100.  
Авраменко, С. К., 35.  
Авраменко, М. А., 101.  
Автономовъ, Д. В., 71.  
Агапитовъ, М. Е., 56.  
Агази, Н. Ф., 46.  
Агази, Н. А., 49.  
Агапова, Н. В., 45.  
Агѣева, А. Ф., 40.  
Агѣевъ, Н. Д., 31, 37, 38, 40,  
49, 100.  
Акимочкинъ, М. Ф., 45.  
Акинеріевъ, Ф. М., 145.  
Аксаковъ, А. А., 62.  
Аксаринъ, М. В., 28.  
Акютинъ, Н. Е., 61.  
Алановъ, И. И., 80.  
Александрова, М. И., 64.  
Александровъ, Н. Н., 82.  
Александровъ, А. П., 64.  
Александровъ, І. Г., 49.  
Александровъ, К., 69, 71, 74.  
Александровъ, П. Д., 85.  
Александровъ, діаконъ, 80, 84.  
Александровъ, Ф. А., 46.  
Алексѣева, А. А., 65.  
Алексѣевская, М. П., 74.  
Алексѣевскій, А. П., 100.  
Алексѣевъ, А. Д., 48.  
Алексѣевъ, В. А., 33.  
Алексѣевъ, Ф. И., 72.  
Алексѣевъ, І., 76.  
Алешковъ, Д. А., 67.  
Аликинъ, М. К., 66.  
Алиповъ, С. М., 32.  
Алтынбаевъ, А. А., 44.  
Альхимовичъ, В. С., 92.  
Альхимовичъ, В. С., 55.  
Альхимовичъ, В. В., 45.  
Амантова, К. А., 45.  
Амантовъ, П. Н., 49.  
Амбразевичъ, Г. П., 35.  
Амельченко, Н. П., 88.  
Ампировъ, А. В., 45.  
Ампировъ, Ф. В., 56.  
Анашкинъ, К. И., 31.  
Анашкинъ, Н. И., 36.  
Андерсонъ, О. А., 77.  
Андреева, Л. А., 40.  
Андреева, Л. П., 83.  
Андреевъ, В. В., 96.  
Андреевъ, В. Ф., 75.  
Андреевъ, Д. А., 91.  
Андреевъ, М. Д., 56.  
Андреевъ, П. А., 57.  
Андреевъ, П. И., 39.  
Андреевъ, М. М., 73.  
Андріевскій, Д., 50.  
Андроникъ, іером., 99.



Андропова, Е. К., 78.  
Андрюхинъ, П. П., 87.  
Аникинъ, А. С., 66.  
Аникѣева, А. И., 71.  
Анисимова, А. А., 75, 76.  
Анисимова, М. А., 78.  
Анисимовъ, А. Г., 82.  
Анисимовъ, А. П., 49.  
Анисимовъ, К. М., 53.  
Антипа, іером., 98.  
Антипинъ, Я. В., 57.  
Антипинъ, П. А., 45.  
Антонія, монах., 99.  
Антонинъ, іером., 98.  
Антропова, Н. Е., 65.  
Антропова, А. И., 76.  
Анучина, А. И., 86.  
Анциферовъ, Н. Н., 27.  
Апситъ, А. Г., 63.  
Апушкинъ, Н. В., 95.  
Аракинъ, Н. А., 49.  
Арандаренко, В. И., 68.  
Араковнчъ, В. З., 90.  
Аргентовъ, В. В., 49.  
Ардашова, К. М., 80.  
Арендарская, Е. Я., 64.  
Арендарскій, С. И., 64.  
Аржановъ, М. П., 44.  
Арлянскій, Н. И., 35.  
Артемьева, О. Н., 74.  
Артемьева, С. Н., 84.  
Артемьевъ, Н. Н., 71.  
Артюхъ, Д. Ф., 45.  
Архангельскій, С. Н., 70, 99,  
101.  
Архиповъ, Е. Т., 36.  
Архиповъ, И. П., 63.  
Архиповъ, Н. Р., 50.  
Архиповъ, И. И., 31, 49.  
Ассѣева, Е. В., 83.  
Ассѣевъ, А. Ф., 83.  
Ассѣевъ, Ф. С., 41.  
Асямова, З. В., 72.  
Астраханцева, Д. В., 79.  
Астраханцевъ, П. В., 45.

Атлашевъ, К. В., 63.  
Ауэрбахъ, К. И., 35, 37, 38, 39,  
59.  
Афанасьевъ, В. М., 70.  
Афанасьевъ, Г. А., 45.  
Афанасьевъ, С. И., 96.  
Ахіезерь, С. О., 51.  
Аэровъ, Д. И., 42.

## Б.

Бабушкинъ, М. Г., 45.  
Багаева, Л. С., 83.  
Бадуровъ, С. Г., 33.  
Баевъ, В. А., 48.  
Бажинъ, В. П., 66.  
Базоревскій, П. К., 64.  
Базилевичъ, В. Л., 56.  
Базилевичъ, И. Л., 33.  
Байдинъ, А. В., 51.  
Байкаловъ, Г. П., 58.  
Байкова, А. В., 40.  
Байковъ, М. С., 40, 54.  
Бакаева, М. Н., 50.  
Бакай, Н. Н., 30.  
Баландина, В. А., 89.  
Балашевъ, Т. С., 66.  
Балашевъ, И. И., 47.  
Балашевъ, С. С., 66.  
Балашовъ, А. И., 37, 38, 39.  
Баловинцева, Л. А., 77.  
Балюченко, И. Г., 64.  
Банникова, А. М., 90.  
Банниковъ, М. М., 58.  
Баранова, А. Л., 79.  
Баранова, А. Е., 71.  
Баранова, А. С., 82.  
Барановъ, С. П., 87.  
Барановскій, К. М., 83.  
Барашевъ, Ф. К., 48.  
Барашкова, В. Ф., 81.  
Барашкова, В. Н., 65.  
Барашковъ, А. В., 92.  
Барашковъ, И. В., 81.  
Бардинъ, Л. А., 54.  
Баркова, З. Н., 81.

- Барковъ, А., 99.  
 Барковъ, В. Н., 81.  
 Баркъ, П. Л., 55.  
 Барминъ, Ф. С., 43.  
 Барсукъ, З. М., 43, 45.  
 Барсукъ, М. Л., 45.  
 Барташевичъ, С. А., 54.  
 Барташевъ, П. Н., 47.  
 Барташовъ, И. Н., 45.  
 Барчугинъ, Д. К., 56.  
 Барыбаловъ, Н. Н., 66.  
 Баскаковъ, Д. Я., 42.  
 Баскаковъ, П. Д., 46.  
 Баскаковъ, И. Д., 46.  
 Батманова, Н. М., 41.  
 Батонкинъ, И. А., 57.  
 Баторевичъ, С. Ф., 28.  
 Баторовъ, П. К., 63.  
 Бахаревъ, И. Н., 75.  
 Бахаревъ, М. К., 71, 73.  
 Бахова, М. И., 82.  
 Бахова, В. П., 72.  
 Бахова, Н. П., 80.  
 Баховъ, И. А., 101, 34.  
 Баховъ, П. А., 101, 41, 42.  
 Баховъ, В. П., 31.  
 Баховъ, И. П., 36.  
 Бахтеревъ, А. П., 80.  
 Бауманъ, М. Я., 50.  
 Бауманъ, В. К., 62.  
 Башмаковъ, И. Н., 35, 37, 38, 39.  
 Башмашниковъ, В. А., 34.  
 Башуровъ, В. А., 31.  
 Башуровъ, Е. Т., 36.  
 Башуровъ, П. П., 54.  
 Безносилова, Е. Н., 71.  
 Безобразовъ, В. С., 42.  
 Безпаловъ, И. М., 51.  
 Безпрозванныхъ, Е. Ф., 64.  
 Безрукихъ, А. Т., 51.  
 Безрукова, Е. Н., 83.  
 Безруковъ, С. С., 41.  
 Безруковъ, И. В., 82.  
 Безсикернова, А. Д., 50.  
 Безсоновъ, И. Ф., 97.  
 Безъязыкова, Ф., С., 77.  
 Бекасовъ, П. К., 42.  
 Бекетовъ, Н. Н., 31, 52.  
 Бенкевичъ, А. И., 88.  
 Берштейнъ, В., Я., 46.  
 Бенько, Г. П., 57.  
 Бергъ, Н. Д., 86.  
 Бердниковъ, Ив. Ив., 66.  
 Березина, П. А., 43.  
 Березинъ, Г. С., 78.  
 Березинъ, И. И., 72, 86.  
 Березовская, М. Ф., 41.  
 Березовскій, Н. П., 40, 101.  
 Березинъ, А. Я., 36.  
 Березовскій, А. А., 47, 69, 73.  
 Берценъ, Х. М., 97.  
 Берцунъ, А. Т., 50.  
 Беръ, В. Л., 96.  
 Бидрюшова, М. В., 88.  
 Бирюкова, Л. В., 75.  
 Благодатовъ, А., 74, 76.  
 Благодатскій, Н. М., 66.  
 Благообразова, А. Н., 100.  
 Блау, А. А., 55.  
 Блашкевичъ, Ф. Ф., 65.  
 Блиновъ, П. А., 66.  
 Блинъ, Д. М., 57.  
 Блуше, Ж. Я., 34.  
 Блюдухо, Н. Ф., 68.  
 Блюмбергъ, А. Я., 63.  
 Блюштейнъ, В. Л., 93.  
 Бобринецкій, И. С., 56.  
 Бобровъ, Ф. Ф., 88.  
 Бобровъ, А. А., 58.  
 Бобровъ, М. А., 33.  
 Бобровъ, В. А., 35, 37, 38, 74, 75.  
 Бобоѣдова, Е. Д., 87.  
 Бобылевъ, Г. Ф., 63.  
 Бобышевъ, М. С., 83.  
 Бовшикъ, А. П., 37.  
 Богаткова, К. П., 88.  
 Богачева, З. И., 87.  
 Богдановская, Е. В., 51.  
 Богдановъ, А. С., 35, 38, 71,  
 73, 100, 101.  
 Богдановъ, И. А., 95.  
 Богдановъ, Т. И., 65.

- Богдановъ, М. И., 57.  
Богенгардтъ, А. К., 71.  
Богословскій, П. Н., 32.  
Богоявленскій, Н., 75.  
Богоявленскій, С., 81.  
Богуславскій, П. Ф., 83.  
Болдина, А. А., 66.  
Бопдырева, М. О., 87.  
Болотниковъ, Н. И., 66.  
Болякинъ, Ф. М., 66.  
Большуновская, М. Д., 48.  
Большенковъ, П. И., 87.  
Большешальскій, М. И., 51.  
Боме, А. Ю., 62.  
Бондарь, А. Г., 89.  
Бончъ-Осмоловскій, И. А., 67.  
Борисовъ, А. И., 29.  
Борисовъ, М. С., 96.  
Боровиковъ, Ф. И., 59.  
Боровская, К. И., 80.  
Боровскій, И. М., 41.  
Боровскій, Э. В., 32.  
Боровыхъ, Л. З., 63.  
Бородкинъ, А. М., 43, 44, 70, 89.  
Бородкина, М. Ф., 90.  
Бороздинъ, В. А., 63.  
Бороздинъ, В. Н., 96.  
Борозна, В. Ф., 46.  
Бороховичъ, В. I., 70.  
Борщевъ, К. И., 66.  
Брагинъ, Р. В., 72.  
Брайковскій, Я. Н., 63.  
Брингельдтъ, К. I., 35.  
Бродянский, М. Г., 96.  
Брокаръ, М., 71.  
Бронштейнъ, I. А., 43.  
Бронштейнъ, М. Н., 72.  
Бруновъ, М. Л., 42.  
Брусилевскій, К. М., 71.  
Брюнъ-де-Сентъ-Ипполитъ,  
В. А., 28.  
Брюхановъ, Т. О., 89.  
Брюхановъ, Г. Т., 56.  
Брызгаловъ, И. В., 66.  
Бубать, М. В., 87.  
Бубликовъ, А. А., 96.  
Бугровскій, Ф. П., 63.  
Буданцевъ, С. К., 32.  
Бударина, М. И., 100.  
Бузниковъ, П. И., 63.  
Буди, А. М., 88.  
Бойко, К. С., 97.  
Букинъ, I. И., 34.  
Букрѣевъ, С. П., 95.  
Булатовъ, П. Н., 27.  
Булатниковъ, Н. К., 65.  
Булгаковъ, И. М., 57.  
Булдаковъ, Ф. А., 34.  
Булдаковъ, П. Е., 73.  
Булмасовъ, П. К., 33.  
Булыгинъ, А. Л., 64.  
Булычевъ, А. М., 41, 64.  
Бураковъ, В. Ф., 73.  
Бурдина, А. Е., 85.  
Бурдинъ, В. В., 45.  
Буриковъ, П. О., 43.  
Бурковъ, А. П., 50.  
Бурмакинъ, Г. И., 43.  
Бутаковъ, С. В., 45.  
Бутенко, К. С., 50.  
Бутыркинъ, В., 100.  
Бутыркинъ, В. И., 66.  
Буяновъ, И. А., 45.  
Буяновъ, Н., 88.  
Быковскій, В. В., 36.  
Быковъ, М. Е., 62.  
Быковъ, А. В., 64.  
Быковъ, Г. И., 86.  
Быстровъ, П. А., 51.  
Быстровъ, В. Е., 98.  
Бѣженко, М. I., 77.  
Бѣлгородскій, А., 72.  
Бѣлгородскій, М. I., 87.  
Бѣлецкій, И. А., 66.  
Бѣликовскій, В. А., 69.  
Бѣлинская, Ю. А., 71.  
Бѣлинскій, А. В., 56.  
Бѣлоголовъ, В. С., 87.  
Бѣлоглазовъ, А. Д., 44.  
Бѣлоглазовъ, Д. Г., 47.  
Бѣлоглазовъ, А. Ф., 56.

Бѣлопольскій, А. А., 96.  
Бѣлошапкина, 49.  
Бѣлынецкая, З. М., 40.  
Бѣлынецкій, С. И., 31, 40, 41,  
44.  
Бѣляева, М. А., 72.  
Бѣляевскій, П., 78, 79.  
Бѣляевскій, П. И., 65.  
Бѣляевскій, А. П., 47.  
Бѣляевскій, И. И., 39.  
Бѣляевскій, Н. Н., 27.  
Бѣляевъ, Н. А., 97.  
Бѣляевъ, П. I., 74.  
Бѣлякова, М. Ф., 84.  
Бѣлянина, А. К., 74.  
Бѣлянинъ, Г. И., 37.  
Бякова, В. В., 72.

## В.

Вагнеръ, В. Г., 73, 71.  
Вадбольскій, Н. Н., 70.  
Вазингеръ, А. С., 75.  
Вазингеръ, С. И., 90.  
Вайнлундъ, Ш. М., 50.  
Варесь, Д. Г., 55.  
Варжицкій, Ф. Ф., 96.  
Варзугина, Е. А., 89.  
Варушкинъ, П. Н., 31, 40.  
Варшевниковъ, Н. Н., 51, 53.  
Варыгина, А. А., 74.  
Варыгинъ, Г. О., 50.  
Варыгинъ, Ф., 50.  
Васеловская, М. М., 82.  
Василенко, Г. П., 70.  
Василій, іером., 99.  
Василовская, К. А., 82.  
Васильева, А. В., 71.  
Васильева, Л. П., 83.  
Васильевъ, Н. Н., 56.  
Васильевъ, И. С., 56.  
Васильевъ, В. Н., 48.  
Васильевъ, П. М., 46.  
Васильевъ, Н. П., 45.  
Васильевъ, К. А., 45.  
Васильевъ, А. Г., 42.  
Васильевъ, И. И., 42.

Васильевъ, 39.  
Васильевъ, Д. Г., 75.  
Васильевъ, В. К., 74.  
Васильевъ, К. М., 63.  
Васильевъ, М. Г., 88.  
Васильевъ, П. М., 83.  
Васильевъ, В. Г., 57.  
Васильевъ, Н. С., 84.  
Васильченко, С. Н., 86.  
Вахмянинъ, П. А., 57.  
Вахова, Л. Д., 72.  
Вахрушева, А. Н., 45.  
Вахрушинъ, С. Н., 44.  
Вахрушинъ, I. А., 87.  
Ващенко, М. А., 32.  
Ващенко, С. К., 34.  
Ващинъ, Ф. Н., 78.  
Велецкая, Я. I., 40, 41.  
Велецкій, С. Н., 40, 60, 63.  
Величко, С. Н., 73.  
Венгеръ, Н. А., 43.  
Вендель, П. А., 34.  
Венедиктова, Е. И., 83.  
Венедиктовъ, Н. А., 94.  
Венкекель, Н. П., 82.  
Венцковичъ, И. М., 96.  
Вербицкій, Г. Ф., 68.  
Веревкинъ, А. И., 91.  
Веремей, Н. свящ., 83.  
Веретенниковъ, Е. И., 62.  
Верещагинъ, А. А., 91.  
Вержбицкая, Я. П., 96.  
Вернандеръ, А. П., 101.  
Вершило, В. А., 51.  
Веселковъ, П. В., 35, 38, 39, 41.  
Веселовская, К. А., 84.  
Веселовскій, діак., 83, 84.  
Веселовскій, Ф. Н., 88.  
Веселовъ, И. Т., 41.  
Весновскій, К. В., 100.  
Вессель, А. В., 59.  
Вечерскій, А. Г., 66.  
Вечерскій, П. Г., 75.  
Вильнеръ, Г. М., 57.  
Вилякъ, Л. А., 66.  
Виноградовъ, Д. А., 98.

- Виноградовъ, К. Л., 38.  
Виноградовъ, П. А., 50.  
Виноградовъ, П. Свящ., 99, 101.  
Винокуровъ, Т., 79.  
Винокуровъ, Т. И., 41, 42.  
Витальскій, Д., 76.  
Витягинъ, Н. Е., 45.  
Вицынъ, А. А., 101.  
Вицынъ, А. А., 50, 71.  
Вишневскій, С. А., 51.  
Вишняковъ, А. А., 55.  
Війскне, А. К., 86.  
Владиміръ, діак., 83, 83.  
Владиміръ, іеромон., 98.  
Владиміръ, Митроп., 98.  
Власовъ, А. А., 57.  
Власовъ, Е. І., 66.  
Власовъ, І. А., 68, 68.  
Власовъ, Ф. Т., 47.  
Вовчекъ, А. В., 64.  
Воденниковъ, Л. П., 66.  
Водиловъ, А. Я., 64.  
Воздвиженская, А. Г., 83.  
Вознесенскій, Ф. И., 32.  
Вознесенскій, Ф. П., 63.  
Воиновъ, П. В., 34.  
Войдилло, П. В., 59.  
Войтюкъ, І. С., 86.  
Войцеховскій, М. С., 45.  
Войцеховскій, Н. І., 57.  
Волжинъ, А. Н., 27.  
Волковъ, Е. В., 84.  
Волковъ, А. Г., 79.  
Волковъ, В. Т., 35, 37, 60.  
Волковъ, Н. Н., 61.  
Волконскій, Н. С., 68.  
Волконскій, Н. С., 42.  
Вологдинъ, А. М., 33.  
Вологодскій, Г. М., свящ., 89.  
Вологодскій, М. свящ., 99.  
Вологодскій, П. С., 49.  
Володинъ, А. П., 66.  
Володковскій, И. А., 58.  
Волокитинъ, Н. Г., 71.  
Волокитинъ, С. Г., 49.  
Волосниковъ, П. И., 34.  
Вольскій, Ю. Э., 92.  
Вонаголюдвъ, Ю., 63., 64.  
Воробьева, М., 78.  
Воробьева, Л. В., 71.  
Воробьевъ, В. К., 63.  
Воробьевъ, П. М., 81.  
Воробьевъ, М. А., 56.  
Воробьевъ, Л. Ф., 45.  
Воробьевъ, А. Ф., 43.  
Воробьевъ, М. А., 37.  
Воробьевъ, В. В., 36.  
Воробьевъ, Д. А., 73.  
Ворожуевъ, И. Е., 41.  
Воронуевъ, Н., 74.  
Воротиловъ, С. М., 81.  
Воскресенскій, К. Е., 72.  
Воскресенскій, А. И. Свящ., 73,  
78.  
Воскресенскій, О. А., 54.  
Воскресенскій, А. И., 82.  
Воскресенскій, В. С., 96.  
Воскресенскій, А. И., 100.  
Востоковъ, А. В., 30, 32.  
Востоковъ, Э. В., 56.  
Востокова, Т. М., 77.  
Востротинъ, С. В., 41, 44.  
Востротинъ, В. В., 44.  
Востротинъ, В. В., 89.  
Вешинскій, Н. Л., 87.  
Вошинъ, Ф. Н., 43.  
Всѣхвальныхъ, В. Г., 68.  
Вырвичъ, А. Г., 34.  
Высоцкій, Н. Н., 51.  
Вышеславцева, В. П., 80.  
Вышинскій, Ф. А., 37.  
Вѣниковъ, Д. П., 47.  
Вѣриловъ, М. М., 64.  
Вѣтровъ, А. М., 36.  
Вѣтровъ, А. М., 91.  
Вѣжлинскій, Г. С., 62.
- Г**
- Гавриловъ, Г. И., 92.  
Гавриловъ, И. А., 58.  
Гавриловъ, І. П., 48.

- Гавриловъ, Я. Н., 52.  
Гагаркина, Е. М., 84.  
Гагаркинъ, И. И., 83.  
Гадаловъ, В. В., 35, 37, 38.  
Гадалова, В. Н., 41, 69.  
Гадаловъ, И. Г., 59.  
Гадаловъ, Н. Н., 95, 95, 35, 37.  
Гадаловъ, П. И., 35, 38, 39, 69.  
Гаевскій, К. Л., 33.  
Голеповъ, С. И., 90.  
Галиновскій, В. И., 62.  
Галлеръ, А. А., 44.  
Галлеръ, Э. А., 48.  
Гамотина, Е. Ф., 77.  
Гандитеръ, Е. П., 81.  
Гандитеръ, М. Ф., 81.  
Гандитеръ, Ф. Ф., 74, 81.  
Ганжара, Е. И., 71.  
Гаранкинъ, В. Е., 64.  
Гардести, Р. Р., 97.  
Гаховичъ, А. П., 32.  
Гебенштрейтъ, Г. Д., 94.  
Геннадій, Іеромон., 99, 98.  
Георгіу, М. Д., 62.  
Герасимова, Н. К., 85.  
Герасимовъ, В. Г., 34.  
Герасимовъ, Г. И., 46.  
Герасимовъ, Д. С., 66.  
Герасимовъ, К. Г., 56.  
Герасимовъ, М. И., 47.  
Герасимовъ, Н. И., 45.  
Герасимовъ, М. Н., 48.  
Герке, Р. Р., 92.  
Гершенштейнъ, И. Г., 69.  
Гефтеръ, И. І., 40, 49.  
Гехманъ, Б. А., 89.  
Геценъ, Б. Ю., 36.  
Гецольдъ, А. К., 95.  
Гидлевскій, К. І., 84.  
Гилевскій, К. І., 62.  
Гиляшевъ, К. И., 64.  
Гинцбургъ, Я. Л., 39.  
Гіацинтовъ, Н. Е., 55.  
Глазкова, Н. А., 89.  
Глазкова, О. Г., 89.  
Глазковъ, И. И., 56.  
Глазковъ, С. Г., 92.  
Гланць, Н. А., 36.  
Глейхенгаузъ, Д. И., 43, 97.  
Глинка, Г. В., 60.  
Глинка, І. Л., 32.  
Глотова, Е. И., 80.  
Глотовъ, И. И., 66.  
Глубоковскій, В. А., 82.  
Глубоковъ, П. Н., 45.  
Глѣбовичъ, І. М., 29.  
Гнетневъ, Н. И., 50.  
Гобовъ, Фед., діакопъ., 78.  
Гоборовъ, Е. М., 50.  
Говоровъ, Ф. И., 72.  
Говорухинъ, Е. Д., 87.  
Гоголевъ, Н. Н., 91, 93.  
Годинъ, В. А., 73.  
Гожанскій, Г. Л., 92.  
Голбинъ, Г. С., 46.  
Голембатовскій, В. Н., 54.  
Голицына, Р. В., 65.  
Голицынъ, И. М., 74.  
Голицынъ, М. М., 75.  
Голлинъ, И. В., 42.  
Головина, А. И., 48.  
Головинъ, В., священникъ, 78.  
Головинъ, В. И., 94.  
Головинъ, И. А., 51.  
Головинъ, Н. Н., 33.  
Головня, В. В., 61.  
Головня, М. Ф., 70.  
Головъ, В. П., 37.  
Гололобовъ, Г. З., 72.  
Голощекинъ, Г. А., 89.  
Голощекинъ, Н. А., 89.  
Голубевъ, А. К., 55.  
Голубинцевъ, П. П., 95.  
Голыхъ, И. С., 33.  
Голышевъ, А. І., 45.  
Гомолко, А. Д., 56.  
Гопцова, О. Г., 48.  
Горбатовъ, К. П., 66.  
Горбачевскій, П. И., 70.  
Горбунова, М. Х., 80.  
Горбунова, П. Т., 84.  
Горбуновъ, Ф., священникъ, 80.

- Горбуновъ, С. А., 80.  
 Гордѣева, М. А., 83.  
 Гордѣевъ, В. діаконъ., 77.  
 Горевъ, Л. С., 67.  
 Горловъ, А. К., 46.  
 Горловъ, Ф. К., 46.  
 Горловъ, Ф. К., 46.  
 Горностаева, А. Т., 80.  
 Горностаева, А. Д., 84.  
 Горностаевъ, Н. І., 84.  
 Горныхъ, А. Н., 50.  
 Горныхъ, П. Н., 50.  
 Горошковъ, М. Т., 35, 37, 38.  
 Горошниковъ, И. И., 33.  
 Горощенко, К. И., 58.  
 Горсаянцъ, М. С., 52.  
 Горчаковъ, В. П., 79.  
 Горчаковскій, В. М., 96.  
 Горшковъ, А. Ф., 45.  
 Горшковъ, Ф. К., 41.  
 Гофландъ-Фонъ, А. Э., 31.  
 Гофландъ-Фонъ, Л. А., 52.  
 Гравитъ, О. А., 34.  
 Гранъ, П. К., 91.  
 Гребенникова, Е. С., 84.  
 Грибковъ, А. М., 64.  
 Гривинъ, Э. И., 64.  
 Григоро-Швили, Е. М., 35.  
 Григорьева, А. Ю., 74.  
 Григорьева, Е. В., 72.  
 Григорьева, Т. С., 78.  
 Григорьевъ, А. С., 85.  
 Григорьевъ, А. И., 58.  
 Григорьевъ В., 82.  
 Григорьевъ, В. Ю., 30, 35.  
 Григорьевъ, В. В., 98.  
 Григорьевъ, Г. В., 36.  
 Григорьевъ, Е. І., 71, 100.  
 Григорьевъ, И. А., 85.  
 Григорьевъ, И. К., 34.  
 Григорьевъ, Н. А., 58.  
 Григорьевъ, Н. П., 91.  
 Гришенковъ, И. С., 57.  
 Гродницкій, И. В., 92.  
 Громовъ, А. А., 65.  
 Громчевская, О. Е., 74.  
 Громчевскій, А. І., 35, 37, 38,  
 39, 74.  
 Грудистовъ, Н. В., 60.  
 Грудницкій, Е. Д., 42, 57.  
 Грудцына, З. Н., 85.  
 Груздевъ, Е. М., 54.  
 Грѣховъ, Б. И., 67.  
 Грюнбергъ, Г. Ю., 58.  
 Грязнова, М. А., 71, 89.  
 Грязновъ, А. Е., 44.  
 Грязновъ, В. К., 43.  
 Грязновъ, И. А., 44.  
 Губицкій, М. С., 44.  
 Губонинъ, Н. С., 64.  
 Гузь, И. С., 34.  
 Гуксвскій, В., 80.  
 Гульбе, І. П., 74.  
 Гусарова, А. И., 50.  
 Гусарская, И. А., 65.  
 Гусева, А. И., 71.  
 Гусева, А. М., 49.  
 Гусенко, В. И., 85.  
 Гурковъ, В. В., 48.  
 Гурцевъ, З. Я., 44.  
 Гутѣвская, М. С., 100.  
 Гутовъ, Н. П., 56.  
 Гуторовъ, А. Е., 56.  
 Гутьяръ, Е. С., 40.  
 Гюнтеръ, Ф. А., 86.
- Д.**
- Давгулинъ, В. И., 46.  
 Давыдова, М. Е., 65.  
 Давыдовъ, П. А., 58.  
 Дадей (Дадаевскій), Ром.-Рыш.  
 Станис., 97.  
 Далецкій, А. И., 61.  
 Далматовъ, Дм И., 52.  
 Даманскій, П. С., 98.  
 Данилова, П. Л., 51.  
 Даниловъ, А. В., 37.  
 Даниловъ, А. М., 81.  
 Даниловъ, Д. Г., 58.  
 Даровскихъ, Г. Д., 45.  
 Дворецкій, Н. А., 45.  
 Дворцовъ, Н. П., 51.

- Дегтярева, З. М., 52.  
Дейчманъ, Е. А., 84.  
Делекторскій, А. П., 30.  
Демаковъ, П. Ф., 79.  
Дементьевъ, Н. Н., 44.  
Демидова, Е., 74.  
Демидова, Т. А., 75.  
Демидовъ, И. Д., 92.  
Демина, М. С., 84.  
Деминъ, С. Е., 42.  
Демьяновская, А. Н., 72.  
Демьяновскій, Л. Н., 73.  
Денисова, П. И., 45.  
Денисовъ, Г. Ф., 42.  
Денисовъ, Г. Ф., 45.  
Денисовъ, И. П., 74.  
Денисовъ, Н. И., 48, 57.  
Денисюкъ, Т. Н., 71.  
Деушевъ, А. Г., 41.  
Джваришейшвили, П. Т., 95.  
Джунковскій, В. Ф., 27.  
Джунковскій, Е. П., 27.  
Дикусаръ, С. П., 88.  
Дингильштедтъ, А. К., 36.  
Дистлеръ, Т. Е., 97.  
Длугачъ, А. I., 92.  
Дмитріевъ, А. В., 63.  
Дмитріевъ, Б. Ф., 59.  
Дмитріевъ, П. П., 44.  
Добровольскій, В. А., 64.  
Добронравовъ, А. В., 56.  
Доброхотова, Л. Н., 85.  
Доброхотова, Н. В., 40.  
Доброхотовъ, А. В., 47.  
Доброхотовъ, В. В., 31, 52.  
Доброхотовъ, Н. В., 30, 40, 41.  
Добрынинъ, С. В., 92.  
Докучаевъ, П. В., 35, 38.  
Долгополовъ, К. Д., 66.  
Доленко, Г. И., 66.  
Долинина, Е. А., 72.  
Долининъ, А. С., 92.  
Долининъ, Н. С., 43, 57.  
Долининъ, П. С., 43.  
Доллинъ, И. Г., 58.  
Долотовскій, В. Е., 51.  
Домбровскій, И. В., 64.  
Домбровскій, Р. Г., 39.  
Домникъ, іером., 99.  
Доможилова, Т. К., 100.  
Дорзетъ, О. В., 56.  
Доронинъ, В. С., 44.  
Дорофеевъ, М. И., 56.  
Достойникъ, Я. В., 65.  
Дриженко, С. Г., 36, 37.  
Дрике, Я. А., 82.  
Дроздовъ, А. П., 80.  
Дронжекъ, I. I., 42.  
Дружинина, А. Д., 78.  
Дружинина, М. Н., 45.  
Дрыгинъ, И. Ч., 79.  
Дубенецкій, Н. I., 63.  
Дубровина, Е. Д., 81.  
Дубровина, Л. Д., 81.  
Дубровина, Т. Д., 80.  
Дубровинъ, Д. Н., 71.  
Дубровинъ, Д., 101.  
Дубровинъ, Н., свящ. 79.  
Дубровская, К. П., 74.  
Дудзинскій, Р. Л., 61.  
Дудина 78.  
Дудино, В. Н., 72.  
Дудинъ, В. Н., 90.  
Дулаппо, З. Г., 77.  
Дулова, А. З., 80.  
Думитрашко, П. Н., 94.  
Дунаева, П. П., 80.  
Дунецъ, I. В., 58.  
Дутовъ, П. Д., 83.  
Дьяконовъ, А. Дм., 49.  
Дьяконовъ, А. Н., 57.  
Дьяконовъ, Г. Н., 89.  
Дьяконовъ, П. Н., 66.  
Дѣева, Н. П., 78.  
Дѣлова, Н. Ф., 85.  
Дѣловъ, В. Д., 85.  
Дюковъ, П. И., 92.  
Дюрбаумъ, В. А., 66.
- Е.**
- Евдокимовъ, А. Н., 58.  
Евдокимовъ, I. П., 62.  
Евдокимовъ, М. А., 56.



- Евстратовъ, Т. И., 76.  
Евсѣева, В. В., 82.  
Евсѣевъ, А. М., 47.  
Евтифеевъ, А. А., 27.  
Евтифеевъ, А. В., 73.  
Евтифеевъ, А. Свящ., 99, 101.  
Евтихievъ, А. Н., 87.  
Евтихievъ, Д. Е., 86.  
Евтихievъ, Е. Д., 85.  
Евтѣевъ, А. И., 70.  
Евтюгинъ, А. свящ., 79.  
Евфименко, Л. И., 90.  
Евфименко, Ф., 90.  
Евфимова, В. Г., 87.  
Егеръ, А. Х., 70.  
Егоровъ, А. А., 47.  
Егоровъ, Г. Л., 88.  
Егоровъ, Н. В., 33.  
Ежова, А. И., 64.  
Ежовъ, В. П., 62.  
Езерскій, Г. I., 97.  
Екатерининъ, М. А., 64.  
Елеонская, А. Н., 76.  
Елизарьевъ, П. П., 79.  
Елисѣевъ, А. А., 31.  
Елисѣевъ, Г. К., 92.  
Елисѣевъ, М. Е., 66.  
Елтышевъ, А. И., 44, 57.  
Елтышевъ, А. И., 101.  
Емелинъ, Ф. А., 45.  
Ендауровъ, И. С., 85.  
Епифановъ, Д. И., 51.  
Ераковъ, Н. П., 91.  
Ереминъ, И. Д., 68.  
Еремѣва, Л. А., 81.  
Ермаковъ, Н. П., 46.  
Ермиловъ-Ферюльскій, 97.  
Ермолаевъ, А. А., 46.  
Ермолаевъ, Г. Г., 86.  
Ермолаевъ, И. А., 45.  
Ерофеевъ, П. Ф., 98.  
Ерохинъ, В. П., 41, 42.  
Ерохинъ, П. А., 47.  
Есиповъ, В. А., 55.  
Есичевъ, Ф. Я., 73.  
Еськова, М. А., 73.  
Ефимовъ, А. И., 80.  
Ефимовъ, М. Ф., 65.  
Ефимовъ, Я. В., 81.  
Ефимовыхъ, И. Е., 51.  
Ефремовъ, А. Ф., 73.  
Ефремовъ, А. Ф., 90.  
Ефремова, Е. Е., 83.  
Ефремовъ, В. П., 76.  
Ефремовичъ, Н. Е., 100.  
**Ж**  
Жабская, А. Е., 84.  
Жало-Титаренко, Н. Н., 73.  
Жалко-Титаренко, Ф. Д., 70.  
Жапоренко, Н., 83.  
Жбиковскій, С. А., 94, 95.  
Жебровскій, А. Л., 79.  
Желудскій, А. А., 93.  
Желѣзняковъ, В. Ф., 54.  
Жердзинскій, И. I., 68.  
Жерихова, А. П., 86.  
Жибиновъ, А. Г., 83.  
Жибиновъ, Г. С., 51.  
Жибиновъ, А. Н., 83.  
Жизневскій, М. А., 97.  
Жилинъ, А. А., 91.  
Жилинъ, А. Д., 101.  
Жилинъ, Д. Е., 31.  
Жилинъ, Н. Д., 60.  
Жилкина, Т. В., 88.  
Жинкина, Е. В., 86.  
Жинкинъ, Н. Н., 42.  
Жинкинъ, В. Н., 50.  
Жинкинъ, М. Н., 42.  
Житній, Т. П., 47.  
Жоголева, А. В., 41.  
Жоголевъ, Е. А., 35, 38, 39.  
Жуйковъ, В. И., 87.  
Жуковъ, И. Я., 92.  
Жуковъ, П. А., 92.  
Жукова-Флоренсова, М. Н., 49.  
Жуковъ, Н. Н., 48.  
Жуковъ, В. А., 56.  
Жуковъ, Н. Г., 46.  
Жуковская, В. В., 45.

Жуковскій, П. Т., 46.  
Жуковскій, И. Т., 45.  
Жуневъ, И. Н., 90.  
Журавлевъ, П. Н., 66.  
Журавлевъ, И. А., 77.  
Журавлевъ, М. М., 43.  
Журавскій, П. А., 88.  
Журина. К. И., 85.  
Журина, В. Н., 86.  
Журинъ, Я. М., 85.  
Жученко, Е. И., священникъ, 85.

**З.**

Забоевъ, И. Я., 68.  
Заболоцкій, В. С., 51.  
Забирскій, Я. И., 50.  
Забѣгинъ, С. Н., 47.  
Завадовская, А. В., 74.  
Завадовскій, М., священникъ, 99.  
Завадскій, діаконъ, 100.  
Завадскій, І. В., 97.  
Загороднова, Т. И., 75.  
Задорожный, К. С., 95.  
Заевъ, Е. П., 45.  
Заикинъ, С. М., 74.  
Зайцева, Е. Н., 83.  
Зайцева, А. Г., 87.  
Зайцевъ, Е. Р., 36.  
Зайцевъ, В. И., 45.  
Зайцевъ, А. Д., 46.  
Закстельскій, Д. А., 57.  
Залѣсскай, М. С., 66.  
Залѣсскай, И. Д., 51.  
Залугвскій, И. Д., 51.  
Замараевъ, В. В., 44.  
Замятинъ, Е. Т., 35, 38.  
Зандау, Э. Ф., 55.  
Занковскій, В. Н., 56.  
Зануда, А. П., 46.  
Заозерская, А. Н., 74.  
Зараменская, М. Ф., 82.  
Зарубинъ, Ф. П., 64.  
Зарубинъ, Г. Ф., 78.  
Зарѣцкій, Ф. М., 45.  
Засыпкинъ, Н. А., 54.  
Затопляева, Н. П., 74.

Затопляевъ, В. П., 63.  
Затопляевъ, И. Г., 62.  
Затрутина, М. Н., 48.  
Захаревскій, П. Л., 63.  
Захарова, В. Г., 86.  
Захарова, Е. С., 90.  
Захаровъ, М. А., 87.  
Зяхаровъ, А. А., 97.  
Захаровъ, Е. Н., 32, 63.  
Захаровъ, К. Н., 44.  
Захаровъ, В. Ф., 79.  
Захлыстинъ, П. В., 63.  
Захраминъ, Д. Т., 68.  
Звягинъ, А. М., 92.  
Звѣревъ, Н. А., 45.  
Зеленецкая, С. М., 74.  
Зеленецкій, І., священникъ, 78, 79.  
Зеленинъ, А. С., 92.  
Зеленко, А. И., 43.  
Зеленко, А. А., 52.  
Зеленый, Б. П., 61.  
Зелинскій, М. К., 33.  
Зененко, И. П., 49.  
Зіапніакъ, А. А., 53.  
Зиминъ, И. Т., 81.  
Зиновскій, Н. С., 52.  
Злобина, М., 82.  
Знаменскій, Н. М., 36, 39.  
Зобенко, П. С., 45.  
Золотаревъ, А. Е., 92.  
Золотаревъ, И. М., 27.  
Золотаревъ, П. И., 27.  
Золотухинъ, В. К., 72.  
Зотовъ, П. С., 81.  
Зотова, З. Г., 87.  
Зотогловъ, А. В., 95.  
Зубовскій, П. П., 60.  
Зудинъ, К. И., 34.  
Зуйковъ, С. Н., 44.  
Зыковъ, Т. В., 80.  
Зыкова, М. Е., 79.  
Зыковъ, П. І., 79.  
Зыковъ, Д. А., 44.  
Зыковъ, И. П., 85.  
Зыкманъ, М. А., 75.  
Зырянова, Н. Р., 85.

**И.**

Ибахъ, А. К., 45.  
Ибахъ, Е. А., 45.  
Иванова, Р. Л., 49.  
Иванова-Воронцова, М., 51.  
Иванова-Залле, А. А., 64.  
Иванова, Е. А., 100.  
Иванова, Е. Ф., 71.  
Иванова, Ф. М., 78.  
Ивановская, М. А., 69.  
Ивановская, О. А., 71.  
Ивановскій, А. С., 31.  
Ивановскій, І. А., 31.  
Ивановъ, А. П., 34.  
Ивановъ, И. Ф., 34.  
Ивановъ, А. А., 35, 37, 38, 39, 70.  
Ивановъ, А. Н., 35, 37, 38.  
Ивановъ, Ф. И., 36.  
Ивановъ, В. С., 40, 93.  
Ивановъ, К. М., 41.  
Ивановъ, Н. М., 42.  
Ивановъ, С. П., 45.  
Ивановъ, И. Г., 45.  
Ивановъ, Ф. С., 48.  
Ивановъ, Г. Л., 52.  
Ивановъ, О. П., 56.  
Ивановъ, В. В., 56.  
Ивановъ, Г. П., 58.  
Ивановъ, А. В., 63.  
Ивановъ, М. К., 63.,  
Ивановъ, А. В., 64.  
Ивановъ, И. М., 67.  
Ивановъ, П. Ф., 67.  
Ивановъ, А. И., 67.  
Ивановъ, П. І., 72.  
Ивановъ, С. М., 73.  
Иванцовъ, Г. Н., 46.  
Иванѣевъ, А. И., 58.  
Ивкинъ, П. С., 56.  
Ивлева, Н., 74.  
Игнатенко, В. Т., 84.  
Игнатовичъ, П. Р., 43, 57.  
Игнатовъ, Н. И., 54.  
Игнатовъ, Я. Д., 86.  
Игнатъевъ, П. Н., графъ, 70.

Игошинъ, П. А., 29.  
Игошкинъ, А. Ф., 47.  
Измѣстьевъ, А. В., 41.  
Измѣстьевъ, Н. А., 41.  
Илларіоновъ, В. В., 34.  
Илларіонъ, іером., 99.  
Ильинковъ, А. А., 51.  
Ильина, Х., 79.  
Ильинъ, Ф. Ф., 97.  
Ильинъ, П. А., 45.  
Ильинъ, А. Е., 51.  
Ильичева, М. Е., 48.  
Ильичева, О. Е., 45.  
Ильяшенко, И. Е., 91.  
Илюшинъ, Я. Г., 43.  
Илюшинъ, А. Ф., 30.  
Илюшинъ, Ф. К., 43.  
Индриксонъ, Я. К., 82.  
Иннокентій, іером., 99.  
Ипатовъ, А. И., 50.  
Иринархъ, іеродіаконъ, 99.  
Исаевъ, В. С., 41, 42.  
Исаковъ, Я. И., 50.  
Исаковъ, И. І., 58.  
Исаченко, В. Л., 60.  
Иссинскій, П. А., 80.  
Истоминъ, А. В., 98.  
Истоминъ, П. В., 28.  
Итыгинъ, Г. М., 79.  
Ицынъ, І. А., 92.

**І.**

Іоакиманскій, А. П., 32.  
Іоакиманскій, К., 99.  
Іоаннъ, іеромон., 98.  
Іовлевъ, П. П., 61.  
Іодко, В. С., 31.  
Іоиль, іеромон., 98.  
Іорданская, М. Г., 40, 41.  
Іорданскій, П. А., 41.

**К.**

Кабаевъ, З. И., 56.  
Кабакова, А. П., 90.

- Кабакова, Е. И., 79.  
 Кавецкій, В. А., 33.  
 Кажокъ, И. Ю., 34.  
 Казакова, Е. И., 78.  
 Казаковъ, А. В., 91.  
 Казакъ, А. Н., 92.  
 Казанскій, В. А., 100.  
 Казанскій, С. П., 56.  
 Казанцева, А. Е., 65.  
 Казанцева, П. М., 84.  
 Казанцевъ, И. С., 92.  
 Казанцевъ, Е. П., 84.  
 Казанцевъ, М. Ф., 36.  
 Казанцевъ, Р. Н., 45.  
 Казариновъ, М. М., 59.  
 Казачкова, А. А., 45.  
 Казачковъ, А. М., 49.  
 Казачковъ, В. М., 45.  
 Казимирская, М. К., 65.  
 Казимирская, А. К., 83.  
 Казмина, А. Е., 71.  
 Калашниковъ, В. С., 64.  
 Калашниковъ, С. А., 73, 100.  
 Калининъ, В. В., 30.  
 Калининъ, Г. В., 36.  
 Калининъ, В. А., 36.  
 Калининъ, Г. И., 36.  
 Калининъ, А. И., 51.  
 Калининниковъ, А. Я., 40, 49.  
 Калининскій, А. И., 59.  
 Кальнинъ, И. И., 50.  
 Калмыковъ, П. И., 30.  
 Кальницъ, В. М., 41.  
 Каль, С. Э., 96.  
 Калугинъ, А. Г., 35, 39.  
 Калугинъ, Н. В., 45.  
 Калягина, М. А., 82.  
 Калягинъ, А. И., 82.  
 Камышлевъ, Н. В., 43.  
 Канунниковъ, Н. А., 35, 37, 38.  
 Каныгина, Е. Г., 80.  
 Карауловъ, А. П., 34.  
 Карась, А. И., 65.  
 Каргинъ, Н. И., 46.  
 Каргополова, К. П., 81.  
 Каргополова, А. С., 84.  
 Каргополовъ, Д. С., 30, 43, 73.  
 Каргополовъ, П. С., 32.  
 Каргополовъ, М. С., 38.  
 Каргополовъ, В. П., 45.  
 Каргополовъ, А. П., 47.  
 Каргополовъ, П. Д., 48.  
 Карлашева, А. С., 64.  
 Кармальская, М. Ф., 83.  
 Кармальская, Е. Г., 90.  
 Кармальскій, А. Г., 80.  
 Кармальскій, В. Н., 83.  
 Карнаковъ, В. И., 36, 37, 39,  
 40, 52, 69, 95.  
 Карнаушевскій, I. М., 90.  
 Карны, К. К., 65.  
 Карпинскій, В. В., 68.  
 Карпова, З. С., 78.  
 Карповичъ, В. А., 91.  
 Карповичъ, Г. В., 45.  
 Карповъ, А. А., 66.  
 Карповъ, П. Н., 64.  
 Карташевъ, Н. Н., 66.  
 Карычева, Х. Х., 89.  
 Карычевъ, А. К., 44, 89.  
 Кассичъ, А. С., 73.  
 Катановъ, И. Н., 81.  
 Катцынъ, I. К., 79.  
 Катценъ, И. Ф., 63.  
 Кауровъ, В., 83, 84.  
 Кафафовъ, К. Д., 28.  
 Кафтанчиковъ, В. А., 42.  
 Кацѣкаль, А. П., 82.  
 Качаевъ, П. П., 65.  
 Качаловъ, И. Я., 83.  
 Качусовъ, Д. Д., 30.  
 Качусовъ, Л. Д., 79.  
 Кашинъ, И. С., 77.  
 Кашкарова, А. П., 84.  
 Каштакова, М., 84.  
 Квасницкій, И. Ф., 31.  
 Квасницкій, И. Н., 85.  
 Квашнинъ, А. М., 42.  
 Квашнинъ, И. Д., 46.  
 Квашнинъ, В. Д., 75.  
 Кгаевская, Е. Л., 40.  
 Кгаевскій, Б. И., 40, 91.

- Кежинскій, М. Г., 44.  
 Келлерманъ, М. С., 51.  
 Кембергъ, В. Г., 43.  
 Керенскій, Н. Г., 48.  
 Керингъ, Г. И., 52.  
 Кибардинъ, К. В., 43, 72.  
 Кибировъ, И. И., 35.  
 Кибицкій, В. Г., 34.  
 Кибортъ, М. Е., 30.  
 Кибортъ, В. М., 59.  
 Килочицкій, З. Д., 51.  
 Кириллова, О. П., 76.  
 Кириллова, Е. К., 86.  
 Кирилловъ, Ф. Я., 39.  
 Кириллова, А. Я., 90.  
 Кирилловъ, В. Г., 57.  
 Кирилловъ, В. П., 65.  
 Кириллъ, архимандритъ, 40, 100.  
 Кирушевъ, В., 88.  
 Кирѣевъ, М. А., 33.  
 Киселевъ, Н. Д., 43.  
 Киселевъ, И. Д., 45.  
 Кислицынъ, А. П., 100, 101.  
 Китаевъ, Е. Н., 83.  
 Кламмеръ, Н. А., 45.  
 Клебекъ, П. В., 55.  
 Клейменова, Ф. Н., 59.  
 Клешнинъ, Е. К., 82.  
 Климентовъ, И. С., 58.  
 Климина—Попова, Е. Х., 64.  
 Климова, Е. Я., 76.  
 Климовъ, А. В., 63.  
 Климовичъ—Марченко,  
 М. В., 59.  
 Климовская, С. В., 77.  
 Климовская, З. И., 90.  
 Климовскій, И., протоіерей,  
 43, 53, 99, 101.  
 Климовскій, Н., 36, 74, 99,  
 100, 101.  
 Климовскій, Н. Г., 71.  
 Климовскій, Г., 76, 100.  
 Климовскій, А., 78.  
 Клоковъ, В. І., 92.  
 Кломинскій, А. А., 31, 59.  
 Клоповъ, И. О., 63.  
 Клопотовская, С. В., 72.  
 Клыкова, М. Н., 45.  
 Клыковъ, В. М., 57.  
 Клюге, А. Б., 37, 38, 93.  
 Клюквинъ, Д. П., 52.  
 Кмита, Н. Е., 58.  
 Кнохенстбернъ, В. К., 31, 51.  
 Князевъ, Л. М., 28, 70.  
 Князевъ, С. Ф., 58.  
 Кобакъ, М. Ф., 83.  
 Кобызевъ, Ф. І., 32.  
 Кобычевъ, А. І., 67.  
 Ковалевскій, Г. С., 48.  
 Ковалевъ, И. Н., 93.  
 Ковалевъ, В. Ф., 66.  
 Ковалевъ, В. Ф., 33.  
 Коваль, И. В., 40, 96.  
 Ковригина, М. С., 80.  
 Ковригинъ, М. Г., 100.  
 Ковригинъ, И. К., 63.  
 Кнутовская, А. А., 87.  
 Кнутовскій, Г. В., 87.  
 Кожевинъ, Г. А., 71.  
 Кожевниковъ, С. Н., 56.  
 Коженковъ, И. В., 40, 59.  
 Козинъ, К. Е., 59.  
 Козловскій, Л. В., 92.  
 Козловскій, І. А., 65.  
 Козловскій, Ф. А., 68.  
 Козлова, В. И., 72.  
 Козловъ, Л. Е., 66.  
 Козловъ, В., 74.  
 Козловъ, И. Г., 77.  
 Козловъ, Н. А., 64.  
 Козловъ, Н. Г., 28.  
 Козловъ, П. А., 50.  
 Козловъ, Ф. А., 52.  
 Козловъ, М. Ф., 56.  
 Козулинъ, П. В., 85.  
 Козырева, А. И., 90.  
 Козыревъ, И. В., 36.  
 Козыревъ, Д. П., 94.  
 Козьмина, К. А., 71.  
 Козьминъ, Н., свящ., 99, 101.  
 Козьминъ, С. С., 81.  
 Козьминъ, Н. Н., 63.

- Кіянская, М. А., 100.  
 Кокова, Т. Ф., 83.  
 Коковкинъ, И. Е., 44.  
 Кокоринъ, Я. Ф., 35.  
 Кокошкинъ, А. И., 91.  
 Колдуновъ, К. М., 79.  
 Колдышева, А. С., 82.  
 Колеговъ, А. И., 51.  
 Колосниковъ, В. М., 33.  
 Колесницына А. П., 81.  
 Колесницынъ, Н. Г., 81.  
 Колоколовъ К. А., 48.  
 Колосовъ, М. Е., 82.  
 Колотиловъ, П. А., 57.  
 Коломейцевъ, Е. В., 38.  
 Колмакова С. Н., 69.  
 Колпаковъ, Н. В., 48.  
 Колпакчи Е. Т., 40. 96. 96.  
 Колумбовъ, А. М., 30.  
 Колчигинъ, Н. Н., 34.  
 Комаровъ, С. И. 85.,  
 Коминъ И. И., 53.  
 Комоцкій, П. Ф., 49.  
 Кондаковъ, Г. П., 51.  
 Кондакова, Д. А., 84.  
 Кондратьевъ, Ф. А., 36. 39, 49.  
 Кондратовичъ, П. В., 50.  
 Кондрашинъ, М. И., 44. 70.  
 Коновалова, А. П., 69.  
 Коновалова, К., 76.  
 Коноваловъ, С. Я., 44, 53, 57. 90.  
 Коноваловъ, П. И., 66.  
 Коноваловъ, Д. П., 68.  
 Коноваловъ, А. В., 85.  
 Коноваловъ, Ф. Д., 44.  
 Кононова, Е. Н., 71.  
 Кононовъ, И. И., 36.  
 Коноплевъ, Л. В., 81.  
 Коноплевъ, Ф. В., 80.  
 Константиновъ, М. П., 73, 101.  
 Константиновъ, Н. К., 68, 70.  
 Копосова, С. М., 80.  
 Копосовъ, М., 99, 101.  
 Копосовъ, М. Е., 80.  
 Копьевъ, Н. М., 58.  
 Копыловъ, П., 100.  
 Корвинъ-Круковскій, С. В., 27.  
 Корженевская, А. А., 78, 79.  
 Корженезскій, Н. М., 72.  
 Корзиловъ, Г. Г., 34.  
 Корноуховъ, А. А., 65.  
 Корнь, И. Г., 43. 44, 49, 53.  
 Коробицынъ, М. А., 97.  
 Коробицынъ, П. А., 97.  
 Коробьинъ, Д. Д., 58.  
 Королева, П. А., 84.  
 Королева, А. П., 81.  
 Королевъ, Н. П., 84.  
 Королевъ, И. П., 66, 80.  
 Короновская, Е. Ю., 43, 45.  
 Короновская, М. Ю., 81.  
 Корсакова, А. В., 72.  
 Корсуковъ, Н. Г., 63.  
 Коростелевъ, П. М., 87.  
 Коростелевъ, Ф. Е., 48.  
 Коростелевъ, П. П., 57.  
 Короткова, В. В., 65.  
 Короткова, Е. П., 74.  
 Корчагина, А. С., 81.  
 Корчагинъ, Т. Е., 81.  
 Корчинскій, Н. К., 96.  
 Коршуновъ, А. К., 58.  
 Косаревъ, Г. Θ, 85.  
 Косачинскій, Н. Н., 92.  
 Косачинскій, Н. Л., 96.  
 Косовановъ, В. П., 63.  
 Костинъ, Г. В., 61.  
 Костоглодь, И. М., 51.  
 Кестромина, Е. С., 82.  
 Костромитиновъ, Г. Я., 52.  
 Костюковъ, А. И., 50.  
 Костюченко, М. Ф., 72.  
 Костюченко, Н. А., 66.  
 Косьминъ, Н. Д., 82.  
 Косьминъ, Н. С., 80.  
 Котвицкій, П. В., 59.  
 Котельниковъ, С. П., 51.  
 Котельникова, М. Т., 90.  
 Кочетаевъ, И. Ф., 81.  
 Кочкина, Д. И., 80.  
 Кочкинъ, П. С., 36.  
 Кочкинъ, А. С., 41.

- Кочмаревъ, И. А., 71.  
 Кочневъ, С. Я., 73.  
 Кошелевъ, С. П., 49.  
 Кошелевъ, В. Е., 34, 53.  
 Кошкина, К. Ф., 86.  
 Кошкинъ, П. М., 48.  
 Кошурниковъ, М. Н., 97.  
 Кравченко, Н. П., 97.  
 Крапивинъ, Т. Е., 45.  
 Красиковъ, А. И., 63.  
 Красиковъ, И. М., 44.  
 Красиковъ, М. Н., 66.  
 Красиковъ, П. В., 39.  
 Красиковъ, С. С., 45.  
 Красильниковъ, А. Г., 100.  
 Красненьковъ, А. И., 67.  
 Красновъ, Н. С., 31.  
 Красновъ, П. Б., 68.  
 Красновъ, Е. А., 94, 95.  
 Красноженова, М. В., 71, 90.  
 Краузе, Н. В., 95.  
 Крастинъ, К. Ю., 34.  
 Крачковская-Попова, О. Ф., 95.  
 Крейпанъ, Д. Ф., 51.  
 Крейзбергъ, Л. В., 72.  
 Крейзбергъ, В. В., 78.  
 Крестинъ, I., 101.  
 Кривобоковъ, И. Д., 56.  
 Кривчиковъ, И. Е., 47.  
 Кривошеинъ, А. В., 60.  
 Кривошея, Г. Н., 56, 53.  
 Криницкій, И. И., 35, 38, 39.  
 Криштофовичъ, А. Н., 91.  
 Крондо, М. В., 75.  
 Кругликъ, З. К., 45.  
 Круглихинъ, М. В., 43.  
 Кругличъ, М. Р., 79.  
 Кругловъ, С. В., 33.  
 Кругляковъ, Н. Г., 64.  
 Крюковскій-Ждановичъ, В. И., 95.  
 Крутиковская, В. В., 100.  
 Круткинъ, П. В., 45.  
 Крутовскій, В. М., 35, 36, 37,  
 38, 39.  
 Кручининъ, А., 75.  
 Крыжанорскій, В. I., 28.  
 Крыловскій, Н. Н., 49.  
 Крыловскій, А. Н., 56.  
 Крылова, Т. П., 64.  
 Крыловъ, А. И., 68, 100.  
 Крыловъ, А. Д., 90.  
 Крыловъ, П. Д., 94.  
 Крюкова, Е. П., 85.  
 Крюковъ, Н. Г., 63.  
 Крюковъ, А. А., 49.  
 Крючковъ, В. Я., 67.  
 Ксюнинъ, П. П., 51.  
 Кублицкій, И. А., 62.  
 Кувшинниковъ, М. П., 43, 45.  
 Кудрявцева, Г. Н., 50.  
 Кудрявцева, Н. В., 43.  
 Кудрявцевъ, А. И., 68.  
 Кудрявцевъ, М. В., 63.  
 Кудрявцевъ, Е. Ф., 30.  
 Кудрявцевъ, В. И., 34.  
 Кузмицкій, I. Ф., 62.  
 Кузнецова, М. Ф., 48.  
 Кузнецова, Н. А., 39, 41.  
 Кузнецова, Е. С., 85.  
 Кузнецовъ, П. И., 45.  
 Кузнецовъ, В. А., 46.  
 Кузнецовъ, П. Н., 46.  
 Кузнецовъ, Н. И., 74, 52.  
 Кузнецовъ, Н. В., 62.  
 Кузнецовъ, И. П., 57.  
 Кузнецовъ, Д. П., 53.  
 Кузнецовъ, В. А., 42.  
 Кузнецовъ, Н. П., 41.  
 Кузнецовъ, П. Н., 42.  
 Кузнецовъ, П. А., 37.  
 Кузнецовъ, А. П., 36, 37, 38,  
 39, 92.  
 Кузнецовъ, С. А., 36, 37, 38.  
 Кузнецовъ, А. И., 66.  
 Кузнецовъ, Н. А., 66.  
 Кузнецовъ, А., 77, 78.  
 Кузнецовъ, И. Я., 92.  
 Кузнецовъ, К. К., 94.  
 Кузнецовъ, А. Н., 89.  
 Кузнецовъ, А. П., 89.  
 Кузнецовъ, Г. М., 85.  
 Кузьминскій, В. В., 55.

- Кузьмина, Р. М., 65.  
Кузьмина, А. Б., 82.  
Кузьминъ, В. И., 81.  
Кузьминъ, В. И., 82.  
Кузьминъ, В., 99, 101.  
Куколь-Яснопольскій, С. А., 27.  
Куксовскій, А. М., 81, 82.  
Кукольщиковъ, К. А., 75.  
Кукулевичъ, Т. А., 64.  
Кулавскій, О. Г., 98.  
Кулжинскій, М. Н., 96.  
Куликовъ, А. А., 63.  
Кульченко, Н. А., 33.  
Кульченко, В. А., 85.  
Купецкій, А. В., 97.  
Купрессова, Е. Ф., 72.  
Купрессовъ, О. В., 71, 98,  
101, К.  
Купчиновъ, В. Е., 32.  
Курагинъ, В. К., 81.  
Курицынъ, Н. С., 57.  
Курносенко, Г. Г., 88.  
Курочкинъ, В. М., 101, 71, 73.  
Курылевъ, Х. А., 63.  
Кускова, А. А., 40, 41.  
Кускова, М. И., 69.  
Кускова, В. С., 41.  
Кусковъ, П. И., 41, 92.  
Кусковъ, И. И., 33, 39, 50, 73, 69.  
Кустовъ, Д. И., 78.  
Кутлеръ, П. Н., 55.  
Кучеровскій, И. Л., 92.  
Кучинскій, Г., 99.  
Кучинъ, В. А., 64.  
Кушнеревскій, М. М., 36, 92.  
Кыстинъ, И. И., 66.  
Кытманова, А. А., 71.  
Книжниковъ, М. В., 64.  
Кюппаръ, М. Е., 96.
- Лавровъ, И., 75.  
Лавровъ, В. Ф., 86.  
Лавровъ, Н. В., 91.  
Лавровская, Н. К., 64.
- Лавровскій, С. С., 72, 74.  
Лавриновичъ, Ф. И., 50.  
Лазаревъ, Н. К., 76.  
Лазаревъ, П. П., 82.  
Лазницкая, Ф. И., 79.  
Лалетинъ, М. И., 58.  
Лампе, Н. А., 43.  
Лаппо, А. И., 90.  
Лаппо, Д. Е., 68, 91.  
Ларионова, М. Я., 64.  
Лапшинъ, Ф. В., 44, 89.  
Латынцевъ, И. И., 74.  
Лашинскій, В. И., 92.  
Лебедевъ, Е. И., 36.  
Лебедевъ, А. Ф., 41.  
Лебедевъ, С. А., 44.  
Лебедевъ, П. К., 50.  
Лебедевъ, А. П., 51.  
Лебедева, З. Л., 65.  
Лебедевъ, М. Ф., 78.  
Лебедевъ, А., свящ., 99.  
Левизъ-офъ-Монарь, 58.  
Левицкій, Н. Н., 45.  
Левицкій, А. И., 55.  
Левицкій, Н. А., 58.  
Левицкій, Е., 75.  
Левинскій, Г. А., 80.  
Левитъ, К. К., 92.  
Левыкина, Е. А., 85.  
Левыкинъ, А. Т., 85.  
Левченко, К. И., 46.  
Левченко, А. И., 47.  
Левченко, В. А., 94.  
Левоненко, Т. А., 76.  
Легковъ, И. Я., 43.  
Ледковъ, В. А., 43.  
Лежинскій, М. Г., 70, 71.  
Леликовъ, П. И., 66.  
Лемекинъ, М., 50.  
Леншинъ, П. С., 52.  
Ленкова, Е. П., 100.  
Леоновъ, Т. Д., 42.  
Леонтовичъ, М. Е., 40.  
Леонтьевъ, В. К., 72.  
Леонтьевъ, И. Н., 42.  
Лепешевъ, А. С., 56.



- Лепешко, А. Г., 46.  
 Лерхе, П. К., 28.  
 Летуновъ, В. Е., 60.  
 Лехановъ, А. Д., 67.  
 Лешуковъ, Ф. Н., 37.  
 Либишевскій, К. Ф., 36.  
 Лизогубъ, В. Д., 80.  
 Ликвентовъ, В. П., 51.  
 Лиліевъ, П. М., 90.  
 Линскій, Ф. А., 33.  
 Линьковъ, А. И., 42, 101.  
 Линькова, Е. Н., 65.  
 Линькова, А. И., 72.  
 Линденбергъ, В. П., 65.  
 Липняговъ, В. И., 35.  
 Липняговъ, Г. Л., 48.  
 Липпенкевичъ, С. В., 36, 39, 52.  
 Липсъ, Э. В., 72.  
 Лисицынъ, В. П., 72.  
 Литвиновъ, Я. Я., 28.  
 Литвинцевъ, Н. К., 34.  
 Лихачевъ, В. О., 85.  
 Лихачевъ, С. В., 75.  
 Лобазовъ, В. В., 56.  
 Лобутенко, А. П., 28.  
 Логарь, А. Я., 70.  
 Логиновъ, 57.  
 Логиновъ, Н. Н., 61.  
 Ложкинъ, Н. Я., 49.  
 Лопатинъ, П. А., 30.  
 Лопатинъ, Е. П., 41, 42.  
 Лоренценъ, Л. Х., 67.  
 Лотоцкій, Е. М., 49.  
 Лотоцкій, М. М., 98, 101.  
 Лошкарева, С. М., 65.  
 Луговской, Н. Л., 31.  
 Лузинова-Цыплухина, 49.  
 Лукинъ, Ф. Г., 36, 37, 38.  
 Лукьяновъ, М. Ф., 32, 63.  
 Лукьяновъ, М. М., 66.  
 Лукіановъ, Ф. К., 41.  
 Лукьяновъ, П. К., 41.  
 Луценко, М. П., 49.  
 Лучинскій, И. П., 96.  
 Лушниковъ, В. П., 46.  
 Любенецкій, Г. С., 36, 37, 38.  
 Любенецкій, Н. С., 42.  
 Любецкій, П. В., 31.  
 Людингаузенъ-Вольфъ, баронъ,  
 А. Е., 33.  
 Людмила, Игуменья, 99.  
 Людмила, Монахиня, 99.  
 Любимовъ, С. И., 31.  
 Любимовъ, М. С., 31.  
 Любимовъ, Н. И., 31.  
 Любимовъ, И. А., 88.  
 Любимова, Е. И., 88.  
 Любимовъ, В. П., 93.  
 Любимовъ, К. К., 96.  
 Любимовъ, Н. А., 64.  
 Любимовъ, С. С., 48.  
 Любимовъ, В. И., 58.  
 Любимовъ, Д. В., 79.  
 Любимова, Е. Н., 74.  
 Любимовъ, А. М., 100.  
 Любутскій, К. К., 82.  
 Любутская, О. А., 81.  
 Любутскій, А. К., 81.  
 Лытынскій, И. Ф., 63.  
 Люцинскій, В. П., 58.  
 Лыжинъ, П. Г., 73.  
 Лыжина, Е. Г., 78.  
 Лысенко, В. И., 42.  
 Лысова, А. И., 88.  
 Лыткинъ, И. И., 42.  
 Лыткина, П. Т., 74.  
 Лыщинская, Э. М., 41.  
 Львовъ, И. Г., 80.  
 Львовъ, К. М., 51.  
 Лѣнивцевъ, М. Ф., 45.  
 Лѣсковскій, Я. К., 60.  
 Лѣсныхъ, Н. О., 82.  
 Лямзинъ, А. Н., 37.  
 Ляпидовская, А. Ф., 75.  
 Ляпидусъ, И. А., 34.  
 Ляпуновъ, А. В., 95.  
 Ляпуновъ, С. А., 37.  
 Ляпуновъ, И. М., 36, 37.  
 Ляпуновъ, М. А., 77.  
 Ляпустинъ, А. В., 36, 37, 38.

**М.**

Мавра, игуменья, 99.  
Магидей, Д. Г., 29.  
Мадуевъ, Л. С., 51.  
Маевскій, П. П., 60.  
Мазингъ, М. Л., 41.  
Мазингъ, А. Р., 41, 63.  
Мазуръ, А. И., 86.  
Мазуровъ, И. Д., 51.  
Мазуреѣко, Б. П., 62.  
Майковскій, С. К., 63.  
Майлова, О. З., 83.  
Макарій, архимандритъ, 99.  
Макаровъ, С. Л., 81.  
Макаровъ, Л. М., 78.  
Макаровъ, П. М., 81.  
Макаровъ, А. Н., 46.  
Макарова, А. А., 87.  
Макаревичъ, Д. О., 85.  
Макарукъ, А. И., 79.  
Макаровъ, Я. А., 30.  
Макошинъ, Е. В., 42.  
Маклаковъ, Н. А., 27.  
Максимовичъ, К. А., 45.  
Максимовичъ, И. В., 54, 56.  
Максимовъ, В. И., 32.  
Максимовъ, И. Г., 43, 53, 57.  
Максимовъ, А. А., 73.  
Малявкина, А. П., 65.  
Малафѣевская, М. Я., 80.  
Малевичъ, И. С., 63.  
Малининъ, В. В., 28.  
Малиновскій, Л. Н., 27.  
Малыхинъ, И. А., 45.  
Мельгуновъ, М. Э., 85, 96.  
Малышевъ, П. Н., 65.  
Малышевская, А. И., 92.  
Мальфинъ, И. М., 61.  
Мальцевъ, Р. А., 75.  
Мальцева, З. И., 74.  
Мальцева, Е. А., 87.  
Мальцевъ, П. А., 77.  
Мальцевъ, Я. И., 28, 35.  
Мамонтова, Е. Я., 74.  
Мамонтовъ, Д. Я., 31.

Манкевичъ, П. Л., 79.  
Манкевичъ, А. Л., 79.  
Манкевичъ, А. И., 86.  
Манцевъ, П. С., 51.  
Меньковъ, А. П., 43.  
Маракулинъ, В. Д., 59.  
Марамыгинъ, Б. Д., 90.  
Мраморновъ, В. С., 51.  
Мраморновъ, А. С., 52.  
Марковская, М. П., 86.  
Марковъ, Г. А., 68.  
Маркова, Н. П., 79.  
Мартыновъ, С. М., 82.  
Мартыновъ, Ф. А., 84.  
Мартынова, А. Г., 83, 89.  
Мартынова, А. Н., 87.  
Мартынюкъ, И. Ф., 51.  
Марченко, В. М., 72.  
Марценко, Д. И., 42, 43.  
Марцинкевичъ, А. Н., 74.  
Марвинъ, Д. Р., 67.  
Масленникова, Н. А., 65.  
Масленниковъ М. Е., 63.  
Масленникова Е. С., 74.  
Масловскій, А. Ф., 30.  
Масловъ, М. А., 68.  
Масловъ, Н. И., 79.  
Маськинъ, Г. А., 47.  
Матвѣевъ, А. Н., 46.  
Матвѣевъ, Г. Ф., 46.  
Матвѣевъ, И. А., 58.  
Матвѣева-Рязанова, З. И., 74.  
Матвѣева, А. Ф., 85.  
Машинская, В. Т., 59.  
Матонина, А. И., 85.  
Матонина, Т. А., 87.  
Матюшенко, Е. Я., 63.  
Мацвѣевъ, Д. Д., 75.  
Маціевскій, П. Ф., 64.  
Медвѣдевъ, В. Е., 80.  
Медвѣдевъ, И. А., 45.  
Медвѣдевъ, Г. М., 56.  
Медвѣдевъ, П. П., 80.  
Медвѣдсва, Э. А., 80.  
Медвѣдевъ, Л. Г., 95.  
Медвѣдевъ, Д. Г., 90.

- Межовъ, Н. А., 84.  
Межова, Д. В., 87.  
Межевъ, М. Г., 83.  
Межева, Е. М., 83.  
Межеборская, М. И., 87.  
Межевой, А. А., 39.  
Мезеневъ, П. В., 60.  
Мезотсъ, Г. А., 81.  
Мейнгардъ, Н. Н., 97.  
Мейнгардъ, К. Н., 97.  
Мейндова, З. А., 90.  
Мельдеръ, Е. М., 52.  
Мейндовъ, В. А., 46.  
Мельниковъ, Г. П., 34.  
Мельниковъ, П. И., 42.  
Мельниковъ, А. В., 31, 40, 49,  
Мельниковъ, Д. Н., 46.  
Мельниковъ, И. И., 57.  
Мельниковъ, Г. И., 80.  
Мельникова, М. П., 79.  
Мельникова, Е. П., 78.  
Мельниковъ, В. П., 71, 73.  
Мельничукъ, К. М., 59.  
Ментинъ, В. В., 66.  
Мерзлюкинъ, Ф. В., 57.  
Мерзлюкинъ, М. М., 88.  
Меркурьевъ, П., 78.  
Меркушевъ, П. И., 52.  
Меркушева, О. П., 50.  
Меркушевъ, Д. П., 47.  
Меркушевъ, П. П., 45.  
Меллеръ, В. В., 56.  
Мелентьевъ, А. А., 80.  
Мелешкинъ, А. И., 93.  
Метелкина, А. Ф., 46.  
Метихова, П. М., 84.  
Мещеряковъ, Н. Л., 36.  
Микулинъ, К. И., 46.  
Миловидовъ, С. М., 91.  
Миловская, С. С., 87.  
Миловскій, С., свящ., 98, 101.  
Милокумовъ, Н. И., 62.  
Мелліоновъ-Мелехъ, Э. М., 56.  
Милорадовичъ, Г. А., 32.  
Милорадовичъ, Г. Н., 63.  
Милорадовскій, В. Н., 36.  
Миндаровскій, М. П., 44.  
Мильчаковъ, А. А., 73.  
Мильштейнъ, Л. М., 50.  
Мильштейнъ, И. М., 57.  
Минѣевъ, П. М., 45.  
Минская, А. И., 86.  
Минаховъ, М. Н., 66.  
Мироновъ, И. Я., 31, 39.  
Мироновъ, С. Л., 50.  
Мироновъ, Н. С., 86.  
Миретикова, Е. Ф., 42.  
Миропольскій, А. Ф., 31.  
Мирошникова, Т. А., 84.  
Мирошниченко, Ф. С., 84.  
Мисюнисъ, Б. І., 59.  
Митичъ, Е. И., 71.  
Матасовъ, М. Ф., 66.  
Митрофанъ, іеромонахъ, 99.  
Митрофановъ, И. П., 45.  
Михайлова, Е. П., 86.  
Михайлова, Е. А., 68.  
Михайлова, М. М., 71.  
Михайлова, Ф. Ф., 64.  
Михайловъ, К. Н., 3.  
Михайловъ, М. П., 36, 37, 38.  
Михайловъ, М. А., 44.  
Михайловъ, И. П., 46.  
Михайловъ, С. П., 51.  
Михайловъ, Д. И., 53.  
Михайловъ, К. А., 56.  
Михайловъ, З. М., 82.  
Михайлова, М. Н., 73.  
Михайловъ, В. М., 73.  
Михайловъ, Н. М., 86.  
Мичуринъ, Ф. Н., 45.  
Митинскій, А. А., 94.  
Мищенко, М. Г., 52.  
Могильниковъ, М. И., 72.  
Могильниковъ, В. А., 66.  
Мозгалевскій, А. А., 64.  
Мозгалевская, Е. К., 86.  
Мокѣевъ, В., свящ., 101.  
Молодыхъ, Ф. А., 61.  
Молодыхъ, А. Е., 74.  
Молодыхъ, Д. Е., 56.  
Молодчаниновъ, С. В., 42.

- Монастыршина, С. Н., 73.  
Монастыршинъ, И. I., 72.  
Монинъ, Г. М., 76.  
Моничъ, К. М., 48.  
Моргунъ, В. М., 96.  
Моргуновъ, П. М., 57.  
Мординова П. И., 83.  
Мокринская, А. А., 65.  
Мокроусовъ, Г. Г., 59.  
Мокроусовъ, А. С., 43, 53.  
Морозъ, А. И., 47.  
Морозъ, В. К., 51.  
Морозовъ, П. М., 64.  
Морозовъ, А. Н., 83.  
Морозова, Н. И., 86.  
Москвинъ, А. И., 56.  
Москвинъ, С. А., 33.  
Москвинъ, А. И., 56.  
Москвитинъ, Т. А., 42.  
Москалевичъ, П. И., 47.  
Мотинъ, И. Ф., 74.  
Мотина, М. М., 74.  
Мошкинъ, М. К., 87.  
Мощинскій, П. С., 97.  
Мудрагель, Н. Д., 59.  
Мукосѣевъ, А. Г., 41, 42.  
Мурановъ, Б. А., 79.  
Муратовъ, Н. П., 48.  
Мусинъ-Пушкинъ, графъ, В. В.,  
60.  
Мутолаповъ, Ф. Х., 34.  
Мухинъ, И. С., 66.  
Мухтаровъ, А. Г., 59.  
Мушкина, А. М., 72.  
Мушкинъ, М. И., 97.  
Мыльниковъ, А. Н., 77.  
Мыльникова, О. А., 77.  
Мышакова, Е. А., 40.  
Мышленникъ, Г. Т., 66.  
Мѣнкинъ, Е. В., 28.  
Мѣшалкинъ, Н. М., 85, 99.  
Мявра, А. А., 49.  
Мягина, Е. Я., 81.  
Мягкая, А. А., 81.  
Мясникова, А. Г., 84.  
Мясниковъ, Н. Г., 46.  
Нагаевъ, К. М., 66.  
Нажбулинъ, А. Р., 89.  
Назаровъ, Д. Р., 45.  
Назаровъ, М. И., 46.  
Назаровъ, А. С., 80.  
Назарова, М. П., 78.  
Назарова, П. Ф., 80.  
Назарова, А. О., 83.  
Накрохинъ, Е. М., 89.  
Наминъ-Намнекъ, О. Ю., 95.  
Нарциссова, М. В., 73.  
Нарциссова, А. И., 71.  
Нарциссовъ, Е. Н., свящ., 79.  
Нарциссовъ, Д. И., 91.  
Наражковъ, С. Г., 80.  
Натре, А. Я., 85.  
Наталушко, П. Д., 46.  
Наумовъ, С. М., 73.  
Наумовъ, П. Т., 76.  
Наумовъ, В. С., 82.  
Наумова, Л. К., 82.  
Нашивочникова, Т., 75.  
Нашивочниковъ, М. Н., 42.  
Нащекинъ, Д. Д., 61.  
Небольсинъ, С. И., 61, 62.  
Невзоровъ, Г. С., 43.  
Невѣровскій, I. И., 33.  
Невскій, А. И., 70.  
Неймаркъ, И. А., 45.  
Неймаркъ, А. В., 50, 53.  
Некошнова, З. Т., 80.  
Некошновъ, К. М., 80.  
Неклюдовъ, В. П., 85.  
Некрасовъ, С. И., 45.  
Некрасовъ, К. З., 28.  
Непомнющій, Н. П., 41.  
Нестеровъ, Р. И., 49.  
Нестеровъ, А. И., 56.  
Нестеровъ, Н. В., 59.  
Нестеровъ, А., свящ., 76.  
Нестерова, А. Д., 65.  
Нестерова, М., 74.  
Нестеровскій, С. А., 32, 63.  
Неуйманъ, И. Н., 63.

- Неупокоева, Н. К., 83.  
 Неустроевъ, Б. Е., 75.  
 Нефедовъ, А. Е., 36, 37, 38.  
 Нефедовъ, П. А., 64.  
 Нефедова, М. И., 64.  
 Нечаевъ, А. П., 35.  
 Нечаевъ, К. Д., 34, 36, 37, 38.  
 Нечаевъ, В. П., 65.  
 Нешумовъ, Н. П., свящ., 73, 85.  
 Никитинъ, И. Д., 44, 57.  
 Никитинъ, Д. Т., 55.  
 Никитинъ, П. П., 64.  
 Никитинъ, М. Б., 94.  
 Никитская, С. Д., 65.  
 Никифоровъ, Д. И., 55.  
 Никифоровъ, Н. В., 57, 85.  
 Никифоровъ, В. В., свящ., 72, 101.  
 Никулинъ, П. П., 47.  
 Никулинъ, А. Н., 64.  
 Никулинъ, М., свящ., 78, 89, 90.  
 Николаевъ, И. Ф., 33.  
 Николаевъ, Н. С., 65.  
 Николаевъ, Г. Ф., 33.  
 Николаевъ, В. Н., 38.  
 Николаевъ, И. И., 56.  
 Николаевъ, А. И., 58.  
 Николаевъ, И. Н., 100.  
 Николаева, А. Н., 73.  
 Николаенко, А. И., 55.  
 Николай, іером., 98.  
 Никольскій, А., свящ., 99.  
 Никольскій, К., свящ., 101.  
 Никольскій, В. Г., 100.  
 Никольская, М. П., 100.  
 Никоновъ, М. Е., 44.  
 Никоновъ, В. Е., 45.  
 Никонова, А. А., 83.  
 Никонъ, Епископъ, 40, 69, 98.  
 Никонъ, іером., 98.  
 Ниль, іером., 98.  
 Нимандеръ, Е. П., 91.  
 Новиковъ, Л. И., 27.  
 Новиковъ, А. І., 45.  
 Новиковъ, П. Г., 63.  
 Новиковъ, свящ., 84.  
 Новицкій, И. М., 35.  
 Новицкій, И. Ф., 47.  
 Новицкая, К. К., 65.  
 Новодворскій, В. Ц., 93.  
 Новожиловъ, И. Н., 48.  
 Новоселовъ, М. Н., 31.  
 Носкова, Т. И., 71.  
 Носовъ, Ф., 39, 52.  
 Носовъ, К. А., 79.  
 Носова, А. М., 78.  
 Новочадовскій, А. В., 65.  
 Новочадовскій, В. И., 81.  
 Новочадовскій, А. И., 85.  
 Новочадовская, Е. В., 81.  
 Нѣмкова, А. Л., 84.
- 
- Облакевичъ, В., свящ., 83.  
 Обмѣинъ, И. И., 44, 47.  
 Обносовъ, И. Д., 36.  
 Обносова, М. П., 49.  
 Образцовъ, А. П., 31.  
 Образцова, Н. А., 75.  
 Обухова, А. И., 83.  
 Овсянниковъ, Н. Н., 45.  
 Овсянникова, В. С., 49.  
 Овсянникова, Е. И., 76.  
 Овсянниковъ, И. В., 66.  
 Овсянниковъ, А. И., 66.  
 Овчинкинъ, Л. Д., 45.  
 Овчинкинъ, Е. Д., 56.  
 Огнева, Т. Н., 73.  
 Огородниковъ, Е. М., 41.  
 Огородниковъ, С. Н., 56.  
 Огородникова, М. Н., 80.  
 Огородникова, И. Н., 84.  
 Огурцовъ, В. М., 64.  
 Огурцова, З. Н., 65.  
 Одинцовъ, Г. Д., 44.  
 Озеровъ, Д. И., 43.  
 Озерова, Р. А., 45.  
 Озерскій, А. І., 31, 36.  
 Озерская, С. А., 39, 40.  
 Озолъ, Ю. И., 72.  
 Окладниковъ, В. П., 47.  
 Окладниковъ, И. Е., 85.

- Оксеновъ, Л. В., 57.  
 Окуневъ, В. Н., 81.  
 Олиферова-Григорьева, Л. И., 66.  
 Олофинскій, В., 78.  
 Олофинскій, В., 78, 79.  
 Олофинскій, Г., 80.  
 Олофинская, О. Е., 71.  
 Олофинская, Е. А., 80.  
 Олтаржевскій, Н. М., 51.  
 Олехновичъ, С. I., 87.  
 Ольшевскій, А. А., 58.  
 Ольшевская, В. А., 71.  
 Олышвангеръ, М. М., 78.  
 Олюнинъ, Д. Ф., 51.  
 Онисимова, А. А., 87.  
 Онисимова, О. А., 80.  
 Онисимова, К. А., 80.  
 Онисимовъ, К. М., 50.  
 Онисимовъ, А. А., 83.  
 Оносова - Морозова, А. М., 50.  
 Оносовскій, В. свящ., 99.  
 Оносовскій, А. П., 37, 39, 70, 71.  
 Оныкіенко, П. О., 32.  
 Ополева, Е. Н., 80.  
 Олатовичъ, П. О., 63, 101.  
 Оношковичъ, Яцына, В. А., 50.  
 Орестовъ, В. свящ., 75, 76.  
 Орестовъ, А. В., 98.  
 Орестова, В. Д., 78.  
 Орловъ, Д. А., 57, 101.  
 Орловъ, М. А., 64.  
 Орловъ, К., 80.  
 Орловъ, В. I., 85.  
 Орловъ, В. И., 94.  
 Орловъ, И. А., 85.  
 Орловъ, Л. А., 88.  
 Орлова, З. Д., 89.  
 Орловъ, С. А., 97.  
 Орловскій, З. свящ., 88.  
 Орфѣевъ, И. свящ., 73.  
 Орфѣевъ, И. прот., 99, 101.  
 Орѣшковъ, В. А., 46.  
 Осадчій, П. С., 28.  
 Осиповъ, М. О., 58.  
 Осиповъ, Н. А., 73.  
 Осколковъ, Н. А., 43, 93.  
 Осокина, М., Ф., 44.  
 Осокинъ, С. А., 40, 58.  
 Останинъ, Н. Е., 47.  
 Островскій, К. С., 86.  
 Островскій, Б. С., 95.  
 Остроухъ, I. Я., 34.  
 Отрыганьевъ, Г. И., 81.  
 Остроуховъ, В. И., 42.  
 Ошаровъ, И. Я., 37.  
 Ошарова, А. П., 45.  
 Ошарова, М. П., 45.  
 ■■■  
 Павинъ, И. Е., 80.  
 Павлова, Л. I., 65.  
 Павловскій, А. Е., 63.  
 Павловскій, В. С., 96.  
 Павловъ, А. Н., 93.  
 Павловъ, А. П., 62.  
 Павловъ, А. Н., 48.  
 Павловъ, Г. Р., 95.  
 Павловъ, Д. Ф., 45.  
 Павлюковскій, А., 74.  
 Пазуто, С. М., 67.  
 Пазычъ, И. свящ., 89.  
 Пайковъ, А. К., 37, 40.  
 Палечекъ, I. I., 55.  
 Палеологъ, С. Н., 27.  
 Пальмина, А. Я., 50.  
 Пальмина, М. И., 51.  
 Пальминъ, В. И., 36.  
 Пальминъ, Г. И., 101.  
 Пальчикова, Т. А., 77.  
 Палѣевъ, Н. В., 33, 40, 41.  
 Панкинъ, И. В., 62.  
 Пантелѣевъ, М. К., 45.  
 Парамонова, А. П., 74.  
 Парамоновъ, В. П., 63.  
 Парчевскій, И. А., 72.  
 Паршина, А. Н., 90.  
 Паршинъ, В. А., 31.  
 Паршинъ, М. А., 98.  
 Парышева, А. Х., 74.  
 Парышевъ, I. свящ., 78.  
 Паскевичъ, Н. И., 100.

- Патинъ, П. И., 43.  
 Патракѣва З. Д., 80.  
 Патрикѣва Л. Н., 75.  
 Патрикѣвъ, И. Н., 57.  
 Патушинскій, Л. И., 51.  
 Патюкова, А. И., 76.  
 Паутовъ, В. А., 56.  
 Пахомова, О. А., 72.  
 Пацевскій, Л. Ф., 65.  
 Пацевскій, Н. Л., 92.  
 Паць-Помарнацкій, А. Р., 97.  
 Паць-Помарнацкій, З. Р., 97.  
 Пашенныхъ, Н. П., 41, 57.  
 Пашенныхъ, П. Н., 41, 53, 72.  
 Паюсова, М. Г., 76.  
 Пеевъ, Ф. Ф., 91.  
 Полинцевъ, Н. М., 83.  
 Первухинъ, Н. Ф., 48.  
 Переверзевъ, Г. В., 92.  
 Переверзевъ, Н. В., 92.  
 Переверзевъ, Х. В., 92.  
 Перекопновская, И. Е., 49, 65.  
 Перепелкина, К. Д., 81.  
 Перепелкинъ, Н. А., 81, 82.  
 Переплеснина, З. Г., 87.  
 Пересвѣтъ-Солтанъ, И. И., 30.  
 Пересторонина, А. К., 88.  
 Пересторонина, К. К., 85.  
 Пересторонина, Н. К., 87.  
 Перимовъ, Н. И., 59.  
 Перловъ, Б. А., 96.  
 Пермяковъ, М. П., 31.  
 Пермяковъ, П. А., 85.  
 Перовъ, А. М., 28.  
 Персидскій, А. М., 51.  
 Персиковъ, А. Ф., 42.  
 Перстневъ, М. В., 79.  
 Першинъ, Д. П., 28.  
 Першке, В. Л., 28.  
 Перщетскій, П. П., 62.  
 Песеговъ, Я. И., 36.  
 Пестржецкій, Д. И., 28.  
 Пестякова, В. К., 71.  
 Потерухинъ, В. К., 93.  
 Петрова, А. И., 64.  
 Петрова, К. А., 84.  
 Петрова, О. В., 83.  
 Петрова, О. И., 65.  
 Петровъ, 52.  
 Петровъ, А. А., 64.  
 Петровъ, В. Т., 56.  
 Петровъ, Г. П., 52.  
 Петровъ, Д. И., 66.  
 Петровъ, Е. Я., 43.  
 Петровъ, Е. Ф., 92.  
 Петровъ, И. А., 43, 74.  
 Петровъ, И. А., 43.  
 Петровъ, И. Е., 56.  
 Петровъ, И. С., 65.  
 Петровъ, И. И., 54.  
 Петровъ, И. А., 92.  
 Петровъ, I. П., 31.  
 Петровъ, Н. И., 66.  
 Петровъ, Н. П., 44.  
 Петровъ, Н. А., 43.  
 Петровъ, П. И., 48.  
 Петровъ, Ф. А., 101.  
 Петровъ, Ф. Н., 57.  
 Петровъ, Я. Н., 51.  
 Петрожицкій, В. Д., 92.  
 Петропавловъ, И. А., 67.  
 Петрунина, В. В., 78.  
 Петрунинъ, М. А., 78.  
 Петрушевъ, П. К., 66.  
 Печенкинъ, Ф. А., 45.  
 Пикановская, С. Н., 90.  
 Пикановскій, Н., свящ., 90.  
 Пикулевичъ, А. А., 65.  
 Пилькъ, А. И., 66.  
 Пилявскій, С. С., 63.  
 Пирогъ, В. П., 64.  
 Писаренкова, В. В., 40.  
 Писаренковъ, Б. В., 29, 40, 49,  
 69.  
 Пичугинъ, С. С., 86.  
 Піягинъ, П. Д., 34.  
 Платерь Плохоцкій, В. К., 94.  
 Платоновъ, А. А., 32, 101.  
 Платонъ, I., 99.  
 Плаксинъ, В. А., 64.  
 Плева, Н. В., 27.

- Глемянниковъ, А. А., 55.  
Плесскій, А. Г., 64.  
Плесскій, В. А., 50.  
Плетеневъ, М. А., 63, 31, 40.  
Плечевъ, И. Д., 64.  
Плотниковъ, А. Ф., 30.  
Плохой, Д. Д., 73.  
Плѣсовскихъ, Н. Г., 86.  
Побѣдоносцевъ, А. М., 95.  
Побѣдоносцевъ, В. Н., 64.  
Погодаева, Е. В., 81.  
Погодаевъ, Н. М., 81.  
Подберезкина, А. Ф., 43, 45.  
Подберезкинъ, А. П., 49.  
Подберезкинъ, Ф. П., 48.  
Подгайскій, А. В., 82, 82.  
Подгорбунскій, І., свящ., 52, 101.  
Подгорбунскій, И., свящ., 101,  
101.  
Подкопаева, В. П., 100.  
Подкопаевъ, Т., свящ., 99.  
Подкопаевъ, Т. Т., 85.  
Подойниковъ, И. И., 44.  
Подпоринъ, С. И., 88.  
Подхватилловскій, В. И., 48.  
Подхватилловскій, Н. И., 49.  
Подхватилловскій, С. И., 45.  
Поздѣва, В. Д., 90.  
Позняковъ, А. И., 63.  
Покровскій, И. И., 57.  
Покровскій, К., свящ., 75.  
Покровскій, М., протоіер., 101.  
Покровскій, П. М., 92.  
Полежаева, А. И., 80.  
Полежаевъ, А. Д., 41.  
Полежаевъ, Г. И., 84.  
Полежаевъ, И. Ф., 51.  
Полкановъ, И. П., 76.  
Полозова, Н. Н., 86.  
Полонскій, В. В., 61, 62.  
Полонскій, Г. П., 36, 37, 38, 39,  
67, 67, 100, 101.  
Полосухинъ, А. П., 46.  
Полницкій, П. А., 93.  
Полынцева, А. М., 84.  
Полынцева, Е. П., 88.  
Полынцевъ, И. М., 88.  
Полынцевъ, М. М., 83.  
Поляковъ, К. В., 42.  
Поляковъ, Я. Г., 46.  
Поляшевъ, Н. Г., 92.  
Попель, М. А., 51.  
Попова, А. А., 50.  
Попова, А. А., 86.  
Попова, Е. А., 89.  
Попова, Е. К., 81.  
Попова, К. А., 86.  
Попова, М. И., 81.  
Попова, М. С., 84.  
Попсвъ, А. Г., 73.  
Поповъ, А. И., 89.  
Поповъ, А. Н., 56.  
Поповъ, А. П., 82.  
Поповъ, А. И., 43, 44, 57.  
Поповъ, А. И., 63.  
Поповъ, А. С., 63.  
Поповъ, В. І., 90.  
Поповъ, В. П., 78.  
Поповъ, В. В., 50.  
Поповъ, Е. свящ., 79.  
Поповъ, И. И., 56.  
Поповъ, І. П., 84.  
Поповъ, І. свящ., 77.  
Поповъ, И. Я., 53.  
Поповъ, М. А., 100.  
Поповъ, М. А., 64.  
Поповъ, Н. В., 94.  
Поповъ, Н. І., 30, 55.  
Поповъ, П. И., 49.  
Поповъ, П. Д., 91.  
Поповъ, П. А., 41.  
Попрядухина, А. И., 72.  
Порадовскій, А. Ф., 96.  
Поротовъ, В. И., 47.  
Порываевъ, А. М., 66.  
Посохинъ, И. С., 92.  
Поспѣловъ, П. П., 63.  
Постниковъ, И. М., 44.  
Потапова М. К., 69.  
Потаповъ, Е. Д., 57.  
Потаповъ, І., свящ., 76, 77.  
Потаповъ, М., свящ., 87.



- Потемкина, А. Н., 81.  
 Потылицына-Нестерова, Е. С., 39.  
 Потылицына, С. С., 74.  
 Потылицынъ, Д. Т., 31.  
 Потылицынъ, И. И., 45.  
 Потылицынъ, К. И., 49.  
 Потылицынъ, С. И., 35, 36, 37, 38, 39, 40, 69.  
 Потѣхина, А. Н., 82.  
 Потѣхина, З. Ф., 48.  
 Потѣхинъ, А. А., 31.  
 Потѣхинъ, М. Г., 46.  
 Потѣхинъ, М. А., 92.  
 Потѣхинъ, М. Д., 86.  
 Похвисневъ, В. Б., 28.  
 Почкутовъ, Н. Т., 90.  
 Прейнъ, К. П., 71.  
 Прейнъ, П. П., 51, 54.  
 Прейсъ, М. П., 39.  
 Прейсъ, М. К., 49.  
 Преображенскій, В. И., 92.  
 Преображенскій, В. М., 58.  
 Пресовъ, И. С., 51.  
 Пржевусская, М. В., 41.  
 Пржесмыцкій, И. П., 51.  
 Пржелясковскій, Н. А., 35.  
 Прилуковъ, В. С., 49.  
 Прилуцкій М. В., 59.  
 Присѣцкая, А. В., 48.  
 Приходько, К. Н., 75.  
 Прищепа, Н. Е., 46.  
 Прозоровскій, К., свящ., 77.  
 Прозоровскій, С., свящ., 90.  
 Проневичъ, М. С., 82.  
 Прокопенко, Д. С., 59.  
 Прокопенко, М. Т., 40.  
 Прокопьева, С. А., 100.  
 Прокопьевъ, В. С., 36.  
 Прокопьевъ, К. М., 82.  
 Прокопьевъ, В. Т., 48.  
 Прокошева, М. И., 87.  
 Проскуряковъ, З. С., 92.  
 Протасова, Р. В., 77.  
 Протопоповъ, В. И., 52.  
 Прохоровъ, И. В., 52.  
 Прохоровъ, М. Н., 65.  
 Прутовыхъ, В. И., 66.  
 Прутовыхъ, Д. П., 47.  
 Прутовыхъ, И. П., 47.  
 Прутовыхъ, И. К., 94.  
 Прутовыхъ, П. П., 47.  
 Прыткова, К. Д., 90.  
 Прядко, О. М., 65.  
 Птицынъ, С. С., 59.  
 Пуздровскій, С. Ф., 48.  
 Пузырева, М. М., 87.  
 Пузыревскій, I., 75.  
 Пузырякинъ, К. А., 50.  
 Пулло, Н. К., 95.  
 Пупковъ, В. П., 41, 42.  
 Пуртовъ, Г. А., 45.  
 Путимцева, С., 74.  
 Путимцевъ, Я. Г., 85.  
 Пучковскій, П. Е., 57.  
 Пушковъ, П. Е., 63.  
 Пѣльскій, С., свящ., 85.  
 Пѣтухова, А. И., 80.  
 Пѣтухова, Г. А., 90.  
 Пѣтухова, К. Г., 86.  
 Пѣтуховъ, И. Н., 51.  
 Пѣтуховъ, М. Я., 89.  
 Пѣшкинъ, Н. Р., 57.  
 Пятницкая, К. В., 71.  
 Пятковъ, И. П., 87.  
 Радецкій, Е. О., 35.  
 Радченко, Я. М., 65.  
 Радченко, О. П., 65.  
 Раевская, М. И., 88.  
 Раззореновъ, Д. Ф., 36, 37, 38, 39, 40.  
 Разина, Е. Е., 81.  
 Райковъ, М. И., 93.  
 Раковъ, М. А., 63.  
 Раковскій, Д. А., 46.  
 Ракитинъ, В., свящ., 95.  
 Ракитинъ, Н. А., 97.  
 Расторгуевъ, Д. Т., 71.  
 Рахмулевичъ, Ф. Г., 49.

- Рачинскій, А. К., 70.  
Рачковъ, А. А., 54.  
Рачковскій, В. И., 59.  
Рачковскій, П. И., 68, 69.  
Рачковскій, В. В., 80.  
Рачковскій, Н. И., 86.  
Рачковскій, Н., свящ., 99.  
Ремезовъ, Н. Г., 50.  
Реманъ, Г. I., 81.  
Ржанскій, И. Н., 42.  
Ржепецкій, Т. М., 34.  
Римскій-Корсаковъ, Л. П., 29.  
Римша, М. Ф., 89.  
Риттеръ, А. А., 60.  
Риттеръ, К. Н., 92.  
Робаглія, Л. К., 71.  
Робаглія, Л. Г., 71.  
Рогалинскій, В. I., 67.  
Рогалинскій, Э. I., 67.  
Рогановъ, А. И., 64.  
Рогановичъ, Б. А., 92.  
Рогожина, В., 51.  
Родионовъ, Н. Ф., 39.  
Родионовъ, Н. Н., 42.  
Родионова, Н. А., 71.  
Родниковская, Д. И., 90.  
Родзевичъ, П. О., 56.  
Рожковъ, М., свящ., 83, 99, 100.  
Рожкова, Е. П., 86.  
Рожкова, Е. П., 88.  
Рожанская, Е. И., 65.  
Рождественскій, А. М., 49, 54.  
Рождественскій, Л., свящ., 79.  
Рождественскій, I., свящ., 79.  
Рожновъ, А. И., 64.  
Розингъ, С. Д., 62.  
Розановъ, М. Г., 92.  
Ромуль, С. Д., 33.  
Розенбергъ, В. И., 64.  
Рознеръ, А. А., 75.  
Розенталь О. Г., 40.  
Розитъ, Ю. И., 71.  
Розенштейнъ, М. М., 43, 57.  
Ронге, П. Э., 92.  
Романовскій, А. С., 45.  
Романовскій, М. Ф., 64.  
Рослякова, Е. К., 71, 74.  
Рославлева, Ю. А., 101.  
Росновскій, М. Д., 30.  
Рубицкій, К. И., 65.  
Рудаковъ, П. И., 80.  
Рудаковъ, Н. А., 88.  
Рудаковъ, С., свящ., 80, 99, 101.  
Рудаковскій, М. И., 63.  
Рудницкій, В. Е., 72.  
Руденко, П. М., 31, 40.  
Руденко, Ф. М., 34.  
Рудольфъ, I. А., 30.  
Румянцевъ, И. Ф., 28.  
Румянцевъ, П. Ф., 28.  
Русакова, А. П., 89.  
Русановскій, А., свящ., 90.  
Русевъ, И. А., 52.  
Русиновъ, А. А., 63.  
Рутцъ, Р. Ф., 58.  
Рутцъ, К. Ф., 64.  
Рутцъ, А. Ф., 92.  
Рухловъ, С. В., 94.  
Рыдниковъ, Г. И., 65.  
Рыдникова, С. Т., 65.  
Рыковъ, В. Н., 75.  
Рымаревъ, Я. Г., 50, 72.  
Рымаревъ, С. И., 33.  
Рычковъ, В. Ф., 46.  
Рычковъ, Ф. Н., 62.  
Рѣзина, М. А., 50.  
Рѣкинъ, И. Г., 42.  
Рѣпьева, Е. Л., 43, 45.  
Рѣчкуновъ, А. В., 36, 39, 41.  
Рѣшинъ, В. С., 36.  
Рѣшетникова I. С., 81.  
Рѣшитъко, А. П., 52.  
Рѣшитъко, Я. А., 32.  
Рябинина, М. Н., 74.  
Рязановъ, И. В., 68.  
Рязанская, Е. И., 71.  
Рязанскій, I., свящ., 101.  
Ряписовъ, И. И., 79.
- С.**
- Саблеръ, В. К., 98.  
Сабунаевъ, В. М., 59.

- Саввиныхъ, М. А., 84.  
Саввиныхъ, В. А., 57.  
Савельевъ, И. Т., 36, 52, 68.  
Савельевъ, Ф. Т., 36.  
Савенко, А. Б., 32.  
Савенко, П., 83, 84.  
Сявина, А. Г., 78.  
Савинская, 49.  
Савинская, А. А., 74.  
Савинская, Е. Д., 80.  
Савинская, М. П., 80.  
Савинскій, Н. А., 56.  
Савинскій, В. А., 59.  
Савинскій, Н. П., 74.  
Савицкій, А. И., 52.  
Савицкій, В. А., 63.  
Савицкій, К. А., 96.  
Садовская, А. И., 90.  
Садовская, Е. А., 80.  
Садовскій, А. Ц., 32.  
Сажина, Т. С., 74.  
Сажинъ, С. К., 64.  
Сазоновъ, П. Ф., 96.  
Сайлотовъ, К. Т., 32.  
Саломонъ, П. А., 28.  
Салтыковъ, Н. Н., 97.  
Сальникова, К. А., 74.  
Сальниковъ, И., 76.  
Сальстремъ, А. Ф., 63, 66.  
Самаровичъ, А. Д., 65.  
Самаровичъ, Е. Д., 65.  
Самойловъ, I., 77.  
Самусевъ, К. С., 32.  
Самусевъ, А. Н., 86.  
Санинъ, А. Г., 31.  
Сапожниковъ, Ф. С., 79.  
Сапунова, А. Ф., 79.  
Сарнадскій., Ф. Г., 64.  
Сарри, Э. М., 65.  
Саулевичъ, А. Э., 34.  
Саулевичъ, Е. И., 89.  
Сафоновъ, И. Д., 46.  
Сафоновъ, И., 76.  
Сафоновъ, Я. М., 72.  
Сафроновъ, М. В., 45.  
Сафьянова, А. М., 42.  
Сафьяновъ, П. Г., 42.  
Сахновскій, А. А., 57.  
Сашинъ, С. Т., 63.  
Сбитневъ, I. П., 85.  
Сваровскій, А. М., 46.  
Свирщевскій, Г. М., 92.  
Свищева, А. Д., 88.  
Связкинъ, А. В., 59.  
Свѣжинскій, М. К., 61.  
Севастьяновъ, С. М., 36.  
Севастьяновъ, П. С., 36.  
Севастьяновъ, С. М., 75.  
Сегень, С. Н., 33.  
Селезневъ, И. Т., 36.  
Селезневъ, Г. М., 56.  
Селенгинъ, Н. А.  
Селенсъ, Е. А., 41.  
Селивановъ, Ф. Н., 45.  
Селинъ, П. П., 88.  
Селянина, Т. П., 48.  
Селянина, А. П., 76.  
Селянинъ, С. П., 45.  
Сельскій, Н. Т., 86.  
Сельтеръ, I. Г., 63.  
Сельцеръ, К. И., 57.  
Сельшановъ, П. Н., 86.  
Семененко, А. И., 63.  
Семенищевъ, Е. Д., 41, 42.  
Семенищевъ, А. И., 41.  
Семенова, А. И., 88.  
Семеновъ, С. С., 63.  
Семеновъ, С. Н., 82.  
Семидаловъ, С. А., 85, 87.  
Серапіонъ, іеромон., 98.  
Серафимъ, іеромон., 98.  
Серафимъ, іеромон., 99.  
Сербунова, Н. Д., 85.  
Сербуновъ, П. П., 85.  
Сергій іеромон., 98.  
Сергій, іером., 99.  
Сергій, архієпископъ, 98.  
Сергѣева, Е. П., 79.  
Сергѣевъ, А. С., 72, 73, 100,  
Сергѣевъ, И. Д., 84.  
Сергѣевъ, С. М., 64.  
Сергѣевъ, Н. Н., 58.

- Сергѣевъ, П. Н., 44.  
 Сергѣенко, Д. М., 80.  
 Серебренникова, 77.  
 Серебрянниковъ, П. М., 56.  
 Серебренниковъ, В. П., 68.  
 Серебряковъ, Л. И., 56.  
 Серебряковъ, А. З., 46.  
 Серебрянниковъ, С. В., 59.  
 Сибиркинъ, М. В., 50.  
 Сибирцевъ, Г. П., 41, 58.  
 Сивковъ, К. А., 41.  
 Сиволобова, Е., Н., 80.  
 Сиволобовъ, А. И., 80.  
 Сигаевъ, Е. Е., 42.  
 Сидоровъ, В. В., 36, 38.  
 Сидоровъ, А. А., 95.  
 Сидорычевъ, 50.  
 Сизыхъ, В. Н., 90.  
 Силина, А., 79.  
 Силинъ, Гавр., 49.  
 Силинъ, П. П., 81.  
 Силинъ, 83.  
 Силинъ, Н. М., 88.  
 Силюкъ, А. В., 60.  
 Симоновъ, К. К., 47.  
 Симоновъ, Г. П., 92.  
 Симоновъ, С. П., 70.  
 Синдѣевъ, И. В., 94.  
 Синельниковъ, Н. А., 95.  
 Сеницына, Е. Н., 71.  
 Сеницынъ, Б. П., 67.  
 Синявина, З. Л., 69.  
 Сипкинъ, В. А., 74, 90.  
 Сиротининъ, В. А., 83.  
 Сисина, Н. Н., 81.  
 Ситникова, А. С., 72.  
 Ситникова, В. П., 80.  
 Ситниковъ, Т. А., 78.  
 Ситниковъ, П. И., 53, 33, 101.  
 Скаржинскій, П. В., 27.  
 Скворцова, Ю. Ю., 82.  
 Скворцевъ, А. П., 85.  
 Скобѣевъ, А. Е., 72.  
 Скорняковъ, А. А., 64.  
 Скорняковъ, В. Н., 36.  
 Скороходова, А. Е., 72.  
 Скороходовъ, И. Е., 91.  
 Скрастинъ, Д. П., 95.  
 Скулкинъ, И. Н., 66.  
 Сладковъ, И. И., 58.  
 Сланскій, В. И., 61.  
 Сланскій, И. И., 32, 63.  
 Сладовникова, К. И., 71.  
 Слободчиковъ, Д. Я., 60.  
 Слободчиковъ, И. И., 47.  
 Словенко, М. А., 92.  
 Словцовъ, В. В., 87.  
 Словцовъ, И., 74.  
 Слинеръ, И. Ф., 72.  
 Слѣпухинъ, П. К., 68.  
 Смиренскій, А. И., 92.  
 Смиренскій, Н., 73, 98.  
 Смирнова, В. А., 50.  
 Смирновъ, Ф., 77.  
 Смирновъ, К. Н., 71.  
 Смирновъ, Г. Н., 70.  
 Смирновъ, М. М., 69.  
 Смирновъ, Л. И., 73, 78.  
 Смирновъ, И. Д., 92.  
 Смирновъ, В. М., 100.  
 Смирновъ, Ф. П., 101.  
 Смирновъ, Л. П., 101.  
 Смирновъ, В. А., 97.  
 Смирновъ, А. А., 36, 38, 39.  
 Смирновъ, В. А., 36, 37, 38, 39,  
 70.  
 Смирновъ, Л., 40.  
 Смирновъ, И. А., 49.  
 Смирновъ, Н. А., 63.  
 Смирновъ, А. Г., 51.  
 Смирновъ, И. И., 58.  
 Смирновъ, Н. А., 54.  
 Смолехо, Я. Ц., 36, 38.  
 Смутьскій, С. Ф., 97.  
 Смѣкаловъ, П. Ф., 66.  
 Соболевъ, Н. С., 44, 70.  
 Соболевъ, Х. П., 100.  
 Соболевъ, В. К., 64.  
 Соколовскій, А. П., 58.  
 Соколова, Н. О., 89.  
 Соколова, А. Г., 83.  
 Соколова, М. М., 74.

- Соколовъ, Н. М., 58.  
 Соколовъ, Н. И., 28.  
 Соколовскій, В. А., 31, 40.  
 Соколовъ, П. П., 56.  
 Соколовъ, В. М., 60.  
 Соколовъ, Н. М., 63.  
 Соколовъ, А. В., 44.  
 Сокоповъ, П. П., 42.  
 Соколовъ, П. П., 56.  
 Соколовъ, С. Д., 45.  
 Соколовъ, П. М., 94.  
 Соколовъ, П. И., 98.  
 Соколовъ, Н. И., 96.  
 Соколовъ, М. Я., 100.  
 Соколовъ, М. П., 100.  
 Солдатова, О. П., 71.  
 Солдатова, А. А., 84.  
 Солдатова, А. В., 82.  
 Солдатова, А. В., 82.  
 Солдатова, Е. А., 89.  
 Солдатовъ, Н. И., 63.  
 Солдатовъ, Н. П., 39, 51.  
 Солдатовъ, В. В., 41, 42.  
 Солдатовъ, П. Е., 41.  
 Солдатовъ, Я. Я., 41.  
 Солдатовъ, Ф. П., 42.  
 Солдатовъ, П. Д., 47.  
 Солдатовъ, П. П., 52.  
 Соловаровъ, Г. А., 43.  
 Соловьева, З. И., 85.  
 Соловьевъ, А. В., 59.  
 Соловьевъ, В. Н., 73.  
 Соловьевъ, К. I., 62.  
 Соловьевъ, Д. И., 63.  
 Соловьевъ, Д. Г., 28.  
 Соловьевъ, В. Н., 101.  
 Солодухинъ, К. Г., 51.  
 Солодниковъ, А. Г., 64.  
 Солодовникова, Е. К., 65.  
 Солодчина, Н. А., 74.  
 Солодчинъ, А., 70.  
 Солодчинъ, П., 77.  
 Солонина, К. И., 59.  
 Солуяновъ, И. И., 38.  
 Соманскій, В. М., 72.  
 Сомковичъ, Б. О., 43, 51.  
 Сопоцько, С. Л., 95.  
 Сорокинъ, Ф. В., 84.  
 Сорокоумовская, Ф. С., 81.  
 Сорокоумовскій, М. С., 81.  
 Сосновскій, И. И., 33.  
 Сосѣдкинъ, Р. В., 47.  
 Сосѣдовъ, Д. А., 48.  
 Спелякъ, М. А., 51.  
 Сперанскій, А. М., 48.  
 Спорышева, А. П., 80.  
 Ставрова, Л. М., 87.  
 Спорышевъ, Д. С., 44.  
 Ставровскій, А. А., 68.  
 Ставровскій, М. А., 53, 92.  
 Ставровскій, Н. А., 36, 37, 38,  
 39, 92.  
 Станецкая, Д. Г., 64.  
 Станиславскій, Ф. Ф., 50.  
 Становичъ, И. И., 59.  
 Станчевскій, С. Т., 65.  
 Старковъ, Н. А., 45.  
 Старковъ, А. А., 47.  
 Старогородцевъ, И. В., 43.  
 Стародубцевъ, А. Г., 41.  
 Стародубцевъ, В. П., 80.  
 Старухина, В. С., 82.  
 Стеблевъ, Б. Н., 72.  
 Стебловъ, И. А., 48.  
 Стекловъ, Н. И., 51.  
 Стемплевскій, А. Ф., 96.  
 Степанова, А. П., 87.  
 Степановъ, Г. С., 50.  
 Степановъ, В. Е., 53.  
 Степановъ, С. К., 34.  
 Степановъ, И. М., 33.  
 Столяровъ, М. И., 56.  
 Стойловъ, М. Г., 94.  
 Стопинскій, Н. I., 61.  
 Стрижнева, Е. К., 83.  
 Стромбскій, В. Б.,  
 Струвде, О. П., 29.  
 Струменскій, К. Ф., 100.  
 Струнинъ, С. С., 47.  
 Стручковъ, Н. Н., 45.  
 Стрѣловскій, Ф. С., 57.  
 Студитскій П. Н., 58.

- Стульгинскій, А. К., 57.  
Стыжныхъ, М. В., 44.  
Стычкова, К. И., 82.  
Суворинъ, И. А., 43.  
Суворкинъ, И. А., 42.  
Судариковъ, И. С., 77.  
Судничниковъ, А. М., 76.  
Сургутская, М. Д., 77.  
Сурдыковскій, М. I., 66.  
Сулавко, I. Я., 88.  
Сулимовскій, Ф. Л., 32, 63.  
Суриковъ, П. М., 42.  
Суриковъ, Г. В., 92.  
Сусловъ, Н. И., 31.  
Сусловъ, М. А., 30.  
Сусловъ, А. С., 89.  
Сухановъ, И. В., 48.  
Сухановъ, В. М., 79.  
Сухаревъ, К. М., 43.  
Сухова, А. В., 64.  
Суховскій, К. А., 71.  
Суховскій, П., 99.  
Суховскій, В. И., 92.  
Суховскій, В. И., 88.  
Суховскій, П., 82.  
Суховскій, П. Л., 85.  
Суходаева, Н. К., 84.  
Суходаевъ, П. П., 56.  
Суходольскій, 68.  
Сухомлиновъ, В. А., 102.  
Сухоносенко, Ф. И., 78.  
Сушковъ, В. Н., 36.  
Счастневъ, В. Ф., 100, 101.  
Сырейщиковъ, Б. М., 62.  
ырневъ, П. И., 64.  
Сыромятникова, Е. Н., 41.  
Сыромятниковъ, К. Н., 36, 92.  
Сысоева, П. А., 79.  
Сысоевъ, В. С., 34.  
Сысолетинъ, З. В., 64.  
Сычева, Н. В., 71.  
Сыхинъ, Н. Д., 94.  
Сѣдаковъ, В. В., 83.  
Сѣдельниковъ, Е. В., 96.  
Сѣнченко, П. И., 96.  
Тавилдаровъ, Д. И., 55.  
Тальнинъ, Ф. Н., 73.  
Тамаева, Е. И., 64.  
Тангызова, В. А., 81.  
Тарасова, А. А., 78.  
Тарасовъ, Б. Ф., 42, 92, 97.  
Тарасовъ, А. Ф., 92.  
Тарасовъ, Н. Ф., 66.  
Тарасовъ, Ф. Г., 100.  
Таракановъ, И. А., 63.  
Тараканова, Н. К., 71.  
Таранскій, М. И., 81.  
Тарховъ, М. А., 46.  
Татаренко, С. Н., 80.  
Татарчукъ, Г. М., 48.  
Таусневъ, А. К., 44, 57.  
Ташкиновъ, А. Л., 43, 72, 101.  
Теднисъ, К. А., 64.  
Телѣгина, Е. Г., 41.  
Телѣгинъ, А. В., 36, 37, 38,  
39, 95.  
Телѣгинъ, К. С., 36, 57.  
Телѣгинъ, А. А., 92.  
Тениссонъ, А. И., 60.  
Тепловъ, А. С., 64.  
Теплова, С. А., 71.  
Терентьева, Л. Б., 74.  
Терентьевъ, И. С., 36, 74.  
Терентьевъ, А. Л., 52.  
Терехина, Т. Н., 74.  
Терехинъ, П. А., 60, 90.  
Терзи, Ф. П., 45.  
Терновенко, М. П., 51.  
Терновская, Л. А., 85.  
Терновскій, Н. А., 85.  
Терпиловскій, Ф. К., 52.  
Теренкова, Е. П., 90.  
Терскихъ, Л. П., 36, 37, 92.  
Терсковъ, А. Г., 57.  
Терсковъ, К. М., 72.  
Терсковъ, А. М., 92.  
Терсковъ, П. П., 82.  
Терсковъ, И. П., 64.  
Тесленко-Прихсдько, Ф. В., 55.

- Теряева, А. П., 84.  
 Терещенко, Я. В., 92.  
 Тетюхинъ, З. А., 34.  
 Тимашевъ, С. Е., 81.  
 Тимофѣева, Н. Ф., 85.  
 Тимофѣевъ, А. Ф., 62.  
 Тимофѣевъ, Я. Ф., 36.  
 Титовъ, М., свящ., 78, 79.  
 Титлова, Н. А., 82.  
 Титловъ, В. Н., 82.  
 Тиуновъ, И. А., 59.  
 Тихонова, А. В., 50.  
 Тихонова, М. И., 85.  
 Тихоновъ, Е. П., 46.  
 Тихоновъ, Г. И., 64.  
 Тихоновъ, В. Т., 85.  
 Тихоновъ, Ф. П., 43.  
 Тихонъ, іером., 99.  
 Тихвинская, Н. И., 77.  
 Тихомировъ, С. К., 95.  
 Тихомировъ, Б. А., 65.  
 Тишаковъ, Г. В., 43.  
 Тишанинъ, В. Н., 97.  
 Товарковъ, С. В., 63.  
 Тодышевъ, К. С., 82.  
 Токарева, А. М., 80.  
 Токаревъ, Ф. И., 46.  
 Токаревъ, Т. И., 86, 87.  
 Токопусъ, К., свящ., 75, 76, 77.  
 Тольскій, А. И., 35.  
 Толмачева, Л. А., 46.  
 Толмачевъ, Н. А., 41, 51.  
 Толмачевъ, И. М., 64.  
 Толстыхъ, П. В., 89.  
 Тслстихинъ, Н. М., 83.  
 Томановскій, А. Я., 92.  
 Томашевичъ, К. А., 66.  
 Тонконоговъ, А. А., 57.  
 Тонконоговъ, М. А., 57.  
 Тонконоговъ, П. А., 68.  
 Тоншкуровъ, В. А., 51.  
 Топоркова, А. М., 51.  
 Топоровскій, І., свящ., 74.  
 Торгонскій, М. И., 81, 101.  
 Тормазаковъ, С. И., 81.  
 Торопова, З. Г., 64.  
 Таскинъ, Н. В., 92.  
 Ткачевъ, П. И., 43.  
 Ткаченко, А. Ф., 67.  
 Троицкая, А. И., 39.  
 Троицкая, А. Е., 72.  
 Троицкая, А. С., 71.  
 Троицкая, Л. Д., 88.  
 Троицкій, Н. А., 33.  
 Троицкій, П. М., 42, 101.  
 Троицкій, П. С., 36, 37, 38, 39, 41.  
 Троицкій, А. К., 88.  
 Трифоновъ, П. С., 34.  
 Трифоновъ, Г. А., 95.  
 Тропина, А. А., 41.  
 Тропинъ, С. С., 36, 37, 38.  
 Тропинъ, Н. И., 41, 42, 58.  
 Тропинъ, П. М., 46.  
 Трофимовъ, А. П., 36, 37, 38, 39.  
 Трофимовъ, Н. А., 63.  
 Трухановъ, Л. И., 41.  
 Трухановъ, М. И., 46.  
 Тростенцовъ, А. Я., 42.  
 Тресковъ, А. М., 43.  
 Третьякова, Н. М., 86.  
 Третьяковъ, Н. А., 53.  
 Третьяковъ, И. М., 60, 66.  
 Третьяковъ, И. К., 65.  
 Третьяковъ, В. І., 78.  
 Третьяковъ, Ф. П., 56.  
 Третьяковъ, П. Я., 93.  
 Третьяковъ, М. П., 38, 39.  
 Тряпицынъ, А. В., 59.  
 Тхоржевскій, И. И., 60.  
 Трусенковъ, І. П., 66.  
 Трауманъ, И. И., 66.  
 Трушковская, Е. К., 86.  
 Транквилицкій, А. И., 100.  
 Троепольская, Л. А., 100.  
 Тугариновъ, А. Я., 31.  
 Туговиковъ, И. А., 47.  
 Туговская, П. М., 88.  
 Туговскій, К. Я., 68.  
 Туголукова, Е. Н., 79.  
 Тулунина, М. Ф., 74.  
 Тулунинъ, А. Н., 61.

- Тумковъ, А. А., 86.  
 Тумковъ, Е. А., 97.  
 Тупасовъ, А. А., 44.  
 Турочаевъ, А. И., 64.  
 Турскій, А. А., 77.  
 Турскій, К. А., 78.  
 Тыжнова-Каштанова, Ф. К., 51.  
 Тыжнова, Н. С., 75.  
 Тыжновъ, С, свящ., 75.  
 Тыжновъ, П. Г., 88.  
 Тыжновъ, И. И., 90.  
 Тыжновъ, А. А., 78.  
 Тыжновъ, М, свящ., 78.  
 Тыжновъ, Н., 80.  
 Тыркинъ, Е. И., 48.  
 Тычкинъ, Н. М., 65.  
 Тышкевичъ, Ф. И., 33.  
 Тыштецкая, Е. Г., 72.  
 Тюленева, В. В., 76.  
 Тюменцева, М. Е., 56.  
 Тюрепинъ, П. С., 39, 40.  
 Тюрневъ, А. Д., 56.  
 Тютюбаевъ, И. И., 82.  
 Тютюева М. Т., 83.  
 Тютюковъ, М. Н., 91.  
 Тюшняковъ, В. К., 71, 72, 96,  
 101.  
 Тяхтъ, В. Н., 66.  
 Тяжеловъ, П. Н., 72.  
 Тяпочкинъ, М. П., 72.

**У.**

- Убиенныхъ, В. Ф., 86.  
 Уварова, Е. Н., 65.  
 Уварова, М. Н., 78.  
 Уваровъ, М. И., 45.  
 Угринскій, К. А., 42, 71.  
 Угрюмова, М. А., 77.  
 Угрюмова, А. А., 86.  
 Угрюмовъ, Х. Д., 44.  
 Угрюмовъ, М. М., 47.  
 Угрюмовъ, К. А., 89.  
 Узунова, А. Г., 80.  
 Узуновъ, Г. З., 53.  
 Усанинъ, П. Ф., 78.  
 Усковъ, В. П., 40, 68, 69.  
 Усовъ, Г. К., 90.  
 Улицкій, П. Г., 80, 82, 83.  
 Ульяновъ, А. Л., 41.  
 Ульяновъ, А. Г., 66.  
 Успенскій, А. А., 52, 65.  
 Успенскій, С., свящ., 89, 99.  
 Успенскій, А. А., 97.  
 Уставщиковъ, 89, 101.  
 Устюговъ, А. П., 57.  
 Устюговъ, Д. П., 68.  
 Устюговъ, П. П., 74.  
 Утюпинъ, Г. И., 36.  
 Утюпинъ, А. Г., 59.  
 Устрѣцкая, Л. А., 72.  
 Уфтюжаниновъ, П. Н., 94.  
 Ушаковъ, П. А., 87.  
 Ушахина, В. К., 76.  
 Ушахинъ, П. И., 56.

**Ф.**

- Фаворитовъ, П. И., 100.  
 Фадѣева, С. П., 45.  
 Фадѣевъ, И. П., 45.  
 Фалкова, М. Г., 83.  
 Фалковъ, Г. Г., 41.  
 Фалько, П. И., 85.  
 Фалько, И. А., 85.  
 Фальковскій, К. Я., 97.  
 Фащевскій, И. Т., 49.  
 Фаэрманъ, Е. Л., 42.  
 Федоровъ, А. П., 27.  
 Федоровъ, П. И., 44.  
 Федоровъ, А. И., 48.  
 Федоровъ, Ф. А., 50.  
 Федоровъ, Н. С., 66.  
 Федоровъ, А. Н., 67.  
 Федоровъ, И. Г., 68.  
 Федоровъ, А. К., 88.  
 Федоровъ, С. И., 100.  
 Федоровскій, В. В., 59.  
 Федосѣевъ, Д. Ф., 97.  
 Федотовъ, Н. Н., 67.  
 Федуловъ, Н. Ф., 92.  
 Фелонинъ, П. Н., 88.



- Фену, Е. Н., 55.  
Феоктистовъ, Б., 56.  
Феоктистовъ, Г. Г., 45.  
Феоктистовъ, С. А., 36.  
Феофилактовъ, М. Н., 100.  
Фивегеръ, В. А., 97.  
Фигуровскій, И. В., 71, 100.  
Фигуровскій, В. А., 73, 74, 100,  
101.  
Филимонова, Т., 84.  
Филимоновъ, Ф. Ф., 93.  
Филимоновъ, Л. А., 42.  
Филиновъ, П. Г., 42.  
Филиппова, М. В., 75.  
Филипповъ, Г. И., 38.  
Филипповъ, М. А., 35.  
Филипповъ, П. А., 51.  
Филипповъ, П. В., 64.  
Филипповъ, А. М., 78.  
Филипповъ, П. А., 65.  
Филистовичъ, И. Г., 56.  
Фильченко, А. Н., 54.  
Финговская, Л. К., 76.  
Фирсова, Н. Г., 86.  
Фирсовъ, Г. Ф., 45.  
Фіалковичъ, А. К., 82.  
Флееръ, И. Г., 96.  
Флееръ, О. Л., 90.  
Флавіанъ, іером., 98.  
Флоренскій, А. Я., 59.  
Фэкина, Ч. Н., 51.  
Фомина, Г. М., 65.  
Фоминъ, П. А., 63.  
Фоминъ, М., 83.  
Фоминъ, А. П., 48.  
Фомкинъ, Г. Я., 56.  
Фонъ-Брюммеръ, Г. П., 58.  
Фонъ-Гардеръ, В. Н., 63.  
Фонъ-Дрейлингъ, С. И., 54.  
Фонъ-Зисерманъ, В. А., 96.  
Фонъ-Эзерскій, Н. А., 36, 37,  
38, 56.  
Форкеръ, Е. А., 71.  
Формовъ, И. Г., 51.  
Форафоновъ, М. Г., 64.  
Франкфуртъ, С. С., 39.  
Францовъ, Л. С., 78.  
Францевъ, С. М., 95.  
Фрейбергъ, А. Г., 64.  
Фрейманъ, В. С., 64.  
Фрейманъ, К. С., 46.  
Фрейманъ, Г. Г., 47.  
Френкель, А. Л., 35.  
Френкель, Р. А., 73.  
Фризицкій, И. Н., 34.  
Фролова, Е. А., 71.  
Фролова, Е. В., 74.  
Фрлова, А. И., 83.  
Фролова, П. А., 81.  
Фроловъ, А. М., 45.  
Фроловъ, И. Е., 57.  
Фуксъ, М. П., 53.  
Фунтиковъ, М. Ф., 50.  
Фунтиковъ, Л. Е., 87.  
Фурманъ, Я. Л., 51.
- X.**
- Хабаровъ, Г. И., 80.  
Хвалебновъ, С. П., 101.  
Хаймовичъ, И. М., 81.  
Хаймовичъ, Е. М., 72.  
Халепскій, И. А., 46.  
Халюсовъ, Г. В., 49.  
Хапугинъ, Н. А., 63.  
Харинъ, А. Ф., 45.  
Харченко, К. Н., 71.  
Харченко, І. Д., 97.  
Харьковиць, М.  
Хартулари, К. К., 97.  
Хаустовъ, П. П., 66.  
Хворовъ, В. В., 95.  
Хейнъ, И. А., 68.  
Химичевъ, А. Н., 64.  
Хитровъ, С. И., 28.  
Хмѣлевская, А. Н., 74.  
Хмѣлевскій, М. К., 66.  
Хмѣлевскій, Д. И., 66.  
Хмѣлевскій, І. А., 93.  
Ходулинъ, Ф. А., 41.  
Хозиковъ, И. В., 69.  
Холиковъ, И. В., 29.

Хоменко, Н. Д., 66.  
Хомурина, Е. Г., 80.  
Хомуринъ, Т. Н., 83.  
Хотунцовъ, Г. А., 30.  
Хохрякова, А. М., 75.  
Хохрякова, М. А., 78.  
Хохряковъ, В. П., 75.  
Хохряковъ, Н. А., 78.  
Хохряковъ, А. П., 89.  
Хнюнина, М. Д., 71.  
Хнюнина, Т. А., 71.  
Хнюнинъ, И. И., 53, 57.  
Храмовъ, В. В., 51.  
Хрипуновъ, С. С., 55.  
Хромовъ, Е. Е., 57.  
Хромовъ, Н. Я., 62.  
Храмцовъ, А. А., 64.  
Хромыхъ, И. А., 70.  
Хребтовъ, А. А., 86.  
Христофоровъ, И. К., 55.  
Хруцкій, К. И., 73.  
Хруцкій, И. А., 90.  
Худоноговъ, И. И., 46.  
Худоноговъ, М. Е., 81.  
Худоноговъ, Я. Ф., 89.  
Худоноговъ, И. И., 78.  
Худякова, Е. А., 87.  
Худяковъ, А. В., 100.  
Худяшовъ, Н. З., 52.

■

Царицынъ, И. Ф., 45.  
Цвейтовъ, Н. И., 66.  
Цвѣтаевъ, А. Г., 28.  
Цвѣтковскій, А. К., 75.  
Цедровичъ, А. А., 58.  
Цереринъ, А. П., 28.  
Циммерманъ, П. А., 66.  
Циплухинъ, К. М., 45.  
Цисвицкій, А. А., 59.  
Цитовичъ, П. И., 50.  
Цихоцкій, А. И., 66.  
Цызыревъ, И. Ф., 28.  
Цыренщиковъ, А. И., 35.  
Цявловскій, В. Ф., 31.

Чайковскій, I. К., 92.  
Чакировъ, Л. Х., 35.  
Чаплинъ, Н. Р., 91.  
Чапская, Е. В., 85.  
Чапскій, В. М., 96.  
Чапскій, Р. П., 44.  
Чарыковъ, В. И., 92.  
Чашихинъ, П. Н., 33.  
Чеботаревъ, А. С., 72.  
Чеканинскій, А. И., 41, 60.  
Челоканова, М. В., 83.  
Челышевъ, А. А., 88.  
Чельный, К. Т., 32, 52.  
Чепаловъ, Г. В., 48.  
Чередовъ, П. А., 48.  
Червинскій, А. И., 49.  
Черемицкая, Т. С., 51.  
Черкасовъ, А. I., 34.  
Черкасовъ, И. И., 58.  
Черкашинъ, И. Г., 76.  
Чернецкій, С. Б., 96.  
Черниковъ, Д. Д., 56.  
Чернова, А. В., 50.  
Черноусова, А. Г., 89.  
Черныхъ, П. Я., 56.  
Черныхъ, И. А., 41.  
Черныхъ, С. С., 90.  
Чернышева, В. С., 79.  
Чернышевъ, А. А., 36, 37, 38, 39.  
Чернышевъ, И. П., 95.  
Чернышевъ, И. Н., 51.  
Чернышевъ, 51.  
Чернявскій, И. В., 30.  
Чернявскій, Н. В., 56.  
Чернявскій, А. В., 31, 69.  
Чернявскій, В. В., 93.  
Черняевъ, А. П., 88.  
Чесноковъ, Н. С., 45.  
Чертищевъ, П. К., 33.  
Четверговъ, И. И., 87.  
Чибизовъ, И. Я., 74.  
Чибизовъ, И. Я., 42.  
Чибисовъ, П. В., 87.  
Чижовъ, В. О., 46.

Чикуленко, Е. И., 86.  
Чиненовъ, К. А., 63.  
Чиняевъ, П. А., 46.  
Чисмочакова, И. С., 100.  
Чистякова, М. Н., 82.  
Чистяковъ, П. А., 59.  
Чистяковъ, К. В., 44.  
Чоловскій, А. А., 31.  
Чопиковъ, А. С., 64.  
Чубаровъ, И. Е., 92.  
Чубиковъ, В. З., 76.  
Чубукинъ, А. А., 85.  
Чуева, Л. И., 81.  
Чуевъ, Г. Ф., 49.  
Чуевъ, I. И., 82.  
Чуксина, О., 74.  
Чулкова, В. Г., 90.  
Чулковъ, В. Г., 56.—С. К., 64.  
Чуликанова, М. Д., 78.  
Чуликановъ, А. П., 77.  
Чумичева, Е. М., 85.  
Чумичевъ, В. П., 44.  
Чумичевъ, П. Я., 44.  
Чуриковъ, А. И., 64.  
Чуркинъ, М. В., 67.  
Чурилина, М. П., 82.  
Чухломинъ, С. К., 42.  
Чухломинъ, Т. К., 42.



Шабалина, А. Ф., 82.  
Шабалинъ, Н., 49, 51.  
Шабалинъ, Н. О., 68.  
Шабалинъ, Н. М., 81.  
Шавровъ, К. А., 58.  
Шадалинъ, И. Г., 64.  
Шадикъ, П. И., 65.  
Шадрина, З. И., 88.  
Шадрина, Н. Н., 74.  
Шадринъ, А. С., 80.  
Шадринъ, С. С.  
Шалабановъ, П. П., 31.  
Шалыгинъ, М. Н., 31.  
Шамаховъ, А. Н., 59.  
Шамесовъ, И. Н., 53.

Шаньгина, Е. И., 74.  
Шаньгина, В. П., 77.  
Шаньгинъ, И., 79.  
Шапиро, Р., 49.  
Шапиро, Н. М., 76.  
Шапошниковъ, В. С., 47.  
Шапошниковъ, Г. К., 59.  
Шараповъ, А. И., 42.  
Шаронова, А. П., 65.  
Шарыповъ, Е. Ф., 82.  
Шателенъ, С. А., 55.  
Шатилова, Ф. Г., 78.  
Шатовъ, П. А., 56.  
Шатровъ, И. Т., 42.  
Шатровъ, В. Т., 56.  
Шафиръ, А. П., 59.  
Шафрыгинъ, Д. М., 42.  
Шаховской, князь, 68.  
Шашель, Е. Ф., 49.  
Шватченко, П. Н., 80.  
Шватченко, Н. Н., 41.  
Швецова, А. I., 77.  
Швецовъ, С. Ф., 41, 72, 73, 77.  
Швецовъ, А. И., 64.  
Швецовъ, И. В., 41.  
Швецовъ, П. В., 45.  
Шебеко, И. К., 45.  
Шевелева, М. Г., 84.  
Шевердукъ, И. И., 64.  
Шевяковъ, В. Т., 70.  
Шелковкинъ, И. С., 74.  
Шелковкинъ, И. С., 71.  
Шеметовъ, С. Н., 28.  
Шемякинъ, В. К., 33, 40.,  
Шепелевъ, А. А., 46.  
Шепетковская, З. И., 69.  
Шепетковскій, Н. А., 36, 37, 38.  
Шепетковскій, Н. Н., 92.  
Шерстобитовъ, В. С., 81.  
Шерцингеръ, Е. В., 47.  
Шершневъ, С. Л., 95.  
Шестакова, Н. Г., 85.  
Шестаковъ, А. Т., 45.  
Шестовъ, С. А., 97.  
Шестунова, И. Х., 97.  
Шеходановъ, Н. С., 46.

Шехтманъ, А. К., 70.  
Шешуковъ, М. Я., 59.  
Шибановъ, П. М., 95.  
Шидловскій, Н. О., 56.  
Шиловъ, Ф. Н., 46.  
Шиловъ, В. Н., 46.  
Шиловъ, Н. В., 45.  
Шиловъ, И. П., 55.  
Шиловъ, П. Л., 76.  
Шильновъ, И. С., 92.  
Шильновъ, Д. С., 92.  
Шинкевичъ, Е. Г., 27.  
Шипулина, К. Н., 64.  
Ширинкинъ, А. С., 43, 57.  
Широкова, Т. В., 64.  
Широковъ, М. И., 34.  
Ширяевъ, Н. И., 47.  
Шишановъ, І. И., 78.  
Шишкинъ, А. С., 59.  
Шишкинъ, И. А., 94.  
Шишулина, Е. П., 87.  
Шишулинъ, М. М., 87.  
Шишулинъ, И. И., 57, 69.  
Шишулинъ, А. П., 47.  
Шкляевъ, М. А., 45.  
Шкуновъ, М. В., 63.  
Шляпина, М. Н., 80.  
Шляховъ, М. Д., 75.  
Шляхта, И. В., 42.  
Шмандинъ, П. Е., 36, 37, 38,  
63.  
Шмариновъ, А. И., 51.  
Шмелевъ, А. М., 56.  
Шмидтъ, Е. Е., 68.  
Шмидтъ, В. К., 62.  
Шмидтъ, П. К., 36.  
Шмидтъ, Е. Ю., 81.  
Шмуклеръ, А. М., 92.  
Шмулевичъ, Ц., 51.  
Шнейдеръ, В. Р., 93.  
Шнейдеръ, Е. Г., 71.  
Шнейдеръ-Ситанова, 51.  
Шольскій, А. Н., 76.  
Шольскій, В. И., 98.  
Шомесовъ, Я. И., 41, 42.  
Шошкинъ, Н. А., 46.

Шпаковскій, Н. Ф., 42.  
Шрамковъ, П. И., 92.  
Штанова, Е. В., 72.  
Штановъ, П. И., 43.  
Штановъ, Е. П., 43, 57.  
Штейнертъ, Х. И., 33.  
Штернманъ, К. И., 31, 51.  
Штокбергъ, П. А., 63.  
Шубинъ, Л. Г., 46.  
Шубкинъ, А. М., 45.  
Шулбаевъ, К. И., 82.  
Шульгинъ, Г. П., 96.  
Шульцъ, Ф. М., 88.  
Шульцъ, Т. С., 64.  
Шумиловъ, П. И., 52.  
Шуталева, Е. А., 81.  
Шуталевъ, И. Г., 81.  
Шутовъ, В. Я., 41.  
Шушляковъ, И. С., 43.

### Ш.

Шаповъ, С. П., 97.  
Щеглова, Л. П., 88.  
Щегловитовъ, И. Г., 91.  
Щегловъ, С. Н., 50.  
Щегловъ, Д. С., 72, 73.  
Щелкунова, К. Е., 65.  
Щеніовскій, Н. А., 64.  
Щепетковъ, А. И., 83.  
Щерба, В. Ф., 46.  
Щербакова, М. И., 85.  
Щербаковъ, С. А., 31.  
Щербаковъ, М. Т., 74, 77.  
Щербаковъ, К. А., 80.  
Щербаковъ, М. свящ., 84.  
Щербаковъ, М. А., 84.  
Щербаковъ, И. С., 85.  
Щербатый, Г. свящ., 83.  
Щербино, К. С., 93.  
Щергинъ, Г. П., 79.  
Щипановъ, В. И., 31.  
Щукинъ, Н. А., 28.  
Щукинъ, И. А., 95.  
Щукинъ, Н. А., 94.

Щуплевъ, М. И., 75.

Щуцкій, К. А., 61.

**Э**

Эглитъ-Звейникъ, О. Ф., 86.

Эйлеръ, Я. П., 40, 55.

Эйлеръ, Е. Н., 41.

Экономовъ, К. Г., 66.

Эмихъ, К. А., 65.

Эмихъ, А. Н., 39.

Эмихъ, К. И., 37, 38, 39.

Энгельбрехтъ, А. А., 31.

Энгель, К. К., 67.

Эйсбрюннеръ, А. М., 63.

Эйсымонтъ, Н. М., 57.

Эппингеръ, Б. М., 29.

**Ю**

Юдинъ, А. М., 87.

Юдинъ, А. Г., 36, 38.

Юдинъ, И. А., 73.

Юзуль, П. И., 56.

Юлькевичъ, П. К., 50.

Юневичъ, Е. А., 82.

Юницкій, А. Д., 91.

Юргановъ, А. Ф., 100.

Юркевичъ, И. И., 31.

Юринскій, И. А., 44.

Юрьева, Ф. Д., 88.

Юрьевъ, А. Я., 58.

Юрьевъ, Е. В., 97.

Юсковъ, С. З., 56.

Юферовъ, М. Н., 43.

Юхневичъ, А. А., 80.

Юшинъ, Н. Л., 42.

Юшкова, А. А., 89.

Юшковъ, В. А., 59.

Юшковъ, П. И., 68.

**Я**

Ягодко, Е. Е., 86, 87.

Ягуновъ, Е. А., 63.

Ягуновъ, М. Н., 67.

Якимова, С. Г., 77.

Якимовъ, А. К., 28.

Яковицкій, А. I., 90.

Яковлева, А. П., 76.

Яковлевъ, М. А., 43.

Яковлевъ, Ф. Г., 44, 48.

Яковлевъ, В. А., 59.

Яковлевъ, В. М., 59.

Яковлевъ, Н. Н., 73.

Яковлевъ, А. А., 92.

Яковлевъ, А. А., 96.

Якубовичъ, С. П., 88.

Якубовъ, П. К., 94.

Якутовичъ, В. К., 76.

Янкова-Коршунова, В. I., 42.

Яновская, В. И., 76.

Яновскій, К. А., 92.

Янченко, В. В., 64.

Янчевскій, В. Н., 91.

Яптевъ, Ф. З., 55.

Ярцева, Е. В., 64.

Ястребова, А. П., 65.

Яхонтовъ, А. свящ., 43, 53.

Яхонтовъ, А. свящ., 79.

Яхонтовъ, А. протоіерей, 99, 101.

Яцкевичъ, В. И., 98.

Ячменевъ, М. Е., 76.

Ящикъ, П. М., 74.

**Ө**

Өедоровъ, П. Ф., 70.

Өедотова, Е. С., 87.

Өедотовъ, И. Я., 76.

Өедотовъ, И. П., 98.

Өедюнинъ, П. А., 81.

Өомина, М. Б., 80.

Өоминый, М. Г., 86.

# Ловарищество бр. Башмаковыхъ

КРАСНОЯРСКЪ.

ТЕЛЕФОНЪ № 187.

Имѣеть въ продажѣ слѣдующіе строительные матеріалы, какъ-то:

**КРАСКИ** малярныя и сухія, тер-  
тыя на маслѣ и всѣ при-  
надлежности для окраски.  
**СТЕКЛО** оконное листовое, бем-  
ское и простое полубѣ-  
лое, разныхъ заводовъ.  
**ОБОИ** ПАНЕЛИ и бордюры  
разныхъ рисунковъ въ  
большомъ выборѣ.

**ОЛИФА.**  
**ЛАКИ**  
**КАРТОНЪ.**  
Кровельный толь.  
**ГВОЗДИ.**

**АЛЕБАСТРЪ.**  
**ЦЕМЕНТЪ.**  
Дрань штукатурная  
Смола газов. и пр. тов.

ПРИНИМАЕТСЯ ПОЛНОЕ ОСТЕКЛЕНИЕ ЗДАНИЙ.

*Дѣны вни конкуренци.*

**МАГАЗИНЫ:** 1) Благовѣщенская улица, д. № 62.  
2) Николаевская слобода, г. Ровной и Гоголевск., с. д.

## ЭЛЕКТРО-КРАСОЧНЫЙ ЗАВОДЪ.

### БЮРО ПЕРЕПИСКИ

### НА ПИШУЩЕЙ МАШИНАХЪ

Н. И. ЛАГУТЕНКО

рекомендуетъ опытныхъ машинистовъ.  
токъ.

Даетъ уроки съ практическими упражненіями на  
дѣловыхъ бумагахъ.

Нѣсколько машинъ разныхъ системъ.

→ ЧИСТКА И РАЗБОРКА МАШИНАХЪ. ←

При обученіи преслѣдуется скоропись, аккуратность,  
чистота и умѣлое распредѣленіе письма въ дѣло-  
выхъ бумагахъ.

Принимается всякаго рода переписка.

Адресъ: уголъ Почтамт-  
скаго переулка и Благо-  
вѣщенской улицы.

КОНТОРА  
„ПОСРЕДНИКЪ“

Телефонъ № 104.

Нѣсколько машинъ разныхъ системъ.

Нѣсколько машинъ разныхъ системъ.

## ИГРУШКИ

дѣтскія, мячи, игры, лото. Зажигательницы, кремни. Книги для взрослыхъ (удешевлен.) на много дешевле ихъ стоимости. Дамскіе модные журналы. Постоянное получение товара недорого предлагаетъ

### АМЕРИКАНСКІЙ БАЗАРЪ

Красноярскъ, Большая ул., домъ № 76.

Къ Рождеству Хр. большой выборъ елочныхъ украшеній.

## КНИЖНЫЙ МАГАЗИНЪ М. И. Тригоровской

(бывшій А. Ф. Комарова).

ИМѢЕТЪ ВЪ БОЛЬШОМЪ ВЫБОРѢ:

учебники, учебныя пособія, образовательныя игры, географическіе атласы и карты. Письменные, рисовальныя, чертежныя принадлежности для конторъ, канцелярій и учебныхъ заведеній; дѣтскія книги и роскошныя изданія.

Еженедѣльно получаетъ новости текущей литературы, высылаетъ по заказу всѣ книги, опубликованныя въ газетахъ, журналахъ и каталогахъ книжныхъ магазиновъ

## Товарищество

# І. Коротъ и Р. Каффель.

Красноярскъ, И.-Базарная площ. д., Никонова А. П.

Красочно-олифоваренный заводъ, специальный магазинъ красокъ, олифы, лаковъ, кистей и всѣхъ малярныхъ матеріаловъ и принадлежностей.

Обои, цементъ, алебастръ, глина, кирпичъ огнеупорный, толь кровельный, построечные матеріалы, москательные, скобяные товары и проч.

Стекло оконное, замазка.

ЧАЙ, САХАРЪ, СПИЧКИ, КЕРОСИНЪ и ПРОЧ.

Телефонъ магазина  
162.

Телефонъ кварт.  
64

Горнопромышленная контора

# „РАЗВѢДЧИКЪ“

Принимаетъ за свой счетъ и рискъ развѣдки полезныхъ ископаемыхъ, въ районѣ Енисейской губерніи, и бесплатно даетъ справки по дѣламъ горнопромышленности.

**Анализъ минераловъ и рудъ.**

Воскресенская ул., д. № 57.

Телефонъ № 223.



Въ г. Красноярскѣ, Енисейской губ. въ центрѣ гор. вблизи вокзала.

— ГОСТИНИЦА —

# „Прогрессъ“

Номера съ комфортабельной обстановкой отъ 75 к. и до 2 р. въ сутки.

**Всегда большой запасъ всевозможныхъ свѣжихъ продуктовъ; кухня подѣ наблюдениемъ опытнаго повара.**

Прошу не вѣрить извозчикамъ, что нѣтъ свободныхъ номеровъ, а покорнѣйше прошу господъ пассажировъ велѣть извозчику везти себя въ гостиницу „ПРОГРЕССЪ“

за счетъ г-на хозяина „ПРОГРЕССЪ“ безвозмездно съ пассажира.

Съ почтеніемъ **К. И. Замощенко.**

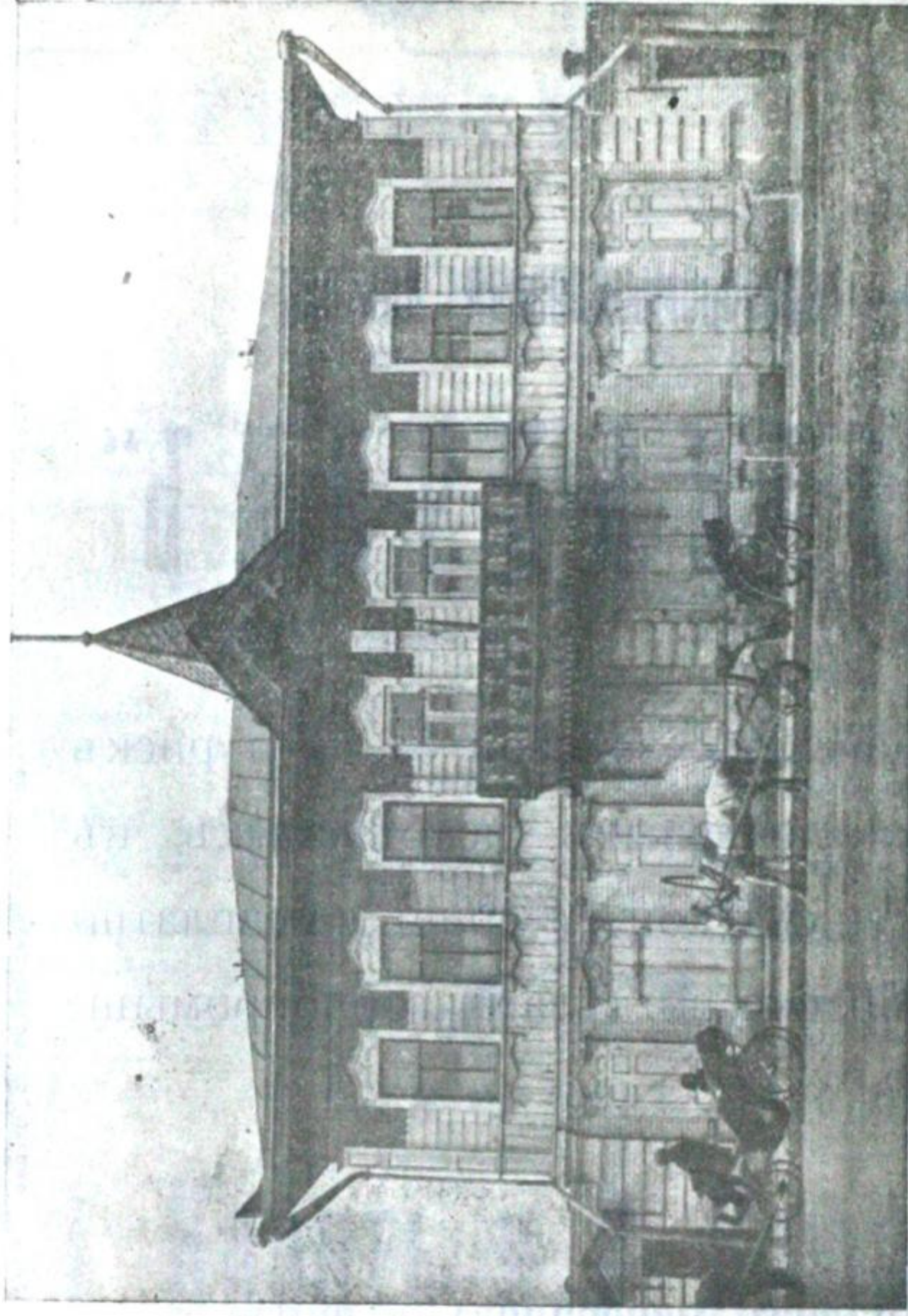

Телефонъ № 439, Овсянник'вскій пер., соб. д. № 5.



# ПАШЕННЫХЪ

Павель Николаевичъ

**Паровая вальцевая мельница**

**въ г. Минусинскѣ.**

Выработка изъ свѣжаго зерна крупчатной муки  
высокаго качества усовершенствованными маши-  
нами крупчатнаго производства.

**Перемоль пшеницы въ сутки 1200 пуд.**

Продажа крупчатки.

Покупка пшеницы

въ розницу и оптомъ въ городѣ

**Минусинскѣ.**

---

**Торговля разными товарами и круп-  
чаткой въ розницу въ селѣ Усть-  
Абакскомъ Минусинскаго уѣзда.**

Адресъ для писемъ: Минусинскъ Енисейской губ.  
Павлу Николаевичу Пашенныхъ.

Адресъ для телеграммъ: Минусинскъ  
Пашенныхъ.

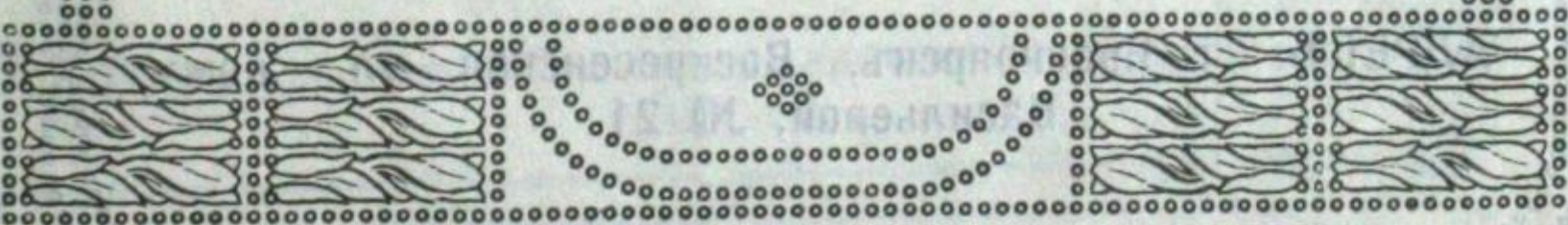

ФИРМА СУЩЕСТВУЕТЪ СЪ 1904 ГОДА.

**СПЕЦИАЛЬНО-САПОЖНО-ШОРНАЯ**

 **МАСТЕРСКАЯ** 

**ВАСИЛІЯ ИВАНОВИЧА**

**И В К И Н А.**

Принимаю всевозможные заказы и ремонтъ шорныхъ издѣлій, какъ то: сѣдла, переметныя кожаныя и брезентовыя сумы, брезенты, палатки, чехлы для всевозможныхъ инструментовъ, портфели, ношебную обувь и всевозможную сбрую.

Работа выполняется подѣ личнымъ надзоредемъ.

АДРЕСЪ: г. Красноярскъ, Воскресенскан ул., домъ Васильевой, № 21.

**фабрика** масляныхъ красокъ и олифы.

Краски эмалевыя, химическія и сухія.

Лаки экипажные, вагонные и малярные.

Кисти

и всевозможные малярные  
инструменты.

**М. Ф. Алексеевъ.**

Красноярскъ, Подгорная ул. соб. домъ. Телефонъ № 161.

Лучшее качество матеріаловъ и правильныя цѣны.

При МАГАЗИНЪ

ИКОНОСТАСНАЯ

МАСТЕРСКАЯ.

Принимаю золоченіе главъ, крестовъ и церковную живопись.

35к.

Е Н И С Е Й С К А Я

# ГУБЕРНСКАЯ ТИПОГРАФІЯ

ВЪ КРАСНОЯРСКЪ.

ИСПОЛНЯЕТЪ ЗАКАЗЫ

какъ для казенныхъ учрежденій,

такъ и для должностныхъ и частныхъ лицъ

— И —

торговопромышленныхъ фирмъ,

АККУРАТНО И ПО САМЫМЪ СХОДНЫМЪ ЦѢНАМЪ

ДЛЯ ПОСТОЯННЫХЪ ДОПУСКАЕТСЯ КРЕДИТЪ,  
ЗАКАЗЧИКОВЪ

Бланки и книги по техническому надзору за фабриками и заводами и расчетныя книжки съ рабочими (утвержденного фабричной инспекціей образца)

и бланки для чиновъ Судебнаго Вѣдомства и Волостныхъ Правленій

**ВСЕГДА ИМѢЮТСЯ ГОТОВЫЯ.**

ПРОДАЮТСЯ ПАМЯТНЫЯ КНИЖКИ

ЕНИСЕЙСКОЙ ГУБЕРНІИ

за 1911, 1913 и 1915 года.