

ИЗДАНИЕ

Самарского Губернского Статистического Комитета.

С. 230.

К.

2337

НСБ
2387

ПАМЯТНАЯ КНИЖКА САМАРСКОЙ ГУБЕРНИИ на 1916 годъ.

Составлена Секретаремъ Статистического Комитета В. Кандалищевымъ.



Цѣна 2 руб.

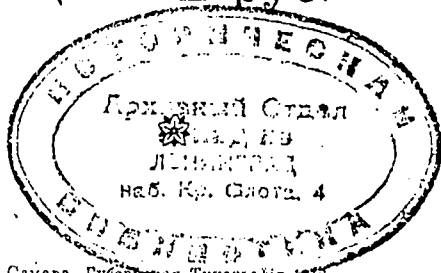

Самара, Губернская Типография 1916.

Печатано съ разрѣшенія г. Самарскаго Губернатора.

Ср 164046

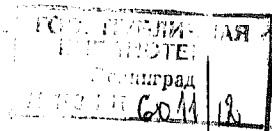

ОГЛАВЛЕНИЕ

Памятной Книжки Самарской губ. на 1916 г.

РОССИЙСКИЙ ИМПЕРАТОРСКИЙ ДОМЪ.

I. КРЕСТНЫЙ КАЛЕНДАРЬ

Стр. п.

„	„	Православный	10
„	„	Армяно-Григоріанскій	22
„	„	Римско-Католическій	25
„	„	Магомеданскій	28
„	„	Еврейскій	29
„	„	Заграничн. (Катол. и Лютер.)	30

II. СПРАВОЧНЫЙ ОТДѢЛЪ.

Указатель свода законовъ Россійской Имперіи	32
Государственный квартирный налогъ (въдомость окладовъ для Самарской губерніи)	34
Волости Самарской губерніи (съ указаніемъ уѣздовъ, становъ, земскихъ участковъ, призывныхъ пунктовъ и разстояній отъ губернскаго и уѣзднаго городовъ)	36
Мѣстонахожденіе Волостныхъ Правленій	44
Административное дѣленіе г. Самары на полицейскія части (съ указаніемъ улицъ, переулковъ, кварталовъ и пр., входящихъ въ каждую полицейскую часть)	45
Судебно-городскіе участки Самарскаго Окружнаго Суда (съ указаніемъ названія участковъ, мѣстонахожденія камеръ и района, входящаго въ слѣдственный участокъ).	46
Городскіе медицинскіе участки г. Самары (съ указаніемъ адреса врача, названія улицъ и пр., входящихъ въ районъ врача, №№ кварталовъ).	47
Почта (подробныя свѣдѣнія обо-всѣхъ почтовыхъ операціяхъ)	48
Списокъ почтовыхъ ящиковъ г. Самары съ указаніемъ мѣста ихъ вывѣски	60
Списокъ почтовыхъ учреждений съ производствомъ всякаго рода почтовыхъ операцій	60
Телеграфъ (подробныя свѣдѣнія)	61
Списокъ почтово-телеграфныхъ учреждений съ указаніемъ рода допущенной корреспонденціи и времени дѣйствія	64
Свѣдѣнія о почтовыхъ трактахъ по Самарской губерніи	66
Телефонъ (условія пользованія Самарской телефонной сѣтью)	67
Общіе пассажирскіе тарифы и правила пользованія желѣзными дорогами	79

Расчетная таблица платъ за провозъ пассажировъ во всѣхъ 4-хъ классахъ и за провозъ багажа	84
Расписание поѣздовъ Самаро-Златоустовской желѣзной дороги	88
„ „ Ташкентской жел. дор.	90
„ „ Волго-Бугульминской жел. дор.	94
„ „ Рязанско-Уральской жел. дор.	96

Александровскій Комитетъ о раненыхъ. Краткій перечень правилъ для лицъ, ищущихъ покровительства Комитета по ранамъ и увѣчьямъ, полученнымъ въ настоящую войну, и семействъ умершихъ отъ рапъ, убитыхъ и безъ вѣсти пропавшихъ

99

III. ВЫСШІЯ ГОСУДАРСТВЕННЫЯ УЧРЕЖДЕНІЯ. (Съ указаніемъ должностныхъ лицъ)

1

Министерство Внутреннихъ Дѣлъ (съ подробнымъ указаніемъ должностныхъ лицъ всѣхъ отдѣловъ Министерства)

2

Г.г. Министры, Главноуправляющіе и ихъ Товарищи

4

СПИСОКЪ ЧИНОВЪ И УЧРЕЖДЕНІЙ САМАРСКОЙ ГУБЕРНІИ.

Министерство Внутреннихъ Дѣлъ. (Канцелярія Губернатора, Губернское Правленіе, Губернскій Статистическій Комитетъ, Губернское по воинской повинности Присутствіе, Губернское по земек. и городск. дѣламъ Присутствіе, Дворянское Депутатское Собраніе, Губернское Присутствіе, Губернская Архивная Комиссія, Самарское Городское Полицейское Управленіе, Самарское Губернское Жаңдармекое Управленіе, Самарское Жаңдармекое Полицейское Управленіе желѣзныхъ дорогъ, Управленіе Самарскаго Почтово-Телеграфнаго Округа, Самарская Почтовая Контора, Самарская телеграфная контора)

5

Городскія Обществєнныя учрежденія въ г. Самарѣ (Городская Дума, Городская Управа, Городской Обществєнный Банкъ, Мѣщанская Управа и пр.)

11

Земство. (Губернское Земское Собраніе, Губернская Земская Управа, Губернская Земская больница, Земская фельдшерско-акушерская школа, Больница душевно-больныхъ)

14

Министерство Юстиціи. (Саратовская Судебная Палата, Прокурорскій надзоръ Саратовской Судебной Палаты, Самарскій Окружный Судъ, Прокурорскій надзоръ Самарскаго Окружнаго Суда, Городскіе Суды г. Самары, Губернская Чертежная, Сиротскій Судъ г. Самары, Тюремная Инспекція, Губернская тюрьма, Губернскій попечительный о тюрьмахъ Комитетъ)

16

Министерство Финансовъ. (Казенная Палата, Самарское Казначейство, Губернское Акцизное Управленіе, Губернское по промысл. налогу Присутствіе, Губернское по квартир. налогу Присутствіе, 1-е, 2-е и 3-е Городскія по квартирному налогу Присутствія, 3-е Самар. Город. по промысл. налогу Присутствіе, 3-е Самарск. по налогу съ недвиж. имущ. Присутствіе, Податные Инспектора г. Самары, Губернск. Распоряд. Комитетъ, Губерн. Комитетъ попечит. о народн. трезвости, Городской Комитетъ попечит. о народн. трезвости, Самарск. Конт. Государственнаго Банка, Самарск. Губернск. Комитетъ по дѣламъ мелкаго кредита, Контора по эксплуатаціи

зернохранилищъ Заволжскаго района, Самарск. Отдѣл. Госуд. Дворян. Земельн. Банка, Самарск. Отдѣл. Крест. Поземел. Банка) 20
 Частныя кредитныя учрежденія г. Самары 28

Министерство Торговли и Промышленности. (Губернск. по фабричн. и горно-заводек. дѣламъ Присутствіе, Фабричная Инспекція, Самарское Губернское Присутствіе по дѣламъ страхованія рабочихъ, Самарскій Виржевой Комитетъ, Самарское Коммерческое училище, Торговая школа) 30

Государственный Контроль. (Самарская Контрольная Палата, Контроль Самаро-Злат., Злат.-Челябинской и Оренбургской жел. дор.) 32

Министерство Земледѣлія. (Самарско-Уральское Управ. Земледѣлія и Госуд. Имуществъ, Самарская Губернск. Землеустроительная Комиссія, Самарскій лѣсоохранительный Комитетъ, Канцелярія Самарск. песчано-овражнаго района) 34

Министерство ИМПЕРАТОРСКАГО Двора и Удѣловъ. (Самарскій Удѣльный Округъ) 36

Министерство Путей Сообщенія. (Управленіе Самаро-Злат. ж. д., Самарскій Пораѳонный Комит. по регулцр. перевоз. массов. грузовъ по желѣзнымъ дорогамъ, Техническое жел.-дор. училище, Управленія Ташкентской, Вугульминской и Ризанско-Уральской жел. дор., Надзоръ за судоход. по р. Волгѣ) 37

Военное Министерство. (3-я запасная артиллерійская бригада, Самарскій Сборный пунктъ артиллерійскихъ ремонтныхъ лошадей, 102-й пѣхотный запасный баталіонъ, 4-й запасный саперный баталіонъ, 130-й пѣхотный запасный баталіонъ, 690-я Самарская пѣшая дружина Государственнаго ополченія, 2-я рота 695-й Оренбургской пѣшей дружины, Управленіе 31-й пѣхотной запасной бригады, 2-я Оренбургская казачья отдѣльная сотня, Самарская конвойная команда, Управленіе передвиженіемъ войскъ Казанскаго района, 1-я Самарская команда выздоравливающихъ, 2-я Самарская команда выздоравливающихъ, Управленіе коменданта станицъ «Самара», Временная войсковая строительная комиссія, Самарскій вещевой интендантскій складъ, Самарскій иѣтный лазаретъ, Самарскій окружный эвакуаціонный пунктъ, 125-й сводный эвакуаціонный госпиталь, 96-й сводный эвакуаціонный госпиталь, 95-й сводный эвакуаціонный госпиталь, 94-й сводный эвакуаціонный госпиталь и Самарскій Трубочный заводъ) 49

Вѣдомство Государственнаго Коннозаводства. (Самарская Заводекая конюшня) 55

Духовное Вѣдомство. (Самарское Епархіальное Управленіе, приходскія и домовыя церкви г. Самары, Духовная Консисторія, Епарх. попечит. о бѣдныхъ духовн. званія, Епарх. Комит. правосл. миссіонерск. общества, Совѣтъ братства Св. Алексія, Самарск. епарх. миссіонерск. Совѣтъ, Епарх. училищи. Совѣтъ, Духовная Семинарія, Епархіальное женск. училище, Духовное училище, Монастыри въ г. Самарѣ, Римско-Католич. вѣроиспов., Еванг.-Лютеранск. вѣроиспов., Самарск. Еванг.-Лютер. церковн. Совѣтъ, Моисеевъ законъ, Магометанск. вѣроисповѣданіе) 56

Министерство Народнаго Просвѣщенія. (Училищный Совѣтъ и Учебныя заведенія г. Самары)	64
Благотворительныя и общепользныя учрежденія въ г. Самарѣ	80
Списокъ врачей, даптистовъ, акушерокъ, фельдшеровъ и фельдшерницъ г. Самары съ указаніемъ ихъ адресовъ	89
Самарскій уѣздъ. (Списокъ должностныхъ лицъ всѣхъ учреждений въ уѣздѣ)	95
Ставропольскій уѣздъ	109
Бугульминскій уѣздъ	126
Бугурусланскій уѣздъ	142
Бузулукскій уѣздъ	159
Николаевскій уѣздъ	174
Новоузенскій уѣздъ	193

IV. СТАТИСТИЧЕСКІЙ ОТДѢЛЬ.

Общій очеркъ губерніи	1
Населеніе губерніи	2
Земледѣльческая промышленность	3
Фабричная и заводская промышленность	10
Торговля	13
Подати и повинности	15
Общественное благоустройство и благочиніе	25
Народное здравіе и общественное призрѣніе	30
Народное просвѣщеніе	36
Землеустройство	37
Операциі Самарскаго Отдѣленія Крестьянскаго Поземельнаго и Дворянскаго Земельнаго Банковъ	37

V. АЛФАВИТНЫЙ УКАЗАТЕЛЬ должностныхъ лицъ Самарской губерніи (съ указаніемъ ихъ адресовъ)	1
--	---

VI. ОБЪЯВЛЕНІЯ ТОРГОВЫХЪ ФИРМЪ	1
---	---

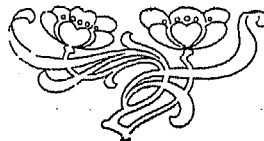

Замѣченныя опечатки и погрѣшности.

Напечатано:

Слѣдуетъ:

Стран.

II-й отдѣль.

95 Копытовка

Копытовка.

III-й отдѣль.

4 А. П. Николенко	А. П. Николаенко.
19 Антевичъ	Антевичъ.
47 В. Ивановичъ Надежинъ	В. Павловичъ Надежинъ.
50 Хвостуновъ	Хвастуновъ.
53 В. Николаевичъ Васильевъ	В. Никоновичъ Васильевъ.
55 Репольдъ Гарманъ	Репальдъ Гарманъ.
„ Михалевскій	Михаловскій.
57 Триоцкій	Троицкій.
63 Еванг.-Лют. приходъ	Еванг.-Лют. Совѣтъ.
65 Порай-Кошичъ	Порай-Кошиць.
„ Бгельчуговъ	Бильчуговъ.
67 О. Степановна Издебская	О. Станиславовна Издебская.
68 Жигалевская	Жаглевская.
„ Раса Бѣликова	Рапса Бѣликова.
„ Надежинъ	Надежинъ.
69 Хронусовичъ	Хронусовъ.
70 Н. Ивановна Смирнова	Н. Павловна Смирнова.
73 Глейнингъ	Глейнигъ.
„ Волонецкая	Вонолецкая.
„ Киселева	Касилова.
„ Красгельская	Архангельская.
85 В. Ник. Горбуновъ	В. Васильевичъ Горбуновъ.
„ Исаа Е. Марковъ	Иванъ Е. Марковъ.
96 Згибнева	Сгибнева.
97 Гочалковскій	Гачалковскій.
98 Канцевскаго	Кануевскаго.
101 Тржековскій	Тржковскій.
103 Лялидевскій	Лялидевскій.
114 Гавриловъ	Гаврилюкъ.
121 Башмичниковъ	Башмачниковъ.
131 Шантинъ	Шангинъ.
„ Куланзинъ	Куломзинъ.
132 Акбашвское	Акбашское.
„ Атлатовъ	Атласовъ.
138 Родостовець	Родостовець.
151 Берганъ	Берганъ.
166 Аврамовъ	Абрамовъ.
172 Аграномова	Агрономова.

Напечатано:

Слѣдуетъ:

Стран.

IV-й отдѣль.

20 (3-я строка снизу) 35841 р. 81 коп. 358441 руб. 81 коп.

25 А. Пути Сообщенія

Общественное благоустройство и благочиніе. А. Пути сообщенія.

ИЗМѢНЕНІЯ, ПРОИСШЕДШІЯ ВО ВРЕМЯ ПЕЧАТАНІЯ КНИЖКИ.

ВЫСОЧАЙШЕ повелѣно быть:

Предсѣдателемъ Перваго Департамента Государственнаго Совѣта—Чл. Г. С., сеп., т. с. Щербачеву, вмѣсто бывшаго д. т. с. Сабурова 1-го.

Министромъ Внутреннихъ Дѣлъ—Предсѣдателю Совѣта Министровъ, Гофмейстеру Б. В. Штюрмеру, вмѣсто бывшаго д. с. с. Хвостова.

Военнымъ Министромъ—Главному полевому интенданту ген. отъ инф. Шуваеву, вмѣсто бывшаго ген. отъ инф. Поливанова.

Государственнымъ Контролеромъ—Чл. Г. С., т. с. Покровскому, вмѣсто бывшаго д. т. с. Харитонова.

Товарищами Министра Внутреннихъ Дѣлъ—Директору Департ. Общихъ Дѣлъ т. с. Шадурскому и оберъ-прокурору Перваго Департамента Исполняющему Сената д. с. с. Степанову вмѣсто бывшихъ т. с. Бѣлецкаго и д. с. с. Плева.

Директоромъ Департамента Полиціи—Московскому градоначальнику ген.-маіору Климовичу.



РОССІЙСКІЙ ИМПЕРАТОРСКІЙ ДОМЪ.



Его Императорское Величество, Государь Императоръ **Николай Александровичъ**, Самодержецъ Всероссийскій, родился въ 1868 году, 6 мая (тезоименитство 6 декабря).

Августѣйшая Родительница ГОСУДАРЯ ИМПЕРАТОРА,

Ея Императорское Величество, Государыня Императрица **Марія Теодоровна**, родилась въ 1847 г., 14 ноября (тезоименитство 22 июля); была въ супружествѣ съ Императоромъ **Александромъ III** (въ Бозѣ почилъ 20 октября 1894 г.).

Августѣйшая Супруга ГОСУДАРЯ ИМПЕРАТОРА,

Ея Императорское Величество, Государыня Императрица **Александра Теодоровна**, родилась въ 1872 г., 25 мая (тезоименитство 23 апрѣля); въ супружествѣ съ 14 ноября 1894 г.

Его Императорское Высочество, Наслѣдникъ Цесаревичъ и Великій Князь **Алексѣй Николаевичъ**, род. въ 1904 г., 30 июля (тезоим. 5 октября).

Августѣйшій Дочери ГОСУДАРЯ ИМПЕРАТОРА:

Ея Императорское Высочество, Великая Княжна **Ольга Николаевна**, род. въ 1895 г., 3 ноября (тезоим. 11 июля);

Ея Императорское Высочество, Великая Княжна **Татіана Николаевна**, род. въ 1897 г., 29 мая (тезоим. 12 января);

Ея Императорское Высочество, Великая Княжна **Марія Николаевна**, род. въ 1899 г., 14 июня (тезоим. 22 июля);

Ея Императорское Высочество, Великая Княжна **Анастасія Николаевна**, род. въ 1901 г., 5 июня (тезоим. 22 декабря).

Августѣйшій Братъ ГОСУДАРЯ ИМПЕРАТОРА,

Его Императорское Высочество, Великій Князь **Михаиль Александровичъ**, род. въ 1878 г., 22 ноября (тезоим. 22 ноября).

Августѣйшія Сестры ГОСУДАРЯ ИМПЕРАТОРА:

Ея Императорское Высочество, Великая Княгиня **Ксенія Александровна**, (см. далѣе);

Ея Императорское Высочество, Великая Княгиня **Ольга Александровна**, род. въ 1882 г., 1 іюня (тезоим. 11 іюля); въ супружествѣ съ 27 іюля 1901 г. съ Ею Высочествомъ Принцемъ **Петромъ Александровичемъ Ольденбургскимъ**.

Августѣйшіе Дяди и Тетки ГОСУДАРЯ ИМПЕРАТОРА:

Ея Императорское Высочество, Великая Княгиня **Марія Павловна**, род. въ 1854 г., 2 мая (тезоим. 22 іюля), была въ супружествѣ съ Ею Императорскимъ Высочествомъ, Великимъ Княземъ **Владиміромъ Александровичемъ** († 4 февраля. 1909 г.). У нея *дъти*:

Его Императорское Высочество, Великій Князь **Кирилль Владиміровичъ**, род. въ 1876 г., 30 сентября (тезоим. 11 мая); Супруга Его, Ея Императорское Высочество, Великая Княгиня **Викторія Θεодоровна**, род. въ 1876 г., 12 ноября (тезоим. 1 іюня). У нихъ *дъти*: Ея Высочество, Княжна **Марія Кирилловна**, род. въ 1907 г., 20 января (тезоим. 22 іюля) и Ея Высочество, Княжна **Кира Кирилловна**, род. въ 1909 г., 26 апрѣля (тезоим. 28 февраля);

Его Императорское Высочество, Великій Князь **Борисъ Владиміровичъ**, род. въ 1877 г., 12 ноября (тезоим. 2 мая);

Его Императорское Высочество, Великій Князь **Андрей Владиміровичъ**, род. въ 1879 г., 2 мая (тезоим. 30 ноября);

Ея Императорское Высочество, Великая Княгиня **Елена Владиміровна**, род. въ 1882 г., 17 января (тезоим. 21 мая); въ супружествѣ съ 16 августа 1902 г. съ Ею Королевскимъ Высочествомъ, Королевичемъ Греческимъ **Николаемъ Георгіевичемъ**.

Ея Императорское Высочество, Великая Княгиня **Елисавета Θεодоровна**, род. въ 1864 г., 20 октября (тезоим. 5 сентября); была въ супружествѣ съ Ею Императорскимъ Высочествомъ, Великимъ Княземъ **Сергіемъ Александровичемъ** († 4 февраля 1905 года).

Его Императорское Высочество, Великій Князь **Павель Александровичъ**, род. въ 1860 г., 21 сентября (тезоим. 29 іюля); былъ въ супружествѣ съ Ея Императорскимъ Высочествомъ Великою Княгинею **Александрою Георгіевною** († 12 сентября 1891 г.). У него *дъти*:

Его Императорское Высочество, Великій Князь **Дмитрій Павловичъ**, род. въ 1891 г., 6 сентября (тезоим. 21 сентября);

Ея Императорское Высочество, Великая Княгиня **Марія Павловна**, Младшая род. въ 1890 г., 6 апрѣля (тезоим. 22 іюля).

Ея Императорское Высочество, Великая Княгиня **Марія Александровна**, род. въ 1853 г., 5 октября (тезоим. 22 іюля); была въ супружествѣ съ Ею Королевскимъ Высочествомъ, Принцемъ **Альфредомъ-Эрнестомъ-Альбертомъ** Великобританскимъ, Герцогомъ Саксенъ-Кобургъ-Готскимъ.

Его Императорское Высочество, Великий Князь **Николай Константинович**, род. въ 1850 г., 2 февраля (тезоим. 6 декабря).

Ея Императорское Высочество, Великая Княгиня **Елисавета Мавриіевна**, род. въ 1865 г., 13 января (тезоим. 5 сентября); была въ супружествѣ съ Его Императорскимъ Высочествомъ, Великимъ Княземъ **Константиномъ Константиновичемъ** († 2 июня 1915 года). *У нея дѣти:*

Ихъ Высочества: Князь **Іоаннъ Констаатиновичъ**, род. въ 1886 г., 23 июня (тезоим. 24 июля); Супруга Его, Ея Королевское Высочество, Княгиня **Елена Петровна**, род. въ 1884 г., 23 октября (тезоим. 21 мая); (у нихъ сынъ Князь Всеволодъ Іоанновичъ, род. 7 января 1914 г.); Князь **Гавріиль Констаатиновичъ**, род. въ 1887 г., 3 июля (тезоим. 13 июля); Князь **Константинъ Константиновичъ**, род. въ 1890 г., 20 декабря (тезоим. 21 мая); Князь **Игорь Константинovichъ**, род. въ 1894 г., 29 мая (тезоим. 5 июня); Князь **Георгій Константиновичъ**, род. въ 1903 г., 23 апрѣля (тезоим. 23 апрѣля); Княгиня **Татіана Константиновна**, Княгиня Багратионъ-Мухранская, род. въ 1890 г., 11 января (тезоим. 12 января)*); Княжна **Вѣра Константиновна** род. въ 1906 г., 11 апрѣля (тезоим. 17 сентября).

Его Императорское Высочество, Великий Князь **Дмитрій Константиновичъ**, род. въ 1860 г., 1 июня (тезоим. 21 сентября).

Ея Королевское Величество, Королева Эллиновъ **Ольга Константиновна**, род. въ 1851 г., 22 августа (тезоим. 11 июля); была въ супружествѣ съ Его Величествомъ, Королемъ Эллиновъ **Георгомъ I**.

Его Императорское Высочество, Великий Князь **Николай Николаевичъ**, род. въ 1856 г., 6 ноября (тезоим. 27 июля); Супруга Его, Ея Императорское Высочество, Великая Княгиня **Анастасія Николаевна**, род. въ 1867 г., 23 декабря (тезоим. 22 декабря).

Его Императорское Высочество, Великий Князь **Петръ Николаевичъ**, род. въ 1864 г., 10 января (тезоим. 29 июня); Супруга Его, Ея Императорское Высочество, Великая Княгиня **Милица Николаевна**, род. въ 1866 г., 14 июля (тезоим. 19 июля). *У нихъ дѣти:* Ихъ Высочества: Князь **Романъ Петровичъ**, род. въ 1896 г., 5 октября (тезоим. 19 июля); Княжна **Марина Петровна**, род. въ 1892 г., 28 февраля (езоим. 28 февраля); Княжна **Надежда Петровна**, род. въ 1898 г., 3 марта (тезоим. 17 сентября).

Его Императорское Высочество, Великий Князь **Николай Михайловичъ**, род. въ 1895 г., 14 апрѣля (тезоим. 6 декабря).

Его Императорское Высочество, Великий Князь **Михаиль Михайловичъ**, род. въ 1861 г., 4 октября (тезоим. 8 ноября).

Его Императорское Высочество, Великий Князь **Георгій Михайловичъ**, род. въ 1863 г., 11 августа (тезоим. 26 ноября); Супруга Его, Ея Императорское Высочество, Великая Княгиня **Марія Георгіевна**, род. 1876 г., 20 февраля (тезоим. 22 июля). *У нихъ дочери:* Ихъ Высочества: Княжна **Нина Георгіевна**, род. въ 1901 г., 7 июня (тезоим. 14 января); Княжна **Ксенія Георгіевна**, род. въ 1903 г., 9 августа (тезоим. 24 января).

*) Въ супружествѣ, съ 24 августа 1911 г., съ Княземъ Багратионъ-Мухранскимъ.

Его Императорское Высочество, Великий Князь **Александръ Михайловичъ**, род. въ 1866 г., 1 апрѣля (тезонм. 30 августа); Супруга Его, Ея Императорское Высочество, Великая Княгиня **Ксенія Александровна**, род. въ 1875 г., 25 марта (тезонм. 24 января). *У нихъ дѣти*: Ихъ Высочества: Князь **Андрей Александровичъ**, род. въ 1897 г., 12 января (тезонм. 30 ноября); Князь **Весдоръ Александровичъ**, род. въ 1898 г., 11 декабря (тезонм. 16 мая); Князь **Никита Александровичъ**, род. въ 1900 г., 4 января (тезонм. 24 июня); Князь **Дмитрій Александровичъ**, род. въ 1901 г., 2 августа (тезонм. 26 окт.); Князь **Ростиславъ Александровичъ**, род. въ 1902 г., 11 ноября (тезонм. 14 марта); Князь **Василій Александровичъ**, род. въ 1907 г., 24 июня (тезонм. 2 августа); Княгиня **Ирина Александровна**, Княгиня Юсупова, Графиня Сумарокова-Эльстонъ, род. въ 1895 г., 3 июля (тезонм. 5 мая). **).

Его Императорское Высочество, Великий Князь **Сергій Михайловичъ**, род. въ 1869 г., 25 сентября (тезонм. 25 сентября).

Ея Императорское Высочество, Великая Княгиня **Анастасія Михайловна**, род. въ 1860 г., 16 июля (тез. 22 декабря); была въ супружествѣ съ Его Королевскимъ Высочествомъ, Великимъ Герцогомъ Мекленбургъ-Шверинскимъ **Фридрихомъ-Францемъ**.

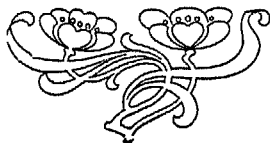

***) Въ супружествѣ, съ 9 февраля 1914 года, съ Княземъ Юсуповымъ—Графомъ Сумароковымъ-Эльстонъ.

Сравнительная таблица времени въ различныхъ пунктахъ земного шара.

(Распределение въ этой таблицѣ: утро—отъ 4 до 10 ч., день—отъ 10 до 4 ч., вечеръ—отъ 4 до 10 ч. и ночь—отъ 10 до 4 час.).

Когда въ Петроградѣ 12 часовъ дня, то въ другихъ городахъ:							
Въ предѣлахъ Россіи.	час. мин.			час. мин.			
	Або	11		28	дня.		3
Архангельскъ	12	33	—	1	12	—	
Астрахань	1	11	—	12	15	—	
Баку	1	18	—	12	47	—	
Варшава	11	23	—	12	43	—	
Вильно	11	40	—	12	45	—	
Владимиръ	12	40	—	2	36	—	
Вологда	12	38	—	12	23	—	
Воронежъ	12	36	—	12	58	—	
Выборгъ	11	54	—	2	32	—	
Вятка	1	18	—	3	39	—	
Гельсингфорсъ	11	40	—	12	29	—	
Гродно	11	35	—	1	43	—	
Екатеринодаръ	12	34	—	12	24	—	
Екатеринославъ	12	19	—	12	9	—	
Енисейскъ	4	8	веч.	5	33	веч.	
Иркутскъ	4	56	—	12	57	дня	
Казань	1	15	дня.	6	38	веч.	
Каменецъ-Подольскъ	11	45	—	12	38	дня.	
Керчь	12	25	—	За предѣлами Россіи:			
Кишеневъ	11	44	—	Парижъ	10	8	дня.
Кіевъ	12	1	—	Лондонъ	9	56	утр.
Ковно	11	34	—	Мадридъ	9	41	—
Кострома	12	43	—	Лиссабонъ	9	22	—
Красноярскъ	4	10	веч.	Берлинъ	10	52	дня.
Курскъ	12	24	дня.	Вѣна	11	4	—
Кутаисъ	12	50	—	Римъ	10	48	—
Митава	11	34	—	Брюссель	10	16	—
Москва	12	29	—	Константинополь	11	58	—
Нерчинскъ	5	45	веч.	Стокгольмъ	11	10	—
Нижний-Новгородъ	12	56	дня.	Неаполь	10	55	—
Николаевскъ, на Амурѣ	7	22	веч.	Пекинъ	5	48	веч.
Новочеркасскъ	12	39	дня.	Іеддо	7	20	—
Одесса	12	12	—	Нагасаки	6	37	—
Орель	12	23	—	Шанхай	6	4	—
Оренбургъ	1	39	—	Калькутта	3	52	дня.
Охотскъ	7	32	веч.	С.-Франциско	1	52	ноч.
Пенза	12	50	дня	Мексика	3	23	—
Пермь	1	44	—	Ріо-Жанейро	7	8	утр.
Петрозаводскъ	12	16	—	Гаванна	4	23	—
Полтава	12	17	—	Нью-Йоркъ	5	43	—
Рига	11	35	—	Новый Орлеанъ	3	56	ноч.
Рязань	12	38	—	Панама	4	40	—
Самара	1	19	—	Сень-Джонъ	6	28	—
Саратовъ	1	3	—	Кайена	6	33	—

Церковныя и историческія эры:

Отъ сотворенія міра 7424
 — Рождества Христова 1916
 — Основанія Русск. Госуд. 1054

Изобрѣтеніе славянск. азб.	862	Первая газета въ Россіи	1703
Ирпизъ пѣть за моря Рюр. ирав. Русью.	862	Начало печат. гражданск. шрифтомъ	1708
Отдѣл. Запад. церкви отъ Восточн.	870	Побѣда подъ Полтавою	1709
Написана „Русская Правда“.	1028	Учрежденіе Св. Правительствъ, Синода	1721
Покореніе Руси Татарами (Ватыемъ)	1243	Основаніе I-го университета	1755
Начало Московскаго Государства	1328	Упщтоженіе нытокъ	1801
Сверженіе Татарскаго пра	1480	Присоединеніе Финляндіи	1809
Нач. I церковно-славянск. кннга	1491	Изгнаніе Французовъ	1812
Ныппо. Судебн. царя Иоанна III-го	1497	I-е изданіе Полн. Св. Законовъ	1833
Нач. кнпгопеч. въ Москвѣ	1563	Уничтоженіе крѣпостного права	1861
Покореніе Сибири Ермакомъ	1582	Отмѣна откуповъ и тѣлесныхъ наказаній въ Россіи	1863
Нач. патриаршества въ Россіи	1589	Всеобщая воинская повинность	1874
Начало унип	1596	Портсмутскій договоръ	1905
Восп. на прест. дома Романовыхъ	1613	Открытие Государственной Думы	1906
Улож. царя Алексѣя Михайловича	1649		
Воцареніе Петра	1689		

Неприсутственные дни въ 1916 году.

Января	1	Новый Годъ (Пти).	Ю л я	22	Тезоим. Вдов. Гос. Импер. (Пти).
„	6	Вогоявленіе (Срд.).	„	30	Рожденіе Наслѣдника Цес. (Сбт.).
Февраля	2	Срѣтеніе Господне (Втр.).	Августа	6	Преображеніе Господне (Сбт.).
„	19—20	Пти. и Сбт. Масленицы.	„	15	Усп. Пресв. Богородицы (Пнд.).
Марта	25	Благоубденіе (Пти.).	„	29	Усѣкнов. главы Іоанна Пр. (Пнд.).
Апрѣля	3	Входъ Госи. въ Иерусалим. (Векр.).	„	30	Влаговъ. кн. Александра Нев. (Втр.).
„	7—9	Четв., Пти. и Суб. Страсти. Седмицы.	Сентября	8	Рожд. Пресвятой Богород. (Чтн.).
„	10	Пасха Господня (Векр.).	„	14	Воздз. Креста Господня (Срд.).
„	10—16	Свѣтлая седмица.	„	26	Ап. и Еванг. Іоанна Богосл. (Пнд.).
„	23	Тезоимен. Государыни Императрицы (Пти.).	Октября	1	Покровъ Пресв. Богород. (Сбт.).
М а я	6	Рожденіе Государя Императора (Пти.).	„	5	Тезоим. Наол. Цесаревича (Срд.).
„	9	Святителя Николая (Пнд.).	„	21	Восп. на прест. Гос. Императора (Пти.).
„	14	Коронованіе Ихъ Имп. Велич. (Сбт.).	Ноября	14	Рожденіе Вдов. Госуд. Императрицы (Пнд.).
„	19	Вознесеніе Господне (Чтв.).	„	21	Введеніе во храмъ Пресвяты Богородицы (Пнд.).
„	25	Рожденіе Госуд. Императрицы (Срд.).	Декабря	6	Тезоименитство Государя Императора (Втр.).
„	29	День Св. Троицы (Воскр.).	„	25—27	Празднованіе Рождества Христова Векр.—Втр.
„	30	День Св. Духа (Пнд.).			
1 ю н я	29	Свв. Ап. Петра и Павла (Срд.).			

Посты и мясосятія, сплошныя седмицы и дни поминовенія.

Января	—	Сплош. (Рожд.) съ 1 по 4 янв. и съ 25 по 31 декабря.
„	5	Ср. Сочельникъ передъ Богоявленіемъ, день постный.
„	—	Мясоѣдъ рождественскій продолжается 7 нед. и 3 дни.
„	31	Вс. Троица постной начало (Нед. о Млт. и фар.).
„	—	Сплошная (Воеѣднц) седм. съ 1 по 8 февраля.
Февраля	13	Сб. Поминовеніе усопшихъ (рожд. субб. 1-ая вселен.).
„	14	Вс. Мясопустъ (съ Пнд. 15 начпн. Масленица).
„	21	Вс. Сыропустъ, загов. на Вел. постъ (22 В. п.).
Марта	16	Ср. Преноловеніе Велик. поста (Четырдесятницы).

Апрѣля	—	Сплошная (Пасхальная) съ Воскр. 10 по 16-е.
"	19	Вт. Радоупца.
М а я	4	Ср. Преполовленіе Пятидесятницы.
"	28	Сб. Помн. усопшихъ (2-ая вселен. субб.).
"	—	Сплошная седмица (съ 30 мая по 6 Іюня).
І ю н я	5	Вт. Петровъ мѣсяцъ (загов. на Петровъ постъ).
"	6	Ср. Петровъ постъ (продолжается 3 нед. и 2 дни).
Августа	1	Пн. Успенскій постъ (продолжается съ 1-го по 14-е).
"	29	Пн. Усѣбновеніе главы І. Предтечи (помн. усопш., постъ).
Сентября	14	Ср. Воздвиженіе Креста Господня (постъ).
Октября	15	Сб. Помнновеніе на брани убиенныхъ (Дмитр. субб.).
Ноября	15	Вт. Начало Рождественскаго (Флпипова) поста.

Дни, въ которые не совершаются браки:

1. Въ теченіе всего года—наканунѣ среды и пятницы;
2. Отъ недѣли Мясоед. до Фомин. (Вел. постъ и Пасхальн. нед.);
3. Въ посты Петр. и Успенск.;
4. Наканунѣ праздничн. и воскресн. дней;
5. Наканунѣ и въ дни Усѣбнов. главы св. Іоанна Предтечи (29 авг.) и Воздвиженіи Креста Господня (14 сент.);
6. Наканунѣ дней вошествіи на престолъ и коронованія Государя Императора;
7. Съ 14-го ноября по 6-е января—Рождеств. (Филип.) постъ и Святки;

Дни, въ которые не совершается погребеніе усопшихъ:

1. Въ первые дни: Рождества Христова и Св. Пасхи;
2. Въ дни вошествіи на престолъ и коронованія Государя Императора.
3. Въ дни рожденія и тезоименитствъ Ихъ Императорскихъ Величествъ и Его Импер. Высоч. Госуд. Наслѣдника.

Кавалерскіе праздники:

Февраля	3	празд. ордена Св. Анны;
Августа	30	" " Александра Невскаго;
Сентября	22	" " равноап. кн. Владимпра;
Ноября	8	" " всѣхъ русск. орденовъ;
"	24	" " св. вм. Екатерины;
"	26	" " св. вм. Георгія;
"	30	" " св. Андрея Первозваннаго.

Дванадцатые праздники:

Кромѣ св. Пасхи (13-го праздника праздниковъ). 1) Благовѣщеніе—древнѣйшій праздникъ. 2) Рождество Христово—установленъ во времена Апостоловъ. 3) Срѣтеніе—установленъ 542 г. при Импер. Юстиніанъ. 4) Богоявленіе—со временъ Апостоловъ. 5) Преображеніе—съ III-го вѣка. 6) Входъ Господень въ Іерусалимъ—въ I вѣкѣ. 7) Вознесеніе—со временъ Апостоловъ. 8) Сошествіе Св. Духа (Пятидесятница празднуется 6 дней)—со временъ Апостоловъ. 9) Рождество Пресвятой Богородицы—причисленъ къ дванадцат. въ XIII-мъ вѣкѣ. 10) Введеніе во храмъ Пр. Богородицы—въ IV вѣкѣ. 11) Успеніе Пр. Богородицы—въ I вѣкѣ. 12) Воздвиженіе Креста Господня—326 года.

ТАБЕЛЬ-КАЛЕНДАРЬ

на 1916 годъ.

	ЯНВАРЬ.	ФЕВРАЛЬ.	МАРТЪ.	АПРѢЛЬ.
Воскресенье . . .	— 3 10 17 24 31	— 7 14 21 28	— 6 13 20 27	— 3 10 17 24
Понедѣльникъ . . .	— 4 11 18 25	1 8 15 22 29	— 7 14 21 28	— 4 11 18 25
Вторникъ	5 12 19 26	2 9 16 23	1 8 15 22 29	5 12 19 26
Среда	— 6 13 20 27	3 10 17 24	2 9 16 23 30	— 6 13 20 27
Четвергъ	— 7 14 21 28	4 11 18 25	3 10 17 24 31	— 7 14 21 28
Пятница	1 8 15 22 29	5 12 19 26	4 11 18 25	1 8 15 22 29
Суббота	2 9 16 23 30	6 13 20 27	5 12 19 26	2 9 16 23 30
	МАЙ.	ЮНЬ.	ЮЛЬ.	АВГУСТЪ.
Воскресенье . . .	1 8 15 22 29	5 12 19 26	3 10 17 24 31	7 14 21 28
Понедѣльникъ . . .	2 9 16 23 30	6 13 20 27	4 11 18 25	1 8 15 22 29
Вторникъ	3 10 17 24 31	7 14 21 28	5 12 19 26	2 9 16 23 30
Среда	4 11 18 25	1 8 15 22 29	6 13 20 27	3 10 17 24 31
Четвергъ	5 12 19 26	2 9 16 23 30	7 14 21 28	4 11 18 25
Пятница	6 13 20 27	3 10 17 24	1 8 15 22 29	5 12 19 26
Суббота	7 14 21 28	4 11 18 25	2 9 16 23 30	6 13 20 27
	СЕНТЯБРЬ.	ОКТАБРЬ.	НОЯБРЬ.	ДЕКАБРЬ
Воскресенье . . .	— 4 11 18 25	— 2 9 16 23 30	— 6 13 20 27	— 4 11 18 25
Понедѣльникъ . . .	— 5 12 19 26	— 3 10 17 24 31	— 7 14 21 28	— 5 12 19 26
Вторникъ	— 6 13 20 27	— 4 11 18 25	— 1 8 15 22 29	— 6 13 20 27
Среда	— 7 14 21 28	— 5 12 19 26	— 2 9 16 23 30	— 7 14 21 28
Четвергъ	1 8 15 22 29	— 6 13 20 27	— 3 10 17 24	— 1 8 15 22 29
Пятница	2 9 16 23 30	— 7 14 21 28	— 4 11 18 25	— 2 9 16 23 30
Суббота	3 10 17 24	1 8 15 22 29	— 5 12 19 26	— 3 10 17 24 31

Числа, напечатанные жирно—праздники и неприсутственные дни.

Числа, обведенныя черными линиями—посты.



Пасхальная таблица,

показывающая въ какіе дни будутъ Пасха и переходящіе праздники
мясоѣды, посты и прочее, съ 1916 по 1923 годъ.

(Високосные годы напечатаны жирнымъ шрифтомъ).

Годы отъ Рождества Христова.	Продолж. мясоѣда передъ Великимъ постомъ.		Мясн. заго- вѣнье.		Сырн. заго- вѣнье.		Пасха Христова.		Препо- ловеніе.		Вознесеніе Господне.			День Св. Троицы.		Продол- житель- ность Петрова поста.	
	Июл.	Июль.	Июль.	Февр.	Февр.	Марта.	Марта.	Апрѣл.	Апрѣл.	Мая.	Апрѣл.	Мая.	Іюль.	Мая.	Іюль.	Июл.	Июль.
1916	7	3	—	14	21	—	—	10	—	4	—	19	—	29	—	3	2
1917	6	1	—	5	12	—	—	2	26	—	—	11	—	21	—	4	3
1918	9	—	—	25	—	4	2	22	—	16	—	31	—	—	10	1	4
1919	6	6	—	10	17	—	—	7	—	1	—	16	—	26	—	3	5
1920	5	5	—	2	9	—	29	—	22	—	—	7	—	17	—	5	—
1921	8	3	—	21	28	—	—	18	—	13	—	28	—	—	6	2	1
1922	6	2	—	6	13	—	—	3	27	—	—	12	—	22	—	4	2
1923	5	1	29	—	5	—	26	—	19	—	—	4	—	14	—	5	3

Астрономическія свѣдѣнія о затмѣніяхъ въ 1916 году.

Въ 1916 году будутъ 3 солнечныхъ и 3 лунныхъ затмѣнія.

Солнца: 1) Полное—21 янв.; нач. на землѣ вообще въ 3 ч. 57 м. д., кон. въ 9 ч. 4 м. в.; видимо въ Америкѣ, Атл. ок. и (при зак. солнца) въ Зап. Европѣ.

2) Кольцеобразное—17 іюль; нач. на зем. вообще въ 1 ч. 55 м. н., кон. въ 7 ч. 17 м. у.; видимо въ Австраліи и окрѣж. ее океанѣ.

3) Частное—11 дек.; нач. въ 11 ч. 3 м. в., кон. въ 11 ч. 31 м. в.; видимо въ Южномъ Ледовит. ок.;

Луны: 1) Частное—7 ян.; нач. въ 10 ч. 25 м. у.; кон. въ 11 ч. 55 м. у.; видимо въ Атлант. ок., Америкѣ и Тихомъ океанѣ.

2) Частное—2 іюль; нач. въ 5 ч. 50 м. н.; кон. въ 8 ч. 43 м. у.; видимо въ Юго-Зап. Европѣ, Африкѣ, Атлант. ок., Америкѣ и Тихомъ океанѣ.

3) Полное—26 дек.; нач. въ 8 ч. 21 м. у.; кон. въ 12 ч. 9 м. д. видимо въ Запад. Европѣ, Африкѣ, Атлант. ок., Америкѣ и Тихомъ океанѣ.

Январь.

ПРАЗДНИКИ И ИМЕНА СВЯТЫХЪ.

Православной церкви.

Праздникъ.	Стар. стиль.	Дни мѣсяца.	Новый стиль.				
			Восходъ солнца.	Закатъ солнца.	Ч. м.	Ч. м.	
⊕ 1 П.			14	8	13	4	4
2 С.			15				
Обрѣзаніе Г.не.—свт. Василія Вел. арх. кесар. м. Василія анкр. Сильвестра паны, м. Феогена п.: Сильвестра пч. Серафима сар. ✕ св. Іуліана лазар.							
35-я седмица по Пятидесятницѣ, съ Понедѣльника 4-го по 11-й день. пр. Малахіи м. Гордіи.							
3 В.			16				
4 П.			17				
5 В.			18				
м: Θεοπεμπта, св. никомидійскаго п Θεοны волхва п.: Спиклитикій, Аполлѣнарій, Григорій критскаго, пр. Михей, п: Мины, Фостирій.							
⊕ 6 С.			19				
7 Ч.			20				
8 П.			21				
п: Георгій, Емилиана, Доминки, Іуліана, Антонія, Анастасія, мц: Василісы, п: Пліи, Григорія св. Исидора.							
⊕ 9 С.			22				
свят. Филіппа, мтр. моск. м. Полевкта п. Евстратія, п: Петра, св. севастійскаго.							
36-я седмица по Пятидесятницѣ, съ Понедѣльника 11-го по 18-й день. Нед. 35-я, по Просвѣщеніи—св. Григорій, еп. п: Павла.							
10 В.			23				
11 П.			24	8	24	22	
12 В.			25				
13 С.			26				
14 Ч.			27				
м: Ермила, Стратоника п Петра. п. Іакова п: Приарха рост. Елезара, Отд. Вогоая. п. въ Синаѣ п Раифъ изб. Исая, Саввы, Моисея, Іереміи п др. п: Θεοдула, Стефана, Величана—р. ап. Иныи проев. Грузій. п: Павла онвейск. (341), Іоанна купца п: Прохора п Гавріила.							
15 П.			28				
16 С.			29				
Поклоненіе верг. Ап. Петра. блж. Максима.							
37-я седмица по Пятидесятницѣ, съ Понедѣльника 18-го по 25-й день. Нед. 36-я—п: Антонія Вел. Антонія дымск.							
17 В.			30				
18 П.			31				
19 В.			1				
свт. Аонасіи Вел. п Кирилла александр. мтр. Максима серб. п. Макарія егип. мц. Евфрасія. Арсенія керк. обр. моц. п. Саввы сторож. блж. Θεοдора новг. п. Антонія мартк.							
⊕ 20 С.			2				
21 Ч.			3	7	46	42	
22 П.			4				
п. Евфимія Вел. м: Васса, Евсевія, Евтихія, Василида. п. Максима исп. м: Профита, Валеріана, Евгенія, Анастасія. мц. Агнии. Ап. Тимодея. пм. Анастасія м: Мануила, Георгія, Петра, Леонтія, Гавріила, Іоанна, Леонта, п. Макарія жабнск.							
23 С.			5				
свм. Климента м. Агаангела п: Павліана, Мавсимы, Восп. 6-го Ве. Соб. п. Геннадія пер. м. свт. Θεокпста, арх. новг.							
38-я седмица по Пятидесятницѣ, съ Понедѣльника 25-го по 1-е Февр. Нед. 37-я—п. Евсевія (Ксепія). м: Вавилы, Тимодея, Агапія. Іоанна казан. свт. Герасима перм.							
24 В.			6				
25 П.			7				
26 В.			8				
св. Григорія Богосл. мц. Фелицита. п: Ксенофонта п Марія, Іоанна п Аркадіи, Симеона ветх. м: Апаніи, Петра пер. моц. Θεοдора студ. св. Іосифа еп.							
27 С.			9				
Пер. моц. Іоанна Златоустаго, архіеп. цареградск.							
28 Ч.			10				
Палладія, Ефрема вечер., еп. перенел. Ефрема повоторж. Θεοдосія тот. п: Аркадія п Георгія.							
29 П.			11				
Пер. моц. свм. Пгнатія Бог. м. Романа, п: Лаврен. пч. Герасима, Питирима п Іоны., еп. перм.							
⊕ 30 С.			12				
Свт. Василія Велг., Григорія Богосл., Іоанна Злат. свм. Пинолпта. Петра царя болг.							
39-я седмица по Пятидесятницѣ, съ Понедѣльника 1-го Февр. по 8-й день. Нед. 38-я о Мытарѣ п Фарисеѣ.—Кира п Іоанна безср. мц: Аонасіи, Θεοδοтія, Θεоктисты, п. Никиты еп. повгор.							
31 В.			13	7	27	5	2

Ф е в р а л ь.

ПРАЗДНИКИ И ИМЕНА СВЯТЫХЪ.

Православной церкви.

Праздникъ.	Свир. стиль.	Дни недели.	ПРАЗДНИКИ И ИМЕНА СВЯТЫХЪ. Православной церкви.	Иной стиль.		
				Восходъ солнца.	Заходъ солнца.	Ч. м. ч. м.
				14		
1 П.			м. Трифона мц. Перпетуи и м. Петра.	14		
2 В.			СРЪТЕНІЕ ГОСПОДНЕ.	15		
3 С.			св. прв. Симеона Богопріима и Дины прор., пр. Азарія. (Вукола), кн. Романа угл. (1285). и Симеона тв.	16		
4 Ч.			пр. Псидора. Николая иер. студійск. свм. Аврамія, еп. и Кирилла новоев. вкн. Георгія.	17		
5 П.			свт. Θεοδοσία угличкаго, арх. черниговскаго. мц: Агафіи, Макарія.	18		
6 С.			и Вукола смирнскаго. м. Іуліана. мц. Фавсты и Максима мц: Марыи, Маріи. мц: Дорофеи двѣи и съ нею Христины, Каллисты и м. Θεοφιλα.	19		
7 В.			40-я седмица по Пятидесятницѣ, съ Понедѣльника 8-го по 15-й день. Нед. 39-я, о Влудномъ Сынѣ. — Луки елладскаго.	20		
8 П.			вм. Θεοдора стратил. пр. Захарія св. Саввы арх. серб.	21		
9 В.			м. Пакифора свм: Маркелла, Панкратія и Геннадія.	22		
10 С.			свм. Харалампія и съ нимъ м: Порфирія, Валентины, Навлы и Прохора печер. Луки, Аркадія, Григорія (Гавріила), Антонія, Василія и Симеона.	23	7	55 22
11 Ч.			свм. Власія еп. св. Θεοдоры царицы и Дмитрія прилудк. кн. Всеволода (Гавріила) псков. м. Георгія серб.	24		
12 П.			Алексія, митр. моск. Антонія, патр. царегр. и: Марія (Марина) и отца ея Евгенія.	25		
13 С.			и: Мартиніана. Зои. Фотинія. и. Симеона.	26		
14 В.			Сырная седмица (Масленица), съ Понедѣльника 15-го по 22-й день. Нед. 40-я Мисоустная — равноап. Кирилла философа, первоуч. славян. и: Авксентія, перен. мощей м. кн. Михаила черниг. и бояр. его Θεοдора.	27		
15 П.			Ап. Опсима и: Евсевія пустыи. Пафнутія и Ефросинія.	28		
16 В.			Павла, Порфирія, Θεοдула, Шліи, Даниїла. Геремія, Исаія.	29		
17 С.			вм. Θεοдора тирона и: Θεοδοσία и Романа болгар.	1		
18 Ч.			и. Льва папы и: Анапята, еп. спнадек. Флавіана исповѣдника, патр. констант. и. Космы иеромскаго.	2		
19 П.			Ап: Архиппа, Филिमона, поп. Евгенія, Макарія антиох. м. Максима, Θεοдота.	3		
20 С.			Память св. муж. и жель, прославившихся подвигомъ поста. и. Льва, еп. каганскаго свм. Садока, еписк. персидскаго и съ нимъ 128 мучениковъ и. Агафона папы римскаго и: им. Коринтія. и: ум. псковскаго.	4	6	41 5 43
21 В.			1-я седмица Великаго поста, съ Понедѣльника 22-го по 29-й день. Нед. Сыроустная. — и: Тимофея Евстація, архіеписк. антиох. Георгія еп. обрѣт. мощ. мучен., иже во Евгенія, и. Анасасія испов. Фотина, Θεοдора, Филиппа.	5		
22 П.			свм. Поликарпа, еп. смирн. и: Іоанна, Антоніяна. Моисея, Александра, Поликарпа брянск.	6		
23 В.			свм. Поликарпа, еп. смирн. и: Іоанна, Антоніяна. Моисея, Александра, Поликарпа брянск.	7		
24 С.			1-е и 2-е обрѣтеніе честныя главы св. и славн. пр. Предтечи и Крестителя Іоанна. обр. мощ. кн. Романа угличскаго	8		
25 Ч.			и. Тарасія, архіепископа цареградскаго.	9		
26 П.			и. Порфирія, еп. Газскаго (420) м. Севастіана, м. Іоанна и. Севастіана пошехонск.	10		
27 С.			и: Прокопія декаполита исповѣдника Фалалея Тита печерскаго.	11		
28 В.			2-я седмица Великаго поста, съ Понедѣльника 29-го по 7-е Марта. Нед. 1-я. Торжество Православія. — и: Василія, Маринія, Кіры, Домники, Нестора, еп. блж. Николая юрод. псковск.	12		
29 П.			и: Кассіана римлянина, Іоанна (Варсонофія), м. Θεоктиста.	13		

М а р т њ.

Праздники.	Стар. стиль.	Дни недели.	ПРАЗДНИКИ И ИМЕНА СВЯТЫХЪ.			
			Православной церкви.			
			Новый стиль.	Восходъ солнца.	Заходъ солнца.	
			ч. м.	ч. м.	ч. м.	
	1	В.	имѣ. Евдокии м: Нестора. мц. Антонины. п. Доминны, м: Маркелла п. Антонія.	14		
	2	С.	свм. Феодота. еп. кирпнейск. п. Агафона, Арсенія, еп. тверск. п: Саввы п. Варсонофія Савватія п. Евфросина тверскихъ.	15	6 17	6 2
	3	Ч.	м: Евтропія, Клеоника, Василиска. св. Зиноиа.	16		
*	4	П.	п. Герасима м. Павла. св: Григорія, пер. моц. Вячеслава кн. чешск. кн. Данила московск. блж. Василія кн. ростовск. п. Василия.	17		
*	5	С.	п. Марка, м: Евлогія, Евламія, Онсія, мц: Пронды. пер. моц. кн: Θεодора, Давида п. Константина смол.	18		
*	6	В.	3-я седмица Великаго поста, съ Понедѣльника 7-го по 14-й день. Нед. 2-я, память св. Григорія Палома, митрополита Солунскаго Θεодора, Константина, п. Аркадія. им. Конона. Вѣхъ пр. от. пещерскихъ кiev. пер. моц. Обрѣтеніе св. Креста Еленюю.	19		
*	7	П.	свм. еп. херс: Василія, Ефрема, Евгенія, Кирилла. св. Павла п: Павла.	20		
*†	8	В.	Ап. Ерма. свм. Θεодорита п: Θεофилакта, п. Лазаря п др.	21		
	9	С.	м. 40 севастіек.: Киріона, Кандида, Авраамія болг.	22		
	10	Ч.	м: Козрата, п. Анастасія	23		
	11	П.	св. Софронія іерус. пер. моц. м. Епимаха. свм. Евфимія, арх. новг.	24		
*	12	С.	свт. Григорія двоелова п. Θεοφана пенсѣди. с. Симеона.	25	5 52	6 21
*	13	В.	4-я седмица Великаго поста, съ Понедѣльника 14-го по 21-й день. Нед. 3-я, Крестопоклонная—пер. моц. п. Никпфора м: Терентія, Александра. мц. Христини. п. Алина.	26		
*	14	П.	п. Венедикта кн. Ростислава-Михаила.	27		
	15	В.	свм. Александра, Агасія, Пикандра городенекаго.	28		
	16	С.	м: Савина. Трофима, свм. Александра. п. Серапіона новг.	29		
	17	Ч.	п. Алексія чел. Вож. м. Маріна. п. Макарія.	30		
	18	П.	п. Кирілла архіепск. іерусалимск. м: Трофима п. Евкарпія.	31		
*	19	С.	м: Хрисанва п. Дарія, Клавдія, Мавра п. Вассы исково-печ.	1		
	20	В.	5-я седмица Великаго поста, съ Понедѣльника 21-го по 28 день. Нед. 4-я, св. Іоанна Лѣтвичника.—п: Іоанна, Сергія, мц: Фотини самарян. Александры, Клавдія, Матроны, Евфимія п. Θεодосія п. Никиты исп. Евфросина синозерск.	2		
	21	П.	п: Іакова исп. Кирілла еп. катанск., Фомы патріарха константинопольск.	3		
	22	В.	свм. Василія анкирек. Псакія.	4		
*	23	С.	им. Никона м: Филиппа, Кроніда, мц. Лидія. п. Никона печ. п: Пахомія, Василія.	5	5 27	6 40
*	24	Ч.	п. Захарія пещер. Іакова понов. Артемія м: Стефана п. Петра казанск.	6		
*†	25	П.	БЛАГОВѢЩЕНІЕ ПР. Б-ЦЫ. ✠ пк. ВМ. Благовѣщеніе.	7		
*†	26	С.	Похвала Превв. Богородицы.—Соб. Арх. Гавріила. свм. Иринея Василія.	8		
*	27	В.	6-я седмица Великаго поста, съ Понедѣльника 28-го по 4-е Апрѣля. Нед. 5-я, св. Марія Египетской.—мц. Матроны солунской п. Іоанна прозорливаго м: Мануила, Θεодосія.	9		
	28	П.	п: Иларіона, Стефана им. Евстратія п. Иларіона гдов.	10		
*	29	В.	п: Марка, Кирілла п. др. ✠ п: Іоны п. Марка исково-печ.	11		
	30	С.	п: Іоанна лѣств. Іоанна молч. п. Зосима.	12		
*	31	Ч.	свм. Платія п: Аполлонія свм: Авды, Веліамина свт. Іоны митр.	13		

А П Р Ъ Л Ъ.

ПРАЗДНИКИ И ИМЕНА СВЯТЫХЪ.

Православной церкви.

Праздник.	Стар. стиль.	Дни постѣлк.	ПРАЗДНИКИ И ИМЕНА СВЯТЫХЪ. Православной церкви.	Новый стиль.			
				Восходъ солнца.	Заходъ солнца.	Ч.	М. ч. М.
1	П.		п. Маріи египетской м. Авраамъ, болгар. п. Евонмія, архим. суздал.	14	5	3	6 58
2	С.		Лазарево воскресеніе.—п. Тита чудотворца. м. Подлкарпа.	15			
			Страстная седмица Великаго поста, съ Понедѣльника 4-го по 10-й день.				
*	3	В.	<i>Нед. Вѣи</i> (Цвѣтоносная)— ВХОДЪ ГОСПОДЕНЬ ВЪ ІЕРУСАЛИМЪ. п. Никиты исп. мц: Θεодосіа, Прими, п. Пектарія бѣжец.	16			
	4	П.	п. Іосифа первооплца Георгія маленна. п. Зосимы ворбоз. свм. Никиты аѣб.	17			
	5	В.	м: Агафопода діак. п. Осодута чтеца, Платона исп. Θεоны, Симеона, Марка, св. Θεодоры.	18			
	6	С.	свт. Меодія, арх. морав. п. Евтихіа, патр. царегр. п. Платониды епре.	19			
*	7	Ч.	п. Георгія, Акиллина. п: Данила, Илѣ сорокаго	20			
*	8	П.	Ап. Продіана, Агала, Руфа, Аеникрита, Флегонта, Ерма. п. Келестина.	21			
*	9	С.	м. Еписхія, им. Вадима, свм. Дасана, епископа.	22			
			Свѣтлая, Святая седмица (епитохия), съ Воскресенія 10-го по 17-й день.				
✠	10	В.	ПАСХА (Воскресенье Христова).—м. 33 при Декіа: Терентія, Мака- сима и др. м: Іакова, пресв. Азадана Аѣдкіа діак.	23			
*	11	П.	свм. Антипы, еп. пергамскаго п: Іакова желѣзпоборовск. Варсонофіа тверскаго, Евонмія и Харитона снжкемскіхъ.	24	4	30	7 17
*	12	В.	п: Василія, еп. царійск. Аоанасіа, им. Мины, Давида, Іоанна. свм. Зинова, еп. верон. п. Василія еп. рязанск.	25			
*	13	С.	свм. Артемона, людик. м. Крскента.	26			
*	14	Ч.	п. Мартина папы м. литов. Антонія, Іоанна Еветафіа.	27			
*	15	П.	Ап: Арстарха, Пуда и Трофима. м. Саввы готол. Василіемъ и Анастасіа. вел. кп. Меттелага—Θеодора.	28			
*	16	С.	мц: Агалин, Хіонія, Прими. м. Леоніда. мц: Харісесы, Никк, Галлия, Василіссы, Θεодоры, Прими. п. кп. Θεодоры—Вассы.	29			
†	17	В.	2-я седмица по Пасхѣ, Θоміа, съ Воскресенія 17-го по 24-й день. <i>Нед. 2-я, о Θомѣ</i> (Антипасха).—свм. Симеона, еп. персид. п: Акакія, еп. мелитиск., м. Андріана, п. Зосимы солов.	30			
*	18	П.	п: Іоанна, Косемы и Авксентія. м: Виктора, Зотика, Зинова, Севе- ріана, Іоанна нов. п: Евонмія, Антонія и Федиска корел.	М а н:	1		
	19	В.	п: Іоанна ветхопечер., Георгія исп. м: Христофора, Θεоны и Анто- нина, п: Никифора, Трифона.	М а н:	2		
*	20	С.	п. Θεодора. блж: Григорія и Анастасія патріарх. антиохійскіхъ п. Александра ошевскаго м. млад. Гавріала.	3			
	21	Ч.	свм. Іаннуарія и съ нимъ м: Фавста, Евтихіа. м: Θεодора и матери его Филиппія. Сократа, Лионсія.	4	4	18	7 36
	22	П.	п. Θεодора снжкота Ап: Наоанала, Луки и Клементя. п. Виталія.	5			
✠	23	С.	вм. Георгія вѣдѣон. м: Анатолія, мц. Александры цар. блж. Георгія м. Лазаря.	6			
			3-я седмица по Пасхѣ, Муриносицѣ, съ Воскресенія 24-го по 1-е Мая. <i>Нед. 3-я, Ікенъ</i> Муриносицѣ.—м. Саввы стратилата м: Евсевія, Леонтія, Лонгина, Валентина. п: Θомы юрод. Саввы печер.	7			
*	24	В.					
†	25	П.	Ап. и Ев. Марка п. Сильвестра обнорек.	8			
†	26	В.	свм. Васлтія, еп. амас. прв. Глафры. п. Стефана, еп. перм.	9			
	27	С.	Ап. свм. Симеона, ерод. Госп. п: Стефана печер. Іоанна игум. Евло- гія оиванд.	10			
	28	Ч.	Ап: Іасона и Соопатра. мц. Керкпры. м. Евсевія, Неона, Виталія, Максима, п. Кирилла, еп. туров.	11			
	29	П.	9-ти м. въ Кизикѣ: Артемы, Филимона. п др. п. Мемнона.	12			
†	30	С.	Ап. Іаковы зеведеова м. Максима. п. Никиты.	13			

М а й.

ПРАЗДНИКИ И ИМЕНА СВЯТЫХЪ.

Православной церкви.

Праздники.	Стар. стилъ.	Дни недели.		Новый стиль.	
				Восходъ солнца.	Закатъ солнца.
				Ч. М.	Ч. М.
* 1	В.		4-я седмица по Пасхѣ, Разслабленнаго, съ Воскресенія 1-го по 8-й день. <i>Нед. 4-я</i> , о Разслабленномъ.—пр. Геремія, свм. Макарія, митр. кіев. м. Вацы. п. Нафутія боров. п. Герасима.	14	3 59 7 54
* 2	П.		Лавнасія патр. алек. Зои, Киріака, Феодула; кн. Бориса (Романа) п Глѣба (Давида).	15	
* 3	В.		м. Тимоея чтеца и мц. Марыи. п. Петра, еп. Теодосія печ.	16	
* 4	С.		Преполовленіе св. Пятидесятницы.—мц. Пелагійи дѣвы, свм: Еразма.	17	
* 5	Ч.		вмц. Прины. п. Адриана мовз. Михея.	18	
* 6	П.		прв. Іова многострад. м: Варвара, Вакха, Деонисія, Варвара бывш. разб.	19	
* 7	С.		Знам. Крес. Г. Герус. м. Акакія п: Нила сорек. Іоанна зедазійс. п ученик. его.	20	
☪ 8	В.		5-я седмица по Пасхѣ, Самаринина, съ Воскресенія 8-го по 15-й день. <i>Нед. 5-я</i> , о Самаринини.—Ап. Іоанна Бог. п: Арсенія В.	21	
☪ 9	П.		пер. мощ. Николая Чуд. (1087), пр. Ісаія, м. Христофора.	22	
☪ 10	В.		Ап. Симеона зялото. м: Квиріана, Онисима, Еразма. блж. Тавсіп. свт. Симона, еп. суздальск.	23	
† 11	С.		Ап: Киріала п Меодій, свм. Мокія. еп. Никодима ес б.	24	3 43 8 10
† 12	Ч.		п: Епифанія, еп. кипр. Германа патр. константинопол. п. Деонисія радон.	25	
☪ 13	П.		мц. Гликеріи. м. Лаодикія, Георгія. м. Александра рим. прв. Гликеріи новгор. п. Евомія.	26	
☪ 14	С.		м: Пецдора (251), Максимъ. блж. Пецдора твердислова, рост. чуд. п. Серапіон. Никиты.	27	
* 15	В.		6-я седмица по Пасхѣ, Слѣпного, съ Воскресенія 15-го по 22-й день. <i>Нед. 6-я</i> , о Слѣпомъ.—п: Нахомія вел. Ахиллія, Ісаія еп. рост. обрѣт. мощ. Ісаія печ. Евфросіна пековск. Дмитрія царев.	28	
* 16	П.		п. Теодора освиц. блж. Музы. еп. Георгія еп. митил. пер. мощ. п. Ефрема переком. Модеста, п: Васіана, Даврентія комельск.	29	
* 17	В.		Ап. Андронка и св. Гупіп. п. Стефана, ар. царегр. (893). ✠ п. Евфросінія (Евдокія).	30	
☪ 18	С.		Отд. св. Пасхи.—м. Теодота. мц: Александры, Клавдіи, Фанны, Евфрасія, Матроны, Іуліи. м: Симеона я др. м: Давида и Таричана.	31	
☪ 19	Ч.		ВОЗНЕСЕНІЕ ГОСПОДНЕ. —свм: Матркія, еп. прус. Корнилія комельск. чуд. кн. Іоанна (Ігнатія) углич.	1	
† 20	П.		обр. мощ. Алекоія митр. моск. м: Фалалея, Аскалона. п. Демонта (Тимоея) кн. иск. м: Астерія, Александра.	2	
* 21	С.		свр.-Ап. дѣя Константина и мат. его Елены. кп. муром: Константина, Михаила и Теодора. п. Кассіана. свт. Василія, еп. рязан. п. Агапита, Пахомія.	3	3 32 9 24
* 22	В.		7-я седмица по Пасхѣ, съ Воскресенія 22-го по 29-й день. <i>Нед. 7-я</i> , свв. Отецъ 1-го Всел. Соб. въ Никеѣ.—м. Василиска Восп. 2-го Всел. соб. п: Іоакова боровичск., Владиміра кн. серб.	4	
* 23	П.		п: Михаила, Евфросіпнъ полоцк. Леонтія, еп. рост. Михаила.	5	
* 24	В.		п: Симеона п Никиты переясл. столп. м: Мелетія, Стефана, Іоанна, Каллиника, Теодора	6	
☪ 25	С.		3-е обрѣтеніе главы Іоанна Предтечи. свм. Ферапонта.	7	
☪ 26	Ч.		Ап: Карпа и Алфея. м. Аверкія. мц. Елены. п. Іоанна. м. Георгія нов. обр. мощ. п. Макарія колпа.	8	
* 27	П.		свм. Ферапонта сардійс. Кипріала. Фотія п Іоуи, п. Ферапонта бѣлосл.	9	
* 28	С.		п. Никиты, еп. халкидон., мц. Евдокія, свм: Евтхія, Елладія. п. Пгнатія, еп. ростовск. п: Софронія (болг.).	10	
☪ 29	В.		1-я седмица по Пятидесятницѣ, (синошная), съ Понедѣльника 30-го по 6-е Іюня. ПЯТИДЕСЯТНИЦА (день Св. Троицы) —мц. Теодосія тир. пмц. Теодосія. Всен. 1-го Всел. Соб. блж. Іоанна. Александра свпр.	11	
☪ 30	П.		ДЕНЬ СВ. ДУХА. —п: Псаакія долм. п. Іакова жезънобор.	12	
☪ 31	В.		Ап. Ерма.	13	3 26 8 33

І Ю Н Ъ.

ПРАЗДНИКИ И ИМЕНА СВЯТЫХЪ.

Православной церкви.

Праздникъ.	Стар. стилъ.	Дни перекл.	Ловый стилъ.	Восходъ солнца.		
				ч. М.	ч. М.	ч. М.
1 С.		м: Іустина фидос., Іустина, Харитона, Валеріана. п. Діонісія, Агапіта.	14			
2 Ч.		п: Никифора пелов. вл. Іоанна славек.	15			
3 П.		м: Лукіана, Кладія, Ілатія, Павла, Діонісія мц. Павлы. свм. Лукіана. м: Максiana, Іуліана.	16			
4 С.		п. Митрофана, патр. царегр. Северина, Северіана, Сялана, Конкордія. п: Зосима клинк., Меодія ивъном. Елеазара, Назарія и Еммені олонецк.	17			
* 5 В.		2-я седмица по Пятидесятницѣ, съ Понедѣльника 6-го по 13-й день. Нед. 1-я. Вс. Святыхъ.—свм. Дороея. м: Никандра, Аполлона, Леониды. блж. Константина. ки. Осодора. свт. Василія рязан. п. Петра сѣб.	18			
* 6 П.		п: Іларіона, Виссаріона. пмц: Феклы, Сосанны, Палеія угл. Іоны клименк. Іоны перм. устьвым.	19			
7 В.		м. Феодота анкире. мц: Киріакія, Катерія (Валерія), Марія.	20			
* 8 С.		пер. мощ. вл. Осодора страт. п: Ефрема, патр. аитюх., Зосимы. Осодора, еп. суздаль. благов. ки: Василія и Константина яросл.	21			
9 Ч.		п. Кирілла александр. мц: Феклы, Марфы, Марія. п: Кирілла бѣлоз. Александра кунтск.	22			
10 П.		свм. Тимофея, м. Александра и мц. Антоніимъ дѣвы. п. Осозна аитюх. св. Васіана, еп. лавдійск. п. Варлама хутын.	23	3	26	8 38
* 11 С.		Ап: Варооломея и Варнавы	24			
12 В.		3-я седмица по Пятидесятницѣ, съ Понедѣльника 13-го по 20-й день. Нед. 2-я.— п: Онуфрія Велик. Петра аполск. Іоанна, Андрея. Пракламова, Феоділа. Арсенія конев. св. Анны Камшиной, Онуфрія и Авксентія волог. Стефана комель.	25			
13 П.		мц: Акилины, Антоніимъ. п. Трифілія. п. Анны и сына ея Іоанна п: Андроника москов. и Саввы.	26			
14 В.		пр. Елисея. п. Меодія царегр. ки. Метислава, п: Елисея сумск. Меодія пѣшном.	27			
† 15 С.		свт. Іоны митр. моск., п: Модеста, мц. Крпекентія, св. Лазаря серб. п: Іоронима, Григорія, Кассіана авнеж. Ефрема серб.	28			
16 Ч.		свт. Тихона, еп. амафунт. п. Тихона Калужс.	29			
17 П.		м: Мануила, Савела, Цеманла. п. бр. алф.: Анапія, Никиты, Кирілла, Никифора, Клямента и Псаака.	30			
* 18 С.		м: Леонтія, Ілатія, Феодула.	1			
† 19 В.		4-я седмица по Пятидесятницѣ, съ Понедѣльника 20-го по 27-й день. Нед. 3-я.— Ап. Іуды (Леввія). м. Зосимы воина. п: Іоанна отгел., Палеія Вел. п. Варлама шенкурс.	2			
* 20 П.		свм. Меодія патар. п: Ины, Ивны, Риммы—скноовъ. блг. ки. Глѣба. свт. Гурія архіеп.	3	3	32	8 36
21 В.		м. Іуліана тарейск. свм. Терентія, еп. пкойск. п: Іудія и Іуліана.	4			
22 С.		свм. Евсеія. м: Галактіона, Зинона, Зины. мц. Іуліаня.	5			
* † 23 Ч.		мц. Агриппины. м: Евстохія, Гаія, Провія, Лоллія, Урвана. прв. Артемія веркол. свт. Германа, арх. каз. п: Іосифа, Автонія и Іоаннікія.	6			
⊗ 24 П.		Рождество Іоанна Предтечи. —м: Киріака, Долгина и др. п: Антонія дымск. Ісаяна и Іакова мешож., Никиты ремег. вкн. Михаилъ тв.	7			
25 С.		пмц. Февронія ки. Петра (Давида) и кнг. Февронія (Евфросинія) муром. чуд.	8			
* † 26 В.		5-я седмица по Пятидесятницѣ, съ Понедѣльника 27 го по 4-е Іули. Нед. 4-я.— п: Давида солун., Іоанна гого., Діонісія арх. суд.	9			
† 27 П.		Праздн. Полтав. побѣды. —п: Сампсона страннопр. Севира пресв.; память свв. мм., просіявшихъ на Аовѣ. Ж блж. Мартина, п. Серапіона кожез. п: Георгія святогорца	10			
28 В.		п: Павла врача, Сергія и Германа валаам. п. Ксенофонта.	11			
* † 29 Ч.		Ап: Петра и Павла.	12			
⊗ † 30 С.		Соборъ 12-ти Апостоловъ: Петра, Андрея, Іакова, Іоанна, Филиппа, Варооломея, Фомы, Матоея, Іакова, Іуды, Симона (Зилота), Матіа.	13	3	42	8 29

І Ю Л Ъ.

ПРАЗДНИКИ И ИМЕНА СВЯТЫХЪ.

Православной церкви.

Праздники.	Стар. стиль.	Дни недели.	Праздники и имена святыхъ.	Новый стиль.		
				Июль.	Августъ.	Сентябрь.
			Православной церкви.			
	1	П.	м: Космы и Дамиана оубребр. п. Петра и Антонія римлян.	14		
	2	С.	Положеніе ризы Пр. В-цы во Влахернѣхъ и Іувеналия патр. царегр. Фотія митр. кіев.	15		
	3	В.	6-я седмица по Пятидесятницѣ, съ Понедѣльника 4-го по 11-й день. Нед. 5-я.—пер. мощ. Филиппа митр. моск. Мокія. Марка, Діоміда, Евлампія, п: Анатолия и Александра. ки: Василія и Константина яросл. п: Анатолия иер., Никодима кожеез. Іоанна и Лонгина яренс. блж. Іоанна п: Тихона, Василія и Никона соколов. свт. Арсенія тверск.	16		
	4	П.	п. Андрея крст. свм. Феодора, еп. кприн. м. Феодота. мц. Феодотіи п. Марыи благов. ки. Андрея боголюбск.	17		
	5	В.	обр. мощ. п. Сергія радон. п: Аванасія авол. п. Тамнада. мц. Анны п Кпрл.тты.	18		
	6	С.	п. Сисоя Вел. мц: Марыи. м: Пинюкентія, Феликеа. Ермія, Василія, Руфа, Руффина, Маріяи и Валентина. м: Антонія, Лукіана, Пандора.	19		
	7	Ч.	п: Фомы маленна, Акакія. мц. Кпріакін. п. Евдокія (Евфросинія) вкг. московск.	20		
	8	П.	явленіе Назанской БМ. блж. Проконія устюж.	21		
	9	С.	свм: Панкратія, Кпрл.тты. м. Александра. п. Феодора.	22		
	10	В.	7-я седмица по Пятидесятницѣ, съ Понедѣльника 11-го по 18-й день. Нед. 6-я.—45 муч. въ Никололѣхъ арм: Гонтія, Мавркія, Давіида, Антонія, Александра и др. м: Силуана, Аполлонія. п. Антонія печер. Перенес. ризы Хр-вой изъ Перей въ Москву. свт. Василія еп. рязан.	23	3	56 8 16
	11	П.	вкг. Ольги (Елены) вкг. Евфимія м. Кпрідея.	24		
	12	В.	м: Прокта, Шарія, п. Мхалла. мц. Голндуха (Марія). м: Феодора и Іоанна. блж. Серапіона владимір. п: Арсенія новгор. и Симона воломск. п: Іоанна и Гавріила святогорц.	25		
	13	С.	Соборъ Архангела Гавріила. п. Стефана саввапта. м: Серапіона, Маркіана. п. Іуліана, еп. кеном.	26		
	14	Ч.	Ап. Аклты. п: Онисима чуд., Стефана махрнц.	27		
	15	П.	равно-Ап. вкг. кіев. Владиміра (Василія). м: Кпрка, Іулітты, Авудпма.	28		
	16	С.	свм. Аопногепа. м: Павла и Антіюха. мц: Алевтнны, Хіонія и Іуліп. Память 4-го Всел. Собора.	29		
	17	В.	8-я седмица по Пятидесятницѣ, съ Понедѣльника 18-го по 25-й день. Нед. 7-я.—вмц. Марныи. пер. мощ. и Тазара п. Ирппарха соловецк.	30		
	18	П.	м: Емилиана, Іакинѡа. н: Намыи, Іоанна, Леонтія	31		
	19	В.	п: Мавркія, Дія, Романа ки. рязан. обр. мощ. п. Серафима сар. блж. Стефана ки. серб. и матеръ его Млпщы.	1		
	20	С.	пр. Или. п. Авраамія галч.	2	4	13 8 0
	21	Ч.	пр. Іевекілля. п: Симеона и Іоанна, Онуфрія.	3		
	22	П.	Мурносцы равно-Апостольной Маріи Магдалины. пер. мощ. свм. Фокл.	4		
	23	С.	м: Трофима, Евфилла. свм. Апполлнарія.	5		
	24	В.	9-я седмица по Пятидесятницѣ, съ Понедѣльника 25-го по 1-е Августа. Нед. 8-я.—блгов. ки. Бориса и Глѣба (Романа и Давида) мц. Християн. п. Поликарпа печер.	6		
	25	П.	прв. Анны мат. Пр. В-цы. п: Олимпіады и Евпраксія. Память 5-го Всел. Соб. п. Макарія унженск. п. Христофора сольвич.	7		
	26	В.	свм: Ермолая, Ермлина и Ермократа (805). п. Моисея угрина (1043). кмц. Параскевы.	8		
	27	С.	вм. Палтелеймона. п. Анонсы. блж. Николая юрод. п: Климента, Ангелара, Наума, Саввы сербск.	9		
	28	Ч.	Ап. Прохора, Никопора, Тимона и Пармена. м: Евстаоія, Акакія, Іуліана.	10		
	29	П.	м. Каллпника. мц: Феодотія, Серафимы дѣвы, п: Константина и Космы конск. км. Мхалла. м. Евстаоія мхоч.	11		
	30	С.	Ап. Силы, Силуана, Крпскента, Епенета и Андронка. свм. Валентина.	12	4	30 7 40
	31	В.	10-я седмица по Пятидесятницѣ, съ Понедѣльника 1-го Авг. по 8-й день. Нед. 9-я.—прв. Евдокіма, мц. Іудатты.	13		

А В Г У С Т Ъ.

ПРАЗДНИКИ И ИМЕНА СВЯТЫХЪ.

Православной церкви.

Прозвѣщеніе.	Свѣт. свѣтъ.	Дни недѣль.	ПРАЗДНИКИ И ИМЕНА СВЯТЫХЪ.	Повыи свѣтъ.	Восходъ солнца.		Заходъ солнца.	
					ч. м.	ч. м.	ч. м.	ч. м.
✦ 1	П.		Происхожденіе древъ Креста Господня.—7 м: Маккавейъ, мат. ихъ Соломонъ и уч. Едсазара, м: Леонгій, Александра.	14				
2	В.		пер. мощ. архид. Стефана. обрѣт. мощ. св: Никодима, Гамалияла и Авва свм. Стефана папы. блж. Василія, юрод. моск.	15				
3	С.		п: Псаакія, Долмата, Фавста. п: Космы епископа Антонія римлян.	16				
4	Ч.		7 отрок. иже въ Ефесѣ: Максимиліана, Ексакустодіана, Іамвлиха, Дионсія, Іоанна, Антоніа. м. Елевсерія. ими. Евдокія.	17				
5	П.		м. Евсигія и Нонны. свм: Фавія и Анобра.	18				
✦ 6	С.		ПРЕОБРАЖЕНІЕ Г-НЕ. ✦ п. Іова ущельск.	19				
7	В.		11-я седмица по Пятидесятницѣ, съ Понедѣльника 8-го по 15-й день. <i>Нед. 10-я.</i> —им. Дометія черни. м: Маріа воина и Астерія. п: Имена пещер. Ора. обрѣт. мощей свитителя Митрофана.	20				
8	П.		п: Емилиада пси., Мирона еп. критск. м: Елевсерія, Леоніа. п: Григорія синапта Григорія пещер.	21				
9	В.		Ап. Матѳея, м: Антонія, Іуліана, Маркіана, Іоанна, Іакова, Алексія, Димитрія, Фотія, Петра, Леонгія. мд. Маріа. п. Макарія ореджекаго.	22	4	48	7	18
10	С.		м. Лаврентія. свм. Сикста папы. м: Феліксесима. блж. Лаврентія валужскаго	23				
11	Ч.		м: Максима, Клавдія, Александра, им: Осодора и Василія пещер.	24				
12	П.		м: Анникиты, Фотія, Канитона. свм. Александра, еп. комац.	25				
✦ 13	С.		Отд. Преобр. п. Максима псков м: Пинелита, Иринея и мд. Конкордія.	26				
14	В.		12-я седмица по Пятидесятницѣ, съ Понедѣльника 15-го по 22-й день. <i>Нед. 11-я.</i> —пр. Михей. свм. Маркелла. пер. мощ. и Осодоса пещер. и Аркадія.	27				
✦ 15	П.		УСПЕНІЕ ПР. Б-ЦЫ пк. ВМ: Кіево-Печер.	28				
✦ 16	В.		Перенесеніе Нерукотвор. Образа Господня. м. Дюмпа. п. Іоакима болг.	29				
17	С.		м: Мпрона, Стратона, Филиппа, Евтихіана, Кипріана, Опрса, Ленкія, Короната, Павла, Патрокля и мд. Іуліанія.	30				
18	Ч.		м: Флора и Лавра, Ермъ, Серапіона, Поліена. свм. Емилиапа и съ имъ м: Иларіона, Дионсія, Ермиппа.	31				
19	П.		м: Андрей братъ, Тимошея, Агапія и мд. Оекля. свт. Птирима еп. пермск.	1	5	6	6	54
20	С.		пр. Самуила. м: Севра и Мемнона.	2				
21	В.		13-я седмица по Пятидесятницѣ, съ Понедѣльника 22-го по 29-й день. <i>Нед. 12-я.</i> —Ап. Фаддея. мд. Вассы и м: Теофія, Агапія, Писта. п: Абрамій емолен. Абрамій пещерск. Еврема емолен, Корилія и Аврѣамія палеостр.	3				
22	П.		м: Агафонка, Зотика, Осопреия (Богодѣла), Аклидина, Северіана. п. Аноусы. свм. Аванасія. м: Харисима, Теофіта. мд. Евладія.	4				
23	В.		Отд. Успен. м. Луца. п: Евтихія. Флорентія. свм. Иринея, еп. лонскаго. п. Каллиника патр. царегр.	5				
24	С.		свм. Евсигія. м. Татиана. п. Георгія. мд. Спры. пер. мощ. Петра митроп. кіевскаго. и. Арсенія комельскаго.	6				
25	Ч.		перен. мощ. Ап. Варооломея. Ап. Тита. и Мины, патр. царегр. мд. Варвеса и Еволюя ениск. едеск.	7				
✦ 26	П.		м. Адріана. мд. Наталія и др. п. Адріана ондрусеоскаго.	8				
27	С.		п: Имена Вел., Имена наместни., Саввы. мд. Аппфен.	9				
28	В.		14-я седмица по Пятидесятницѣ, съ Понедѣльника 29-го по 5-е Сентябр. <i>Нед. 13-я.</i> —м: Моисей мурша, Саввы исков, прд. Анны. Памят. св. 45-ти печ. угод. почин. въ дальн. Осодос. пещ.	10				
✦ 29	П.		Успеніе главы прор., Предтечи и Крест. Г-ня Іоанна м. Анастасія болг.	11	5	24	6	29
✦ 30	В.		свт.: Александра, Іоанна, Павла патр. цар., пер. мощ. ки. Александра неск. п. Александра свпрск.	12				
31	С.		Полож. пояса Пр. В-цы въ Халкопрат.—п. Геннадія, патр. царегр. свм. Кяріана.	13				

С е н т я б р ь.

	Праздник.	Стар. счѣт.	Дни нещѣтл.	ПРАЗДНИКИ И ИМЕНА СВЯТЫХЪ. Православной церкви.	Новый счѣтл.	Восходъ солнца.	Закатъ солнца.
						Ч. М.	Ч. М.
+	1 Ч.			п: Симеона столпн. Марыи. прп. Иисуса Навина. мц. Каллисты.	14		
+	2 П.			м: Маманта, Θεοδοτα и мц. Руфины. свт. Иоанна пост. арх. царств.	15		
+	3 С.			свм. Аполлина, Арсѣгіона. м: Θεοφιλα, Доровеи. мн: Домны. блж. Иоанна рост.	16		
				15-я седмица по Пятидесятницѣ, съ Понедѣльника 5-го по 12-й день.			
+	4 В.			<i>Нед. 14-я.</i> — свм. Вавилы антиох. м: Урвана, мц. Христудулы. пр. Моисея.	17		
+	5 П.			прв: Захарія и Елисаветы. м: Урвана, Θεοδορα, Медимиа, Авдїи (Авпа). Макеима, мц: Фивей Раисы. п. Петра. кн. Глѣба.	18		
+	6 В.			Чудо архипстр. Михаила въ Конѣхъ. п: Архиппа. Давида.	19		
+	7 С.			м: Созонта. Еписхїи. Ап: Еввота. Онисфора. п. Лукїи и Иоанна. арх. погг. им. Макарія киев. п. Серапіона славослава.	20		
+	8 Ч.			РОЖДЕСТВО ПР. Б-ЦЫ. пн. ВМ: Курекой-Коренной.	21	5	42 6 4
+	9 П.			прв: Иоакима и Анны. обрѣт. и перенес. мощ. свт. Θεοδοcїи углицк., архїеи. черниг. Восп. 3-го Всел. Соб. м. Селеріана. п. Θεοφана. м: Харитона. Стратора. блж. Пикиты. п. Іосифа вологк. п. Иоакима опочек.	22		
	10 С.			мц: Мпидоры, Митродоры, Нимфодоры. Ап: Апелліа, Лукїи, Климента. п: Петра и Павла. п. Іоасафа (кн. Андрей).	23		
				16-я седмица по Пятидесятницѣ, съ Понедѣльника 12-го по 19-й день.			
+	11 В.			<i>Нед. 15-я,</i> предъ Воздвиж. — п: Θεοδοры. Евфросїна, Димитрія, Ди- митріана, мц. Еванойн.	24		
	12 П.			Отд. Родж. Б-цы. свм: Автонома, Корнута. м: Іуліана, Θεοδορα. п. Вассїана тикеснекаго.	25		
	13 В.			Обновленіе храма въ Іерусалимѣ (на Голгоѣ) въ 335 г. свм: Кор- ниліи сотн., Іуліана. п. Петра. м: Валеріана. свм. Кетевана, ца- рицы кахет.	26		
+	14 С.			ВОЗДВИЖЕНІЕ КРЕСТА Г-НЯ. — свт. Иоанна Златоуста. им. Макарія солукскаго.	27		
+	15 Ч.			вм. Пикиты. п. Филоея. м. Порфирія. м: Θεοδοτα, Макеима. п. Іосифа, еп. алаверд.	28		
+	16 П.			вмц. Евфимїи. мц: Савастїаны, Мелитины и Людмилы. п. Доровеи. м: Виктора, Сосфена. п. Клиріана, митр. киев. м: Песака и Іосифа, п. Прокопія чешек.	29		
+	17 С.			мц: Софїи, Вѣры, Надежды, Любви, Агапоклїи, Θεοδοtїи. м: Пелїа, Нила. Зиновїа, Пліи.	30		
				17-я седмица по Пятидесятницѣ, съ Понедѣльника 19-го по 26-й день.			
+	18 В.			<i>Нед. 16-я,</i> по Воздвиженїи. — мц: Аріадны, Софїи, Прини. п. Аркадіи, еп. лавгород.	1	6	0 5 30
	19 П.			м: Трофима, Савватїи, Доримедонта. кн: Θεοδορα, Давида и Константина.	2		
	20 В.			м: Михаила кн. и Θεοδορα черниг. вм: Евстафїи плакиды. м: Агапіа, Θεοφоста и мц. Θεοφистїи. кн. Олега брянск.	3		
+	21 С.			Отд. Воздвиж. — обр. мощ. св. Димитрія, митр. рост. Ап. Козрата. свм: Пнатїа, Андрей, п: Псаакїа, Мелетїа. п: Іосифа заоникїев. Данїїла жужг.	4		
+	22 Ч.			свм. Фоки, еп. сноп. пр. Іоны, Іоны.	5		
+	23 П.			Зачатїе Иоанна Кр. м: Андрей, Иоанна, Петра, Антонїна, мц. Пранди. п. Поликсенїи.	6		
+	24 С.			првмц. р-т. Θεκды. п: Авраамїа мпрож. Галактїона волог. ов: Симона- (Стефана).	7		
				18-я седмица, по Пятидесятницѣ, съ Понедѣльника 26-го по 3-е Октїб.			
+	25 В.			<i>Нед. 17-я.</i> — н. Сергїи Радон. им. Пафнута. п: Евфросїнїи алек. п. Евфросїнїи.	8		
+	26 П.			Преставленїе св. Ап. и Еванг. Иоанна Богослова. п. Евфрема.	9		
	27 В.			п. Савватїа солон. м. Каллїстрата. п. Пнатїа глубокек. Ап: Марка, Архїстарха.	10		
	28 С.			п. Харитона псепов. пр. Варуха. м: Александра, Аѣфея, Воспмы, Пліо- дора. св. Вячеслава, кн. чеш.	11	6	19 5 15
	29 Ч.			п: Клірака, Θεοφана. м: Дады.	12		
+	30 П.			свм. Григорїа арм. п: Григорїа, Михаила вкн. Михаила твер.	13		

О К Т Я Б Р Ъ.

ПРАЗДНИКИ И ИМЕНА СВЯТЫХЪ.

Православной церкви.

Праздники.	Стар. стиль.	Дни недели.	ПРАЗДНИКИ И ИМЕНА СВЯТЫХЪ.				Новый стиль.		
			Православной церкви.				Восходъ солнца.	Заходъ солнца.	
			Ч.	М.	Ч.	М.			
Ж	1	С.	Покровъ Пр. Богородицы. Ап. Аванія. им. Михаила. п. Романа, Саввы вшсер. м. Домнина.				14		
	2	В.	19-я седмица по Пятидесятницѣ, съ Понедѣльника 3-го по 10-й день. Нед. 18-я.—свм. Кириана. мц. Густыня. блж. Андрей. п. Кассіана угл. м. ки. Давида и Константина араг.				15		
	3	П.	свм. Дионсія ареопагита и м. Рустика, Елєвоерія. п. Іоанна хозев., еп. кесар. блж. Исихія.				16		
	4	В.	свм. Гермосея. п. Петра. мц. Домнины, арх. Гурія каз. и Варсавофія еп. тв. ки. Владимира и кнг. Анны новг. прв. Стефанъ..				17		
Ж	5	С.	свт. Петра, Алексія, Іоанн и Филиппа, миср. моск.				18		
	6	Ч.	Ап. Фомы.				19		
	7	П.	м: Сергія, Іуліана, Косарія, мц. Пелагія. Сергія печерск.				20		
	8	С.	п: Пелагія, Тачісія. св. Пелагія вѣтох. и. Трафана вѣтск.				21	6	38 + 51
	9	В.	20-я седмица по Пятидесятницѣ, съ Понедѣльника 10-го по 17-й день. Нед. 19-я.—св. Ап. Іакова Алф. п: Андроника и Аполасія. прв: Авраама и Лота. м. Максима. п. Петра.				22		
	10	П.	м. Евлампія и мц. Евлампія и Оеофіла Оеотекпа. и. Васіана. блж. Андрей. свт. Амвлохія.				23		
	11	В.	Св. от. 7-го Всел. Собора. - Ап. Филиппа и Оеофана, мц: Зинаиды, Филоидлы. п. Оеофана печер.				24		
	12	С.	м: Црвоа. Андроника. и. Космы. мц. Доминки. п. Мартина. Перенее. въ Гатчину (1799) часть древа креста Г-зи.				25		
	13	Ч.	м: Карпа, Агафодора, Флорентія, Венаміана. мц. Агаоонки.				26		
	14	П.	п. Параскевы. м: Назарія, Гермоія, Протасія. ки. Николы.				27		
	15	С.	п: Евопмія, Савина, Лукіана, Сарнида. и. Іоанна.				28		
	16	В.	21-я седмица по Пятидесятницѣ, съ Понедѣльника 17-го по 24-й день. Нед. 20-я.—м. Лонгина соотника.				29		
	17	П.	пр. Оеія. им. Андрей крив. м: Космы и Даміана безер. м: Леонтія. Анопа и Евтропія. и. Антошя лехи.				30		
	18	В.	Ап. и Евангел. Луки. м. Марція. п: Іуліана Давида серпуховск., Іоаифа волоцк.				31	6	38 + 30
Ж	19	С.	блж. Клеопатры и Іоанна. свм. Садока, еп. перс. п. Іоанна рыльск.				1		
	20	Ч.	им. Артемія.				2		
	21	П.	п. Иларіона Вел. пер. мсц. п. Иларіона, еп. месл. п: Оеофіла п Іакова омуч.				3		
	22	С.	Празд. Казанской ик. БМ. радп изб. отъ ляховъ въ 1612 г. р.-Ап. Аверкія. м. Александра, мц: Анны, Елєсаветы, Галскерія.				4		
	23	В.	22-я седмица по Пятидесятницѣ, съ Понедѣльника 24-го по 31-й день. Нед. 21-я.—Ап. Іакова бр. Гюси. и. Игнатія патр. цар. пер. мон. праведн. Іакова боров.				5		
	24	П.	м. Арсѣя. мц. Спиклитикія. п: Аоанасія патр. цар. Арсѣя печ.				6		
	25	В.	м: Маркіана, Мартирія и Анастасія.				7		
	26	С.	им. Дмитрія солунск. и. Аоанасія. Память землетр. п. Дмитрія басарбов.				8		
	27	Ч.	м. Нестора сол. мц. Капестоллія, Еротиды. м. Марка. и. Нестора лѣтоп.				9		
	28	П.	м: Терентія. мц. Исопльа. свм. Кіріака. пом. Параскевы. и: Стефана, Іоанн, Арсѣя серб. еп. Дмитрія митр. ростовск.				10	7	17 + 10
	29	С.	имм. Анастасія римл. п. Авраамія затвори. п. блж. Марія. и. Анны. мц. Оеопилья. п. Авраамія ростов. чудотв.				11		
	30	В.	23-я седмица по Пятидесятницѣ, съ Понедѣльника 31-го по 7-е Октябръ. Нед. 22-я.—свм. Зиновія, еп. егейск. мц: Зиновія. Ап: Терція, Мѣрка, Густа и Артемы. еп: Стефана и Елены.				12		
	31	П.	п: Сирридона, Пакодима печер. и. Мавры. м. Епѣмаха.				13		

Н о я б р ь.

ПРАЗДНИКИ И ИМЕНА СВЯТЫХЪ.

Православной церкви.

Праздники.	Стар. стиль.	Дни седмиц.	Праздники и имена святыхъ.	Новый стиль.	Восходъ солнца.	Заходъ солнца.
				Ч. М. Ч. М.		
† 1	В.		св. беззребр. Космы и Даміана. и. Феодотіи. мц: Киріены, Іуліаніи. свм. Іоанна и Іакова.	14		
2	С.		м: Анкидина, Пигасія, Афоноія. Елпидіфора, Анемодиета.	15		
3	Ч.		Обновл. хр. вм. Георгія въ Лидіѣ. м: Агенсіма, Юсифа, Апола. и. Спандуліи.	16		
4	П.		п. Іоаннскія Ев. м: Пискадра, Ермен.	17		
5	С.		м. Галактіона п мц. Епистимы. Ап: Патрона, Ерма, Лина, Гайи и Филолога. свт. Григорій, еп. александр., Іоны. еп. новг.	18		
6	В.		24-я седмица по Пятидесятницѣ, съ Понедѣльника 7-го по 14-й день. Нед. 23-я. — м: Павла леопольд., Луки, Луки пещер. мц: Текусы, Алектандры, Клавдіи, Поликтія, Евфросиніи, Анастасіи, Матроны. и. Варлама хутын. св. Германа. архіеп. казан. и. Варлама керетск. м: Іерона и дружини его: Пискадра, Анастасія, Маманта, Каллиника и проч. м: Антонина, Феодота. и. Лазаря.	19		
* 7	П.		м: Іерона и дружини его: Пискадра, Анастасія, Маманта, Каллиника и проч. м: Антонина, Феодота. и. Лазаря.	20	7	37 3 53
8	В.		Соборъ Архистратига Михаила и пр. силъ безплотныхъ (Уриэль, Рафаэль и др.).	21		
* 9	С.		м: Ошеспфора, Порфирія, Антонія, Александра. и: Матроны, Оеоктисты. Іоанна, Ошеспфора.	22		
10	Ч.		Ап: Олимпія. Родіона, Соспнатра, Ераста. Куарта, Тертіи. м. Ореста. п. Феострикта свм. Милія еп. иере.	23		
11	П.		вм. Мины. м. Виктора. мц. Стефаниды, м. Викентія. и. Феодора студита блж. Максіма московск. чудотв. и: Мартирія зеленец., Стефана дечанск.	24		
* 12	С.		свт. Іоанна милост. п. Нила постн. пр. Ахіп. еп. Іоанна роет.	25		
13	В.		25-я седмица по Пятидесятницѣ, съ Понедѣльника 14-го по 21-й день. Нед. 24-я. — свт. Іоанна Златоустаго. м: Антонина, Пискафора, Германа. мц. Маневои.	26		
14	П.		Ап. Филиппа. св. Григорія Паламы, дар: Іустиніана п Феодоры. и. Филиппа.	27		
15	В.		м: Гурія, Салона п Авиана, Елпидія, Маркелла. Евстохія, Димитрія.	28		
16	С.		Апост. и Евангел. Матосея. кн. Фулміана (Матосея). и. Сергіи малопиничк.	29		
17	Ч.		свт. Григорія неокесар. и: Јазаря, Пскопа. районск.	30	7	54.3 43
* 18	П.		м: Платона, Закхея діакона, Алфея, Романа п Варула отрока.	1		
19	С.		пр. Авлія. м: Варлама, Ави, Пліодора, Романа. п: Варлаама и Юсифа, царев. пидійск. п. Авенира. и. Варлама пещ. и. Іларіона чуд.	2		
* 20	В.		26-я седмица по Пятидесятницѣ, съ Понедѣльника 21-го по 28-й день. Нед. 25-я. п: Григорія декапол. Прокла, арх. констан. м: Евставія, Анастолія, Юсифа, Іоанна, Саверія, Пескія, Ишатія. мц: Оеклы и Аппы.	3		
21	П.		ВВЕДЕНІЕ ВО ХРАМЪ ПРЕСВЯТЫЯ БОГОРОДИЦЫ.	4		
22	В.		Ап: Филимона, Архиппа и мц. Аспія. мц. Какидіи (Цицилія). м: Валеріана, Максіма, Тлвуртія, Проконія, Менигна. и. Аганы. прв. Іахалла болг. вян. Михаіла твер. благ. кн. Ярополка (Петра) Пяславича.	5		
† 23	С.		вкн. Александра (Алексія) нев. свт. еп: Асифлохія, Григорія. м. Спсинія, Феодора. свт. Митрофана (Макарія), еп. воронез.	6		
24	Ч.		вмп. Екатерина и мц. Августы (Василісы). м. Порфирія. вм. Меркурія. м. Меркурія смоленск.	7		
25	П.		Отд. Введен. — свм: Клімента (Кліма) паниц, Петра алек. и. Петра молчалъ.	8		
† 26	С.		Освящ. хр. вм. Георгія въ Киевѣ. п: Аппія, Іакова. свт. Пипокентія, еп. пррут.	9		
* 27	В.		27-я седмица по Пятидесятницѣ, съ Понедѣльника 28-го по 5-е Декабр. Нед. 26-я — вм. Іакова пещр. п: Романа, Полладія. обр. мощ. кн. Всеволода, Гаврііла. п. Іакова, еп. ростов.	10	8	83 37
28	П.		вм. Стефана. м: Василія, Стефана нов. двух. Григоріевъ, Іоанна, Приарха.	11		
29	В.		м: Парамона п 370-ти, Филумена. и: Акакія синайск. Нектарія пещ.	12		
† 30	С.		Ап. Авдрей первозваннаго. и. Фрументія, архіеп. пид.	13		

Д е к а б р ь.

ПРАЗДНИКИ И ИМЕНА СВЯТЫХЪ.

Православной церкви.

Прозвѣщен.	Стар. стилю.	Дни перекан.	ПРАЗДНИКИ И ИМЕНА СВЯТЫХЪ.	Новый стиль.	Воскрѣсе солнце.	Захотѣ солнце.
				Ч. М.	Ч. М.	
1	Ч.		пр. Наума, м. Ананія перс., прв. Филарета милостиваго.	14		
2	П.		пр. Авакума, п. Иоанна, Праклемона, Андрея, Теофила, мц. Миронія и. Аонасія пещ., Соломона арх. ефес.	15		
* 3	С.		пр. Софонія, сив. Теодора, арх. алек. п. Феодула, Иоанна мол., Саввы звен.	16		
* 4	В.		23-я седмица по Пятидесятницѣ, съ Понедѣльника 5-го по 12-й день. Нед. 27-я.—вм. Варвара и мц. Гуляніи, и: Иоанна Дамаскина, Иоанна, Геннадія и Иоанна архіеиск. повгородск.	17		
5	П.		п. Саввы овснц. м. Анастасія, и: Кириона и Захарія, свт. Гурія арх. казан.	18		
6	В.		Свт. Николая Мврѣ ликійскихъ чудотворца, блж. Макаема митроп.	19		
7	С.		свт. Амвросія еп. медолаиск., м. Апподора, п. Павла, Иоанна пост. (въ заврѣ св. Саввы), Иоанна постн. пещ., Антонія сійск., Пела етолобейск.	20	8 17 3	38
8	Ч.		п. Натанія, Ап. Софена, Аполлоса, Кипры, Тихика, Евтрофита, Кесаря и Филефора, п. Кирилла чельмекаго.	21		
9	П.		Зач. св. Анноу Пр. Богор. при. Анны, и: Стефана царск., Софронія арх. кпи.	22		
10	С.		м: Мины, Ермогена и Евграфа, Ремелла многострѣд. п. Фомы блж. Иоанна, Стефана и Ангелины Вранковичей сербск., свт. Иовафа бѣлгород.	23		
11	В.		29-я седмица по Пятидесятницѣ, съ Понедѣльника 12-го по 19-й день. Нед. 28-я, свв. Протезъ.—и: Данила и Луки, Иконоа пещ. м: Аксеія, Авола, Мираса	24		
12	П.		свт. Спиридона п. свм. Александра, еп. іер. м. Разумника, п. Фераонта мона.	25		
13	В.		м: Евстратія, Аиксентія, Евгения, Мардарія и Ореета, ми. Луки, п: Арсенія Аркадіи.	26		
14	С.		м: Фирса, Девкіи, Каллиника, м: Флимона, Аріана, Феофха п. Аполловія.	27		
15	Ч.		свм. Елеверія и мц. Анніи, м. Елеверія, и: Павла латре, Варда, Стефана сурож., Трифона колеск.	28		
16	П.		пр. Аггея, м. Маріана, блж. Теофанія царицы, и. кн. Софія (Соломонія).	29		
17	С.		пр. Данила п. тр. отр.: Ананія, Азарія и Мисаила, и: Данила (Стефана) исп.	30	8 20 3	44
18	В.		30-я седмица по Пятидесятницѣ, съ Понедѣльника 19-го по 26-й день. Нед. 29-я, свв. Огедъ.—м: Севастіана, Киострата, Кастроія, Тракия-впльина, Викторина, Тивургія, Кастула, Маркеллина, Марка, Клавдія и мц. Зои, и: Флора, еп. амійск., Михаила исповѣдн. п. Модеста архіеп. іерусалим. и. Севастіана пошехон.	31		
19	П.		м. Вонифатія, и. Вонифатія милост. м: Іліи, Прота и Арса, Поліевкта и Тимоея, и: Григорія, еп. омиритек. Іліи муромца.	г. 1		
* 20	В.		Предпразд. Рож. Хр.—свм. Игнатія богоносца, и. Филогонія еп. антиох. св. Данила архіеп. серб.	2		
† 21	С.		свт. Петра митр. мц. Гуляніи, м. Осмистоклея, блж. Проконія, св. Гуляніи кнг. виземской.	3		
22	Ч.		вм. Анастасія узор. и съ нею м: Христовона, Еввота, Евтихіяна, мц. Феоодотія.	4		
23	П.		10 м. крит.: Феодула, Саторинна, Геласія, Зетика, Помпій, Евареста, Евлора, Епипаніана, Агаоноуса, Василія, и: Павла п. Ипфонта, п. Феоктста пог.	5		
24	С.		вмц. Евгения и съ нею м: Прота, Іакинфа п. мц. Клавдіи (282), п. Николая монаха.	6		
* 25	В.		31-я седмица по Пятидесятницѣ, съ Понедѣльника 26-го по 2-е Янв. 1917 г. Нед. 30-я.—Рождество Госп. Нашего Іисуса Христа.—Воспомнаніе избавленія церкви п. державы російск. отъ нашеств. француз.	7		
* 26	П.		Соб. Пр. Богор. свм. Евимія, еп. сард. п: Евареста и Константина свнад.	8		
27	В.		Ап. и прим. Стефана архидіак. и: Теодора начерт., Теодора арх. царск.	9	8 17 3	56
28	С.		мм. 20.000 вт. Никомидія, м. Виноца, Дороева, Гилкерія, Теофіла, Петра, Мардонія, Мисдонія, Пидиса, Горгонія, Евимія, мц: Агавіи, Домны, Теофілы и др. Ап. Никанора, п. Пенатія ломск.	10		
29	Ч.		14-ти тысячъ младшец. въ Визесемѣ избѣтшихъ, п: Маркелла игумена, Фидей-исповѣд., Марка пещерника, Иоанна пещ., Теофіла омуцкаго.	11		
30	П.		мц. Анисія солун. м. Зотика епропитат. Ап. Тамона, п: Теодоры царград. и Теодоры кесарс. м. Филетора никомид.	12		
31	С.		п. Меланія рим.	13		

Календари иновѣрцевъ въ Россіи на 1916 г.

АРМЯНО-ГРИГОРИАНСКІЙ КАЛЕНДАРЬ на 1916 г.

Ч. дни.	Январь.	Ч. дни.	
1 Пт.	Норъ-Тари.—Новый Годъ.	12 Сб.	
5 Вт.	Канунъ Рожд. Хр. (Послѣ вечер. лит. и Нахатонакъ).	Свв. Герус. патр. Иоанна, Арм. патр. Иоанна Одзневек. и преп. Иоанна Воротійск. и Григорія Татевек.	
6 Ср.	Рожденіе и Крещеніе Г-не.	19 Сб.	
7 Чт.	Мере-лоцъ. (Помпновен. усоншихъ).	Свв. 40 м. Севаст. (Карсунъ, Манукъ).	
13 Ср.	Нареченіе имени и Обрѣзаніе Г-не.	20 Вс.	
14 Чт.	Рожд. Св. Иоанна Предтечи. Ованесъ, Карапетъ, Мкртичъ, и Елизавета.	26 Сб.	
16 Сб.	Свв. Петра патр., Власія еписк. и діакона Аввиплома.	Св. Григорія. просвѣтит. Арменіи. (Вверженіе его въ ровъ).	
18 Пн.	Свв. отшельниковъ: Антонія, Трифона, Парсама и Онуфрія.	27 Вс.	
19 Вт.	Свв. дари Θεодора и отр. Эфезек.	Нед. 3-я Вел. поста. (Галстияъ).	
21 Чт.	Свв. Кирака и матери его Іулаты. и муч. Гордіи и Нодіенкта.	А П Р Ъ Л Ъ.	
23 Сб.	Свв. патриарховъ Афанасія и Кирялла.	2 Сб.	
25 Пн.	Св. Ваапа Гохтійскаго.	Воскр. Лазаря. На веч. откр. зав. алт.	
26 Чт.	Свв. муч.: Евгенія, Макарія, Валеріана, Кандата и Анпья.	3 Вс.	
30 Сб.	Св. Григорія Богослова.	Цахназардъ. Входъ Господень во Іерусалимъ. (Дрнабацекъ).	
31 Вс.	3-е Воскресеніе по Рожд. Христов. Заговѣніе на постъ Арачворацъ.	4 Пн.	
Февраль.		5 Вт.	
5 Пт.	Память пророка Іоны.	Великій понедѣльникъ.	
6 Сб.	Свв: воеводы Саркиса (Сергія), сына его Мартироса и 14 воин.	6 Ср.	
7 Вс.	4-е Воскресеніе по Рожд. Христов.	Великая среда.	
8 Пн.	Свв.: воеводъ Атовминцъ.	7 Чт.	
13 Сб.	Св. патр. Псаака Чагтева.	Благовѣщ. Пр. Бог-цы.	
14 Вс.	(Тарнындарачъ). Срътеніе Господне. Сямеошъ Церунт.	8 Пт.	
15 Пн.	Свв.: еп. Марка, свящ. Піонія и діаконувъ: Кирилла и Велампша.	Великая пятница. Пам. страданія, распятія и погребенія І-ни. (На вечерни выносъ плащан.).	
18 Чт.	Свв. Варданяцъ воеводъ Арменіи и 1036 муч., положивъ животь свой за вѣру и націю въ 451 г. (Націон. празд. Помян. героевъ).	9 Сб.	
20 Сб.	Свв. 150 отд. Константинопольск. 2 Вселенск. Собора, На вечерн. закрытіе завѣсы св. алтари.	Ведькая суббота. Послѣ веч. лит. и Нахатонакъ. (Джрагалуйцъ).	
21 Вс.	Бунъ-Баренданъ. (Масленца).	10 Вс.	
27 Сб.	Св. Θεодора Стратилата.	Затияъ—(Пасха). Свѣтлое Христ. Воскресеніе.	
28 Вс.	Нед. 1-я Великаго поста.	11 Пн.	
Мартъ.		Мере-лоцъ. 2-й день Пасхи (Помпновеніе усоншихъ).	
5 Сб.	Свв. Гер. патр. Кюрега (Кирилла), еп. Кюрега и матери его Анны.	16 Сб.	
6 Вс.	Нед. 2-я Вел. поста. (Анарапцъ).	Память устни главы Иоанна Крест. Крїазатїцъ (Нов. Воскр.). Свадьбы. Канцъ Кираки.	
		17 Вс.	
		24 Вс.	
		М а й.	
		1 Вс.	
		8 Вс.	
		10 Чт.	
		29 Вс.	
		І ю н ъ.	
		5 Вс.	
		6 Пн.	
		9 Чт.	
		11 Сб.	
		12 Вс.	
		Кармиръ Кираки. Красная Горка.	
		Явленіе св. Креста.	
		Амбарцумъ Вознесеніе Господне. Второй Цахназардъ	
		Огегалустъ. День св. Троицы и Сошествіе св. Духа на апост. (Загов. Ильян. поста—Егіаканъ).	
		1-е Воскресеніе по Пятид. Память прор. Іліи. (Нахатонакъ).	
		Св. дѣвы Рипсиміи. (Нахатонакъ).	
		Св.: Иоанна Пр. и еп. Амплогена.	
		Св. Григорія Аусаворича, просвѣт Арменіи. (Швлет. его лѣт. рва).	
		2-е Воскресеніе по Пятид. Храмовой празд. св. Эчміадз, Каодр. Соб. (Торж. служба во всѣхъ церкв. Армяно-Григор. исповѣд.). Послѣ Бож. лит. патр. молебствіе.	

Ч. ДНИ.		Ч. ДНИ.			
14	Вт.	Свв. дѣвъ Иины и Маны.	4	Чт.	Свв. Софїи и 3-хъ дочерей ея: Зис- сий, Елпсїи и Агапїи.
16	Чт.	Свв. кп. Саака и Иосифа и муч. Сергїи и Вахха.	6	Сб.	Память Эфесскаго Вселенскаго Собора 200 свв. отцовъ.
18	Сб.	Свв. Нерсеса Великаго патр Арме- нїи и еп. Хада.	7	Ве.	4-е Воскрес. по Преображенїи. За- говѣнїе Успенскаго поста. (Ве- рапохумъ).
19	Ве.	3-е Воскресенїе по Пятид. Заговѣн. на поестъ св. Григорїя просв. Арменїи.	13	Сб.	Шоганатъ. Озаренїе св. Эчмїадзина, по видѣнїю св. Григорїя просвѣт. (Шахатонакъ. Разр. отъ поста).
20	Пн.	Свв. епископа Кириксакаго, патриар- ха Вавилы и 3-хъ учениковъ его.	14	Ве.	Верапохумъ. Успенїе Пресвятой Б-цы. (Освищенїе винограда).
21	Вт.	Свв. царя Константина и матери его Елены.	15	Пн.	Мерелоцъ. (Помяновенїе усопш.)
25	Сб.	Св. Гонгорїя Лусаворича, просвѣ- тителя Арменїи. (Обрѣт. мощей)	23	Вт.	Свв. Иоакима и Анны род. Пре- святой Богородицы и свв. женъ мучомощицъ.
28	Вт.	Св. прор. Даниїла и 3 отрок.: Сед- рака, Мисака и Абедиагова.	25	Чт.	Св. пророка Іеремїи.
30	Чт.	Свв. перев. Виблїи Саака и Месрона.	27	Сб.	Свв: ап. Фомы, Іакова и Шмавона. (Нахатонакъ).
І Ю Л Ь.					
2	Сб.	Свв.ц. Трѣдѣта, ц-цы Ашхеня и ц-вны Хосровидухты. Нахатонакъ.	28	Ве.	Обрѣт. пояса Пресвятой Б-цы.
3	Ве.	Обрѣтенїе ѳимїамника (ризы) Пресв. Богородицы.	29	Пн.	Св. Стефана Ульїїйскаго, св. дѣвы Годрипїи, Тукпика и Ратпика.
4	Пн.	Свв. Калистрата, 49 муч. и пре- свитера Лукїана.	30	Вт.	Свв. пророка Іезекїела, Ездры и отца Іоанна Крестителя Загарїи.
5	Вт.	Св. пророка Захарїи.	Сентябрь.		
7	Чт.	Св. Пророка Елисея.	1	Чт.	Свв. Іанна Предтечи и Іова.
9	Сб.	Свв. 12 ап. Христа и Павла 13-го.	3	Сб.	Память Ипкейскаго Вселенск. Со- бора и 318 свв. отецъ.
10	Ве.	6-е Воскресенїе по Пятид. Загов. Преобр. поста. (Вардаваръ).	4	Ве.	4-е Воскресенїе по Успенїи. Загов. Воздвиж. поста. (Сурпъ-Хачъ).
16	Сб.	Память ветхозавѣтн. ковчега и позолав. церкви.	8	Чт.	Рождество Пресвят. Богородицы.
17	Ве.	Вардаваръ. (Преображенїе Г-не).	10	Сб.	Крздипкъ св. церкви наканувѣ Воздвиженїи Креста. Разрѣше- нїе отъ поста. (Малакатккъ).
18	Пн.	Мерелоцъ. Помянов. усопш.	11	Ве.	Сурпъ-Хачъ. Воздвиженїе Живо- творящаго Креста Господня.
23	Сб.	Свв. ап. ѳаддея и дѣвы Сандахты.	12	Пн.	Мерелоцъ. (Помяновенїе усопш.)
25	Пн.	Свв. еписк. Кириана, 45 муч. и свв. д. Іустини, Евонїи, Христини.	18	Ве.	2-е Воскресенїе по Воздвиж. Загов. поста св. Варгаскаго Креста.
26	Вт.	Свв. Аппогена, 10 уч. его и 5 муч.	19	Пн.	Свв. Мамаса, Филвстимова и Сх- меона Столпника.
28	Чт.	Свв. праотц.: Адама, Авеля, Сноа, Еноса, Еноха, Ноя, Мелхисе- дека, Авраама, Исаака, Іакова, Иосифа, Моисей, Аарона, Елеазара, Иисусъ Навина, Самуїла, Самсона, Іевоая, Варака, Гедеона и проч. свв. отцовъ.	20	Вт.	Свв. дѣвъ: Февронїи, Марилы и Сусанни, дочери Вартапа Вел.
30	Сб.	Свв. сыновей и внуковъ св. Григорїи просвѣт.: Аристакеся, Вртзгеса, Іусика, Григориса и Даниїла.	22	Чт.	Свв. патриарха Варлама, Авфима и Припел.
31	Ве.	3-е Воскрес. по Преображенїи.	24	Сб.	Св. Побѣдоносца Георгїя. Адокта и Романа сладкопѣвца. Тезоим. Его Свят. Верхов. патр. и Като- ликоса вѣдхъ армянъ Георгора V.
Августъ.					
1	Пн.	Свв. муч. Маккавеевъ, свѣщ. Ете- азара, Симонїи и 7-ми сын. ея.	25	Ве.	3-е Воскресенїе по Воздвиженїи. Явленїе Креста на горѣ Варгѣ.
2	Вт.	12 пр.: Осїи, Амоса, Михея, Іовила, Авдїи, Наума, Аввакума, Іоны, Софонїи, Аггїи, Захарїи и Ма- лахїи.	26	Пн.	Свв. Давїда Дувлїнскаго и муч. Евламїи и Евламїи.
			27	Вт.	Свв. Евстафїи, жены его ѳеонцетїи и 2 сыновей и дѣвъ Ермонїи и Нектарїи.

Ч. ДНИ.		Октябрь.	Ч. ДНИ.		
1	Сб.	Свв. 72 учен. Христовыхъ.	15	Вт.	Св. Андрей Стратилата и рати его, Калиника и Доментія.
2	Вс.	4-е Воскресеніе по Воздвиженіи.	17	Чт.	Свв. Адріана и жены его Анастоліи, муч. Феодора и Елѣвоеріи.
3	Пн.	Свв. patr. Фокія и Принеи.	20	Вс.	11-е Воскресеніе, по Воздвиженіи, Заговѣніе поста, Ісенакацъ.
4	Вт.	Свв. дѣвъ: Феклы, Варвары и Пелагеліи.	21	Пн.	Введеніе во храмъ Пр. Б-цы
6	Чт.	Свв. дѣлнт. Пантелеймона, свѣщ. Ермолая и дѣвы Евпраксіи.	28	Пн.	Свв. дѣвъ: Іуліаны и Василісы.
8	Сб.	Свв. учителей перевод. нашихъ: Мерсона, Египше, Моисея литерат., непобѣдим. флос. Давида, Григорія Нарекск., Персеса Клайск.	29	Вт.	Свв. пресвят.: Лукіана Антиохійск., Тараха, Прова, Андроника, Онисима и проч. учен. св. Павла.
10	Пн.	Обрѣтеніе мощей св. Албанскаго Католикоса Григорія и свв. отц.: Тагула, Вароса, Тумаса, Антонія и Кронцида и 7 пустыи., убіен., въ мон. „Шинакнаниъ“.	Декабрь.		
11	Вт.	Свв. ап: Анавія, Матвоя, Варнавы, Филлипа, Іоанна, Силы и Сплуана.	1	Чт.	Свв. патриарха Калмента и Папкратія, еп. Тавроменійскаго.
13	Чт.	Св. Діонисія ареопага и свв. ап. Тимоея и Тита.	3	Сб.	Свв. апост. и первыхъ просвѣтит. Арменіи Фаддея и Варооломея.
15	Сб.	Ев.: Матвоя, Марка, Луки, Іоанна.	5	Пн.	Свв. еп. Генуарія и воина Меркурія, муч. Іаковика и Омипстокліи.
17	Пн.	Св. сотника Лукіана и Богоотца Іосифа, Іосифа Аримаи. и друга Госиода Лазаря и сестеръ его Мары и Маріи.	6	Вт.	Св. Абгара армянскаго царя, первыиъ убрѣдовавшаго во Христа.
20	Чт.	Свв. муч.: Харитона, Артемія и Христофора и муч. Калиникіи и Акиллійи.	8	Чт.	Свв. отцовъ Египт.: Павла, Пота, Макарія, Евагрія, Іоанна Кушника, Іоанна, Пыла, Арсевиі, Спеса, Даниїла, Серапіона, Макарія, Пимена.
23	Вс.	Обрѣтеніе Св. Креста.	9	Пт.	Зачатіе Пр. Дѣвы Маріи.
24	Пн.	Свв. Анастасія, Вароса и Теодотія, сын. его и всѣхъ, убіенъ съ ними.	10	Сб.	Св. Николія Смирнскаго чудотв. (Суритъ-Никогайюст).
25	Вт.	Свв. Иперихіановыхъ, убіенныхъ въ Салосатѣ, Северіана Севаст., старца Вавилы и 84 уч. его.	11	Вс.	3-е Воскрес. по посту Ценакацъ. Заговѣніе поста Суритъ-Акопа.
27	Чт.	Св. patr. Іоанна Златоуста.	12	Пн.	Свв. Минаса, Ермогена, Грабоса и ппцаго Іоанна и Алексіаноса.
29	Сб.	Всѣхъ святыхъ, ветх. и нов. завѣта, вѣдомыхъ и невѣдомыхъ.	13	Вт.	Свв. Корнелія сотника, Сродника Христова Симеона, распятаго въ Іерусалимѣ, patr. Смирим Полкарна и муч., убіенныхъ на Востокѣ.
31	Пн.	Свв. Рямск. папы Стефана и свѣщ., діакон. и всѣхъ прилож. его.	15	Чт.	Свв. Евстратія, Авксентія, Евгениі, Ореста и Мардарія.
		Ноябрь.	17	Сб.	Іакова, Низибійск., patr., отшельника Маурікия и еп. Мелетія. Свв. патриарх.: Игнатія, Адея и епископа Маруфа.
1	Вт.	Св. еп. Акепсима, свѣщ. Іосифа, діак. Анфала и муч. Платона.	24	Сб.	Св. Давида и ап. Іакова.
3	Чт.	Свв. patr. Митрофана, Алексіаноса, исповѣдника Павла.	26	Пн.	Св. Стефана первом.
5	Сб.	Арх. Гавріїла и Михаїла и всѣхъ небесныхъ силъ.	27	Вт.	Свв. ап. Петра и Павла.
7	Пн.	Свв. Мелетія, patr. Антиохійскаго, свѣщ. Буры и діак. Шина.	29	Чт.	Свв. сын. Воанаргеса, ап. Іакова и еванг. Іаонна. Заговѣніе Рождественскаго поста.
8	Вт.	Свв. муч. Дмитрія и свѣщ. Василіска.	31	Сб.	Свв. Василія и брата его Григорія Нисскаго, Римскаго папы Сильвестра и Ефрема Сиріица.
10	Чт.	Свв. Гурія, Самона, Авва, Романа.			
12	Сб.	Свв. апп: Андрея и Филиппа.			
14	Пн.	Свв. дѣвъ: Іуліаны и Василісы и свв.: Авраама и Хорена, дѣл. безсеребр. Козьмы и Даміана и муч. Аствадатура.			

Римско-Католическій и Лютеранскій календарь на 1916 г.

Буквы въ скобкахъ—(К) католическій, (Л) лютеранскій и (А) англиканскій—поставлены при праздникахъ или именахъ святыхъ, наиболее почитаемыхъ въ каждомъ изъ этихъ исповѣданий. Безъ этихъ буквъ—праздники и святые, почитаемые во всѣхъ трехъ исповѣданіяхъ.

Ч. ДНП.		Январь.	Ч. ДНП.	Январь.	
1	Пт.	Новый Годъ. Обрѣзаніе Господне.	25	Пт.	Благовѣщеніе Пр. Б.
3	Вс.	Педѣли по Новомъ годѣ. Геновефы. Петра (К).	27	Вс.	Нед. 5-я Вел. п. (Judica).
5	Вт.	Павечеріе Во оивт. (К).	30	Ср.	Квирппа м., Зозима (К).
6	Ср.	Богоявленіе Господне. Трехъ ко- ролей.	Апрѣль.		
10	Вс.	Нед. 1-я по Богоявленіи.	1	Пт.	Феодори м., Стефана (К).
13	Ср.	Леонтіи еп. Вероники (К).	2	Сб.	Франциски пѣ Паули (К).
15	Пт.	Павла пуст. Мавры (К).	3	Вс.	Вербное Воскресеніе.
17	Вс.	Нед. 2-я по Богоявленіи.	6	Ср.	Вильгельма пе. Креста (К).
18	Пн.	Каедры св. Петра въ Римѣ (К).	7	Чт.	Велпвій четвергъ.
20	Ср.	Фабіана и Себастіана (К).	8	Пт.	Велпкая пятница.
23	Сб.	Обруч. Пр. Дѣвы Маріи (К).	9	Сб.	Велпкая суббота.
24	Вс.	Нед. 3-я по Богоявленіи. Тимовои еп. м. (К).	10	Вс.	ВОСКРЕСѢН. ХРИСТОВО.
25	Пн.	Обруч. св. ап. Петра (К).	11	Пн.	2-й день Пасхи.
26	Ср.	Іоанна Злагоустаго (К).	13	Ср.	Герменегилды к. м. (К).
27	Пт.	Франциска Салезіи (К).	15	Пт.	Анастасіи (К).
31	Вс.	Нед. 4-я по Богоявленіи. Петра пе., Іоанна (К).	17	Вс.	Нед. 1-я по Пасхѣ. Вѣдми (Quasi- modo geniti).
		Февраль.	22	Пт.	Сотера, Леонда (К).
1	Пн.	Павечеріе Срѣтєи Господи, постѣ (К).	23	Сб.	Георгія м. (К)
2	Вт.	Срѣтеніе Господне (К).	24	Вс.	Нед. 2-я по Пасхѣ. (Misericordias Domini).
5	Пт.	Агаты д., м. Пеллора (К).	25	Пн.	Марка еван. (К).
7	Вс.	Нед. Семидесятицы.	27	Ср.	Феофила, Тертуліана (К).
12	Пт.	Евдлаіи, Мелетіи (К).	29	Пт.	Петра м. (К).
14	Вс.	Нед. Шестидесятицы.	М а й.		
17	Ср.	Флавіана еп., Допата (К).	1	Вс.	Нед. 3-я по Пасхѣ. (Jubilate).
21	Вс.	Нед. Пятидесятицы. Начало Вел. поста (К).	3	Вт.	Обруч. честнаго Креста Господи (К).
22	Пн.	Антіох. каедры св. Петра (К).	4	Ср.	Флоріана м., Пелагея (К).
24	Ср.	Пешельпан среда (К).	6	Пт.	Іоанна ап. Еванг. (К).
26	Пт.	Алексан. еп. Нестора (К).	8	Вс.	Нед. 4-я по Пасхѣ. (Cantate).
28	Вс.	Нед. 1-я Вел. поста (К) <i>Invocavit</i> (Л).	11	Ср.	Мамерта еп. (К).
		М а р т ъ.	13	Пт.	Сервантіи еп. (К).
2	Ср.	Дн. покаянія и молитвы (Л).	14	Сб.	Бонифаціи, Юстини (К).
4	Пт.	Казіміра пе. Люціи (К).	15	Вс.	Нед. 5-я по Пасхѣ (Rogate).
6	Вс.	Нед. 2-я Вел. поста (Reminiscere).	16	Пн.	Іоанна Непомучена (К).
8	Вт.	Іоанна Вокія пе. (К).	18	Ср.	Венантіи м., Фелікса Эрвика м. (К).
10	Чт.	40 муч. Александра (К).	19	Чт.	Вознесеніе Господне.
11	Пт.	Константіна пе. (К).	20	Пт.	Вернарда Семепскаго (К).
12	Сб.	Григорія вел. пап. (К).	22	Вс.	Нед. 6-я по Пасхѣ. (Exaudi).
13	Вс.	Нед. 3-я Вел. поста (Oculi).	25	Ср.	Григорія пап. Магдалныи де-Пазъ (К).
16	Ср.	Авраама, Кирьяка (К).	27	Пт.	Іоанна пап., м., Юлія (К).
18	Пт.	Гаврііла арх., Кирілла еп. (К).	29	Вс.	Пятидесятица. Сомештєіе Св. Духа (К. А).
19	Сб.	Іосифа обруч. (К).	30	Пн.	2-й день Св. Духа.
20	Вс.	Нед. 4-я Вел. п. (Lactar).	І ю н ъ.		
23	Ср.	Викторина м., Оттона (К).	1	Ср.	Фортунаи м., Якова (К).
			3	Пт.	Эразма, еп. Клаудія (К).
			5	Вс.	Нед. 1-я по Пятидес. Св. Троицы Trinitatis

Ч. ДНИ.	
8	Ср. Медарда еп. (К').
9	Чт. Празд. Тѣла Господня (К').
10	Пт. Маргариты (К').
12	Вс. Нед. 2-я по Пятидесят. 1-я по Trinitatis.
13	Пн. Антонія Падуанскаго, Луціана (К').
15	Ср. Вита и Модеста м. (К').
17	Пт. Сердца Иисусова (К').
19	Вс. Нед. 3-я по Пятидесятн. 2-я по Trinitatis.
22	Ср. Паулина еп., Флавія м. (Л').
24	Пт. Рожд. Іоанна Крестителя.
26	Вс. Нед. 4-я по Пятидесят. 3-я по Trinitatis.
29	Ср. Свв. апп. Петра и Павла.

І Ю Л Ь.

2	Сб. Посѣщен. Пр. Д. Маріи (К').
3	Вс. Нед. 5-я по Пятидесят. 4-я по Trinitatis.
6	Ср. Исаія пр. (К').
8	Пт. Іоанна изъ Дукли, Прищипи (К').
10	Вс. Нед. 6-я по Пятидесят. 5-я по Trinitatis.
13	Ср. Маргариты (К').
15	Пт. Посланіе св. Апостоловъ.
17	Вс. Нед. 7-я по Пятидесяти. 6-я по Trinitatis.
20	Ср. Ілія пророкъ (К').
22	Пт. Маріи Магдалины (К').
24	Вс. Нед. 8-я по Пятидесят. 7-я по Trinitatis.
26	Вт. Анны—матери Богородицы (К').
29	Пт. Марты д. Люцилія (К').
31	Вс. Нед. 9-я по Пятидесят. 8-я по Trinitatis.

А в г у с т ъ.

1	Пн. Веригъ ап. Петра (К').
2	Вт. Пресв. Дѣв. Маріи Ангельской (К').
3	Ср. Обрѣт. мощей первоуч. Стефана (Б').
5	Пт. Пр. Д. Маріи Свѣзной (К').
6	Сб. Преображ. Господне (К').
7	Вс. Нед. 10-я по Пятидесят. 9-я по Trinitatis.
10	Ср. Лаврентія м., Паули (К').
12	Пт. Клары д., Гиларія (К').
14	Вс. Нед. 11-я по Пятидесят. 10-я по Trinitatis.
15	Пн. Успеніе. Бож. матери (К').
19	Пт. Іоакима—отца Пр. Дѣвы Маріи (К').
21	Вс. Нед. 12-я по Пятидесят. 11-я по Trinitatis.
24	Ср. Варооломея ап. (К').
26	Пт. Зефирана пап., м. (Б').
28	Вс. Нед. 13-я по Пятидесят. 12-я по Trinitatis.

Ч. ДНИ.	
29	Пн. Усыновеніе главы Іоанна Предтечи (К').
31	Ср. Раймунда пе. (К').

Сентябрь.

2	Пт. Стефана (К').
4	Вс. Нед. 14-я по Пятидесят. 13-я по Trinitatis.
7	Ср. Навечеріе. Строгий постъ. Ретина д. Клода (К').
8	Чт. Рожд. Пр. Дѣвы Маріи (К').
11	Вс. Нед. 15-я по Пятидесят. 14-я по Trinitatis.
14	Ср. Воздвиженіе Креста Г-ня. Строгий постъ (К').
16	Пт. Корнелия п. Ципріана (К').
18	Вс. Нед. 16-я по Пятидесят. 15-я по Trinitatis.
21	Ср. Матвѣя ап. Еванг. Александра (К').
23	Пт. Текла д. м., Іппія пап. (К').
24	Сб. Пр. Д. Маріи де Мерц. (К').
25	Вс. Нед. 17-я по Пятидесят. 16-я по Trinitatis.
28	Ср. Вацлава кор. м. (К').
29	Чт. Михаила арханг. (К').
30	Пт. Іеронима от. ц. (К').

Октябрь.

1	Сб. Покровъ Пр. Богородицы. Ремпінга (К').
2	Вс. Нед. 18-я по Пятидесят. 17-я по Trinitatis. Праздникъ жатвы (Л'). Ангеловъ хранит. (К').
5	Ср. Доната, Викторина (К').
7	Пт. Марка пап., Сергія (К').
9	Вс. Нед. 19-я по Пятидесят. 18-я по Trinitatis.
12	Ср. Максимилиана м. (К').
14	Пт. Каликста пап. (Б').
16	Вс. Нед. 20-я по Пятидесят. 19-я по Trinitatis.
19	Ср. Петры Альбант. (К').
21	Пт. Уршули д. (Л').
23	Вс. Нед. 21-я по Пятидесят. 20-я по Trinitatis. Празд. Реформаціи (Л').
26	Ср. Викентія (К').
28	Пт. Симона и Іуды апп. (К').
30	Вс. Нед. 22-я по Пятидесят. 21-я по Trinitatis.

Ноябрь.

1	Вт. Всѣхъ святыхъ (К').
2	Ср. Всѣхъ усопшихъ (К').
4	Пт. Карла Бором. (Б').
6	Вс. Нед. 23-я по Пятидесят. 22-я по Trinitatis.
9	Ср. Теодора, Александра (Б').
10	Чт. Мартина Лютера (Л').

Ч. дни.		Ч. дни.	
11	Пт. Мартина Блиева (К').	7	Ср. Павечеріе (К').
13	Ве. Нед. 24-я по Пятидесят. 23-я по Trinitatis.	8	Чт. Непорочное Зачатіе Пр. Дѣвы Маріи (К').
16	Ср. Марка (К').	9	Пт. Леокадіи м., Петра (К').
18	Пт. Романа, Отгона (К').	10	Сб. Пр. Д. Маріи Лоретан. (К').
20	Ве. Нед. 25-я по Пятидесят. 24-я по Trinitatis.	11	Ве. Нед. 3-я Адвента.
21	Пн. Введ. во хр. Пр. Б-цы (К').	14	Ср. Сиридіона еп., Герона (К').
23	Ср. Клементя нан. (К').	18	Ве. Нед. 4-я Адвента.
25	Пт. Екат. д. м., Эразма (К').	21	Ср. Оомы ап. (К').
27	Ве. Нед. 1-я Адвента.	23	Пт. Викторіи м. (К').
30	Ср. Андрея ап. (К').	24	Сб. Павечеріе Рождества Хр.
	Декабрь.	25	Ве. РОЖДЕСТВО ХРИСТОВО.
2	Пт. Хризолога еп. (К').	26	Пн. 2-й день Праздника.
3	Сб. Франциска Кев. (К').	27	Вт. Іоанна ап. сванг. (К').
4	Ве. Нед. 2-я Адвента.	28	Ср. Св. муч. младен. (К').
		30	Пт. Сабина еп. (К').
		31	Сб. Сильвестра нан.

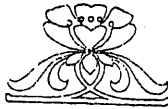

Магометанскій календарь на 1916 г.

на 1334—1335 гг. ГИДЖРЪ (Эмиграц. Магомета изъ Мекки въ Медину). Начало 1334 г.—27 октября 1915 г.

Назв. дней по-магометански.	Чис. лун. мѣсяца.	Названіе лун. мѣсяц. и праздниковъ по-магометански.	Соотвѣтственное русское счисленіе.
Сегъ-Шенбя.	12	День празд. „Мавлюде-Нняби“. въ честь рожд. прор. Магомета.	Вторникъ 5 Января.
Якъ-Шенбя.	1	Рабигуль-Ахиръ (4-й мѣс. 29 дней).	Воскрес. 24 „
Ду-Шенбя.	1	Джемадуль-Эвель (5-й мѣс. 30 дней).	Понед. 22 Февраля.
Чааръ-Шенбя.	1	Джемадуль-Ахиръ (6-й мѣс. 29 дней).	Среда 23 Марта.
Пяндже-Шенбя.	1	Раджабъ (7-й мѣсяць 30 дней).	Четвергъ 21 Апрелья.
Сегъ-Шенбя.	27	День празд. „Миграджъ“, т.-е. Вознесеніе пророка Магомета на небо.	Вторникъ 17 Мая.
Шенбя.	1	Шаабанъ (8-й мѣсяць 29 дней).	Суббота 21 „
Шенбя.	15	День празд. Бяраатъ, т.-е. предопр.	„ 4 Юня.
Якъ-Шенбя.	1	Рамазанъ (9-й мѣсяць 30 дней).	Воскрес. 19 „
Джумга.	27	День праздн. Явмуль-Кадръ и кануна его, т.-е. ночь на 27-й „Лайлятуль-Кадръ“ —ночь могущества, въ честь оконч. откровенія Вожии пророку Магомету, въ 40 г. его рожденія на горѣ Хпра въ Меккѣ, послѣ заката солнца 609 г.	Пятница 15 Юля.
Ду-Шенбя.	30	День праздн. „Арафа“, т.-е. канунъ Айди-Рамазана.	Понед. 18 „
Сегъ-Шенбя.	1	Шеваль (10-й мѣсяць 29 дней) и съ 1-го по 3-е праздн. „Айди-Рамазанъ“, въ честь торжествен. призва. народа къ вѣрѣ Шалама.	Вторникъ 19 „
Чааръ-Шенбя.	2		Среда 20 „
Пяндже-Шенбя.	3		Четвергъ 21 „
Чааръ-Шенбя.	1	Зуль-Нада (11-й мѣсяць 30 дней).	Среда 17 Августа.
Джумга.	1	Зуль-Хиджа (12-й мѣсяць 29 дней).	Пятница 16 Сентября.
Шенбя.	9	День празд. „Арафа“, въ честь соединенія Адама съ Евой на землѣ, по изгнаніи ихъ.	Суббота 24 „
Якъ-Шенбя.	10	Дни праздн. „Айди-Курбанъ“, въ честь жертвоприношенія прор. Авраамомъ сына своего Измаила. Въ эти дни соверш. торжеств. молебствіе въ г. Меккѣ вокругъ большой мечети Каабы (совершившій это мусульманинъ получаетъ титулъ „Хаджи“); всѣ мусульмане должны приносить въ жертву барана, мясо котораго идетъ бѣднымъ.	Воскрес. 25 „
Ду-Шенбя.	11		Понед. 26 „
Сегъ-Шенбя.	12		Вторникъ 27 „
Шенбя.	1	Мухаррамъ. Новый годъ. по эрѣ Гиджрѣ 1335 г. (1-й мѣсяць 30 дн.).	Суббота 15 Октября.
Ду-Шенбя.	10	День празд. „Ашура“, въ честь млости Вожией (10 пророковъ по сунниту, а по толку шиттовъ „Матямъ“, день траура по убіеніи Хасана и Хусайна, внуковъ пророка Магомета).	Понед. 24 „
Ду-Шенбя.	1	Сафаръ (2-й мѣсяць 29 дней).	Понед. 14 Ноября.
Сегъ-Шенбя.	1	Рабигуль-Эвель (3-й мѣсяць 30 дней).	Вторникъ 13 Декабря.
Шенбя.	12	День празд. „Мавлюде-Нняби“, въ честь рожд. пророка Магомета.	Суббота 24 „

Еврейскій календарь на 1916 годъ.

Русское счисле- ніе.	Мѣ. и чне. по еврейс. счле.	Праздники, полупраздники и посты еврейскіе.
1916 г.	5676 годъ.	
по Р. Хр.	Сотв. міра.	
Янв. 1	Швотъ 9	
" 7	" 15	Хамишо Осоръ.
" 22	" 30	Новолуніе. 1-й день.
" 23	Адоръ	
	Ушшо. 1	" 2-й день.
Февр. 5	" 14	Пуримъ Котопъ (по случаю висок. еврейск. гола).
" 21	" 30	Новолуніе. 1-й день.
" 22	Адоръ	
	Шенц 1	" 2-й день.
Марта 3	" 11	Постъ Эсфири (перенес. съ субботы 5 III).
" 6	" 14	Пуримъ Аманъ.
" 7	" 15	Шуманъ Пуримъ.
" 22	Нисонъ 1	Новолуніе.
Апр. 5-6	" 15-16	Пейсахъ. Пасха (первые дни).
" 7-10	" 17-20	Холь Гамоедъ.
" 11-12	" 21-22	Пейсахъ (послед. дни Пасхи).
" 20	" 30	Новолуніе. 1-й день.
" 21	Иоръ 1	" 2-й день.
Мая 8	" 18	Лагъ Веоймеръ.
" 20	Сивонъ 1	Новолуніе.
" 25-26	" 6-7	Швуойсъ. Пятидес.
Юни 18	" 30	Новолуніе. 1-й день.
" 19	Талуль 1	" 2-й день.
Юля 5	" 17	Шиво Осоръ Ветамуэль. Постъ (разр. Иерусал.).
" 18	Овъ 1	Новолуніе.
" 26	" 9	Тило Веовъ. Постъ (сожжен. Храма).
Авг. 16	" 30	Новолуніе. 1-й день.
" 17	Элуль 1	" 2-й день.
Сент. 15	Тшпри 1	Рошъ Гашоно. Новый Годъ 5677-й.
" 16	" 2	2-й д. Нов. года.
" 18	" 4	Гедалин. Постъ (перенес. съ субботы 17. IX).
" 24	" 10	Иомъ Кипуръ. Очищеніе. Строгий постъ.
" 29-30	" 15-16	Сукойсъ. Первые дни Куци.
Окт. 1-4	Тшпри 17-20	Холь Гамоедъ.
" 5	" 21	Гойшано Рабо.
" 6	" 22	Шмини Ацересъ.
" 7	" 23	Симхасъ Тойро. Радость о Законѣ.
" 14	" 30	Новолуніе. 1-й день.
" 15	Хешвонъ 1	" 2-й день.
Нбр. 13	Кислейвъ 1	Новолуніе.
Дек. 7-14	" 25-2 Тейв.	Ханука. Обновл.
" 12	" 30	Новолуніе. 1-й день.
" 18	Тейвейсъ 1	" 2-й день.
" 22	" 10	Ассоро Бетейвейсъ (обложеніе Иерусалима) Постъ.
" 31	" 19	5677 г. отъ сотвор. міра, по евр. кал.

Заграничный календарь на 1916 г.

(Католической и Лютеранской).

По Григорианской (Западно-Европейской) пасхалии по новому стилю (паралельно со старым). *Примечание:* буквы в скобках: (К) Католической, (Л) Лютеранской и (Т) Лютеранской.

С. Ст.	Дни.	П. Ст.	Январь.	С. Ст.	Дни.	П. Ст.	М а й.
1	Пт.	14	1-я недѣля по Богоявленіи.	1	Вс.	14	Нед. 3-я по Пасхѣ (Jubilato).
3	Вс.	16	2-я недѣля по Богоявленіи.	8	Вс.	21	Нед. 4-я по Пасхѣ (Santate).
5	Вт.	18	Канел. св. Петра въ Римѣ (К).	11	Ср.	24	Маріи помощи. христ. (Л).
10	Вс.	23	3-я недѣля по Богоявленіи.	15	Вс.	28	Нед. 5-я по Пасхѣ (Rogate).
			Обруч. Пр. Дѣвы Маріи (Л).	19	Чт.	1	Вознесеніе Господне.
12	Вт.	25	Обращеніе св. ап. Павла.	22	Вс.	4	Нед. 6-я по Пасхѣ (Elaudi).
14	Чт.	27	Іоанна Златоуст. еп. (К).	29	Вс.	11	Пятидесятница. Сошест. Св. Духа (Л).
17	Вс.	30	4-я недѣля по Богоявленіи.	30	Пн.	12	2-й день праздника.
20	Ср.	2	Срѣтеніе Господне (К).				І ю н ъ.
24	Вс.	6	5-я недѣля по Богоявленіи.	5	Вс.	18	Св. Троицы (Trinitatis) (Т).
31	Вс.	13	6-я недѣля по Богоявленіи.	9	Чт.	22	Праздн. Тѣла Господня (Л).
			Февраль.	11	Сб.	24	Рожд. Іоанна Крест. (Л).
7	Вс.	20	Недѣля Семидесятицы (Septuagesima).	12	Вс.	25	2-я недѣля по Пятидесятницѣ.
9	Вт.	22	Антиохійской кафедры св. Петра (Л).	16	Чт.	29	1-я по Trinitatis.
14	Вс.	27	Недѣля Шестидесятицы (Sexagesima).	17	Пт.	30	Свв. апп. Петра и Павла.
21	Вс.	5	Недѣля Пятидесятницы (Quinquagesima).	19	Вс.	2	Сердца Іисуса (Л).
24	Ср.	8	Пенельная среда (Л).	19	Вс.	2	3-я недѣля по Пятидесяти.
28	Вс.	12	1-я нед. Вел. поста (Invenavit).	26	Вс.	9	2-я по Trinitatis Поещеніи.
			Мартъ.				Пр. Дѣвы Маріи (Л).
2	Ср.	15	Дни покаянія и молитвы (Т).				4-я недѣля по Пятидесятницѣ. 3-я по Trinitatis.
6	Вс.	19	2-я нед. Вел. поста (Reminiscere) Іосифа обруч. (Л).	2	Сб.	15	Посланіе св. апостоловъ.
12	Сб.	25	Благовѣщ. Пр. Богородицы.	3	Вс.	16	5-я недѣля по Пятидесяти.
13	Вс.	26	3-я нед. Вел. поста (Oculi).				4-я Trinitatis Пр. Дѣвы Маріи Шкапдерной (Л).
20	Вс.	2	4-я нед. Вел. поста (Laetare).	9	Сб.	22	Маріи Магдалины (Л).
27	Вс.	9	Франциска изъ Ассизи (Л).	10	Вс.	23	6-я недѣля по Пятидесятницѣ. 5-я по Trinitatis.
			Недѣля страданій Іисуса Христа (Iudica).	13	Ср.	26	Анны—матери Богород. (Л).
			Апрѣль.	17	Вс.	30	7-я недѣля по Пятидесятницѣ. 6-я по Trinitatis.
3	Вс.	16	Вербное Воскрес. (Palmarum).	19	Вт.	1	Верлгъ апост. Петра.
7	Чт.	20	Великій Четвергъ.	20	Ср.	2	Матери Бож. Ангельской (Л).
8	Пт.	21	Великая Пятница.	21	Чт.	3	Обрѣтеніе мощей перломуч. Стефана (Л).
9	Сб.	22	Великая Суббота.	23	Сб.	5	8-я недѣля по Пятидесятницѣ. 7-я по Trinitatis.
10	Вс.	23	Воскресеніе Христово.				Преображеніе Господне.
11	Пн.	24	Второй день Пасхи.	31	Вс.	13	9-я недѣля по Пятидесятницѣ. 8-я по Trinitatis.
12	Вт.	25	Марка ев. (Л).				Августъ.
17	Вс.	30	Вѣлая нед. (Quasimodogeniti).	2	Вт.	15	Успеніе Пр. Дѣвы Маріи (Л).
20	Ср.	3	Обрѣт. чест. Креста Г-ня (Л).	4	Чт.	17	Іоакима, отца Пресвят. Дѣвы Маріи (Л).
24	Вс.	7	Недѣля 2-я по Пасхѣ (Miscricordias Domini).				

С. Ст.	Дни.	И. Ст.		С. Ст.	Дни.	И. Ст.	
7	Вс.	20	10-я недѣля по Пятидесятницѣ, 9-я по Trinitatis.	16	Вс.	29	20-я недѣля по Пятидесятницѣ, 19-я по Trinitatis.
14	Вс.	27	11-я недѣля по Пятидесятницѣ, 10-я по Trinitatis.	19	Ср.	1	Всѣхъ святыхъ (К').
16	Вт.	29	Усыновленіе Главы Іоанна Предтечи.	20	Чт.	2	Всѣхъ усопшихъ (К').
21	Вс.	3	12-я недѣля по Пятидесятницѣ, 11-я по Trinitatis.	23	Вс.	5	21-я недѣля по Пятидесятницѣ, 20-я по Trinitatis.
26	Пт.	8	Рожд. Пр. Дѣвы Маріи (К').	28	Пт.	10	Мартына Лютера (Г').
23	Вс.	10	13-я недѣля по Пятидесятницѣ, 12-я по Trinitatis.	29	Сб.	11	Мартына Вильова (К').
			Сентябрь.	30	Вс.	12	22-я недѣля по Пятидесятницѣ, 21-я по Trinitatis.
1	Чт.	14	Воздвиж. Кр. Господня (К').				Ноябрь.
4	Вс.	17	14-я недѣля по Пятидесятницѣ, 13-я по Trinitatis. Ламбертъ (А). Франциска (Б').	6	Вс.	19	23-я недѣля по Пятидесятницѣ, 22-я по Trinitatis. Помяновеніе всѣхъ усопшихъ (Г').
11	Вс.	24	15-я недѣля по Пятидесяти. 14-я по Trinitatis. Пр. Дѣвы Маріи де-Мерцеди (К').	8	Вт.	21	Введеніе во храмъ Пресвят. Богородицы (К')
16	Пт.	29	Михаила архангела (Б').	13	Вс.	26	Адвентъ 1-й.
18	Вс.	1	16-я недѣля по Пятидесятницѣ, 15-я по Trinitatis. Покровъ Дѣвы Маріи (К'). Праздникъ жатвы (Г').	20	Вс.	3	Адвентъ 2-й.
19	Пн.	2	Ангеловъ хранителей (Б').	25	Пт.	8	Непорочное зачат. Пр. Дѣвы Маріи (К').
25	Вс.	8	17-я недѣля по Пятидесятницѣ, 16-я по Trinitatis.	27	Вс.	10	Адвентъ 3-й.
			Октябрь.				Декабрь.
2	Вс.	15	18-я недѣля по Пятидесятницѣ, 17-я по Trinitatis.	4	Вс.	17	Адвентъ 4-й.
5	Ср.	18	Луки ев. (Б').	11	Вс.	24	Навечеріе Рождества Христова. Строгий постъ (К'). Сочельникъ (Г')
9	Вс.	22	19-я недѣля по Пятидесятницѣ, 18-я по Trinitatis. Праздникъ Реформаціи (Г').	12	Пн.	25	Рождество Христова.
				18	Вс.	31	Сильвестра папы.
				19	Пн.	1	Новый 1917 г. Обрѣзаніе Господне.
				24	Ср.	6	Богоявленіе. Трехъ королей.
				25	Вс.	7	1-я недѣля по Богоявленіи.



СПРАВОЧНЫЙ ОТДѢЛЪ.



УКАЗАТЕЛЬ СВОДА ЗАКОНОВЪ РОССІЙСКОЙ ИМПЕРІИ.

Сводъ законовъ Россійской Имперіи составленъ при Императорѣ НИКОЛАѢ 1-мъ изъ полнаго собранія законовъ Россійской Имперіи. Сводъ законовъ распадается на 8 главныхъ отдѣловъ или частей, размѣщенныхъ въ 16 томахъ.

Есть нѣсколько изданій Свода. Первое изданіе Свода, заключающее въ себѣ все дѣйствующее законодательство отъ 1642 года по 1-е января 1832 года, получило обязательную силу съ 1-го января 1835 года. Второе изданіе было въ 1842 году. Третье— въ 1857 году и затѣмъ слѣдуетъ большое число новыхъ изданій *отдѣльныхъ томовъ* свода и даже отдѣльныхъ уставовъ. Въ настоящее время Сводъ состоитъ изъ XVI томовъ въ восьми разновременныхъ изданіяхъ. При этомъ томы I, VIII, X, XI, XII и XIV имѣютъ по двѣ части, а въ IX имѣется составляющее отдѣльный томъ особое приложеніе, содержащее въ себѣ Положеніе о крестьянахъ.

Всѣ узаконенія, выходящія послѣ изданія томовъ Свода, систематизируются въ видѣ продолженій, которыя бываютъ очередными и сводными. Новѣйшія-же измѣненія въ законодательствѣ обнародываются въ «Собраніи узаконеній и распоряженій Правительства», которое печатается при «Сенатскихъ Вѣдомостяхъ». Въ сводѣ объединено законодательство только по гражданской части, кромѣ узаконеній по церковной части. *) и мѣстныхъ законовъ (для Финляндіи, бывш. Царства Польскаго, Кавказа, Остзейскихъ губерній).

По отдѣльнымъ томамъ содержаніе Свода представляется въ слѣдующемъ видѣ:

Томъ I. Ч. 1. Основные Государственные Законы (о священнѣхъ правахъ и прерогативахъ Верховной Самодержавной власти учрежденіе обѣ Императорской Фамиліи), изд. 1906 г.—**Ч. 2.** Учрежд. Госуд. Совѣта (изд. 1906 г. по продолж. 1908 г.). Учрежд. Гос. Думы (изд. 1908 г. Полож. о выборахъ въ Госуд. Думу (изд. 1907 г.)). Правила о порядкѣ разсмотр. Государств. росписи доходовъ и расходовъ (изд. 1906 г.). Учрежд. Совѣта Министровъ, Комитета Финансовъ, Канцеляріи по принятію и направленію прошеній на Высочайшее имя приносимыхъ, комитета о службѣ чиновъ гражданскаго вѣдомства и о наградахъ, положеніе о Совѣтѣ государт. обороны (из. 1906 г.). Учрежд. Правит. Сената, министерствъ, учр. орденовъ и друг. знаковъ отличія (издан. 1892 г., продолженіе 1906 г.—**Томъ II.** Общее учрежд. губернскаго; полож. о губернс. и уѣздн. земскихъ учрежд.; городское полож.; учрежд. управленія губ. Царства Польск.; учрежд. управленія Кавказскаго края; врем. полож. обѣ упр. Закаспійской обл., полож. обѣ упр. Туркест. края, обл.: Акмолинск., Семипалатинск., Семирѣченск., Уральск. и Тургайск.; учрежд. Сибирскаго; полож. обѣ янородцахъ (изд. 1892 г. и продолженія

*) Постановленія по военной части какъ сухопутной, такъ и морской имѣются особия Сводъ Военныхъ постановленій и Сводъ Морскихъ постановленій.

1906 и 1908 гг.). Положеніе о зем. хоз. губ. Витеб., Волын., Кіев., Мин., Могил. и Под. (изд. 1906 г.). Учрежд. гражд. упр. казаков. (изд. 1903 г. по продолж.).—**Том III** Уставъ о службѣ гражданской: уставъ о службѣ по опредѣл. отъ правит.; уставы о пенсіяхъ и единовремен. пособіяхъ (изд. 1896 года по прод. 1906 и 1908 г.г. Полож. объ особ. преимущ. гражд. службы въ отдаленныхъ мѣстностяхъ и въ губерн. западн. и царства Польскаго; уставы эмириальныхъ кассъ гражд. вѣд. (продолженіе 1906 г.)—**Томъ IV**. Уставъ о воинской повинности (изд. 1897 г. по прод. 1906 и 1908 г.); уставъ о земельных повинностяхъ (изд. 1899 г. по прод. 1906 г.)—**Томъ V**. Уставъ о прямыхъ налогахъ, уставъ о пошлинахъ (изд. 1903 г. по продолж. 1906 и 1908 г.г.); уставъ объ акцизныхъ сборахъ (изд. 1901 г.); положеніе о госуд. квартирномъ налогѣ (изд. 1893 г.)—**Томъ VI**. Уставъ таможенный (изд. 1904 г., по продолженію 1906 и 1908 г.г.). Таможенные тарифы (изд. 1906 г.)—**Томъ VII**. Уставъ монетч. (изд. 1899 г.; по продолж. 1906 г.); уставъ горный (изд. 1893 г., по прод. 1906 и 1908 г.г.)—**Томъ VIII**. **Ч. 1**. Уставъ лѣсной (изд. 1905 г.); уставъ о казенныхъ оброчныхъ статьяхъ (изд. 1908 г.); уставъ объ управленіи казенными имѣніями въ западн. и прибалт. губ. (изд. 1893 г.). **Ч. 2**. Уставы счетные (изд. 1857 г. по прод. 1906 г.)—**Томъ IX**. Законы о состояніяхъ (изд. 1899 по прод. 1906 и 1908 г.г.). *Особое приложение*. Положеніе о сельскомъ состояніи (изд. 1902 г., по продолж. 1906 г.)—**Томъ X**. **Ч. 1**. Сводъ Законовъ Гражданскихъ (матеріальное гражд. право и положеніе о казенныхъ подрядхъ и поставкахъ (изд. 1900 г., по продолж. 1906 и 1908 г.г.)—**Ч. 2**. Законы межевые (изд. 1893 г., по прод. 1906 и 1908 г.г.)—**Томъ XI**. **Ч. 1**. Уставы духовн. дѣл. иностран. исповѣданій (римско католическ., протестантск., армяно-григоріанск., караимовъ, евреевъ, магометанъ, ламантовъ и язычник.) (изд. 1896 г., по продолж. 1906 г.); сводъ уставовъ ученыхъ учреждений и учебн. заведеній вѣдомства Министерства Народн. Просв. (изд. 1893 г. по продолж. 1906 и 1908 г.г.). **Ч. 2**. Уставъ кредитный (изд. 1903 г., по прод. 1906 и 1908 г.г.); уставъ о векселяхъ (изд. 1903 г.); уставъ торговый (изд. 1903 г. по прод. 1906 и 1908 г.г.); уставъ судопроизводства торговаго (изд. 1903 г., по прод. 1906 г.); уставъ консульскій (1903 г., по прод. 1906 г.); уставъ о промышленности (изд. 1893 г., по прод. 1906 и 1908 г.г.)—**Томъ XII**. **Ч. 1**. Уставъ путей сообщенія (изд. 1857 г., по прод. 1906 и 1908 г.г.); общій уставъ россійскихъ желѣзныхъ дорогъ (изд. 1906 г.); положеніе о подъездныхъ путяхъ къ желѣзнымъ дорогамъ (изд. 1893 г.); уст. почтовый (1857 г., по прод. 1906 г.); уст. телеграфный (изд. 1876 г., по прод. 1906 г.); уставъ строительный (изд. 1900 г., по прод. 1906 и 1908 г.г.); положеніе о взаимномъ страхованіи отъ огня (изд. 1908 г.). **Ч. 2**. Уставъ сельскаго хозяйства (изд. 1903 г., по прод. 1906 г.); положеніе о наймѣ на сельск. работы (изд. 1903 г.); положеніе о трактирн. промыслѣ (изд. 1906 г.); уставъ о благоустройствѣ въ казенныхъ селеніяхъ (изд. 1857 г., и *Продолж.* 1890 свопное и 1891 г.г.); уставы о казачьихъ селеніяхъ, (изд. 1857 г., и *Продолж.* 1863, 1864, 1868 и 1902 г.г.)—**Томъ XIII**. Уставы о паролномъ продовольствіи, уставъ объ общественномъ призрѣніи (изд. 1892 г., по прод. 1906 и 1908 г.г.)—и уставъ врачбный (изд. 1905 г., по прод. 1906 и 1908 г.г.)—**Томъ XIV**. Уставы: о паспортахъ и бѣглыхъ (изд. 1903 г., по прод. 1906 и 1908 г.г.); положеніе о видахъ на жительства, о цензурѣ и печати, о предупрежденіи и пресѣченіи преступленій, о содержащихся подъ стражею, осылныхъ (изд. 1890 г., по прод. 1906 г.)—**Томъ XV**. Уложеніе о наказ. уголовныхъ и исправительныхъ и уставъ о наказаніяхъ, налагаемыхъ мировыми судьями (изд. 1885 г., по прод. 1906 и 1908 г.г.)—**Томъ XVI**, **ч. 1**. Учрежденіе судебныхъ установленій; уставъ гражданскаго

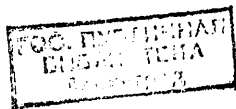

судопроизводства; положеніе о нотаріальной части; уставъ уголовного судопроизводства; правила объ устройствѣ судебной части и производствѣ судебных дѣлъ въ мѣстностяхъ, въ которыхъ введено положеніе о земскихъ участковыхъ начальникахъ (изд. 1892 г., по прод. 1906 и 1908 г.г.). Волост. суд. установ. прибалтійск. губ. Ч. 2. Учрежденіе мѣстныхъ судебныхъ установлений прежняго устройства (изд. 1882 г.), по прод. 1895 г.), законы о судопроизводствѣ и взысканіяхъ гражданскихъ (изд. 1892 г., по прод. 1902 г.г.); законы о судопроизводствѣ по дѣламъ о преступленіяхъ и проступкахъ (изд. 1892 г., по прод. 1895 г.). *Продолженіе* 1906 г. (сводное) ко всѣмъ томамъ свода (кромя т. XII ч. 2). *Продолженіе* 1908 г. (очередное) ко всѣмъ томамъ свода.

ГОСУДАРСТВЕННЫЙ КВАРТИРНЫЙ НАЛОГЪ.

РОСПИСАНІЕ городовъ и поселеній Самарской губерніи по классамъ для взиманія государственнаго квартирнаго налога, Высочайше утвержденное 5 Мая 1897 года.

№№ по общему распisanію.	Классы.	Названіе городовъ и поселеній.
40	III	Самара.
22	IV	Вузлуць.
86	"	Николаевскъ.
89	"	Новоузенскъ.
14	V	Балаковъ, Никол. уѣзда.
41	"	Вугульма.
42	"	Вугуруслянь.
365	"	Покровскъ, Новоуз. у.
443	"	Ставрополь.
	"	Пос. Мелекесъ.

ВѢДОМОСТЬ ОКЛАДОВЪ.

Разряды.	Наемная цѣна квартирь.		Оклады налога.		Разряды.	Наемная цѣна квартирь.		Оклады налога.	
	Руб.	К.	Руб.	К.		Руб.	К.		
	В. Въ городахъ и поселеніяхъ III класса.					Отъ	До		
	Отъ	До			6	420	480 р.	11	50
					7	480	540 —	14	—
1	150	180 р.	2	50	8	540	600 —	16	50
2	180	240 —	4	—	9	600	700 —	19	—
3	240	300 —	5	50	10	700	800 —	23	—
4	300	360 —	7	—	11	800	900 —	28	—
5	360	420 —	9	—	12	900	1000 —	33	—
					13	1000	1100 —	39	—

Разряды.	Наемная цѣна		Оклады		Разряды.	Наемная цѣна		Оклады	
	квартирь.		Руб.	К.		квартирь.		Руб.	К.
В. Въ городахъ и поселеніяхъ III класса.						Отъ	До		
					17	1200	1300 р.	63	—
					18	1300	1400 —	73	—
	Отъ	До			19	1400	1500 —	84	—
14	1100	1200 р.	46	—	20	1500	1600 —	96	—
15	1200	1300 —	53	—	21	1600	1700 —	109	—
16	1300	1400 —	61	—	22	1700	1800 —	122	—
17	1400	1500 —	70	—	23	1800	1900 —	136	—
18	1500	1600 —	79	—	24	1900	2000 —	152	—
19	1600	1700 —	89	—	25	2000	2100 —	168	—
20	1700	1800 —	100	—	26	2100	2200 —	184	—
21	1800	2000 —	111	—	27	2200	2300 —	202	—
22	2000	2200 —	129	—	28	2300	2400 —	221	—
23	2200	2400 —	152	—	29	2400 рублей . .		10% съ цѣны	квартиры.
24	2400	2600 —	181	—					
25	2600	2800 —	215	—	Д. Въ городахъ и поселеніяхъ V класса.				
26	2800	3000 —	255	—		Отъ	До		
27	3000 рублей . .		10% съ цѣны	квартиры.	1	60	72 р.	1	—
					2	72	96 —	1	50
					3	96	120 —	2	—
	Отъ	До			4	120	144 —	3	—
1	120	144 р.	2	—	5	144	168 —	3	50
2	144	192 —	3	—	6	168	192 —	4	50
3	192	240 —	4	50	7	192	216 —	5	50
4	240	288 —	6	—	8	216	240 —	6	50
5	288	336 —	7	50	9	240	300 —	8	—
6	336	384 —	9	—	10	300	400 —	11	—
7	384	432 —	11	—	11	400	500 —	16	—
8	432	480 —	13	—	12	500	600 —	23	—
9	480	500 —	15	50	13	600	700 —	32	—
10	500	600 —	16	50	14	700	800 —	42	—
11	600	700 —	21	—	15	800	900 —	54	—
12	700	800 —	26	—	16	900	1000 —	68	—
13	800	900 —	31	—	17	1000	1100 —	84	—
14	900	1000 —	38	—	18	1100	1200 —	101	—
15	1000	1100 —	46	—	19	1200 рублей . .		10% съ цѣны	квартиры.
16	1100	1200 —	54	—					

Примѣчаніе: Государственный квартирный налогъ увеличенъ на 50% согласно закона 4 Октября 1914 г. за исключеніемъ 1 и 2 разрядовъ.

Волости Самарской губерніи,

съ указаніемъ уѣздовъ, становъ, земскихъ участковъ, призывныхъ пунктовъ и
разстояній отъ губернскаго и уѣзднаго городовъ *).

Названіе уѣздовъ и волостей.	Мѣстонахожденіе волостей.					Разстояніе Волостныхъ Правленій.	
	Въ старѣ.	Въ участкѣ Земскаго Начальника.	Въ участкѣ Судебнаго Стѣлователя.	Въ призывн. пункт. (нон-ской полиц.).	Отъ губернскаго города	Отъ уѣзднаго города.	
Самарскій уѣздъ.							
Волостей 37.							
Александровская	2	9	1	3	80	—	
Александровская	4	1	3	1	118	—	
Алексѣевская	1	7	4	4	25	—	
Бобровская	1	7	2	4	40	—	
Богдановская	1	7	2	4	55	—	
Васильевская	2	9	—	3	—	—	
Воскресенская	1	8	1	4	15	—	
Владимирская	2	6	1	3	120	—	
Дубово-Уметская	1	8	1	4	30	—	
Зубовская	5	2	3	1	149	—	
Екатериновская	2	9	1	3	79	—	
Елховская	4	3	3	2	85	—	
Елшанская	3	4	2	2	90	—	
Каменская (Приз. пун.)	3	5	2	2	67	—	
Кандабулакская	5	4	3	1	109	—	
Кануевская	2	9	1	3	91	—	
Константиновская	4	1	3	1	135	—	

*) Примѣчаніе: Мѣстонахожденіе квартиръ Становыхъ Приставовъ, Земск. Начальн. и Судебн. Стѣлов. указаны въ алфавитномъ спискѣ.

Въ вѣдѣніи Земскихъ Нач. кромѣ волостей, указанныхъ въ спискѣ, принадлежать: Ставроп. у. 5 уч.—Посадъ Мелекесъ; Вугурусл. у. 1 уч.—ст. „Толкай“ сам.-вл. ж. д.; 3 уч.—ст. „Ключи“ и ст. „Похиштево“ сам.-вл. ж. д.; 4 уч.—ст. „Заглядно“ сам.-вл. ж. д.; 5 уч.—ст. „Асекбеля“ и ст. „Елань“ сам.-вл. ж. д.; 8 уч.—ст. „Сарайгиръ“ и „Абдулно“ сам.-вл. ж. д.; 2 уч.—Николаев. у.—Еланскіе хутора (въ админ. отн.).

Призывные пункты, мѣстонахожденія которыхъ не указаны въ спискѣ расположены: 4 и 5 пр. уч. Самар. у.—въ г. Самарѣ; Ставропольск. у.: 1 уч.—въ г. Ставрополѣ; 2 уч.—въ с. Никольскомъ на Черемшанѣ; 4 уч.—въ Посадѣ Мелекесъ; Вугульмин. у.: 1 и 2 уч.—въ г. Вугульмѣ и 3 уч.—въ с. Черемшанѣ; Вугуруслан. у.: 1 уч.—въ с. Матвѣевкѣ; 3 уч.—въ приг. Сергиевскѣ; 5, 6 и 7 уч.—въ г. Вугурусланѣ; Бузулукскій у.: 1 и 2 уч.—въ г. Бузулукѣ; 4 уч.—въ с. Сорочинскомъ; 6 уч.—въ с. Борскомъ; Николаевскій у. 7 уч.—въ г. Николаевскѣ; Новоузенскій у.: 1 уч.—въ Новоузенскѣ.

Кошкинская (Приз. пункт.)	4	1	3	1	127	—
Краснодомская	3	4	3	2	86	—
Липовская	5	2	3	1	140	—
Патальинская	2	6	1	3	90	—
Ново-Костычевская (Приз. пункт.)	2	10	1	3	123	—
Петропавловская	4	3	3	1	105	—
Преполовенская	2	6	1	3	90	—
Софьинская	2	10	1	3	150	—
Спаская	2	10	1	3	143	—
Старо-Буянская	3	3	2	2	68	—
Старо-Дворянская	3	5	2	2	41	—
Стелно-Шенталинская	4	1	3	1	140	—
Студенецкая	2	6	1	3	80	—
Тенѣвская	4	1	3	1	142	—
Томыловская	1	8	1	4	47	—
Тростянская	3	5	2	2	60	—
Чекалинская	3	4	2	2	100	—
Чернорѣченская	1	7	2	4	18	—
Чистовская	5	2	3	1	135	—
Шламская	5	2	3	1	150	—

Ставропольскій уѣздъ.
Волостей 36.

Архангельская	3	8	3	3	228	136
Большо-Бандалинская	3	10	3	3	200	130
Бряндинская	3	7	3	3	183	117
Бѣлдорская	4	4	3	2	174	70
Выселская	1	3	1	1	100	20
Высококоловская	2	6	2	4	110	85
Ерыктинская	4	7	2	2	140	77
Коровинская	3	7	3	2	180	95
Кременская	3	8	3	3	221	127
Крестовогородищенская	3	8	3	3	200	100
Лебяжинская	4	5	2	4	140	80
Мудловская	2	9	2	4	176	90
Мусорская	1	2	1	1	75	42
Нижне-Санчелѣвская	1	3	1	1	93	25
Никольская	1	1	1	1	125	5
Ново-Бинарадская	1	2	1	1	120	55
Ново-Буянская	1	2	1	1	66	50
Ново-Майнская	4	5	2	4	146	86
Ново-Малыклинская	2	6	2	4	140	93
Озерская	3	7	3	2	180	95
Помрякинская	2	10	3	3	180	125
Рождественская	3	10	2	3	198	132

Рязановская	4	4	2	2	142	60
Старо-Бинарадская	1	2	1	1	67	49
Старо-Бѣсовская	2	6	2	4	138	100
Старо-Майнская (Приз. пункт.).	3	10	3	3	234	138
Старо-Сахчинская	2	6	2	4	180	120
Суходольская	4	4	3	2	166	84
Ташолская	4	3	1	2	122	52
Тинская	2	9	2	4	178	117
Федоровская	1	1	1	1	80	18
Хмелевская	2	9	2	4	193	127
Хрящевская	4	4	1	2	120	50
Чердаклинская (Приз. пункт.)	3	8	3	3	210	120
Черемшанская	4	4	3	2	154	72
Ягоднянская	1	3	1	1	120	25
Бугульминскій уѣздъ.						
Волостей 38.						
Абдикѣвская	4	8	1	3	180	80
Азнакаевская	1	1	2	2	290	40
Александровская	3	2	2	2	286	28
Алькѣвская	1	6	2	2	295	45
Альметевская	1	6	1	2	300	50
Бавлинская	4	2	2	1	265	36
Богоявленская	3	2	1	1	229	20
Борислинская	4	4	1	1	225	45
Борисоглѣбская	4	4	2	1	250	46
Варваринская	2	7	1	3	250	73
Верхне-Кармальная	2	9	1	3	220	95
Добринская	4	5	1	1	215	30
Дымская	4	4	2	1	225	24
Елизаветинская	4	5	1	3	180	60
Ивановская	3	3	2	1	250	50
Каратаевская	2	7	1	2	255	35
Костюбинская	2	9	1	3	180	95
Кряжлинская	3	4	2	1	230	57
Кузайлинская	4	8	1	3	225	45
Масягутовская	1	1	2	2	300	50
Минутинская	1	6	2	2	272	22
Мордовско-Афоньинская	2	7	1	3	210	80
Мордовско-Ивановская	2	7	1	3	245	47
Мордовско-Кармальная	2	9	1	3	204	70
Нижне-Чершнелинская	4	8	1	3	230	50
Ново-Письмянская	4	5	2	2	230	22
Салиховская	3	4	2	1	240	60

Спасская	3	3	2	1	250	15
Спиридоновская	4	8	1	3	200	50
Стерлитамакская	1	1	2	2	315	65
Сумароковская	4	2	2	2	268	18
Сходневская	4	5	2	1	210	40
Тимяшевская	2	9	1	3	180	95
Тумутуковская	1	1	2	2	310	60
Урсалинская	1	6	1	2	302	52
Чеканская	3	1	2	2	310	60
Четырлинская	2	8	1	3	200	74
Шенталинская	2	9	1	3	180	90

Бугурусланскій уѣздъ.
Волостей 49.

Аманакская	1	2	3	6	140	35
Архангельская	1	3	3	6	137	28
Байтугановская	3	11	1	7	180	55
Баклановская	4	8	4	2	220	65
Боголюбовская	2	13	2	3	125	70
Богородская	1	1	2	4	90	90
Боклинская	4	9	2	7	215	40
Больше-Сурметевская	4	8	4	2	240	70
Боровинская	2	12	2	3	120	90
Вечкановская	2	11	2	3	160	70
Дмитриевская	4	9	4	7	225	55
Елатомская	3	9	1	6	185	15
Емантаевская	5	6	4	1	270	95
Емельяновская	5	6	4	1	275	100
Ефремо-Зыковская	5	7	4	1	278	110
Завьяловская	3	4	3	6	180	10
Знаменская	3	10	1	6	200	25
Ивановская	5	5	4	2	235	60
Карабаевская	2	13	2	3	110	90
Кинель-Черкасская (Приз. пунк.).	1	1	2	4	100	75
Ключевская	1	1	2	4	90	80
Коровинская	4	9	3	7	200	44
Мартиновская	4	5	3	2	225	55
Матвѣевская (Приз. пун.)	5	6	4	2	250	75
Микушкинская	2	2	2	3	150	60
Натальинская	5	6	4	1	260	85
Ново-Богородская	5	7	4	1	300	125
Ново-Якушкинская	2	13	2	3	120	75
Пилюгинская	3	4	3	6	150	27
Подбельская	1	2	2	4	135	42
Покровская	4	8	4	2	235	65

Полудневская	1	3	2	4	118	55
Пономаревская	5	7	4	1	300	120
Пригородная	3	4	1	6	169	—
Рождественская	3	10	1	6	188	18
Сарайгирская	4	8	4	2	240	70
Сарбайская	1	2	2	4	120	55
Сергеевская	2	13	2	3	120	90
Смагинская	2	12	2	3	150	113
Смольковская	2	12	2	3	150	100
Сокъ-Кармалинская	3	10	1	7	180	52
Сосновская	1	2	2	4	142	50
Старо-Соснинская	3	11	1	7	183	60
Степно-Дурасовская	2	12	2	3	180	80
Стюхинская	3	10	1	6	175	23
Султангуловская	4	5	3	7	207	30
Тимошинская	5	6	4	2	250	75
Толкаевская	1	3	2	4	120	50
Троицкая	4	5	3	7	180	40

Бузулунскій уѣздъ.
Волостей 52.

Алексѣевская (Приз. пункт.)	2	5	3	7	110	74
Андреевская	6	13	1	7	170	62
Баждановская	4	6	2	3	230	50
Барабановская	3	8	2	4	270	100
Богдановская	5	11	2	4	220	80
Боголюбовская	3	8	2	3	280	110
Больше-Мальшевская	1	1	3	5	75	100
Борская (Приз. пункт.)	1	3	3	5	120	50
Булгаковская	4	9	3 Бугур.	1	212	57
Видоватовская	2	2	3	6	100	60
Вознесенская	4	10	2	3	265	75
Герасимовская	2	3	3	7	120	50
Графская	3	8	2	3	270	11
Домашинская	2	1	3	6	50	120
Елпанская	6	4	1	2	150	18
Ефимовская	5	12	2	7	200	75
Заплавинская	1	3	3	5	117	45
Зуевская	2	5	3	7	100	75
Ключевская	4	7	1	1	202	35
Костинская	5	13	—	7	165	55
Кузьминовская	4	7	1	1	220	50
Курманасевская	5	12	1	2	180	37
Лобазинская	6	12	1	2	188	25
Логачевская	5	11	1	2	200	49
Лѣтчиковская	2	5	3	7	100	95

Любимовская	5	11	2	4	200	74
Максимовская	2	2	3	6	85	85
Мало-Мальшевская	1	1	3	6	65	100
Марковская	5	11	2	4	210	65
Матвѣевская	3	10	2	4	274	111
Михайловская	3	10	2	4	275	80
Могутовская	4	9	3	5	150	50
Неплюевская	1	9	3	5	125	72
Павловская	1	2	3	5	90	72
Патровская	2	5	3	7	117	75
Погроминская	6	12	1	2	189	29
Покровско-Таянлыкская	5	13	3	7	160	65
Пронькинская	4	6	2	3	215	45
Ромашкинская	5	13	1	7	150	45
Сорочинская (Приз. пунк.)	3	10	2	3	220	75
Старо-Тепловская	4	6	1	1	177	20
Страховская	1	9	3	5	100	70
Суриковская	6	13	1	2	170	18
Сухорѣченская	6	6	1	1	175	18
Талинская	1	7	3 Бугур.	1	237	70
Твердиловская	4	7	1	1	170	31
Тоцкая	3	11	2	4	212	46
Тушиковская	6	4	1	2	150	18
Усманская	6	3	3	6	120	38
Утевская	2	1	3	6	75	90
Черновская	1	2	3	5	90	90
Юмрань-Табынская	4	8	2	3	270	90

Николаевскій уѣздъ.
Волостей 65.

Августовская	7	9	3	6	120	150
Балаковская (Приз. пун.)	пол. пр.	3	2	2	244	79
Баратаевская	1	1	2	1	263	113
Березоволужская	2	4	1	3	150	75
Березовская	3	3	1	7	194	29
Больше-Глушицкая (Приз. пун.)	7	9	3	6	90	130
Больше-Черниговская	7	9	3	6	140	170
Воздвиженская	6	6	3	5	74	100
Высоинская	6	7	—	5	98	93
Горяиновская	2	5	1	3	180	50
Грачевкустовская	8	10	4	4	145	75
Григорьевская	2	4	1	3	120	70
Давыдовская	4	11	4	7	168	4
Дергуновская	7	7	3	6	80	120
Дмитриевская	6	8	3	8	60	154
Екатериноградская (Приз. пун.)	п. над.	1	2	1	315	160

Ивановская	5	11	1	7	130	35
Ивантѣевская	4	11	1	7	129	35
Имилѣевская	7	9	3	6	140	180
Каменно-Бродская	6	8	3	9	35	133
Каменно-Сарминская	1	2	2	2	245	80
Каменская	3	12	1	7	177	12
Канаевская	5	7	4	7	120	60
Клевенская	5	7	4	7	130	50
Клишцовская	3	12	4	7	179	50
Колокольцовская	6	8	3	8	75	108
Кормежская	1	2	2	2	223	50
Корнѣевская	1	2	4	7	200	35
Красноярская	1	2	2	2	260	80
Криволучье-Ивановская	6	6	3	8	66	101
Кузубаевская	8	10	4	4	200	100
Липовская (Приз. пун.)	2	5	1	3	150	52
Любичская	3	12	4	7	200	48
Малобыковская	1	2	2	2	242	79
Малоглушицкая	5	7	3	5	88	105
Малопереконновская	1	3	2	2	213	48
Марьевская	4	6	3	5	87	77
Мокшанская	6	8	3	8	65	140
Моршанская	7	9	3	6	90	150
Мостовская	5	7	3	5	105	75
Нижне-Покровская	8	10	4	4	200	110
Николаевская	4	6	1	3	107	57
Николевская	2	5	2	2	189	60
Никольская	4	4	1	3	128	60
Новотудьская	2	4	1	3	120	87
Падовская	4	6	3	5	90	65
Панинская	1	1	2	1	275	125
Перелюбская	8	10	—	4	100	120
Пестравская (Приз. пун.)	5	7	3	5	95	90
Порубежская	3	11	4	7	150	25
Рахмановская	3	11	4	7	146	50
Рязановская	1	1	2	1	300	145
Савельевская	1	2	—	7	215	50
Самаровская (Приз. пун.)	6	8	3	3	55	125
Самовольно-Ивановская	7	9	3	6	90	175
Смоленская (Приз. пун.)	8	10	4	4	150	90
Солянская	8	10	4	4	200	110
Сулакская	1	2	1	2	185	38
Суховязовская	6	8	3	8	35	160
Таволжанская	3	11	1	7	148	17
Тягло-Озерская	5	7	3	5	98	82
Хворостянская	4	4	1	3	110	70

Хлѣбновская	2	5	1	3	175	30
Чернавская	5	6	3	5	118	50
Шнишиновская	2	5	1	3	146	25

Новоузенскій уѣздъ.
Волостей 52.

Александрово-Гайская	пол.Над.	1	3	1	418	50
Александровская	6	4	3	2	347	66
Бизюкская	2	8	2	8	505	145
Верхне-Ерусланская	3	11	4	4	362	105
Верхне-Караманская	6	4	4	2	327	120
Верхне-Кущумская	6	2	4	3	266	126
Луговая	2	10	—	—	437	145
Воскресенская	3	8	2	4	425	150
Генеральская	1	6	1	6	420	190
Добрынинская	3	11	2	4	552	120
Дергачевская (Приз. пун.)	7	3	4	3	261	107
Дьяковская	2	10	2	4	412	120
Пловатская	2	9	2	8	515	200
Калужская	3	5	1	5	355	130
Карпенская	3	11	2	4	362	100
Козловская	6	11	3	2	360	68
Красноярская (Приз. пун.)	1	6	1	9	410	180
Краснокутская (Приз. пун.)	3	11	2	4	387	102
Краснянская	6	4	4	2	298	77
Куриловская	5	1	3	1	339	28
Крестовская	5	11	—	4	542	102
Логиновская	3	11	—	4	380	102
Мало-Узенская	1	12	3	1	377	37
Мальшинская	1	8	2	7	430	160
Миуская	6	4	4	2	294	120
Нестеровская	2	10	—	—	466	163
Моршанская	4	12	3	4	407	69
Натальинская	7	3	4	3	285	142
Ново-Галдинская	2	10	—	—	506	179
Николаевская	5	1	3	1	400	35
Нижне-Ерусланская	3	11	2	4	560	102
Нижне-Караманская	3	5	1	5	450	130
Новорѣпинская	5	2	4	3	292	76
Перекопновская (Приз. пун.)	6	4	4	2	304	90
Орлово-Гайская	5	2	3	1	312	56
Осиново-Гайская	7	3	4	3	273	100
Петропавловская	4	12	3	1	396	25
Покровская (Приз. пун.)	—	7	1	6	435	203
Ровненская (Приз. пун.)	2	9	2	7	532	179
Савинская	4	12	2	8	440	97

Салтовская	3	10	2	8	424	132
Семеновская	6	5	4	2	334	100
Старо-Полтавская (Приз. пун.)	2	10	2	8	447	129
Степновская	1	8	2	7	478	188
Тарлыцкая	2	8	2	7	514	180
Терповская	1	7	1	6	505	174
Тонкошуровская (Приз. пун.)	1	6	1	5	350	152
Узморская	1	7	1	6	480	194
Федоровская	6	5	—	2	324	120
Харьковская	3	10	2	8	425	104
Черебаевская	2	9	2	7	500	184
Ромашевская	3	10	—	—	484	150

МѢСТОНАХОЖДЕНІЕ ВОЛОСТНЫХЪ ПРАВЛЕНІЙ.

Волостныя Правленія всѣхъ уѣздовъ находятся въ селеніяхъ одинаковаго съ волостями наименованія за исключеніемъ слѣдующихъ:

Самарскаго уѣзда: Елшанское Волостное Правленіе—въ с. Чесноковкѣ, Стародворинское—въ с. Красномъ Ярѣ.

Ставропольскаго: Черемшанское—въ с. Никольскомъ на р. Черемшанѣ, Ташолское—въ с. Вишенки; Старо-Бѣсовское—въ с. Александровкѣ.

Бугульминскаго: Борисоглѣбское—въ с. Секретаркѣ; Ивановское—въ с. Поповкѣ; Александровское—въ с. Албашъ; Богоявленское—въ с. Михайловкѣ; Елизаветинское—въ с. Клявлино; Варваринское—въ с. Кичуйской Крѣпости; Верхне-Кармалское—въ с. Черемшанской крѣпости; Кузайкинское—въ д. Куакбашъ; Мордовско-Ивановское—въ с. Старомъ Сурьинѣ; Стерлитамакское—въ д. Сарлы.

Бугурусланскаго: Степноурасовское—въ с. Борискино-Игарь; Пригородное—въ г. Бугурусланѣ; Боголюбовское—въ с. Захаркинѣ; Архангельское—въ с. Среднемъ Аверкинѣ; Дмитріевское—въ с. Русскомъ Кандызѣ; Ново-Богородское—въ с. Алябевѣ; Сарбайское—въ с. Саврухѣ; Смагинское—въ с. Кондурчинской Крѣпости.

Бузудукскаго: Юмуранъ-Табьинское—въ д. Старой Юдашевой; Графское—въ с. Киселевкѣ; Боголюбовское—въ с. Нестеровкѣ.

Николаевскаго: Григорьевское—въ с. Брыковкѣ; Мало-Перекопновское—въ с. Сухомъ Острогѣ; Шиншиновское—въ д. Серганко-Надеждинкѣ; Хлѣбновское—въ с. Ново-Захаркинѣ; Кормежское—въ с. Криволучьѣ.

Новоузенскаго: Бизюкское—въ с. Ново-Каменкѣ; Верхне-Ерусланское—въ с. Шумиловкѣ; Нижне-Ерусланское—въ с. Скатовкѣ; Нижне-Караманское—въ с. Александровкѣ; Верхне-Караманское—въ с. Маяновкѣ; Малышинское—въ с. Сурки; Тарлыцкое—въ в. Привальной; Осиново-Гайское—въ д. Алтата; Нестеровское—въ с. Кубанскомъ.

АДМИНИСТРАТИВНОЕ ДѢЛЕНИЕ Г. САМАРЫ НА ПОЛИЦЕЙСКІЯ ЧАСТИ.

1 Часть (управленіе на Полиц. пл.). Къ вѣдѣнію 1-й полицейской части относятся: пожни, За-Самарская слобода, равно и все береговое пространство рѣки Самары отъ ея устья до Саратовской улицы и все береговое пространство р. Волги отъ впаденія въ нее рѣки Самарки до Претеченской улицы, съ находящимися пароходными пристанями, отсюда одна сторона Претеченской ул. до Саратовской улицы и далѣе одна сторона Саратовской улицы до Самарки; въ составъ этой части входятъ слѣдующіе кварталы: 1, 2, 3, 4, 5, 6, 7, 8, 9, 10, 15, 16, 17, 18, 19, 20, 21, 22, 23, 24, 40, 41, 43, 45, 46, 47 и 48.

2 Часть (управл. на Садовой ул. д. № 56): къ 2-й части принадлежитъ все береговое пространство рѣки Самары съ Городской бухтой отъ Саратовской улицы до желѣзнодорожнаго моста, границы ея: съ западной стороны Саратовская улица, съ сѣверной стороны Претеченская улица и съ восточной стороны Ильинская улица до полосы отчужденія главнаго желѣзнодорожнаго пути. въ составъ этой части входятъ кварталы: 11, 12, 13, 14, А, Б, В, Г, 25, 26, 27, 28, 29, 30, 31, 32, 33, 34; 35: 36, 37, 38, 39, 49, 50, 51, 52, 53, 54, 55, 56.

3 Часть (управл. на Николаевской ул. № 171): къ 3-й части принадлежатъ все береговое пространство рѣки Волги отъ Претеченской улицы до Симбирской улицы, границы ея: съ южной стороны Претеченская улица, съ восточной—Шихобаловская и съ сѣверной—Симбирская ул.; въ составъ ея входятъ кварталы: 61, 62, 63, 64, 65, 66, 67, 68, 69, 70, 71, 72, 73, 74, 75, 76, 77, 78, 89, 90, 91, 92, 93, 94, 95, 96, 97, 108, 109, 110, 1, 2 и 3.

4 Часть (управл. на Ильинской пл. д. № 113): къ 4-й части относятся слѣдующіе кварталы: 57, 58, 59, 60, 79, 80, 81, 82, 83, 84, 85, 86, 87, 88, 98, 99, 100, 101, 102, 103, 104, 105, 106 и 107 и всѣ поселки, лежащіе въ чертѣ границъ ея, какъ напримѣръ: Новый Оренбургъ, Кавказъ, Вѣтряныя мельницы и пр.; границы части съ юга береговое пространство рѣки Самары отъ желѣзнодорожнаго моста и Главнаго пути Самаро-Златоустовской желѣзной дороги до границы Самарскаго уѣзда, съ запада Шихобаловская улица, съ сѣвера Симбирская улица и затѣмъ Полевая улица до Большой дороги на гор. Оренбургъ, при чемъ всѣ уголья и дачи, лежащія на городской землѣ вправо отъ этой дороги, входятъ въ составъ этой же части.

5 Часть (управленіе на Воскресенской пл. д. № 10/197): къ 5-й части принадлежитъ все береговое пространство рѣки Волги отъ Симбирской улицы до Барбашиной Поляны:—границы ея: съ южной стороны Симбирская улица, съ восточной стороны Полевая улица до большой дороги, ведущей на Оренбургъ, при чемъ всѣ поселки, уголья и дачи, лежащія на городской землѣ влѣво отъ этой дороги, входятъ въ составъ этой части. въ составъ же ея входятъ кварталы: 111, 112, 113, 114, 115, 116, 117, 118, 119, 120, 121, 122, 123, 124, 125, 126, 127, 128, 129, 130, 131, 132, 133, 134, 135, 136, 137, 138, 139, 140, Солдатская слободка, Трубочный заводъ и Монастырскій поселокъ, на землѣ Свято-Никольскаго мужскаго монастыря.

СУДЕБНО-ГОРОДСКІЕ УЧАСТКИ Г. САМАРЫ. *).

1 Участокъ (Дворянская № 20). Пожни и За-Самарская слобода, а равно все береговое пространство рѣки Самарки отъ устья до Дворянской улицы и все береговое пространство рѣки Волги отъ впаденія въ нее рѣки Самарки до Алексѣвской улицы: отсюда одна сторона Алексѣвской улицы до Дворянской и одна сторона Дворянской до рѣки Самарки; въ составъ этого участка войдутъ кварталы: 1, 2, 3, 4, 5, 6, 7, 8, 9, 16, 17, 18, 19, 20, 21, 22, 23, 41, 42, 43, 44, 45, 46, 47, 68, 69, 70 и 71.

2 Участокъ (Воскресенская № 52). Все береговое пространство рѣки Самарки отъ Дворянской до Соборной улицы; границы участка: съ западной стороны Дворянская улица отъ рѣки Самарки до Александровской улицы, съ восточной стороны отъ рѣки Самарки по Соборной ул. до Л. Толстого и отъ Л. Толстого до Троицкой и затѣмъ по Троицкой до Александровской; такимъ образомъ въ составъ этого участка должны войти: Соборная площадь, Струковскій садъ, театръ и нижеслѣдующіе кварталы: 10, 11, 12, 13, 14, 15, 24, 25, 26, 38, 39, 40, 48, 49, 50, 65, 66, 67, 72, 73, 74, 75, 92, 93 и 94.

3 Участокъ (Казанская № 130). Все береговое пространство рѣки Самарки отъ Соборной улицы съ бухтой и все пространство, находящееся между рѣкой Самаркой и линіей Самаро-Златоустовской жел. дороги; границы участка: отъ рѣки Самарки по Соборной улицѣ до Л. Толстого и по Л. Толстовской до вокзала желѣзной дороги: въ составъ этого участка войдутъ кварталы: 27, 28, 29, 30, 31, 32, 33, 34, 35, 36, 37, 51, 52, 53, 54, 55, 56, 57, 58, 59, 60, 61, 62, 63 и 64.

4 Участокъ (Воскресенская 52). Вокзалъ, кирпичные сараи, вѣтряныя мельницы и вся мѣстность, лежащая между линіей Самаро-Златоустовской жел. дороги и большой дорогой на г. Оренбургъ; границы участка отъ вокзала по Л. Толстовской ул. до Троицкой, по Троицкой до Александровской и по Александровской до Полевой: въ этотъ участокъ войдутъ кварталы: 76, 77, 78, 79, 80, 81, 82, 83, 84, 85, 86, 87, 88, 89, 90, 91, 95, 96, 97, 98, 99, 100, 101 и 102.

5 Участокъ (Николаевская ул. д. № 162). Кварталы: 103, 104, 105, 106, 107, 108, 109, 110, 111, 112, 113, 114, 115, 116, 117, 118, 119, 120, 121, 122, 123, 124, 125, 126, 127, 128, 129, 130, 131, 132, 133, 134, 135, 136, 137, 138, 139 и 140. Въ составъ этого участка войдетъ все береговое пространство рѣки Волги отъ Александровской улицы до Барбашиной поляны; границы участка, съ южной стороны Александровская улица, съ восточной—Полевая улица до большой дороги, ведущей въ Оренбургъ и всѣ угодія и дачи, лежація на городской землѣ влѣво отъ этой дороги.

*) Фамиліи судей помѣщены въ М. Ю. адреснаго отдѣла.

Городские медицинскіе участки г. Самары *).

№№ участк.	Адресъ врача.	Названіе ул. и проч., входящихъ въ районъ участ. врача №№ кварталовъ.
1	Казанская № 54.	Николаевская, Набережная р. Волги, Заводская, Набережная р. Самарки, №№ квар. 1, 2, 3, 4, 5, 6, 7, 8, 9, 10, 11, 14, 15, 16, 17, 18, 19, 20, 21, 22, 23, 24, 25.
2	Саратовская № 120.	Садовая, Самарская, Троицкая, Соборная, Николаевская отъ Самарки до ул. Льва Толстого, №№ квар. 12, 13, 27, 28, 29, 31, 33, 35, 37, 38, 42, 43, 44, 45, 50, 51, 52, 53.
3	Шихобаловская № 2.	Садовая ул., Льва Толстого, Панской переѣздъ, Набережная р. Самарки, №№ квар. 30, 31, 32, 33, 34, 54, 55, 56, 61, 60, 59, 58, 57.
4	Самарская № 156.	Николаевская, Заводская, Набережная р. Волги, Симбирская, №№ квар. 39, 40, 41, 42, 43, 44, 45, 46, 47, 48, 49, 66, 67, 68, 69, 70, 71, 72, 73, 92, 93, 94.
5	Улица Льва Толстого д. Михайлова.	Ул. Льва Толстого, Николаевская, Симбирская, Уральская.
6	Льва Толстого № 42.	Симбирская, Шихобаловская съ Солдатской слободкой и Новымъ поселкомъ.
7	Панская № 42.	Симбирская, Уральская, ул. Льва Толстого, №№ квар. 81, 82, 83, 84, 85, 86, 87, 99, 100, 101, 102, 103, 104, 105, 106.
8	Саратовская № 30.	Шихобаловская, Алексѣевская, Набережная р. Волги №№ квар. 108, 109, 110, 111, 112, 113, 114, 115, 116, 117, 118, 119, 128, 129, 130, 131, 132, 133, 134, 135.
9	Успенская № 53.	За-Самарская слобода.
10	За Панскимъ переѣз.	За Панскимъ переѣздомъ.

*) Фамиліи врачей указаны въ М. В. Д. адреснаго отдѣла.

П О Ч Т А :

ОБЩІЯ ПОЯСНЕНІЯ О ПОЧТОВЫХЪ ОТПРАВЛЕНІЯХЪ.

Пересылаемое по почтѣ именуется «Почтовое отправленіе».

Почтовые отправленія раздѣляются на внутреннія и международныя и составляютъ:

- | | | |
|---|---|---------------------|
| 1) письма (lettres) | } | простыя и заказныя. |
| 2) почтовые карточки (cartes postales) | | |
| 3) бандероли (envois à taxe reduite) | | |
| 4) письма съ объявленной цѣнностью (lettres avec valeur déclarée) | | |

и 5) посылки: а) маловѣсныя (colis postaux) и б) обыкновенныя (colis de messagerie); независимо означенныхъ видовъ отправленій въ учрежденіяхъ почтово-телеграфнаго вѣдомства производятся еще слѣдующіе особыя операціи.

1) во внутреннихъ сношеніяхъ: а) переводъ денегъ по почтѣ и по телеграфу, б) полученія наложенныхъ на почтовые отправленія платежей и доставленіе послѣднихъ по назначенію, в) пересылка и доставка подписчикамъ выходящихъ внутри имперіи повременныхъ изданій.

2) въ международныхъ сношеніяхъ: а) переводъ денегъ по почтѣ и б) приемъ подписки на иностранныя повременныя изданія.

Почтовые отправленія, переводы и повременныя изданія, обращающіеся въ районѣ учрежденія, гдѣ посланы и откуда доставляются, называются мѣстными, а пересылаемые въ другія мѣстности—погородными и въ другія государства—международными.

Письма и посылки, внутреннія и международныя, съ объявленною цѣнностью именуется «страховыми».

Внутреннія и почтовые отправленія, освобожденные отъ оплаты всеми сборами или нѣкоторыхъ—называются «льготными».

Для оплаты пересылаемыхъ почтовыхъ отправленій установлены знаки почтовой оплаты:

1) почтовые марки въ 1, 2, 3, 4, 5, 7, 10, 14, 15, 20, 25, 35, 50, 70 коп., 1 руб., 3 руб. 50 к., 5 руб., 7 руб. и 10 руб.

2) бланки почтовыхъ карточекъ: въ 3 коп. (внутренніе) и въ 4 коп. (международныя) и съ оплаченнымъ отвѣтомъ въ 6 и 8 коп.

3) штемпельные конверты въ 3, 7, 10, 14 и 20 коп.	}	съ надбавкой по 1/2 коп. на каждый
4) штемпельные бланки для закрытыхъ писемъ въ 3, 7 и 10 к.		

5) штемпельные бандероли въ 1 коп. (цѣною 1¹/₄ коп.) и въ 2 коп. (цѣною по 2¹/₂ коп.).

Продажа знаковъ почтовой оплаты частными лицами и торговыми заведеніями можетъ производиться только по особымъ свидѣтельствамъ начальниковъ мѣстныхъ почтовыхъ учрежденій съ надбавкой не болѣе 1/2 коп. на каждый знакъ.

Кромѣ поименованныхъ знаковъ почтовой оплаты въ учрежденіяхъ почтово-телеграфнаго вѣдомства продаются слѣдующіе бланки: почтовыхъ карточекъ безъ штемпеля въ $\frac{1}{4}$ коп. за бланкъ, переводныхъ билетовъ по почтѣ и телеграфу въ $\frac{1}{2}$ коп., сопроводительныхъ адресовъ къ посылкамъ $\frac{1}{2}$ коп., (безъ цѣны—розовые и цѣнные—бѣлые), тоже желтые съ переводнымъ билетомъ для посылки съ положеннымъ платежемъ по 1 коп. и бланки уведомленій о полученіи внутреннихъ почтовыхъ отправленій въ $\frac{1}{2}$ коп.

Бланки почтовыхъ карточекъ и переводовъ допускаются и частнаго изготовленія, но таковыя по плотности бумаги, цвѣту, краскѣ, размѣрамъ и надписямъ, безъ изображенія герба во всемъ должны соответствовать образцамъ, установленнымъ въ почтово-телеграфномъ вѣдомствѣ.

На почтовыхъ карточкахъ допускается печатаніе частныхъ объявленій на лѣвой половинѣ адресной стороны или помѣщать на ней письменное сообщеніе, если обратная сторона занята рисункомъ.

П И С Ь М А.

МѢСТНЫЯ: предѣльный вѣсъ 1 фунтъ (32 лота) оплачивается марками до 4 лота вѣса 3 коп., свыше 4 до 8 лотъ 4 коп., и свыше 8 лотъ за каждыя 4 лота по 2 коп.

ПНОГОРОДНІЯ: вѣсъ не ограниченъ, оплачиваются почтовыми марками за каждые 15 граммъ (1, 17 л.) или часть 7 коп.

МЕЖДУНАРОДНЫЯ, вѣсъ неограниченъ, оплата за каждые 15 граммъ ($1\frac{1}{6}$ лот.) или часть ихъ 10 коп., (письма адресованныя въ города Китая, гдѣ имѣются русскія почтовые учрежденія: Калганъ, Кангарь, Кульджа, Пекинъ, Тяньцзинь, Урга, Хумуцы, Ханькоу, Чифу, Чугучукъ и Шанхай оплачиваются по внутреннимъ таксамъ за лотъ 7 к.).

Въ письмахъ какъ вообще и въ нѣкоторыхъ другихъ почтовыхъ отправленіяхъ, воспрещена пересылка: во внутреннихъ денегъ, имѣющихъ обращеніе въ Имперіи (въ международныхъ пересылка русскихъ кредитныхъ билетовъ не воспрещена)—взрывчатыхъ, ѣдкихъ, легковоспламеняющихся предметовъ, кислотъ и по наружному виду: изображеній въ рисункахъ или надписяхъ чего либо противозаконнаго, оскорбительнаго или неприличнаго, и съ соблюденіемъ особыхъ условій задѣлки, могутъ быть пересылаемы целлулоидъ и издѣлія изъ него, жидкости, стекло, красящія порошки и предметы могущіе испустить жиръ или влагу или вообще портить другія отправленія и въ международныхъ—предметовъ, относительно которыхъ дѣйствуютъ въ различныхъ странахъ разныя правила. отправителямъ предоставляется убѣждаться помимо почты допустима ли въ страну назначенія пересылка въ письмахъ отправляемыхъ ими предметовъ.

Адреса слѣдуетъ писать на внутреннихъ отправленіяхъ на русскомъ языкѣ, на заграничныхъ—страну назначенія по русски, остальное на французскомъ языкѣ или на языкѣ страны назначенія латинскими буквами и въ подлежащихъ случаяхъ съ переводомъ на русскій языкъ. Въ адресѣ обозначается: кому (имя, отчество и фамилія получателя) и подробно—мѣстожителство, названіе улицы, домъ и № квартиры, при адресованіи въ мѣста гдѣ нѣтъ почтовыхъ учрежденій, указать ближайшее почтовое учрежденіе, откуда письмо должно быть выдано.

Письма, имѣющія на адресѣ наименованіе отправителя и его жительство, въ случаѣ недоставленія адресату по какой либо причинѣ, возвращаются отправителю.

ПОЧТОВЫЯ КАРТОЧКИ.

Внутреннія и международныя.

Изготавливаются изъ плотной бумаги размѣрами 14 сантиметровъ ($3\frac{1}{8}$ верш.) въ длину и 9 сантиметровъ (2 вершка) въ ширину. Международныя могутъ быть и меньше до 10×7 сантиметровъ.

Съ отвѣтомъ (двойного размѣра, согнутые пополамъ) должны имѣть надпись на одной сторонѣ на внутреннихъ: «почтовая карточка съ оплаченнымъ отвѣтомъ» и на международныхъ обязательно по французски «Carte postale avec reponse payée» и на другой половинѣ «почтовая карточка для отвѣта» «Carte postale reponse».

Почтовые карточки частнаго изготовленія оплачиваются почтовыми марками (мѣстныя и иногороднія) по 3 коп. съ отвѣтомъ, такая же плата съ каждой половины и международныхъ по 4 коп. съ каждаго бланка.

Допускается наклейка бумажныхъ ярлыковъ съ адресомъ получателя или отправителя на адресной сторонѣ не болѣе 5×2 сантиметровъ и на оборотной ярлыкъ временныхъ изданій съ адресомъ подписчиковъ, на международныхъ—вишьетокъ или фотографія на очень тонкой бумагѣ, плотно прилегающей къ карточкѣ.

Неоплаченныя, или не вполне оплаченныя карточки, а равно вложенныя въ конвертъ, хотя бы и прозрачной, не соответствующія форматамъ установленнымъ образцамъ, съ надписями на адресной сторонѣ, не соответствующимъ формѣ и съ наклейками, превышающимъ размѣръ, пересылаются со взиманіемъ доплаты въ двойномъ размѣрѣ въ первыхъ двухъ случаяхъ, какъ за почтовые карточки, а въ послѣднихъ—какъ за закрытыя письма.

Почтовые карточки печатныя могутъ пересылаться по бандерольной таксѣ, если надпись на нихъ отвѣчаютъ условіямъ, установленнымъ для печатныхъ произведеній.

БАНДЕРОЛИ.

Установлены для пересылки по особой пониженной таксѣ:

- а) дѣловыхъ бумагъ (papiers d' affaires).
- б) образчиковъ и пробъ товаровъ (échantillons de marchandises).
- и в) печатныхъ произведеній всякаго рода (imprimés).

Задѣлка ихъ должна производиться такъ, чтобы возможно было провѣрять вложеніе; дѣловыя бумаги и печатныя произведенія въ бандеролли, футляры или открытыя конверты не болѣе 45 сантиметровъ ($10\frac{1}{8}$ верш.) въ каждую сторону, или въ трубкахъ не болѣе 75 сантиметровъ ($16\frac{1}{8}$ верш.) длиною и діаметромъ до 10 сантиметровъ,

($2\frac{1}{4}$ вершка), предѣльный вѣсъ 2 килограмма (156 лотъ) и образчиковъ товаровъ въ мѣшки, ящики, коробки или другія подвижныя оболочки до 30 сантиметровъ ($6\frac{3}{4}$ верш.) длиною, 20 сантиметровъ ($4\frac{1}{2}$ верш.) шириною и 10 сантиметровъ ($2\frac{1}{4}$ верш.) вышиною или въ трубкахъ до 30 сантиметровъ ($6\frac{3}{4}$ верш.) длиною и 15 сантиметровъ ($3\frac{3}{4}$ верш.) въ диаметръ. Предѣльный вѣсъ 350 граммовъ (27 лотовъ).

ТАКСА

исчисления вѣсовой платы за бандероли внутреннія и международныя.

ВѢСЪ.	платѣ въ копѣйкахъ почтовыми марками.																				
	Съ дѣловыми бумагами.			Съ образчиками товаровъ.			Съ печатными произведен.			Съ дѣловыми бумагами и образц. товар.			Съ дѣловыми бумагами и печат. произ.			Съ образ. тов. и печатными произвед.			Съ дѣловыми бум., образц. товаровъ и печат. произ.		
	Иногород.	Мѣстнах.	Междунар.	Иногород.	Мѣстнах.	Междунар.	Иногород.	Мѣстнах.	Междунар.	Иногород.	Мѣстнах.	Междунар.	Иногород.	Мѣстнах.	Междунар.	Иногород.	Мѣстнах.	Междунар.			
До 1 лота	—	—	—	—	—	—	1	—	—	—	—	—	—	—	—	—	—	—	—		
„ 4 „	7	3	10	3	4	2	2	2	7	3	10	7	3	10	3	4	7	3	10		
Св. 4 до 8 лот.	7	4	10	4	4	4	2	4	7	4	10	7	4	10	4	4	7	4	10		
„ 8 12	7	6	10	6	6	6	4	6	7	6	10	7	6	10	6	6	7	6	10		
„ 12 16	8	8	10	8	8	8	4	8	8	8	10	8	8	10	8	8	8	8	10		
„ 16 20	10	10	10	10	10	10	6	10	10	10	10	10	10	10	10	10	10	10	10		
„ 20 24	12	12	12	12	12	12	6	12	12	12	12	12	12	12	12	12	12	12	12		
„ 24 28	14	14	14	14	14	14	8	14	14	14	14	14	14	14	14	14	14	14	14		
и такъ да же до предѣльнаго вѣса за каждыя 4 лота .	2	2	2	—	—	—	2	—	2	2	2	2	2	2	2	2	2	2	2		
8 лотъ	—	—	—	—	—	—	2	—	—	—	—	—	—	—	—	—	—	—	—		
за 156 лотъ.	78	78	78	—	—	—	78	40	78	78	78	78	78	78	78	78	78	78	78		

Письма, почтовые карточки и бандероли могутъ быть по желанію отправителя пересылаемы заказными, объ этомъ должна быть на оболочкѣ отправленія надпись «заказное», такія отправленія, сверхъ подлежащихъ сборовъ за пересылку, оплачиваются сборомъ за заказъ. Мѣстныя и иногороднія по 7 коп. марками, а международныя 10 коп.

Въ приемѣ заказныхъ отправленій выдается установленная росписка. Допущенъ приемъ заказныхъ отправленій по книгамъ частнаго изготовленія, по указанной формѣ за скрѣпкою и печатью почтоваго учрежденія.

ПИСЬМА СЪ ОБЪЯВЛЕННОЮ ЦѢННОСТЮ.

Открытыя и закрытыя.

Служать для пересылки въ пишхъ: а) денегъ, имѣющихъ обращеніе въ Имперіи, б) процентныхъ и иныхъ цѣнныхъ бумагъ и в) имѣющихъ цѣнность для отправителя бумагъ, документовъ и другихъ предметовъ.

Въ открытомъ письмѣ съ объявленною цѣнностію пересылка звонкой монеты ограничена: а) золотомъ до 30 руб., б) серебряными рублями 2 руб., в) серебряной монетою 95 коп. и г) мѣдной $9\frac{3}{4}$ коп.

Деньги, имѣющія обращеніе въ Имперіи, могутъ быть пересылаемы только въ открытыххъ письмахъ, безъ ограниченія цѣнності.

Вѣсъ письма не долженъ превышать мѣстное 1 фунта и иногородное 20 фунтовъ для закрытыхъ писемъ предѣлъ цѣнності 45000 рублей.

Оплата писемъ съ объявленною цѣнностію производится почтовыми марками, наклеиваемыми на оболочку письма.

Къ письмамъ съ объявленной цѣнностію, подаваемымъ открыто со вложеніемъ, кромѣ денегъ, другихъ цѣнностей должна быть обязательно приложена опись вложенныхъ денегъ и предметовъ, оплачиваемыхъ страховымъ сборомъ съ итогомъ вѣсхъ цѣнностей и за подписью отправителя, представляемый второй экземпляръ описи, по наложенію почтоваго штемпеля, выдается отправителю.

Оцѣнка предметовъ, не имѣющихъ продажной цѣны, не должна быть выше суммы тѣхъ убытковъ, которые могутъ быть причинены утратой, недостаткомъ вложенія или его поврежденіемъ, злоумышленное объявленіе цѣнності преслѣдуется, и отправитель теряетъ право на вознагражденіе убытковъ.

При подачѣ закрытаго цѣннаго письма съ объявленною цѣнностію, отпечатаннаго не менѣе какъ пятью печатями, отправитель долженъ представить точный снимокъ съ адреса и оттискъ сургучной печати, которой опечатано письмо.

Въ адресахъ писемъ не допускается никакихъ исправленій и помарокъ, а равно и оболочекъ съ траурными и цвѣтными кайманами.

Взимаются сборы.

1) Вѣсовой какъ за простыя письма, за вложеніе 2 серебряныхъ рублей взимается независимо остального вложенія по 7 коп. съ письма.

2) Страховой съ суммы до 10 руб.—10 коп., выше 10 до 100 руб.—25 коп., и выше 100 руб. за каждые 100 руб. или часть ихъ по 15 коп.

3) За доставку на домъ (въ мѣстностяхъ, гдѣ таковая установлена).

и 4) За наложенный платежъ.

Примѣчаніе: Въпредъ до особаго распоряженія внутрення, письма съ объявленною цѣнностью со вложеніемъ денегъ, имѣющимъ обращеніе въ Имперіи, принимаются только.

а) въ волостныхъ правленіяхъ, производящихъ приемъ денежной корреспонденціи,
б) въ почтовыхъ учрежденіяхъ Финляндіи, въ коихъ не установленъ приемъ переводовъ,

и в) въ почтовыхъ учрежденіяхъ Восточной Сибири: Охотска, Гижиги, Петропавловска, Маркова и Беринга.

Изъ остальныхъ мѣстностей наличныя деньги могутъ быть пересылаемы только посредствомъ переводовъ.

Копія съ адреса и оттиска печати, какъ для внутреннихъ отправленій, такого рода не требуется.

Адресъ долженъ быть на французскомъ языкѣ или языкѣ страны назначенія латинскими съ переводомъ цѣнности, мѣста назначенія, и наименованія адресата на русскій языкъ и указаніемъ пути пересылки за границу, цѣнность въ рубляхъ и копейкахъ должна быть переложена на франки и сантимы, обозначеніе фамилии и мѣста жительства отправителя не обязательны.

Въ приемъ писемъ съ объявленною цѣнностью выдается установленная росписка.

ПОСЫЛКИ.

Служать для пересылки въ нихъ всякихъ предметовъ кромѣ: 1) воспреценныхъ къ пересылкѣ, горючихъ, ѣдкихъ и легковоспламеняющихся, 2) имѣющихъ обращеніе въ Имперіи кредитныхъ билетовъ и 3) всякаго рода письменныхъ сообщеній, имѣющихъ характеръ текущей и личной переписки.

Посылки могутъ быть съ объявленною цѣнностью, безъ цѣны и казачныя. Предѣлъ цѣнности посылокъ 45000 рублей, вѣсъ ограниченъ 3 пуда, а со звонкой монетой въ 60 фунтовъ, въ посылкахъ съ звонкой монетой не допускается никакого другаго вложенія, и таковыя подаются на почту открыто, для перчета вложенія.

Размѣръ посылокъ не долженъ превышать въ длину 28 вер., ширину 9 верш. и вышину $7\frac{1}{2}$ вер. или въ длину 22 верш., ширину 12 вер., вышину 11 вер. или по $13\frac{1}{2}$ вер. въ каждую сторону. Задѣлка должна быть прочной и плотной, въ особенности на дальнія разстоянія. Почтово-телеграфное вѣдомство не отвѣчаетъ ни за какой вредъ вложенія посылки, происшедшей отъ непрочной задѣлки.

Допускается задѣлка: 1) въ ящики, боченки и т. п. изъ досокъ одинаковой толщины и качества, 2) въ однородную по качеству и цвѣту кожу, клеенку, холстъ или другую ткань, зашитыя одинаковыми, по качеству нитками.

Допускаются исключенія: посылки безъ цѣны до 1 пуда могутъ быть задѣланы въ ящики и коробки изъ прочнаго картона. Посылки до 7 фунтовъ цѣнныя и безъ цѣны; пересылаемыя по желѣзной дорогѣ и на пароходахъ, кромѣ картонной, могутъ быть въ бумажной задѣлкѣ, или въ бандерольной укупоркѣ. Швы на посылкахъ

съ объявленной цѣнностью могутъ быть опечатаны печатью отправителя и обязательно плотно перевязаны, концы перевязи опечатываются и опломбировываются безплатно почтовымъ учрежденіемъ, посылки безъ цѣны, задрѣланныя въ ящики или зашитыя въ ткань, допускаются безъ перевязи, а перевязанныя могутъ быть опломбированы отправителемъ.

Существуютъ особыя условія задрѣлки жидкостей, красящихъ веществъ, стекла и издѣлій изъ него, целлулоида и посылокъ безъ цѣны съ пчелами, шелковичной греной и внутренностями людей и животныхъ.

За пересылку посылокъ взыскиваются сборы почтовыми марками, которыя наклеиваются на бланкъ сопроводительнаго адреса, представляемаго при каждой посылкѣ:

1) Вѣсовой сборъ по пояснымъ таксамъ.

2) Страховой—въ подлежащихъ случаяхъ, какъ за письма съ объявленною цѣнностью.

3) Для посылокъ безъ цѣны съ надписью «заказная» за заказъ 7 коп.

4) За доставку на домъ (въ мѣстностяхъ, гдѣ таковая установлена)

и 5) За наложеніе платежа.

и 5) въ отношеніи вѣсового сбора посылки подраздѣляются на 4 категоріи: первыя три категоріи считаются маловѣсными, а четвертая—обыкновенными.

Такса вѣсового сбора за пересылку посылокъ въ предѣлахъ.	Маловѣсныя посылки.			Обыкновенныя посылки 4 категоріи свыше 12 фунт.
	1 категоріи до 2 фунт.	2 категоріи свыше 2 до 7 ф.	3 категоріи свыше 7 до 12	
I пояса Европейская Россія съ Закавказьемъ и Финляндіей	25 к.	45 к.	65 к.	За первые 12 ф. по приведенной здѣсь таксѣ, а за остальной вѣсъ съ каждаго фунта или части фунта по расчету А) въ предѣлахъ одной губ. или области Европейской Россіи и въ областяхъ Закаспійской, Самаркандской, Сыр-Дарьинск. и Ферганской по 5 коп., въ остальныхъ губ. и областяхъ Азіатской Россіи и между русскими почтовыми учрежденіями въ Маньчжуріи по 10 коп. Б) Между пунктами, находящимися въ разныхъ губерніяхъ по дѣйствительному разстоянію между ихъ губернскими городами. До 500 вер. 5 к. съ ф. св. 500—1000 10 к. 1000—2000 20 к. 2000—3000 25 к. 3000—4000 30 к. 4000—на всякое разстояніе 35 коп. Таблицы разстояній между всѣми губерскими и областными городами имѣются во всѣхъ почтовыхъ учрежден.
II пояса Западная Сибирь и Туркестанскій край (губ. и обл. Акмолинская, Закаспійская, Самаркандская, Семипалатинская, Смирѣченская, Сыр-Дарьинская, Тобольская, Томская, Тургайская и Ферганская	35 к.	65 к.	95 к.	
III пояса Восточная Сибирь (губ. и обл. Амурская, Енисейская, Забайкальская, Иркутская, Приморская, Якутская, островъ Сахалинъ и русскія почтовыя учрежденія въ Маньчжуріи)	45 к.	85 к.	1 р. 25 к.	
Изъ одного пояса въ сосѣдній	45 к.	85 к.	1 р. 25 к.	
Черезъ одинъ поясъ	65 к.	1 р. 25 к.	1 р. 85 к.	

Допущенъ приемъ посылокъ цѣнныхъ до 10 руб. и безъ цѣны по частнымъ подательскимъ книгамъ, на тѣхъ-же основаніяхъ, какъ для заказныхъ отправленій.

Въ приемѣ на почту посылокъ выдается установленная расписка, въ подлежащихъ случаяхъ съ надписью «возврату не подлежитъ», если отправителемъ будетъ такая же надпись учинена на посылкѣ, во избѣжаніе уплаты за досылку и возвратъ посылки.

ПЕРЕВОДЪ ДЕНЕГЪ ПО ПОЧТѢ И ПО ТЕЛЕГРАФУ *).

Приемъ и выдача переводовъ по почтѣ и по телеграфу установлены во всѣхъ почтовыхъ учрежденіяхъ Имперіи за исключеніемъ пунктовъ Приморской области: Охотскъ, Гижига, Петропавловскъ, Марково и Берингъ.

На станціяхъ желѣзныхъ дорогъ и въ волостныхъ правленіяхъ, производящихъ почтовые операціи на основаніи закона 24 Января 1900 года, приемъ переводовъ не установленъ, выдача же переводовъ, по желанію отправителей и получателей, можетъ производиться посредствомъ досылки изъ ближайшаго почтового учрежденія переводныхъ суммъ и отрѣзного купона въ цѣнныхъ закрытыхъ письмахъ бесплатно. Наибольшій размѣръ суммы каждаго перевода ограниченъ 5000 руб., число переводовъ на имя одного лица не ограничено, мѣдная монета переводится въ полныхъ копейкахъ.

Деньги для перевода сдаются при переводныхъ билетахъ, за переводъ плата взимается почтовыми марками, наклеенными на переводный билетъ:

Отъ 1 коп. до 25 рублей	15 коп.
Свыше 25 руб. до 100 руб.	25 коп.
Свыше 100 руб. до 125 руб.	40 коп.
Свыше 125 руб. до 200 руб.	50 коп.
Свыше 200 руб. до 225 руб.	65 коп.
Свыше 225 руб. до 300 руб.	75 к. и т. д.

За переводъ денегъ по телеграфу, сверхъ почтового сбора, взывается еще особый телеграфный сборъ, который также оплачивается почтовыми марками, наклеиваемыми на переводный билетъ.

При переводѣ денегъ	до 500 руб.	свыше 500 р.
1) Въ предѣлахъ Европейской Россіи (со включеніемъ Закавказья) или въ предѣлахъ Азіатской Россіи	1 р. 15 к.	1 р. 40 к.
2) Изъ Европейской Россіи (со включеніемъ Закавказья) въ Азіатскую Россію и обратно	1 р. 15 к.	1 р. 40 к.

*) Кромѣ почтового вѣд. деньги могутъ быть переведены при посредствѣ Государственного Банка на слѣдующихъ основаніяхъ. Для перевода на конторы или отдѣленія Гос. Банка, а равно на казначейства, находящіяся въ городахъ, гдѣ нѣтъ банковыхъ учреждений, могутъ быть принимаемы суммы не менѣе 25 рублей.

За переводъ суммъ по переводнымъ билетамъ взимается.

До 500 руб. — —	25 к.
500 — 1000 —	40 к.
1000 — 100000 —	40 к. съ тысячи.
100000 — 200000 —	25 к. " " + 15 руб.
200000 — и выше —	20 к. " " + 25 руб.

3) Изъ Европейской Россіи (со включеніемъ Закавказья) въ Русскія почтовые учрежденія въ Маньчжуріи и обратно	2 р. 55 к.	3 р. 15 к.
4) Изъ Азіатской Россіи въ Русскія почтовые учрежденія въ Маньчжуріи и обратно	2 р. 55 к.	3 р. 15 к.
5) Между Русскими почтовыми учрежденіями въ Маньчжуріи	1 р. 55 к.	1 р. 90 к.
6) Между мѣстными, на которыя распространяется городской телеграфный тарифъ	— р. 35 к.	— р. 40 к.

Телеграммы о переводѣ денегъ составяются учрежденіями безъ участія отправителя перевода.

Переводы по телеграфу не могутъ быть подаваемы по условнымъ телеграфнымъ адресамъ.

Въ пріемъ переводныхъ суммъ выдается установленная расписка.

ПОЛУЧЕНІЕ И ДОСТАВЛЕНІЕ НАЛОЖЕННЫХЪ НА ПОЧТОВЫЯ ОТПРАВЛЕНІЯ ПЛАТЕЖЕЙ.

Отправителямъ предоставляется на заказныя отправленія, письма съ объявленою цѣнностью и посылки съ объявленою цѣнностью и безъ цѣны налагать платежъ, т. е. назначить сумму, которая должна быть уплачена адресатомъ при полученіи отправленія. Сумма налагаемаго на почтовые отправленія платежа не должна превышать пяти тысячъ рублей.

Отправленія съ наложенными платежами, адресованныя лицамъ, проживающимъ въ районѣ железнодорожныхъ станцій и волостныхъ правленій, производящихъ почтовые операціи, адресуются въ ближайшее почтовое учрежденіе.

Сумма наложеннаго платежа обозначается на адресной сторонѣ почтоваго отправленія прописью и цифрами, съ обязательнымъ указаніемъ подробнаго адреса отправителя, по которому онъ долженъ получить переводомъ сумму наложеннаго платежа.

За наложеніе платежа, сверхъ подлежащихъ сборовъ за отправленіе, взывается по 2 коп. съ рубля или части рубля, но не менѣе 10 коп. съ cadaго отправленія. Сборъ этотъ оплачивается марками, тѣмъ-же порядкомъ какъ и другіе сборы за отправленія. Сумма наложеннаго платежа проставляется цифрами въ выдаваемыхъ на отправленіяхъ распискахъ.

Допускается пріемъ заказныхъ отправленій и посылокъ съ наложеннымъ платежемъ по частнымъ подавательскимъ книгамъ съ соблюденіемъ требованій въ отношеніи цѣнности посылокъ.

Отправленія съ наложеннымъ платежомъ не могутъ быть опускаемы въ почтовые ящики, вынуты изъ нихъ не отправляются по назначенію.

Допущенъ обмѣнъ посылокъ съ наложеннымъ платежомъ между Россіей, Германіей и Австріей по правиламъ, установленнымъ вообще для обмѣна посылокъ съ на-

званными странами и для внутренних посылокъ съ наложеннымъ платежомъ, а по переводу платежей отправителямъ для обмѣна международныхъ переводовъ со слѣдующими измѣненіями: предѣлъ суммы наложеннаго платежа 400 руб. изъ Россіи въ Германію и Австрію.

800 марокъ изъ Германіи.	}	Въ Россію.
1000 кронъ изъ Австріи.		

(Безъ дробей копѣекъ, пфениговъ и хеллеровъ).

Надпись «Remboursement» дѣлается на посылкѣ и сопроводительномъ адресѣ съ указаніемъ суммы налагаемаго платежа въ русской монетѣ прописью латинскими буквами и адресъ отправителя.

Сборъ за наложеніе платежа взимается по 25 коп. съ каждаго 10 руб. или части 10 руб. суммы платежа сверхъ оплаты другими сборами.

УВѢДОМЛЕНІЕ О ПОЛУЧЕНІИ.

Отправителямъ почтовыхъ отправленій, въ принятіи коихъ выдается росписка, предоставляется требовать увѣдомленія о выдачѣ отправленія. Въ этомъ случаѣ на отправленіи должна быть надпись «увѣдомленіе о полученіи» и представленъ установленный бланкъ увѣдомленія, заполненный на оборотной сторонѣ наименованіемъ подробнымъ адресомъ отправителя. Лицевая сторона бланка, по исполненіи требованія по выдачѣ отправленія, возвращается отправителю. За увѣдомленіе о полученіи отправителемъ уплачивается посредствомъ наклейки марки на бланкъ увѣдомленія по мѣстному отправленію 3 коп., а по иногороднему 7 коп.

ПОВРЕМЕННЫЯ ИЗДАВАНІЯ.

Принимаются на почту исключительно отъ редакцій, или издателей, для пересылки и доставки лишь подписчикамъ, при двойныхъ накладныхъ, въ послѣдовательномъ порядкѣ мѣстъ назначенія и почтовыхъ трактовъ, по указанію почтово-телеграфныхъ учреждений; слѣдующіе въ одно мѣсто нѣсколько экземпляровъ изданій должны быть перевязаны и съ ярлыкомъ, съ обозначеніемъ названія изданія, № и годъ, количества экземпляровъ въ пачкѣ. На имя одного подписчика въ одной бандероли съ нѣсколькими экземплярами изданій пачка не должна превышать 10¹/₂ вершковъ въ каждую сторону.

На иногороднихъ экземплярахъ изданій, задѣланныхъ подъ бандеролью, долженъ быть подробный адресъ подписчика на русскомъ языкѣ и названіе изданія. Мѣстнымъ подписчикамъ пзданія сдаются на почту по списку безъ бандероли и адреса.

Всѣ заявленія о подпискѣ, перемѣнѣ мѣсть жительства, о неполученіи номеровъ изданій, подписчики должны направлять въ редакцій, кромѣ случаевъ обращенія адресата на почту о храненіи на его имя отправленій до востребованія (но не далѣе срока храненія 2 мѣсяца со дня полученія) и досылкѣ въ новое мѣсто жительства, получаемыхъ на его имя отправленій.

Въ послѣднемъ случаѣ досылка повременныхъ изданій производится въ теченіе срока, необходимаго для сношенія подписчика съ редакціей.

При неизвѣстности или за выбитіемъ адресата неизвѣстно куда возвращается въ редакцію первый № изданія, съ отмѣткой причины недоставленія не врученный адресу, а послѣдующіе №№ остаются на храненіи въ почтовомъ учрежденіи до установленнаго срока, по истеченіи коего отсылаются въ губернскія конторы или учрежденія, гдѣ имѣются Контрольныя Палаты для дальнѣйшаго храненія и уничтоженія.

За пересылку по иногородней почтѣ повременныхъ изданій взимается:

Предѣльный вѣсъ	Наименьшій размѣръ платы за годъ.
± лота 20 ⁰ / ₀ за изданія, выходящія не болѣе 2 разъ въ день	1 р. 40 коп.
8 " 18 ⁰ / ₀ " " " " " 1 " 1 р. 20 коп.	
16 " 16 ⁰ / ₀ " " " " " 2 " въ недѣлю 1 р. —	
24 " 14 ⁰ / ₀ " " " " " 1 " " 80 коп.	
48 " 12 ⁰ / ₀ " " " " " 2 " въ мѣсяць 60 коп.	
64 " 10 ⁰ / ₀ " " " " " 1 " " 40 коп.	
64 " 8 ⁰ / ₀ " " " " " 6 " въ годъ 40 коп.	

по низшему размѣру взимается плата за доставку изданій по городской почтѣ и неимѣющихъ подписной цѣны (бесплатныхъ за излишекъ противъ предѣльнаго вѣса взимается по $\frac{1}{4}$ коп. съ лота вѣса каждаго экземпляра изданій.

Плата за пересылку и доставку вносится редакціями при особыхъ объявленіяхъ, съ указаніемъ количества экземпляровъ, подписной цѣны, съ пересылкой, срока пересылки и количество вносимыхъ денегъ. Въ уплатѣ денегъ выдается талонная расписка, таковая же выдается и при уплатѣ дополнительнаго сбора за излишекъ противъ предѣльнаго вѣса.

Плата взимается впередъ за все время пересылки и доставки изданія и не позднѣе кануна дня сдачи изданій на почту.

Внесенная плата за пересылку по иногородней почтѣ и за доставку по городской не принимается въ расчетъ въ томъ случаѣ, если иногородній подписчикъ дѣлается городскимъ или наоборотъ.

За пересылку изданій въ дачныя мѣстности городовъ взимается дополнительная плата въ половинномъ размѣрѣ таксы за годовую доставку по городской почтѣ.

Пріемъ и выдача почтовыхъ отправленій въ Самарѣ производится: 1) въ почтовой конторѣ (Панская улица д. Субботина), 2) почтово-телеграфныхъ отдѣленіяхъ: а) на биржѣ (уголь Александровскаго сада и Хлѣбной площади), б) на Ярморочной улицѣ (д. Кириллова № 23) и 3) въ почтовомъ отдѣленіи на Сѣнной улицѣ (д. Оборина № 35) съ 8 час. утра до 2 час. дня и отъ 5 до 7 час. веч.

Въ Самарской почтовой конторѣ пріемъ заказныхъ отправленій производится съ 8 час. утра и до 7 час. вечера, а въ почтово-телеграфныхъ отдѣленіяхъ въ Самарѣ и во всѣхъ учрежденіяхъ почтовыхъ и почтово-телеграфныхъ, Самарской губернии, съ 8 час. утра до 2 час. дня и съ 5 час. до 7 час. вечера ежедневно за исключеніемъ воскресныхъ и праздничныхъ дней.

ПОЧТОВЫЯ ОПЕРАЦИИ ВОВСЕ НЕ ПРОИЗВОДЯТСЯ.

1) Въ день Нового года (1 Января), 2) въ первый день Св. Пасхи, 3) въ день Благовѣщенія Пресвятой Богородицы (25 Марта), 4) въ день Тезоименитства Государя Императора (6 Декабря) и 5) въ первый день Рождества Христова (25 Декабря).

ПОЧТОВЫЯ ОПЕРАЦИИ ПРОИЗВОДЯТСЯ ВЪ ТЕЧЕНІЕ ДВУХЪ ЧАСОВЪ.

(съ 8 до 10 часовъ утра).

1) Въ день Богоявленія (6 Января), 2) въ день Срѣтенія Господня (2 Февраля), 3) въ день св. Троицы, 4) въ день перенесенія мощей св. Николая Чудотворца (9 Мая), 5) въ день Священнаго Коронованія Ихъ Императорскихъ Величествъ (14 Мая), 6) въ день св. Апостола Петра и Павла (29 Юня), 7) въ день Преображенія Господня (6 Августа), 8) въ день Успенія Пресвятыя Богородицы (15 Августа), 9) въ день Усыновенія Главы св. Иоанна Предтечи (29 Августа), 10) въ день Рождества Пресвятой Богородицы (8 Сентября), 11) въ день Воздвиженія Креста Господня (14 Сентября), 12) въ день св. Иоанна Богослова (26 Сентября), 13) въ день Покрова Пресвятой Богородицы (1 Октября), 14) въ день Казанской Божіей Матери (22 Октября), 15) въ день Введенія во храмъ Пресвятой Богородицы (21 Ноября), 16) во второй и третій дни Рождества Христова (26 и 27 Декабря), 17) въ субботу сырной недѣли, 18) въ пятницу и субботу страстной недѣли, 19) во второй день св. Пасхи, 20) въ день Вознесенія Господня, 21) въ Духовъ день, 22) въ день Тезоименитства Государыни Императрицы Александры Теодоровны (23 Апрѣля), 23) въ день Рожденія Государя Императора (6 Мая), 24) въ день Рожденія Государыни Императрицы Александры Теодоровны (25 Мая), 25) въ день Тезоименитства Государыни Императрицы Маріи Теодоровны (22 Юля), 26) въ день Рожденія Наслѣдника Цесаревича (30 Юля), 27) въ день Тезоименитства Наслѣдника Цесаревича (5 Октября), 28) въ день Восшествія на престолъ Государя Императора (21 Октября), 29) въ день Рожденія Государыни Императрицы Маріи Теодоровны (14 Ноября) и 30) во всѣ воскресные дни.

ВРЕМЯ ПОЛУЧЕНІЯ И ОТПРАВЛЕНІЯ ПОЧТЪ ВЪ Г. САМАРЬ.

Почты въ Самарской почтовой конторѣ получаютъ ежедневно чрезъ полчаса по приѣмъ таковыхъ изъ почтовыхъ вагоновъ и лѣтомъ тотчасъ по приѣмъ съ почтовыхъ пароходовъ, а отправляются за два часа до отхода поѣздовъ и пароходовъ, а изъ городскихъ почтово-телеграфныхъ отдѣленій по окончаніи въ нихъ производства почтовыхъ операций.

Отправление почтъ мѣняется въ зависимости отъ измѣненія расписанія хода поѣздовъ.

СПИСОКЪ

городскимъ и дачнымъ почтовымъ ящикамъ г. Самары съ указаніемъ мѣстъ ихъ вывѣски.

1-й участокъ.

При почтовой конторѣ.
 Магази́нъ Егорова.
 Удѣльномъ Округѣ.
 Конторѣ Государственнаго Банка.
 Городскомъ Полицейскомъ Управленіи.
 Земской школѣ.
 Дома Губернатора.
 Духовной семинаріи.
 Почтово-телегр. отдѣл. на Ярмар. ул.
 Губернской больницѣ.
 Въ солдатской слободкѣ.
 У дома причта Петропавловской цер.
 Уг. Александровской и Ильинской ул.
 У дома Чельшева на Алексѣевск. ул.
 У пристани О-ва Самолеть.
 5 часть № 191.
 Плъшановской больницы.
 Уг. Садовой и Александровской.
 Уг. Самарской и Почтовой.
 2 Гор. Почт. Отд. Сънная ул.

2-й участокъ.

Гостинница Националь.
 При Азовско-Донскомъ Банкѣ.
 Окружномъ Судѣ.
 Городской Управѣ.
 Дворянскомъ Собраніи.
 Уг. Казанской и Заводской.
 Казармѣ дома Шихобалова.
 Реальномъ училищѣ.
 За Самарской слободой.
 Биржевомъ почт. тел. отдѣленіи.
 Управленіи почтово-телеграф. Округа.
 При маг. Жукова уг. Ник. и Зав. ул.
 Аптеки Вирюкова уг. Соб. и Зав. ул.
 № Чаковского.
 Домѣ Кошелева.
 Шетинкина уг. Соборн. и Предт. ул.
 Домѣ Михайлова.
 Домѣ Шелокова уг. Л. Толст. и Троиц.
 Городской скотобойнѣ за Паиск.переѣз.
 На Казанской ул. при д. Курлина.
 У Сурущникова на уг. Паиск. и Садовой.

Въ дачныхъ мѣстностяхъ.

- 1) У загор. рестор. „Яръ“ у Аннаев. оз.
- 2) У дачи Наймушина прот. труб. зав.
- 3) У дачи доктора Постникова.
- 4) У дачи Севастьянова.
- 5) У дачи П. Т. Самара. Кумысная.
- 6) На первомъ просекѣ.

СПИСОКЪ

почтовыхъ учрежденій Самарской губерніи съ пріемомъ и выдачею всякаго рода почтовыхъ отправленій.

Богородское.
 Бруненталь.
 Воскресенка.
 Державино.
 Дьяковка.
 Елховка.
 Каменный Бродъ.
 Новосергіевка.
 Перелюбъ.
 Палласовскій.

Плъшановская.
 Канаевка.
 Карпенка.
 Клинцовка.
 Липовка.
 Максимовка.
 Нахой.
 Семеновка.
 Смышляевка.
 Сосновка.

Самара 2 гор. п. о.
 Солянка.
 Старая Полтавка.
 Студенець.
 Сулакъ.
 Таловое.
 Титовка.
 Тонкошуровка.
 Узморье.
 Харьковка.

ТЕЛЕГРАФЪ.

ОБЩІЯ ПОЛОЖЕНІЯ.

Всѣ телеграфныя линіи Имперіи съ проводами и учрежденіями составляютъ телеграфную сѣть.

Право пользованія телеграфомъ принадлежитъ всѣмъ учрежденіямъ и лицамъ, при чемъ находящіеся подъ стражей могутъ получать и отправлять телеграммы только съ разрѣшенія тюремнаго начальства.

Телеграммы подраздѣляются на три разряда:

Къ первому относятся телеграммы ГОСУДАРЯ ИМПЕРАТОРА и особъ ВЫСОЧАЙШЕЙ фамиліи, высшихъ Правительственныхъ лицъ и учреждений.

Ко второму—служебныя телеграммы почтово-телеграфнаго вѣдомства и метеорологическихъ.

Къ третьему—всѣ прочія телеграммы.

Телеграфныя корреспонденціи подраздѣляются на внутреннюю и международную.

Содержаніе всѣхъ телеграммъ сохраняется въ безусловной тайнѣ, почему доступъ постороннимъ лицамъ въ комнаты, гдѣ помѣщаются телеграфныя аппараты, не дозволяется.

Телеграфныя и почтово-телеграфныя учрежденія бывають открыты или въ продолженіи пѣлаго года или же только въ извѣстный срокъ.

Время пріема въ нихъ телеграммъ устанавливается въ зависимости отъ дѣятельности даннаго учрежденія:

а) 8 часовъ въ сутки: съ 8 ч. утра до 2-хъ час. дня и отъ 5 до 7 часовъ вечера и въ воскресные дни съ 9 до 11 час. утра и отъ 5 до 7 час. вечера.

б) съ полнымъ дневнымъ: съ 8 час. утра до 9 час. вечера.

в) съ 16 ч. дѣйствіемъ: съ 8 час. утра до 12 час. по полуночи.

и г) съ 24 ч. въ теченіи круглыхъ сутокъ.

Время дѣйствія учрежденія опредѣляется по мѣстному времени и черезъ особое объявленіе на дверяхъ учрежденія доводится до свѣдѣнія публики.

При наступленіи срока закрытія телеграфнаго дѣйствія въ учрежденіи прекращается и пріемъ телеграммъ отъ подателей.

Кромѣ телеграфныхъ учрежденій телеграммы принимаются въ нѣкоторыхъ телефонныхъ учрежденіяхъ для передачи по телефону и во всѣхъ почтовыхъ для доставки въ ближайшее телеграфное учрежденіе по почтѣ или съ нарочнымъ за счетъ отправителя. Въ такихъ телеграммахъ послѣ подписи должно обозначать названіе почтоваго мѣста, гдѣ она подана, дабы получатель могъ знать откуда именно телеграмма отправлена.

ПРИЕМЪ ТЕЛЕГРАММЪ.

Телеграммы должны быть написаны четко и ясно. Помарки, дополненія и исправленія должны быть обязательно оговорены лицомъ, подписавшимъ телеграмму, или лицомъ подающимъ, а неразборчивыя слова по почерку объяснены отправителемъ.

Телеграммы пишутся на бланкахъ, предоставляемыхъ нубликѣ бесплатно въ самыхъ учрежденіяхъ или на обыкновенной бумагѣ на одной сторонѣ листа, такъ чтобы удобно было наклеить на бланкъ.

Правительственнымъ и частнымъ учрежденіямъ предоставляется имѣть бланки своего изготовленія.

Частныя телеграммы могутъ быть написаны на тѣхъ языкахъ, которые допущены для корреспонденціи въ мѣстахъ отправленія и назначенія.

Телеграммы внутренней корреспонденціи должны заключать въ себѣ:

1) Указаніе объ особомъ назначеніи телеграммы какъ то: срочная, отвѣтъ уплаченъ, провѣрка уплачена, почтой, эстафетой, нарочнымъ съ извѣщеніемъ о доставленіи, до востребованія, въ собственныя руки съ нѣсколькими адресами и прочее.

2) Подробный адресъ получателя.

3) Содержаніе телеграммы

и 4) Подпись отправителя.

Адресъ телеграммы долженъ содержать всѣ указанія для вѣрнаго доставленія по назначенію въ особенности въ столичныя, губернскіе и торгово-промышленные города. За неправильное доставленіе телеграммъ съ неполнымъ адресомъ почтово-телеграфное вѣдомство не отвѣчаетъ.

При отправленіи телеграммъ въ мѣстности соименныя необходимо добавлять наименованіе губерніи или другое отличительное обозначеніе. Въ международныхъ телеграммахъ слѣдуетъ добавлять къ названію учрежденія названіе страны или территориальнаго ея подраздѣленія. Въ Россіи телеграммы безъ текста или съ текстомъ изъ одного или нѣсколькихъ знаковъ прерыванія не принимаются отъ подателей, а по международной корреспонденціи въ нѣкоторыя страны приемъ телеграммъ безъ текста допускается. Отправители приглашаются на посылаемыхъ телеграммахъ ниже подписи обозначать свой подробный адресъ, который въ счетъ тарифныхъ словъ не входитъ.

Подпись отправителя на телеграммѣ не обязательна. При надобности подпись свиѣдѣтельствуется на телеграфѣ, а при сомнѣніи въ подлинности подписи отправителя отъ него можетъ быть потребовано удостовѣреніе о личности или засвиѣдѣствованія своей подписи.

ПЛАТА ЗА ТЕЛЕГРАММЫ.

Плата за телеграммы внутренней корреспонденціи слагается: а) изъ постоянной подепешной платы и б) изъ пословой платы.

Постоянная подепешная плата взимается за каждую телеграмму 15 коп.

Временная въ пользу Краснаго Креста и Алексан. Комитета 15 коп.

Пословная плата взимается независимо отъ разстояній.

а) По корреспонденціи, обмѣниваемой въ предѣлахъ Европейской и Азиатской Россіи, а равно передав. изъ Европейской Россіи въ Якутскую обл. или обратно за каждое слово по 5 коп.

б) По корреспонденціи, переходящей изъ Европейской въ Азиатскую Россію и обратно по 5 коп.

в) По корреспонденціи, обмѣниваемой съ Маньчжуріей въ сношеніяхъ съ Европейской Россіей за слово по 12 коп.

г) По городской корреспонденціи за каждое слово 1 коп.

Тарифная плата за передачу международныхъ телеграммъ составляетъ:

а) Изъ окончныхъ тактъ Управленій, коимъ принадлежатъ станціи отправленія и назначенія телеграммъ.

и б) Изъ транзитныхъ тактъ за прохожденіе телеграммъ по линіямъ промежуточныхъ государствъ.

Размѣръ тактъ, подлежащихъ взиманію съ подателей, опредѣляется въ особомъ «официальномъ изданіи «тарифъ для международной корреспонденціи».

Все, что отправителемъ написано въ подлинной телеграммѣ и назначено къ переслать, принимается въ расчетъ при исчисленіи платы, включая все отбѣтки въ особомъ назначеніи.

Въ телеграммахъ внутренней и международной корреспонденціи, составленныхъ на обыкновенномъ языкѣ, каждое слово считается за столько словъ, сколько разъ въ немъ заключается по 15 буквъ, излишекъ же буквъ сверхъ сего считается за отдѣльное слово.

Въ условномъ языкѣ наибольшая длина слова опредѣлена въ 10 буквъ.

Числа, написанныя шифрами считаются за столько словъ, сколько разъ они содержатъ 5 цифръ, излишекъ считается также за слово.

За передачу телеграммы срочно взимается тройная плата.

За обыкновенную телеграмму съ оплаченной повѣркой уплачивается сверхъ обыкновенной таксы еще $\frac{1}{4}$ часть платы и срочной $\frac{1}{4}$ часть ординарной таксы, а не тройной.

За извѣщеніе о доставленіи телеграммы по внутренней корреспонденціи по телеграфу взыскивается плата за пятисловную телеграмму и рассчитывается отъ мѣста отправленія до мѣста назначенія, а по международной корреспонденціи—по пути прохожденія первоначальной депеши.

За телеграмму съ нѣсколькими адресами лицамъ, находящимся въ одной и той же мѣстности или одному лицу на нѣсколько квартиръ, сверхъ обыкновенной платы взимается по 20 коп. за каждую копию не свыше 100 словъ и по 20 коп. за каждыя послѣдующія 100 словъ или часть 100 словъ; за срочныя телеграммы особая плата увеличивается до 40 коп. за каждыя 100 словъ. За отправленіе по эстафетѣ телеграммы съ нѣсколькими адресами въ одну и ту же мѣстность взимается съ отправителя плата за одну эстафету, а сборъ въсовой 7 коп. взимается по числу адресовъ.

За доставленіе телеграммъ въ сторону отъ телеграфныхъ линий помимо тарифной таксы, взимается, если телеграмма адресована для доставки почтой 7 коп., за отправленіе же эстафетой или нарочнымъ, платежи взыскиваются согласно дѣйствующимъ почтовымъ постановленіямъ и особымъ указаніямъ. Означенные платежи взыскиваются съ отправителя почтовыми марками, наклеиваемыми на подлинный бланкъ телеграммы, а за нарочнаго наличными деньгами. Недоборъ платы за эстафету или нарочнаго взыскивается съ получателя, переборъ же отправителю возвращается по его заявленіи.

ДОСТАВКА ТЕЛЕГРАММЪ.

Доставка телеграммъ производится во всякое время дня и ночи безплатно, за исключеніемъ мѣстностей за чертою города или селенія, куда доставляются телеграммы только съ нарочнымъ за особую плату. О недоставленіи телеграммъ ночью корреспонденты приглашаются заявлять подлежащему учрежденію. Для удобства въ сношеніяхъ корреспондентамъ предоставляется заявлять письменно Начальнику учрежденія о желаніи получать телеграммы по условному адресу, съ указаніемъ условнаго выраженія. За право полученія телеграммъ по условному адресу уплачивается 10 рублей за календарный годъ съ 1 и 1 января, а не со времени внесенія платы.

С П И С О К ъ

почтово - телеграфныхъ учрежденій Самарской губерніи съ указаніемъ времени телеграфнаго дѣйствія и рода допущенной корреспонденціи.

Наименованіе учрежденій.	Время телеграфнаго дѣйствія.	Наименованіе учрежденій.	Время телеграфнаго дѣйствія.
Учрежденія съ приѣмомъ внутреннихъ и междунаро-д. телеграммъ.		Ровное	12 час. (нав. 16 ч.
Абдулино	24 час.	Покровская слобода	24 час.
Балаково	24 час.	Спасское	8 час.
Баронскъ	16 час.	Самара телеграф. конт.	24 час.
Бугульма	24 час.	Ставрополь	16 час.
Бугурусланъ	24 час.	Сорочинское	16 час.
Бузудукъ	24 час.	Учрежденія съ приѣмомъ внутреннихъ телеграммъ .	
Мелекесъ	16 час.	Андросовка	8 час.
Николаевскъ	16 час.	Александровъ-Гай	8 час.
Новоузенскъ	16 час.		
Павловка Бузул. у.	16 час.		

Наименованіе учрежденій.	Время телеграфнаго дѣйствія.	Наименованіе учрежденій.	Время телеграфнаго дѣйствія.
Андреевка	8 час.	Орловъ-Гай	8 час.
Альметеево	8 час.	Павловка Бугул. у.	8 час.
Алексѣевка	8 час.	Панинское	8 час.
Березово	8 час.	Пестравка	8 час.
Больш. Глушица	8 час.	Перекопное	8 час.
Больш. Каменка	8 час.	Цитерка	8 час.
Борское	16 час.	Привальное	8 час.
Грачевка	8 час.	Савинка	8 час.
Дергачи	12 час.		лѣт. 16 ч.
Екатериновка	16 час.	Самара Биржа	8 час.
Ершово	8 час.	Самара горол. отд.	12 час.
Иловатка	8 час.	Самара Кумысная врем.	16 час.
Исаклы	8 час.	Савлыки	8 час.
Кешпенталь	8 час.	Сергиевскъ приг.	8 час.
Кинель	8 час.	Старая Майна	8 час.
Куриловка	8 час.		лѣт. 16 ч.
Кинель-Черкассы	8 час.	Степное	8 час.
Кичуй	8 час.	Сѣрноводскъ	8 час.
Кошби	8 час.	Троицкое	8 час.
Красный Куть	16 час.		лѣт. 16 ч.
Красный Яръ, Новоуз. у.	8 час.	Черемшанъ	8 час.
Красный Яръ, Самар. у.	8 час.	Тимашево	8 час.
Красный Яръ, Нѣмец.	8 час.	Тоцкое	8 час.
Криволучье	8 час.	Чердаклы	8 час.
Моргентау	8 час.	Матвѣевка	8 час.
Малый Узень	8 час.	Федоровка	8 час.
Марьевка	8 час.	Хвостянка	8 час.
Новорѣиное	8 час.	Хрящевка	8 час.
Мусорка	8 час.	Ягодное	8 час.
Обшаровка	8 час.		



СВѢДѢНІЯ

о почтовыхъ трактахъ по Самарской губерніи.

№ по порядку.	Названіе конечныхъ пунктовъ.	Расстояніе между конечными пункт.	Уѣзды, города, села, деревни и т. д., черезъ, которые проход. трактъ.	По какой системѣ содержатся станции на почтовыхъ трактахъ поименованн. во 2-й графф.	Сколько почтъ въ недѣлю перевоз. по трактамъ.
1	Бугурусланъ-Кичуй 182 ¹ в.	182 ¹ в.	У. г. Бугурусланъ. Кудряно, почт. ст. Сокъ-Кармалы, почт. ст. Андреевская, почт. ст. У. г. Бугульма Карабашъ, почт. ст. д. Альметьева, п. т. о. Кичуй, и. т. о.	По полевой системѣ.	Т р и п о ч т ы.
2	Смышляевка-Ставрополь.	109 ¹ в.	Смышляевка, п. о. Красный Яръ, п. т. о. Винарадка, почт. ст. Васильевка, почт. ст. У. г. Ставрополь.	По полевой системѣ.	С ем ь п о ч т ы.
3	Титовка-Николаевскъ.	155 ¹ в.	С. Титовка, п. о. Каменный Бродъ, п. о. Андросовка, и. т. о. с. Марьевка, п. т. о. Николаевская сел. почт. ст. Козловская почт. ст. Таволжанская почт. ст. У. г. Николаевскъ.	По полевой системѣ.	Ч е т ы р е п о ч т ы.



ТЕЛЕФОНЪ.

УСЛОВІЯ ПОЛЬЗОВАНІЯ ГОРОДСКИМИ ПРАВИТЕЛЬСТВЕННЫМИ ТЕЛЕФОННЫМИ СЪТЯМИ.

Телефонная сѣть въ Самарѣ.

§ 1. Телефонная сѣть устроена для сношенія между собою по телефону изъ своихъ квартиръ лицъ и учреждений, находящихся, какъ въ чертѣ города Самары, такъ и въ окрестностяхъ его.

§ 2. Пользованіе телефонными сообщеніями въ районѣ телефонной сѣти предоставляется за абонементную плату. Пользованіе сими сообщеніями можетъ быть предоставляемо также лицамъ, не состоящимъ абонентами сѣти за разовую поразговорную плату, для чего могутъ быть открываемы переговорныя телефонныя станціи, или устанавливаемы автоматическіе телефонныя аппараты.

§ 3. Если телефонная сѣть въ вышеуказанномъ пунктѣ будетъ соединена междугородной телефонной линіей съ какою либо другою телефонною сѣтью, то переговоры съ абонентами этой, другой сѣти, могутъ производиться не иначе, какъ за отдѣльную поразговорную плату и на особыхъ условіяхъ.

§ 4. Абонентамъ предоставляется право передавать по телефону свои телеграммы къ мѣстной почтово-телеграфной конторѣ для дальнѣйшей передачи по телеграфу, а равно получать по телефону адресованныя имъ телеграммы на особо установленныхъ для сего условіяхъ, при чемъ, поступающія на имя абонентовъ телеграммы, независимо отъ передачи таковыхъ по телефону, доставляются въ городѣ—существующимъ порядкомъ, съ разсылками, за городами же по взаимному соглашенію съ абонентомъ. Время для объѣма телеграммъ посредствомъ телефона назначается отъ 9 час. утра до 9 час. вечера.

§ 5. Дѣйствіе центральной телефонной станціи производится ежедневно, не исключая праздничныхъ и табельныхъ дней сутокное.

§ 6. Въ случаѣ лишенія абонента, по винѣ управленія сѣти или по несправности послѣдней, возможности пользоваться телефоннымъ сообщеніемъ свыше двухъ недѣль, абонементная плата возвращается, по требованію абонента, по расчету за время приостановленія дѣйствія телефона свыше этого срока.

Во всѣхъ остальныхъ случаяхъ плата, внесенная абонентомъ, не возвращается.

§ 7. Почтово-телеграфное вѣдомство принимаетъ всѣ мѣры къ охраненію переговаривающихся лицъ отъ разглашенія ихъ разговоровъ.

§ 8. Всѣ переговоры между абонентами сѣти должны производиться черезъ средство центральной телефонной станціи, для чего каждый абонентъ присоединяется къ этой станціи отдѣльнымъ проводомъ, при чемъ устройство и содержаніе этого провода, вмѣстѣ съ установленными въ помѣщеніи абонента телефонными аппаратами, относится на счетъ казны.

Въ каждый абониремый абонентомъ, проводъ дозволяется включать не болѣе двухъ телефонныхъ аппаратовъ въ помѣщеніяхъ, расположенныхъ на различныхъ земельныхъ участкахъ, но при условіи расположенія этихъ помѣщеній въ направленіи одной и той же магистральной и въ разстояніи не болшемъ 250 саж. въ прямомъ направленіи отъ абонированнаго провода: дальнѣйшій отъ центральной станціи аппарата считается оконечнымъ, а ближайшій промежуточнымъ.

Примѣчаніе: Если присоединеніе къ сѣти абонента потребуетъ какихъ либо особыхъ сооружений, или отдѣльной телефонной линии значительнаго протяженія, то оно можетъ состояться на слѣдующихъ условіяхъ: а) либо абонентъ строитъ и содержитъ за свой счетъ линію и проводъ внѣ района сѣти, уплачивая нормальную плату на общихъ основаніяхъ по расчету за устраиваемую и содержащуюся почтово-телеграфнымъ вѣдомствомъ часть провода въ районѣ сѣти; содержаніе абонентной станціи относится въ этомъ случаѣ на счетъ абонента; б) либо устройство и содержаніе всего сообщенія принимается почтово-телеграфнымъ вѣдомствомъ на свой счетъ, при условіи содѣйствія казны въ размѣрѣ, опредѣляемомъ Главнымъ Управленіемъ Почтъ и Телеграфовъ, при чемъ абонентная плата опредѣляется на общемъ основаніи и за все протяженіе въ прямомъ направленіи устроеннаго провода.

§ 9. Оконечные и промежуточные телефонные аппараты, индукціонные звонки, элементы и громкоговорцы, установленные у абонента, вмѣстѣ съ вводными и комнатными проводниками, составляютъ собственность казны и должны сохраняться въ цѣлости; въ случаѣ же поврежденій, не имѣющихъ характера возможной случайной порчи, или же совершенной утраты означенныхъ вещей, абонентъ обязывается уплатить въ первомъ случаѣ—сумму стоимости починки поврежденныхъ вещей, а во второмъ случаѣ—сумму стоимости самихъ вещей.

За вещи сгорѣвшія во время пожара дома, абонентъ уплачиваетъ также сумму стоимости сгорѣвшихъ вещей.

§ 10. Вмѣсто указанныхъ въ § 8 телефонныхъ аппаратовъ могутъ быть устанавливаемы по желанію абонента и за его счетъ особыя нумерные коммутаторы, въ которые можно включать нѣсколько такъ называемыхъ дополнительныхъ аппаратовъ, допускающихъ разговоры какъ между собою, такъ и съ городской сѣтью.

Въ чертѣ указаннаго въ заголовкѣ сихъ условій пункта въ этотъ коммутаторъ могутъ быть включаемы лишь дополнительные аппараты, находящіеся на одномъ и томъ же съ нимъ участкѣ земли, принадлежащемъ абоненту, или же имъ арендуемому.

При установкѣ коммутатора за означенною выше чертою допускается включеніе въ него дополнительныхъ аппаратовъ одного и того же абонента, находящихся и на другихъ, нежели коммутаторъ, участкахъ.

Примѣчаніе: Дополнительныхъ аппаратовъ, упоминаемыхъ въ настоящемъ параграфѣ, допускается не болѣе 10 на каждый соединительный съ центральной станціей проводъ.

§ 11. Указанный въ параграфѣ § 10 коммутаторъ, дополнительные аппараты, а также всѣ необходимыя для соединенія коммутатора съ дополнительными аппаратами линіи и проводники со всѣми вводными и комнатными приспособленіями заготовляются

и устраниваются распоряженіемъ и за счетъ абонентовъ составляютъ ихъ собственность, содержаніе же означенныхъ устройствъ въ чертѣ указаннаго въ заголовкѣ сихъ условій пункта производится за счетъ казны, а внѣ указанной черты—исключительно на счетъ абонента.

Конструкція коммутаторовъ и аппаратовъ должна быть одобрена администраціей правительственной телефонной сѣти.

§ 12. Телефонные аппараты устанавливаются въ помѣщеніяхъ, указанныхъ абонентами, которые обязаны сами заручиться предварительнымъ согласіемъ домовладѣльцевъ на устройство необходимыхъ приспособленій для проведенія проводовъ, какъ внутри, такъ и внѣ тѣхъ зданій, гдѣ находится указанныя помѣщенія, а также въ случаѣ необходимости проведенія линий внѣ предѣловъ города по принадлежащимъ частнымъ владѣльцамъ землямъ разрѣшеніемъ сихъ землевладѣльцевъ на проведеніе по ихъ владѣніямъ телефонныхъ линий.

§ 13. Если въ одномъ и томъ же зданіи окажется нѣсколько желающихъ обонироваться на телефонныя сообщенія, то имъ можетъ быть предоставлено пользованіе однимъ и тѣмъ же телефоннымъ аппаратомъ, установленнымъ въ общемъ для всѣхъ ихъ помѣщеній. Въ такихъ случаяхъ о желаніи каждаго отдѣльнаго лица или учрежденія обонироваться на телефонъ должно быть сообщено письменно домовладѣльцу, или его довѣренному, который подаетъ эти заявленія на имя завѣдывающаго телефонною сѣтью для занесенія каждаго участника въ списокъ абонентовъ.

§ 14. Правительственнымъ чинамъ, служащимъ на телефонной сѣти, долженъ быть предоставленъ абонентами свободный доступъ въ занимаемыя ими помѣщенія для осмотра, испытанія и исправленія телефонныхъ аппаратовъ и проводящихъ, а также для фактической провѣрки количества установленныхъ у абонентовъ аппаратовъ и приборовъ.

Примѣчаніе: Чины почтово - телеграфнаго вѣдомства, которымъ поручена надзоръ за дѣйствіемъ аппаратовъ, снабжаются своимъ начальствомъ удостовѣреніями для предъявленія таковыхъ абонентамъ на случай ихъ требованій.

§ 15. Правительство не отвѣтствуетъ за убытки въ дѣлахъ абонента отъ какихъ бы причинъ при пользованіи имъ телефоннымъ сообщеніемъ таковыя убытки не произошли.

§ 16. Абонентамъ воспрещается передавать за плату установленныя у нихъ аппараты въ пользованіе постороннихъ лицъ. Въ случаѣ неисполненія абонентомъ сего требованія, телефонное управленіе въ правѣ прекратить сообщеніе съ снятіемъ аппарата и предъявить требованіе о взысканіи съ абонента всей платы по сроку абонемента въ судебномъ порядкѣ.

§ 17. Передача посредствомъ телефонныхъ аппаратовъ свѣдѣній, содержаніе коихъ противно **законамъ, общественному порядку, нравственности и неприлично по выраженіямъ, не дозволяется**; въ случаѣ нарушенія сего требованія независимо отъ отвѣтственности виновныхъ по общимъ законамъ, телефонное управленіе въ правѣ приостановить у виновнаго абонента дѣйствіе телефона и затѣмъ, съ разрѣшенія Министра Внутреннихъ Дѣлъ, **совсѣмъ прекратить такое дѣйствіе, при чемъ взыскать всю плату по сроку абонемента въ судебномъ порядкѣ.**

§ 18. Абонентъ можетъ передать свои права и обязанности, по сроку своего абонемента, другому лицу для пользованія послѣднимъ телефонными сообщениями въ томъ же помѣщеніи, но не иначе, какъ заявивъ объ этомъ предварительно въ письменной формѣ на телефонную станцію съ представленіемъ подписки сего лица о принятии на себя означенныхъ выше правъ и обязанностей.

§ 19. Обязательный наименьшій срокъ абонемента назначается:

1) для абонентовъ проживающихъ въ разстояніи до 4 вер. отъ центральной телефонной станціи—въ 1 годъ,

2) для абонентовъ, проживающихъ на разстояніи отъ 4 до 7 вер. отъ станціи—въ 2 года,

3) для абонентовъ, проживающихъ на большемъ разстояніи—обязательный срокъ абонемента опредѣляется въ каждомъ отѣльномъ случаѣ въ зависимости отъ расходовъ почтово-телеграфнаго вѣдомства по включенію этихъ абонентовъ и размѣра абонентной платы.

Абонентная плата по сроку обязательнаго абонемента взыскивается независимо отъ того, использовалъ-ли абонентъ этотъ срокъ полностью или же только отчасти.

Примѣчаніе: Въ случаѣ, если абонентъ согласно примѣчанія къ § 8 устраниваетъ и содержитъ часть провода внѣ района сѣти за свой счетъ, то для опредѣленія обязательнаго срока абонемента принимается во вниманіе не мѣсто установки аппарата, а мѣсто соединенія правительственнаго провода съ проводомъ абонента.

§ 20. Плата за пользованіе телефоннымъ сообщеніемъ назначается:

а) за телефонный аппаратъ, въ районѣ двухъ верстъ отъ центральной телефонной станціи, установленной въ частной квартирѣ для личнаго или семейнаго пользованія, въ годъ 60 руб.;

б) за телефонный аппаратъ въ томъ же районѣ, установленный во всякомъ другомъ помѣщеніи, какъ то: въ правительственномъ учрежденіи, въ торговомъ и промышленномъ заведеніи, конторѣ, банкѣ, ресторанѣ, гостинницѣ, вокзалѣ, лѣстницѣ дома и т. п., гдѣ пользованіе телефономъ можетъ быть коллективнымъ или публичнымъ, въ годъ 75 руб.

Примѣчаніе. Телефоны, установленные въ квартирахъ, служащихъ въ то же время въ части своей конторами, канцеляріями, камерами и вообще учрежденіями общественнаго пользованія, какъ-то: у нотариусовъ, судебныхъ слѣдователей, земскихъ начальниковъ, мировыхъ судей, консуловъ и т. п., считаются телефонами коллективнаго пользованія, телефоны же у врачей, инженеровъ, комиссіонеровъ и т. п., квартиры которыхъ хотя и посѣщаются посторонними лицами, но все таки не имѣютъ характера учрежденій общественнаго пользованія, считаются телефонами семейнаго пользованія.

в) для абонентовъ, находящихся внѣ двухверстнаго отъ центральной телефонной станціи района, назначается та же плата, соответственно 60 и 75 руб. въ годъ, съ прибавкой къ ней за каждые 100 саж., сверхъ первыхъ двухъ верстъ по прямому направленію въ годъ 3 руб.

г) въ случаѣ установки на одномъ проводѣ двухъ аппаратовъ въ разныхъ помѣщеніяхъ одного и того же абонента, плата, указанная въ п. п. а и б, взимается за окончанный (т. е. дальнѣйшій отъ центральной станціи аппаратъ), а за промежуточный (т. е. ближайшій къ центральной станціи) телефонъ семейнаго пользованія взимается въ годъ по 50 руб., а за телефонъ коллективнаго пользованія въ годъ по 75 р.

д) за добавленіе къ телефонному аппарату электрическаго звонка, установленнаго въ другомъ помѣщеніи абонента, взимается плата въ годъ по 5 р.

е) за добавленіе къ телефонному аппарату второго слухового прибора (телефона) взимается въ годъ по 3 руб.

ж) если упоминаемый въ п. д. звонокъ устанавливается въ другомъ нежиломъ телефонномъ аппарате зданія, находящемся на одномъ и томъ же съ абонируемымъ аппаратомъ участкѣ земли, то, сверхъ указанной въ п. д. платы, добавляется еще по 3 руб. въ годъ за каждыя 100 саж. провода между звонкомъ и соответствующимъ аппаратомъ.

з) за каждый дополнительный аппаратъ (§ II), установленный за счетъ абонента въ чертѣ означеннаго въ заголовкѣ пункта и содержимый на счетъ почтово-телеграфнаго вѣдомства, въ случаѣ, если таковой аппаратъ установленъ въ одномъ зданіи съ коммутаторомъ, взимается въ годъ по 10 руб.

и) въ случаѣ, если указанный въ п. з аппаратъ устанавливается въ другомъ, нежиломъ коммутаторѣ зданія, то за каждый такой аппаратъ помимо указанной въ п. з платы, взимается еще за каждыя 100 саж. соединительнаго между коммутаторомъ и аппаратомъ провода въ годъ по 3 руб.

к) въ случаѣ установки дополнительнаго аппарата внѣ черты указаннаго въ заголовкѣ пункта, то, въ случаѣ, если онъ установленъ на одномъ и томъ же съ коммутаторомъ участкѣ земли, взимается въ годъ по 10 руб., а если онъ установленъ на иномъ, нежиломъ коммутаторѣ, участкѣ земли, въ годъ по 15 руб.

л) за каждый соединительный между вышеозначеннымъ коммутаторомъ и городской центральной станціей проводъ уплачивается на общихъ основаніяхъ, указанныхъ въ п. п. а, б и в этого §-а.

м) за каждый трехминутный разговоръ изъ переговорныхъ станціи или автоматическихъ аппаратовъ взимается 15 коп.

н) за обмѣнъ телеграммъ по телефону, съ каждой отправляемой или принимаемой денешн, независимо отъ числа словъ, въ ней заключающихся, взимается 10 коп.

Примѣчаніе: Желающіе пользоваться обмѣномъ денешн по телефону подають о томъ заявленіе начальнику мѣстной почтово-телеграфной конторы съ представленіемъ денежнаго аванса для оплаты обмѣняваемыхъ по телефону телеграммъ десятикопечнымъ сборомъ, а равно отправляемыхъ отъ себя денешн по телеграфной таксѣ. Размѣръ аванса опредѣляется по соглашенію съ начальникомъ конторы, и, по мѣрѣ израсходованія, долженъ быть своевременно пополненъ, т. к. передача денешн въ долгъ не допускается.

§ 21. Во время пребыванія абонентовъ телефонной сѣти на дачахъ, допускается абонентъ на лѣтній сезонъ, не свыше однако же 6-ти мѣсяцевъ, съ платою въ раз-

мѣръ половины основной, указанной въ п. п. а и б § 20 и полной поверстной, указанной въ п. в. того же §. Въ отношеніи устройства линіи и провода, ихъ содержаніи и обязательнаго срока абонемента абоненты подчиняются условіямъ §§ 8, 11, 12 и 15, причѣмъ срокъ абонемента опредѣляется, считая одинъ годъ соответствующимъ двумъ сезонамъ.

§ 22. Въ случаѣ перемѣны абонентомъ занимаемой имъ квартиры или желанія его перенести установленный у него телефонный аппаратъ въ другое помѣщеніе, находящееся въ чертѣ города Самары переносъ производится исключительно чинами телефонной сѣти, причѣмъ абоненты вносятъ въ доходъ казны:

а) за переносъ телефона въ томъ же помѣщеніи, или въ другое помѣщеніе того же зданія единовременнаго 3 руб.

б) за переносъ телефоннаго аппарата въ другое зданіе 6 руб.

Если же, съ перенесеніемъ телефонныхъ аппаратовъ изъ одного помѣщенія въ другое, измѣнится и размѣръ подлежащей внесенія абонемента платъ, то, независимо возмѣщенія расходовъ по перестановкѣ аппаратовъ, въ случаѣ увеличенія разстоянія будетъ соответственно сему измѣненъ и размѣръ абонемента платъ со времени перестановки аппаратовъ: въ случаѣ же уменьшенія разстоянія—плата измѣнится только по окончаніи первоначально обязательнаго срока абонемента.

Примѣчаніе: Плата за переносъ аппарата за черту города Самары опредѣляется по дѣйствительной стоимости такого переноса.

§ 23. Всѣ причитающіеся съ абонентовъ платежи какъ единовременные, такъ и періодическіе вносятся на телефонную станцію и въ полученіи этихъ платежей выдается квитанція, оплачиваемая абонентомъ соответствующимъ гербовымъ сборомъ. На каждый телефонный аппаратъ съ отдѣльнымъ № должна выдываться особая квитанція.

§ 24. Абонемента платъ вносятся абонентами при подпискѣ.

а) абонентами, расположенными въ чертѣ означеннаго въ заголовкѣ пункта, за половину года впередъ и

б) абонентами, живущими за означенной чертой—за 1 годъ впередъ.

Послѣдующіе затѣмъ платежи производятся всѣми безъ исключенія абонентами также впередъ, по полугодно, въ сроки 2-го января и 1-го іюля.

Плата считается со дня открытія у абонента телефоннаго сообщенія.

Если бы открытіе сообщенія послѣдовало въ промежутокъ времени между означенными выше сроками, то изъ суммы, внесенной при подпискѣ, засчитывается соответствующая часть платъ за время со дня открытія дѣйствія телефона по 1 января и 1 іюля и затѣмъ абонентъ обязывается пополнить своевременно оставшуюся сумму до размѣра слѣдующей съ него полугодовой абонемента платъ.

Примѣчаніе: Плата за коллективный абонементъ (§ 13) вносится домовладельцемъ или довереннымъ отъ него лицомъ.

§ 25. Въ случаѣ невнесенія абонентомъ причитающейся съ него полугодовой или дополнительной къ 2 января и іюля платъ въ теченіе семи дней, считая со дня окончанія оплаченнаго срока, абонентъ считается отказавшимся отъ пользованія телефонною сѣтью и мѣстное почтово-телеграфное начальство въ правѣ распорядиться снятіемъ установленнаго у абонента аппарата и взысканіемъ съ него всей суммы, причитающейся казнѣ по срокъ обязательнаго абонемента, въ судебномъ порядкѣ

Примѣчаніе: Правительственнымъ чинамъ и учрежденіямъ взносъ абонентной платы можетъ быть отсроченъ до 6-ти мѣсяцевъ, по истеченіи какового срока, абонентъ считается отказавшимся отъ пользованія телефономъ, послѣ чего телефонъ снимается и съ абонента взыскивается вся сумма, причитающаяся за эти 6 мѣсяцевъ.

§ 26. Если абонентъ откажется отъ пользованія телефоннымъ сообщеніемъ, или не внесетъ абонентную плату въ установленный срокъ и у него будетъ снятъ аппаратъ, а затѣмъ черезъ нѣкоторое время онъ пожелаетъ вновь присоединиться къ телефонной сѣти, то онъ принимается наравнѣ съ новыми абонентами.

§ 27. Правительство въ правѣ, если признаетъ это необходимымъ, закрыть дѣйствіе телефоновъ въ нѣкоторыхъ пунктахъ, или по всей сѣти, и при томъ на неопредѣленное время.

§ 28. Съ открытіемъ дѣйствія на правительственной сѣти не можетъ быть допущено существованіе какихъ бы то ни было телефонныхъ сообщеній, устроенныхъ частными лицами и обществами, а также правительственными и городскими учрежденіями для собственныхъ своихъ надобностей въ чертѣ указаннаго въ заголовкѣ пункта, за исключеніемъ сообщеній въ предѣлахъ одного частнаго владѣнія, которыя могутъ быть устраиваемы безъ особаго на то разрѣшенія и по какой угодно системѣ, если линіи ихъ не проходятъ вдоль дорогъ общественаго пользованія, телеграфныхъ, телефонныхъ или иныхъ электрическихъ линій и не пересѣкаютъ сихъ дорогъ или линій.

§ 29. Когда число абонентовъ телефонной сѣти достигнетъ 500, абонентныя платы на ней могутъ быть Министромъ Внутреннихъ Дѣлъ повышены.

§ 30. Всякія перемѣненія основныхъ, (оконечныхъ и промежуточныхъ) телефонныхъ аппаратовъ и добавочныхъ къ нимъ приборовъ, а равно и добавленіе къ нимъ новыхъ приборовъ, могутъ быть производимы только чинами телефонной сѣти по подаваемымъ абонентами заявленіямъ.

Включеніе же въ коммутаторъ дополнительныхъ аппаратовъ, устанавливаемыхъ распоряженіемъ абонента, можетъ быть производимо лишь послѣ извѣщенія объ этомъ центральной станціи. Въ случаѣ же обнаруженія у абонента дополнительныхъ аппаратовъ, не зарегистрированныхъ на станціи, плата за такіе аппараты взыскивается согласно п. в. § 20 по расчету со времени послѣдней провѣрки или со дня начала абонента, если провѣрки не было (§ 14, независимо отъ времени дѣйствительной установки тапыхъ аппаратовъ.

§ 31. Лица и учрежденія, желающія абонироваться на телефонное сообщеніе, подаютъ о томъ письменное заявленіе, по установленной формѣ, оплаченное гербовымъ сборомъ, въ размѣрѣ 1 руб. 50 коп. на имя Начальника телефонной сѣти.

Примѣчаніе 1. Такія оплаченныя гербовымъ сборомъ заявленія должны подаваться на установку каждаго аппарата, имѣющаго отдѣльный номеръ по списку абонентовъ.

Примѣчаніе 2. Правительственныя лица и учрежденія отъ оплаты заявленій гербовымъ сборомъ освобождаются.

ФОРМА ЗАЯВЛЕНІЯ.

Начальнику Самарской телефонной сѣти.

Я нижеподписавшійся (звание, имя и фамилія), желая абонироваться (на такой-то срокъ) на телефонныя сообщенія, прошу установить телефонъ (въ такомъ-то помѣщеніи, подробное обозначеніе адреса), причѣмъ обязуюсь подчиняться утвержденнымъ Министромъ Внутреннихъ Дѣлъ условіямъ пользования Самарской городской телефонной сѣтью.

Причитающаяся съ меня плата за (срокъ и сумма) при семъ предлагается (число и мѣсяць).

Начальникъ Самарскаго Почтово-Телеграфнаго Округа д. Ст. Сов. *Булычевъ*.
Главный Механикъ *Гинзъ*. Начальникъ Сѣти *Лашинъ*.

ВНИМАНІЮ Г. Г. АБОНЕНТОВЪ.

1) Г. г. абоненты, которымъ срокъ платежа за пользованіе телефоннымъ сообщеніемъ считается съ 1-го января, или съ 1 июля, приглашаются внести слѣдующую съ нихъ плату за пользованіе вперед не позже 7 января или 7 июля не ожидая извѣщеній.

Абонентамъ, не внесшимъ къ указанному сроку денегъ, телефонное дѣйствіе будетъ закрыто согласно § 25 правилъ.

2) Въ случаѣ надобности въ переговорахъ по телефону съ администраціей телефонной станціи слѣдуетъ вызывать по принадлежности указанные ниже номера:

Начальникъ телефонной сѣти кабинетъ	2-04
Канцелярія	4-17
Старшая дежурная по аппарат. приемъ жалобъ и заявленій отъ абонентовъ	4-17
Бюро поврежденій (дежурная комната)	7-16
Справочное бюро. Запросы о номерахъ и адресахъ абонентовъ, не помѣщенныхъ въ спискахъ	4-17

3) Деньги за установку и переносъ телефона вносятся частными лицами и учрежденіями только въ кассу Самарской центральной телефонной станціи (уголъ Дворянской и Панской ул.) д. № ⁹⁰/₂₄ входъ съ Дворянской ул. 3 этажъ ежедневно, кромѣ неприсутственныхъ дней съ 9 час. утра до 2 час. дня, а Правительственныя и общественныя учрежденія, означенные платежи, перечисляютъ по Казначейству по оборотнымъ ассигновкамъ въ доходъ Казны (по § 20 ст. 2) и на телефонную станцію присылаютъ увѣдомленіе о вносѣ денегъ, съ указаніемъ времени и № квитанціи казначейства.

4) Просьбы объ устройствѣ и переносѣ телефоновъ, выполняются только по полученіи письменныхъ заявленій и денегъ или увѣдомленія о перечисленіи ихъ по Казначейству. Всѣ работы выполняются не ранѣе 7 дней со дня полученія денегъ или увѣдомленія о перечисленіи денегъ.

5) Поврежденія телефонныхъ сообщеній очень часто происходятъ отъ обрывовъ или сообщеній проводовъ, вызванныхъ неосторожнымъ обращеніемъ съ таковыми при сбрасываніи снѣга съ крышъ зданій, или при ремонтѣ домовъ. Въ виду этого просятъ

г.г. абонентовъ и домовладельцевъ при производствѣ какихъ-либо работъ на зданіяхъ **обращать вниманіе рабочихъ на осторожное обращеніе съ телефонными проводами**, такъ какъ въ противномъ случаѣ Телефонная станція не является **отвѣтственной** за правильное дѣйствіе телефонныхъ сообщеній. За день до сбрасыванія сѣтга съ крышъ просить г.г. домовладельцевъ, противъ домовъ которыхъ проходятъ телефонные провода, сообщать на телефонную станцію по телефону № 4-17 дабы имѣть возможность прислать рабочаго для надзора за телефонными проводами, при чемъ, въ случаѣ неисполненія сего причиненные обрывами проводовъ убытки будутъ обращены на владельцевъ или администрацію домовъ.

ПОРЯДОКЪ ПОЛЬЗОВАНІЯ САМАРСКОЙ ПРАВИТЕЛЬСТВЕННОЙ ТЕЛЕФОННОЙ СЪТЮ.

1. Абонентъ, желая говорить по телефону, даетъ звонокъ центральной станціи, не снимая микро-телефона съ рычага, нѣсколькими оборотами (4—5) по направленію часовой стрѣлки, быстро поворачивая рукоятку индуктора.

2. Сейчасъ послѣ того, какъ данъ звонокъ, абонентъ снимаетъ съ рычага слуховую трубку и подноситъ ее къ уху: въ случаѣ замеченія со станціи отвѣта, звонокъ повторяется.

3. Дежурная телефонной станціи, не даетъ отвѣтнаго звонка, а отвѣчаетъ просто «станція».

4. Тогда абонентъ произноситъ, обыкновеннымъ тономъ, но внятно номеръ того абонента, съ которымъ онъ желаетъ разговаривать.

5. Номера свыше сотни произносятся такъ: 1-25 (одинъ двадцать пять), 5-75 (пять семьдесятъ пять), 10-52 (десять пятьдесятъ два).

6. Дежурная телефонной станціи, повторивъ номеръ того абонента, съ которымъ проситъ соединить, отвѣчаетъ «номеръ 00 готово» и тотчасъ соединяетъ съ вызываемымъ абонентомъ. Если-же вызываемый абонентъ въ это время переговариваетъ съ другимъ абонентомъ, то центральная станція, не нарушая его разговора, отвѣчаетъ абоненту, пожелавшему говорить, «№№ 00 заняты». Послѣ чего, по прошествіи не менѣе 5 минутъ, абонентъ вызываетъ вторично станцію и повторяетъ свое заявленіе дать номеръ того абонента, съ которымъ желаетъ говорить.

7. Послѣ слова «№№ 00 готово» абонентъ, желавшій разговаривать, нажимаетъ рычагъ, на которомъ висѣтъ микро-телефонъ (вмѣсто нажатія можно подвѣсить микро-телефонъ на рычагъ) и даетъ протяжный звонокъ поворотомъ рукоятки индуктора.

8. Вызванный абонентъ, услышавшій звонокъ, не отвѣчаетъ звонкомъ-же, а приложивъ къ уху слуховую трубку, начинаетъ говорить. Отвѣтный звонокъ вызваннаго абонента,—попадая на станцію, можетъ быть понятъ за отбойный сигналъ и можетъ вызвать преждевременное разъединеніе абонентовъ станціей.

9. По окончаніи разговора, абонентъ, повѣсивъ микро-телефонъ на рычагъ, даетъ поворотомъ рукоятки индуктора на одинъ полуборотъ отбой, состоящій изъ 3-хъ рѣдкихъ отрывочныхъ короткихъ звонковъ.

10. Въ случаѣ безуспѣшности вызова абонента, вызывающій долженъ дать отбойный сигналъ, вызвать станцію и заявить № не отвѣчающаго абонента. Со стороны станціи будетъ слѣдано испытаніе линіи и по возможности сообщено о состояніи сообщенія съ неотвѣчающимъ абонентомъ.

11. При вызовѣ абонента, имѣющаго на одномъ проводѣ два телефона, слѣдуетъ дать одинъ звонокъ для ближайшаго аппарата и два звонка (одинъ вслѣдъ за другимъ) для вызова дальнѣйшаго.

12. Во время грозы дѣйствіе по сѣти прекращается и центральная телефонная станція не отвѣчаетъ, также рекомендуется и всѣмъ абонентамъ, во избѣжаніе опасности, не прикасаться къ телефоннымъ аппаратамъ.

13. Абоненту предоставляется право выключить съ линіи свой телефонъ (прекратить вызовъ телефона) на известное время дня или ночи, но объ этомъ предварительно онъ обязанъ заявить письменно на центральную телефонную станцію.

14. Продолжительность времени для каждаго разговора по соединительному проводу ограничивается пятью минутами, считая съ момента предоставленія провода абоненту. Начатый разговоръ не прерывается и послѣ пяти минутъ, когда нѣтъ другихъ заявленій о желаніи воспользоваться той-же линіей, а въ случаѣ требованія занятаго абонента другимъ станціи въ правѣ разъединить послѣ 5 минутъ.

15. Дежурнымъ при коммутаторахъ центральной телефонной станціи строго воспрещается, во избѣжаніе недоразумѣній, вести съ абонентами какіе-бы то ни было разговоры, кромѣ перелачи словъ, указанныхъ въ спискѣ правилахъ, а потому и всѣ абоненты приглашаются не обременять дежурныхъ не относящимися къ дѣлу вопросами.

16. Дежурныя телефонистки не принимаютъ никакихъ заявленій отъ абонентовъ о неисправностяхъ въ телефонномъ сообщеніи, а по сему дѣлать имъ таковыя совершенно бесполезно.

Съ заявленіями и жалобами абоненты обращаются къ старшему дежурному по аппаратной, телефонъ № 4-17 и Начальнику сѣти, телефоны № 2-04 и 19, къ которому посылаются и письменныя заявленія абонентовъ.

17. Старшій дежурный исполняетъ обязанность Начальника сѣти на время отлучки послѣдняго.

18. При продолжительныхъ и выдающихся неисправностяхъ телефона, когда заявленіе Начальнику Сѣти не привело къ цѣли, абонентами можетъ быть принесена письменная жалоба Начальнику Самарскаго Почтово-Телеграфнаго Округа.

Условія пользованія Телефонной Сѣтью помѣщены въ концѣ списка.



Такса Почтового и Телеграфнаго сборовъ, введенная впредь до окончанія войны

съ 15-го сентября 1914 года.

Въ измѣненіи подлежащихъ постановленій по почтовой и телеграфной частямъ, съ 21-го сентября сего года устанавливаются для нѣкоторыхъ видовъ почтовыхъ отправленій и телеграммъ нижеслѣдующія повышенныя таксы:

- 1) За пересылку и доставку иногороднаго письма взимается вѣсовой сборъ въ размѣрѣ 10 коп., за каждые 15 граммовъ, причемъ часть 15 граммовъ считается за цѣлыя 15 граммовъ.
- 2) За мѣстныхъ (городскія) письма взимается вѣсовой сборъ въ размѣрѣ 3-хъ копѣекъ за каждые 4 лота или часть 4-хъ лотовъ, причемъ наименьшій размѣръ вѣсового сбора опредѣляется въ 5 к. для каждаго письма.
- 3) Сборъ за заказъ почтовыхъ отправленій взимается въ размѣрѣ 10 коп. за каждое отправленіе.
- 4) Наименьшій размѣръ вѣсового сбора за бандерольныя отправленія съ дѣловыми бумагами опредѣляется въ размѣрѣ 10 коп.—для иногороднаго отправленія и 5 коп.—для мѣстнаго.
- 5) Плата за уведомленія о полученіи опредѣляется въ 10 копѣекъ—для иногороднаго отправленія и 5 копѣекъ—для мѣстнаго.
- 6) Особый сборъ, коимъ оплачиваются заявленія о разысканіи почтовыхъ отправленій, опредѣляется въ 10 коп. съ каждаго разыскиваемого иногороднаго и въ 5 копѣекъ—мѣстнаго отправленія.
- 7) Особый сборъ, коимъ оплачиваются заявленія отправителей о возвращеніи почтовыхъ отправленій, измѣненіи адреса, задержаніи ихъ и пр. опредѣляется въ 20 копѣекъ съ каждаго отдѣльнаго отправленія.
- 8) Установленный статьею 74 постановленій по почтовой части сборъ за пересылку и выдачу особымъ порядкомъ простыхъ писемъ со вложеніемъ наличныхъ денегъ опредѣляется въ 10 копѣекъ съ каждаго такого письма.
- 9) Пословная плата за телеграммы опредѣляется:
 - а) для иногородныхъ телеграммъ, обмѣняваемыхъ въ предѣлахъ Имперіи, по 7 коп. за слово,
 - б) для телеграммъ, передаваемыхъ изъ Имперіи на станціи Китайской Восточной желѣзной дороги и обратно, по 14 коп. за слово.
 - в) для телеграммъ, обмѣняваемыхъ въ предѣлахъ Финляндіи, по 15 пенни ($3\frac{3}{4}$ коп. металл.) за слово,
 - г) для телеграммъ, обмѣняваемыхъ между станціями Китайской Восточной желѣзной дороги,—по 7 к. за слово,
 - д) для телеграммъ мѣстныхъ (городскихъ)—по 2 коп. за слово.
- 10) Соответственно указанной въ предыдущемъ пунктѣ сего постановленія таксѣ особый телеграфный сборъ, взимаемый за переводъ денегъ по телеграфу, опредѣляется въ слѣдующемъ размѣрѣ:

При переводѣ денегъ.

	до 500 р.	свыше 500 р.
а) въ предѣлахъ Имперіи	1 р. 70 к.	2 р. 05 к.
б) изъ Имперіи въ русскія почтовые учрежденія въ Маньчжуріи и обратно	3 р. 10 к.	3 р. 80 к.
в) между русскими почтовыми учрежденіями въ Маньчжуріи	1 р. 70 к.	2 р. 05 к.
г) между мѣстностями, на которыя распространяется городской телеграфный тарифъ	— р. 70 к.	— р. 80 к.

11) Сборъ за доставленіе телеграммъ по почтѣ (или по эстафетѣ) въ сторону отъ телеграфныхъ учреждений опредѣляется въ 10 коп. за каждую телеграмму; если телеграмма должна быть доставлена заказнымъ порядкомъ—то въ 20 коп. за каждую телеграмму.

12) Плата за почтовое увѣдомленіе о полученіи телеграммы опредѣляется въ 10 коп. за простое увѣдомленіе и въ 20 коп.—за заказное.

13) Плата за почтовый отвѣтъ о приостановленіи, по заявленію отправителя, телеграммы опредѣляется въ 10 коп. за каждую телеграмму.

14) Настоящее постановленіе сохраняетъ свою силу впредь до окончанія войны.

Прочія почтовые и телеграфныя таксы остаются безъ измѣненія.



Общие пассажирскіе тарифы съ 1910 года.

а) Основаніе сѣшаго пассажирскаго тарифа. 1) За проѣздъ въ вагонахъ 3-го класса отъ 1 до 160 вер.—1,5 к. съ пассажира и версты. Отъ 161 до 300 в. къ 2 р. 40 к. прибавляется по 1 к. съ пассажира и версты. Отъ 301 до 400 вер.—къ 3 р. 80 к. прибавляется по 25 к. за поѣздъ. Отъ 401 до 3.010 в.—къ 4 р. 80 к. прибавляется по 20 к. за поѣздъ. Отъ 3010 и свыше вер.—къ 17 р. 80 к. прибавляется по 40 коп. за поѣздъ. Система поѣсовъ: отъ 301 до 500 в.—8 поѣсовъ по 25 вер. Отъ 501 до 710 вер.—7 поѣсовъ по 30 вер. Отъ 711 до 990 вер.—8 поѣсовъ по 35 вер., отъ 991 до 1.510 в.—13 поѣсовъ по 40 вер., отъ 1.511 до 2860 в.—30 поѣсовъ по 45 в., отъ 2.861 до 3.010 в.—3 поѣсовъ по 50 вер., отъ 3.011 и свыше—по 70 вер. поѣздъ. Прѣздныя платы исчисляются съ принятіемъ неполнаго разстоянія поѣса за полное. 2) а) За проѣздъ въ вагонахъ II класса плата исчисляется путемъ умноженія соответственной платы за проѣздъ въ вагонахъ III-го класса на 1,5; б) за проѣздъ въ вагонахъ I-го класса плата исчисляется путемъ умноженія соответственной платы за проѣздъ въ вагонахъ III-го класса на 2,5. 3) Плата за проѣздъ дѣтей отъ 5 до 10 лѣтъ, въ вагонахъ всѣхъ трехъ классовъ взимается въ размѣрѣ $\frac{1}{4}$ платы, определенной для взрослыхъ пассажировъ. 4) За перевозку пассажирскаго багажа, сверхъ одного пуда съ каждыхъ 10 ф., (примечъ неполные 10 ф. принимаются за полныя) плата взимается на разстояніяхъ отъ 1 до 300 вер. по разчету за каждую версту перевозки, а именно: по 0,0575 к. съ версты, на разстояніяхъ отъ 301 до 325 вер.—та-же плата, что и за 300 в., т. е. $17\frac{1}{4}$ к., и на разстояніяхъ свыше 325 вер.—по 1,5 к. за каждый поѣздъ, причеъ неполное разстояніе поѣса принимается за полное. Размѣры поѣсовъ приняты такіе-же какъ и для исчисления проѣздной платы съ пассажировъ.

б) Основанія тарифа на перевозку воинскихъ чиновъ и ихъ багажа. За проѣздъ воинскихъ чиновъ въ товарныхъ и воинскихъ поѣздахъ, а также въ пассажирскихъ и товарно-пассажирскихъ поѣздахъ, имѣющихъ движеніе по опубликованнымъ расписаніямъ взимаются слѣдующія платы: а) въ I кл. по $\frac{3}{4}$ к. съ пассажира и версты, б) во II кл. по $\frac{9}{16}$ к. съ пассажира и версты, в) въ III кл., а также въ приспособленномъ товарномъ вагонѣ—на разстояніяхъ до 1000 вер. $\frac{5}{16}$ к. съ пассажира и версты, на разстояніяхъ отъ 1001 до 1415 вер. къ платѣ за 1000 вер. въ 3 р. $12\frac{1}{2}$ к. прибавляется по $\frac{1}{16}$ к., съ пассажира и версты, на разстояніяхъ свыше 1415 вер. $\frac{1}{4}$ к. съ пассажира и версты. За провозъ багажа, сверхъ льготнаго пуда на человѣка въ товарныхъ и воинскихъ поѣздахъ взимается—на разстояніяхъ до 200 вер.— $\frac{1}{48}$ к. съ пуда и версты, на разстояніяхъ отъ 201 до 853 вер. къ платѣ за 200 вер. въ 4.17 к. прибавляется по $\frac{1}{16}$ к. съ пуда и версты, на разстояніяхъ свыше 853 вер.— $\frac{1}{16}$ к. съ пуда и версты. За провозъ багажа въ пассажирскихъ и товарно-пассажирскихъ поѣздахъ, имѣющихъ движеніе по опубликованнымъ расписаніямъ плата взимается въ удвоенномъ размѣрѣ противъ платы взимаемой за провозъ въ товарныхъ и воинскихъ поѣздахъ.

в) О льготномъ проѣздѣ офицеровъ. 1) Всѣмъ состоящимъ на дѣйствительной службѣ военнымъ и морск. офицерскимъ чинамъ, чинамъ корпуса корабельныхъ инженеровъ и инженеровъ-механиковъ флота, инженерамъ и техникамъ морской строительной части, также военнымъ и морскимъ врачамъ и лицамъ учебнаго состава ИМПЕРАТОРСКОЙ военно-медицинской академіи, являющимся присвоенную для состоя-

ныхъ на дѣйствительной службѣ офицерскихъ чиновъ форму по образцу военныхъ врачей, а также военнымъ фармацевтамъ предоставляется на всѣхъ желѣзныхъ дорогахъ, какъ правительственныхъ такъ и частныхъ право, въ случаѣ разѣздовъ по собственной ихъ надобности помѣщаться въ вагонахъ второго класса съ платою за проѣздъ по тарифу третьяго класса. 2) Независимо отъ сего всѣмъ состоящимъ на дѣйствительной службѣ высшимъ чинамъ арміи и флота, а именно: генераламъ, адмираламъ и пользующимся правами командировъ отдѣльныхъ частей полковникамъ и капитанамъ I ранга, а также военнымъ и морскимъ врачамъ, начиная съ V класса и выше, предоставляется право, при поѣздкахъ ихъ по желѣзнымъ дорогамъ, для собственной надобности, на основаніи особыхъ удостовѣреній, помѣщаться въ вагонахъ I класса, съ платою по тарифу II класса въ тѣхъ поѣздахъ, кои, по расписанію должны имѣть въ составѣ своемъ вагоны I класса. 3) Всѣмъ перечисленнымъ въ первомъ пунктѣ лицамъ проѣзжающимъ по жел. дор. съ билетами 3 кл. въ вагонахъ второго класса, предоставляется право переходить въ вагоны I класса, съ доплатою, установленною для пассажировъ при переходѣ ихъ изъ вагона II класса въ вагонъ перваго класса. 4) Право льготнаго проѣзда съ билетами низшаго класса въ вагонахъ высшаго—предоставлено при соблюденіи перечисленныхъ ниже условій: 1) всѣмъ отставнымъ и состоящимъ въ запасѣ генераламъ и адмираламъ; 2) всѣмъ штабъ и оберъ-офицерамъ арміи и флота, пожалованнымъ орденами св. Великомученика Побѣдоносца Георгія и 3) всѣмъ состоящимъ подъ покровительствомъ Александровскаго Комитета о раненыхъ штабъ и оберъ-офицерамъ арміи флота. 5) Генералы и адмиралы пользуются правомъ проѣзда въ вагонахъ I класса по билетамъ II класса, или въ вагонахъ II класса по билетамъ III класса, по желанію: всѣ прочіе офицерскіе чины—лишь въ вагонахъ II класса по билетамъ III класса. 6) Право льготнаго проѣзда предоставляется поименованнымъ воинскимъ чинамъ только при условіи ношенія ими установленной военной формы.

Примѣчаніе 1. При поѣздкахъ за границу, въ штатскомъ платьѣ, означенныя лица пользуются правомъ льготнаго проѣзда только при условіи предъявленія въ желѣзнодорожныя кассы и агентамъ контроля, кромѣ установленныхъ въ п. 8 удостовѣреній, также и своихъ заграничныхъ паспортовъ. 2. При поѣздкахъ офицеровъ въ спортивныхъ и охотничьихъ костюмахъ они пользуются правомъ льготнаго проѣзда при условіи предъявленія существующаго удостовѣренія, объявленнаго въ циркулярѣ Главнаго Штаба, отъ 13 мая 1897 г. за № 112.

г) Особый сборъ въ пользу Краснаго Креста. Проѣзжающіе по русскимъ желѣзнымъ дорогамъ пассажиры, независимо отъ взимаемыхъ желѣзными дорогами, согласно опубликованнымъ тарифамъ, платы за проѣздъ и Государственнаго сбора, уплачиваютъ особый сборъ въ пользу Россійскаго Общества Краснаго Креста. Означенный сборъ въ пользу Россійскаго Общества Краснаго Креста взимается: а) съ платныхъ пассажировъ—за каждый выдаваемый проѣзднои билетъ I класса 20 коп., II класса 15 коп. и III класса 10 коп. при чемъ этотъ сборъ взимается если стоимость билета за одну поѣздку будетъ не менѣе 2 руб. для первыхъ двухъ классовъ и не менѣе 8 руб. для III класса и б) со служебныхъ билетовъ I и II классовъ независимо отъ разстоянія перевозимъ 20 коп. съ I класса и 15 коп. съ II класса, къ числу служебныхъ билетовъ относятся: 1) разовые бесплатные билеты I и II классовъ, 2) свидѣтельства выдаваемые на право бесплатнаго разоваго проѣзда къ бесплатнымъ годовымъ или временнымъ безымяннымъ служебнымъ билетамъ I и II классовъ и 3) бесплатные плацкарты на

право занятія номерованныхъ мѣстъ въ вагонахъ I и II классовъ, съ каковыхъ сборъ въ пользу Краснаго Креста взимается за каждую выданную бесплатную плацкарту.

д) Правила найма экстренныхъ пассажирскихъ поѣздовъ. 1. За наемъ экстренныхъ поѣздовъ, въ составѣ одного вагона I класса, одного вагона III класса и одного багажного вагона или платформы, правительственными учрежденіями или лицами взимается плата по 1 руб. 50 коп. съ поѣзда и версты; за каждый же лишній, сверхъ указанного состава вагонъ плата взимается по соотвѣтственнымъ тарифамъ за полную вмѣстимость вагона. 2. За наемъ экстренныхъ поѣздовъ, въ составѣ 3-хъ пассажирскихъ вагоновъ одного или разныхъ классовъ и одного багажного вагона или платформы, частными лицами—плата взимается по общимъ тарифамъ за дѣйствительно занятое въ экстренномъ поѣздѣ пассажирами число мѣстъ и за дѣйствительно перевозимое въ семь поѣздѣ количество грузовъ, съ увеличеніемъ общаго итога нечисленной такимъ образомъ платы на 10%, но не менѣе: 2 руб. 50 коп. съ поѣзда и версты при наймѣ поѣзда на разстояніи до 100 верстъ, 250 руб. съ поѣзда за все разстояніе при наймѣ поѣзда на разстояніи отъ 101 до 125 верстъ и 2 руб. съ поѣзда и версты при наймѣ поѣзда на разстояніи свыше 125 верстъ, считая Государственный сборъ, включенный въ эти наименьшія платы. За каждый лишній сверхъ указанного состава вагонъ плата взимается по общимъ тарифамъ за полную вмѣстимость вагона, съ увеличеніемъ нечисленной такимъ образомъ платы на 10% „, но не ниже 60 коп. съ вагона и версты вмѣстѣ съ Государственнымъ сборомъ. Государственный сборъ по указаннымъ въ семь пунктовъ перевозкамъ взимается въ размѣрѣ 15% провозной въ пользу жед. дѣр. платы.

е) Правила льготнаго проѣзда учащихся. Обучающимся въ учебныхъ заведеніяхъ, льгота при проѣздѣ въ вагонахъ III класса во всѣхъ пассажирскихъ почтовыхъ и говаро-пассажирскихъ поѣздахъ, въ составѣ коихъ имѣются такыя вагоны за исключеніемъ поѣздовъ курьерскихъ и скорыхъ. Предоставляемая льгота заключается въ томъ, что при проѣздѣ учащихся, съ платы, причитающейся за проѣздъ въ вагонѣ III класса по общему пассажирскому тарифу дѣлается скидка въ размѣрѣ 25%. Полученіе упомянутой въ предыдущемъ параграфѣ скидки обуславливаются представленіемъ въ кассу станціи отправления особаго отъ начальства учащагося свидѣтельства на бланкахъ установленной формы. Багажъ учащихся при льготномъ проѣздѣ перевозится на общихъ основаніяхъ, т. е. безъ всякихъ тарифныхъ скидокъ за излишекъ вѣса багажа сверхъ одного пуда, перевозимаго бесплатно.

ж) Номерованныя приспособленныя для лежанія мѣста (плацкарты). Для права проѣзда въ вагонахъ съ номерованными мѣстами пассажиры, независимо отъ обыкновенныхъ пассажирскихъ билетовъ и, въ подлежащихъ случаяхъ, дополнительнаго билета за увеличенную скорость, должны приобрести еще и особые билеты на номерованныя мѣста (плацкарты).

За каждое номерованное мѣсто взимаются слѣдующія платы: а) съ пассажира I и II классовъ—безразлично: отъ 1 до 650 верстъ—по 1 руб. 50 коп.—за все разстояніе. Отъ 651 до 2.250 вер.—къ платѣ 1 руб. 50 коп. прибавляется по 30 коп. за каждый поясъ въ 200 верстъ. Отъ 2.251 до 4.450 верстъ—къ платѣ въ 3 р. 90 к. прибавляется по 20 коп.—за каждый поясъ въ 200 верстъ. Свыше 4.450 верстъ къ платѣ 6 руб. 10 коп. прибавляется по 15 коп. за каждый поясъ въ 200 вер. Приплатъ по этой схемѣ исчисляются съ принятіемъ неполнаго пояса за полный (200 в.).

б) съ пассажировъ III класса по схемѣ установленной для пассажировъ I и II классовъ— со скидкою 50%, причемъ на расстояніяхъ сверхъ 4.450 вер.—2,5 коп. округляются до 5 коп. въ сторону повышенія.

Приплаты за каждыя поясъ по вышеприведенной схемѣ показаны въ нижеслѣдующей расчетной таблицѣ:

№ № поясовъ.	Расстояние въ верстахъ.	ПРИПЛАТЫ.			
		I и II кл.		III кл.	
		РУБ.	КОП.	РУБ.	КОП.
1.	1-650	1.	50	0.	75
2.	651-850	1.	80	0.	90
3.	851 - 1.050	2.	10	1.	05
4.	1.051 - 1.250	2.	40	1.	20
5.	1.251 - 1.450	2.	70	1.	35
6.	1.451 - 1.650	3.	00	1.	50
7.	1.651 - 1.850	3.	30	1.	65
8.	1.851 - 2.050	3.	60	1.	80
9.	2.051 - 2.250	3.	90	1.	95
10.	2.251 - 2.450	4.	10	2.	05
11.	2.451 - 2.650	4.	30	2.	15
12.	2.651 - 2.850	4.	50	2.	25
13.	2.851 - 3.050	4.	70	2.	35
14.	3.051 - 3.250	4.	90	2.	45
15.	3.251 - 3.450	5.	10	2.	55
16.	3.451 - 3.650	5.	30	2.	65
17.	3.651 - 3.850	5.	50	2.	75
18.	3.851 - 4.050	5.	70	2.	85
19.	4.051 - 4.250	5.	90	2.	95
20.	4.251 - 4.450	6.	10	3.	05
21.	4.451 - 4.650	6.	25	3.	15
22.	4.651 - 4.850	6.	40	3.	20
23.	4.851 - 5.050	6.	55	3.	30
24.	5.051 - 5.250	6.	70	3.	35
25.	5.251 - 5.450	6.	85	3.	45

15%-ый Государственный сборъ считается включеннымъ въ эти приплаты.

О взиманіи платы за переходъ пассажира изъ вагона низшаго класса въ вагонъ высшаго класса.

Пассажиры имѣютъ право переходить въ продолженіи пути, на станціяхъ изъ вагона высшаго въ вагонъ низшаго класса безъ перемѣны билета, но переходъ въ путь изъ вагона низшаго въ вагонъ высшаго класса допускается не иначе, какъ по взносу разности цѣны перемѣняемыхъ мѣстъ, считая съ той станціи, на которой сдѣлана перемѣна. Полученіе отъ пассажира добавочной платы удостоверяется выдачею ему квитанціи за подписью агента, приравнаго к плату.

При этомъ соблюдается нижеслѣдующее правило:

- 1) **Взрослый** пассажиръ, при переходѣ изъ вагона III класса въ вагонъ II класса покупаетъ два дѣтскихъ билета III класса.
- 2) **Взрослый** пассажиръ, при переходѣ изъ вагона II класса, въ вагонъ I класса, покупаетъ одинъ билетъ III класса для взрослого.
- 3) **Взрослый** пассажиръ, при переходѣ изъ вагона III класса въ вагонъ I класса, покупаетъ одинъ билетъ II класса для взрослого.
- 4) **Ребенокъ**, въ возрастѣ отъ 5 до 10 лѣтъ при переходѣ изъ вагона III класса въ вагонъ II класса уплачиваетъ стоимость дѣтскаго билета IV класса.
- 5) **Ребенокъ**, въ возрастѣ отъ 5 до 10 лѣтъ, при переходѣ изъ вагона II класса въ вагонъ I класса, покупаетъ одинъ дѣтскій билетъ III класса.
- 6) **Ребенокъ**, въ возрастѣ отъ 5 до 10 лѣтъ, при переходѣ изъ вагона III класса, въ вагонъ I класса, покупаетъ одинъ дѣтскій билетъ II класса.

Пассажиръ, слѣдующій самовольно въ вагонъ высшаго класса съ билетомъ низшаго класса, долженъ внести доплату за разстояніе, считая отъ станціи выдачи билета, если она расположена ближе контрольной и отъ этой послѣдней, если станція выдачи билета расположена далѣе контрольной—до станціи остановки поѣзда, слѣдующей непосредственно за тѣмъ мѣстомъ, гдѣ обнаружено неимѣніе пассажиромъ надлежащаго билета,—въ слѣдующемъ размѣрѣ:

1) **Взрослый** пассажиръ при слѣдованіи:

- 1) съ билетомъ III класса въ вагонъ II класса,—доплачиваетъ стоимость одного билета III класса для взрослого;
- 2) съ билетомъ II класса въ вагонъ I класса,—доплачиваетъ двойную стоимость билета III класса для взрослого;
- 3) съ билетомъ III класса въ вагонъ I класса,—доплачиваетъ двойную стоимость билета II класса для взрослого;

2) **Ребенокъ**, въ возрастѣ отъ 5 до 10 лѣтъ, при слѣдованіи:

- 1) съ билетомъ III класса въ вагонъ II класса,—доплачиваетъ стоимость дѣтскаго билета III класса;
- 2) съ билетомъ II класса въ вагонъ I класса,—доплачиваетъ двойную стоимость дѣтскаго билета III класса;
- 3) съ билетомъ III класса въ вагонъ I класса,—доплачиваетъ двойную стоимость дѣтскаго билета II класса.

Разсчетная таблица платъ за проѣздъ пассажировъ I, II, III и IV классовъ, и дѣтей за провозъ багажа по тарифу, введенному въ дѣйствіе въ 1910 году.

(Со включеніемъ Государственнаго сбора).

Разстояніе въ верстахъ.	ПЛАТА ЗА ПРОѢЗДЪ (въ рубляхъ).								10 фун. багажа.
	В з р о с л ы х ѣ.				Дѣтей отъ 5 до 10 лѣтъ.				
	I кл.	II кл.	III кл.	IV кл.	I кл.	II кл.	III кл.	IV кл.	коп.
1—6	0,23	0,14	0,09	0,05	0,06	0,04	0,03	0,02	0,35
7	0,28	0,17	0,11	0,06	0,07	0,05	0,03	0,02	0,41
8	0,30	0,18	0,12	0,06	0,08	0,05	0,03	0,02	0,46
9	0,35	0,21	0,14	0,07	0,09	0,06	0,04	0,02	0,52
10	0,38	0,23	0,15	0,08	0,10	0,06	0,04	0,02	0,58
11	0,43	0,26	0,17	0,09	0,11	0,07	0,05	0,03	0,64
12	0,45	0,27	0,18	0,09	0,12	0,07	0,05	0,03	0,69
13	0,50	0,30	0,20	0,10	0,13	0,08	0,05	0,03	0,75
14	0,53	0,32	0,21	0,11	0,14	0,08	0,06	0,03	0,81
15	0,58	0,35	0,23	0,12	0,15	0,09	0,06	0,03	0,87
16	0,60	0,36	0,24	0,12	0,15	0,09	0,06	0,03	0,92
17	0,65	0,39	0,26	0,13	0,17	0,10	0,07	0,04	0,98
18	0,68	0,41	0,27	0,14	0,17	0,11	0,07	0,04	1,04
19	0,73	0,44	0,29	0,15	0,19	0,11	0,08	0,04	1,10
20	0,75	0,45	0,30	0,15	0,19	0,12	0,08	0,04	1,15
21	0,80	0,48	0,32	0,16	0,20	0,12	0,08	0,04	1,21
22	0,83	0,50	0,33	0,17	0,21	0,13	0,09	0,05	1,27
23	0,88	0,53	0,35	0,18	0,22	0,14	0,09	0,05	1,33
24	0,90	0,54	0,36	0,18	0,23	0,14	0,09	0,05	1,38
25	0,95	0,57	0,38	0,19	0,24	0,15	0,10	0,05	1,44
26	0,98	0,59	0,39	0,20	0,25	0,16	0,10	0,05	1,50
27	1,03	0,62	0,41	0,21	0,26	0,16	0,11	0,06	1,56
28	1,05	0,63	0,42	0,21	0,27	0,16	0,11	0,06	1,61
29	1,10	0,66	0,44	0,22	0,28	0,17	0,11	0,06	1,67
30	1,13	0,68	0,45	0,23	0,29	0,17	0,12	0,06	1,73
35	1,33	0,80	0,53	0,27	0,34	0,20	0,14	0,07	2,02
40	1,50	0,90	0,60	0,30	0,38	0,23	0,15	0,08	2,30
45	1,70	1,02	0,68	0,34	0,43	0,26	0,17	0,09	2,59
50	1,88	0,13	0,75	0,38	0,47	0,29	0,19	0,10	2,88
55	2,08	1,25	0,83	0,42	0,52	0,32	0,21	0,11	3,17
60	2,25	1,35	0,90	0,45	0,57	0,34	0,23	0,12	3,45
65	2,45	1,47	0,98	0,49	0,62	0,37	0,25	0,13	3,74
70	2,63	1,58	1,05	0,53	0,66	0,40	0,27	0,14	4,03
75	2,83	1,70	1,13	0,57	0,71	0,43	0,29	0,15	4,32
80	3,00	1,80	1,20	0,60	0,75	0,45	0,30	0,15	4,60
85	3,20	1,92	1,28	0,64	0,80	0,48	0,32	0,16	4,89
90	3,38	2,03	1,35	0,68	0,85	0,51	0,34	0,17	5,18

Разстояніе въ верстахъ.	ПЛАТА ЗА ПРОБѢЗДЪ (въ рубляхъ).								10 фун. багажа.	
	В з р о с л ы х ъ .				Дѣтей отъ 5 до 10 лѣтъ.					
	I кл.	II кл.	III кл.	IV кл.	I кл.	II кл.	III кл.	IV кл.	коп.	
95	3.58	2.15	1.43	0.72	0.90	0.54	0.36	0.18	5.47	
100	3.75	2.25	1.50	0.75	0.94	0.57	0.38	0.19	5.75	
110	4.13	2.48	1.65	0.83	1.04	0.62	0.42	0.21	6.33	
120	4.50	2.70	1.80	0.90	1.13	0.68	0.45	0.23	6.90	
130	4.88	2.93	1.95	0.98	1.22	0.74	0.49	0.25	7.48	
140	5.25	3.15	2.10	1.05	1.32	0.79	0.53	0.27	8.05	
150	5.63	3.38	2.25	1.13	1.41	0.85	0.57	0.29	8.63	
160	6.00	3.60	2.40	1.20	1.50	0.90	0.60	0.30	9.20	
170	6.25	3.75	2.50	1.25	1.57	0.94	0.63	0.32	9.78	
180	6.50	3.90	2.60	1.30	1.63	0.98	0.65	0.33	10.35	
190	6.75	4.05	2.70	1.35	1.69	1.02	0.68	0.34	10.93	
200	7.00	4.20	2.80	1.40	1.75	1.05	0.70	0.35	11.50	
210	7.25	4.35	2.90	1.45	1.82	1.09	0.73	0.37	12.08	
220	7.50	4.50	3.00	1.50	1.88	1.13	0.75	0.38	12.65	
230	7.75	4.65	3.10	1.55	1.94	1.17	0.78	0.39	13.23	
240	8.00	4.80	3.20	1.60	2.00	1.20	0.80	0.40	13.80	
250	8.25	4.95	3.30	1.65	2.07	1.24	0.83	0.42	14.38	
260	8.50	5.10	3.40	1.70	2.13	1.28	0.85	0.43	14.95	
270	8.75	5.25	3.50	1.75	2.19	1.32	0.88	0.44	15.53	
280	9.00	5.40	3.60	1.80	2.25	1.35	0.90	0.45	16.10	
290	9.25	5.55	3.70	1.85	2.32	1.39	0.93	0.47	16.68	
300	9.50	5.70	3.80	1.90	2.38	1.43	0.95	0.48	17.25	
отъ	до									
301	325	10.15	6.10	4.05	2.05	2.55	1.55	1.05	0.55	17.25
326	350	10.75	6.45	4.30	2.15	2.70	1.65	1.10	0.55	18.75
351	375	11.40	6.85	4.55	2.30	2.85	1.75	1.15	0.60	20.25
376	400	12.00	7.20	4.80	2.40	3.00	1.80	1.20	0.60	21.75
401	425	12.50	7.50	5.00	2.50	3.15	1.90	1.25	0.65	23.25
426	450	13.00	7.80	5.20	2.60	3.25	1.95	1.30	0.65	24.75
451	475	13.50	8.10	5.40	2.70	3.40	2.05	1.35	0.70	26.25
476	500	14.00	8.40	5.60	2.80	3.50	2.10	1.40	0.70	27.75
501	530	14.50	8.70	5.80	2.90	3.65	2.20	1.45	0.75	29.25
531	560	15.00	9.00	6.00	3.00	3.75	2.25	1.50	0.75	30.75
561	590	15.50	9.30	6.20	3.10	3.90	2.35	1.55	0.80	32.25
591	620	16.00	9.60	6.40	3.20	4.00	2.40	1.60	0.80	33.75
621	650	16.50	9.90	6.60	3.30	4.15	2.50	1.65	0.85	35.25
651	680	17.00	10.20	6.80	3.40	4.25	2.55	1.70	0.85	36.75
681	710	16.50	10.20	7.00	3.50	4.40	2.65	1.75	0.90	38.25
711	745	18.00	10.80	7.20	3.60	4.50	2.70	1.80	0.90	39.75
746	780	18.50	11.10	7.40	3.70	4.65	2.80	1.85	0.95	41.25
781	815	19.00	11.40	7.60	3.80	4.75	2.85	1.90	0.95	42.75

Расстояние въ верстахъ.		ПЛАТА ЗА ПРОБЪЗДЪ (въ рубляхъ).								10 фун. багажа.	
		В з р о с л ы х ъ.				Дѣтей отъ 5 до 10 лѣтъ.					
		I кл.	II кл.	III кл.	IV кл.	I кл.	II кл.	III кл.	IV кл.		коп.
отъ	до										
816	850	19.50	11.70	7.80	3.90	4.90	2.95	1.95	1.00	44.25	
851	885	20.00	12.00	8.00	4.00	5.00	3.00	2.00	1.00	45.75	
886	920	20.50	12.30	8.20	4.10	5.15	3.10	2.05	1.05	47.25	
921	955	21.00	12.60	8.40	4.20	5.25	3.15	2.10	1.05	48.75	
956	990	21.50	12.90	8.60	4.30	5.40	3.25	2.15	1.10	50.25	
991	1030	22.00	13.20	8.80	4.40	5.50	3.30	2.20	1.10	51.75	
1031	1070	22.50	13.50	9.00	4.50	5.65	3.40	2.25	1.15	53.25	
1231	1270	25.00	15.00	10.00	5.00	6.25	3.75	2.50	1.25	60.75	
1691	1735	30.50	18.30	12.20	6.10	7.65	4.60	3.05	1.55	77.25	
2186	2230	36.00	21.60	14.40	7.20	9.00	5.40	3.60	1.80	93.75	
2681	2725	41.50	24.90	16.60	8.30	10.40	6.25	4.15	2.10	110.25	
3151	3220	47.50	28.50	19.00	9.50	11.90	7.15	4.75	2.40	123.75	
3641	3710	54.50	32.70	21.80	10.90	13.65	8.20	5.45	2.75	134.25	
4131	4200	61.50	36.90	24.60	12.30	15.40	9.25	6.15	3.10	144.75	
4691	4760	69.50	41.70	27.80	13.90	17.40	10.45	6.95	3.50	156.75	
5951	6020	87.50	52.50	35.00	17.50	21.90	13.15	8.75	4.40	183.75	

Стоимость проѣзда по русскимъ желѣзнымъ дорогамъ отъ города САМАРЫ до другихъ городовъ, по тарифу введенному въ дѣйствіе въ 1910 г.

	Версть .	1 кл.	2 кл.	3 кл.
До Баку	2621	40 50	24 30	16 20
— Бреста	1973	33 50	20 10	13 40
— Варшавы	2150	35 50	21 30	14 20
— Вильны	1840	32 00	19 20	12 80
— Витебска	1473	28 00	16 80	11 20
— Владикавказа	2089	34 00	20 40	13 60
— Владимира	916	20 50	12 30	8 20
— Вологды	1290	25 50	15 30	10 20
— Воронежа	924	21 00	12 60	8 40
— Екатеринослава	1549	28 50	17 10	11 40
— Златоуста	792	19 00	11 40	7 60
— Казани	815	19 00	11 40	7 60
— Кіева	1599	29 00	17 40	11 60
— Киилиева	2327	37 50	22 50	15 00
— Костромы	1396	27 00	16 20	10 80
— Курска	1233	25 00	15 00	10 10

	Версть.	1 кл.	2 кл.	3 кл.
До Либавы	2118	35 00	21 00	14 00
— Мияска	1677	30 00	18 00	12 00
— Митавы	1964	33 50	20 10	13 40
— Москвы по Моск.-Каз. ж. д.	1033	22 50	13 50	9 00
по Моск. Курск. ж. д.	1118	23 50	14 10	9 40
— Н.-Новг.	1445	27 50	16 50	11 00
— Николаева	2016	34 00	20 40	13 60
— Одессы	2283	37 00	22 20	14 80
— Орла	1110	23 00	13 80	9 20
— Оренбурга	394	12 00	7 20	4 80
— Пензы	371	11 40	6 55	4 55
— Полтавы	1588	29 00	17 40	11 60
— Ревеля	2010	34 00	20 40	13 60
— Риги	1946	33 00	19 80	13 20
— Ростова—Ярослав. Свв. ж. д.	1257	25 00	15 00	10 00
— Ростова на Дону	1608	29 50	17 70	11 80
— Рязани	847	19 50	11 70	7 80
— Петрограда по Рязеко-Ряз. ж. д.	1646	30 00	18 00	12 00
— по Тульск. жел. дор.	1729	30 50	18 30	12 20
— Саратова	691	17 50	10 50	7 00
— Севастополя	2164	35 50	21 30	14 20
— Смоленска	1366	26 50	15 90	10 60
— Таганрога	1510	28 00	16 80	11 20
— Тамбова	688	17 50	10 50	7 00
— Твери	1199	24 50	14 70	9 80
— Тулы	934	21 00	12 60	8 40
— Уфы	492	14 00	8 40	5 60
— Харькова	1456	27 50	16 50	11 00
— Царицына	1056	22 50	13 50	9 00
— Челябинска	942	21 00	12 60	8 40
— Чернигова	1610	29 50	17 70	11 80
— Ярославля	1309	25 50	15 30	10 30

Плата за багажъ отъ гор. Самары за 10 фунтовъ до Петрограда—
77¹/₄ к., Москвы—56¹/₄ коп.

Самаро-Златоустовская казенная жел. дорога.

Расписание пассажирских поѣздовъ съ 15 Октября впредь до отмены.

Поѣзда прибывающіе въ Самару изъ Челябинска.										
Часы обозначены на всѣхъ таблицахъ по Петроградскому времени. Время отъ 6 час. вечера до 6 час. утра окаймлено черными линиями.										
СТАНЦИИ.	Поѣздъ № 3 почтовый съ вагонами I, II и III кл.		Поѣздъ № 11 пассажирскій съ вагонами I, II и III кл.		Смѣшанный поѣздъ № 101 съ вагонами IV кл.					
	Приб.	Отпр.	Приб.	Отпр.	Приб.	Отпр.	Приб.	Отпр.	Приб.	Отпр.
	ч. м.	ч. м.	ч. м.	ч. м.	ч. м.	ч. м.	ч. м.	ч. м.	ч. м.	ч. м.
	утра		веч.		ночи					
Челябинскъ	—	8 00	—	11 50	—	2 00				
Златоустъ	12 28	12 38	4 30	4 40	1 55	2 50				
Вязовая	3 55	4 05	8 08	8 18	10 24	10 40				
Уфа	9 40	9 57	2 05	2 25	11 35	1 08				
Раевка	1 05	1 13	5 44	6 04	9 05	10 07				
Белебей-Аксаково	3 53	4 01	8 58	9 27	3 36	4 47				
Абдулино	5 23	5 32	10 56	11 04	7 47	8 35				
Асеквено	7 22	7 30	12 53	12 59	12 17	12 32				
Бугурусданъ	8 17	8 27	1 46	1 51	2 05	2 20				
Похвистнево	8 50	9 00	2 14	2 22	3 06	3 26				
Подбельская	9 37	9 43	3 05	3 10	4 37	4 47				
Толкай	10 17	10 22	3 44	3 49	5 54	6 08				
Кротовка	11 09	11 19	4 35	4 47	7 38	7 51				
Тургеневка	11 48	11 53	5 17	5 21	8 43	8 50				
Кинель	12 10	12 25	5 40	5 55	9 25	12 20				
Смышляевка	12 52	12 57	6 24	6 33	1 08	1 18				
Самара	1 30	2 30	Отъ Самары пассаж. поѣздъ № 7 съ вагон. I, II и III кл.		7 10	10 05	2 20	5 05		
Батраки	6 22	6 32	2 05	2 15	11 55	2 35				
	веч.		дня		дня.					

Поезда отправляющіеся изъ Самары въ Челябинскъ.

С Т А Н Ц И И.

Поездъ № 4 почтовый съ вагонами I, II и III кл. Поездъ № 8 пассажирскій съ вагонами I, II и III кл. Смѣшанный поездъ № 118 съ вагонами IV кл.

Прѣб. Отпр. Прѣб. Отпр. Прѣб. Отпр.
ч. м. ч. м. ч. м. ч. м. ч. м. ч. м.

Батраки	утра	9 01	дня	5 00	утра	11 10	
			Отъ Самары				
			пассаж. поездъ				
			№ 12 съ вагон.				
			I, II и III кл.				
Самара	12 35	1 50	9 10	10 10	5 55	6 40	
Смышляевка	2 22	2 27	10 41	10 44	7 42	7 52	
Кинель	3 07	3 17	11 22	11 36	8 55	9 45	
Тургеневка	3 35	3 39	11 54	11 59	10 32	10 45	
Кротовка	4 09	4 19	12 29	12 40	11 35	1 00	
Толкай	5 05	5 09	1 27	1 33	2 47	2 57	
Подбѣльская	5 44	5 47	2 08	2 14	4 07	4 22	
Похвистнево	6 23	6 33	2 50	3 00	6 00	6 40	
Бугурусланъ	6 58	7 11	3 25	3 33	7 27	7 50	
Асскѣво	8 06	8 12	4 28	4 38	9 40	9 55	
Абдулино	10 14	10 24	6 52	7 02	2 00	2 35	
Белебей-Аксаково	12 16	12 24	8 54	9 00	6 17	6 28	
Раевка	2 24	2 32	10 58	11 06	11 25	12 22	
Уфа	5 27	5 47	1 57	2 45	8 10	9 40	
Вязовая	11 44	11 52	9 03	9 08	12 50	1 08	
Златоустъ	3 26	3 36	12 41	12 51	10 10	11 10	
Челябинскъ	7 50	веч.	5 10	ночи	10 10	ночи	

Ташкентская казенная жел. дорога.

Росписаніе пассажирскихъ поѣздовъ съ 18 Апрѣля 1915 года по 18 Апрѣля 1916 года.

Поѣзда прибывающіе въ Самару изъ Оренбурга и Ташкента.

СТАНЦІИ.	Почтовый поѣздъ № 3 съ вагонами I, II и III кл.		Пассажирскій поѣздъ № 7 съ вагонами I, II и III кл. и рестор.		Смѣшанный поѣздъ № 21 съ вагонами IV кл.	
	Приб.	Отпр.	Приб.	Отпр.	Приб.	Отпр.
	ч. м.	ч. м.	ч. м.	ч. м.	ч. м.	ч. м.
Ташкентъ	веч.	9 20	утра	7 45	дни	12 00
Арысь	3 33	3 48	1 07	1 25	8 10	9 17
Туркестанъ	6 41	7 04	3 50	4 08	12 45	2 37
Чилли	11 11	11 39	7 51	8 06	7 14	8 38
Перовскъ	3 11	3 48	11 11	11 35	12 34	1 10
Джусалы	7 32	7 42	3 07	3 22	5 35	6 03
Казалинскъ	1 43	2 14	7 32	7 56	11 28	1 30
Аральское море	6 21	6 49	11 38	12 03	7 54	8 05
Челкаръ	3 28	4 11	7 23	7 39	6 34	8 47
Эмба	10 50	11 42	1 36	1 49	4 24	5 28
Актюбинскъ	6 28	6 53	7 33	7 48	12 50	2 42
Акь-Булакъ	12 09	12 18	11 28	11 41	10 04	10 56
Оренбургъ	5 01	5 41	3 26	3 50	4 34	6 55
Сыртъ	7 36	7 39	5 44	5 47	9 28	9 38
Н.-Сергіевская	9 42	9 51	7 47	7 57	12 55	1 15
Гамалѣвка	10 36	10 38	8 42	8 44	2 12	2 17
Сорочинская	11 22	11 32	9 28	9 33	3 10	3 30
Топкая	12 26	12 35	10 21	10 33	4 25	4 35
Бузулукъ	2 00	2 22	12 07	12 29	6 30	7 30
Марычевка	4 45	4 53	2 40	2 44	10 17	10 27
Богатое	5 19	5 26	3 10	3 18	11 04	11 10
Грачевка	5 54	5 56	3 46	3 51	11 44	12 09
Тростянка	6 26	6 28	4 21	4 26	1 04	1 10
Квнель	7 03	7 15	4 59	5 11	2 02	2 30
Самара	8 34	утра	6 30	утра	4 05	ночи

Поезда отправляющіеся изъ Самары въ Оренбургъ и Ташкентъ.

С Т А Н Ц И И.	Почтовый поездъ № 4 съ вагонами I, II и III кл.		Пассажирейный поездъ № 8 съ вагонами I, II и III кл. и рестор.		Смѣшанный поездъ № 22 съ вагонами IV кл.	
	Приб.	Отпр.	Приб.	Отпр.	Приб.	Отпр.
	ч. м.	ч. м.	ч. м.	ч. м.	ч. м.	ч. м.
Самара	дня	4 00	веч.	11 25	веч.	7 27
Кинель	5 11	5 23	12 42	1 12	9 19	9 36
Тростянка	6 06	6 08	1 53	1 55	10 45	11 04
Грачевка	6 34	6 37	2 20	2 23	11 46	11 48
Богатое	7 16	7 20	3 02	3 14	12 38	12 45
Маричевка	7 33	7 43	3 27	3 34	1 03	1 13
Бузулукъ	9 48	10 06	5 45	6 10	4 47	5 20
Тонкая	11 33	11 47	7 44	8 00	8 16	8 26
Сорочинская	12 36	12 46	8 49	9 00	9 30	9 42
Гамалѣевка	1 32	1 35	9 47	9 52	10 40	10 44
И.-Сергѣевская	2 29	2 39	10 39	10 59	11 45	12 06
Сыртъ	5 23	5 26	1 50	1 53	3 35	3 41
Оренбургъ	6 50	7 30	3 16	4 00	5 31	6 57
Акь-Булакъ	11 35	11 43	8 24	8 39	12 52	1 17
Актюбинскъ	5 03	5 23	12 46	1 06	6 44	7 45
Эмба	11 37	11 47	6 58	7 17	3 00	3 58
Челкаръ	5 05	5 18	12 48	1 04	11 33	12 07
Аральское море	11 59	12 09	8 07	8 27	10 00	10 21
Казалинскъ	3 51	4 11	12 06	12 43	3 14	5 35
Джусалы	8 46	8 56	5 23	5 38	11 01	12 34
Перовскъ	12 47	1 02	9 26	9 46	4 50	6 26
Чипли	4 26	4 36	12 55	1 11	10 07	11 23
Туркестанъ	8 25	8 42	5 27	6 03	4 02	7 10
Арысь	11 34	11 44	8 55	9 15	10 58	11 44
Ташкентъ	6 00	веч.	3 28	ночь	9 26	утра

Примѣчаніе:**О ПЕРЕВОЗКѢ БАГАЖА И ГРУЗОВЪ**

въ пассажирскихъ и почтово-пассажирскихъ поѣздахъ.

Каждый пассажирскій билетъ даетъ право на безплатный провозъ въ багажномъ вагонѣ одного пуда, а дѣтскій 20 фун. багажа, за перевозку же въ багажномъ вагонѣ багажа, сверхъ этого льготнаго вѣса, плата взимается съ каждаго 10 фунтовъ, считая неполные, по установленному багажному тарифу.

Грузы, отправляемые съ пассажирскими поѣздами безъ предъявленія пассажирскаго билета, перевозятся въ тѣхъ поѣздахъ внутренняго и прямого сообщеній, которые будутъ назначены для сего Министерствомъ Путей Сообщенія. Объ означенныхъ поѣздахъ дорогами должно быть объявлено во всеобщее свѣдѣніе посредствомъ вывѣшиваемыхъ на станціяхъ объявленій и чрезъ публикацію въ мѣстныхъ газетахъ. Перевозка грузовъ въ поѣздахъ, не показанныхъ въ сихъ объявленіяхъ, для дорогъ не обязательна и производится лишь по мѣрѣ возможности.

По настоящему расписанію перевозка багажа, грузовъ пассажирской и большой скорости и скоропортящихся будетъ производиться нижеслѣдующимъ порядкомъ:

1) съ почтовыми поѣздами №№ 3 и 4, пассажирскими №№ 7, 8, 11 и 12 Самаро-Златоустовской дороги въ багажныхъ вагонахъ этихъ поѣздовъ исключительно только багажъ, а при наличіи свободныхъ мѣстъ въ этихъ вагонахъ, и грузы пассажирской скорости, но исключительно на и со станцій, на которыхъ данныя поѣзда имѣютъ остановки по расписанію;

2) со смѣшанными поѣздами №№ 101 и 118 Самаро-Златоустовской дороги, кромѣ всѣхъ вышепоименованныхъ грузовъ и грузовъ пассажирской скорости отправляемые по установленнымъ накладнымъ, невмѣщающихся въ означенные пассажирскіе поѣзда будутъ еще перевозиться скоропортящіеся и иные грузы малой скорости.

3) перевозка повагонныхъ отправокъ грузовъ большой скорости будетъ производиться съ п.п. №№ 101 и 118 Самаро-Златоустовской дороги въ количествѣ вагоновъ, опредѣляемомъ предѣльными поѣздами.

4) со смѣшанными поѣздами №№ 101 и 118 Самаро-Златоустовской дороги живая домашняя птица и мелкія животныя въ ящикахъ, сѣдкахъ и корзинахъ, а также и ульи съ пчелами.

ПРЯМЫЯ БЕЗПЕРЕСАДОЧНЫЯ СООБЩЕНІЯ.

Въ періодъ дѣйствія настоящаго расписанія будутъ обращаться въ прямыхъ безпересадочныхъ пассажирскихъ сообщеніяхъ цѣлые составы и отдѣльные вагоны въ нижеслѣдующихъ поѣздахъ и направленіяхъ:

Поѣзда прямого безпересадочнаго сообщенія: б) почтовые №№ 3 и 4 ежедневно между Вязьмой и Челябинскомъ съ вагонами I, II и III классовъ безъ нумерованныхъ плацкартныхъ мѣстъ.

ОТДѢЛЬНЫЕ ВАГОНЫ ПРЯМЫХЪ БЕЗПЕРЕСАДОЧНЫХЪ СООБЩЕНІЙ:

а) въ пассажирскихъ поѣздахъ №№ 7 и 8 ежедневно между Петроградомъ и Ташкентомъ черезъ Тулу—Бинель по одному спальному вагону-мѣстѣ I—II и III классовъ.

б) въ пассаж. поѣздахъ №№ 7 и 8 ежедневно между Вязьмой и Ташкентомъ черезъ Сызрань—Кинель по одному спальному вагону-микету I—II и III класса;

в) въ пассаж. поѣздахъ №№ 7 и 8 ежедневно между Москвой и Андиганомъ черезъ Рузаевку—Сызрань—Кинель—Черныяево по одному спальному вагону-микету I—II кл. при чемъ два раза въ недѣлю это сообщеніе будетъ обслуживаться вагонами Международнаго Общества, а въ остальные дни вагонами отъ дорогъ слѣдованія;

г) въ пассаж. поѣздахъ №№ 7 и 8 ежедневно между Москвой и Ташкентомъ черезъ Рузаевку—Сызрань—Кинель по одному спальному вагону III класса;

д) въ пассаж. поѣздахъ №№ 7, 8, 11 и 12 между Петроградомъ и Челябинскомъ черезъ Москву—Рузаевку—Сызрань по одному спальному вагону-микету I—II классу;

е) въ пассаж. поѣздахъ №№ 7-т и 8-т ежедневно между Асхабадомъ и Самарой по одному спальному вагону II и III класса;

ж) въ пассаж. поѣздахъ №№ 11 и 12 ежедневно между Челябинскомъ и Троицкомъ черезъ Полетаево по одному спальному вагону II и III классовъ.

Въ поѣздахъ №№ 7 и 8 обращаются вагоны рестораны.

Въ поименованныхъ безпересадочныхъ сообщеніяхъ плата на нумерованныя мѣста, согласно извѣщенія Завѣдывающаго дѣлами Общихъ Тарифныхъ Сѣздовъ представителей русскихъ желѣзныхъ дорогъ 17872, опубликованнаго въ № 2272 Сборника Тарифовъ, будетъ рассчитываться по нижеслѣдующей схемѣ:

А. Для пассажировъ I и II классовъ—безразлично: отъ 1 р. до 650 верстъ по 1 р. 50 к. за все разстояніе. Отъ 651 до 2250 вер. къ платѣ 1 р. 50 прибавляется по 30 к. за каждый поѣздъ въ 200 вер. Отъ 2251 до 4250 вер. къ платѣ 3 р. 90 к. прибавляется по 20 к. за каждый поѣздъ въ 200 вер. Свыше 4250 вер. по 6 р. 10 к. за все разстояніе. Приплаты по этой схемѣ нечисляются съ принятіемъ неполнаго пояса за полный (200 вер.).

Б. Для пассажировъ III класса: по схемѣ, указанной въ пунктѣ А, со скидкой 50⁰/₁₀₀. Государственный 15⁰/₁₀₀-й сборъ считается включеннымъ въ приплаты, нечисляемыя по настоящей схемѣ (пункт. А и Б).

Примѣчаніе 1. Расчетъ приплатъ по указанной схемѣ будетъ производиться за весь путь слѣдованія пассажира лишь въ томъ случаѣ, когда пассажиръ слѣдуетъ въ безпересадочномъ сообщеніи (въ безпересадочномъ поѣздѣ или въ безпересадочномъ вагонѣ), при чемъ пассажиру на все указанное протяженіе будетъ выдаваться лишь одинъ билетъ на спальное мѣсто. Въ случаѣ же слѣдованія пассажира въ пересадочномъ сообщеніи билетъ на спальное мѣсто можетъ быть выдаваемымъ лишь до пункта пересадки съ тѣмъ, что въ этомъ пунктѣ пассажиръ долженъ приобрести новый билетъ на спальное мѣсто, плата на который исчисляется особо по той же вышесприведенной схемѣ.

Примѣчаніе 2. Билетъ на спальное мѣсто, взятый до опредѣленнаго пункта, въ случаѣ оставленія пассажиромъ вагона или поѣзда ранѣе этого пункта, теряетъ свою силу и, въ случаѣ продолженія пассажиромъ пути слѣдованія въ вагонѣ съ нумерованными мѣстами отъ этого пункта, онъ долженъ приобрести новый самостоятельный билетъ на спальное мѣсто на общемъ основаніи.

Волго-Бугульминская желѣзная дорога.

съ 18 Апрѣля 1915 г. впередъ до отмѣны.

Почт.-тов.-пассажир. поѣздъ № 4 съ вагон. II и III клас.				Почт.-тов.-пассажир. поѣздъ № 3 съ вагон. II и III клас.			
Станціи.	Петроград. время.			Петроград. время.	Станціи.	Петроград. время.	
	Прѣб.	Отпр.				Прѣб.	Отпр.
	ч. м.	ч. м.		ч. м.	ч. м.	ч. м.	ч. м.
Часовня-Пристань	-	веч. 7 09			Чшмы Сам.-Злат.	-	ночь 5 10
Часовня	7 10	7 25			Чшмы Вол.-Буг.	5 30	0 50
Чердаклы	8 25	8 27			Благоварь	утра 7 50	8 00
Волково	8 47	8 48			Будякъ	9 18	9 30
Бряндино	9 34	9 36			Кандры	10 48	11 20
Мелекеецъ	10 14	10 29			Туймаза	12 37	12 49
Якушка	11 29	11 31			Ютаза	2 12	2 34
Погрузная	12 21	12 25			Зай	4 54	5 05
Пурлатъ	1 20	1 35			Бугульма	5 50	веч. 7 35
Челна	2 15	2 17			Дымка	8 36	8 38
Шентала	3 17	3 19			Клявлино	9 41	9 48
Шелашиново	4 26	4 28			Шелашиново	10 28	10 30
Клявлино	5 04	5 09			Шентала	11 30	11 33
Дымка	утра 6 16	6 18			Челна	ночь 12 23	12 26
Бугульма	7 25	8 00			Пурлатъ	1 08	1 23
Зай	8 45	9 00			Погрузная	2 23	2 28
Ютаза	10 25	10 55			Якушка	3 19	3 21
Туймаза	12 26	12 41			Мелекеецъ	4 21	4 36
Кандры	2 13	2 51			Бряндино	5 36	5 38
Будякъ	4 28	4 46			Волково	утра 6 22	6 23
Благоварь	веч. 6 06	6 24			Чердаклы	6 43	6 45
Чшмы Вол.-Буг.	7 40	8 16			Часовня	7 35	7 50
Чшмы Сам.-Зл.	8 31	веч.			Часовня-Пристань	8 00	утра

Кротовская вѣтвь, Самаро-Златоустовской жел. дор.

Станціи.	Почт.-пассаж. поѣздъ № 3 съ вагонами микетъ I/II и II/III кл.		Товаро-пассаж. поѣздъ № 25 съ вагонами I, II, III и IV кл.		Станціи.	Почт.-пассаж. поѣздъ № 4 съ вагонами микетъ I/II и II/III кл.		Товаро-пассаж. поѣздъ № 26 съ вагонами I, II, III и IV кл.	
	Приб.	Отпр.	Приб.	Отпр.		Приб.	Отпр.	Приб.	Отпр.
	ч. м.	ч. м.	ч. м.	ч. м.		ч. м.	ч. м.	ч. м.	ч. м.
Сургутъ	утра	6 23	веч.	10 55	Кротовка	дня	5 00	веч.	2 18
Сѣрныя воды	6 31	6 34	11 03	11 08	Тимашево	5 17	5 23	2 35	2 41
Раз. Копытовка	7 20	7 21	11 54	11 55	Пл. 19 вер.	6 00	6 01	3 18	3 19
Кабаново	7 59	8 10	12 33	12 38	Пл. 23 вер.	6 11	6 12	3 29	3 30
Сарбай	8 59	9 06	1 27	1 33	Сарбай	6 28	6 38	3 46	3 51
Пл. 23 вер.	9 22	9 23	1 49	1 50	Кабаново	7 36	7 42	4 49	4 53
Пл. 19 вер.	9 35	9 36	2 02	2 03	Раз. Копытовка	8 19	8 20	5 30	5 31
Тимашево	10 11	10 17	2 38	2 44	Сѣрныя воды	8 53	8 55	6 04	6 08
Кротовка	10 35	утра	3 02	почи	Сургутъ	9 05	веч.	6 18	утра

Рязанско-Уральская желѣзная дорога.

съ 18 Апрѣли 1915 г. остающіеся въ дѣйствіи и на 1916 годъ.

Покровско-Уральская линія.

Почтово-товаро-пассажирскій поѣздъ № 5 съ вагонами I, II и III кл.			Почтово-товаро-пассажирскій поѣздъ № 6 съ вагонами I, II и III кл.		
Станціи.	По Петроград.		Станціи.	По Петроград.	
	времени.			времени.	
	Приб.	Отпр.		Приб.	Отпр.
	ч. м.	ч. м.		ч. м.	ч. м.
Ершовъ	почи	12 11	Покровская гор.	веч.	8 10
Жулилово	12 38	12 44	Анновка	8 30	8 35
Плесь	1 20	1 26	Лебедево	9 03	9 04
Мокроусъ	1 59	2 07	Безымянная	9 29	9 35
Ерусалъ	2 30	2 36	Титоренко	10 01	10 12
Урбахъ	3 15	3 45	Нахой	10 26	10 32
Нахой	4 08	4 14	Урбахъ	11 01	11 31
Титоренко	4 37	4 38	Ерусалъ	12 11	12 17
Безымянная	4 59	5 05	Мокроусъ	12 41	12 49
Лебедево	5 25	5 26	Плесь	1 22	1 33
Анновка	5 48	5 53	Жулилово	2 07	2 13
Покровская гор.	6 15	утра	Ершовъ	2 40	почи

Почтово-товаро-пассажирскій поѣздъ № 3 съ вагонами I, II и III кл.			Почтово-товаро-пассажирскій поѣздъ № 4 съ вагонами I, II и III кл.		
Станціи.	По Петроград. времени.		Станціи.	По Петроград. времени.	
	Прѣб.	Отпр.		Прѣб.	Отпр.
	ч. м.	ч. м.		ч. м.	ч. м.
Бузянск. раз.	5 04	5 05	Покровская гор.	дня	4 55
Досангъ	5 36	5 44	Анисовка	5 12	5 16
Платформа 442 в.	6 07	6 07	Лебедево	5 38	5 39
Сѣроглазово	6 27	6 35	Безымянная	5 57	6 02
Ашулуць	7 13	7 26	Титоренко	6 25	6 26
Харабалинск.	7 49	7 57	Нахой	6 43	6 49
Чапчачи	8 20	8 25	Урбахъ	7 09	7 29
Верблюжья	9 02	9 10	Красный Куть	8 13	8 33
Богдо	9 45	9 51	Лепехинская	9 17	9 25
Верх. Баскунч.	10 31	11 01	Гмелинская	10 05	10 13
Шунгай	11 46	11 52	Паласовна	10 59	11 09
Сайхинь	12 32	12 40	Кайсацкая	11 49	11 55
Эльтонъ	1 25	1 40	Джанибекъ	12 37	12 45
Джанибекъ	2 23	2 31	Эльтонъ	1 30	1 45
Кайсацкая	3 16	3 24	Сайхинь	2 29	2 35
Паласовна	4 08	4 18	Шунгай	3 15	3 23
Гмелинская	5 06	5 12	Верх. Баскунч	4 08	4 38
Лепехинская	5 56	6 02	Богдо	5 15	5 21
Красный Куть	6 47	7 07	Верблюжья	5 59	6 07
Урбахъ	7 55	8 15	Чапчачи	6 46	6 51
Нахой	8 36	8 42	Харабалинск.	7 14	7 22
Титоренко	9 03	9 04	Ашулуць	7 45	7 58
Безымянная	9 23	9 29	Сѣроглазово	8 39	8 47
Лебедево	9 47	9 48	Платформа 442 в.	9 11	9 11
Анисовка	10 10	10 15	Досангъ	9 33	9 41
Покровская гор.	10 30	утра	Бузянск. раз.	10 14	10 15

Почтово-товаро-пассажирскій поѣздъ № 5 съ вагонами I, II и III кл.				Почтово-товаро-пассажирскій поѣздъ № 6 съ вагонами I, II и III кл.			
Станции.	По Петроград. времени.			По Петроград. времени.	По Петроград. времени.		
	Приб.	Отпр.			Приб.	Отпр.	
	ч. м.	ч. м.		ч. м.	ч. м.		
Уральскъ	дня	3 00		Ершовъ	ночи	3 00	
Ростовскій	3 40	3 41		Мавринка	3 34	3 38	
Переметная	4 16	4 21		Алтата	4 16	4 20	
Деркуль	4 46	4 49		Демьясь	5 16	5 18	
Шяпово	5 41	5 47		Чалыица	6 02	6 10	
Семигл. Маръ	6 34	6 44		Озинки	6 37	7 00	
Озинки	7 29	7 33		Семигл. Маръ	7 51	8 01	
Чалыица	8 41	8 49		Шяпово	8 41	8 47	
Демьясь	9 27	9 29		Деркуль	9 40	9 42	
Алтата	10 17	10 27		Переметная	10 08	10 13	
Мавринка	11 09	11 12		Ростовскій	10 43	10 44	
Ершовъ	11 51	веч.		Уральскъ	11 30	утра	
Смѣшанный поѣздъ № 5 съ вагонами II и III кл.				Смѣшанный поѣздъ № 6 съ вагонами II и III кл.			
Александровъ-Гай	дня	2 20		Красный Куть	поч.	5 20	
Новоузенскъ	4 08	4 33		Фриденфельдъ	6 05	6 18	
Малоузенскъ	5 50	6 03		Питерка	7 28	7 42	
Питерка	6 52	7 06		Малоузенскъ	8 30	8 44	
Фриденфельдъ	8 18	8 32		Новоузенскъ	9 58	10 24	
Красный Куть	9 20	веч.		Александровъ-Гай	12 10	дня	
Смѣшанный поѣздъ № 7 съ вагонами II и III кл.				Смѣшанный поѣздъ № 8 съ вагонами II и III кл.			
Николаевскъ-Уральск.	дня	5 15		Ершовъ	ночи	3 30	
Рукополь	6 44	6 58		Рижско-Горсаковъ	4 58	5 21	
Рижско-Горсаковъ	8 59	9 32		Рукополь	6 45	6 59	
Ершовъ	11 00	веч.		Николаевскъ-Уральск.	8 10	утра	

Александровскій Комитетъ о раненыхъ.

КРАТКІЙ ПЕРЕЧЕНЬ ПРАВИЛЪ

ДЛЯ ЛИЦЪ.

ищущихъ покровительства Комитета по ранамъ и увѣчьямъ, полученнымъ въ настоящую войну, и семействъ умершихъ отъ ранъ, убитыхъ и безъ вѣсти пропавшихъ.

А.

Для генераловъ, офицеровъ, врачей военныхъ чиновниковъ, священнослужителей и сестеръ милосердія.

Поименованныя лица просьбы о принятіи въ покровительство Комитета представляютъ по командѣ въ Александровскій Комитетъ о раненыхъ, а находящіеся въ отставкѣ—непосредственно, съ приложеніемъ: а) документовъ о службѣ. б) медицинскихъ свидѣтельствъ о послѣдствіяхъ отъ ранъ, контузій или иныхъ тяжелыхъ поврежденій и увѣчій травматическаго происхожденія, значащихся въ документахъ о службѣ ихъ. в) копій съ перевязочныхъ свидѣтельствъ или свидѣтельствъ о раненіи и г) свидѣній объ имущественномъ обеспеченіи и о размѣрѣ получаемого съ имущества валового дохода въ годъ.

О принятіи въ покровительство Комитета.

Указанныя въ п. б) медицинскія свидѣтельства должны быть составлены не ранѣе, какъ по истеченіи года со времени полученія ранъ или увѣчій, за исключеніемъ тѣхъ случаевъ, въ которыхъ послѣдствіями поврежденій остались очевидные неизлечимые недостатки и болѣзни, какъ напримѣръ: потеря одной или нѣсколькихъ частей тѣла, слѣпота на одинъ или оба глаза отъ травматическихъ причинъ и т. п.

Медицинскія свидѣтельства должны быть составлены на основаніи правилъ для освѣдѣствованія лицъ, ищущихъ покровительства Александровскаго Комитета о раненыхъ и выдачи имъ медицинскихъ свидѣтельствъ, приложенныхъ къ ст. ст. 755 и 766 кн. VIII Св. Воеп. Пост. 1869 г. 2 изд. 1902 года.

Состоящіе на службѣ раненые свидѣтельствуются: а) генералы, состоящіе въ какихъ бы то ни было частяхъ войскъ и учрежденіяхъ, а

равно и числящіеся по роду оружія, безъ должностей,—при окружныхъ штабахъ, окружными военно-санитарными инспекторами, съ двумя другими врачами, въ присутствіи начальниковъ штабовъ; б) командиры полковъ и артиллерійскихъ бригадъ, не имѣющіе генеральскихъ чиновъ и равные имъ военные начальники, смотри по мѣсту пребыванія.—или военно-санитарными инспекторами, или дивизионными врачами въ присутствіи начальниковъ дивизій или начальниковъ окружныхъ штабовъ; в) штабъ и оберъ-офицеры, врачи, чиновники, священнослужители и сестры милосердія, служащіе въ частяхъ войскъ и военныхъ учрежденіяхъ,—врачами этихъ частей и учрежденій съ участіемъ, въ случаѣ надобности, и постороннихъ врачей. и г) штабъ и оберъ-офицеры, не принадлежащіе къ составу полковъ и командъ или откомандированные отъ нихъ и занимающіе постоянныя или временныя должности при главныхъ, окружныхъ или военныхъ управленіяхъ и штабахъ, а также состоящіе въ запасѣ чиновники, состоящіе на службѣ въ центральныхъ и подвѣдомственныхъ управленіяхъ Военнаго Министерства и находящіеся въ отпускахъ военные чины—военно-санитарными инспекторами или дивизионными врачами, въ присутствіи начальниковъ дивизій или начальниковъ окружныхъ штабовъ.

Иппа. находящіеся въ госпиталяхъ за болѣзнію, или поступившіе туда для испытанія и наблюденія, свидѣтельствуются главнымъ врачомъ госпиталя съ двумя ординаторами или съ посторонними врачами. въ присутствіи депутата отъ военнаго вѣдомства.

**О пособіи до
принятія въ
покровитель-
ство
Комитета.**

До выясненія вопроса о принятіи въ покровительство Комитета, поименованныя лица могутъ просить Комитетъ о назначеніи имъ единовременныхъ пособій, какъ требующимъ спеціальнаго леченія, о чемъ и должны быть представляемы соответствующія свидѣтельства.

Б.

Для семействъ убитыхъ, безъ вѣсти пропавшихъ и умершихъ отъ ранъ генераловъ, офицеровъ, священнослужителей, врачей и военныхъ чиновниковъ.

**О покровительствѣ
Комитета.**

Означенныя семейства по смерти главы немедленно могутъ быть приняты въ покровительство Александровскаго Комитета о раненыхъ, которое заключается:

а) *для вдовъ и дѣтей*: въ назначеніи пенсій изъ инвалиднаго капитала, въ опредѣленіи дѣтей въ учебныя заведенія и выдачѣ пособій: на воспитаніе дѣтей, по болѣзни и въ различныхъ случаяхъ нужды;

б) *для родителей, братьевъ и сестеръ*: въ назначеніи инвалидной пенсій въ томъ случаѣ, если сынъ или братъ былъ холостъ и содержалъ ихъ на свои средства, и въ выдачѣ единовременныхъ пособій—если послѣ него остались вдова или дѣти.

Съ просьбами о принятіи въ покровительство Комитета слѣдуетъ обращаться непосредственно въ Александровскій Комитетъ о раненыхъ

(Петроградъ. Бирочная ул., д. 4), представляя слѣдующіе документы: 1) послужной списокъ главы семьи, съ указаніемъ: когда именно состоялся ВЫСОЧАЙШІЙ приказъ объ исключеніи главы семьи изъ списковъ полка убитымъ или умершимъ отъ раны или увѣчья, и 2) удостовѣреніе (губернаторовъ, градоначальниковъ или оберъ-полицеймейсторовъ о семейномъ и имущественномъ положеніи, съ указаніемъ имени и возраста дѣтей и что семья не обезпечена собственнымъ состояніемъ, лишаящимъ права на покровительство Комитета: родителямъ же, братьямъ и сестрамъ необходимо кромѣ того представить удостовѣреніе (тѣхъ же властей) о томъ, что они получали свое содержаніе только отъ помощи умершаго и остались ли послѣ него вдова или дѣти. Для совершеннолѣтнихъ же дѣтей, братьевъ и сестеръ, удостовѣреніе о нахожденіи на службѣ и, кромѣ того, — медицинское свидѣтельство о неизлѣчимо-болѣзненномъ положеніи ихъ, составленное установленнымъ порядкомъ.

До принятія въ покровительство Комитета семейства могутъ просить **О пособіи.** Комитетъ о назначеніи имъ пособій, какъ нуждающимся въ матеріальной помощи, съ представленіемъ соответствующихъ удостовѣреній мѣстныхъ властей о нуждѣ въ пособіи.

Просьбы, подаваемые въ Александровскій Комитетъ лицами, покровительству его подлежащими, а равно и всея приложенія къ этимъ просьбамъ, изъяты отъ печати гербовымъ сборомъ. **Примѣчаніе.**

А.

ДЛЯ НИЖНИХЪ ЧИНОВЪ.

Нижніе чины, получившіе раны, контузии или увѣчья, могутъ ходатайствовать о назначеніи имъ единовременныхъ пособій изъ остающихся въ распоряженіи Комитета суммъ.

Пособія назначаются:

1) *въ видѣ помощи, не ранне, какъ по выходѣ изъ лечебныхъ заведеній.* **О пособіи до принятія въ покровительство Комитета.**

Пособія эти назначаются **безъ разсмотрѣнія правъ на покровительство Александровскаго Комитета о раненыхъ** и лишь по представленіи удостовѣренія (свидѣтельства) отъ официальныхъ учреждений или лицъ съ указаніемъ свѣдѣній о раненіи (увѣчьи), о настоящемъ состояніи здоровья и о личности просителей.

Съ просьбами о назначеніи пособій нижніе чины могутъ обращаться непосредственно въ Александровскій Комитетъ о раненыхъ (Петроградъ, Бирочная 4).

Форма про-
шенія.

Въ Александровскій Комитетъ о раненыхъ.

Званіе, полкъ, имя, отчество и
фамилія.

ПРОШЕНІЕ.

Представляя при семъ удостовѣреніе о полученномъ мною раненіи (или увѣчьи), о настоящемъ состояніи моего здоровья и о личности, прошу о назначеніи мнѣ единовременнаго пособія.

Деньги прошу адресовать (*указать ближайшее почтовое учреждение съ выдачею денегъ*).

Подпись

Годъ, мѣсяцъ и число.

Жительство имѣю:

По принятіи
въ покрови-
тельство.

2) *въ видѣ ежегодныхъ пособій назначаемыхъ по бѣдности, болѣзни и несчастнымъ случаямъ.*

Пособія эти назначаются не ранѣ, какъ по принятіи просителей подъ покровительство Александровскаго Комитета о раненыхъ.

Съ прошеніемъ о принятіи въ покровительство Комитета слѣдуетъ обращаться къ мѣстнымъ воинскимъ начальникамъ, по распоряженію которыхъ будетъ производиться врачебное освидѣтельство просителей по ранамъ или увѣчьямъ, полученнымъ на войнѣ. Освидѣтельство производится не ранѣ истеченія года со дня полученія раненія или увѣчья, за исключеніемъ тѣхъ случаевъ, въ которыхъ послѣдствіями поврежденій остались неизлечимые недостатки и болѣзни, какъ напримѣръ: потеря одной или нѣсколькихъ частей тѣла, слѣпота на одинъ или оба глаза отъ органическихъ причинъ и т. п.

Живущіе въ городѣ Петроградѣ свидѣлствуются въ коммисіи при Петроградскомъ Николаевскомъ военномъ госпиталѣ.

При прошеніяхъ слѣдуетъ представлять: а) документъ о службѣ, со внесеніемъ въ него свѣдѣній о полученномъ раненіи или увѣчьи и б) свѣдѣнія о несудимости, неизмѣнн имуществѣ, приносящаго въ годъ 300 и болѣе рублей валового дохода и подробныя свѣдѣнія о мѣстѣ жительства и о ближайшемъ почтовомъ учрежденіи, производящемъ денежныя выдачи.

О назначеніи
пенсій изъ
казны.

Нижніе чины. «утратившіе въ военное время трудоспособность вслѣдствіе полученныхъ ими ранъ, внутреннихъ или вѣшнихъ поврежденій, либо болѣзней, если эти рапы, поврежденія или болѣзни находятся

въ причинной зависимости отъ прохожденія ими военной службы», имѣютъ право на полученіе пенсій изъ суммъ казны (Законъ 25 іюня 1912 года о призрѣніи нижнихъ воинскихъ чиновъ и ихъ семействъ, объявленный въ собраніи узаконеній и распоряженій Правительства 10 іюля 1912 года № 138 отд. I ст. 1198 и въ приказѣ по военному вѣдомству 8 августа 1912 года № 417).

Съ просьбами о назначеніи упомянутыхъ пенсій, нижніе чины могутъ обращаться въ Уѣздныя (Окружныя) или Городскія по воинской повинности Присутствія или къ Уѣзднымъ Воинскимъ Начальникамъ.

Б.

ДЛЯ ВДОВЪ, СИРОТЪ И РОДИТЕЛЕЙ НИЖНИХЪ ЧИНОВЪ.

Вдовы и сироты (а при отсутствіи таковыхъ—родители) нижнихъ чиновъ убитыхъ или безъ вѣсти пропавшихъ на войнѣ и умершихъ отъ ранъ или увѣчий, могутъ ходатайствовать о назначеніи имъ единовременныхъ пособій изъ остающихся въ распоряженіи Комитета суммъ.

До принятія въ покровительство Комитета.

Александровскій Комитетъ о раненыхъ назначаетъ.

1) *Пособія въ видъ помощи тотчасъ послѣ потери главъ семействъ.*

Пособія эти назначаются до разсмотрѣнія правъ на покровительство Александровскаго Комитета о раненыхъ и лишь по представленіи удостовереній или свидѣтельствъ отъ официальныхъ учреждений и лицъ, съ указаніемъ свидѣній: а) объ участи главъ семействъ и б) о личности родителей и ихъ бѣдности и нуждѣ въ пособіи.

О назначеніи сихъ пособій вдовы, сироты и родители нижнихъ чиновъ могутъ обращаться непосредственно въ Александровскій Комитетъ о раненыхъ (Петроградъ, Кировная, 4).

Въ Александровскій Комитетъ о раненыхъ.

Форма прошенія.

Вдовы (опекуна сиротъ или родителей нижняго чина) имя, отчество и фамилія.

ПРОШЕНІЕ.

Представляя при семъ удостовѣреніе объ участи мужа (сына, отца) (указать воинское званіе, полкъ, имя, отчество и фамилію мужа, сына, отца), о моей личности и нуждѣ въ пособіи, прошу о назначеніи мнѣ единовременнаго пособія.

Деньги прошу адресовать: (указать ближайшее почтовое учрежденіе съ выдачею денегъ).

Подпись

Годъ, мѣсяць и число

Жительство имѣю:

По принятіи
въ покрови-
тельство.

2) ежегодныя пособія по бѣдности, болѣзни и несчастнымъ случаямъ.

Пособія эти назначаются не разѣе, какъ по принятіи просителей подъ покровительство Александровскаго Комитета о раненыхъ.

О подачѣ
прошеній.

О принятіи въ покровительство Комитета прошенія слѣдуетъ подавать черезъ мѣстныхъ Военскихъ Начальниковъ, Полицейскія Управленія или Волостныя Иравленія, коими составляются на просителей нижеслѣдующіе документы:

а) вдовій видъ или паспортная книжка, съ указаніемъ званія, мѣста службы, имени, отчества, фамиліи, участіи мужа и откуда заимствованы свѣдѣнія о его участіи.

б) удостовѣреніе: 1) о несудимости; 2) о неизмѣни имуществѣ, приносящаго 300 и болѣе рублей валового дохода въ годъ; 3) о числѣ и возрастѣ дѣтей, если таковыя имѣются; 4) о ненахожденіи на призывѣ въ богадѣльнѣ.

и в) подробныя свѣдѣнія о мѣстожительствѣ просителя, съ указаніемъ ближайшаго почтового учрежденія, черезъ которое можетъ быть выслано пособие.

Указанные документы, вмѣстѣ съ прошеніемъ, представляются означенными учрежденіями въ Александровскій Комитетъ о раненыхъ.

Примѣчаніе. При прошеніяхъ опекуновъ надъ круглыми сиротами представляются въ Комитетъ удостовѣренія о томъ, на чьемъ иждивеніи и попеченіи находятся сироты, а при прошеніяхъ родителей—удостовѣренія о томъ, что они содержались трудами погибшихъ на войнѣ сыновей; кромѣ того, какъ въ томъ и въ другомъ случаѣ представляются свѣдѣнія объ участіи отцовъ или сыновей просителей и объ имущественномъ ихъ положеніи.

О назначеніи
пенсій изъ
казны.

Вдовы и круглыя сироты нижнихъ чиновъ убитыхъ или погибшихъ на войнѣ, либо на войнѣ безъ вѣсти пропавшихъ, умершихъ отъ ранъ, внутреннихъ или внѣшнихъ поврежденій, либо болѣзней, вызванныхъ условіями военнаго времени, имѣютъ право на полученіе пенсій изъ суммъ казны (Законъ 25 іюня 1912 года о призрѣніи нижнихъ воинскихъ чиновъ и ихъ семействъ, объявленный въ приказѣ по военному вѣдомству 8 августа 1912 г. № 417).

Съ просьбами о назначеніи упомянутыхъ пенсій вдовы и опекуны круглыхъ сиротъ должны обращаться въ Казенныя Палаты, къ Уѣзднымъ Военскимъ Начальникамъ или въ Городскія (Уѣздныя) Полицейскія Управленія.

Примѣчаніе.

Прошенія равно какъ и приложенія къ нимъ, подаваемые въ Александровскій Комитетъ о раненыхъ, освобождены отъ оплаты гербовымъ сборомъ.

При неимѣннн средствъ на покрытiе почтовыхъ расходовъ, просители могутъ обращаться въ мѣстные Волостныя Правленiя или Полицейскiя Управленiя съ ходатайствомъ о пересылкѣ прошенiй въ Александровскiй Комитетъ о раненыхъ.

Семейства нижнихъ чиновъ: 1) призванныхъ на дѣйствительную службу при мобилизацiи. 2) задержанныхъ по случаю мобилизацiи на дѣйствительной службѣ долѣе опредѣленнаго срока для службы мирнаго времени. 3) принятыхъ при мобилизацiи на дѣйствительную службу охотниками и добровольцами. 4) поступившихъ въ государственное ополченiе и 5) поступившихъ на службу въ военныя дружины, образованныя по распоряженiю военнаго начальства, пользуются правсми на призрѣнiе на счетъ казны.

О призрѣнiи семействъ запасныхъ нижнихъ чиновъ, призванныхъ на службу.

Призрѣнiе это выражается въ выдачѣ про довольственныхъ пособiй деньгами, полагая на каждое призрѣваемое лицо не менѣе 1 пуда 28 фунтовъ муки, 10 фунтовъ крупы, 4 фунтовъ соли и 1 фунта постнаго масла въ мѣсяць. Дѣтямъ до 5-ти лѣтъ пособiя выдаются въ размѣрѣ половины стоимости означенныхъ продуктовъ.

Членами семействъ считаются: 1) жены и дѣти и 2) отецъ, мать, дѣть, бабка, братья и сестры, если они содержатся трудомъ призваннаго.

Съ просьбами о назначенiи пособiй слѣдуетъ обращаться въ мѣстныя Городскiя или Волостныя Попечительства.



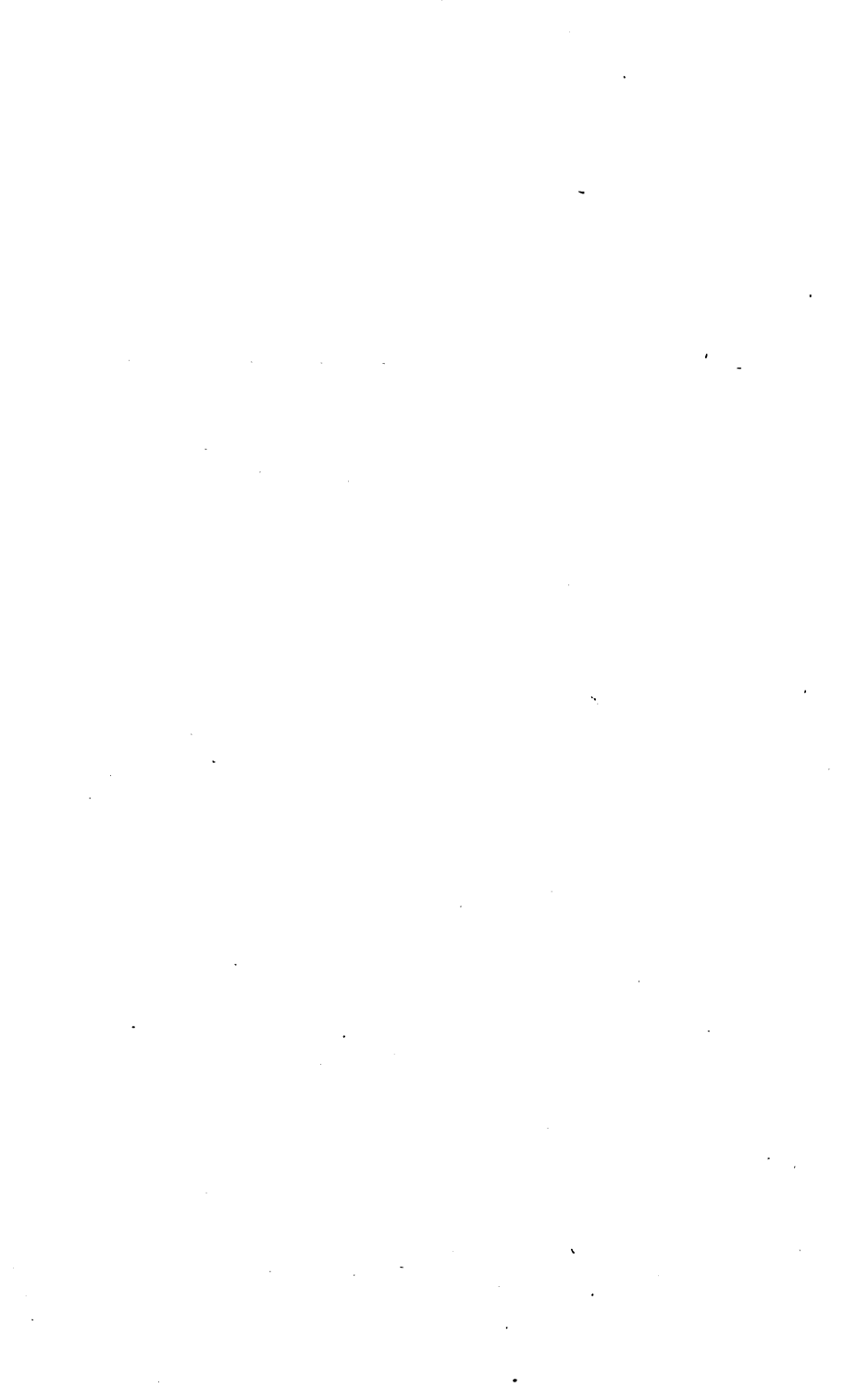

Вышія Государственныя учрежденія.

Государственный Совѣтъ. Предсѣдатель—ст. сек., д. т. с. **Анатолій Николаевичъ Куломзинъ.** Вице-Предсѣдатель—ст. сек., сен., д. т. с. **Иванъ Яковлевичъ Голубевъ.** 1-й Департаментъ—Предсѣдатель—ст. сек., сен., д. т. с. **Андрей Александровичъ Сабуровъ** 1-й, 2-й департаментъ—Предсѣдатель—ст. сек., д. т. с. **Владиміръ Николаевичъ Коковцевъ.** Государственный Секретарь—ст. сек., сен., т. с. **Сергій Ефимовичъ Крыжановскій.** Членъ Государственнаго Совѣта отъ Самар. губ.—въ должности Егермейстера ВѢССЧАЙШАГО Двора, д. с. с. **Александръ Николаевичъ Наумовъ.**

Государственная Дума. Предсѣдатель—**Михаилъ Владиміровичъ Родзянко.** Товарищи Предсѣдателя: **Александръ Дмитриевичъ Протопоповъ** и **Сергій Тимофеевичъ Варунъ-Секретъ.** Секретарь—**Иванъ Ивановичъ Дмитрюковъ.** Члены отъ Самарской губ.: **Николай Александровичъ Гладьшъ,** **Иванъ Семешовичъ Ключевъ,** **Александръ Ивановичъ Ковзанъ,** свнш. **Семень Алексѣевичъ Крыловъ,** **Владиміръ Николаевичъ Львовъ,** **Мингазетдинъ Миннигалеевъ,** **Алексѣй Михайловичъ Наумовъ,** свнш. **Веніаминъ Ивановичъ Немерцаловъ,** **Александръ Ивановичъ Новиковъ,** **Леонтіи Михайловичъ Поздняковъ,** **Николай Николаевичъ Рычковъ** и **Александръ Павловичъ Сидоровъ.**

Совѣтъ Министровъ. Предсѣдатель—Чл. Г. С. Гофмейстеръ **Борисъ Владиміровичъ Штормеръ.**

Государственная Канцелярія. Государственный Секретарь—сен., т. с. **Сергій Ефимовичъ Крыжановскій.** Товарищъ его—сен., т. с. **Николай Федоровичъ Дерюжинскій.**

Канцелярія Его Императорскаго Величества по принятію прошеній. Главноуправляющій—Егермейстеръ, д. с. с. **Васелій Ильичъ Мамантовъ.** Товарищъ Главноуправляющаго—въ знавіи Камергера, д. с. с. **Максимъ Николаевичъ Юсть.**

Комитетъ о службѣ чиновъ гражданскаго вѣдомства и о наградахъ. Предсѣдатель—Главноуправляющій Собственною ЕГО ИМПЕРАТОРСАГО ВЕЛИЧЕСТВА Канцелярію—ст. сек., Чл. Гос. Сов., оберъ-гофмейстеръ **Александръ Сергѣевичъ Танъевъ.** Управляющій дѣлами комитета—д. с. с. **Михаилъ Алексѣевичъ Осининъ.**

Собственная Его Императорскаго Величества Канцелярія. Главноуправляющій—ст. сек., Чл. Гос. Сов., оберъ-гофмейстеръ Двора ЕГО ВЕЛИЧЕСТВА, **Александръ Сергѣевичъ Танъевъ.** Товарищъ Главноуправляющаго—Егермейстеръ **Николай Аркадьевичъ Воеводскій.**

Собственная Его Императорскаго Величества канцелярія по учрежденіямъ Императрицы Маріи. Главноуправляющій—ст. сек., Чл. Гос. Сов., гофмейстеръ **Александръ Григорьевичъ Булыгинъ.** Товарищъ Главноуправляющаго—т. с. **Владиміръ Константиновичъ Кистеръ.** Управляющій дѣлами—д. с. с. **Николай Николаевичъ Чернявскій.**

Статсь-Секретаріатъ Великаго Княжества Финляндскаго и Финляндская Его Императорскаго Величества канцелярія. Министръ—ст. сек., ген.-лейт. Августъ Федоровичъ Лангофъ. Товарищъ Министра—въ долж. шталмейстера Павелъ Севастьяновичъ фонъ-Эттеръ.

Алексѣевскій Главный Комитетъ по призрѣнію дѣтей лицъ, погибшихъ въ войну съ Японіей. Предѣлатель—Чл. Гос. Сов., д. т. с. Александръ Семеновичъ Стишинскій. Управляющій дѣлами—въ зв. Камергера, д. с. с. Николай Федоровичъ Рахманиновъ.

Правительствующій Сенатъ. 1-й Департаментъ. Оберъ-прокуроръ—д. с. с. Александръ Васильевичъ Степановъ. 2-й Департаментъ. Первоприсутствующій—д. т. с. Викторъ Пваговичъ Тимофеевскій. Оберъ-прокуроръ—д. с. с. Игорь Тимофеевичъ Тютрюмовъ. Д-тъ Судебный. Первоприсутствующій—д. т. с. Николай Петровичъ Боголюбовъ. Оберъ-прокуроръ—д. с. с. Сергій Яковлевичъ Утинъ. Д-тъ Герольдинъ. Первоприсутствующій—т. с. Валерій Николаевичъ Мамановъ. Герольдмейстеръ—т. с. Алексій Александровичъ Живновичъ. Д-тъ Кассационный-Гражданскій. Первоприсутствующій—д. т. с. Петръ Александровичъ Юренивъ. Оберъ-прокуроръ—т. с. Яковъ Федоровичъ Ганскау. Д-тъ Кассационный-Уголовный. Первоприсутствующій—д. т. с. Владиславъ Антоновичъ Желеховскій. Ш. об. оберъ-прокурора—т. с. Петръ Альбертовичъ Кемпе. Общее Собраніе Кассационныхъ Департаментовъ. Первоприсутствующій—д. т. с. Владиславъ Антоновичъ Желеховскій. Оберъ-прокуроръ—т. с. Николай Михайловичъ Рейнке (п. об.).

Святѣйшій Правительствующій Синодъ. Первенствующій Членъ—Владимиръ, Митрополитъ Кіевскій и Галицкій. Оберъ-прокуроръ Св. Синода—въ должности гофмейстера, д. с. с. Александръ Николаевичъ Волжинъ. Товарищъ оберъ-прокурора—т. с. Николай Чеславовичъ Заюнчковскій.

МИНИСТЕРСТВО ВНУТРЕННИХЪ ДѢЛЬ.

Министръ Внутреннихъ ДѢль,—въ званіи Камергера Двора ЕГО ИМПЕРАТОРСКАГО ВЕЩЕСТВА, д. с. с. А. Н. Хвостовъ.

Товарищи Министра: въ должности Егермейстера, д. с. с., кн. Волконскій, т. с. Степанъ Петровичъ Бѣлецкій и въ долж. гофмейстера, д. с. с. Николай Вячеславовичъ Плева.

Канцелярія Министра. Директоръ—к. с. Борисъ Васильевичъ Писаренковъ. (п. д.).

Департаментъ Полиціи. Директоръ—вакансія.

Департаментъ Общихъ ДѢль. Директоръ—д. с. с. Леонидъ Брониславовичъ Шадурскій.

Департаментъ Духовныхъ ДѢль Иностранныхъ Исповѣданій. Директоръ—с. с. Георгій Болеславовичъ Петкевичъ (п. д.).

Земскій Отдѣль. Управляющій Отдѣломъ—т. с. Александръ Николаевичъ **Невѣровъ.**

Совѣщаніе по продовольственному дѣлу въ Имперіи. Предсѣдатель (временно завѣд. прод. дѣломъ въ Имперіи)—П. М. **Кошкинъ.**

Главное Управление по дѣламъ мѣстнаго хозяйства. Начальникъ Гл. Упр.—въ званіи Камергера, д. с. с. Николай Николаевичъ **Анциферовъ.**

Совѣтъ по дѣламъ мѣстнаго хозяйства. Препр. Членъ Совѣта—въ званіи Камеръ-Юнкера, д. с. с. Михаилъ Константиновичъ **Якимовъ.**

Главное Управление почтъ и телеграфовъ. Начальникъ Гл. Упр.—д. с. с. Владиміръ Борисовичъ **Похвистневъ.**

Совѣтъ Главнаго Управленія по дѣламъ печати. Предсѣдатель—Начальникъ Главнаго Управленія по дѣламъ печати.

Главное Управление по дѣламъ печати. Начальникъ—въ долж. Егермейстера, д. с. с. графъ Сергій Сергѣевичъ **Татищевъ.** Главный Редакторъ «Правит. Вѣстника»— князь С. П. **Урусовъ.**

Управление по дѣламъ о воинской повинности. Начальникъ—т. с. Степанъ Александровичъ **Куколь-Яснопольскій.**

Медицинскій Совѣтъ. Предсѣдатель—поч. лейбъ-хирургъ, академикъ, док. мед., т. с. Георгій Ермолаевичъ **Рейнъ.**

Управление Главнаго Врачебнаго Инспектора. Главн. Врач. Инспекторъ—док. мед., т. с. Леонидъ Николаевичъ **Малиновскій.**

Ветеринарный Комитетъ. Предсѣдатель—магистръ ветеринарныхъ наукъ, д. с. с. Георгій Георгіевичъ **Постика.**

Ветеринарное Управление. Начальникъ—с. с. Евгений Петровичъ **Джунновскій.**

Статистическій Совѣтъ. Предсѣдатель—заслуж. профес., докт. полпт. экономіи, тайн. сов. Павелъ Ивановичъ **Георгіевскій.**

Центральнй Статистическій Комитетъ. Директоръ—докторъ Полпт. Экономія, д. с. с. Николай Николаевичъ **Бѣляевскій.**

Техническо-Строительный Комитетъ. Предсѣдатель—гражд. инженеръ, т. с. Леонидъ Ивановичъ **Новиковъ.**

Отдѣльный Корпусъ Жандармовъ. Начальникъ Штаба—Ген. Шт. полк. Владиміръ Павловичъ **Никольскій.**

Г.Г. МИНИСТРЫ, ГЛАВНОУПРАВЛЯЮЩИЕ И ИХЪ ТОВАРИЩИ.

Министръ Иностранныхъ Дѣлъ — гофмейстеръ Сергѣй Дмитриевичъ Сазоновъ.
Товарищи Министра: Гофмейстеръ Владимиръ Антоновичъ Арцимовичъ и гофмейстеръ Анатолий Апатольевичъ Нератовъ.

Министръ Народнаго Просвѣщенія — д. с. с., графъ Павелъ Николаевичъ Игнатьевъ.
Товарищи Министра: д. с. с. Владимиръ Тимофеевичъ Шевяновъ и въ званіи Камергера, д. с. с. Александръ Константиновичъ Рачинскій.

Министръ Финансовъ — Чл. Гос. Сов., т. с. Петръ Львовичъ Баркъ. Товарищи Министра: т. с. Владимиръ Васильевичъ Кузьминскій и т. с. А. П. Николенко.

Министръ Торговли и Промышленности — въ долж. Гофмейстера, д. с. с., князь Всеволодъ Николаевичъ Шаховской. Товарищи Министра: т. с. Дмитрій Петровичъ Коноваловъ и Оберъ-Егермейстеръ, д. с. с. Сергѣй Петровичъ Веселаго.

Министръ Земледѣлія — Чл. Гос. Сов., д. с. с., Егермейстеръ Александръ Николаевичъ Наумовъ. Товарищи Министра: т. с. Григорій Вячеславовичъ Глинна и въ долж. Гофмейстера, д. с. с. Александръ Александровичъ Риттихъ.

Управляющій Министерствомъ Юстиціи — Чл. Гос. Сов., т. с. А. А. Хвостовъ. Товарищи Министра: сен., т. с. Пл. Еф. Ильешенно и Гофмейстеръ, т. с. Александръ Николаевичъ Веревкинъ. Управляющій Межевою частью — (на правахъ Товарища Министра), сен., т. с. Николай Дмитриевичъ Чаплинъ.

Министръ Путей Сообщенія — Егермейстеръ, сен., Александръ Федоровичъ Треповъ. Товарищи Министра: инж.-техн., т. с. Николай Леопольдовичъ Щукинъ, инж. Путей Сооб., т. с. Петръ Николаевичъ Думитрашко и т. с. Дмитрій Павловичъ Козьревъ (и. об.).

Военный Министръ — Чл. Гос. Сов., ген. отъ инф. Алексѣй Александровичъ Поливановъ. Помощники Министра: ген. отъ инф. Михаилъ Алексѣевичъ Бѣляевъ и ген.-лейт. Александръ Сергѣевичъ Лукомскій.

Морской Министръ — ген.-ад., адмиралъ Иванъ Константиновичъ Григоровичъ. Товарищи Министра: вице-адм. Михайлъ Владимировичъ Бубновъ. Помощники Министра: вице-адм. Александръ Ивашовичъ Русинъ и вице-адм. Петръ Петровичъ Муравьевъ.

Министръ Императорскаго Двора и Удѣловъ — Чл. Гос. Сов., канцлеръ Росс. ИМПЕРАТ. и ЦАРСК. орденовъ, Ком-щій ИМПЕРАТ. Главн. кварт., ген.-адъютантъ, ген. отъ кав., графъ Владиміръ Борисовичъ Фредериксъ.

Государственный Контролеръ — ст. сек., Чл. Гос. Сов., сен., т. с. Петръ Алексѣевичъ Харитоновъ. Товарищъ — т. с. Александръ Пвановичъ Николаевъ.

С А М А Р С К И Е

чиновъ и учреждений Самарской губ.

ГРАЖДАНСКОЕ ВѢДОМСТВО.

М. В. Д.

ГУБЕРНАТОРЪ—д. ст. сов. Андрей Афанасьевич Станкевичъ.

Губернскій Предводитель Дворянства—Камеръ-Юнкеръ Двора ЕГО ИМПЕРАТОРСКАГО ВЕЛИЧЕСТВА, ст. сов. Александръ Николаевич Шелашниковъ.

Вице - Губернаторъ — Камеръ - Юнкеръ Двора ЕГО ИМПЕРАТОРСКАГО ВЕЛИЧЕСТВА, над. сов., князь Сергѣй Васильевич Горчаковъ.

КАНЦЕЛЯРІЯ ГУБЕРНАТОРА.

(При квартирѣ Губернатора, уг. Почтовой и Саратовской ул. Тел. № 73).

Правитель Канцеляріи—над. сов. Дмитрій Петровичъ Рагозинъ. Помощники Провителя: старшіе: кол. асс. Дмитрій Антоновичъ Кругляковъ и кол. сек. Николай Михайловичъ Моченковъ и младшіе: тит. сов. Андрей Терентьевичъ Ковалевъ, кол. сек. Василій Борисовичъ Зудинъ и кол. рег. Иванъ Леонтьевичъ Савушкинъ. Чиновники особыхъ порученій: старшій—над. сов. Владиміръ Михайловичъ Баясный и младшій—кол. сов. Борисъ Николаевичъ Лялинъ. Старшій сверхштатный—губ. сек. Сергѣй Михайловичъ Голиковъ. Регистраторъ—н. ч. Сергѣй Георгіевичъ Нечаевъ.

ГУБЕРНСКОЕ ПРАВЛЕНІЕ.

(Уг. Дворянской и Алексѣевской площ., д. Шибаевой. Тел. № 134).

Губернаторъ.

Вице - Губернаторъ — Камеръ - Юнкеръ Двора ЕГО ИМПЕРАТОРСКАГО ВЕЛИЧЕСТВА, над. сов. князь Сергѣй Васильевичъ Горчаковъ.

Секретарь—кол. сек. Василій Ивановичъ Лебедевъ.

1-е отдѣленіе. Старшій Совѣтникъ—кол. сов. Владиміръ Яковлевичъ Крыжановскій. Дѣлопроизводители: 1-го ст.—кол. ас. Андрей Ивановичъ Шуликовскій и 2-го ст.—кол. ас. Николай Михайловичъ Матвѣевъ. Помощникъ Дѣлопроизводителя 2-го ст.—губ. сек. Вениаминъ Васильевичъ Поттосинъ.

2-е отдѣленіе. Совѣтникъ—ст. сов. Николай Кашиноновичъ **Лисовскій**. Дѣлопроизводители: 3-го ст.—кол. сек. Николай Васильевичъ **Киселевъ** и 4-го ст.—кол. сек. Аполлинарій Аполлоновичъ **Псповъ**. Помощники Дѣлопроизводителей: 3-го ст.—кол. сек. Алексѣй Дмитріевичъ **Шемакинъ** и 4-го ст.—н. ч. Емельянъ Константиновичъ **Скрябинъ**.

Чинovníтъ по счетной и экзекуторской части—кол. ас. Леонидъ Петровичъ **Троицкій**. Начальникъ газетнаго стола—кол. рег. Петръ Мартыновичъ **Рыловниковъ**. Помощникъ Начальника газетнаго стола—кол. сек. Веніаминъ Сергѣевичъ **Кандалинцевъ**. Архивариусъ—губ. сек. Евфимій Николаевичъ **Сердобовъ**. Помощникъ архивариуса—н. ч. Павелъ Евгеньевичъ **Григоровичъ**. Регистраторъ—кол. сек. Василій Алексѣевичъ **Твердышевъ**. Помощникъ Регистратора—н. ч. Василій Николаевичъ **Рыбаковъ**.

Строительное Отдѣленіе. Губернскій инженеръ—ст. сов. Платонъ Васильевичъ **Шаманскій**. Младшій инженеръ—над. сов. Зельманъ Бенъиміновичъ **Клейнрманъ**. Губернскій Архитекторъ—инженеръ над. сов. Алексѣй Алексѣевичъ **Волошиновъ**. Младшій Архитекторъ—кол. ас. Сергій Михайловичъ **Игнатовичъ**. Дѣлопроизводитель—н. ч. Сергій Осиповичъ **Ивановъ**.

Врачебное Отдѣленіе. Губернскій Врачебный Инспекторъ—д. ст. сов. Евгенийъ Павловичъ **Дьяченко**. Помощникъ Врачебнаго Инспектора—ст. сов. Александръ Михайловичъ **Долговъ**. Фармацевтъ—ст. сов. Леопольтъ Андреевичъ **Гриве**. Дѣлопроизводитель—кол. сек. Василій Ивановичъ **Лалицкій**. Помощникъ Дѣлопроизводителя—тит. сов. Николай Григорьевичъ **Шишкевичъ**.

Городовые врачи г. Самары: кол. сов. Александръ Егоровичъ **Симановъ** и над. сов. Иванъ Ивановичъ **Цвѣтковъ**.

Ветеринарное отдѣленіе. Губернскій Ветеринарный Инспекторъ—ст. сов. Иванъ Ивановичъ **Ефимовъ**. Младшій Губернскій Ветеринарный врачъ и завѣдывающій дѣлопроизводствомъ ветеринарнаго отд.—над. сов. Николай Владиміровичъ **Стржалновскій**.

Городскіе ветеринары г. Самары: кол. асс. Валеріанъ Юльевичъ **Вольферцъ** и тит. сов. Аркадій Васильевичъ **Адоевцевъ**.

Пунктовые ветеринарные врачи: въ г. Самарѣ—кол. сов. Федоръ Владиміровичъ **Якимовъ** и при ст. Самара—кол. сов. Николай Кузьмичъ **Рыбинъ**.

ГУБЕРНСКІЙ СТАТИСТИЧЕСКІЙ КОМИТЕТЪ.

(Канцелярія—при Губернскомъ Правленіи).

Предсѣдатель — Губернаторъ. Помощникъ Предсѣдателя — Вице-Губернаторъ. Непремѣнные Члены: Губернскій Предводитель Дворянства, Начальникъ Управленія Земледѣлія и Государственныхъ Имуществъ, Управляющій Казенной Палатой, Врачебный Инспекторъ, Директоръ 1-й мужской гимназіи, Директоръ народныхъ училищъ, Кафедраальный протоіерей и Городской Голова. Дѣйствительные Члены: (по званію) Уѣздные Предводители Дворянства, (по избранію) Камергеръ Двора ЕГО ВЕЛИЧЕСТВА кн. Федоръ Сергѣевичъ **Голицынъ** и ст. сов. Николай Александровичъ **Спасскій**. Секретарь—кол. сек. Веніаминъ Сергѣевичъ **Кандалинцевъ**.

ГУБЕРНСКОЕ ПО ВОИНСКОЙ ПОВИННОСТИ ПРИСУТСТВИЕ.

(Уг. Трошккой и Александровской. Тел. № 123).

Председатель—Губернаторъ. Члены: Губернскій Предводитель Дворянства, Вице-Губернаторъ, Председатель Губернской Земской Управы или Членъ той же Управы по выбору оной, Прокуроръ Окружнаго Суда (или его Товарищъ), Командиръ 3-й запасной артилл. бригады—полковн. Владимиръ Александровичъ **Савримовичъ**. Непремѣнный Членъ—над. сов. Иванъ Александровичъ **Серебровъ**. Секретарь—губ. сек. Николай Владимировичъ **Бѣловъ**. Врачи: Самарскій Губернскій Врачебный Инспекторъ и Старшій врачъ Самарскаго мѣстнаго лазарета—ст. сов. Плья Павловичъ **Ильинъ**.

ГУБЕРНСКОЕ ПО ЗЕМСКИМЪ И ГОРОДСКИМЪ ДѢЛАМЪ ПРИСУТСТВИЕ.

(При Губернскомъ Правленіи).

Председатель—Губернаторъ. Члены: Вице-Губернаторъ, Губернскій Предводитель Дворянства, Управляющій Казенной Палатой, Прокуроръ Окружнаго Суда, Председатель Губернской Земской Управы, Городской Голова, Члены отъ Губернскаго Земскаго Собранія и отъ Городской Думы. Непремѣнный Членъ—кол. сек. Леонидъ Ивановичъ **Корчинскій**. Секретарь—кол. сов. Викторъ Николаевичъ **Громовъ**.

ДВОРЯНСКОЕ ДЕПУТАТСКОЕ СОБРАНІЕ.

(Уг. Казанской и Воскресенской ул. № 48. Тел. № 300).

Председатель—Губернскій Предводитель Дворянства—ст. сов. Камеръ-Юнкеръ Двора ЕГО ИМПЕРАТОРСКАГО ВЕЛИЧЕСТВА Александръ Николаевичъ **Шелашниковъ**. Депутаты отъ дворянъ уѣздовъ: Самарскаго—ст. сов. Сергій Несторовичъ **Посткиновъ**. Ставропольскаго—над. сов. Павелъ Михайловичъ **Наузовъ**, Бузулукскаго—тит. сов. Николай Владимировичъ **Осоргинъ**, Бугурусланскаго—кол. ас. Борисъ Николаевичъ **Карамзинъ**, Бугульминскаго—д. ст. сов. Константинъ Николаевичъ **Иньковъ**, Николаевскаго—п. ч. Сергій Дмитриевичъ **Самаринъ** и Новоузенскаго—п. ч. Николай Алексѣевичъ **Самойловъ**. Секретарь—вакансія. Бухгалтеры—кол. сек. Василій Андреевичъ **Сергинъ**. Столопачальникъ—тит. сов. Николай Павловичъ **Киструсскій**.

ГУБЕРНСКОЕ ПРИСУТСТВИЕ.

(Уг. Дворянской и Алексѣевской ул. № 149 2).

Председатель—Губернаторъ. Члены: Губернскій Предводитель Дворянства, Вице-Губернаторъ, Председатель Окружнаго Суда, Прокуроръ Окружнаго Суда, Управляющій Казенной Палатой, Начальникъ Управленія Земледѣлія и Государственныхъ Имуществъ и Председатель Губернской Земской Управы. Непремѣнные Члены: д. ст. сов. Дмитрій Кирилловичъ **Черносвитовъ**, д. ст. сов. Евгений Ильичъ **Зальцосный** и кол. ас. Александръ Ивановичъ **Самойловъ**. П. об. Секретари—кол. рег. Александръ Тимофеевичъ **Антоховъ**.

САМАРСКАЯ ГУБЕРНСКАЯ УЧЕНАЯ АРХИВНАЯ КОМИССИЯ.

(Заводская ул., д. кн. А. С. Хованской).

Председатель Комиссии—Самарскій Уѣздный Предводитель Дворянства. Камеръ-Юнкеръ Двора ЕГО ВЕЛИЧЕСТВА графъ Метиславъ Николаевичъ **Толстой**. Секретарь—(правитель дѣлъ)—кол. ас. кн. Сергій Александровичъ **Хованскій**. Почетный Членъ Комиссии—Анна Васильевна **Протасьева**. Члены учредители: ком. сов. Владимиръ Николаевичъ **Башкировъ**, Сергій Александровичъ **Богушевскій**, отст. шт.-кап. Александръ Алексѣевичъ **Булыгинъ**, Альфредъ Филипповичъ **Ванано**, Константинъ Павловичъ **Головкинъ**, кол. сов. Александръ Николаевичъ **Карамзинъ**, отст. кап. Владимиръ Николаевичъ **Карамзинъ**, Яковъ Яковлевичъ **Карилинъ**, ст. сов. Иванъ Семеновичъ **Клюжевъ**, тит. сов. Василій Николаевичъ **Константиновъ**, Константинъ Александровичъ **Мейеръ**, д. с. с. Александръ Николаевичъ **Наумовъ**, Ольга Александровна **Пермякова**, Сергій Ефремовичъ **Пермяковъ**, ст. сов. Сергій Песторовичъ **Постниковъ**, ст. сов. Сергій Ивазовичъ **Преображенскій**, Сергій Дмитриевичъ **Самаринъ**, Николай Алексѣевичъ **Самойловъ**, Александръ Александровичъ **Сиверсъ**, Александръ Александровичъ **Смирновъ**, Александръ Павловичъ **Смирновъ**, пот. поч. гр. Андрей Андреевичъ **Субботинъ**, ком. сов. Василій Михайловичъ **Сурошниковъ**, кол. сов. Михаилъ Федоровичъ **Удольскій**, д. с. с. Иванъ Нероновичъ **Хроновскій**, Гофмейстеръ Двора ЕГО ВЕЛИЧЕСТВА д. с. с. Николай Валерьевичъ **Чарыковъ**, Екатерина Николаевна **Шадрина**, лич. поч. гр. Матвѣй Алексѣевичъ **Шадринъ**, Камеръ-Юнкеръ Двора ЕГО ВЕЛИЧЕСТВА ст. сов. Александръ Николаевичъ **Шелашниковъ** и лич. поч. гр. Дмитрій Николаевичъ **Ястребовъ**. Дѣйствительные Члены: Камеръ-Юнкеръ Двора ЕГО ВЕЛИЧЕСТВА князь Сергій Васильевичъ **Горчаковъ**, Сергій Александровичъ **Елачичъ**, Михаилъ Александровичъ **Елачичъ**, Николай Митрофановичъ **Яворскій**, Константинъ Николаевичъ **Мухановъ**, кол. ас. Николай Владимовичъ **Осоргинъ**, Григорій Никифоровичъ **Поповъ**, Павелъ Вениаминовичъ **Архангельскій**, кн. Александра Семеновна **Хованская**, Павелъ Александровичъ **Преображенскій**, Владимиръ Петровичъ **Араповъ**, Михаилъ Дмитриевичъ **Мордвиновъ**, Петръ Николаевичъ **Арефьевъ**, Николай Сергѣевичъ **Щербиновскій**, Дмитрій Федоровичъ **Богдановъ**, Федоръ Тимофеевичъ **Яновлевъ**, Александръ Федоровичъ **Мальшевъ** и Николай Антоновичъ **Ждановскій**.

САМАРСКОЕ ГОРОДСКОЕ ПОЛИЦЕЙСКОЕ УПРАВЛЕНІЕ.

(Саратовская ул., д. № 112. Тел. № 60).

Полиціймейстеръ—кол. сов. Евгений Михайловичъ **Сенкевичъ**. Помощникъ Полиціймейстера—над. сов. Николай Петровичъ **Кирилловъ**. Секретарь—кол. сек. Леонидъ Степановичъ **Меглинскій**. Бухгалтеръ—кол. рег. Николай Васильевичъ **Миржемановъ**. Столоначальники: кол. сек. Платонъ Ивановичъ **Солоновъ** и и. ч. Григорій Яковлевичъ **Соболевъ**. Помощники Пристава: тит. сов. Дмитрій Федоровичъ **Балинъ** и кол. рег. Николай Андреевичъ **Хроповъ**. Околоточные надзиратели: кол. рег. Георгій Степановичъ **Гусевъ** и и. ч. Василій Прохоровичъ **Соловьевъ**. Смотритель Городскаго Полицейскаго арестнаго дома—Околоточный Надзиратель и. ч. Яковъ Филипповичъ **Дмитричевъ**. Начальникъ Адреснаго стола—и. ч. Алексѣй Васильевичъ **Крайновъ**.

1-я часть г. Самары. (Полицейская площ. д. Город. Общ. Телефонъ № 132). Приставъ—кол. сек. Сергѣй Петровичъ **Савичевъ**. Помощники Пристава: кол. рег. Дмитрій Захаровичъ **Маштаковъ** и кол. рег. Владимиръ Михайловичъ **Варлаховскій**. Околоточные Надзиратели: н. ч. Романъ Андреевичъ **Мануринъ**, н. ч. Павелъ Егоровичъ **Рязанцевъ**, кол. рег. Василий Федотовичъ **Силантьевъ**, н. ч. Иванъ Самсоновичъ **Алексеевъ**, н. ч. Михаилъ Васильевичъ **Ломакинъ** и н. ч. Макаръ Спиридоновичъ **Елисеевъ**.

2-я часть. Управление на Садовой ул., д. № 56. Телеф. № 138). Приставъ—кол. сек. Владимиръ Карловичъ **Хульбергъ**. Помощникъ Пристава—н. ч. Петръ Владимировичъ **Волковскій**. П. об. Помощника Пристава—н. ч. Иванъ Потаповичъ **Темниковъ**. Околоточные Надзиратели: н. ч. Федоръ Максимовичъ **Голдновъ**, н. ч. Максимъ Егоровичъ **Булыгинъ**, н. ч. Семенъ Степановичъ **Шевченко**, н. ч. Сергѣй Евгеньевичъ **Бондинъ** и н. ч. Григорій Васильевичъ **Сурковъ**.

3-я часть. (Управ. на Николаевской ул., д. № 171. Телеф. № 130). Приставъ—кол. сек. Александръ Александровичъ **Саперскій**. Помощникъ Пристава—кол. рег. Иванъ Григорьевичъ **Мельниковъ**. П. об. Помощника Пристава—кол. рег. Петръ Григорьевичъ **Изосимовъ**. Околоточные Надзиратели: кол. рег. Адамъ Арсеньевичъ **Жибуртовичъ**, кол. рег. Григорій Федотовичъ **Нананинъ**, кол. рег. Викторъ Антоновичъ **Подольскій**, н. ч. Иванъ Варламовичъ **Карабельщиковъ**, н. ч. Николай Макаровичъ **Ульченко** и н. ч. Николай Ивановичъ **Неклюдовъ**.

4-я часть. (Управ. на Ильинской площ., д. № 113. Телеф. № 66). Приставъ—кол. сек. Михаилъ Николаевичъ **Селезневъ**. Помощники Пристава: кол. рег. Ефимъ Абрамовичъ **Галкинъ** и кол. рег. Владимиръ Алексеевичъ **Благодаровъ**. Околоточные Надзиратели: н. ч. Иванъ Игнатьевичъ **Куликовъ**, н. ч. Андрей Сергеевичъ **Полосухинъ**, н. ч. Владимиръ Андреевичъ **Шуликовскій**, н. ч. Иванъ Афанасовичъ **Гамовъ** и н. ч. Илья Ивановичъ **Гридневъ**.

5-я часть. (Управ. на Воскресенской площ., д. № 10/197. Телеф. № 140). Приставъ—кол. сек. Иванъ Семеновичъ **Аггеевъ**. Помощники Пристава: н. ч. Вячеславъ Николаевичъ **Каршевъ** и кол. рег. Василий Алексеевичъ **Строиловъ**. Околоточные Надзиратели: н. ч. Николай Георгиевичъ **Лазаревъ**, губ. сек. Николай Александровичъ **Тардовъ**, губ. сек. Константинъ Ивановичъ **Саутинъ**, н. ч. Александръ Дмитриевичъ **Никифоровъ**, кол. рег. Федоръ Алексеевичъ **Линкинъ** и н. ч. Борисъ Васильевичъ **Златорунскій**.

Сыскное отдѣленіе. (Управ. на Уральской ул., д. № 49. Телеф. № 268). Начальникъ отд.—кол. асс. Максимъ Андреевичъ **Юдинъ**. Помощникъ Начальника—кол. рег. Афанасій Петровичъ **Барынинъ**. Полицейскіе Надзиратели: н. ч. Мелетій Васильевичъ **Пучинъ**, н. ч. Григорій Александровичъ **Русиновъ**, кол. рег. Леонидъ Акимовичъ **Долгановъ** и н. ч. Полицейскаго Надзирателя—Иванъ Федоровичъ **Мараховскій**. Околоточные Надзиратели: н. ч. Василий Александровичъ **Бычковъ**, н. ч. Николай Петровичъ **Мартыновъ**, н. ч. Григорій Ивановичъ **Воробьевъ** и н. ч. Иванъ Васильевичъ **Бѣлолицовъ**.

САМАРСКОЕ ГУБЕРНСКОЕ ЖАНДАРМСКОЕ УПРАВЛЕНИЕ.

Начальник Управления—полк. Михаилъ Игнатьевичъ Познанскій. Помощникъ Начальника: въ Самарскомъ и Бузулукскомъ уездахъ—подполк. Николай Ивановичъ Емановъ, въ Бугурусланскомъ и Бугульминскомъ уездахъ—подполк. Михаилъ Павловичъ Васильевъ и въ Николаевскомъ и Ставропольскомъ уездахъ—ротм. Борисъ Андреевичъ Соловьевичъ.

САМАРСКОЕ ЖАНДАРМСКОЕ ПОЛИЦЕЙСКОЕ УПРАВЛЕНИЕ ЖЕЛѢЗНЫХЪ ДОРОГЪ.
(Вокзалъ Самаро-Злат. ж. д. Тел. № 89).

Начальник Управления—полк. Николай Митрофановичъ Яворскій. Адьютантъ Управления—ротм. Василий Сергѣевичъ Чадаевъ. Начальники Отделеній: Самарскаго—ротм. Василий Васильевичъ Гурьевъ и Бугурусланскаго—подполк. Виталий Васильевичъ Перепелкинъ.

УПРАВЛЕНИЕ САМАРСКАГО ПОЧТОВО-ТЕЛЕГРАФНАГО ОКРУГА.

Начальникъ Округа—д. ст. сов. Владимиръ Матвѣевичъ Бульчевъ. Помощникъ его—кол. сов. инж.-электр. Владимиръ Леопольдовичъ Добровольскій. Чиновникъ особыхъ порученій—кол. сек. Владимиръ Георгиевичъ Геращенко-Подгурскій. Дѣлораспределитель—кол. асе. Алексѣй Алексѣевичъ Писаревъ. Помощники его: кол. сек. Василий Павловичъ Евдокимовъ, кол. сек. Степанъ Васильевичъ Алексѣевъ, кол. сек. Дмитрій Ефимовичъ Науменко и кол. сек. Константинъ Владимировичъ Медвѣдевъ. Бухгалтеръ—над. сов. Иванъ Федоровичъ Виллянскій. Помощники его: кол. сек. Сергѣй Михайловичъ Фирсовъ и кол. рег. Александръ Михайловичъ Гегинъ. Счетный чиновникъ—п. ч. Владимиръ Николаевичъ Громовъ. П. д. счетнаго чиновника—кол. рег. Иванъ Васильевичъ Родионовъ. П. д. журналиста, архивариусъ—п. ч. Николай Николаевичъ Шаталовъ. Главный механикъ—ст. сов. Владимиръ Морозовъ Эмилевичъ Гинсъ. Старшій механикъ—кол. сек. Сергѣй Феликсовичъ Петровъ. Младшій механикъ—п. ч. Николай Александровичъ Желъзовъ. Личные старшіе механики: кол. рег. Владимиръ Дмитриевичъ Поповъ, кол. сек. Александръ Михайловичъ Розановъ и кол. сек. Геннадій Васильевичъ Нешпановъ.

САМАРСКАЯ ПОЧТОВАЯ КОНТОРА.

(Уг. Панской и Дворянской ул., д. № 96/20. Тел. № 292).

Начальникъ конторы—кол. ас. Павелъ Ипполитовичъ Антиповъ. Помощникъ его—над. сов. Александръ Александровичъ Гуцинъ.

САМАРСКАЯ ТЕЛЕГРАФНАЯ КОНТОРА.

(Уг. Панской и Дворянской ул., д. № 96/20. Тел. № 35).

Начальникъ конторы—кол. сов. инж.-электр. Юліанъ Мирославовичъ Болеславовичъ Піотровскій. Помощникъ его—кол. сек. Левъ Титовичъ Давыдовъ.

Начальникъ Самарской телефонной сѣти—тит. сов. Александръ Александровичъ Лапинъ.

Завѣдывающій Самарскимъ биржевымъ почтово-телегр. отд.—кол. рег. Михаилъ Васильевичъ **Потаповъ**.

Завѣдывающій Самарскимъ городскимъ почтово-телеграфнымъ отд.—кол. рег. Петръ Андреевичъ **Средневъ**.

Начальникъ Самарскаго жел.-дор. почтоваго отдѣленія—над. сов. Иванъ Матвѣевичъ **Черновскій**.

ГОРОДСКАЯ ДУМА.

(Дворянская ул., д. № 62. Тел. № 25).

Предѣдатель—Городской Голова. Гласные: кол. ас. Михаилъ Семеновичъ **Афанасьевъ**, инж.-техн. Павелъ Агафоновичъ **Афачасевъ**, мѣш. Махмутъ Хусайновичъ **Баишевъ**, ком. сов. Владиміръ Николаевичъ **Башкировъ**, куп. Николай Михайловичъ **Бессарабовъ**, ст. сов. Василій Николаевичъ **Волковъ**, куп. Михаилъ Пвановичъ **Головинъ**, дщ. поч. гражд. Николай Павловичъ **Грчевъ**, кр-ль Василій Прохоровичъ **Давыдовъ**, пот. поч. гражд. Василій Матвѣевичъ **Догадинъ**, двор. Юрій Николаевичъ **Егоровъ**, пот. поч. гражд. Алексѣй Ильичъ **Егоровъ**, пот. поч. гражд. Евгенийъ Андреевичъ **Зубчаниновъ**, куп. Николай Феофановичъ **Иванцовъ**, лим. поч. гражд. Василій Федоровичъ **Игнатьевъ**, куп. Михаилъ Захаровичъ **Карасевъ**, ст. сов. Иванъ Семеновичъ **Клюжевъ**, мѣш. Павелъ Васильевичъ **Колесниковъ**, куп. Александръ Михайловичъ **Кошелевъ**, пл. Вячеславъ Александровичъ **Кугушевъ**, кр. Александръ Трофимовичъ **Кудряшевъ**, кр. Петръ Леонтьевичъ **Кузьминъ**, пот. поч. гражд. Иванъ Пвановичъ **Левинъ**, мѣш. Петръ Пвановичъ **Малкинъ**, куп. Петръ Игнатьевичъ **Матвѣевъ**, куп. Павелъ Никитичъ **Маштановъ**, инж.-тех. Михаилъ Терентьевичъ **Миرونъ**, Дмитрій Кузьмичъ **Мясниковъ**, инж.-техн. Константинъ Николаевичъ **Неклятинъ**, Капитанъ Григорьевичъ **Немальцевъ**, мѣш. Александръ Ефимовичъ **Нестеровъ**, Григорій Степановичъ **Никишинъ**, над. сов. Иванъ Брониславовичъ **Онуфроевъ**, кол. сек. Николай Владимовичъ **Осоргия**, прис. пов. Петръ Павловичъ **Подбѣльскій**, двор. Сергій Нестеровичъ **Постниковъ**, куп. Прохоръ Савельевичъ **Разсыпновъ**, куп. Анатолій Степановичъ **Ромашевъ**, куп. Александръ Алексѣевичъ **Савинскъ**, прис. пов. Николай Алексѣевичъ **Самойловъ**, нотар. Александръ Александровичъ **Смирновъ**, Павелъ Петровичъ **Смирновъ**, пот. поч. гражд. Василій Михайловичъ **Сурошиниковъ**, Алексѣй Михайловичъ **Сусоровъ**, ст. сов. Владиміръ Владимировичъ **Тейсъ**, пот. поч. гражд. Василій Павловичъ **Ушаковъ**, казакъ Мелетій Евграфовичъ **Хохлачевъ**, мѣш. Савелій Никитичъ **Чемодуровъ**, Ефимъ Ивановичъ **Чернышевъ**, пом. прис. пов. Александръ Пвановичъ **Чуркинъ**, куп. Матвѣй Алексѣевичъ **Шадринъ**, пот. поч. гражд. Афанасій Абрамовичъ **Шешловъ**, куп. Лукьянъ Яковлевичъ **Шишкинъ**, мѣш. Павелъ Федотовичъ **Шишкинъ**, пом. прис. пов. Анатолій Константиновичъ **Щигелевъ**, докт. Эрихъ Густавовичъ **Эрнъ**, тит. сов. Евдокимъ Осиповичъ **Юрианъ**, мѣш. Несторъ Тимофеевичъ **Якушовъ**, Лука Никитичъ **Ясенковъ**, свящ. **Рождественскій**, мѣш. Михаилъ Александровичъ **Жариновъ**, мѣш. Александръ Пвановичъ **Синягинъ**, Григорій Николаевичъ **Григорьевъ** и Андрей Михайловичъ **Верховскій**.

ГОРОДСКАЯ УПРАВА.

(Дворянская ул., д. № 62. Тел. № 25).

Городской Голова—тит. сов. Сергѣй Ефремовичъ **Пермяковъ**. Заступающій мѣсто Городского Головы—пот. поч. гражд. Василій Павловичъ **Ушаковъ**. Члены Управы: мѣщ. Александръ Ивановичъ **Синягинъ**, мѣщ. Михаилъ Александровичъ **Жариковъ**, мѣщ. Нестеръ Тимофѣевичъ **Якушевъ** и Григорій Николаевичъ **Григорьевъ**. Секретарь—Николай Федоровичъ **Николаевскій**. Помощникъ секретаря—лич. поч. гражд. Петръ Никифоровичъ **Хожателевъ**. Городской архитекторъ—вакансія. Помощники архитектора: Петръ Александровичъ **Щербачевъ** и мѣщ. Дмитрій Степановичъ **Пономаревъ**. Помощникъ завѣдующаго земельно-оброцнымъ отдѣломъ—пот. поч. гражд. Николай Ефимовичъ **Брѣвъ**. И. д. Городского Землемѣра—Иванъ Максимовичъ **Молевъ**. Бухгалтеръ Управы—вакансія. Помощники Бухгалтера: кр. Александръ Григорьевичъ **Громовъ**, Василій Макаровичъ **Самсоновъ** и Иванъ Егоровичъ **Овчинниковъ**. Дѣлопроизводители: 1-го стола—кр. Петръ Ивановичъ **Коноваловъ**, 2-го стола—кр. Василій Ивановичъ **Шанталовъ**, 3-го стола—пот. поч. гражд. Павелъ Ильичъ **Беневоленскій**, 4-го стола—Дмитрій Гавриловичъ **Кочкановъ**, 5-го стола—лич. двор. Николай Ивановичъ **Кренгардтъ**, 6-го стола—вакансія, 7-го стола—пот. поч. гражд. Иванъ Алексѣевичъ **Никифоровъ**, 8-го стола и Завѣдующій отд. по народному образованію—вакансія. Помощники дѣлопроизводителей: 1-го стола—кр. Петръ Епифановичъ **Лебедевъ** и мѣщ. Захарій Андриановичъ **Мартыновъ**, 2-го стола—мѣщ. Сементъ Михайловичъ **Дольковъ**, 3-го стола—кр. Дмитрій Ефимовичъ **Сурковъ** и кр. Иванъ Кузьмичъ **Чугуновъ** и 6-го стола—мѣщ. Алексѣй Алексѣевичъ **Кузнецовъ**. Регистраторъ—лич. поч. гражд. Григорій Нилловичъ **Добронравовъ**. Архиваріусъ—мѣщ. Михаилъ Гавриловичъ **Пономаревъ**. Завѣдующій Статистическимъ отд.—Василій Петровичъ **Кошевой**. Главный Контролеръ—Василій Васильевичъ **Кирьяковъ**. Помощникъ Контролера: инженеръ—Николай Михайловичъ **Снуляси**. Бухгалтеръ—Александръ Федоровичъ **Грушине**. Дѣлопроизводитель—Яковъ Калпигратовичъ **Сочневъ**. Городской Вѣстникъ. Редакторъ—маг. богос. Михаилъ Михайловичъ **Шерстенниковъ**.

Контора по береговому сбору. Уполномоченный—мѣщ. Петръ Тимофеевичъ **Черновъ**.

Управленіе Самарскихъ Городскихъ Электрическихъ предпріятій. Управляющій—инжен. Павелъ Антоновичъ **Суткевичъ**. Помощникъ Управляющаго—инж.-элект. Николай Михайловичъ **Същиниковъ**. Инженеры при Управленіи: Ефімъ Наумовичъ **Шейндинъ** и Владимиръ Яковлевичъ **Рохлинъ**. Бухгалтеръ—Дмитрій Васильевичъ **Жидковъ**. Дѣлопроизводитель—мѣщ. Михаилъ Поликарповичъ **Семеновъ**.

Трамвайный отдѣлъ. Инженеръ—Евгеній Васильевичъ **Джунковский**.

Электро-освѣтительная сѣть. Инженеры: Гансъ Яковлевичъ **Яръ** и Левъ Эдуардовичъ **Вицманъ**. Бухгалтеръ—Викторъ Григорьевичъ **Петрунинъ**.

Центральная электрическая станція. Инженеры: Александръ Петровичъ **Малкинъ** и Андрей Васильевичъ **Прохоровъ**.

Городская скотобойня. Управляющий—ветерин. врач Валеріанъ Юльевичъ Вольферцъ.

Ветеринарные врачи: Николай Кузьмичъ Рыбинъ и Николай Михайловичъ Поповъ. Бухгалтеръ—Владимиръ Никитичъ Сироткинъ.

Городской водопроводъ. Завѣдующій—инж. Петръ Георгиевичъ Саутинъ. Смотритель съѣтн—тех. Александръ Ивановичъ Лихачевъ. Бухгалтеръ—мѣщ. Владиміръ Алексѣевичъ Залевинъ.

Постройка канализаціи. Завѣдующій постройкой и эксплуатацией—инж. Ричардъ Карловичъ Павель. Завѣдующій домовыми примычками—инж. Исаѣя Соломоновичъ Хорошъ. Старшій техникъ—Молестъ Николаевичъ Лапушкинъ. Бухгалтеръ—Василій Васильевичъ Киселевъ. Дѣлопроизводитель—вакансія. Помощникъ дѣлопроизводителя—кр. Клавдія Яковлевна Мельникъ.

Врачебно-санитарный отдѣлъ. И. д. Завѣдующаго отдѣломъ—врачъ Александръ Васильевичъ Матульскій. Дѣлопроизводитель—Наумъ Павловичъ Фернелъ. Санитарные врачи: Исаакъ Абрамовичъ Ошринъ, Павелъ Ивановичъ Разумовскій, Андрей Игнатьевичъ Макаревичъ, Левъ Юсифовичъ Гуринъ и Александръ Николаевичъ Богдановъ.

Думскіе врачи: Иванъ Ивановичъ Нечаявъ, Исаакъ Гиршовичъ Заммель, Александръ Ефимовичъ Бѣлгородскій, Алексѣй Александровичъ Львовъ, Екатерина Квинтильевна Сафотерова, Михаилъ Михайловичъ Бокъ, Александръ Львовичъ Барабанщикозъ, Владиміръ Павловичъ Пырковъ, Анна Дмитріевна Лобанова, Дора Яковлевна Герштейнъ, Михаилъ Абрамовичъ Клячкинъ и Валентинъ Алексѣевичъ Архангельскій.

Городская аптека. Провизоръ—Александръ Андреевичъ Пинчуковъ.

Городская имени Плѣшанова больница. Старшій врачъ—Константинъ Александровичъ ШигOLEвъ. Ординаторы: Николай Степановичъ Власовъ, Иванъ Егоровичъ Марковъ и Александръ Александровичъ Каменецкій.

Городская эпидемическая больница. И. д. Старшаго врача—Францъ Константиновичъ Вильканецъ. Ординаторы: А. М. Налетова-Афанасьева и Николай Константиновичъ Халтуринъ.

Химико-бактеріологическая лабораторія. Завѣдывающій—бактеріологъ Петръ Павловичъ Смирновъ.

Городской ломбардъ. Распорядитель ломбарда—Николай Алексѣевичъ Степновъ. Кандидатъ къ распорядителю—мѣщ. Василій Александровичъ Жариновъ. Бухгалтеръ—Григорій Ивановичъ Барышниковъ.

Завѣдывающіе военно-конскими участками. 1-го уч.—Иванъ Кузьмичъ Ленковъ, 2-го уч.—мѣщ. Алексѣй Мефодіевичъ Шитниковъ, 3-го уч.—Федоръ Евгеньевичъ Бобковъ, 4-го уч.—Яковъ Максимовичъ Рѣшетниковъ, 5-го уч.—Тихонъ Сергѣевичъ Шерстневъ, 6-го уч.—Никита Пваповичъ Рябовъ, 7-го уч.—Владиміръ Нильфоровичъ Мясниковъ, 8-го уч.—мѣщ. Дмитрій Тарасовичъ Рябовъ, 9-го уч.—Иванъ Павловичъ Маркинъ, 10-го уч.—Александръ Максимовичъ Бочкаревъ, 11-го уч.—Петръ Дмитріевичъ Базыкинъ, 12-го уч.—Михаилъ Петровичъ Уваровъ, 13-го уч.—Василій Васильевичъ Елфимовъ, 14-го уч.—Семень Афанасьевичъ Наумовъ, 15-го уч.—мѣщ.

Сергій Петровичъ **Ивакинъ**, 16-го уч.—Михаилъ Павловичъ **Поляевъ**, 17-го уч.—
Дмитрій Яковлевичъ **Перминовъ**, 18-го уч.—Алексій Ивановичъ **Нуликовъ**, 19-го уч.—
Федоръ Васильевичъ **Крестовскій-Яковлевъ**, 20-го уч.—Михаилъ Прокофьевичъ **Фе-**
дотовъ, 21-го уч.—Иванъ Степановичъ **Ивановъ** и 22-го уч.—Алексій Ивановичъ
Гавриловъ.

ГОРОДСКОЙ ОБЩЕСТВЕННЫЙ БАНКЪ.

(Тел. № 359).

Директоръ—куп. Иванъ Ефимовичъ **Ильинъ**. Товарищи Директора: ст. сов. Ефимъ
Тимофеевичъ **Кожевниковъ** и куп. Захаръ Фроловичъ **Карасевъ**. Бухгалтеръ—мѣш. Ми-
хаилъ Васильевичъ **Козловъ**. Члены Учетнаго Комитета: куп. Николай Михайловичъ
Бессарабовъ, мѣш. Савелій Никитичъ **Чемсдуровъ**, пот. поч. гражд. Афанасій Абрама-
вичъ **Шешловъ**, мѣш. Николай Федоровичъ **Колезниковъ** и куп. Михаилъ Александро-
вичъ **Егоровъ-Андреевъ**.

Городское Общество взаимнаго огня страхованія. (Дворянская ул., д. № 62).
Предсѣдатель Правленія—Александръ Михайловичъ **Михайловъ**. Директора Правленія:
Павелъ Федотовичъ **Шишкинъ** и Александръ Владимировичъ **Благовѣщенскій**. Бухгал-
теръ—Петръ Яковлевичъ **Курылевъ**.

МЪЩАНСКАЯ УПРАВА.

(Дворянская ул., д. № 62).

Предсѣдатель Управы—Степанъ Матвѣевичъ **Евсѣевъ**. Члены Управы: мѣш. Сер-
гій Петровичъ **Ивакинъ** и мѣш. Арсеній Александровичъ **Суриновъ**.

ГУБЕРНСКОЕ ЗЕМСКОЕ СОБРАНІЕ.

Предсѣдатель—Губернскій Предводитель Дворянства. Члены: Уѣздные Предво-
дители Дворянства и Предсѣдатели Уѣздныхъ Земскихъ Управъ. Представители отъ
казны, духовнаго и уѣзднаго вѣдомствъ. Гласные: отъ Самарскаго уѣзда: Владимиръ
Владимировичъ **Тейсъ**, Николай Сергѣевичъ **Лавровъ**, Евгений Ильичъ **Запѣсошнѣй**,
Николай Алексѣевичъ **Самойловъ**, Иванъ Семеновичъ **Клюжевъ** и Орестъ Сергѣевичъ
Лавровъ. Отъ Ставропольскаго: Александръ Николаевичъ **Наумовъ**, Павелъ Михайло-
вичъ **Наумовъ**, Николай Михайловичъ **Наумовъ**, Михаилъ Михайловичъ **Лентовскій**,
Константинъ Григорьевичъ **Марковъ** и Поликарпъ Ивановичъ **Дудкинъ**. Отъ Бузулук-
скаго: Николай Вадиловичъ **Осоргинъ**, Сергій Викторовичъ **Смирновъ**, Георгій Ва-
сильевичъ **Ивановъ**, Венедиктъ Петровичъ **Сонуровъ**, Александръ Павловичъ **Сидоровъ**,
Павелъ Андреевичъ **Ждановъ** и Михаилъ Алексѣевичъ **Топоринъ**. Отъ Бугурусла-
нскаго: Илья Дмитріевичъ **Альбинъ**, Николай Дмитріевичъ **Брандтъ**, Борисъ Николае-
вичъ **Карамзинъ**, Василій Александровичъ **Карамзинъ**, Владимиръ Николаевичъ **Львовъ**,
Александръ Александровичъ **Чемодуровъ** и Владимиръ Ивановичъ **Манаровъ**. Отъ Бу-
гульминскаго: Веніаминъ Алексѣевичъ **Дмитріевъ**, Николай Васильевичъ **Ждановъ**,
Константинъ Николаевичъ **Иньковъ**, Иванъ Александровичъ **Рудинъ**, Николай Василье-
вичъ **Скалонъ** и Петръ Ивановичъ **Умовъ**. Отъ Николаевскаго: Сергій Дмитріевичъ

Самаринъ, Владимиръ Михайловичъ **Мирковичъ**, Николай Александровичъ **Сопляковъ**, Петръ Петровичъ **Лятошкинскій**, Федоръ Афанасьевичъ **Сokolovъ** и Владимиръ Самуиловичъ **Шмидтъ**. Стъ Новоузенскаго: Ефимъ Даниловичъ **Трипольскій**, Александръ Константиновичъ **Зейфертъ**, Вячеславъ Федоровичъ **Кобзарь**, Альфонсъ Устиновичъ **Мишоша**, Иванъ Михайловичъ **Каревъ** и Гейрихъ Петровичъ **Клингъ**.

ГУБЕРНСКАЯ ЗЕМСКАЯ УПРАВА.

(Уг. Саратовской и Льва Толстого. Тел. № 84).

Предсѣдатель Управы—д. ст. сов. Константинъ Николаевичъ **Иньковъ**. Члены Управы: кол. асс. Николай Валимовичъ **Осоргинъ**, нал. сов. Сергій Викторовичъ **Смирновъ**. отвѣт. поруч. Николай Дмитриевичъ **Брандтъ**, кол. сек. Николай Сергѣевичъ **Лавровъ** и кол. асс. Иванъ Константиновичъ **Рычковъ**. Секретарь Управы—отвѣт. кол. рег. Александръ Константиновичъ **Клафтонъ**. Распорядительное отдѣленіе. Дѣлопроизводитель—Борисъ Михайловичъ **Горбуновъ**. Главная Бухгалтерія. Бухгалтеръ—кол. рег. Василій Яковлевичъ **Клипиновъ**. Помощники Бухгалтера: Андрей Дмитриевичъ **Тепляновъ** и Алексѣй Ивановичъ **Соколовъ**. Кассиръ Управы—Родионъ Григорьевичъ **Валуевъ**. Сельско-хозяйственный отдѣлъ. Завѣдующій отдѣломъ—агрономъ Александръ Владимировичъ **Тейтель**. Помощникъ агронома—ст. сов. Владиміръ Владиміровичъ **Тейсъ**. Дѣлопроизводитель—Андрей Васильевичъ **Горинъ**. Бухгалтеръ—Александръ Карловичъ **Шимпфъ**. Сельско-хозяйственный складъ земледѣльческихъ орудій и машинъ. Завѣдующій складомъ—прап. запаса Александръ Ивановичъ **Быстровъ**. Сельско-хозяйственный музей. Завѣдующій музеемъ—Михаилъ Рафаиловичъ **Сикицынъ**. Дорожно-строительный отдѣлъ. Дѣлопроизводитель—Иппатій Александровичъ **Барабанцинскъ**. Бухгалтеръ—Владиміръ Никифоровичъ **Чумаевскій**. Помощникъ Бухгалтера—Матвѣй Матвѣевичъ **Макушкинъ**. Техническій отдѣлъ. Губернскій инженеръ—Николай Николаевичъ **Бѣлобородовъ**. Старшій техникъ—Сергій Степановичъ **Мирновъ**. Гидротехническій отдѣлъ. Гидротехникъ—Сергій Федоровичъ **Якшаровъ**. Врачебно-благотворительный отдѣлъ. Дѣлопроизводитель—Иосифъ Антоновичъ **Држевецкій**. Бухгалтеръ—Тимофей Ивановичъ **Дергаловъ**. Ветеринарный отдѣлъ. Старшій ветеринаръ—кол. сов. Иванъ Илларионовичъ **Братчиковъ**. Старшій счетоводъ—Тимофей Ивановичъ **Герасимовъ**. Народное образованіе. Завѣдующій отдѣломъ—Тимофей Трофимовичъ **Гребенниковъ**. Инженеръ-технологъ—Василій Алексѣевичъ **Ильинъ**. Страховой отдѣлъ. Страховой Инспекторъ—Андрей Федоровичъ **Благонадеждинъ**. Помощникъ Инспектора—Алексѣй Алексѣевичъ **Кириловъ**. Дѣлопроизводитель—Николай Николаевичъ **Головинъ**. Помощникъ Дѣлопроизводителя—Александръ Алексѣевичъ **Теляковъ**. Бухгалтеръ—Михаилъ Ефимовичъ **Пономаревъ**. Страховая статистика. Завѣдующій отдѣломъ—Александръ Васильевичъ **Беродинъ**. Огнестойкое строительство. Завѣдующій отдѣломъ—вакансія. Оцѣночно-статистическій отдѣлъ. Завѣдующій отдѣломъ—Григорій Ивановичъ **Баскинъ**. Помощникъ Завѣдующаго—Владиміръ Александровичъ **Якиманскій**. Дѣлопроизводитель—Александра Степановна **Язвизная**. Метеорологическое бюро. Завѣдующій—Михаилъ Васильевичъ **Лебедевъ**.

ГУБЕРНСКАЯ ЗЕМСКАЯ БОЛЬНИЦА.

(Полевая ул., д. № 18. Тел. № 75).

Старший врач больницы—А. Г. **Кряжимский** и об. Врачи ординаторы: П. М. **Бердниковъ**, С. Д. **Горский**, М. А. **Карасикъ**, Л. Л. **Клыковъ**, В. В. **Колчинъ**, П. В. **Крюковъ**, Л. М. **Магеровская-Агаронова**, П. Д. **Никитинъ**, О. А. **Преображенская**, С. М. **Разсказова**, А. Н. **Сатрапинский**, О. П. **Терникова**, А. Н. **Тимофеевъ** и И. Г. **Эпштейнъ**. Прозекторъ больницы—Е. Л. **Кавецкий**. Завѣдывающіе Пастеровской станціей и лабораторіей: П. П. **Крыловъ** и М. П. **Анкеръ**. Ветеринарная лабораторія. Завѣдывающій—П. Д. **Фаддѣевъ**. Провизоръ—В. А. **Спасский**. Смотритель больницы—и. об. Иванъ Кирилловичъ **Дементьевъ**.

ЗЕМСКАЯ ФЕЛЬДШЕРСКО-АНУШЕРСКАЯ ШКОЛА.

(При Губернской Земской больницѣ).

И. об. Директора школы—Александръ Григорьевичъ **Кряжимский**. Инспекторъ—Николай Ивановичъ **Корнѣевъ**. Преподаватели: кол. сов. Евгений Леопольдовичъ **Кавецкий**, Левъ Леонтьевичъ **Клыковъ**, Василій Васильевичъ **Колчинъ**, Михаилъ Ивановичъ **Анкеръ**, Владимиръ Александровичъ **Спасский**, кол. асс. Василій Ивановичъ **Попченко**, кол. сов. Иеремій Григорьевичъ **Эпштейнъ**, ст. сов. Павелъ Никитичъ **Быстрицкий**, Софья Михайловна **Разсказова**, тит. сов. Николай Михайловичъ **Бердниковъ**, Александръ Александровичъ **Каменецкий**, Степанъ Дмитриевичъ **Горский**, Лидія Михайловна **Магеровская**, Александръ Николаевичъ **Тимофеевъ**, нал. сов. Петръ Дмитриевичъ **Фаддѣевъ**, Александръ Сергѣевичъ **Шоломовичъ**, Григорій Константиновичъ **Головинъ**, Алексѣй Александровичъ **Львовъ**, Петръ Васильевичъ **Кривковъ**, Владимиръ Павловичъ **Пьрковъ** и Николай Николаевичъ **Деминъ**. Надзиратель—Григорій Ефимовичъ **Науменковъ**.

БОЛЬНИЦА ДУШЕВНО-БОЛЬНЫХЪ.

(Томашевъ-колокъ въ 8 верстахъ отъ г. Самары. Тел. № 105).

Директоръ больницы—п. д. ст. сов., докт. мед. Владимиръ Николаевичъ **Хардинъ**. Ординаторы: Григорій Константиновичъ **Головинъ**, Комстаптинъ Михайловичъ **Целерицкий**, Софья Наумовна **Гецова** и Вацла Михайловна **Эрлихъ**. Смотритель больницы—Илья Георгиевичъ **Черновъ**.

Министерство Юстиціи.**САРАТОВСКАЯ СУДЕБНАЯ ПАЛАТА.**

(г. Саратовъ).

Старшій Предсѣдатель—т. сов. Ариетъ Аристовичъ **Миндѣрь**. Предсѣдатели Департаментовъ: д. ст. сов. Дмитрій Васильевичъ **Малининъ**, т. сов. Исаакъ Егоровичъ **Степняховичъ** и т. сов. Федоръ Ивановичъ **Юнѣевъ**. Члены Палаты: д. ст. сов. Иполитъ Александровичъ **Альбовский**, д. ст. сов. Павелъ Семеновичъ **Хлапонинъ**, д. ст. сов.

Николай Карлович **Яценъ**, д. ст. сов. Иванъ Никифоровичъ **Алехинъ**, д. ст. сов. Сергій Алексѣевичъ **Тельгинъ**, д. ст. сов. Сигизмундъ Юсифовичъ **Курнатовскій**, д. ст. сов. Петръ Александровичъ **Румянцевъ**, д. ст. сов. Сергій Капитоновичъ **Траневъ**, д. ст. сов. Николай Николаевичъ **Минхъ**, д. ст. сов. Михаилъ Григорьевичъ **Сѣроцинскій**, д. ст. сов. Брониславъ Владиславовичъ **Яшовскій**, д. ст. сов. Александръ Николаевичъ **Вольскій**, д. ст. сов. Сергій Павловичъ **Аленовъ**, д. ст. сов. Петръ Августовичъ **Норденъ**, д. ст. сов. Александръ Васильевичъ **Хлѣбниковъ**, д. ст. сов. Михаилъ Феофилактовичъ **Антоновъ**, д. ст. сов. Анатолий Васильевичъ **Вишлинскій**, ст. сов. Михаилъ Моисеевичъ **Мгедлиевъ** и ст. сов. Борисъ Николаевичъ **Зейдеръ**. Секретари: тит. сов. Михаилъ Викторовичъ **Федоровичъ**, над. сов. Петръ Филипповичъ **Романовъ**, кол. ас. Петръ Алексѣевичъ **Селиверстовъ** и над. сов. Александръ Ивановичъ **Рудневъ**. Помощники секретарей: губ. сек. Валентинъ Александровичъ **Юсифовъ**, кол. сек. Николай Петровичъ **Солонинъ**, кол. сек. Иванъ Ивановичъ **Сахновскій**, тит. сов. Михаилъ Николаевичъ **Кассандровъ**, кол. сек. Алексѣй Алексѣевичъ **Петровъ**, кол. сек. Николай Яковлевичъ **Крестовъ**, кол. сек. Пантелеймонъ Александровичъ **Болховитиновъ**, кол. сек. Михаилъ Ефимовичъ **Плѣхановъ**, губ. сек. Викторъ Августовичъ **Граве** и кол. сек. Сергій Николаевичъ **Зацплинъ**. Судебные Пристава: кол. ас. Михаилъ Капитоновичъ **Коханскій**, кол. сек. Вячеславъ Ивановичъ **Соколовъ** и над. сов. Михаилъ Николаевичъ **Хмѣльковъ**.

ПРОКУРОРСКІЙ НАДЗОРЪ САРАТОВСКОЙ СУДЕБНОЙ ПАЛАТЫ.

(г. Саратовъ).

Прокуроръ Судебной Палаты—д. ст. сов. Сергій Васильевичъ **Карчевскій**. Товарищи прокурора: д. ст. сов. Константинъ Яковлевичъ **Чихачевъ**, д. ст. сов. Николай Петровичъ **Пахомовъ**, д. ст. сов. Николай Александровичъ **Высоцкій** и д. ст. сов. Александръ Владимировичъ **Зайцевъ**. Секретарь—Всеволодъ Владимировичъ **Львовъ**. Помощникъ секретаря—Владимиръ Эмануиловичъ **Мергань**.

САМАРСКІЙ ОКРУЖНЫЙ СУДЪ.

(Алексѣевская пл., соб. дом. № 74. Телеф. № 187).

Предсѣдатель—д. ст. сов. Онуфрій Константиновичъ **Соколовъ**. Товарищъ Предсѣдателя—д. ст. сов. Николай Александровичъ **Худяковъ**. Члены Суда: д. ст. сов. Михаилъ Аркадьевичъ **Дмитріевъ**, ст. сов. Владимиръ Николаевичъ **Аристовъ**, ст. сов. Василий Павловичъ **Спасскій**, ст. сов. Владиславъ Эдуардовичъ **Барнеръ**, ст. сов. Александръ Николаевичъ **Ивановъ**, над. сов. Валентинъ Львовичъ **Евдокимовъ**, кол. сов. Борисъ Васильевичъ **Бармалѣевъ**, ст. сов. Викторъ Федоровичъ **Фастрицнй**, ст. сов. Михаилъ Константиновичъ **Копьевъ**, над. сов. Константинъ Николаевичъ **Васильевъ**, над. сов. Александръ Антоновичъ **Малевичъ** и ст. сов. Феликсъ Вячеславовичъ **Покровскій**. Старшій Нот.—кол. сов. Михаилъ Петровичъ **Богдановичъ**. Пом. стар. нот.—н. ч. Петръ Егоровичъ **Софьинъ**. Секретарь уг. отд.—над. сов. Михаилъ Ильичъ **Бѣловъ**. Помощники секретаря: кол. рег. Андрей Ивановичъ **Бубенцовъ**, кол. рег. Евгений Дмитріевичъ **Лебедевъ** и Александръ Парменовичъ **Захаровъ** (вр. исп. об.). Секретарь гражд. отд.—кол. сек. Викторъ Михайловичъ **Виноградовъ**. Помощники секретаря: н. ч. Анатолий Григорьевичъ **Бердинъ** (вр. и. об.), кол. рег. Василий Михай-

ловичъ **Екимовъ** (и. д.), и. ч. Мартинъ Фрицевичъ **Креслинъ** (вр. п. об.) и и. ч. Константинъ Порфирьевичъ **Кузьминъ**. Архивариусъ Суда—кол. рег. Федоръ Федоровичъ **Калгановъ**. Зав. дѣлспр. канц. Предсѣд. и общ. собр. отд. Суда, пом. секр.—губ. сек. Иванъ Васильевичъ **Вольнеръ**. Завѣд. счетовод. и и. об. ээекутора—Суд. Прист. над. сов. Тимофей Петровичъ **Саламатинъ**.

ПРОКУРОРСКІЙ НАДЗОРЪ САМАРСКАГО ОКРУЖНАГО СУДА.

(При Окружномъ Судѣ).

Прокуроръ—ст. сов. Нилъ Васильевичъ **Каменевъ**. Камерный Товарищъ Прокурора—ст. сов. Михаилъ Владиславовичъ **Кашубскій**. Участковые Товарищи Прокурора: 1-го Самарск. уч.—кол. ас. Александръ Семёновичъ **Герцманъ**, 2-го Самар. уч.—ст. сов. Савелій Назарьевичъ **Эдельманъ**, 3-го Самар. уч.—кол. сов. Павель Алексѣевичъ **Воробьевъ**, 4-го Самар. уч.—кол. ас. Николай Алексѣевичъ **Виняградовъ**, Ставропольскаго уч.—над. сов. Святославъ Серафимовичъ **Кайсеръ**, Бузулукскаго уч.—и. ч. Борисъ Антоновичъ **Гачкевичъ**, Бугурусланскаго уч.—кол. сов. Викторъ Николаевичъ **Курбатовъ** и Николаевскаго уч.—ст. сов. Петръ Исаевичъ **Мельниковъ**. Вр. и. д. секретари при Прокурорѣ—и. ч. Иванъ Порфирьевичъ **Артищевъ**.

Судебные Слѣдователи. По важнѣйшимъ дѣламъ—кол. ас. Иванъ Львовичъ **Яковлевъ**, 1-го уч. гор. Самары—ст. сов. Степанъ Ивановичъ **Шамацкій**, 2-го уч.—ст. сов. Александръ Васильевичъ **Шантаринъ** и 3-го уч.—тит. сов. Евгенийъ Фавстовичъ **Хизевичъ-Васильевскій**.

Судебные Пристава. Въ гор. Самарѣ: над. сов. Тимофей Петровичъ **Саламатинъ**, губ. сек. Игнатій Яковлевичъ **Казмаковъ**, кол. сек. Сергій Елисеевичъ **Хализовъ**, губ. сек. Михаилъ Ивановичъ **Бубновъ** и губ. сек. Алексѣй Валеріановичъ **Какищевъ**.

ГОРОДСКІЕ СУДЫ Г. САМАРЫ.

1-го уч.—кол. ас. Африканъ Александровичъ **Дьяконовъ**, 2-го уч.—тит. сов. Николай Епипетовичъ **Батарчуковъ**, 3-го уч.—тит. сов. Константинъ Николаевичъ **Оntonovъ**, 4-го уч.—кол. сов. Иванъ Федоровичъ **Ветошкинъ** и 5-го уч.—тит. сов. Алексѣй Аркадѣевичъ **Соловьевъ**.

Кандидаты на судебныя должности. Старшіе: тит. сов. Григорій Несторовичъ **Жейновъ**, окон. курсъ юрид. наук. Германъ Васильевичъ **Рожанскій**, окон. курсъ юрид. наукъ Алексѣй Николаевичъ **Шаровскій**, губ. сек. Иванъ Васильевичъ **Тарасовъ**, тит. сов. Николай Николаевичъ **Поручко**, губ. сек. Вспіаминъ Николаевичъ **Громовъ**, кол. сек. Владиміръ Филипповичъ **Пантовскій** и и. ч. Иванъ Васильевичъ **Васильевъ**. Младшіе: окон. курсъ юрид. наукъ Александръ Яковлевичъ **Царевскій**, окон. курсъ юрид. наукъ Борисъ Ивановичъ **Весновскій**, окон. курсъ юрид. наукъ Федоръ Львовичъ **Бургардтъ**, окон. курсъ юрид. наукъ Александръ Ивановичъ **Зотовъ**, окон. курсъ юрид. наукъ Фредрикъ Густавовичъ **Ленивистъ**, окон. курсъ юрид. наукъ Илья Михайловичъ **Саражинскій**, окон. курсъ юрид. наукъ—кол. рег. Иванъ Порфирьевичъ **Артищевъ** и окон. курсъ юрид. наукъ Сергій Васильевичъ **Жаровъ**.

Нотариусы. Въ гор. Самарѣ: тит. сов. Евдокимъ Осиповичъ Юринъ, канд. пр. Александръ Александровичъ Смирновъ, кол. ас. Михаилъ Семеновичъ Афанасьевъ, ст. сов. Василий Васильевичъ Саковичъ, н. ч. Алексѣй Алексѣевичъ Филипповъ и ген. лейт. Владиміръ Алексѣевичъ Тьртовъ.

Присяжные Повѣренные: Мяскиковъ, Тихонъ Николаевичъ Новицкій, Николай Алексѣевичъ Парадѣевъ, Иванъ Спиридоновичъ Анисимовъ, Павелъ Ивановичъ Сахаровъ, Петръ Павловичъ Подбѣльскій, Эпштейнъ, Коляшкинъ, Николай Леонидовичъ Яценко, Анатолій Константиновичъ Щиголевъ, Александръ Ивановичъ Коробовъ, Юрій Николаевичъ Долгасъ, Николай Дмитриевичъ Усовъ, Василий Васильевичъ Агаповъ, Сергѣй Антоновичъ Крыловъ, Василий Васильевичъ Вѣтровъ, Михаилъ Васильевичъ Храповицкій, Михаилъ Николаевичъ Борисовъ, Лазарь Самуиловичъ Кравцовъ, Петръ Александровичъ Тихомировъ, Моисей Викторовичъ Высоцкій, Константинъ Филипповичъ Бѣлоцерновскій, Николай Филипповичъ Бѣлоцерновскій, Андрей Андреевичъ Чудаковъ, Александръ Павловичъ Семененко, Михаилъ Тимофеевичъ Игаевъ, Михаилъ Алексѣевичъ Васильевъ, Николай Яковлевичъ Грудзинскій, Дмитрій Михайловичъ Ламба, Константинъ Гавриловичъ Глядково, Викторъ Юсифовичъ Гордзялковскій, Петръ Павловичъ Добролюбскій, Курочкинъ, Вайшевило, Иванъ Евгеньевичъ Гвоздевъ и Александръ Григорьевичъ Елшинъ.

Помощники Присяжныхъ Повѣренныхъ: Андрей Павловичъ Кравченко, Леонидъ Алексѣевичъ Матвѣевъ, Александръ Васильевичъ Рѣзчиковъ, Николай Васильевичъ Рѣзчиковъ, Александръ Ивановичъ Чуркинъ, Георгій Петровичъ Подбѣльскій, Николай Петровичъ Подбѣльскій, Зусе Моисеевичъ Фрейдманъ, Борисъ Васильевичъ Праховъ, Градиль, Владиміръ Николаевичъ Воздвиженскій, Михаилъ Евгеньевичъ Сидоровъ, Воздвиженскій, Рябикинъ, Константинъ Степановичъ Цыновъ, Григорій Федоровичъ Петринъ, Владиміръ Семеновичъ Голозановъ, Николай Ивановичъ Боголюбовъ, Александръ Петровичъ Викоградовъ, Сидоровъ, Эпштейнъ, Валентинъ Павловичъ Колесниковъ, Петръ Ивановичъ Дьяковъ, Краснослободскій, Владиміръ Константиновичъ Зеленцовъ, Соболевъ и Карновскій.

Частные Повѣренные: Викторъ Михайловичъ Голубковъ, Буднинъ, Крыловъ, Жебеневъ и Александръ Михайловичъ Михайловъ.

ГУБЕРНСКАЯ ЧЕРТЕЖНАЯ.

(Самарская ул., д. № 45. Телеф. № 665).

Губернскій Землемѣръ—меж. инж., кол. сов. Тихонъ Васильевичъ Успенскій. Помощники Губернскаго Землемѣра: меж. инж., над. сов. Александръ Федоровичъ Чернощевъ, меж. инж., кол. ас. Юсифъ Михайловичъ Антевичъ и меж. инж., кол. ас. Василий Ивановичъ Кузнецовъ. Дѣлопроизводитель—кол. сек. Николай Александровичъ Гавриловъ.

СИРОТСКІЙ СУДЬ.

Предѣдатель—куп. Алексѣй Васильевичъ Смирновъ. Члены: куп. Флегонтъ Егоровичъ Колесовъ и мѣщ. Михаилъ Ивановичъ Поляевъ. Письмоводитель—канд. служ. Александръ Петровичъ Миллеровъ.

ТЮРЕМНАЯ ИНСПЕКЦІЯ.

(При Губернскомъ Правленіи. Тел. № 133).

Губернскій Тюремный Инспекторъ—над. сов. Павелъ Николаевичъ **Масальскій-Кощуро**. Помощникъ Тюремнаго Инспектора—вакансія. Секретарь—над. сов. Владиміръ Ивановичъ **Звиногородскій**. Старшій Дѣлопроизводитель—над. сов. Владиміръ Даніловичъ **Богомоловъ**. Помощники дѣлопроизводителя: кол. сек. Константинъ Георгіевичъ **Мѣсяцевъ** и н. ч. Аркадій Васильевичъ **Власовъ**.

ГУБЕРНСКАЯ ТЮРЬМА.

(Оренбургская ул. Телеф. № 208).

Начальникъ Тюрмы—кол. ас. Антонъ Александровичъ **Климовъ**. Помощники Начальника тюрмы: над. сов. Григорій Кирилловичъ **Холодковичъ**, кол. рег. Петръ Степановичъ **Рындины**, н. ч. Петръ Тимофеевичъ **Ржуцкій**, кол. рег. Василій Николаевичъ **Хабаровъ**, н. ч. Платонъ Степановичъ **Самало-Поповскій**, н. ч. Дмитрій Гурьевичъ **Кузинъ**, н. ч. Иванъ Онуфріевичъ **Бегейма** и губ. сек. Иванъ Евдокимовичъ **Зуевъ**.

ГУБЕРНСКІЙ ПОПЕЧИТЕЛЬНЫЙ О ТЮРЬМАХЪ КОМИТЕТЪ.

(При Тюр. Инспекціи. Тел. № 133).

Вице-Президенты: Преосвященный, Епископъ Самарскій и Ставропольскій. Губернаторъ и Прокуроръ Саратовской Судебной Палаты. Директора: Вице-Губернаторъ. Губернскій Предводитель Дворянства. Управляющій Казенной Палатой. Губернскій Тюремный Инспекторъ. Губернскій Врачебный Инспекторъ. Губернскій Инженеръ. Прокуроръ Самарскаго Окружнаго Суда, Уѣздный Членъ Окружнаго Суда по Самарскому уѣзду, Городскіе Судьи, Предсѣдатель Губернской Земской Управы, Городской Голова, Предсѣдатель Уѣздной Земской Управы, Полиціймейстеръ, ст. сов. Леопольдъ Андреевичъ **Гривъ** и под. поч. гражд. Афанасій Абрамовичъ **Шешловъ**. Секретарь Комитета—над. сов. Владиміръ Ивановичъ **Звиногородскій**.

Министерство Финансовъ.

КАЗЕННАЯ ПАЛАТА.

(Соборная ул., каз. д. № 45. Телеф. № 356).

Управляющій Палатой—д. ст. сов. Иванъ Нероновичъ **Хроновскій**. Начальники Отдѣленій: 1-го—ст. сов. Петръ Петровичъ **Серрапинъ** и 2-го—кол. сов. Николай Алексѣевичъ **Нижольскій**. Чиновникъ особыхъ порученій—кол. ас. Иванъ Евграфовичъ **Овсянникъ**. Секретарь—кол. сов. Иванъ Сергѣевичъ **Бестужевъ**. Старшіе Бухгалтера: над. сов. Илья Яковлевичъ **Моктевъ** и кол. сов. Николай Васильевичъ **Алсуфьевъ**. Бухгалтеръ—тит. сов. Павелъ Васильевичъ **Васильевъ**. Старшій Столоначальникъ—

кол. сов. Владимиръ Васильевичъ **Прозоровъ**. Столоначальники: над. сов. Дмитрій Семеновичъ **Горбинъ**, тит. сов. Александръ Аркадьевичъ **Визгаловъ**, кол. сов. Илларионтъ Бириловичъ **Масловскій**, кол. рег. Петръ Ивановичъ **Маровъ**, кол. асс. Михаилъ Пяновичъ **Гордѣевъ**, и над. сов. Николай Даниловичъ **Богомоловъ**. Помощники Бухгалтеровъ: вышшаго оклада: кол. сек. Василій Алексѣевичъ **Орловъ**, кол. сек. Александръ Ивановичъ **Бѣловъ**, кол. сек. Иванъ Ивановичъ **Маловъ**, кол. сек. Иванъ Васильевичъ **Грязновъ** и кол. сек. Андрей Прохоровичъ **Куцевъ**. Низшаго оклада: кол. рег. Николай Александровичъ **Вознесенскій**, губ. сек. Петръ Константиновичъ **Павлеровъ**, кол. рег. Федоръ Ильичъ **Кининъ** и кол. рег. Александръ Ивановичъ **Комлевъ**. Архивариусъ—кол. асс. Иванъ Александровичъ **Апошнянскій**. Помощники Столоначальника: кол. сек. Василій Степановичъ **Мальгинъ** и кол. рег. Маркъ Васильевичъ **Болнисевъ** и низшаго оклада: кол. сек. Федоръ Васильевичъ **Молодкинъ**, кол. рег. Николай Михайловичъ **Бѣляевъ** и вр. пен. долж. Александръ Александровичъ **Зворынинъ**. Журналистъ—тит. сов. Василій Константиновичъ **Степановъ**. Счетные Чиновники: кол. рег. Иванъ Васильевичъ **Захаровъ**, губ. сек. Петръ Васильевичъ **Ененко**, губ. сек. Петръ Михайловичъ **Александровскій**, кол. рег. Григорій Гавриловичъ **Харченко** и кол. рег. Петръ Тимофеевичъ **Кривошейкинъ**.

САМАРСКОЕ КАЗНАЧЕЙСТВО.

(При Казенной Палатѣ).

Казначей—кол. сов. Иванъ Васильевичъ **Васильевъ**. Старшій Бухгалтеръ—кол. сек. Яковъ Александровичъ **Дилькинъ**. Старшій Кассиръ—кол. рег. Иванъ Ивановичъ **Грохольскій**. Кассиры: 1-го раз.: над. сов. Евгений Николаевичъ **Студенскій** и кол. рег. Иванъ Ефимовичъ **Уваровъ** и 2-го раз.: кол. сек. Николай Федоровичъ **Соновинъ**, тит. сов. Николай Ростиславовичъ **Ивановъ** и кол. рег. Петръ Ивановичъ **Комлевъ**. Бухгалтеры: 1-го раз.: над. сов. Михаилъ Николаевичъ **Кебеке**, кол. сек. Николай Федоровичъ **Власовъ** и губ. сек. Иванъ Андреевичъ **Кургановъ**. 2-го раз.: кол. сек. Акимъ Александровичъ **Налугинъ** и кол. сек. Константинъ Емельяновичъ **Сирябинъ** и вр. и. д.: и. ч. Александръ Ивановичъ **Николаевъ** и и. ч. Владимиръ Матвѣевичъ **Юринъ**. Письмоводитель—кол. рег. Сергѣй Ивановичъ **Зборомірскій**. Счетные чиновники: кол. рег. Иванъ Петровичъ **Язычковъ**, кол. рег. Иванъ Прохоровичъ **Поповъ** и вр. и. д.: и. ч. Василій Ивановичъ **Афанасьевъ** и и. ч. Александръ Панфиловичъ **Петровъ**.

ГУБЕРНСКОЕ АКЦИЗНОЕ УПРАВЛЕНИЕ.

(Саратовская ул., д. Сурошинова № 87. Тел. № 95).

Управляющій—ст. сов. Николай Алексѣевичъ **Жариновъ**. Старшіе Ревизоры: ст. сов. Василій Евдокимовичъ **Сиверцевъ**, ст. сов. Казимиръ Викентьевичъ **Борисевичъ** и кол. сов. Евгений Адольфовичъ **Нейманъ**. Младшій Ревизоръ—кол. сов. Владиміръ Евгеньевичъ **Кривоносовъ**. Секретари: тит. сов. Дмитрій Петровичъ **Бульчевъ** и кол. сек. Борисъ Степановичъ **Ильченко**. Бухгалтера: над. сов. Владимиръ Семеновичъ **Щипановъ** и кол. асс. Дмитрій Петровичъ **Кочкинъ**. Помощники Секретаря: кол. асс. Николай Яковлевичъ **Калыпинъ**, губ. сек. Иванъ Владиміровичъ **Турдакинъ** и кол. сек. Алексѣй Михайловичъ **Шишковъ**. Помощники Бухгалтера: кол. сек. Дмитрій Николаевичъ **Орховскій**, кол. асс. Дмитрій Георгіевичъ **Тимошенко** и губ. сек. Владиміръ Григорьевичъ **Гуськовъ-(Гусевъ)**.

ГУБЕРНСКОЕ ПО ПРОМЫСЛОВОМУ НАЛОГУ ПРИСУТСТВИЕ.

(При Казенной Палатѣ).

Предсѣдатель — Губернаторъ. Члены: Вице-Губернаторъ. Предсѣдатель Самарскаго Окружнаго Суда. Управляющій Самарскою Казенною Палатою, Управляющій Акцизными сборами Самарской губернии и Уральской области. Прокуроръ Самарскаго Окружнаго Суда. Предсѣдатель Самарской Губернской Земской Управы. Самарскій Городской Голова. Сергій Викторовичъ **Смирновъ** и замѣститель къ нему—Николай Сергѣевичъ **Лаврзвъ**, куп. Василій Матвѣевичъ **Догадинъ** и замѣститель къ нему—куп. Александръ Алексѣевичъ **Савиновъ**. Дѣлопроизводитель—Начальникъ 1-го Отдѣленія Казенной Палаты.

ГУБЕРНСКОЕ ПО КВАРТИРНОМУ НАЛОГУ ПРИСУТСТВИЕ.

(При Казенной Палатѣ).

Предсѣдатель—Управляющій Казенной Палатою. Члены: Начальники Отдѣленій Казенной Палаты. Городской Голова. Представители Городской Думы: Петръ Павловичъ **Подбѣльскій** и Александръ Михайловичъ **Михайловъ**. Завѣдывающій дѣлопроизводствомъ—нач. сов. Николай Даниловичъ **Богомоловъ**.

ГОРОДСКІЯ ПО КВАРТИРНОМУ НАЛОГУ ПРИСУТСТВІЯ.

1-е. (Соборная ул. д. № 128). Предсѣдатель—Податной Инспекторъ 1-го уч. гор. Самары ст. сов. Яковъ Александровичъ **Андреевскій**. Члены: куп. Григорій Арефьевичъ **Долгашевъ**, куп. Савелій Никитичъ **Чемодуровъ**, куп. Алексѣй Даниловичъ **Чекалинъ**, мѣщ. Николай Филипповичъ **Колесниковъ** и куп. Михаилъ Яковлевичъ **Поповъ**.

2-е. (Николаевская ул. д. № 163). Предсѣдатель—Податной Инспекторъ кол. сов. Леонидъ Степановичъ **Ламмъ**. Члены: туб. сек. Дмитрій Ивановичъ **Анфимовъ**, мѣщ. Петръ Ивановичъ **Малкинъ**, куп. Алексѣй Васильевичъ **Смирновъ**, мѣщ. Степанъ Агломовичъ **Филимоновъ** и мѣщ. Иванъ Яковлевичъ **Шишкинъ**. Дѣлопроизводитель—кол. сек. Александръ Порфирьевичъ **Демешкинъ**.

3-е (Николаевская ул. д. № 148). Предсѣдатель—Податной Инспекторъ 3 уч. гор. Самары Алексѣй Александровичъ **Соколовъ**. Члены: Михаилъ Ивановичъ **Головкинъ**, Степанъ Ивановичъ **Карловъ**, Николай Сергѣевичъ **Мурзавевъ**, Василій Гавриловичъ **Козловъ**, Василій Яковлевичъ **Смолевъ** и Василій Леонтьевичъ **Прохоровъ**.

3-е САМАРСКОЕ ГОРОДСКОЕ ПО ПРОМЫСЛОВОМУ НАЛОГУ ПРИСУТСТВИЕ.

Предсѣдатель—Податной Инспекторъ Алексѣй Александровичъ **Соколовъ**. Члены: Ефимъ Андреевичъ **Нукольевъ**, Осипъ Матвѣевичъ **Дольновъ**, Кузьма Михайловичъ **Дольновъ**, Дмитрій Яковлевичъ **Перминовъ**, Константинъ Матвѣевичъ **Пятовъ**, Василій Андреевичъ **Суховъ** и Николай Михайловичъ **Хруцкій**.

3-е САМАРСКОЕ ПО НАЛОГУ СЪ НЕДВИЖИМЫХЪ ИМУЩЕСТВЪ ПРИСУТСТВИЕ.

Председатель—Податной Инспекторъ 3-го участка гор. Самары **А. А. Соколовъ**.
 Члены: **Дмитрій Ивановичъ Анфимовъ**, **Александръ Максимовичъ Бочнаревъ**, **Александръ Ефимовичъ Нестеровъ**, **Алексѣй Федоровичъ Нуичевъ**, **Иванъ Степановичъ Основинъ**, **Несторъ Тимофеевичъ Якушевъ**, **Сергѣй Нестеровичъ Постниковъ** и **Иванъ Ефимовичъ Ильинъ**.

ПОДАТНЫЕ ИНСПЕКТОРА ГОРОДА САМАРЫ. —

1-го участка—ст. сов. **Яковъ Александровичъ Андреевскій**, 2-го участка—кол. сов. **Леонидъ Степановичъ Ламъ** и 3-го участка—над. сов. **Алексѣй Александровичъ Соколовъ**.

ГУБЕРНСКІЙ РАСПОРЯДИТЕЛЬНЫЙ КОМИТЕТЬ.

(При Казенной Палатѣ).

Председатель—Губернаторъ. Члены: Губернскій Предводитель Дворянства, Управляющій Казенной Палатой, Председатель Самарской Губернской Земской Управы, Самарскій Городской Голова, Самарскій Уѣздный Воинскій Начальникъ и Начальникъ 1-го Отдѣленія Казенной Палаты. Дѣлопроизводитель—кол. рег. **Дмитрій Павловичъ Ширяевъ**.

ГУБЕРНСКІЙ КОМИТЕТЬ ПОПЕЧИТЕЛЬСТВА О НАРОДНОЙ ТРЕЗВОСТИ.

(При Канцеляріи Губернатора).

Председатель—Губернаторъ. Почетные Члены: Шталмейстеръ Двора ЕГО ИМПЕРАТОРСКАГО ВЕЛИЧЕСТВА, д. ст. сов. **Владиміръ Николаевичъ Охотниковъ**, Членъ Государственнаго Совѣта, д. ст. сов. **Сергѣй Владиміровичъ Марковъ** и кол. сов. **Александръ Николаевичъ Нарамзинъ**. Члены по должности: Губернскій Предводитель Дворянства, Вице-Губернаторъ, Председатель Окружнаго Суда, Прокуроръ Окружнаго Суда, Управляющій Казенною Палатою, Начальникъ Управления Земледѣлія и Государственныхъ Имуществъ, Управляющій Контрольной Палатой, Управляющій Акцизными сборами, Управляющій Удѣльными Округомъ, Директоръ Народныхъ Училищъ, Председатель Губернской Земской Управы, Управляющій Дворянскимъ Земельнымъ Банкомъ, Начальникъ Губернскаго Жандармскаго Управления, Врачебный Инспекторъ, Городской Голова и Епархіальный наблюдатель церковно-приходскихъ школъ. Члены по назначенію: отъ Епархіальнаго Начальства—прот. **Валеріанъ Викторовичъ Лаврскій**, отъ Губернатора—Непрѣмный Членъ Губернскаго Присутствія д. ст. сов. **Дмитрій Кирилловичъ Черносаитовъ**, отъ Военнаго Вѣдомства—вакансія и отъ Попечителя Учебнаго Округа—Директоръ 1-й мужской гимназій д. ст. сов. **Александръ Ивановичъ Павловъ**. Члены по избранію: **Валерій Михайловичъ Шошинъ** и **Андрей Михайловичъ Верховскій**. Завѣдывающій дѣлопроизводствомъ Комитета—губ. сек. **Сергѣй Михайловичъ Голиковъ**.

ГОРОДСКОЙ КОМИТЕТЪ ПОПЕЧИТЕЛЬСТВА О НАРОДНОЙ ТРЕЗВОСТИ.

Председатель Комитета—д. ст. сов. Константинъ Павловичъ Венеціановъ. Члены: ст. сов. Василій Николаевичъ Волковъ, кол. сов. Владимір Яковлевичъ Крыжановскій, над. сов. Михаилъ Васильевичъ Набережковъ, д. ст. сов. Александръ Ивановичъ Павловъ, кол. сов. Александръ Егоровичъ Симаковъ, кол. сов. Александръ Николаевичъ Ивановъ, прот. Афанасій Алексѣевичъ Рождественскій, канд. правъ Александръ Александровичъ Смирновъ и кол. сов. Василій Игнатьевичъ Бычковъ. Председатель комиссиі и завѣдывающій чайно-столовыми—вакансія. Председатель комиссиі завѣдывающей библіотеками-читальниами—вакансія. Председатель комиссиі по управленію народнымъ домомъ имени А. С. Пушкина—над. сов. Алексѣй Алексѣевичъ Волошкиновъ. Организаторъ по устройству народныхъ чтеній—губ. сек. Николай Михайловичъ Набоковъ, онъ-же дѣлопроизводитель Комитета.

САМАРСКАЯ КОНТОРА ГОСУДАРСТВЕННОГО БАНКА.

(Дворянская ул., соб. домъ № 122. Телеф. № 97).

Управляющій — ст. сов. Александръ Константиновичъ Ершовъ. Директоры: ст. сов. Григорій Григорьевичъ Топчѣвъ и кол. асс. Всеволодъ Владиміровичъ Столбовскій. Члены: Учетно-судныхъ Комитетовъ по Торгово-Промышл. Кредитамъ: пот. поч. гражд. Иванъ Ивановичъ Левинъ, пот. поч. гражд. Владимір Николаевичъ Башкировъ, пот. поч. гражд. Иванъ Ивановичъ Соколовъ, куп. Николай Федоровичъ Марковъ, куп. Геннадій Константиновичъ Конкревъ, куп. Степанъ Ефимовичъ Гомашевъ, куп. Василій Емельяновичъ Кузнецовъ и куп. Алексѣй Ильичъ Егоровъ. По сельско-Хозяйственнымъ кредитамъ: Егермейстеръ Двора ЕГО ВЕЛИЧЕСТВА д. ст. сов. Александръ Николаевичъ Наумовъ, пот. поч. гражд.: Павелъ Ивановичъ Шихобаловъ, Иванъ Ивановичъ Соколовъ, Василій Михайловичъ Сурушиновъ и куп. Петръ Павловичъ Новокрещеновъ. Кассиры: Старшій—Александръ Павловичъ Шкуринъ. 1-го раз.: кол. асс. Дмитрій Павловичъ Пытковъ и н. ч. Иванъ Петровичъ Воиновъ и 2-го раз.—кол. сек. Павелъ Андреевичъ Косовъ. Бухгалтеры: Старшіе: тит. сов. Евгений Альфредовичъ Лоренцъ, кол. сек. Василій Михайловичъ Николаевъ и Мстиславъ Иоасафовичъ Миллеровъ. Бухгалтеры: 1-го раз.—тит. сов. Витольдъ Константиновичъ Соболевскій, тит. сов. Александръ Филипповичъ Суворовъ и Викторъ Михайловичъ Настѣдникъ и 2-го раз.: кол. сек. Павелъ Григорьевичъ Покровскій, кол. сек. Эрнстъ Андреевичъ Петерсонъ, кол. сек. Николай Станиславовичъ Казновскій и кол. сек. Николай Александровичъ Поливановъ. Контролеры: Старшій—над. сов. Сергій Трофимовичъ Афанасьевъ. 1-го раз.: кол. сов. Николай Владиміровичъ Липецъ, над. сов. Федоръ Арсеньевичъ Тугальцовъ, кол. асс. Владимір Алексѣевичъ Ширяевъ, Алексѣй Петровичъ Пановъ, кол. сек. Федоръ Ивановичъ Громовъ и 2-го раз.: тит. сов. Антонъ Ивановичъ Корнѣвичъ, губ. сек. Иванъ Александровичъ Бѣгловъ, кол. сек. Валентинъ Васильевичъ Русовъ, губ. сек. Константинъ Андреевичъ Безубинъ, губ. сек. Михаилъ Львовичъ Аршаскій, кол. рег. Николай Дмитриевичъ Прокопенко, кол. рег. Василій Артемьевичъ Львовъ, н. ч. Юсифъ Антоновичъ Колодно, н. ч. Алек. Евгеньевичъ Бѣляевъ, н. ч. Дмитрій Модестовичъ Тельшовъ и н. ч. Владиславъ Базиміровичъ Дембинскій. Секретари: Старшіе: тит. сов. Алексѣй Алек. Златоустовскій и тит. сов. Алек. Андреевичъ Рудакъ. 1-го раз.—кол. сек. Альбертъ Ал. Гонтеръ и н. ч. Александръ Георгиевичъ

Нерсисянць. Помощники Кассира: 1-го раз.: кол. сек. Владиміръ Ивановичъ Само-
дѣлкинъ, губ. сек. Николай Давидовичъ Триголевъ, н. ч. Иванъ Алек. Абалкинъ,
н. ч. Алек. Михайловичъ Бѣловъ и кол. рег. Борисъ Николаевичъ Челюнозъ и 2-го раз.:
кол. сек. Владиміръ Григорьевичъ Николаевъ, кол. рег. Дмитрій Алек. Свиридовъ, н. ч.
Петръ Михайловичъ Ермолаевъ, н. ч. Михаилъ Калистратовичъ Шматовъ, н. ч. Николай
Ивановичъ Вознесенскій, н. ч. Дмитрій Николаевичъ Николаевъ и н. ч. Владиміръ
Михайловичъ Романовскій. Помощники Бухгалтера: 1-го раз.: тит. сов. Иванъ Ива-
новичъ Петропавловскій, тит. сов. Петръ Януаровичъ Жилинскій, кол. сек. Николай
Алек. Гиммель-Рейхъ, кол. сек. Василій Федоровичъ Гиляновъ, губ. сек. Михаилъ
Афанасьевичъ Костинъ, губ. сек. Алек. Павловичъ Шавшинъ, губ. сек. Леонидъ
Платоновичъ Бородовичъ, губ. сек. Анатолій Григорьевичъ Звѣревъ, кол. рег. Борисъ
Николаевичъ Пальгуевъ, кол. рег. Вадимъ Андреевичъ Бринъ, кол. рег. Дмитрій
Федоровичъ Гавриловъ, кол. рег. Александръ Ивановичъ Мартыновъ, кол. рег. Николай
Федоровичъ Богоявленскій, кол. рег. Янъ Кристофоровичъ Мартинскій, кол. рег. Алек-
сандръ Ивановичъ Смирновъ, кол. рег. Владиміръ Васильевичъ Колесниковъ, н. ч.
Казиміръ Антоновичъ Павлюць, н. ч. Андрей Алек. Давидикъ и н. ч. Александръ
Владиміровичъ Красицкій, 2-го раз.: Алек. Алек. Боровскій, кол. рег. Василій Алек.
Борцовъ, кол. рег. Николай Алек. Сильверстовъ, кол. рег. Михаилъ Петровичъ Краси-
льникоуъ, кол. рег. Борисъ Леонидовичъ Чубаровъ, кол. рег. Алексѣй Андреевичъ Рыжевъ,
кол. рег. Вячеславъ Алек. Баевъ, кол. рег. Борисъ Павловичъ Беттигеръ, кол. рег.
Борисъ Николаевичъ Сиворцовъ, кол. рег. Петръ Ивановичъ Кузьминъ, кол. рег. Яковъ
Алек. Гудимъ-Левновичъ, н. ч. Петръ Фабіановичъ Ястржемскій, н. ч. Сергѣй Федо-
ровичъ Путиловъ, н. ч. Николай Петровичъ Архангельскій, н. ч. Алек. Михайловичъ
Пропустинъ, н. ч. Михаилъ Михайловичъ Орловъ. 3-го раз.: кол. рег. Алек. Алек.
Логиновъ, кол. рег. Василій Константиновичъ Дзенціоль-Деньчуковскій, кол. рег. Алек.
Гавриловичъ Кузнецовъ, кол. рег. Павелъ Алек. Ярочкинъ, н. ч. Петръ Николаевичъ
Горбановскій, н. ч. Иванъ Константиновичъ Зайцевъ, н. ч. Федосѣй Максимовичъ
Сологубъ, н. ч. Михаилъ Алек. Гайскій, н. ч. Александръ Ивановичъ Жуковъ, н. ч.
Алек. Алексѣевичъ Соболевъ и н. ч. Александръ Ивановичъ Коноваловъ. Помощники
Контролера: 1-го раз.—н. ч. Алек. Осиповичъ Дергуновъ и 2-го раз.: кол. рег. Николай
Ивановичъ Костеринъ, Петръ Федоровичъ Халеевъ, н. ч. Николай Михайловичъ
Варлаховскій, н. ч. Николай Ивановичъ Володинъ, н. ч. Михаилъ Петровичъ Бузинъ
и н. ч. Николай Константиновичъ Приоровъ. Помощники Секретаря: 1-го раз.—н. ч.
Алек. Петровичъ Федосьевъ и 3-го раз. н. ч. Федоръ Васильевичъ Соловьевъ. Экзеку-
торъ—губ. сек. Андрей Васильевичъ Шатиоровъ. Архиваріусъ—кол. асс. Никита Петро-
вичъ Лобановъ. Агенты Агентства 1-го раз.: кол. рег. Николай Теофилактовичъ
Делинскій, прап. запаса Алек. Мартыновичъ Лунасъ, н. ч. Осипъ Ивановичъ Бара-
новскій, н. ч. Николай Алек. Беллеръ, н. ч. Петръ Ивановичъ Николаевъ, кол. сек.
Иванъ Ивановичъ Христіановскій. Помощники Агента: отст. Ротм. Иванъ Ивановичъ
Ханольскій, Иванъ Герасимовичъ Знаменскій, н. ч. Михаилъ Сергѣевичъ Малаховъ,
н. ч. Михаилъ Митрофановичъ Скоксовъ, н. ч. Владиміръ Александровичъ Грейлихъ,
н. ч. Василій Ивановичъ Жигинъ, Иванъ Григорьевичъ Александровъ, Яковъ Алек-
сандровичъ Ямиславскій, Александръ Макаровичъ Исидаровъ и Иванъ Судановъ.
Помощники Хлѣбнаго Инспектора: н. ч. Александръ Петровичъ Тарасовъ, Федоръ Ва-
сильевичъ Журавлевъ и Николай Никифоровичъ Чижовъ.

Мелкій кредитъ. Кол. асс. **Василій Алек. Рождественскій**, кол. асс. **Николай Петрович Благодаревъ**, тит. сов. **Александръ Кирилловичъ Петропавловъ**, кол. сек. **Василій Васильевичъ Голиновъ**, кол. сек. **Владиміръ Фразмовичъ Кудряшевъ**, губ. сек. **Павель Андреевичъ Носовъ**, губ. сек. **Константинъ Павловичъ Николаевъ**, н. ч. **Алексѣй Георгіевичъ Ильинъ**, губ. сек. **Валентинъ Владиміровичъ Гонтаревъ**, н. ч. **Василій Дмитріевичъ Бойко** и н. ч. **Владиміръ Федоровичъ Шаровъ**. Запасный Инспекторъ—кол. рег. **Петръ Владиміровичъ Боярскій**. Помощникъ Бухгалтера 2-го раз.—**Петръ Васильевичъ Ушановъ**.

КОНТОРА ПО ЭКСПЛОАТАЦИИ ЗЕРНОХРАНИЛИЩЪ ЗАВОЛЖСКАГО РАЙОНА.

Завѣдывающій постройкой и эксплуатаціей зернохранилищъ Государственной Банка Заволжскаго района—инжен. **Веніаминъ Гавриловичъ Толчеенко**. Помощникъ Завѣдующаго: по постройкѣ зернохранилищъ инженеры: **Константинъ Ефимовичъ Жуковъ**, **Анатолій Леонидовичъ Корниловичъ**, **Василій Дмитріевичъ Кудрявцевъ** и **Дмитрій Константиновичъ Юрченко**. По эксплуатаціи—инжен. **Иванъ Ивановичъ Базилковъ**. Старшій хлѣбный Инспекторъ—ст. сов. **Иванъ Люціановичъ Будный**. Старшіе Бухгалтера: кол. сек. **Василій Михайловичъ Николаевъ** и кол. асс. **Мстиславъ Юсафовичъ Миллеровъ**. Секретари 1-го раз.: кол. сек. **Альбертъ Альбертовичъ Гонтеръ** и кол. сек. **Александръ Андреевичъ Рудановъ**. Контролеры: 1-го раз.—**Алексѣй Петровичъ Пановъ** и 2-го раз.: тит. сов. **Антонъ Ивановичъ Корнѣевичъ**, губ. сек. **Михаилъ Леопольдовичъ Аршавскій**, губ. сек. **Сергѣй Ивановичъ Володзько**, губ. сек. **Иванъ Александровичъ Бѣгловъ** и н. ч. **Іосифъ Антоновичъ Колодко**. Помощники Бухгалтера: 1-го раз.: кол. рег. **Александръ Павловичъ Шавшинъ**, кол. рег. **Дмитрій Федоровичъ Гавриловъ**, н. ч. **Николай Федоровичъ Богоявленскій**, н. ч. **Янъ Кривостовичъ Мартинскій** и н. ч. **Борисъ Павловичъ Беттигеръ**, 2-го раз.: губ. сек. **Александръ Александровичъ Боровскій**, н. ч. **Сергѣй Федоровичъ Путиловъ** и н. ч. **Николай Петровичъ Архангельскій** и 3-го раз.: губ. сек. **Александръ Алексѣевичъ Логиновъ**, н. ч. **Феодосій Максимовичъ Сологубъ**, н. ч. **Петръ Николаевичъ Горбановскій** и кол. рег. **Иванъ Бузьмичъ Зайцевъ**.

САМАРСКОЕ ОТДѢЛЕНІЕ ГОСУДАРСТВЕННОГО ДВОРЯНСКАГО ЗЕМЕЛЬНОГО БАНКА.

(Дворянская ул., соб. д. № 153).

Управляющій—над. сов. **Николай Ивановичъ Ледковскій**. Члены оцѣнщики: ст. сов. **Андрей Владиміровичъ Микулинъ** и ст. сов. **Михаилъ Павловичъ Дейеръ**. По выбору отъ Дворянства: Самарской губ.: ст. сов. **Сергѣй Нестеровичъ Постниковъ** и **Николай Сергѣевичъ Лавровъ**. Уфимской губ.: ст. сов. **Евгеній Константиновичъ Топоркинъ** и тит. сов. **князь Вячеславъ Александровичъ Кугушевъ**. Оренбургской губ. не избраны. Дѣлопроизводитель—кол. рег. **Николай Павловичъ Курилинъ**. Бухгалтеръ—н. ч. **Андріанъ Георгіевичъ Штурманъ**. Помощники Бухгалтера 1-го раз.: н. ч. **Петръ Васильевичъ Константиновъ** и н. ч. **Николай Апполоновичъ Агрономовъ**.

САМАРСКОЕ ОТДѢЛЕНІЕ КРЕСТЬЯНСКАГО ПОЗЕМЕЛЬНОГО БАНКА.

(Дворянская ул., д. № 153).

Управляющій—над. сов. **Николай Ивановичъ Ледковскій**. Непремѣнные Члены: над. сов. **Владиміръ Павловичъ Руткевичъ**, тит. сов. **Александръ Ивановичъ Ожарко**, над. сов. **Игнатій Станиславъ Фортунатовичъ Станкевичъ**, кол. ас. **Михаилъ Федо-**

ровичъ Суливанскій, кол. ас. Григорій Федоровичъ Петричь, над. сов. Сергій Николаевичъ Николаевъ, тит. сов. Иванъ Константиновичъ Янчевъ, ст. сов. Константинъ Васильевичъ Тарановскій, кол. ас. Николай Николаевичъ Парковъ, кол. сов. Федоръ Петровичъ Елистратовъ, ст. сов. Николай Николаевичъ Будищевъ, ст. сов. Борисъ Константиновичъ Миллеръ, кол. асс. Николай Тимофеевичъ Рыжовъ, кол. асс. Михайлъ Матвѣевичъ Моршанскій, кол. сек. Дмитрій Николаевичъ Головинъ, ст. сов. Михайлъ Федоровичъ Дурасовъ, кол. ас. Николай Петровичъ Соболевскій, над. сов. Викторъ Викторовичъ Кикинъ, кол. ас. Александръ Анатоліевичъ Доброхотовъ, над. сов. Александръ Федоровичъ Леонтьевъ, тит. сов. Василій Лазаревичъ Андреевъ, губ. сек. Борисъ Владиміровичъ Богдановъ, кол. сек. Всеволодъ Всеволодовичъ Протасевъ, кол. сек. Александръ Леонидовичъ Герасимовъ, тит. сов. Борисъ Барловичъ Стефанскій и губ. сек. Иванъ Христофоровичъ Нощевъ. Члновникъ особыхъ порученій Переселенческаго Управления—кол. сов. Владиславъ Алозовичъ Арцишевскій. Отъ Губернатора—ст. сов. Дмитрій Кяриловичъ Чернаситовъ. Отъ Земства—Борисъ Николаевичъ Карамзинъ. Старшіе Бухгалтера: кол. сек. Павелъ Паптелеймоновичъ Крисъ и губ. сек. Иванъ Степановичъ Ефимовъ. Старшіе Контролеры: губ. сек. Василій Корнилевичъ Юрьевъ и губ. сек. Александръ Петровичъ Кадомцевъ. Дѣлопроизводители: кол. асс. Сергій Николаевичъ Полукаровъ, кол. асс. Семенъ Ивановичъ Лажекицынъ, губ. сек. Александръ Дмитріевичъ Филипповичъ, кол. сек. Алексѣй Леонидовичъ Чубаровъ, кол. рег. Владиміръ Діонисовичъ Жданъ-Пушкинъ, н. ч. Николай Алексѣевичъ Яшинъ, н. ч. Иванъ Принаровичъ Ташкинъ, кол. асс. Василій Петровичъ Станкевичъ, кол. асс. Павелъ Константиновичъ Семикавовскій, кол. сек. Михайлъ Федоровичъ Курмановичъ, тит. сов. Иванъ Ивановичъ Шмелевъ, губ. сек. Евгений Владиміровичъ Билимъ, н. ч. Иванъ Алексѣевичъ Анимовъ, кол. рег. Петръ Дмитріевичъ Рюминъ, кол. асс. Андрей Михайловичъ Скородумовъ, кол. сек. Леонидъ Павловичъ Семеновъ, кол. рег. Александръ Константиновичъ Щиголевъ, кол. сек. Константинъ Николаевичъ Никольскій и кол. рег. Михайлъ Адамовичъ Середа. Контролеры: кол. сек. Викторъ Васильевичъ Зоринъ, н. ч. Николай Михайловичъ Транцевъ, губ. сек. Иванъ Осиповичъ Дружининъ, н. ч. Яковъ Дмитріевичъ Анучкинъ и кол. рег. Павелъ Ивановичъ Гусевъ. Бухгалтера: тит. сов. Викторъ Васильевичъ Потаповъ, губ. сек. Виталій Павловичъ Каноничинъ, кол. сек. Александръ Егоровичъ Шишкинъ, кол. рег. Валентинъ Ивановичъ Федосевъ, губ. сек. Петръ Ивановичъ Кончась, губ. сек. Александръ Трофимовичъ Ребенковъ, н. ч. Гавріилъ Ивановичъ Козловъ, губ. сек. Михайлъ Дмитріевичъ Кутеповъ и кол. сек. Петръ Евграфовичъ Столяровъ. Помощники Дѣлопроизводителя 1-го раз.: н. ч. Яковъ Савельевичъ Игнатьевъ, н. ч. Михайлъ Васильевичъ Бычковъ, н. ч. Григорій Степановичъ Загуменновъ, губ. сек. Александръ Владиміровичъ Капусткинъ, н. ч. Георгій Антоновичъ Борзенковъ, кол. рег. Николай Ивановичъ Тугаевъ-Нирсановъ, губ. сек. Сергій Алексѣевичъ Русаковъ, губ. сек. Василій Ивановичъ Зиминъ, кол. сек. Николай Яковлевичъ Знаменскій, губ. сек. Анатолій Андреевичъ Болдыревъ, кол. рег. Николай Флегонтовичъ Бистерфальдъ, н. ч. Михайлъ Петровичъ Кузнецовъ, губ. сек. Иванъ Петровичъ Ромаковъ, н. ч. Петръ Васильевичъ Масляковъ, кол. рег. Николай Петровичъ Кузнецовъ, н. ч. Александръ Дмитріевичъ Бутьринъ, н. ч. Семенъ Павловичъ Логинъ, н. ч. Федоръ Петровичъ Гнетовъ, кол. рег. Алексѣй Николаевичъ Емельяновъ, н. ч. Тихонъ Давыдовичъ Мальныхинъ, н. ч. Иванъ Васильевичъ Сазоновъ, кол. сек. Николай Федоровичъ Цѣплаковъ, кол. сек. Василій Борисовичъ Зорбѣевъ, н. ч. Василій Ивановичъ Аргасъ, губ. сек. Юліанъ Ивановичъ Ломскій, кол. рег. Василій Михайловичъ Правдинъ, н. ч. Николай Федоровичъ Захаровъ, губ. сек. Петръ Ефимовичъ Сарыгинъ, н. ч. Александръ Никифоровичъ Салкинъ, н. ч. Дмитрій Яковъ

левичъ **Быковъ**, кол. рег. Михаилъ Васильевичъ **Цыбинъ**, губ. сек. Иванъ Ивановичъ **Михайловскій**, н. ч. Иванъ Васильевичъ **Воробьевъ**, губ. сек. Александръ Даниловичъ **Брайеръ**, н. ч. Василий Семеновичъ **Петренко-Яковлевъ**, кол. рег. Георгій Владимировичъ **Соловьевичъ**, кол. рег. Никаноръ Петровичъ **Тифлевъ** и н. ч. Аркадій Николаевичъ **Бѣляковъ**. Помощники Бухгалтера 1-го раз.: кол. сек. Константинъ Павловичъ **Милашевскій**, губ. сек. Николай Львовичъ **Медведевъ**, н. ч. Александръ Ильичъ **Верясовъ**, тит. сов. Иванъ Сергѣевичъ **Федосѣевъ**, кол. рег. Павелъ Петровичъ **Логинозъ**, губ. сек. Александръ Алексѣевичъ **Костинъ**, н. ч. Александръ Николаевичъ **Васильевъ**, н. ч. Арвидъ Андреевичъ **Заринъ**, н. ч. Иванъ Львовичъ **Искваринъ-Шваринъ**, кол. рег. Иванъ Никитичъ **Шубняковъ**, губ. сек. Николай Александровичъ **Гокинъ**, кол. рег. Николай Алексѣевичъ **Власовъ**, кол. рег. Дмитрій Ивановичъ **Тихановъ**, кол. асс. Николай Николаевичъ **Волковъ**, кол. сек. Георгій Ивановичъ **Балаковъ**, н. ч. Веніаминъ Петровичъ **Персзъ**, губ. сек. Василий Псааковичъ **Кирилловъ**, н. ч. Василий Ивановичъ **Щербининъ**, губ. сек. Иванъ Федоровичъ **Маркинъ**, н. ч. Иванъ Григорьевичъ **Любещій**, кол. рег. Николай Александровичъ **Богдановъ**, н. ч. Василий Александровичъ **Халевинъ**, н. ч. Павелъ Александровичъ **Крутовскихъ**, н. ч. Александръ Ивановичъ **Шапошниковъ**, кол. рег. Федоръ Васильевичъ **Грабковъ**, н. ч. Евграфъ Эдуардовичъ **Крушвицъ**, н. ч. Иванъ Павловичъ **Кармаевъ**, н. ч. Александръ Ивановичъ **Усовъ**, кол. асс. Дмитрій Васильевичъ **Олиферовъ**, кол. рег. Иванъ Сергѣевичъ **Швачковъ**, губ. сек. Исидоръ Демьяновичъ **Господининъ**, губ. сек. Дмитрій Петровичъ **Кудрявцевъ** и н. ч. Александръ Юсифовичъ **Талдыкинъ**. Помощники Дѣлопроизводителя 2-го раз.: кол. рег. Николай Андреевичъ **Соронинъ**, кол. рег. Илья Александровичъ **Поповъ**, губ. сек. Иванъ Яковлевичъ **Топоровъ**, н. ч. Федоръ Михайловичъ **Горюховъ** и н. ч. Владиміръ Ивановичъ **Саутинъ**. Помощникъ Бухгалтера 2-го раз.—кол. рег. Павелъ Николаевичъ **Парамоновъ**.

Частныя кредитныя учрежденія въ г. Самарѣ.

1-е САМАРСКОЕ ОБЩЕСТВО ВЗАИМНАГО КРЕДИТА.

(Дворянская ул. Тел. № 11).

Предсѣдатель Совѣта—пот. поч. гр. Василий Захаровичъ **Карловъ**. Члены Совѣта: куп. Николай Феофановичъ **Иванцовъ**, мѣщ. Ефимъ Ивановичъ **Чернышовъ**, пот. поч. гр. Афанасій Абрамовичъ **Шашловъ**, куп. Савелій Никитичъ **Чемодуровъ**, пот. поч. гр. Василий Матвѣевичъ **Догадинъ**, пот. поч. гр. Иванъ Ивановичъ **Левинъ**, канд. правъ Евдокимъ Осиповичъ **Юринъ**, пот. поч. гр. Алексѣй Ильичъ **Егоровъ**, мѣщ. Александръ Ефимовичъ **Нестеровъ**, мѣщ. Иванъ Яковлевичъ **Петровъ**, двор. Александръ Яковлевичъ **Слебдѣжковъ**, куп. Михаилъ Александровичъ **Егоровъ-Андреевъ** и куп. Степанъ Андреевичъ **Шоринъ**. Исп. д. Предсѣдателя Правленія—Членъ Правленія пот. поч. гр. Алексѣй Дмитриевичъ **Грачевъ**. Членъ Правленія—куп. Дмитрій Кузьмичъ **Мясниковъ**. Бухгалтеръ—лич. поч. гр. Василий Васильевичъ **Шабалинъ**.

2-е САМАРСКОЕ ОБЩЕСТВО ВЗАИМНАГО КРЕДИТА.

(Соборная ул. Городские корпуса).

Председатель Правления—**Николай Павлович Грачевъ**. Члены Правления: **Павель Алексѣевичъ Тепермижъ** и **Андрей Павловичъ Кравченко**. Бухгалтеръ—**Алексѣй Степановичъ Витко**. Помощникъ Бухгалтера—**Михаилъ Никаноровичъ Корнѣевъ**. Председатель Совѣта—**Яковъ Ивановичъ Чекмаревъ**. Члены Совѣта: **Адольфъ Луисовичъ Фридендеръ**, **Николай Ивановичъ Поповъ**, **Иосифъ Ивановичъ Цодмизвъ**, **Евгеній Андреевичъ Зубчакивъ** и кн. **Вячеславъ Александровичъ Кугушевъ**.

САМАРСКОЕ ОТДѢЛЕНІЕ ВОЛЖСКО-КАМСКАГО КОММЕРЧЕСКАГО БАНКА.

(Дворянская ул., № 100. Тел. № 50).

Управляющій Отд.—**Станиславъ Юсифовичъ Ршновскій**. Бухгалтеръ—**Петръ Егоровичъ Грибинъ**. Кассиръ—**Петръ Константиновичъ Поляковъ**. Помощникъ Бухгалтера—**Федоръ Федоровичъ Трифоновъ**.

САМАРСКІЙ КУПЕЧЕСКІЙ БАНКЪ.

(Алексѣевская площ. Тел. № 595).

Председатель Совѣта—**Лаврентій Семеновичъ Аржановъ**. Члены Совѣта: **Павель Ивановичъ Шихобаловъ**, **Василій Михайловичъ Сурошниковъ**, **Иванъ Семеновичъ Чекмаревъ**, **Николай Николаевичъ Рычковъ** и **Николай Феофановичъ Иванцовъ**. Председатель Правления—**Матвій Алексѣевичъ Шадринъ**. Члены Правления: **Петръ Игнатьевичъ Матѣевъ**, **Александръ Александровичъ Титовъ** и **Александръ Алексѣевичъ Савельевъ**. Управляющій—**Леонидъ Тимофеевичъ Кошелевъ**. Бухгалтеръ—**Евгеній Васильевичъ Иванзвъ**. Довѣренныя: **Александръ Михайловичъ Костюкъ**, **Иеронимъ Вячеславовичъ Зазворно**. Юриисконсулътъ—**Василій Александровичъ Соболевъ**.

САМАРСКОЕ ОТДѢЛЕНІЕ АЗОВСКО-ДОНСКОГО КОММЕРЧЕСКАГО БАНКА.

(Дворянская ул., д. № 76. Тел. № 350).

Управляющій—**Ефимъ Яковлевичъ Вайнштейнъ**. Товарищъ Управляющаго—**Иванъ Васильевичъ Васильевъ**. Бухгалтеръ—**Николай Ивановичъ Ивановъ**. Довѣренныя: **Константинъ Петровичъ Бѣлоглазовъ** и **Михаилъ Моисеевичъ Миценмахеръ**.

САМАРСКОЕ ОТДѢЛЕНІЕ РУССКАГО ТОРГОВО-ПРОМЫШЛЕННАГО БАНКА.

(Уг. Дворянской и Воскресенской ул., д. № 48—55. Тел. № 109).

Управляющій—**Федоръ Ивановичъ Пашмаранко**. Бухгалтеръ—**Веніаминъ Зиновьевичъ Каменскій**. Довѣренный—**Вильгельмъ Юсифовичъ Зендеръ**. Кассиръ—**Павель Михайловичъ Пашковъ**. Помощники Кассира: **Тянь Ивановичъ Фисуновъ** и **Иванъ Степановичъ Дурасвъ**.

САМАРСКОЕ ОТДѢЛЕНІЕ РУССКО-АЗІАТСКАГО БАНКА.

(Дворянская ул., д. Покидышева. Тел. № 222).

Директоръ—Люсьенъ Александровичъ **Де-Сево**. Довѣренныя: Самуилъ Львовичъ **Явичъ**, Николай Васильевичъ **Яковлевъ** и Александръ Боазовичъ **Гинзбургъ**. Бухгалтеръ—Михаилъ Николаевичъ **Холинъ**. Помощникъ Бухгалтера—Василій Александровичъ **Голонтеевъ**.

САМАРСКОЕ ОТДѢЛЕНІЕ РУССКАГО ДЛЯ ВНЕШНЕЙ ТОРГОВЛИ БАНКА.

(Уг. Дворянской и Панской ул. Тел. № 687).

Управляющій—Александръ Павловичъ **Борисовъ-Морозовъ**. Замѣститель его—Дмитрій Тимофеевичъ **Торчинскій**. Бухгалтеръ—Михаилъ Игнатьевичъ **Капциловичъ**. Кассиръ—Константинъ Константиновичъ **Милоновъ**.

Министерство Торговли и Промышленности.

ГУБЕРНСКОЕ ПО ФАБРИЧНЫМЪ И ГОРНОЗАВОДСКИМЪ ДѢЛАМЪ ПРИСУТСТВІЕ.

(Алексѣевская ул., д. № 58/60. Тел. № 574).

Предсѣдатель—Самарскій Губернаторъ. Члены: Вице-Губернаторъ, Прокуроръ Самарскаго Окружнаго Суда, Начальникъ Губернскаго Жандармскаго Управленія, Помощникъ Окружнаго Инженера Нижегородскаго Горнаго Округа, Леонидъ Петровичъ **Нирилловъ** и Старшій Фабричный Инспекторъ Самарской г. Члены отъ мѣстныхъ фабрикъ и заводчиковъ: ком. сов. Владимір Николаевичъ **Башкировъ**, пот. поч. гражд. Афанасій Абрамовичъ **Шешловъ** и инженеръ-техн. Матвѣй Алексѣевичъ **Шадринъ**. Члены отъ горно-промышленниковъ—Петръ Николаевичъ **Ефимовъ**.

Фабричная Инспекція. Старшій Фабричный Инспекторъ—ст. сов. Адольфъ Борисовичъ **Фейгинъ**. Фабричные Инспектора: 2-го уч.—инж.-метал. кол. асс. Викторъ Ивановичъ **Смирновъ**, 3-го уч.—инж.-техн. тит. сов. Петръ Алексѣевичъ **Персіяиновъ** и 4-го уч.—вакансія. Дѣлопроизводитель—н. ч. Михаилъ Николаевичъ **Карюкинъ**.

САМАРСКОЕ ГУБЕРНСКОЕ ПРИСУТСТВІЕ ПО ДѢЛАМЪ СТРАХОВАНІЯ РАБОЧИХЪ.

Предсѣдатель—Губернаторъ, Члены: Вице-Губернаторъ, Управляющій Самарскою Казенною Палатою, Прокуроръ Самарскаго Окружнаго Суда, Старшій Фабричный Инспекторъ Самарской губерніи, Фабричный Инспекторъ 2-го уч., Фабричный Инспекторъ 3-го уч. и Врачебный Инспекторъ. Члены отъ Губернскаго Земства: Николай Вадиновичъ **Осоргинъ** и Александръ Евгеньевичъ **Усаковскій**. Члены отъ страховаго Товарищества: ком. сов. Владимір Николаевичъ **Башкировъ**, инж.-техн. Павелъ Анто-

новичъ Суткевичъ, куп. Порфирій Федотовичъ Маркановъ, мѣщ. Савелій Никитичъ Чемодровъ, пот. поч. гражд. Афанасій Абрамовичъ Шешловъ, пот. двор. Павелъ Алексѣевичъ Топоркинъ, отъ Городской Думы: Матвѣй Алексѣевичъ Шадринъ, отъ участпиковъ больничныхъ кассъ Иванъ Петровичъ Бѣловъ, Николай Петровичъ Васильевъ, Иванъ Ивановичъ Дмитріевъ, Савелій Алексѣевичъ Ершовъ.

САМАРСКІЙ БИРЖЕВОЙ КОМИТЕТЪ.

(Полицейская площадь. Тел. № 246 и 324).

Предсѣдатель Комитета—ком. сов. Владимір Николаевичъ Башкировъ. Замѣститель Предсѣдателя и старшина—Василій Матвѣевичъ Догадинъ. Старшины: Капитонъ Григорьевичъ Немальцевъ, Савелій Никитичъ Чемодровъ, Матвѣй Алексѣевичъ Шадринъ и Александръ Павловичъ Борисовъ-Морозовъ. Непремѣнный Членъ и старшій маляръ—Иванъ Григорьевичъ Нѣмцевъ. Маклеръ—Хаямъ Хотелевичъ Юффе. Предсѣдатель Арбитражной Комиссiи—Василій Егоровичъ Второвъ, Замѣститель Предсѣдателя—Александръ Ефимовичъ Нестеровъ. Предсѣдатель Котировальной Комиссiи—В. Н. Башкировъ. Замѣститель Предсѣдателя—М. А. Шадринъ. П. об. Секретаря Комитета—Николай Петровичъ Рогозовъ. Староста Биржи—Семень Горѣвичъ Гужовъ. Старшій врачъ Эвакуаціоннаго лазарета Биржевого Общества—Тимофей Евграфовичъ Гавриловъ. Завѣдывающій хозяйственной частью—Александръ Васильевичъ Лещевъ.

САМАРСКОЕ КОММЕРЧЕСКОЕ УЧИЛИЩЕ.

(Уг. Соборной и Симбирской ул., соб. д. Тел. № 513).

Попечительный Совѣтъ. Предсѣдатель Совѣта—пот. поч. гражд. Афанасій Абрамовичъ Шешловъ. Почетный Попечитель—ком. сов. поч. гражд. Иванъ Яковлевичъ Соколовъ. Члены Совѣта: ком. сов. пот. поч. гражд. Владимір Николаевичъ Башкировъ, куп. Николай Феофановичъ Иванцовъ, поч. гражд. Василій Матвѣевичъ Догадинъ и пот. поч. гражд. Петръ Васильевичъ Сурошниковъ. Директоръ училища—д. ст. сов. Григорій Хрисанфовичъ Херсонскій. Законоучитель—свящ. Аполлоній Лавровичъ Малотинъ. Преподаватели: притотов. класса, законовѣд. и полит. эконом.—над. сов. Николай Степановичъ Аринушкинъ, рисов.—ст. сов. Василій Васильевичъ Гундобинъ, матем.—н. ч. Юсифъ Николаевичъ Гельманъ, нѣм. яз.: Ида Эрнстовна Гинке, Зельма Борнидевна Виллинская и Вильгельмъ Яковлевичъ Клумбергъ, естествовѣд. и географ.—кол. сов. Михаилъ Ефимовичъ Гужовъ и кол. асс. Борисъ Николаевичъ Медвѣдевъ, чистопис. и черчен.—кол. сов. Владимір Ивановичъ Ивановъ, химiи и товаровѣдѣнiя—инж.-техн. Василій Алексѣевичъ Ильинъ, франц. яз.: н. ч. Арнольдъ Павловичъ Гро и Анна Антоновна Перельгина, русск. яз.: над. сов. Павелъ Петровичъ Мурашкинцевъ, Нина Васильевна Прахова и ст. сов. Владимір Владиміровичъ Ястребовъ, бухгалт., ком. ариф. и геогр.—губ. сек. Федоръ Васильевичъ Поповъ, ист.—ст. сов. Павелъ Александровичъ Преображенскій, комм. арифм.—инж.-техн. Федоръ Федоровичъ Овчинниковъ, мат. и физикъ—кол. асс. Павелъ Агафангеловичъ Смирновъ, пѣнiя—н. ч. Илларионъ Андреевичъ Тихомировъ и гимнастикъ—Иванъ Степановичъ Яковлевъ. Врачъ училища—кол. сов. Тимофей Евграфовичъ Гавриловъ. Письмоводитель—и смотритель зданiя—н. ч. Василій Николаевичъ Органовскій.

САМАРСКАЯ ТОРГОВАЯ ШКОЛА.

(Соборная ул., д. Город. Общества).

Инспекторъ школы—ст. сов. Андрей Ивановичъ Сиверцевъ, онъ-же преподаватель бухгалтер. и комм. арифм. Законоучитель—прот. Иоаннъ Иоанновичъ Пиксановъ. Преподаватели: графич. иск.—губ. сек. Александръ Ивановичъ Карачаровъ, онъ-же наблюдатель школы, н. ч. Алексѣй Герасимовичъ Лукьяновъ, товаровѣд.—инж.-техн. Василій Алексѣевичъ Ильинъ, ист.—над. сов. Василій Васильевичъ Тепловъ, лѣм. яз.: Екатерина Христофоровна Шиммельпфенингъ и Марія Михайловна Соловьева, естествовѣд. и физики Илья Федоровичъ Кузьминъ, коммерціи Александръ Васильевичъ Катковъ, русск. яз.—Осипъ Ивановичъ Пищъ и комм. геогр.—Лидія Андреевна Чудакова. Наблюдательница и учительница школы—Елизавета Алексѣевна Покровская.

Государственный Контроль.

САМАРСКАЯ КОНТРОЛЬНАЯ ПАЛАТА.

(Уголъ Панской и Садовой, д. Суропниковой, № 50, 75/77. Тел. № 378).

Управляющій Палатою—д. с. с. Иванъ Никитичъ Лавановъ. Старшіе ревизоры: ст. сов. Каетанъ-Сигизмундъ Антоновичъ Шиманскій, кол. сов. Владимиръ Васильевичъ Дегтяревъ, кол. сек. Маріанъ Викентьевичъ Настасевичъ и губ. сек. Сергѣй Васильевичъ Нандауровъ. Младшіе ревизоры: кол. сов. Флегонтъ Михайловичъ Постниковъ, над. сов. Викторъ Николаевичъ Качуновскій, кол. сек. Афанасій Захаровичъ Кузнецовъ, кол. сек. Алексѣй Сергѣевичъ Гладилінъ, кол. сек. Викторъ Федоровичъ Гречаниковъ и губ. сек. Петръ Михайловичъ Троицкій. Секретарь—губ. сек. Василій Ксенофоновичъ Форминъ. Помощники ревизоровъ: над. сов. Иванъ Семеновичъ Нинитинъ, кол. ассес. Иванъ Васильевичъ Смирновъ, кол. ассес. Дмитрій Петровичъ Чебоксаровъ, тит. сов. Сергѣй Степановичъ Миротворскій, тит. сов. Иванъ Александровичъ Степановъ, кол. сек. Александръ Сергѣевичъ Муравьевъ, кол. сек. Александръ Михайловичъ Надеръ, кол. сек. Михаилъ Ильичъ Дмитріевъ, кол. сек. Леонидъ Ивановичъ Металловъ, губ. сек. Гаврилъ Михайловичъ Балесновъ, губ. сек. Левъ Акимовичъ Уваровъ, губ. сек. Константинъ Федоровичъ Грифцовъ, кол. рег. Константинъ Христіановичъ Бетхеръ, н. ч. Михаилъ Георгіевичъ Голубевъ, н. ч. Николай Ивановичъ Кудинъ и н. ч. Федоръ Витальевичъ Володкинъ. Журналисты и архивариусъ—губ. сек. Константинъ Николаевичъ Цвѣтновъ. Счетные чиновники: кол. ассес. Алексѣй Петровичъ Грессеровъ, губ. сек. Иванъ Васильевичъ Дежисовъ, губ. сек. Валеріанъ Александровичъ Бодровъ, кол. рег. Илья Ивановичъ Петровъ, кол. рег. Петръ Ивановичъ Марзовъ, кол. рег. Александръ Васильевичъ Коженковъ, кол. рег. Николай Антоновичъ Нихифоровъ, н. ч. Сергѣй Николаевичъ Муравьевъ, н. ч. Семенъ Васильевичъ Степановъ, н. ч. Михаилъ Емельяновичъ Емельяновъ и н. ч. Александръ Ивановичъ Михайловскій. Счетный чиновникъ по вольному найму—н. ч. Степанъ Яковлевичъ Гнусаревъ.

Прикомандированные къ Палатѣ чины Департамента Военной и Морской отчетности:
 Старшій ревизоръ—кол. сов. Иванъ Алексѣевичъ Медвѣдевъ. Помощникъ ревизора—
 губ. сек. Константинъ Прокофьевичъ Бойко.

КОНТРОЛЬ САМАРО-ЗЛАТОУСТОВСКОЙ, ЗЛАТОУСТЬ-ЧЕЛЯБИНСКОЙ И ОРЕНБУРГСКОЙ ЖЕЛѢЗНЫХЪ ДОРОГЪ.

(Николаевская ул., д. № 196. Тел. № 36).

Главный Контролеръ—д. ст. сов. Ефимъ Ивановичъ Жигачевъ. Помощникъ Главнаго Контролера—кол. сов. Сергѣй Васильевичъ Остроумовъ. Старшіе контролеры: кол. сов. Василій Ивановичъ Ссоловъ, кол. сов. Николай Николаевичъ Горжестаевъ, кол. сов. Венцеславъ Ивановичъ Ежовскій и кол. сек. Доминикъ Георгіевичъ Василенко. Контролеры: кол. сов. Викторъ Ивановичъ Нсовмейскій, кол. сов. Василій Михайловичъ Граблинъ, кол. сов. Василій Юсифовичъ Флорянскій, кол. сов. Николай Ивановичъ Дивитгаровъ, кол. ассес. Николай Ивановичъ Урусовъ, тит. сов. Степанъ Яковлевичъ Сушковъ, кол. ассес. Петръ Петровичъ Псповъ, кол. сек. Петръ Ивановичъ Перновскій и кол. сек. Александръ Дмитріевичъ Кудрявцевъ. Помощники контролеровъ: над. сов. Владиміръ Константиновичъ Елькинъ, над. сов. Петръ Степановичъ Колпаковъ, кол. сек. Николай Константиновичъ Тимофеевъ, кол. сек. Павелъ Константиновичъ Янычевъ, кол. сек. Григорій Кононовичъ Шагловъ-Мануринъ, кол. сек. Степанъ Дмитріевичъ Жарновъ, кол. сек. Михаилъ Андреевичъ Скорцовъ, кол. сек. Семенъ Степановичъ Старостинъ, кол. сек. Алексѣй Яковлевичъ Сомовъ, кол. сек. Михаилъ Петровичъ Бѣляевъ, кол. сек. Иванъ Васильевичъ Колосовъ, губ. сек. Александръ Антоновичъ Одаляницкій-Почобутъ, губ. сек. Всеволодъ Николаевичъ Егоровъ, губ. сек. Владиміръ Ивановичъ Давыдовъ, кол. рег. Дмитрій Матвѣевичъ Лайкинъ, н. ч. Левъ Федоровичъ Семеновъ, н. ч. Павелъ Алексѣевичъ Кронебергъ, н. ч. Несторъ Арефьевичъ Глуховъ, кол. ассес. Антонъ Игнатъевичъ Жолкевичъ, кол. ассес. Федоръ Ивановичъ Демингорскій, кол. сек. Дмитрій Ивановичъ Чурилинъ, кол. сек. Иванъ Игнатъевичъ Демисовъ, губ. сек. Леопидъ Алексѣевичъ Пономаревъ, губ. сек. Александръ Владиміровичъ Нечаевъ, кол. рег. Сергѣй Гавриловичъ Фармановскій, кол. рег. Александръ Петровичъ Черновъ, н. ч. Александръ Николаевичъ Плошкинъ, кол. ассес. Михаилъ Алексѣевичъ Викулинъ, тит. сов. Василій Семеновичъ Еделевъ, тит. сов. Николай Александровичъ Горизонтовъ, губ. сек. Сергѣй Ивановичъ Соболевъ, кол. рег. Андрей Филипповичъ Крюковъ, н. ч. Николай Дмитріевичъ Ершовъ, н. ч. Константинъ Михайловичъ Виноградовъ и н. ч. Василій Петровичъ Соколовъ. Помощники контролеровъ по найму: Николай Васильевичъ Ярцевъ, Николай Михайловичъ Цѣпенниковъ, Николай Юрьевичъ Ушановъ, Алексѣй Семеновичъ Марахантовъ, Петръ Павловичъ Троицкій, Михаилъ Петровичъ Сидоровъ, Василій Николаевичъ Цурпалевъ, Николай Ивановичъ Аманаций, Алексѣй Михайловичъ Новинъ, Александръ Александровичъ Николаевъ и Георгій Павловичъ Ростовскій. Счетные чиновники : губ. сек. Иванъ Арсеньевичъ Яхонтовъ, кол. рег. Константинъ Николаевичъ Терянскій, Антонина Сергѣевна Осташкина, н. ч. Алексѣй Михайловичъ Буркинъ и н. ч. Федоръ Гавриловичъ Анкаевъ. Счетные чиновники по найму: Александръ Васильевичъ Смирновъ, Павелъ Петровичъ Варениковъ и от. стат. сов. Леонидъ Никандровичъ Елагинъ.

Министерство Земледѣлія.

САМАРСКО-УРАЛЬСКОЕ УПРАВЛЕНІЕ ЗЕМЛЕДѢЛІЯ И ГОСУДАРСТВЕННЫХЪ ИМУЩЕСТВЪ.

(Воскресенская площ. д Маркова. Тел. № 243).

Начальникъ Управленія—д. ст. сов., кн. Владиміръ Ивановичъ **Сумбатовъ**. Помощники Начальника:—ст. сов. Конрадъ Николаевичъ **Гурскій** и кол. сек. Сергій Ивановичъ **Николаевскій** (п. об.). Инспекторъ сельскаго-хозяйства—кол. сов. Георгій Ивановичъ **Ивановъ**. Старшіе специалисты по сел.-хоз. части: губ. сек. Николай Яковлевичъ **Слободчиковъ** и кол. ас. Владиміръ Петровичъ **Араповъ**. Чиновникъ особ. порученій—кол. сек. Сергій Васильевичъ **Гурьевъ**.

Отдѣлы канцеляріи: Распорядительный, нефтяной и лѣсной. Дѣлопроизводитель—кол. сов. Андрей Ивановичъ **Малининъ**. Горный Инженеръ—тит. сов. Николай Павловичъ **Васильевъ**. Помощники дѣлопроизводителя: старшій—губ. сек. Петръ Григорьевичъ **Соколовъ**, младшіе: губ. сек. Михаилъ Осиповичъ **Кривопаповъ** и н. ч. Степанъ Павловичъ **Зольниковъ**. Бухгалтерскій и переселенческій. Дѣлопроизводитель—кол. сов. Александръ Матвѣевичъ **Лебедевъ**. Помощники дѣлопроизводителя: старшій—кол. рег. Алексѣй Федоровичъ **Абрамовъ**, младшіе: кол. сек. Василій Александровичъ **Егоровъ**, н. ч. Лаврентій Петровичъ **Шиловъ** и н. ч. Александръ Григорьевичъ **Фоминъ**. Отдѣлъ счетоводства. Завѣдующій бухгалтеріей—кол. рег. Никита Ивановичъ **Бодровъ-Позинаевъ**. Бухгалтера: губ. сек. Иванъ Федоровичъ **Горбуновъ** и н. ч. Петръ Максиміановичъ **Лилецкій**. Оброчный и хозяйственный. Дѣлопроизводитель—кол. сов. Василій Михайловичъ **Мальшевъ**. Помощники дѣлопроизводителя: старшіе: губ. сек. Федоръ Емельяновичъ **Дутловъ** и кол. сек. Юсифъ Витольдовичъ **Зойцеховскій**. Судебный. Завѣдующій отдѣломъ—чиновникъ особыхъ порученій—кол. сек. Сергій Васильевичъ **Гурьевъ**. Исп. об. казначея, экзекутора и архиваріуса, млад. помощникъ дѣлопроизводителя—кол. ас. Алексѣй Яковлевичъ **Яковлевъ**. Чертежная. Землемѣръ—над. сов. Иванъ Ивановичъ **Блаженковъ**. Старшіе топографы по устройству и общнкѣ газ. об. статей: над. сов. Александръ Петровичъ **Ключаревъ** и н. ч. Александръ Никифоровичъ **Дубиновъ**. Помощникъ Землемѣра—вакансія. Гидротехническій отдѣлъ. Инженеры гидротехники 2 раз.: над. сов. Петръ Викентьевичъ **Вельжовъ** и Василій Васильевичъ **Епанечниковъ**. Старшіе техники: Иванъ Федосѣевичъ **Съверьяновъ**, Анатолій Ильичъ **Явченко**, А. С. Троицкій, Алексѣй Александровичъ **Мясниковъ**, Михаилъ Андреевичъ **Кусковъ**, Михаилъ Григорьевичъ **Бѣлецкій** и Александръ Васильевичъ **Степановъ**. Техники 1-го разряда: губ. сек. Федоръ Васильевичъ **Ренутинъ**, Алексѣй Алексѣевичъ **Фроловъ**, Семень Степановичъ **Чурякинъ**, Василій Ивановичъ **Соляниченко** и Иванъ Павловичъ **Ерилинъ**. Техники 2-го разряда: Алексѣй Петровичъ **Введенскій**, Петръ Гавриловичъ **Савостинъ**, Александръ Ивановичъ **Ивановъ**, Георгій Васильевичъ **Лешинъ**, Александръ Осиповичъ **Конюшевъ**, Михаилъ Васильевичъ **Жуковъ**, Александръ Михайловичъ **Миллеръ**, Сергій Александровичъ **Новиковъ**, Василій Александровичъ **Сюжковъ**, Владиміръ Евгеньевичъ **Чернышевъ**, Василій Яковлевичъ **Банжовъ**, Николай Федоровичъ **Храмцовскій**, Петръ Андреевичъ **Родниковъ** и Александръ Митрофановичъ **Плахановъ**. Исправляющіе об. техника: Владиміръ Никодимовичъ **Ксадаминцевъ**, Леонилъ Николаевичъ **Чернозатонскій**, Николай Андреевичъ **Пресвиркинъ**, Иванъ

Михайловичъ Калнинъ, Иванъ Антоновичъ Соронинъ, Константинъ Григорьевичъ Бѣлещій, Георгій Анфиногентовичъ Беневоленскій, Иванъ Апаньевичъ Родіоновъ, Никита Мартыновичъ Мартусенко и Николай Ивановичъ Вуколовъ. Письмоводители: губ. сек. Дмитрій Васильевичъ Семеновъ и кол. рег. Николай Сергѣевичъ Гришинъ.

Надзиратели за казенными землями. Старшіе надзиратели районовъ: 1-го—над. сов. Антонъ Осиповичъ Сакевичъ, 2-го—кол. сек. Рафаилъ Моисѣевичъ Азнаваріанецъ, 3-го—тит. сов. Василій Павловичъ Преображенскій, младшіе: 4-го—над. сов. Михаилъ Николаевичъ Николаевъ, 8-го—н. ч. Иванъ Николаевичъ Соколовъ, 15-го—кол. сек. Николай Александровичъ Голубевъ, 18-го—кол. сек. Иванъ Павловичъ Каменскій, 19-го—кол. рег. Петръ Осиповичъ Адамчикъ и 20-го—н. ч. Николай Александровичъ Граціанскій.

Причисленные къ Д-ту Государ. Земельн. Имущ. и откомандированные для исполненія обязанностей районныхъ завѣдующихъ казенными землями: 5-го—ст. сов. Борисъ Васильевичъ Кемницъ, 11-го—кол. сек. Николай Александровичъ Чернышевъ, 12-го—кол. рег. Пляя Анисимовичъ Солдатовъ, 13-го—кол. ас. Юлій Дмитріевичъ Екимовъ, 14-го—н. ч. Викторъ Александровичъ Новосельскій и 16-го—кол. сек. Василій Авдѣевичъ Исправниковъ.

Подрайонные завѣдующіе казенными землями: 1-го—н. ч. Павелъ Васильевичъ Партанскій и н. ч. Петръ Михайловичъ Котявинъ, 2-го—н. ч. Петръ Дмитріевичъ Анапольскій, 3-го—кол. рег. Борисъ Павловичъ Савельевъ, 6-го—н. ч. Николай Петровичъ Пронинъ, 7-го—н. ч. Иванъ Васильевичъ Павловъ, 9-го—н. ч. Константинъ Александровичъ Бахолдинъ, 10-го—кол. рег. Павелъ Григорьевичъ Баягинъ, 12-го—вакансія, 14-го—кол. рег. Даниилъ Андреевичъ Воцкій, 15-го—н. ч. Василій Степановичъ Шоховъ, 18-го—н. ч. Петръ Ефимовичъ Самохваловъ и Пронькино-Тощаго лѣсничества—н. ч. Генрихъ Ивановичъ Ломскій.

Лѣсные ревизоры: младшіе: ст. сов. Алонзій Петровичъ Томашевскій и ст. сов. Алексій Матвѣевичъ Лебедевъ.

САМАРСКАЯ ГУБЕРНСКАЯ ЗЕМЛЕУСТРОИТЕЛЬНАЯ КОМИССІЯ.

(Самарская ул., д. № 41. Тел. № 665).

Предѣдатель—Губернаторъ. Члены: Губернскій Предводитель Дворянства, Предсѣдатель Окружнаго Суда, Предсѣдатель Губернской Земской Управы, Членъ Окружнаго Суда Владимір Николаевичъ Аристовъ и Непремѣнные Члены Губернскаго Присутствія, Губернскій Землемѣръ—Тихонъ Васильевичъ Успенскій, два Члена по избранію Губернскаго Земскаго Собранія: ст. сов. Владимір Владиміровичъ Тейсъ и Петръ Алексѣевичъ Николаевъ. Непремѣнный Членъ—д. ст. сов. Петръ Федоровичъ Дурасовъ. Помощникъ Непремѣннаго Члена—кол. ас. Александръ Людвиговичъ Булинскій. И. об. Помощника Непремѣннаго Члена—кол. сов. Левъ Даниловичъ Маچارовъ. И. д. Секретаря—н. ч. Петръ Михайловичъ Леоновъ.

САМАРСКИЙ ЛѢСООХРАНИТЕЛЬНЫЙ КОМИТЕТЪ.

(Воскресенская площадь, д. Маркова).

Предсѣдатель—Губернаторъ. Члены: Вице-Губернаторъ, Губернскій Предводитель Дворянства, Предсѣдатель Окружнаго Суда, Управляющій Самарскимъ Удѣльнымъ Округомъ, Предсѣдатель Губернской Земской Управы, Непремѣнный Членъ Губернскаго Присутствія—д. ст. сов. Евгений Ильичъ **Запѣсошный**, представитель вѣдомства Путей Сообщенія Начальникъ Самарской Судоходной дистанціи, завѣдывающій дѣлопроизводствомъ—Начальникъ Самаро-Уральскаго Управления Земледѣлія и Государственныхъ Имуществъ, Помощникъ Начальника Управления, Члены отъ лѣсовладѣльцевъ: Сергѣй Викторовичъ **Смирновъ** и Николай Сергѣевичъ **Лавровъ**. Завѣдывающій канцеляріей Комитета—губ. сек. лѣс. техн. Цезарій Феликсовичъ **Ижицкій**. Лѣсные Ревизоры: старшій—ст. сов. Конрадъ Николаевичъ **Гурскій** и младшіе: ст. сов. Александръ Матвѣевичъ **Лебедевъ** и кол. сов. Алоизій Петровичъ **Томашевскій**.

КАНЦЕЛЯРІЯ САМАРСКАГО ПЕСЧАНО-ОБРАЖНАГО РАЙОНА.

(Дворянская ул. 32/34).

Завѣдывающій Самарскимъ песчано-ображнымъ райономъ—лѣсоводъ 1-го раз. Михаилъ Владиміровичъ **Савицкій**. Завѣдывающій песчано-ображными районами на оборочныхъ статьяхъ Самарскаго и Бузулукскаго песчано-ображныхъ районовъ—лѣсоводъ 1-го раз. Иванъ Егоровичъ **Акатовъ**.

Министерство Императорскаго Двора и Удѣловъ.

САМАРСКІЙ УДѢЛЬНЫЙ ОКРУГЪ.

(Уголь Предтеченской и Вознесенской ул., соб. домъ. Телеф. № 99).

Начальникъ Округа—д. ст. сов. Александръ Николаевичъ **Малаховъ**. Завѣдывающій Канцеляріей—ст. сов. Андрей Романовичъ **Романовъ**. Ревизоры: ст. сов. Николай Александровичъ **Семеновъ**, ст. сов. Валеріанъ Лаврентьевичъ **Дымманъ** и кол. сов. Александръ Александровичъ **Ланинъ**. Уполномоченный по судебнымъ дѣламъ—над. сов. Леонидъ Александровичъ **Мейеръ**. Старшій лѣсничій—ст. сов. Иванъ Васильевичъ **Поповъ**. Дѣлопроизводители: кол. сов. Владиміръ Петровичъ **Лаврентьевъ**, губ. сек. князь Александръ Николаевичъ **Джамба-Куріанъ-Орбеліани** и кол. сек. Николай Ивановичъ **Весновскій**. Помощники дѣлопроизводителя. Старшіе: над. сов. Петръ Константиновичъ **Тимофеевъ**, кол. ас. Александръ Павловичъ **Охитовичъ** и кол. ас. Георгій Генриховичъ **Целфель**. Младшіе: кол. ас. Вротиславъ Францевичъ **Адамскій**, кол. сек. Николай Николаевичъ **Громовъ** и н. ч. Николай Григорьевичъ **Ярковъ**. Контролеръ—над. сов. Менаандръ Модестовичъ **Солдатовъ**. Помощники контролера. Старшіе: тит. сов. Александръ Васильевичъ **Котковъ** и кол. ас. Алексѣй Александровичъ **Ераховъ**. Младшіе: кол. сек. Дмитрій Львовичъ **Глезденевъ** и кол. ас. Владиміръ Николаевичъ **Лебедевъ**. Лѣсничіе: 1-го раз. кол. сов. Владиміръ Аполлоновичъ **Григоренко**, 2-го раз. н. ч. Борисъ

Павлович **Васильевскій**, кол. сек. Викторъ Андреевичъ **Данилевскій** и тит. сов. Александръ Ивановичъ **Лобатовъ**. Старшій землебръ—кол. сов. Викторъ Станиславовичъ **Марушевскій**. Помощникъ землебръ—над. сов. Петръ Михайловичъ **Тяжнинъ**. Младше чиновники: тит. сов. Михаилъ Васильевичъ **Никифоровъ**, губ. сек. Николай Ивановичъ **Дерновъ**, н. ч. Семень Петровичъ **Шировъ**, н. ч. Павелъ Михайловичъ **Карягинъ**, н. ч. Иванъ Федоровичъ **Матусевичъ** и н. ч. Павелъ Никифоровичъ **Малкинъ**. Уполномоченный по продажѣ сахарныхъ продуктовъ Тимашевскаго удѣльнаго сахаро-рафинаднаго завода—пот. поч. гражд. Александръ Александровичъ **Титовъ**. Начальникъ Тимашевскаго удѣльнаго сахаро-рафинаднаго завода—кол. сек. Степанъ Петровичъ **Бужковъ**.

Министерство Путей Сообщенія.

УПРАВЛЕНІЕ САМАРО-ЗЛАТОУСТОВСКОЮ ЖЕЛѢЗНОЮ ДОРОГОЮ.

(Уг. Воскресенской и Вознесенской ул., д. Покидышева. Тел. № 37).

Начальникъ дороги—д. ст. сов., инж. п. с. Николай Александровичъ **Лопатинъ**. Помощникъ и 1-й замѣститель Начальника дороги—д. ст. сов., инж. п. с. Владиміръ Никифоровичъ **Подрѣзанъ**. Инженеръ для особыхъ порученій—кол. сов. инж.-техн. Веніаминъ Савельевичъ **Ноткинъ**. Непремѣнный Членъ Совѣта отъ М-ва Финансовъ—д. ст. сов. Федоръ Болеславовичъ **Трабша**.

Канцелярія. Правитель Канцеляріи—пот. дв. Владиміръ Александровичъ **Мирковичъ**. Помощникъ Правителя—тит. сов. Александръ Юсифовичъ **Недзвецкій**. Дѣлопроизводители: Архитъ Федоровичъ **Бѣловъ**, оберъ-оф. сынъ Михаилъ Михайловичъ **Извозчиковъ** и Вѣра Павловна **Барцева**. Помощникъ дѣлопроизводителя—лич. поч. гражд. Алексѣй Петровичъ **Кубрикскій**. Архивариусъ—лич. поч. гражд. Алексѣй Андреевичъ **Преображенскій**. Журналисты: Авраамъ Михайловичъ **Кіасовъ** и Василій Васильевичъ **Грязковъ**.

Мобилизаціонный Отдѣлъ. Начальникъ отдѣла—Помощникъ Начальника дорогъ, д. ст. сов., инж. п. с. Владиміръ Никифоровичъ **Подрѣзанъ**. Помощникъ Начальника отдѣла—канц. служ. Александръ Федоровичъ **Кнаппе**. Дѣлопроизводитель—Константинъ Дмитриевичъ **Гундобинъ**.

Образовательный Комитетъ. Ревизоръ Комитета—ст. сов. Михаилъ Николаевичъ **Грифцовъ**. Завѣдывающій дѣлопроизводствомъ—(секретарь Комитета) над. сов. Леонидъ Петровичъ **Кирилловъ**.

Пенсіонная касса. Завѣдывающій дѣлами Мѣстнаго Комитета—отст. кол. рег. Сигизмундъ Николаевичъ **Ольшевскій**. Помощникъ Завѣдывающаго дѣлами—Григорій Павловичъ **Кузьминъ**. Дѣлопроизводитель—отст. губ. сек. Павелъ Михайловичъ **Марута-Сукало-Краснопольскій**.

Юридическій отдѣлъ. Юрисконсультъ—прис. пов. Евгений Михайловичъ **Безсоновъ**. Помощники юрисконсультанта: прис. пов. Сергій Александровичъ **Волковъ**, прис. пов. Борисъ Григорьевичъ **Просвирнинъ**, прис. пов. Иванъ Павловичъ **Черняковскій** и прис. пов. Дмитрій Иосифовичъ **Спасскій**.

Врачебно-санитарная часть. Старшій врачъ—кол. сов. лекарь Иванъ Алексѣевичъ **Аристовъ**. Санитарный врачъ—кол. асс. лекарь Сергій Федоровичъ **Благовидовъ**. Врачи при желѣзно-дорожной больницѣ: лекарь Федоръ Павловичъ **Черняковскій**, лекарь Иванъ Андреевичъ **Чудановъ** и врачъ-окулистъ Левъ Леонтьевичъ **Кльновъ**. Участковые врачи: 2-го уч.—кол. асс. лекарь Владимиръ Федоровичъ **Благовидовъ**, замѣститель врача 2-го уч.—лекарь Михаилъ Михайловичъ **Подгорновъ**, замѣститель врача 3-го уч.—лекарь тит. сов. Василий Ивановичъ **Полченко**, 4-го уч.—лекарь Сергій Сергѣевичъ **Переиладовъ** и 6-го уч.—лекарь Наталья Александровна **Мирзабенова**.

Служба Сборовъ. Начальникъ службы—пот. поч. гражд. Николай Иосифовичъ **Спасскій**. Помощникъ Начальника службы—кол. сек. Иванъ Михайловичъ **Михайловъ**. Завѣдывающей Канцеляріей—кол. асс. Василий Михайловичъ **Марута-Сунало-Краснопольскій**. Начальники Отдѣленій: канц. служ. Василий Ивановичъ **Черкасовъ**, двор. Дмитрій Дмитриевичъ **Лебединскій**, отст. кол. асс. Евгений Евгеньевичъ **Сливкинъ**, лич. поч. гражд. Иванъ Афанасьевичъ **Афанасьевъ** и пот. поч. гражд. Александръ Дмитриевичъ **Биткинъ**. Помощники Начальника: кол. сек. Порфирій Николаевичъ **Бисяринъ** и Петръ Ефремовичъ **Кузнецовъ**. Дѣлопроизводители: кол. сек. Вицентій Филипповичъ **Пантовскій**, двор. Аркадій Васильевичъ **Карелинъ**, Григорій Алексѣевичъ **Мальцевъ**, кол. сек. Иванъ Федоровичъ **Хлюстовъ** и двор. Александръ Евстафьевичъ **Гамбашидзе**. Старшій счетоводъ—кол. сек. Александръ Ивановичъ **Кромскій**. Ревизоры станціоннаго счетоводства: II-го уч.—лич. поч. гражд. Николай Григорьевичъ **Нащевинъ**, и. об., III-го уч.—лич. поч. гражд. Павелъ Васильевичъ **Григорьевъ**, IV-го уч.—кол. сек. Михаилъ Владимировичъ **Поливановъ**, и. об., V-го уч.—сынъ подполк. Павелъ Петровичъ **Кащенко** и 6-го уч.—пот. поч. гражд. Николай Федоровичъ **Крыловъ**.

Главная Бухгалтерія. Главный Бухгалтеръ—пот. поч. гражд. Николай Ивановичъ **Степановъ**. Помощники его: пот. поч. гражд. Константинъ Васильевичъ **Дѣдовъ** и двор. Константинъ Николаевичъ **Александровскій**.

Матеріальная служба. Начальникъ службы—кол. асс. Яковъ Ивановичъ **Захарченко**. Помощники его—Оттонъ Карловичъ **Подгурскій**. Ревизоръ 1-го уч.—Михаилъ Герасимовичъ **Антоновъ**. Агентъ по приемкѣ матеріаловъ—Сергій Дмитриевичъ **Перебятинскій**. Завѣдывающей Самарскимъ матеріальнымъ складомъ—Владиміръ Вячеславовичъ **Зазворно**. Бухгалтеръ—кол. сов. Александръ Николаевичъ **Пуховъ**. Помощники Бухгалтера—Семенъ Прокофьевичъ **Сидоренко**. Дѣлопроизводители: Сергій Ивановичъ **Астрѣлинъ** и Степанъ Васильевичъ **Тихомировъ**. Помощники дѣлопроизводители: Агриппина Алексѣевна **Зазворно**, Андрей Николаевичъ **Щербановъ**, Дмитрій Никитичъ **Лаврентьевъ** и Иванъ Михайловичъ **Кондратьевъ**. Старшіе счетоводы: Вѣра Александровна **Сомова**, Валентинъ Андреевичъ **Ремезовъ** и Федоръ Гавриловичъ **Чевардинъ**.

Коммерческая служба. Начальникъ службы—тит. сов. Петръ Павловичъ **Диченкуловъ**. Помощники его—Тимофей Прокофьевичъ **Баранцевъ**. Коммерческіе Ревизоры: отст. кол. рег. Эммануилъ Порфирьевичъ **Степановъ**, Владимиръ Алексѣевичъ **Ильинъ** и Валеріанъ Леонидовичъ **Преображенскій**.

Служба подвижного состава и тяги. Начальник службы—тит. сов., инж.-техн. **Георгій Макарович Степаченко.** Помощник Начальника службы—кол. ас., техн. **Владимір Николаевич Словцовъ.** Завѣдывающіе: вагоннымъ отдѣломъ—старшій ревизоръ кол. сек., инж.-техн. **Михаилъ Григорьевичъ Горшенинъ**, паровознымъ отдѣломъ—старшій ревизоръ кол. ас., инж.-техн. **Василій Ефимовичъ Мильниковъ**, замѣститель его—ревизоръ паровозовъ, инж.-техн. **Фелицянъ Феликсовичъ Стрицій**, отдѣломъ водоснабженія—старшій ревизоръ, кол. сек. инж.-техн. **Владимір Михайловичъ Германъ**, химической лабораторіей—инж.-техн. **Стефанъ Цельсовичъ Боруцій** и отдѣломъ статистики—пот. поч. гражд. **Иванъ Леонтьевичъ Перельштайнъ.** Начальникъ технического отдѣла—инж.-техн. **Иванъ Васильевичъ Слободинъ.** Замѣститель его—инж. для технич. занятій тит. сов., инж.-техн. **Сергій Петровичъ Жилинъ.** Инженеръ для технич. занятій—инж.-техн. **Маркъ Веліаиновичъ Ноткинъ.** Ревизоръ по отопленію паровозовъ—инж.-техн. **Николай Андреевичъ Кальбусъ.** Электротехникъ—ревизоръ тит. сов., инж.-техн. **Георгій Николаевичъ Шумиленко.** Начальникъ Самарскихъ мастерскихъ—кол. сов., инж.-техн. **Павель Михайловичъ Мандражанъ.** Замѣститель его—мастеръ вагоннаго цеха—над. сов., инж.-техн. **Алексій Игнатьевичъ Кіяницынъ.** Бухгалтеръ службы—канц. служ. **Владимір Ивановичъ Соколовъ.** Дѣлопроизводитель—лич. поч. гражд. **Николай Ивановичъ Ранитинъ.** Начальники участковъ службы: 1-го уч.—вакансія. Помощники Начальника: инж.-техн. **Иванъ Егоровичъ Хаустовъ**, инж.-техн. **Николай Михайловичъ Казаржевъ**, инж.-техн. **Владимір Александровичъ Носовъ** и двор. **Игнатій Иосифовичъ Гордзялковскій**, 2-го уч.—тит. сов., инж.-техн. **Александръ Петровичъ Федоровъ.** Помощники его: губ. сек., инж.-техн. **Люціанъ Мавраіевичъ Петриновичъ**, инж.-техн. **Всеволодъ Яковлевичъ Зникъ**, инж.-техн. **Георгій Индриковичъ Озолнъ** и **Павель Семеновичъ Григорьевъ.** Начальникъ депо Обшаровка—**Станиславъ Антоновичъ Костюкевичъ.** Помощникъ его—**Александръ Алексѣевичъ Цегефонъ-Мантейфель.** Начальникъ депо Кинель—**Константиъ Александровичъ Шишкинъ.** Помощникъ его—**Владимір Яковлевичъ Стасюкъ.** Начальникъ депо Кротовка—**Александръ Леонтьевичъ Стажиславовъ.** Помощникъ его—**Григорій Владимировичъ Максимовичъ.** Начальникъ депо Похвистнево—**Александръ Петровичъ Патрикѣвъ.** Помощникъ его—**Станиславъ Антоновичъ Марциновскій.**

Служба телеграфа. Начальникъ телеграфа—кол. ас., инж.-электр. **Александръ Захарьевичъ Герасимовъ.** Помощникъ Начальника—инж.-электр. **Евгеній Михайловичъ Шапошлиновъ.** Старшій механикъ—инж.-электр. **Максъ-Фридрихъ-Георгъ Христофоровичъ Гиль.** Контролеръ-механикъ 3-го уч.—вакансія. Контролеръ механикъ 4 уч.—инж.-электр. **Владиславъ Юрьевичъ Павлюковскій.** Контролеръ телеграфа 1 уч.—лич. поч. гражд. **Иванъ Михайловичъ Сухановъ.** Завѣдывающій телеграфной станціей Самара—канц. служ. **Мефодій Ивановичъ Кузнецовъ.** Завѣдывающій телеграфной стая. Кинель—губ. сек. **Леопольдъ Петровичъ Боровскій.** Бухгалтеръ телеграфа—**Сергій Михайловичъ Сухановъ.** Механикъ Юза—тит. сов. **Александръ Ивановичъ Шерстобитовъ.** Механикъ 2 уч. и завѣд. телеграф. мастерской—лич. поч. гражд. **Михаилъ Григорьевичъ Жуковъ.** Письмоводители: лич. поч. гражд. **Иванъ Андреевичъ Макаровъ** и **Иванъ Максимовичъ Гноевой.**

Служба пути и зданій. Начальникъ службы—ст. сов., инж. п. с. **Платонъ Хрисанфовичъ Калжна.** Помощники его: кол. сов., инж. п. с. **Александръ Константиновичъ Ждановъ** и шт.-кап., инж. п. с. **Михаилъ Мечиславовичъ Войцѣховичъ.** Начальникъ технического отдѣла—над. сов., инж. п. с. **Владимір Валентиновичъ Поздояннъ.** Стар-

ший инженеръ технич. отд.—инж. п. с. Евгений Яковлевич **Джемсъ-Лези**. Бухгалтеръ—лич. поч. гражд. Александръ Андреевич **Городецкій**. Помощникъ его—Иванъ Адольфовичъ **Томашевскій**. И. д. Секретаря—лич. поч. гражд. Василий Порфирьевичъ **Баназевъ**. Начальники участковъ службы пути: 2-го уч.—кол. ас., инж. п. с. Алексѣй Федоровичъ **Ваворскій**. Помощникъ его—кол. сек., инж.-механ. Николай Александровичъ **Третьяковъ**, 3-го уч.—инж. п. с. Яковъ Логиновичъ **Мещеряковъ**. Помощникъ его—инж. п. с. Иванъ Егоровичъ **Захарцевъ**, 4-го уч.—кол. ас., инж. п. с. Алексѣй Алексѣевичъ **Роговъ**. Помощникъ его—воен. инж. Александръ Александровичъ **Колли**. 5-го уч.—кол. сов., инж. п. с. Юлій Юльевичъ **Вишневскій**. Помощникъ его—инж.-строитель—Павелъ Стефановичъ **Коберскій**.

Служба движенія. Начальникъ службы—пот. двор. Викторъ Ерастовичъ **Ивановъ**. Помощники его: кол. ас., инж. п. с. Александръ Андреевичъ **Зиборовъ** и кол. ас., инж. п. с. Иванъ Михайловичъ **Стрѣловъ**. Начальники отдѣлений службы: 1-го—инж. п. с. Владимиръ Карловичъ **Вейзеръ** и 2-го—инж.-строитель Александръ Георгиевичъ **Нуприновъ**. Начальникъ конторы службы—Петръ Александровичъ **Ждановъ**. Помощникъ его—Иосифъ Фомичъ **Рейсбергъ**. Завѣдывающей канцеляріей службы движенія—пот. поч. гражд. Матвій Петровичъ **Кузнецовъ**. Завѣдывающей отдѣломъ статистики—Александръ Константиновичъ **Каштановъ**. Бухгалтеръ—пот. поч. гражд. Гервасій Марковичъ **Лойно**. Ревизоры движенія: 2-го уч.—тит. сов. Григорій Антоновичъ **Панкратьевъ** и 3-го уч.—тит. сов. Владимиръ Алексѣевичъ **Семантовскій**. Начальники станцій: Обшаровка—Семенъ Лукьяновичъ **Артемовъ**, Мыльная—Петръ Ивановичъ **Шмелевъ**, Безенчугъ—Иванъ Тимофеевичъ **Сиворцовъ**, Томилово—Василій Васильевичъ **Скрыпелевъ**, Лицаги—Алексѣй Андреевичъ **Татариковъ**, Крижъ—Петръ Петровичъ **Прончукъ**, Самара—Владимиръ Юльевичъ **Линне**, Смѣшляевка—Александръ Гавриловичъ **Соколовъ**, Постъ-Падовка—Михаилъ Максимовичъ **Чесновъ**, Бинель—Константинъ Алексѣевичъ **Цаповъ**, Тургенева—Аркадій Александровичъ **Лисовскій**, Кротовка—Дмитрій Митрофановичъ **Догадинъ**, Муханово—Петръ Филимоновичъ **Тахаевъ**, Толкай—Георгій Павловичъ **Федоровъ**, Подбѣльскал—Василій Николаевичъ **Тезейкинъ**, Похвистнево—Александръ Михайловичъ **Ильинъ**, Заглядино—Дмитрій Васильевичъ **Нѣмовъ**, Филипповка—Алексѣй Анисимовичъ **Алексѣевъ**, Абдулино—Апатолий Викторовичъ **Мезецинъ**, Тимашево—Иванъ Федоровичъ **Андреевъ**, Сарбай—Александръ Васильевичъ **Спасскій**, Кабаново—Алексѣй Николаевичъ **Солдаткинъ** и Сургутъ—Илларионъ Ивановичъ **Логиновъ**.

САМАРСКІЙ ПОРАІОННЫЙ КОМИТЕТЪ ПО РЕГУЛИРОВАНИЮ ПЕРЕВОЗОКЪ МАССОВЫХЪ ГРУЗОВЪ ПО ЖЕЛѢЗНЫМЪ ДОРОГАМЪ.

Предсѣдатель Комитета—Николай Карловичъ **Лебедевъ**. Управляющій дѣлами Комитета 1-й Замѣститель Предсѣдателя—Евгеній Андреевичъ **Зубчаниновъ**. Агентъ для особыхъ порученій 2-й Замѣститель Предсѣдателя—инж.-техн. Александръ Николаевичъ **Словцовъ**. Завѣдывающей статистикой—инж.-технол. Николай Исидоровичъ **Смирновъ**. Секретарь—Евгеній Владимировичъ **Рѣзовъ**. Бухгалтеръ—Иванъ Ильичъ **Фроловъ**. Члены Комитета: д. ст. сов. Евгений Ильичъ **Запѣсошннй**, д. ст. сов. Федоръ Болеславовичъ **Трабша**, Викторъ Александровичъ **Пероховниковъ**, Николай Вадимовичъ **Осартинъ**, Александръ Владимировичъ **Тейтель**, Владимиръ Петровичъ **Араповъ** и Викторъ Ерастовичъ **Ивановъ**.

САМАРСКОЕ ТЕХНИЧЕСКОЕ ЖЕЛЕЗНО-ДОРОЖНОЕ УЧИЛИЩЕ.

(Близъ вокзала).

Попечитель училища—Начальникъ Самаро-Злат. ж. д.—д. ст. сов. Николай Александровичъ **Лопатинъ**. Начальникъ училища—ст. сов. Александръ Николаевичъ **Юсовъ**. Инспекторъ училища—кол. сов. Александръ Петровичъ **Немытовъ**. Преподаватели: Борисъ Адольфовичъ **Наумовъ**, пѣнія—ст. сов. Василій Ивановичъ **Благодарумовъ** и временный преподаватель электро-техники—Евгеній Михайловичъ **Шапошниковъ**. Завѣдывающій мастерскими—над. сов. Люціанъ Федоровичъ **Жилевичъ**. Помощникъ Завѣдывающаго мастерскими—тит. сов. Николай Мироновичъ **Какаевъ**. Законоучитель—свящ. Аркадій Спиридоновичъ **Ключаревъ**. Врачъ училища—Иванъ Андреевичъ **Чудановъ**. Письмоводитель—Евгеній Павловичъ **Озеровъ** (онъ-же и исполняющій долж. Надзирателя училища).

УПРАВЛЕНІЕ ТАШКЕНТСКОЙ ЖЕЛЕЗНОЙ ДОРОГОЙ.

(Гор. Оренбургъ).

Начальникъ дороги—д. ст. сов., инж. п. с. Павелъ Александровичъ **Мазуровскій**. Помощникъ Начальника дороги и 1-й замѣститель его—ст. сов. прич. къ М-ву Игнатій Максимовичъ **Сильвестровъ**. Замѣстители Начальника дороги: Начальникъ службы движенія—кол. сов. инж. п. с. Владимиръ Николаевичъ **Бѣлелюбскій**, Начальникъ службы тяги—инж.-техн. Андрей Казановичъ **Зальскскій** и инж. особыхъ порученій—инж. п. с., ст. сов. Василій Владимировичъ **Парскій**.

Совѣтъ Управленія: Предсѣдатель Совѣта—Начальникъ дороги. Члены Совѣта: отъ Министерства Финансовъ—н. ч. Карлъ Александровичъ фонъ-**Эссенъ** и отъ Государственнаго Контроля—ст. сов. Митрофанъ Николаевичъ **Чеботаревъ**.

Канцелярія Управленія. Правитель Канцеляріи—пот. двор. Никаноръ Іустиновичъ **Проневичъ**. Помощникъ Правителя Канцеляріи—лич. поч. гражд. Павелъ Ивановичъ **Териховъ**. Дѣлопроизводители: 1-го дѣлопроизводства—пот. двор. Спиридонъ Давидовичъ **Гугунова**, 2-го дѣлопр.—вр. исп. об. лич. поч. гражд. Михаилъ Юрьевичъ **Шидловскій** и 3-го дѣлопр.—вр. н. об. лич. поч. гражд. Павелъ Никитичъ **Обернинъ**. Помощники дѣлопр.: вр. н. об. Варлаамъ Ивановичъ **Марновъ** и вр. п. об. Василій Николаевичъ **Мисковичъ**. Архиваріусъ—лич. поч. гражд. Петръ Ивановичъ **Кузнецовъ**.

Служба пути. Управленіе службы: Начальникъ службы—кол. сов. инж. п. с. Николай Александровичъ **Казановъ**. Помощникъ и 1-й замѣститель Начальника службы—кол. сов., инж. п. с. Владимиръ Михайловичъ **Бурцовъ**. Начальникъ технического отдѣла и 2-й замѣститель Нач. службы пути—вакансія. Помощникъ Начальника технич. отд.—инж.-строит. Александръ Аароновичъ **Тарасовъ**. И. д. инж.-гидротехн.—тит. сов., инж.-строит. Эдуардъ Фридриховичъ **Рамманъ**. Инженеры для техническихъ занятій: инж. п. с. Николай Викторовичъ **Лебединцевъ** и инж.-техн. Владимиръ Николаевичъ **Неронъ**. Техникъ для техническихъ занятій—Василій Афанасьевичъ **Авжоловъ**. Агентъ по отчужденію—канд. правъ Петръ Никифоровичъ **Артемьевъ**. Землемѣръ по отчужденію имущества—Фаддей Адамовичъ **Буйвидъ**. Секретарь—Аркадій Ивановичъ

Адамовичъ. Помощникъ Секретаря—Владимиръ Петровичъ **Корбутъ**. П. д. Бухгалтера—Владимиръ Владимировичъ **Кручининъ**. Помощникъ Бухгалтера—Петръ Николаевичъ **Нефедьевъ**. Старшіе счетоводы: Григорій Афанасьевичъ **Авиловъ**, поч. поч. гражд. Аркадій Александровичъ **Львовъ** и над. сов. Николай Митрофановичъ **Нагурскій**. Завѣдывающій чертежной—Анатолій Никопоровичъ **Рѣдниковъ**.

Линія. 1-е отдѣленіе. Начальникъ отдѣленія—над. сов., инж. п. с. Владимиръ Михайловичъ **Поморцевъ**. 1-й участокъ. Начальникъ участка—тит. сов., инж.-строит. Андрей Бренцовичъ **Роде**. Помощникъ Начальника—инж. п. с. Иванъ Антоновичъ **Сотниковъ** и 2-й участокъ. Начальникъ уч.—тит. сов., инж. п. с. Францъ Эдуардовичъ **Гишингъ**. Помощникъ Начальника уч.—лич. поч. гражд., техникъ п. с. Константинъ Ивановичъ **Пряничниковъ**.

Служба тяги. Управление. Начальникъ службы—инж.-техн. Андрей Каэтановичъ **Зальсснй**. Помощникъ Начальника службы и 1-й замѣститель его, Начальникъ Пожарнаго отд. и Завѣдывающій Мобилизаціоннымъ отд. тяги—кол. ас. инж.-техн. Василій Андреевичъ **Байнинъ**. Ревизоры тяги: инж.-техн. Эдуардъ Кирилловичъ **Вайдацинъ**, инж.-техн. Евгенийъ Васильевичъ **Сняренко**, инж.-техн. Людвигъ Константиновичъ **Попроцій**, инж.-техн. Александръ Александровичъ **Еесъевъ** и инж.-техн. Владиславъ Львовичъ **Стенцель**. Начальникъ паровознаго отд.—Старшій Ревизоръ, тит. сов., инж.-техн. Николай Васильевичъ **Щепинъ**. Начальникъ вагоннаго отдѣла—Старшій Ревизоръ и 2-й замѣститель Начальника службы—техн. Николай Горгоньевичъ **Григоровъ**. Начальникъ отд. заказовъ—старшій ревизоръ, инж.-механ. Константинъ Герасимовичъ **Камбица**. Начальникъ теплическаго отдѣла—инж.-техн. Василій Николаевичъ **Матвѣевъ**. Инженеры для техн. занятій: инж.-техн. Анатолій Ивановичъ **Камавцевъ** и инж.-техн. Василій Петровичъ **Чистозвоновъ**. Секретарь службы—Яковъ Павловичъ **Разумовъ**. Завѣдывающій статистикой—Алексѣй Алексѣевичъ **Ксидратьевъ**. Бухгалтеръ службы—лич. поч. гражд. Владимиръ Алексѣевичъ **Коровинъ**. Старшіе счетоводы: Андрей Терентьевичъ **Пустовойтъ**, Игнатій Игнатовичъ **Москаль**, Болеславъ Юліановичъ **Козляковскій**, Михаилъ Михайловичъ **Кулиновъ**, лич. поч. гражд. Семень Ивановичъ **Кашковскій** и Федоръ Гавриловичъ **Свѣтлолобовъ**.

Линія. Участки тяги. 1-й уч. Начальникъ уч.—горный инж. Николай Николаевичъ **Гарничъ-Гарницкій**. Помощники его: Алексѣй Степановичъ **Лаврухинъ** и инж.-механикъ Павелъ Ивановичъ **Пряничниковъ**. 2-й уч. Начальникъ уч.—инж.-техн. Владимиръ Львовичъ **Столбинъ**. Помощники его: лич. поч. гражд. Григорій Кондратьевичъ **Свериденко**. Вр. и. д. Помощника Начальника—инж.-техн. Петръ Ивановичъ **Орле**. Начальники депо: ст. Самара—Николай Федоровичъ **Хлѣбниковъ** и ст. Н.-Сергіевская—Иванъ Алексѣевичъ **Григорьевъ**. Главные мастерскія. Начальникъ мастерскихъ—кол. ас., инж.-механ. Александръ Болеславовичъ **Каменскій**. Его помощникъ—инж.-техн. Константинъ Васильевичъ **Костинъ**. Бухгалтеръ мастерскихъ—вакансія. Старшіе счетоводы: Владимиръ Іуліановичъ **Ананьевъ** и Николай Васильевичъ **Богдановъ**. Техники: Сергій Петровичъ **Шентяковъ**, Павелъ Васильевичъ **Ячистовъ** и Константинъ Петровичъ **Марченко**. Мастера цеховъ: мастеръ паровозно-сборнаго цеха—инж.-техн. Антонъ Никодимовичъ **Бобовскій**, мастеръ котельнаго цеха—Николай Евдокимовичъ **Безусъ**, мастеръ вагоно-класснаго цеха—инж.-техн. Станиславъ Фелиціановичъ **Жебровскій**, мастеръ вагоно-товарнаго цеха—Александръ Тимофеевичъ **Шитникъ**, мастеръ токарнаго цеха—инж.-техн. Иванъ Осиповичъ **Закржевскій**, мастеръ кузнечнаго

цеха—Василій Васильевичъ **Кобелевъ**, мастеръ электрическаго цеха—инж.-техн. Робертъ Федоровичъ **Андерсонъ** и мастеръ линейнаго цеха—Семень Павловичъ **Чернышевъ**. Лабораторія мастерскихъ. Завѣдывающій лабораторіей—инж.-техн. Александръ Федоровичъ **Самодѣлкинъ**. Техникъ лабораторіи—инж.-техн. Василій Андреевичъ **Макосцевъ**. Техникъ по испытанію матеріаловъ—Григорій Ивановичъ **Ярцевъ**. П. д. инженеръ-электр.—инж.-механ. Александръ Семеновичъ **Груевъ**.

Служба движенія. Управление. Начальникъ службы и 2-й замѣститель Начальника дороги—кол. сов., инж. п. с. Владимиръ Николаевичъ **Бѣлелюбскій**. Помощникъ и 1-й замѣститель Нач. службы—пот. поч. гражд. Юрій Евгеньевичъ **Шереметевъ**. 2-й помощ. и 2-й замѣститель Нач. службы—кол. ас., инж. п. с. Мечиславъ Владиславовичъ **Гроновскій**. Старшій Ревизоръ—над. сов., инж. п. с. Николай Тимофеевичъ **Ириченко**. Старшій Ревизоръ вагоннаго хозяйства—вакансія. Начальникъ конторы—Александръ Давыдовичъ **Мошновичъ**. Секретарь—Александръ Александровичъ **Штацъ**. Бухгалтеръ—лич. поч. гражд. Николай Андреевичъ **Звѣринцевъ**. Дѣлопроизводители: по личному составу—Иванъ Самойловичъ **Мысикъ**, по статистикѣ—Эдуардъ Андреевичъ **Банутисъ**, по технич. отд.—Флоріанъ Антоновичъ **Козловскій**, по грузов. отд.—Александръ Ивановичъ **Сысузвъ**, по претепзціонному отд.—губ. сек. Александръ Александровичъ **Зубаревъ** и по товаро-станц. отд.—лич. поч. гр. Николай Петровичъ **Прянинъ**. Помощникъ Бухгалтера—лич. поч. гр. Эдуардъ Ивановичъ **Бень**. Помощникъ Секретаря—Александръ Парфеновичъ **Смирновъ**. Помощники дѣлопр.: по личн. сост.—Александръ Михайловичъ **Кацейко**, по технич. отд.—лич. поч. гр. Іосифъ Казиміровичъ **Борткевичъ**, по претенз. отд.—Иванъ Тихоновичъ **Первухинъ**, по товаро-станц. отд.—лич. поч. гр. Александръ Васильевичъ **Погрѣловъ**, по грузовому отд.—Іеронимъ Рафаиловичъ **Оболевичъ**. Старшіе счетоводы: Николай Васильевичъ **Дубровкинъ**, лич. поч. гр. Александръ Константиновичъ **Каштановъ** и Михаилъ Федоровичъ **Чусовъ**. Завѣдывающій кондукторскими бригадами—Станиславъ Владимировичъ **Ольшанскій**. Завѣдывающій коммерч. столомъ—(счетоводъ) Евгения Степановна **Бюхольдъ**. Ревизоръ инстр. по тов. станц. работамъ—пот. поч. гр. Викторъ Яковлевичъ **Адамсичъ**. Ревизоръ вѣсовъ—Карлъ Мартиновичъ **Бредисъ**. Ревизоръ движенія 1-го участка—вр. и. д. отст. губ. сек. Василій Ивановичъ **Карповъ**. Ревизоръ поѣздовъ 1-го уч.—Александръ Лукичъ **Тихомировъ**. Ревизоръ вагоннаго хозяйства—лич. поч. гр. Маркіанъ Ілларионовичъ **Толмачевъ**. Начальники станцій: Тростянка—Алексѣй Прокофьевичъ **Бигдашъ**, Грачевка—Лука Давыдовичъ **Кунсо**, Богатое—лич. поч. гр. Николай Ивановичъ **Носальскій**, Марычевка—лич. поч. гр. Григорій Филипповичъ **Носовъ**, Непригъ—Гавріилъ Лукьяновичъ **Глинскій**, Колтубанка—Григорій Григорьевичъ **Сциборскій**, Вузлукуъ—лич. поч. гр. Михаилъ Хрисанфовичъ **Бормагуновъ**, Погромное—Михаилъ Михайловичъ **Вагуля**, Тощая—Евдокимъ Прохоровичъ **Дубицкій**, Сорочинская—лич. поч. гражд. Николай Степановичъ **Колесниковъ**, Гамалѣвка—Василій Ивановичъ **Новиковъ** и Ново-Сергіевка—Николай Васильевичъ **Семенченко**.

Служба телеграфа. Начальникъ телеграфа—Помощникъ Начальника службы движенія (по телеграфу) тит. сов., инж.-электр. Михаилъ Алексѣевичъ **Поляктовъ**. Помощникъ и замѣститель Нач. телегр.—лич. поч. гражд. Марцелій Карловичъ **Митманъ**. Старшій механикъ телеграфа—онъ-же Контролеръ—Механикъ телеграфа 12 уч.—инж.-электр., кол. секр. Николай Андреевичъ **Безходарный**. Бухгалтеръ телеграфа—Иванъ Мефодіевичъ **Ковтунъ**. П. д. Дѣлопроизводителя—лич. поч. гражд. Александръ Евдокимовичъ **Николаевъ**. Механикъ мастерской телеграфа—Карлъ Криштафоровичъ

Жвигуль. Контролеръ-механ. телеграфа 1-го уч.—губ. сек. Александръ Васильевичъ **Панфиловъ.** Завѣдывающій телеграфной ст. Бузулукъ—кол. рег. Алексѣй Григорьевичъ **Матюшкинъ.**

Матеріальная служба. Начальникъ службы—кол. сов., инж. п. с. Михаилъ Гавриловичъ **Цитовичъ.** Помощникъ Начальника службы—инж.-техн. Петръ Варфоломѣевичъ **Мошковъ.** Бухгалтеръ—Иванъ Яковлевичъ **Яковлевъ.** Помощникъ Бухгалтера—Брониславъ Пвановичъ **Логутко.** Вр. исп. об. Дѣлопроизводителя отдѣла заготовокъ—лич. поч. гр. Иванъ Петровичъ **Боборыкинъ.** Вр. исп. об. Дѣлопроизводителя канцеляріи—Михаилъ Герасимовичъ **Зафтоковъ.** Дѣлопроизводитель отдѣла требованій—Василій Алексѣевичъ **Ермслаевъ.** Исп. об. старшаго счетовода—Владиміръ Антоновичъ **Плавскій.** Вр. исп. об. старшаго счетовода—отст. канц. служ. Дмитрій Николаевичъ **Григорьевъ.** Смотритель склада бланковъ—Викентій Маркеловичъ **Юрецкій.**

Мобилизаціонный отдѣлъ. Завѣдывающій мобилизаціон. отд.—Помощникъ Начальника дороги. Помощникъ Завѣдывающаго мобилизац. отд.—кол. сов., инж.-техн. Игнатій Федоровичъ **Шипулинъ.** Дѣлопроизводитель—пот. поч. гр. Карлъ Францевичъ **Биккертъ.**

Служба сборовъ. Начальникъ службы—Василій Артамоновичъ **Животовъ.** Помощникъ Начальника службы—губ. сек. Викторъ Ивановичъ **Савенко.** Начальникъ канцеляріи—Зехъ Мустафовичъ **Сафаревичъ.** Начальникъ учетно-разсчетнаго отд.—Петръ Александровичъ **Наумовъ.** Начальникъ отд. акцентаціи—Михаилъ Уваровичъ **Ильинскій.** Начальникъ отд. претензій—Николай Ивановичъ **Никифоровъ.** Начальникъ отд. пассажирско-багажнаго—пот. поч. гр. Александръ Ивановичъ **Липатовъ.** Начальникъ счетнаго отд.—тит. сов. Иванъ Федоровичъ **Нѣмчиновъ.** Начальникъ отд. статистики—пот. поч. гр. Василій Ивановичъ **Флоровъ.** Помощникъ Нач. отд. претензій—Георгій Ивановичъ **Соколовскій.** Помощникъ Нач. отд. статистики—Порфирій Николаевичъ **Ивановъ.** Старшіе счетоводы: Николай Яковлевичъ **Петровъ,** Евгений Павловичъ **Ипполитовъ,** Петръ Семеновичъ **Полозовъ,** Елена Васильевна **Глембозная,** Асанъ Бекировичъ **Якубовскій,** Федоръ Васильевичъ **Маровъ,** Александръ Григорьевичъ **Мусинъ** и кол. сов. Андрей Антоновичъ **Люданскій.** Старшій таксировщикъ—Петръ Гавриловичъ **Вознесенскій.** Линія. 1-й уч. Ревизоръ—вакансія. Помощникъ Ревязора станц. счетоводства—Александръ Семеновичъ **Кириячукъ,** 2-й уч. Ревизоръ станц. счетоводства—Иванъ Іосифовичъ **Кольшко** и 3 уч. Ревизоръ станц. счетоводства—Иванъ Антоновичъ **Пѣтушанъ.**

Коммерческій отдѣлъ. Управление. Начальникъ службы—тит. сов. Георгій Гавриловичъ **Пицхелаури.** Помощникъ Начальника службы—губ. сек. Николай Александровичъ **Тюнтинъ.** Коммерческій Ревизоръ при Управленіи службы—прис. пов. Константинъ Михайловичъ **Поповъ.** Коммерческое дѣлопроизводство. Дѣлопроизводитель—пот. поч. гр. Фридрихъ Филиповичъ **Мерцъ.** Претензионное дѣлопроизводство. Дѣлопроизводитель—лич. поч. гр. Алексѣй Яковлевичъ **Зазулинъ.** Письмоводитель—Федоръ Ивановичъ **Чепижъ.** Линія. 1-й уч. Коммерческій Ревизоръ—отст. кол. сек. Тарасій Спирidonовичъ **Давидзе.**

Врачебно-Санитарная часть. Управление. Старшій врачъ—кол. ас. Владиміръ Алексѣевичъ **Шеманскій.** Санитарный врачъ—кол. ас. Александръ Карловичъ **Бетгеръ.** Врачъ-окулистъ—врем. врачъ кол. сов. Ермолай Іосифовичъ **Канскій.** Женащина-врачъ—

Ольга Эрнестовна **Берблингеръ**. Дѣлопроизводитель—лич. поч. гражд. Иванъ Емельяновичъ **Говоровъ**. Лѣнія. 1-й участокъ. Врачъ поч. гражд. Иннокентій Афанасьевичъ **Шастинъ**.

Главная Бухгалтерія. Главный Бухгалтеръ—кол. сек. Александръ Ефимовичъ **Григоровичъ**. Помощники Главнаго Бухгалтера: 1-й—пот. поч. гражд. Николай Николаевичъ **Нефедьевъ** и 2-й—Мечиславъ Францевичъ **Поллавакскій**. Дѣлопроизводители: Александръ Фомичъ **Шкэгичъ**, Александръ Александровичъ **Лукьяненко**, кол. сек. Иванъ Алексѣевичъ **Юзефевичъ**, Михаилъ Михайловичъ **Эрктъ**, отст. кол. сов. Михаилъ Константиновичъ **Густаревъ**, Константинъ Александровичъ **Губановъ**, Казиміръ Францевичъ **Павловичъ** и пот. поч. гражд. Николай Васильевичъ **Димара**. Старшіе счетоводы: Владиміръ Ивановичъ **Титовъ** и и. д. Старш. счетовода—Николай Федоровичъ **Поляновъ**.

Юридическій отдѣлъ. Юриконсультъ—Прис. Пов. Иванъ Петровичъ **Малиничъ**. Помощники его: Прис. Пов. Петръ Петровичъ **Мининковъ**, Прис. Пов. Александръ Николаевичъ **Палатниковъ**, Помощн. Присяж. Пов. Константинъ Павловичъ **Мазуровскій** и Прис. Пов. Василій Петровичъ **Воскресенскій**. Дѣлопроизводитель—Иванъ Ефимовичъ **Порозовъ**. Тарифовѣдъ—Василій Дмитриевичъ **Жбаковъ**. Помощникъ дѣлопроизводителя—Георгій Степановичъ **Прытковъ**.

МѢСТНЫЙ КОМИТЕТЪ ПЕНСИОННОЙ КАССЫ.

Предсѣдатель Комитета—Начальникъ дороги. Члены Комитета по назначенію: Главный Бухгалтеръ—А. Е. **Григоровичъ**. Юриконсультъ—И. П. **Малининъ**. Завѣдывающій дѣлами мѣстнаго Комитета Пенсіонной кассы—В. И. **Поповъ**. Правитель Канцеляріи—Н. И. **Пржекавичъ**. Начальникъ службы сборовъ—В. А. **Животовъ**. Члены по избранію: Помощникъ Начальника Матеріальной службы П. В. **Мошковъ**, Секретарь сл. пути А. И. **Адамевичъ**, Смотритель зданій Управленія дороги В. Ф. **Дородновъ**, И. д. Бухгалтера сл. пути В. В. **Кручининъ**, Помощн. Начальника службы движенія М. В. **Гроновскій**, Секретарь службы движ. А. А. **Штацъ**, Ревизоръ-инструкт. товаро-станц. работъ В. Я. **Адамовичъ**, Начальникъ конторы сл. движенія А. Д. **Мошновичъ**, Начальникъ вагоннаго отд. сл. тяги Н. Г. **Григоровъ** и Старшій Ревизоръ службы тяги К. Г. **Камбици**. Дѣлопроизводство. Завѣдывающій дѣл. мѣст. Комитета пенсіонной кассы—кол. сек. Василій Ивановичъ **Поповъ**. Помощникъ Завѣдывающаго—отст. кол. асс. Николай Александровичъ **Романовъ**. Дѣлопроизводитель—отст. кол. секр. Иванъ Васильевичъ **Набережновъ**. Старшій счетоводъ—Алексѣй Ивановичъ **Берестовъ**.

Дѣлопроизводство Комитета образовательныхъ учрежденій. Ревизоръ образовательныхъ учрежденій—канд. богословія Владиміръ Яковлевичъ **Соколовъ**. Завѣдывающій дѣлопр. образ. учрежд.—Павель Венедиктовичъ **Степановъ**.

УПРАВЛЕНІЕ ВОЛГО-БУГУЛЬМИНСКОЙ ЖЕЛѢЗНОЙ ДОРОГИ.

(Симбирскъ).

Управляющій дорогою—над. сов., инж. п. с. Евгений Александровичъ **Сокозичъ**. Начальникъ службы тяги—инж.-технол. Евтепій Владиміровичъ **Емтефтъ**. Начальникъ службы пути и зданій—над. сов., инж. п. с. Константинъ Константиновичъ **Дитрихъ**.

Юрисконсультъ дороги—прис. пов. Андрей Михайловичъ **Астаховъ**. Вр. и об. Старшаго врача—над. сов. Иосифъ Александровичъ **Сендерихинъ**. Правитель дѣлъ канцеляріи Управленія дороги—Михаилъ Герасимовичъ **Ивановъ**. Главный Бухгалтеръ Управленія дороги—Николай Ивановичъ **Абросимовъ**. Завѣдывающій матеріальной частью—Степанъ Васильевичъ **Васильевъ**. Завѣдывающій телеграфомъ—лич. поч. гражд. Николай Кирилловичъ **Серегинъ**. Завѣдывающій Мобилизаціоннымъ отдѣломъ—Михаилъ Герасимовичъ **Ивановъ**, онъ-же дѣлопроизводитель сберегательно-вспомогательной кассы. Начальникъ участка службы движенія—казакъ Лука Яковлевичъ **Пархоменко**.

УПРАВЛЕНІЕ РЯЗАНСКО-УРАЛЬСКОЙ ЖЕЛѢЗНОЙ ДОРОГИ.

(Гор. Саратовъ).

Управляющій дорогою—д. ст. сов., инж. п. с. Титъ Пваповичъ **Аноронно**. Помощникъ и 1-й замѣститель Управляющаго, онъ-же Завѣд. Мобил. отд.—ст. сов., инж. п. с. Леонидъ Георгіевичъ **Федоровскій**. Помощникъ Завѣдывающаго Мобил. отд.—инж.-механ. Федоръ Іоакимовичъ **Пальчинскій**. Завѣдывающій отдѣломъ Бухгалтеріи—Павель Степановичъ **Ильченко**. Завѣдывающій лабораторіей испытанія матеріаловъ—Владиміръ Николаевичъ **Гвоздевъ**. Старшій Ревизоръ—инж. Вильгельмъ Вильгельмовичъ **Петерсонъ**. Ревизоръ при Управленіи и замѣститель Старшаго Ревизора—Василій Степановичъ **Федоренко**. Правитель дѣлъ Управленія—Вячеславъ Федоровичъ **Рукавишниковъ**. Помощникъ Правителя—Михаилъ Антоновичъ **Бурлаковъ**. Начальникъ счетнаго отдѣла—Антонъ Николаевичъ **Бринарделли**. Помощникъ Начальника—Алексѣй Афанасьевичъ **Волковъ**.

Служба пути. Начальникъ службы пути—инж. п. с. Александръ Павловичъ **Чернай**. Помощникъ его: инж.-строит. Владимиръ Петровичъ **Катанскій** и Владимиръ Александровичъ **Зотовъ**. Начальники отдѣленій: Астраханскаго—инж. п. с. Григорій Осиповичъ **Кацъ** и Уральскаго—инж.-мех. Арсений Михайловичъ **Мальцевъ**. Начальники дистанцій: 18-й—инж. п. с. Михаилъ Константиновичъ **Розенбергъ**. Помощникъ его—инж. п. с. Александръ Ивановичъ **Баранчиковъ**. 19-й—инж. п. с. Леонидъ Сергѣевичъ **Даниловъ**. Помощникъ его—инж. п. с. Анатолій Михайловичъ **Щепетовъ**. 20-й—инж. п. с. Александръ Станиславовичъ **Лесневскій**. Помощникъ его—техн. п. с. Фаддей Ивановичъ **Журновскій**. 21-й—инж. п. с. Николай Ивановичъ **Смирновъ**. Помощникъ его—техн. п. с. Павель Григорьевичъ **Спиринъ** и 30-й—инж. п. с. Петръ Петровичъ **Зандагенъ**. Помощникъ его—техн. п. с. Иванъ Николаевичъ **Пострѣловъ**.

Служба подвижнаго состава и тяги. Начальникъ службы—кол. асс. инж.-техн. Артуръ Евгеньевичъ **Желланъ-Делакроа**. Помощникъ его—инж. мех. Робертъ Генриховичъ **Келеръ**. Начальникъ Покровскаго уч. тяги—инж.-мех. Алексѣй Григорьевичъ **Барилко**. Помощникъ его—инж.-техн. Валентинъ Афанасьевичъ **Ланинъ**. Начальники депо: Красный Кутъ—прап. зап. Николай Николаевичъ **Брюхоненно**, Чалыгела—отст. унт.-оф. Леопольдъ Карловичъ **Тринклеръ**, Палласовка—бр. Василій Николаевичъ **Ширококовъ** и Ершовъ—инж.-техн. Леонидъ Николаевичъ **Оголинъ**.

Врачебная служба. Начальникъ службы—ст. сов. Алексѣй Александровичъ **Гамбурцевъ**. Замѣститель санитарнаго врача—Іосифъ Карловичъ **Сухоставъ**. Участковые врачи: 20-го уч.—Шейндель Зусмановна **Шеперъ**, 21-го уч.—Мартынь Семеновичъ

Ериховерь, 31-го уч.—Ярославъ Францевичъ Павличень, 31-го уч.—Густавъ Пестровичъ Муселевичъ и Ершовской большыцы—Владимиръ Павловичъ Шелудяковъ.

Служба эксплуатаціи. Начальникъ службы—ст. сов., инж. п. с. Александръ Степановичъ Тухинь. Помощники Начальника: кол. асс., техн. п. с. Александръ Дмитриевичъ Ефремовъ, присяж. пов. князь Николай Николаевичъ Чегодаевъ и техн. п. с. Юрій Федоровичъ Крупянскій. Начальникъ Уральского отдѣленія движенія—инж. п. с. Василій Ивановичъ Надежинъ. Ревизоры движенія: 21-го уч.—поч. поч. гражд. Иванъ Ивановичъ Петровъ, 22-го уч.—лич. поч. гражд. Петръ Александровичъ Голодницкій и 23-го уч.—кр. Алексѣй Никаноровичъ Діаньчевъ. Начальникъ отд. претензій сл. эксплуатаціи—Францъ Ивановичъ Лытковскій. Помощникъ его—Михаилъ Леонидовичъ Успенскій.

Хозяйственная служба. Начальникъ службы—инж.-техн. Андрей Тимофеевичъ Зубковъ. Помощники его—Владимиръ Александровичъ Терентьевъ и Николай Ивановичъ Малининъ. Смотрители: Покровскаго Главнаго склада—подпор. въ отстав. Евгений Ивановичъ Малининъ, Покровскаго склада топлива—кр. Николай Тимофеевичъ Евлановъ, Ершовскаго участкаго склада—кр. Афанасій Васильевичъ Веселовъ и Красно-Кутскаго уч. склада—кр. Павелъ Павловичъ Прелайдись.

Служба телеграфа. Начальникъ службы—инж.-электр. Анкита Павловичъ Рудневъ. Помощникъ Начальника службы—инж.-электр. Вильгельмъ Федоровичъ Фербергъ. Электротехникъ—инж.-электр. Михаилъ Алексѣевичъ Щелкуновъ. Контроль-механикъ телеграфа 5-го уч. ст.—потомств. двор., инж.-электр. Николай Николаевичъ Миллеръ. Помощникъ его—двор. Александръ Васильевичъ Михайловъ.

Отдѣлъ вспомогательныхъ предпріятій. Начальникъ отдѣла—инж.-техн., кол. сек. Николай Арсеньевичъ Виноградовъ. Помощникъ его—инж.-мех. Сергѣй Александровичъ Козьминъ.

Инспекторъ—Завѣдывающій элеваторомъ—мѣщ. Александръ Павловичъ Печеновъ. Машинистъ элеватора—кр. Петръ Дмитриевичъ Дмитриевъ.

Юридическій отдѣлъ. Юрисконсультъ—присяж. пов. Александръ Ивановичъ Тулубевъ. Замѣститель его—присяж. повѣр. Николай Сергѣевичъ Амосовъ.

Пенсіонная касса. Завѣдывающій пенсіонною кассою—Александръ Флорентовичъ Бровцынъ. Помощникъ Завѣдывающаго и Бухгалтеръ—Степанъ Петровичъ Лерейландъ. 2-й замѣст. Завѣдыв. пенс. кассою и дѣлопроизводитель—Александръ Максимовичъ Козьмевъ.

Контроль сборовъ. Саратовское отдѣленіе. Завѣдывающій, онъ-же Контрольеръ станц. счет.—Александръ Даниловичъ Савицій. Контролеры поѣздовъ: двор. Николай Николаевичъ Гриммъ и кр. Адамъ Григорьевичъ Гусаръ.

Училищный отдѣлъ. Завѣдывающій отдѣломъ—инж. для особыхъ порученій при Управленіи дор.—Михаилъ Николаевичъ Наркишинъ. Завѣдывающающій Покровскимъ смѣшаннымъ жел.-дор. училищемъ—Екатерина Яковлевна Реммертъ. Завѣдывающій Чалылинскимъ смѣш. жел.-дор. училищемъ—Александръ Рудольфовичъ Водинскій. Завѣдывающій Палласовскимъ смѣш. жел.-дор. училищемъ—Василій Александровичъ

Поповъ. Завѣдывающая Красно-Кутскимъ смѣш. жел.-дор. училищемъ—**Ольга Демьяновна Жданова.** Завѣдывающий Ершовскимъ мужскимъ жел.-дор. училищемъ—**Василій Артемьевичъ Мохряковъ** и женскимъ жел.-дор. училищемъ—**Законоучитель свящ. Александръ Ивановичъ Безоупитовъ.**

Ревизоръ образовательныхъ учреждений—**Игнатій Ивановичъ Иванченко.**

НАДЗОРЪ ЗА СУДОХОДСТВОМЪ ПО Р. ВОЛГѢ.

Инспекторъ Судоходства Самарскаго участка—пол. асс. **Павель Петровичъ Васильевъ.** Судоходные Надзиратели: канц. служ. **Петръ Юсифовичъ Рачковъ** и канц. служ. **Дмитрій Степановичъ Зиковъ.** Судоходные Старшины: **Константинъ Максимовичъ Досаевъ,** онъ-же письмоводитель Канцелярїи Инспектора судоход., **Михаилъ Васильевичъ Киселевъ,** **Иванъ Алексѣевичъ Жуканинъ,** **Николай Спиридоновичъ Козловъ** и **Алексѣй Андреевичъ Семеновъ.**

Инспекторъ судоходства Саратовскаго участка—тит. сов. **Александръ Ростиславовичъ Венентьевъ.** Начальники дистанцій: Хвалынской—тит. сов. **Александръ Фомичъ Матошко,** Вольской—пол. сек. **Константинъ Александровичъ Карякинъ,** Саратовской—пол. асс. **Владиміръ Александровичъ Ямщиковъ** и Камышинской—пол. сек. **Юсифъ Юсифовичъ Гоффертъ.** Судоходные Надзиратели: Саратовскаго участка: **Семень Васильевичъ Грунинъ** и **Евгеній Павловичъ Мясниковъ** и Покровской гавани—**Петръ Васильевичъ Поспѣловъ.** Судоходные старшины: **Степанъ Максимовичъ Пискуновъ,** **Андрей Ивановичъ Абзъкинъ,** **Григорій Ивановичъ Поповъ** и **Иванъ Ивановичъ Суворовъ.** Командиры пароходства: «Сызрань»—губ. сек. **Александръ Васильевичъ Потаповъ** и «Самара»—губ. сек. **Василій Ивановичъ Ивановъ.** Письмоводитель Канцелярїи Инспектора судоходства—**Сергій Ивановичъ Кузнецовъ.**

Саратовская Комиссія по освидѣтельствуванію судовъ. Предсѣдатель Комиссіи—**Инспекторъ судоходства Саратовскаго участка.** Члены Комиссіи и ихъ замѣстители: отъ тех. надзора—инж. п. с. **Михаилъ Федоровичъ Нинифоровъ,** онъ-же замѣститель Предсѣдателя и инж.-техн. **Юсифъ Людвиговичъ Керайтисъ,** по машиностроенію—инж.-мех. **Юсифъ Григорьевичъ Нюрнбергъ,** по судостроенію—инж.-техн. **Семень Марковичъ Городецкій,** замѣститель его—инж.-техн. **Николай Митрофановичъ Клушинъ,** отъ санитарнаго надзора—докт. мед. **Владиміръ Андреевичъ Арнольдъ.** Представитель отъ Саратовскаго Биржевого Комитета—куп. **Павель Михайловичъ Рѣдинъ.**

Начальникъ Сызранскаго техническаго участка—тит. сов., инж. п. с. **Павель Александровичъ Валуевъ.** Старшій техникъ—н. ч. **Ханъ-Гирей Ибрагимовичъ Аптековъ.** Техники н. ч.: **Сергій Петровичъ Митропольскій** и **Михаилъ Александровичъ Кузьминъ.** Кондукторъ—техникъ **Эдмундъ Викторовичъ Смольскій.** Чертежникъ—**Даніилъ Исидоровичъ Ипатъ.** Рѣчной мастеръ—**Иванъ Егоровичъ Рыбакинъ-Сухановъ.**

Военное Министерство.

Командующий Казанским военным округом—ген. отъ инфантеріи, Александръ Генриховичъ Сандецкій.

Начальникъ гарнизона — генералъ-майоръ Генрихъ Александровичъ Савичъ-Заблочій, отъ-же Начальникъ 31 пѣхотной запасной бригады.

Командантъ г. Самары—(отъ-же Самарскій Уѣздный Воинскій Начальникъ)—полк. Евгеній Константиновичъ Орловскій.

3-я ЗАПАСНАЯ АРТИЛЛЕРІЙСКАЯ БРИГАДА.

Командующій бригадой—полковникъ Владиміръ Александровичъ Сазаринъ. Бригадный адъютантъ—прап. Григорій Никитичъ Быстрицкій. Бригадный казначей—заурядъ воен. чин. Назарій Васильевичъ Кочергинъ. Медицинскіе врачи: старшій—кол. сов. Иванъ Петровичъ Троицкій, младшій—н. ч. Борисъ Сауловичъ Френкель. Ветеринарные врачи: старшій—тит. сов. Александръ Васильевичъ Бейнартъ, младшій—кол. ас. Дмитрій Петровичъ Кочкинъ. Управление 1-го дивизиона. Командиръ 1-го дивизиона—подполковникъ Александръ Константиновичъ Рахманинъ. Адъютантъ дивизиона—прап. Николай Алексѣевичъ Виноградовъ. Управление 2-го дивизиона. Командиръ дивизиона—полк. Митрофанъ Алексѣевичъ Никитинъ. Адъютантъ дивизиона—прап. Орестъ Сергѣевичъ Лазровъ. 1-я батарея. Командиръ батареи—капитанъ Александръ Георгіевичъ Варшавскій. Завѣдующій хозяйствомъ—прап. Клавдій Анемподистовичъ Умовъ. Дѣлопроизводитель—заурядъ воен. чин. Николай Александровичъ Осжоловъ. 2-я батарея. Командующій батареей—капитанъ Владиміръ Александровичъ Кублицкій-Піотухъ. Завѣдующій хозяйствомъ—прап. Семень Андреевичъ Субботинъ. Дѣлопроизводитель—заурядъ воен. чин. Иванъ Павловичъ Трясоголовъ. 3-я батарея. Командиръ батареи—капитанъ Леонидъ Ивановичъ Бунинъ. Завѣдующій хозяйствомъ—прап. Порфирій Владиміровичъ Радзичъ. Дѣлопроизводитель—заурядъ воен. чин. Михайлъ Михайловичъ Полянскій. 4-я батарея. Командиръ батареи—капитанъ Іосифъ Іосифовичъ Вильчинскій. Завѣдующій хозяйствомъ—прап. Георгій Павловичъ Миндербъ. Дѣлопроизводитель—заурядъ воен. чин. Василій Георгіевичъ Фирсовъ. 5-я батарея. Командиръ батареи—поручикъ Петръ Анисимовичъ Луцковъ. Завѣдующій хозяйствомъ—прап. Леонидъ Порфирьевичъ Девятериковъ. Дѣлопроизводитель—заурядъ воен. чин. Иванъ Александровичъ Кузьминъ. 6-я батарея. Командиръ батареи—капитанъ Константинъ Ивановичъ Бошнякъ. Завѣдующій хозяйствомъ—прап. Алексѣй Николаевичъ Шаровскій. Дѣлопроизводитель—заурядъ воен. чин. Александръ Кузьмичъ Гундинъ. Завѣдующій бригадной учебной командой—подпоруч. Викторъ Павловичъ Каранай.

САМАРСКІЙ СБОРНЫЙ ПУНКТЪ АРТИЛЛЕРІЙСКИХЪ РЕМОНТНЫХЪ ЛОШАДЕЙ.

Начальникъ пункта—полковникъ Леонидъ Николаевичъ Нельговскій. Помощникъ Начальника пункта по хозяйству—ротм. Арнольдъ Рудольфовичъ Фонъ-Даузъ. Наблюдающій за людьми и лошадьми пункта—ротмист. Андрей Ивановичъ Мердербъ. Помощникъ Начальника пункта по дѣлопроизводству—прап. Михайлъ Федоровичъ Пляксинъ.

Наблюдающие за людьми и лошадьми: прап. Иванъ Владиміровичъ **Суринь**, прап. Сергій Николаевичъ **Поповъ**, прап. Алексѣй Илларионовичъ **Васянинъ**, прап. Іоаннъ Яковлевичъ **фонъ-Шредеръ** и прап. Михаилъ Александровичъ **Дембинскій-Піоро**. Ветеринарные врач: старшій—над. сов. Григорій Васильевичъ **Ближниковъ** и младшій—н. ч. Викторъ Васильевичъ **Смирновъ**.

102-й ПѢХОТНЫЙ ЗАПАСНЫЙ БАТАЛІОНЪ.

Командиръ баталіона—полполк. Григорій Федоровичъ **Забѣлинъ**. Помощникъ Командира, онъ-же Начальникъ хозяйственной части—капитанъ Петръ Ивановичъ **Тарапыгинъ**. Начальникъ учебной команды—капит. Степанъ Апполоновичъ **Саларовъ**. Баталіонный адъютантъ—прап. Леонидъ Федоровичъ **Романовъ**. Командующіе ротами: 1-й—прап. Константинъ Сергѣевичъ **Гршжизъ**, 2-й—прап. Яковъ Ивановичъ **Исаяновъ**, 3-й—подпор. Николай Малахѣвичъ **Полякесъ**, 4-й—подпор. Иванъ Михайловичъ **Румянцевъ**, 5-й—прап. Тихонъ Васильевичъ **Успѣтскій**, 6-й—прап. Владиміръ Александровичъ **Змирловъ**, 7-й—штабсъ-капитанъ Сергій Ивановичъ **Котеловъ**, 8-й—прап. Степанъ Петровичъ **Сорокинъ**, 9-й—прап. Валентинъ Владиміровичъ **Двойкинъ**, 10-й—прап. Василій Васильевичъ **Федуленко**, 11-й Иванъ Ивановичъ **Поповъ**, и 12-й прап. Владиміръ Николаевичъ **Кирсаковъ**. Дѣлопроизводитель баталіоннаго суда—прап. Николай Павловичъ **Васильевъ**. Завѣдующій оружіемъ—прап. Владиміръ Михайловичъ **Бѣляевъ**. Младшій офицеръ 3-й роты и завѣдующій командой отставшихъ пѣхотныхъ чиновъ—заурядъ-прап. Илларионъ Спиридоновичъ **Красиковъ**. Завѣдующій нестроевой ротой, солдат. лавкой, шпальней и хлѣбопеченіемъ—заурядъ прап. Александръ Александровичъ **Никитинъ**. Старшій врачъ—кол. ас. Александръ Пльичъ **Рѣжиновъ**. Фельдшеръ—губ. сек. Михаилъ Впльгельмовичъ **Мотейко**. Казначей баталіона—шт. сов. Василій Викторовичъ **Григорьевъ**. Дѣлопроизводитель по хоз. части—заурядъ воен. чин. Андрей Владиміровичъ **Малафѣевъ**.

4-й ЗАПАСНЫЙ САПЕРНЫЙ БАТАЛІОНЪ.

Командиръ баталіона—полковникъ Петръ Алексѣевичъ **Григорьевъ**. Помощникъ Командира баталіона—штабсъ-капитанъ Петръ Ивановичъ **Грязновъ**. Баталіонный адъютантъ—прап. Вячеславъ Валентиновичъ **Умовъ**. Командиры ротъ: 1-й—подпор. Алексѣй Алексѣевичъ **Хвостуковъ**, 2-й подпор. Вячеславъ Ивановичъ **Хромовъ**, 3-й прап. Федоръ Ивановичъ **Тепловскій**, 4-й—прап. Иванъ Александровичъ **Крестовскій**, 5-й—прап. Петръ Михайловичъ **Ворожцовъ**, 6-й—прап. Понфутій Петровичъ **Харченко**, 7-й—прап. Никифоръ Петровичъ **Дѣдонъ** и 8-й—штабсъ-капитанъ Георгій Георгіевичъ **Ахмадовъ**. Врачи: старшій—кол. ас. Валентинъ Алексѣевичъ **Юдинъ** и младшій—заурядъ врачъ Петръ Николаевичъ **Корыловъ**. Казначей—заурядъ воен. чин. Федоръ Ивановичъ **Калининъ**. Дѣлопроизводитель—заурядъ воен. чин. Викторъ Андреевичъ **Карабановъ**.

143-й ПѢХОТНЫЙ ЗАПАСНЫЙ БАТАЛІОНЪ.

Командиръ баталіона—полков. Александръ Ивановичъ **Сипайло**. Помощникъ Командира баталіона—капитанъ Константинъ Павловичъ **Софрежесъ**. Начальникъ учебной

команды—штабсь-капитанъ Александръ Евгеньевичъ **Георгиевскій**. И. д. баталіоннаго адъютанта—прап. Борисъ Харлампьевичъ **Вознесенскій**. Младшій офицеръ учебной команды—прап. Николай Михайловичъ **Гидасповъ**. Командиры ротъ: 1-й—прап. Арсеній Кирилловичъ **Петровскій**, 2-й—пор. Дмитрій Ивановичъ **Андреевскій**, 3-й—прап. Владимиръ Владиміровичъ **Краснобаевъ**, 4-й—прап. Иванъ Петровичъ **Сааернинъ**, 5-й—прап. Гербертъ Альбертовичъ **Примъ**, 6-й—поручикъ Константинъ Васильевичъ **Глуховъ**, 7-й—подпор. Анатолий Николаевичъ **Тверитиновъ**, 8-й—прап. Стефанъ-Камилль Людвиговичъ **Чаки**, 9-й—подпор. Альбинъ-Камилль Людвиговичъ **Чаки**, 10-й—прап. Дмитрій Васильевичъ **Улановъ**, 11-й—прап. Леонидъ Борисовичъ **Новиновъ** и 12-й—прап. Борисъ Николаевичъ **Кирсаковъ**. И. д. Начальника хоз. части—подпор. Петръ Степановичъ **Андріаковъ**. Врачи: старшій—лекаръ Францъ Станиславовичъ **Гумовскій** и младшій—заурядъ-врачъ Владимиръ Михайловичъ **Мургинъ**. Казначей—заурядъ воен. чин. Леонидъ Степановичъ **Абрамовичъ**. Дѣлопроизводитель—заурядъ воен. чин. Михаилъ Ивановичъ **Балинъ**.

130-й ПѢХОТНЫЙ ЗАПАСНЫЙ БАТАЛІОНЪ.

Командиръ баталіона—капитанъ Павелъ Андреевичъ **Бѣльчукъ**. И. д. Начальника хоз. части—штабсь-капит. Николай Эдуардовичъ **Бартмеръ**. Баталіонный адъютантъ—поручикъ Петръ Михайловичъ **Чеботаревъ**. Завѣдующій оружіемъ—прап. Павелъ Михайловичъ **Васильченко**. Командиры ротъ: 1-й—прап. Владимиръ Федоровичъ **Суздальцевъ**, 2-й—прап. Михаилъ Нерсеровичъ **Нерсеровъ**, 3-й—прап. Сергій Афаноговичъ **Брушлинскій**, 4-й—прап. Сергій Ивановичъ **Жухъ**, 5-й—прап. Владимиръ Леонтьевичъ **Зиминъ**, 6-й—прап. Павелъ Ульяновичъ **Рѣдинъ**, 7-й—прап. Василий Ивановичъ **Соколовъ**, 8-й—прап. Иванъ Николаевичъ **Дохловъ**, 9-й—прап. Аркадій Петровичъ **Федоровъ**, 10-й—прап. Николай Николаевичъ **Мозгинъ**, 11-й—подпор. Владимиръ Антоновичъ **Морозъ** и 12-й подпор. Николай Георгиевичъ **Шейновъ**. Начальникъ учебной команды—штабсь-капитанъ Викторъ Алексеевичъ **Рухлинъ**. Врачи: старшій—лекаръ Василій Михайловичъ **Баль** и младшій—заурядъ врачъ 2-го разряда Всеволодъ Ивановичъ **Катагощинъ**. И. д. дѣлопроизводителя хоз. части—заурядъ воен. чин. Анатолий Матвѣевичъ **Издебердскій**. И. д. баталіоннаго казначея—заурядъ воен. чин. Александръ Ильичъ **Алексѣевъ**. И. д. баталіоннаго квартирмейстера—заурядъ воен. чин. Андрей Савичъ **Чистяновъ**.

690 САМАРСКАЯ ПѢШАЯ ДРУЖИНА ГОСУДАРСТВЕННОГО ОПОЛЧЕНІЯ.

Командиръ дружины—подполковникъ Амуратъ Ивановичъ **Илльясевичъ**. Начальникъ хоз. части—заурядъ подполков. Николай Александровичъ **Семеновъ**. Адъютантъ дружины—заурядъ-поруч. Святославъ Серафимовичъ **Кайсеръ**. Командиры ротъ: 1-й—заурядъ-прап. Степанъ Тарасовичъ **Таранишинъ**, 2-й—корнетъ Федоръ Федоровичъ **Богатьревъ**, 3-й—прап. Веніаминъ Александровичъ **Будниковъ**, 4-й—заурядъ-капитанъ Михаилъ Петровичъ **Богдановичъ**, 5-й—заурядъ-прап. Алексій Алексѣевичъ **Филиповъ**, 6-й—заурядъ-прап. Георгій Васильевичъ **Ермаковъ**. Младшіе офицеры ротъ: 1-й—заурядъ-прап. Петръ Васильевичъ **Тертышннй**, 2-й—заурядъ-прап. Сергій Аватоліевичъ **Калобковъ**, 4-й—поручикъ Петръ Антоновичъ **Милевскій** и заурядъ-прап. Борисъ Васильевичъ **Тишковъ** и 6-й—заурядъ-прап. Иванъ Осиповичъ **Шклиба**.

Казначей дружины—заурядь воен. чин. Владимиръ Павловичъ Журавлевъ. Дѣлопроизводитель—заурядь воен. чин. Иванъ Кондратьевичъ Николаевъ. Врачи: старшій—пол. сов. Александръ Николаевичъ Богдановъ и младшій—Николай Степановичъ Ромашевъ.

2-я РОТА 695-й ОРЕНБУРГСКОЙ ПѢШЕЙ ДРУЖИНЫ.

Командующий охранной командой—подпоручикъ Михаилъ Петровичъ Мамаевъ. Командиръ 1-й полуроты 4-й роты дружины—заурядь-прап. Матвѣй Афонасьевичъ Михайловъ. Начальникъ охраны Александровскаго моста—заурядь-прап. Владимиръ Арсеніевичъ Тихомировъ.

УПРАВЛЕНИЕ 31-й ПѢХОТНОЙ ЗАПАСНОЙ БРИГАДЫ.

Начальникъ бригады—генераль-майоръ Генрихъ Александровичъ Савичъ-Заблочнй, оный-же Начальникъ гарнизона. Бригадный врачъ—ст. сов. Иванъ Фомичъ Дылевскій. Старшіе адъютанты: по строевой части—прап. Максъ Фелпсовичъ Гунгеръ, по хоз. части—прап. Михаилъ Николаевичъ Крыловъ.

2-я ОРЕНБУРГСКАЯ КАЗАЧЬЯ ОТДѢЛЬНАЯ СОТНЯ.

Командиръ сотни—есаулъ Петръ Николаевичъ Кручининъ.

САМАРСКАЯ КОНВОЙНАЯ КОМАНДА.

Н. д. Начальника команды—штабсъ-капитанъ Василій Семеновичъ Пеповъ. Младшій офицеръ—штабсъ-капитанъ Борисъ Александровичъ Гусевъ.

УПРАВЛЕНИЕ ПЕРЕДВИЖЕНІЕМЪ ВОЙСКЪ КАЗАНСКАГО РАІОНА.

Н. д. Завѣдующаго передвиженіемъ войскъ Казанскаго раіона—подполковникъ Викторъ Александровичъ Пороховниковъ.

1-я САМАРСКАЯ КОМАНДА ВЫЗДРАВЛИВАЮЩИХЪ.

Начальникъ команды—полковникъ Алексѣй Алексѣевичъ Черняговскій. Прикомандированный къ Самар. Окружному Эвакуаціонному пункту—подполков. Михаилъ Пятелеймоновичъ Федоровъ. Помощникъ Начальника команды—капитанъ Евгений Петровичъ Соколовъ. Начальникъ команды выздоравливающихъ—штабсъ-капитанъ Владимиръ Владиміровичъ Савицкій. Начальникъ хоз. части—подпор. Ричардъ Игнатъевичъ Освѣцимскій. Адъютантъ команды—прап. Борисъ Александровичъ Хабаровъ. Командиры ротъ: 1-й—поруч. Гоергій Александровичъ Понировскій, 2-й—подпоруч. Петръ Дмитріевичъ Екимовъ, 3-й—подпоруч. Григорій Александровичъ Дегтяревъ и 4-й—прап. Василій Степановичъ Щеловскихъ. Казначей—прап. Михаилъ Гавриловичъ Кравчукъ. Помощникъ казначея—прап. Николай Федоровичъ Цыплаковъ.

2-я САМАРСКАЯ КОМАНДА ВЫЗДРАВЛИВАЮЩИХ.

Начальникъ команды—капитанъ Борисъ Ивановичъ Григоровичъ. Состоящій при командѣ—капитанъ Николай Иосифовичъ Зоринъ. Начальникъ хоз. части—подпоруч. Владиміръ Николаевичъ Неклютинъ. Адъютантъ команды—прап. Александръ Александровичъ Алемановъ. Командиры ротъ: 1-й—подпоруч. Николай Вильгельмовичъ Аренбистеръ, 2-й—прап. Василий Николаевичъ Васильевъ, 3-й—поруч. Владиміръ Александровичъ Тычкинъ, 4-й—прап. Антонъ Лукичъ Стариковъ, Вр. п. д. казначей—подпоруч. Александръ Яковлевичъ Царевскій. Дѣлопроизводитель—заурядъ воен. чин. Петръ Михайловичъ Тарарычкинъ.

УПРАВЛЕНІЕ КОМЕНДАНТА СТАНЦІИ САМАРА.

И. д. Коменданта—штабсъ-ротмистръ Николай Михайловичъ Ольдекопъ. Помощники коменданта: штабсъ-капитанъ Александръ Иосифовичъ Недзвецкій и прап. Иванъ Яковлевичъ Кузьмичевъ. Завѣдующій Самарскимъ желѣзно-дорож. продовольств. пунктомъ—прап. Василий Степановичъ Шохвъ.

ВРЕМЕННАЯ ВОЙСКОВАЯ СТРОИТЕЛЬНАЯ КОМИССІЯ.

Предсѣдатель комиссіи—полковникъ Владиміръ Александровичъ Савримовичъ. Члены: капитанъ Николай Капитоновичъ Безсоновъ и штабсъ-капитанъ Михаилъ Богдановичъ Сардаровъ. Техникъ-Архитекторъ—отст. ст. сов. Владиміръ Ивановичъ Якунинъ. Помощникъ техника—инженеръ Вячеславъ Станиславовичъ Узловскій. Дѣлопроизводитель—ст. сов. Василий Яковлевичъ Анисимовъ.

САМАРСКІЙ ВЕЩЕВОЙ ИНТЕНДАНТСКІЙ СКЛАДЪ.

Завѣдующій складомъ—заурядъ воен. чин. Григорій Гавриловичъ Поникаровскій. Смотрители магазина: заурядъ воен. чин. Иванъ Герасимовичъ Маркеловъ и заурядъ воен. чин. Василий Кузьмичъ Федотовъ.

САМАРСКІЙ МѢСТНЫЙ ЛАЗАРЕТЬ.

Старшій врачъ—ст. сов. Илья Павловичъ Ильинъ. Старшій ординаторъ—лекаръ Мстиславъ Григорьевичъ Сердюновъ. Младшіе ординаторы: тит. сов. Викторъ Юліановичъ Масловскій, лекаръ Федоръ Генриховичъ Леонгардтъ и заурядъ врачъ Михаилъ Матвѣевичъ Борисовъ. Управляющій аптекой—кол. сов. Илья Николаевичъ Смицинъ. Завѣдующій хозяйствомъ—тит. сов. Петръ Ивановичъ Шероновъ.

САМАРСКІЙ ОКРУЖНЫЙ ЭВАКУАЦІОННЫЙ ПУНКТЬ.

Начальникъ пункта—полковникъ Михаилъ Дмитріевичъ Нефедовъ. Главный врачъ—док. мед., над. сов. Георгій Андреевичъ Дементьевъ. Дѣлопроизводитель—заурядъ воен. чин. Алексѣй Николаевичъ Пышковъ. Помощникъ дѣлопроизводителя—заурядъ воен. чин. Валентинъ Валеріановичъ Кирѣевъ.

125-й СВОДНЫЙ ЭВАКУАЦИОННЫЙ ГОСПИТАЛЬ.

Главный врач—кол. сов. Леонид Петрович Купидонов. Старшие ординаторы: лекарь Михаил Михайлович Бонь, лекарь Лейба Абрамович Блинштейн и над. сов. Павел Иванович Разумовский, Младшие ординаторы: лекарь Петр Ростиславович Зворыгинь, лекарь Петр Яковлевич Прозоров, заурядь врач Николай Николаевич Иванов и заурядь-врач Константин Александрович Ефимов. Управляющий аптекой—заурядь-фармацевт Константин Генрихович Тоннарь. Смотритель госпиталя—заурядь воен. чин. Сергій Михайлович Меркулов. Помощники смотрителя: кол. сек. Александр Аристархович Казичьн и заурядь воен. чин. Иван Гаврилович Дегтярев. Письмоводитель—заурядь воен. чин. Семен Александрович Сизженко.

96-й СВОДНЫЙ ЭВАКУАЦИОННЫЙ ГОСПИТАЛЬ.

Главный врач—док. мед., над. сов. Георгій Андреевич Деметьев. Старшие ординаторы: лекарь—кол. ас. Владимир Федорович Благovidов и докт. мед.—Михаил Павлович Михайлов. Младшие ординаторы: лекарь—Яков Самуилович Гуревич, лекарь Александр Львович Бинстон, заурядь-врач Берка Мордухович Фридь и заурядь-врач Павел Иванович Иванов. Управляющий аптекой—провизор. кол. ас. Илья Афеодович Когень-Бальн. Смотритель госпиталя—кол. сек. Политкарп Яковлевич Алексеев. Помощники смотрителя: заурядь воен. чин. Андрей Прохорович Циоринь и заурядь воен. чин. Николай Александрович Чельшов. Письмоводитель—заурядь воен. чин. Спиридон Захарович Верещагинь.

95-й СВОДНЫЙ ЭВАКУАЦИОННЫЙ ГОСПИТАЛЬ.

Главный врач—над. сов. Алексій Андреевич Соломинь. Старшие ординаторы: лекарь Александр Никанорович Муморцев и лекарь Аверкій Алексеевич Пономарев. Младшие ординаторы: лекарь—Моисей Гершкович Крацбаршт, лекарь—Моисей Леонь-Борисович Билин, лекарь—Борис Васильевич Жуков, заурядь-врач Леонид Никифорович Круглов и заурядь-врач Люсьвен Александрович Гольдберг. Управляющий аптекой—тит. сов. Андрей Васильевич Шумилкин. Смотритель госпиталя—кол. сек. Михаил Дюнисович Островский. Помощники смотрителя: губ. сек., заурядь воен. чин. Михаил Николаевич Степаков и заурядь воен. чин. Константин Политкарпович Иванов. Письмоводитель—кол. рег., заурядь воен. чин. Михаил Георгиевич Ювлев.

94-й СВОДНЫЙ ЭВАКУАЦИОННЫЙ ГОСПИТАЛЬ.

Главный врач—кол. сов. Павел Федорович Францов. Старшие ординаторы: кол. сов. Петр Петрович Крылов и лекарь Павел Виссарионович Шелухин. Младшие ординаторы: лекарь—Владимир Александрович Филиппов, заурядь-врач Валерян Иванович Аничкин и заурядь-врач Израиль Раконь. Управляющий аптекой—тит. сов. Сергій Васильевич Гребенщиков. Смотритель госпиталя—губ. сек. Виктор Антипович Малчеринь. Помощники смотрителя: заурядь воен. чин. Алексій Степанович Сивов и заурядь воен. чин. Иван Степанович Рыбанов. Письмоводитель—заурядь воен. чин. Николай Дмитриевич Петров.

САМАРСКІЙ ТРУБОЧНЫЙ ЗАВОДЪ.

Начальникъ завода—генераль-маіоръ Сергѣй Александровичъ **Зыбинъ**. Помощникъ Начальника по технической части—полковникъ Романъ Антоновичъ **Плазовскій**. И. д. старшихъ техниковъ: полковникъ Константинъ Алексѣевичъ **Евреиновъ**, капитанъ Михаилъ Александровичъ **Федосѣевъ** и капитанъ Георгій Александровичъ **Лерь**. Младшіе техники вышлага оклада: гв. штабсъ-капитанъ Романъ Ивановичъ **Филимоновъ**, гв. штабсъ-капитанъ Людвигъ Исидоровичъ **Подвысоцкій**, инж.-тех., поручикъ Владиміръ Николаевичъ **де-Брюксъ**, старшій механикъ—инж.-техн., над. сов. Борисъ Людвиговичъ **Сурвилло**, младшій механикъ—инж.-мех., губ. сек. Сергѣй Александровичъ **Арпузовъ**, артиллер. техн., над. сов. Сергѣй Ивановичъ **Планатинъ**, артиллер. пиротехн., тит. сов. Владиміръ Алексѣевичъ **Кольчипинъ**. Младшіе классные артиллерійскіе техники: губ. сек. Андрей Фаддѣевичъ **Трегубченко** и губ. сек. Андрей Григорьевичъ **Пилимонъ**. Младшій классный артиллер. пиротехникъ—губ. сек. Василій Павловичъ **Петровскій**. Помощникъ Начальника завода по хоз. части—полковникъ Федоръ Дмитріевичъ **Александровъ**. Постоянный членъ хозяйств. Комитета—подполков. Александръ Валеріановичъ **Андреевскій**. Дѣлопроизводитель хозяйственнаго Комитета—тит. сов. Алексѣй Ивановичъ **Цюпкало**. Содержатели имущества: тит. сов. Василій Васильевичъ **Кравченко** и тит. сов. Гаврилъ Сергѣевичъ **Ивановъ**. Смотритель зданій—кол. сек. Иванъ Алексѣевичъ **Архангельскій**. Архитекторъ завода—гражд. инж., над. сов. Алексѣй Алексѣевичъ **Волюшиновъ**. Правитель канцеляріи—над. сов. Степанъ Кононовичъ **Гемба**. Бухгалтеръ—кол. ас. Петръ Ивановичъ **Шляпинъ**. Помощникъ бухгалтера—Григорій Егоровичъ **Егоровъ**. Столоначальники: кол. сек. Иванъ Николаевичъ **Ковалевъ**, Александръ Леонтьевичъ **Глѣбовъ** и губ. сек. Александръ Михайловичъ **Пантелеенко**. Казначей—губ. сек. Андрей Васильевичъ **Абрамовъ**. Врачи: старшій—декаръ Левъ Борисовичъ **Блиштейнъ**, младшій—заурядъ врачъ Сергѣй Леонидовичъ **Юровскій**. Прикомандированные къ заводу: кл. артиллер. техникъ—кол. сек. Василій Николаевичъ **Павловъ**, подпоруч. Ипполитъ Александровичъ **Мацевичъ**, подпоруч. Александръ Николаевичъ **Словцовъ**, пор. Альфонсъ Феликсовичъ **Войткевичъ**, прап. Романъ Іосифовичъ **Сергей**, прап. Павелъ Владиміровичъ **Стражевскій**, прап. Владиміръ Капитоновичъ **Филиппычевъ**, прап. Ренольдъ Ивановичъ **Гарманъ**, прап. Леонидъ Эдуардовичъ **Кроянскій**, прап. Федоръ Михайловичъ **Михалевскій**, прап. Варфѣсъ Артемьевичъ **Пахлауни**, прап. Альбертъ Леопольдовичъ **Рабиновичъ** и заурядъ врачъ Василій Александровичъ **Медвѣдевъ**.

Вѣдомство Гоеударетвеннаго Коннозаводства.

САМАРСКАЯ ЗАВОДСКАЯ КОНЮШНЯ.

(Казанская ул. № 163).

Управляющій—подполковникъ Сергѣй Константиновичъ **Троцкій**. Старшій ветеринаръ—кол. сов. Антонъ Іосифовичъ **Ендрьховскій**. Письмоводитель—кол. сек. Михаилъ Яковлевичъ **Субботинъ**.

Духовное Вѣдомство.

I. Православное Исповѣданіе.

САМАРСКОЕ ЕПАРХІАЛЬНОЕ УПРАВЛЕНІЕ.

Епархіальный Архіерей, Просвященный **Михаиль**, Епископъ Самарскій и Ставропольскій.

Викарный Пресвященный **Тихонъ**, Епископъ Уральскій.

Секретарь при Епархіальномъ Архіерее — кол. сек. **Владиміръ Андреевичъ Бернатный**.

ПРИХОДСКІЯ И ДОМОВЫЯ ЦЕРКВИ Г. САМАРЫ.

1) **Кафедральный Воскресенскій соборъ**, съ придѣлами во имя Александра Невскаго и Іосифа Пѣнописца и въ нижнемъ этажѣ во имя Алексѣя Митрополита. Освященъ въ 1894 году. При немъ Кафедральный прот.—**Валеріанъ Викторовичъ Лаврскій**. Ключарь—прот. **Сергій Алексѣевичъ Діомидовъ**. Протоіерей **Александръ Васильевичъ Терновскій**. Священники: **Іоаннъ Васильевичъ Недровъ** и **Алексѣй Полиевтовичъ Сердобовъ**. Протоіаканъ—**Павель Александровичъ Руновскій**. Церковный староста—ком. сов. **Василій Михайловичъ Сурошниковъ**.

2) **Вознесенскій соборъ**, съ придѣлами во имя Архистратига Божія **Михаила**. Существуетъ съ 1843 г. Настоятель—прот. **Александръ Героевичъ Третьяковъ**. Протоіерей—**Іванъ Васильевичъ Майерановъ**. Священники: **Александръ Александровичъ Доукинъ** и **Павель Петровичъ Кандалинскій**. Церковный староста—куп. **Дмитрій Кузьмичъ Мясниковъ**.

3) **Казанско-Богородицнй соборъ**, съ двумя придѣлами во имя Николая Чудотворца и Срѣтенія Господня. Существуетъ съ 1774 г. При немъ: Протоіерей: **Алексѣй Стефановичъ Орловъ** и **Іоаннъ Іоанновичъ Пиксановъ**. Священникъ—**Павель Гавриловичъ Благоевѣстовъ**. Церковный староста—мѣщ. **Іванъ Васильевичъ Филатовъ**.

4) **Спасо-Преображенская приходская церковь**, съ придѣломъ во имя Благоевѣшенія Богородицы. Существуетъ съ 1785 г. При ней: Протоіерей: **Федоръ Ивановичъ Благоевѣдовъ** и **Квинтиліонъ Александровичъ Софотеровъ**. Церковный староста—ком. сов. **Владиміръ Николаевичъ Башкировъ**.

5) **Успенская приходская церковь**, съ придѣломъ во имя Алексія Митрополита. Существуетъ съ 1828 г. При ней: Священники: **Іаковъ Писидоровичъ Астраханскій** и **Александръ Степановичъ Благоевѣловъ**. Церковный староста—мѣщ. **Іаковъ Терентьевичъ Степановъ**.

6) **Троицкая приходская церковь**, съ придѣлами: въ верхнемъ этажѣ во имя Покрова Пресвятыя Богородицы и въ нижнемъ этажѣ во имя Николая Чудотворца. Существуетъ съ 1844 г. При ней: Протоіерен: Афанасій Алексѣевичъ **Рождественскій** и Константинъ Николаевичъ **Троицкій**. Священники: Симеонъ Васильевичъ **Сергіевскій** и Іоаннъ Іоанновичъ **Андреевъ**. Церковный староста—кр. Григорій Петровичъ **Колесовъ**.

7) **Покровская приходская церковь**, съ придѣломъ во имя св. Митрофана. Существуетъ съ 1861 г. При ней: Протоіерей Александръ Николаевичъ **Русановъ**. Священники: Аркадій Спиридоновичъ **Ключаревъ** и Николай Алексѣевичъ **Новодержавинъ**. Церковный староста—пот. поч. гражд. Петръ Ивановичъ **Шихобаловъ**.

8) **Воскресенская приходская церковь**, съ двумя придѣлами: во имя преп. Іоанна Постника и Симеона Христа ради юродиваго и 2 во имя великм. Дмитрія Селунскаго. Существуетъ съ 1864 г. При ней: Протоіерей—Павель Андреевичъ **Введенскій**. Священники: Василій Ивановичъ **Красносамарскій** и Александръ Дмитріевичъ **Святогоровъ**. Церковный староста—куп. Василій Захаровичъ **Карловъ**.

9) **Петропавловская приходская церковь**, съ придѣломъ во имя св. Александра Невского. Существуетъ съ 1865 г. При ней: Протоіерей—Павель Матвѣевичъ **Зефировъ**. Священники: Григорій Тимофеевичъ **Яировъ** и Александръ Александровичъ **Марсовъ**. Церковный староста—кр. Иванъ Никитичъ **Васьковъ**.

10) **Ильинская приходская церковь**, съ придѣломъ Казанской Божьей Матери, имен. «Табынской». Существуетъ съ 1889 г. При ней: Протоіерен: Іоаннъ Галактіоновичъ **Беневольскій** и Іоаннъ Петровичъ **Смирковъ**. Священники: Апемподплетъ Алексѣевичъ **Умовъ** и Іоаннъ Петровичъ **Доброхотовъ**. Церковный староста—пот. поч. гражд. Петръ Васильевичъ **Сурошкиновъ**.

11) **Казанско-Богородицкая единозѣрческая церковь**. Существуетъ съ 1856 г. При ней: Священники: Андрей Ивановичъ **Сосновцевъ** и Софонія Леонтьевичъ **Галкинъ**. Церковный староста—ком. сов. Лаврентій Семеновичъ **Аржановъ**.

12) **Всесвятская кладбищенская церковь**, съ придѣломъ во имя Воздвиженія Креста Господня. Существуетъ съ 1860 г. При ней богослуженіе и требы исправляетъ причтъ Кафедрального собора. Церковный староста—куп. Григорій Ивановичъ **Ивановъ**.

13) **Тюремная**, въ честь Божьей Матери «всѣхъ скорбящихъ радости» (церковь домовая). Существуетъ съ 1854 г. При ней: Протоіерей Николай Петровичъ **Богоявленскій**. Церковный староста—куп. Афанасій Абрамовичъ **Шешловъ**.

14) **Крестовая** во имя архистратига Божія Мхлапла, при Архіерейскомъ домѣ. Существуетъ съ 1877 г. При ней—Іеромонахъ **Палладій** (п. д. эконома арх. дома).

15) **Молитвенный домъ** въ поселкѣ «Новый Оренбургъ», во имя Мхлапла Архангела. Открытъ въ 1909 г. При немъ—священникъ Петръ Васильевичъ **Смирновъ**. Церковный староста—кр. Иванъ Васильевичъ **Данчинъ**.

16) **Иверскаго женскаго монастыря.** При ней: протоіерей Гавріилъ Михайловичъ Фармаковскій. Священники: Василій Александровичъ **Успенскій** и Павелъ Георгіевичъ Третьяковъ.

17) **Николаевскаго мужскаго монастыря.** При ней настоятель—Архимандритъ Анатолій.

18) **Крестовоздвиженская,** въ Засамарской слободѣ. Освящена въ 1898 г. При ней—священникъ Леонидъ Афанасьевичъ Краснослободскій. Церковный староста—мѣщ. Іаннуарій Федоровичъ Салунковъ.

19) **Загородная** во имя Сергія Радонежскаго. Существуетъ съ 1894 г. Богослуженіе совершается причтомъ Спасо-Преображенской церкви г. Самары. Церковный староста—канд. пр. Евдокимъ Осиповичъ Юринъ.

20) **Іоанно-Предтеченская** въ загородномъ архіерейскомъ скитѣ. Существуетъ съ 1867 г. При ней—іеромонахъ **Серафимъ.**

21) **Александро-Невская** въ домѣ душевно-больныхъ, въ Томашевомъ колѣѣ, въ 10 вер. отъ города. Существуетъ съ 1890 г. При ней—священникъ Евгенийъ Іаковлевичъ Гурьевъ.

22) **Николаевскаго сиротскаго дома,** во имя Николая Чудотворца (домовая). Существуетъ съ 1869 г. При ней—священникъ Апполоній Лавровичъ **Малютинъ.** Церковный староста—куп. Василій Петровичъ **Черновъ.**

23) **Во имя св. Софій, Вѣры, Надежды и Любви,** при Маріинскомъ приютѣ Освящена въ 1898 г. При ней—протоіерей Василій Александровичъ **Соловьевъ.** Церковный староста—вакансія.

24) **Іоанно-Богословская,** при духовной семинаріи (домовая). Существуетъ съ 1872 г. При ней—священникъ Сергій Николаевичъ **Сердобовъ.** Церковный староста—куп. Александръ Михайловичъ **Сурошниковъ.**

25) **Сергіевская,** при духовномъ училищѣ (домовая). При ней—священникъ Валентинъ Валентиновичъ **Умовъ.**

26) **Введенская,** при Епархіальномъ женскомъ училищѣ (домовая). Существуетъ съ 1872 г. При ней—священникъ Анатолій Геннадіевичъ **Дроздовъ.**

27) **Во имя Спаса Нерукотвореннаго Образа,** при Самарской мужской гимназіи (домовая). Освящена въ 1893 г. При ней—протоіерей Евгенийъ Николаевичъ **Веригинъ.** Церковный староста—над. сов. Николай Александровичъ **Архангельскій.**

28) **Рождество-Богородицкая,** при реальномъ училищѣ (домовая). Существуетъ съ 1895 г. При ней—священникъ Ксенофонтъ Александровичъ **Архангельскій.** Церковный староста—над. сов. Сергій Ермиловичъ **Львовъ.**

29) **Иоакимо-Аннинская**, при городскомъ четырехклассномъ училищѣ (домовая). При ней—священникъ Александръ Александровичъ **Докукинъ**.

30) **Во имя Казанской Божьей Матери**, при Ольгинской Общинѣ сестеръ милосердія (домовая). Богослуженіе совершаетъ причтъ Троицкой церкви. Церковный староста—пот. поч. гражд. Петръ Семеновичъ **Аржановъ**.

31) **Казанская**, при Епархіальной богадѣльнѣ. Существуетъ съ 1900 г. Богослуженіе совершаютъ священники—члены комитета свѣчнаго завода. Церковный староста—вакансія.

32) **Лагерная**, военная, во имя Спасителя Николая. Существуетъ съ 1894 г. Богослуженіе совершаетъ причтъ Петропавловской церкви. Церковный староста—пнж. Борисъ Львовичъ **Сурвилло**.

33) **Серафимовская**, при Шихобаловской богадѣльнѣ (домовая). Богослуженіе совершаетъ причтъ Ильинской церкви.

34) **Казанско-Богородицкая**, дачная, на Барбашиной Полянѣ. Открыта въ 1911 г. Богослуженіе совершаетъ причтъ Казанско-Богородицкаго собора. Церковный староста—куп. Яковъ Ивановичъ **Соколовъ**.

35) **Пантелеймоновская**, при Губернской Земской больницѣ. Открыта въ 1911 г. При ней—священникъ Стефанъ Федоровичъ **Богородицкій**. Церковный староста—пот. двор. Сергѣй Викторовичъ **Смирновъ**.

36) **Молитвенный домъ** въ Мѣшанскомъ поселкѣ, во имя Благовѣщенія Пресвятыя Богородицы. Открытъ въ 1911 г. При немъ—священникъ Петръ Петровичъ **Расцвѣтовъ**. Церковный староста—мѣщ. Михаилъ Ивановичъ **Мальшевъ**.

1 ДУХОВНАЯ КОНСИСТОРІЯ.

(Уг. Александровской и Соборной, соб. домъ).

Члены штатные: прот. Квинтилянъ Александровичъ **Софотеровъ**, прот. Афанасій Алексѣевичъ **Рождественскій**, прот. Сергѣй Алексѣевичъ **Діомидовъ** и свящ. Аркадій Спиридоновичъ **Ключаревъ**. Секретарь—над. сов. Петръ Ивановичъ **Зоринъ**. Столоначальники: кол. ас. Матвѣй Ивановичъ **Гребневъ**, кол. ас. Константинъ Никандровичъ **Милозоровъ**, кол. сек. Николай Степановичъ **Косаревъ** и кол. ас. Константинъ Павловичъ **Щербановъ**. Казначей—губ. сек. Василий Андреевичъ **Ушковъ**. Архивариусъ—кол. сек. Николай Алексѣевичъ **Кабановъ**. Регистраторъ—тит. сов. Яковъ Константиновичъ **Шепелевъ**.

ЕПАРХІАЛЬНОЕ ПОПЕЧИТЕЛЬСТВО О БѢДНЫХЪ ДУХОВНАГО ЗВАНІЯ.

Предсѣдатель Попечительства—прот. Іоаннъ Галактионовичъ **Беневольскій**. Члены: прот. Евгений Николаевичъ **Веригинъ**, свящ. Александръ Александровичъ **Докукинъ**, свящ. Аркадій Спиридоновичъ **Ключаревъ** и свящ. Стефанъ Федоровичъ **Богородицкій**. Секретарь—кол. рег. Лавреитій Авксентьевичъ **Орловъ**.

ЕПАРХІАЛЬНЫЙ КОМИТЕТЪ ПРАВОСЛАВНАГО МИССІОНЕРСКАГО ОБЩЕСТВА.

Предсѣдатель—Преосвященный **Михаиль**, Епис. Сам. и Ставр. Члены: Предводитель Дворянства—**А. Н. Шелашниковъ**, директоръ 1 муж. гимн. **А. П. Павловъ**, прот. **В. В. Лаврскій**, директоръ нар. шк. **Д. Ф. Богдановъ**, прот. **А. А. Рождественскій**, смотр. Дух. уч., прот. **П. Я. Князевъ**, прот. **М. М. Алексѣевъ** и прот. **Н. П. Богоявленскій**. Дѣлопроизводитель—прот. **А. С. Орловъ**. Казначей—свищ. **П. Г. Благовѣстовъ**.

СОВѢТЪ ЕПАРХІАЛЬНАГО АЛЕКСІЕВСКАГО БРАТСТВА.

Предсѣдатель—прот. **Афанасій Алексѣевичъ Рождественскій**. Товарищи предсѣдателя: прот. **Валеріанъ Викторовичъ Лаврскій** и свищ. **Александръ Федоровичъ Бечинъ**. Члены: прот. **Николай Іаковлевичъ Князевъ**, прот. **Федоръ Іоанновичъ Благовидовъ**, прот. **Алексій Стефановичъ Орловъ**, прот. **Михаиль Марковичъ Алексѣевъ**, свищ. **Сергій Алексѣевичъ Пряхинъ**, свищ. **Павель Георгіевичъ Третьяковъ**, свищ. **Стефанъ Федоровичъ Богородицкій**, свищ. **Софоній Леонтьевичъ Галкинъ** и **П. П. Зоринъ**.

САМАРСКІЙ ЕПАРХІАЛЬНЫЙ МИССІОНЕРСКІЙ СОВѢТЪ.

(При Консистоіи).

Предсѣдатель Совѣта—Преосвященный **Михаиль**, Еписк. Сам. и Ставр. Члены Совѣта: Ректоръ Семинаріи **Архимандритъ Іерофей**, **Александръ Мальшевъ**, **Василій Клименко**, Епархіальные миссіонеры: прот. **Михаиль Алексѣевъ** и свищ. **Сергій Пряхинъ**, Епархіальный Наблюдатель церквей школъ—свищ. **Александръ Никольскій**, наст. муж. мон.—**архиманд. Анатолій**, протоіерей церквей г. Самары: **Квинтиліанъ Софотовъ** и **Афанасій Рождественскій**. Казначей—прот. **Михаиль Алексѣевъ**. Дѣлопроизводитель—кол. ас. **Матвѣй Гребневъ**.

ЕПАРХІАЛЬНЫЙ УЧИЛИЩНЫЙ СОВѢТЪ.

(При Духовной Семинаріи).

Предсѣдатель—**архимандритъ Іерофей**. Почетный Членъ—ст. сов. **Николай Александровичъ Архангельскій**. Члены Совѣта: прот. **Сергій Алексѣевичъ Діомидовъ**, прот. **Афанасій Алексѣевичъ Рождественскій**, прот. **Михаиль Марковичъ Алексѣевъ**, прот. **Александръ Александровичъ Меньшовъ**, прот. **Павель Андреевичъ Введенскій**, онъ-же казначей Совѣта, прот. **Павель Семеновичъ Потоцкій**, ст. сов. **Василій Яковлевичъ Арефевъ**, кол. сов. **Александръ Павловичъ Поспѣловъ**, онъ-же дѣлопроизводитель

и Вларх. набл., канд. прав., свящ. Александръ Михайловичъ **Никольскій**. Члены: отъ Министерства Народнаго Просвѣщенія—дир. нар. уч., ст. сов. Дмитрій Федоровичъ **Богдановъ** и отъ Самарскаго Уѣзднаго Земскаго Собранія—Уѣздный Предводитель Дворянства, Камеръ-Юнкеръ Двора ЕГО ВЕЛИЧЕСТВА, гр. Метиславъ Николаевичъ **Толстой**. Сверхштатные члены: прот. Николай Яковлевичъ **Мнязевъ**, свящ. Сергій Алексѣевичъ **Пряхинъ**, над. сов. Петръ Ивановичъ **Зоринъ**, канд. богосл. Василій Ивановичъ **Клименно** и маг. богосл., прот. Валеріанъ Викторовичъ **Лаврскій**. Письмоводитель—кол. рег. Веніаминъ Васильевичъ **Воиновъ**.

ДУХОВНАЯ СЕМИНАРІЯ.

(Соборная ул., д. № 157. Тел. № 133).

Ректоръ семинаріи—архимандритъ **Герофей**. Инспекторъ—ст. сов. Дмитрій Николаевичъ **Дубанинъ**. Помощники Инспектора: над. сов. Николай Александровичъ **Богдановъ** и Николай Антоновичъ **Жадановскій**. Члены Правленія отъ духовенства: прот. Александръ Николаевичъ **Русановъ**, свящ. Василій Ивановичъ **Красносамарскій** и свящ. Павелъ Георгіевичъ **Третьяковъ**. Преподаватели: свящ. писанія: ст. сов. Василій Алексѣевичъ **Пьянковъ** и Александръ Григорьевичъ **Виноградовъ**, догм., нравств. и осн. бог.—Василій Ивановичъ **Клименно**, гом., лит. и кан.—іеромех. **Никита**, церк. исторіи—ст. сов. Александръ Федоровичъ **Мальшевъ**, исторіи и общ. раск.—над. сов. Ілія Космычъ **Питимировъ**, словесности: ст. сов. Александръ Павловичъ **Надежинъ** и Николай Николаевичъ **Деминъ**, гражд. исторіи—ст. сов. Сергій Ивановичъ **Преображенскій**, лог., психол. и философ.—ст. сов. Василій Яковлевичъ **Арефьевъ**, матем.—ст. сов. Василій Николаевичъ **Малиновскій**, мат. и физик.—кол. сов. Константинъ Ивановичъ **Смагинъ**, греч. яз.—ст. сов. Александръ Степановичъ **Пономаревъ**, лат. яз.—ст. сов. Василій Ивановичъ **Благодарумовъ**, ибнія—лич. поч. гражд. Савва Николаевичъ **Кинуть**, мед. и гиг.—вр. Павелъ Ивановичъ **Разумовскій** и музык.—Брониславъ Петрушевичъ. Духовникъ семинаріи—свящ. Сергій Николаевичъ **Сердобовъ**. Поч. блюститель по хоз. части—ком. сов. Иванъ Яковлевичъ **Саколовъ**. Экономъ семин.—свящ. Федоръ Тихофеевичъ **Ширмановъ**. Врачъ—Левъ Леоптевичъ **Кльковъ**. Фельдшеръ—Павелъ Моделевичъ **Евстафьевъ**. Учитель образ. школы при Семинаріи—діак. Семеопп Фроловичъ **Даниловъ**.

ЕПАРХІАЛЬНОЕ ЖЕНСКОЕ УЧИЛИЩЕ.

(1) Саратовская ул., д. № 96. Тел. № 267).

(2) уг. Двор. и Предтеч. улицъ).

Совѣтъ училища. Предсѣдатель Совѣта—прот. Алексѣй Степановичъ **Орловъ**. Начальница училища—Аполлиарія Михайловна **Кильдошевская**. Инспекторъ классовъ—Александръ Александровичъ **Меньшовъ**. Члены Совѣта: прот. Іоаннъ Галактіоновичъ **Беневольскій**, свящ. Іоаннъ Петровичъ **Доброхотовъ** и свящ. Петръ Петровичъ **Расцѣтовъ**. Членъ Совѣта отъ корпораціи представит.—кол. сов. Александръ Павловичъ **Поспѣловъ**. Старшая воспитательница—Агнія Павловна **Федорова**. Дѣлопроизводитель Совѣта—кол. сек. Александръ Алексѣевичъ **Санинъ**. Преподаватели: Зак. Бож.—свящ. Анатолій Гончадѣвичъ **Дроздовъ**, рус.-церк.-слав. яз.: Татьяна Федоровна **Гаврилова** и Марія

Метровна **Манарова**, словесн.: Павелъ Веніаминовичъ **Архангельскій** и Анна Васильевна **Красносамарская**, гражд. исторіи и теогр.—Анна Михайловна **Грифцова**, физики—кол. сов. Николай Павловичъ **Надежинъ**, архем.—н. ч. Алексѣй Васильевичъ **Тиминскій**, природов.—Юлія Александровна **Ахматова**, рус. яз. и теогр.—Николай Леонидовичъ **Краснослободскій**, математ.—кол. сов. Михаилъ Константиновичъ **Алмазовъ**, исторіи—Ольга Ивановна **Соковнина**, церк. пѣнія: н. ч. Веніаминъ Флегонтовичъ **Громовъ**, н. ч. Алексѣй Яковлевичъ **Олейниковъ** и н. ч. Константинъ Николаевичъ **Орловъ**, чистопис.: Елена Алексѣевна **Соколова**, Анна Александровна **Астрадымова** (она-же классная воспитательница), чистопис. и рисов.: н. ч. Петръ Антоновичъ **Красновъ** и н. ч. Василий Николаевичъ **Бобылевъ**, рукод.: Серафима Лаврентіевна **Кастровская**, Александра Васильевна **Клинова**, франц. яз.—Раиса Николаевна **Бѣлихова**, нѣмец. яз.—Валентина Владиславовна **Родзевичъ**, гігіены—врачъ Людмила Алексѣевна **Соболева-Михайлова**, Инспектрисса музыки—Марія Васильевна **Богдановичъ**. Учительницы музыки: Клавдія Алексѣевна **Денисова**, Ольга Федоровна **Надеждина**, Елизавета Яковлевна **Кунцендорфъ**, Зоя Ивановна **Муморцева**, Серафима Степановна **Никанорова**, Елизавета Яковлевна **Тихова**, Антонина Васильевна **Каменова** и Надежда Евгеньевна **Самуилова**. Классныя воспитательницы: Анна Григорьевна **Львова**, Марія Александровна **Степанова**, Варвара Владимировна **Карпинская**, Александра Андреевна **Бѣльская**, Марія Федоровна **Покровская**, Клавдія Петровна **Буртасовская**, Екатерина Васильевна **Петрова**, Любовь Ивановна **Боголюбова**, Раиса Александровна **Константинова**, Екатерина Петровна **Изольева**, Марія Николаевна **Богоявленская**, Вѣра Васильевна **Надеждина**, Анна Петровна **Евфимова**, Маргарита Дмитріевна **Ивановская**, Агнія Павловна **Вишневская** и Клавдія Дмитріевна **Петрспавловская**. Церков. староста уч. церкви—пот. поч. гражд. Иванъ Ильичъ **Дерябинъ**. Врачъ больницы—Иванъ Ивановичъ **Нечазевъ**. Надзирательница уч. больницы—фельдш. Елизавета Ивановна **Агафонова**. Помощница фельдшер.—Капитолища Андреевна **Петрова**. Библіотекарша—Нина Михайловна **Скорбященская**. Экономъ училища—свящ. Спмеонъ Карповичъ **Колесниковъ**. Рукодѣльная дама—Любовь Михайловна **Грошева**. Закройщица Евгенія Алексѣевна **Орлова**.

ДУХОВНОЕ УЧИЛИЩЕ.

(Соборная ул., д. № 175).

Смотритель училища—канд. богосл., прот. Николай Яковлевичъ **Нязевъ**. Помощникъ Смотрителя—канд. богосл., свящ. Александръ Федоровичъ **Бечинъ**. Члены Правленія отъ духовенства: прот. Василий Александровичъ **Соловьевъ**, прот. Павелъ Андреевичъ **Введенскій** и прот. Павелъ Матвѣевичъ **Зефиоровъ**. Преподаватели: Закона Бож., рус. ист. и лат. яз.—свящ. Валентинъ Валентиновичъ **Умовъ**, рус. и церк. слав. яз.: ст. сов., канд. богосл. Петръ Ивановичъ **Андреевъ** и н. ч. канд. богосл. Павелъ Николаевичъ **Бѣляевскій**, греческ. яз.—канд. богосл., ст. сов. Алексѣй Михайловичъ **Ароновъ**, онъ-же дѣлопроизводитель и членъ училищнаго Правленія, латин. яз. и рус. ист.—ст. сов. Никандръ Викторовичъ **Пальмовъ**, архем. и геогр.—канд. богосл., ст. сов. Василий Васильевичъ **Горбуновъ** и канд. богосл., кол. ас. Александръ Трифоновичъ **Любецкій**, чистопис. и черченія—н. ч. Алексѣй Григорьевичъ **Чеднозатонскій**, онъ-же классный надзир., гимнастики—Иванъ Степановичъ **Яковлевъ** и музыки—Брониславъ Викторовичъ **Петрусевичъ**. Учитель пѣнія—н. ч. Савва Николаевичъ **Кикуть**. Надзиратель училища—н. ч. Михаилъ Васильевичъ **Боголюбовъ**, онъ-же учит. пѣнія. Врачъ

училища—п. ч. Владиміръ Павловичъ **Пырковъ**. Фельдшеръ болып.—п. ч. Иванъ Васильевичъ **Соколовъ**. Зубной врачъ—Гусиль Месеровичъ **Бѣлоцерковскій**. Экономъ училища—вакансія. Письмоводитель—Владиміръ Евлампіевичъ **Писаревъ**.

Церковно-учительская школа. (За Молоканск. сад., соб. зданіе). Завѣдующій—прот. Павелъ Семеновичъ **Потоцкій**. Учителя: ст. сов. Владиміръ Дмитріевичъ **Бережковъ**, кол. сов. Петръ Ивановичъ **Филатовъ**, кол. сек. Михаилъ Дмитріевичъ **Покровский**, кол. сов. Иванъ Федоровичъ **Смалъ** и п. ч. Андрей Дмитріевичъ **Воздвиженскій**.

Образцовая двухклассная церковно-приходская школа, при Самар. церк.-уч. шк. Учителя: п. ч. Георгій Тимофеевичъ **Хрукинъ** и п. ч. Дмитрій Георгіевичъ **Спицынъ**.

МОНАСТЫРИ ВЪ Г. САМАРѢ.

Мужскій 2-го класса, общежительный, во имя Святителя Николая Чудотворца, въ веретѣ отъ города. Учрежденъ въ 1863 году. Настоятель—архимандритъ **Анатолій**.

Иверскій женскій, общежительный. Учрежденъ въ 1853 году подъ именемъ женской общины, которая въ 1860 году возведена въ степень монастыря. Настоятельница—игуменія **Серафима**.

II. РИМСКО-КАТОЛИЧЕСКОЕ ВѢРОИСПОВѢДАНІЕ.

Курать Самарскаго р.-кат. прихода—ксецдзъ Игнатій Юсефовичъ **Лапшисъ**. Служки: двор. Иванъ Адольфовичъ **Томашевскій** и двор. Юсефъ Витольдовичъ **Войцѣховскій**.

III. ЕВАНГЕЛИЧЕСКО-ЛЮТЕРАНСКОЕ ВѢРОИСПОВѢДАНІЕ.

Пасторъ—викарій Николай **Томбергъ**.

Евангелическо-лютеранская община въ г. СамарѢ. Предсѣдатель Совѣта—пров. Генрихъ Васильевичъ **Девріень**. Казначей и исп. об. секретаря—поч. гражд. Константинъ Геириховичъ **Леманъ**. Члены Совѣта: ст. сов. Леопольдъ Андреевичъ **Грее**, куп. Филиппъ Карловичъ **Клингартъ**, куп. Владиміръ Карловичъ **Нагель**, куп. Василій Васильевичъ **Ниденталь**, куп. Оскаръ Ивановичъ **Петерсонъ**, куп. Гуго Ивановичъ **Шмидтъ**, ст. сов. Владиславъ Эдуардовичъ **Бернеръ**, куп. Иванъ Христофоровичъ **Пиннекеръ** и докт. мед. Эрхъ Густавовичъ **Эрнь**. Почетный членъ совѣта—провиз. Самуилъ Яковлевичъ **Вюртнеръ**. Ревизіонная коммисія: куп. Карлъ Михайловичъ **Мецлеръ**, Андрей Ивановичъ **Бэмъ** и Фридрихъ Фридриховичъ **Хергенредеръ**.

САМАРСКІЙ ЕВАНГЕЛИЧЕСКО-ЛЮТЕРАНСКІЙ ПРИХОДЪ.

Предсѣдатель—Генрихъ Васильевичъ **Девріень**. Члены: пасторъ-викарій Николай Ивановичъ **Томбергъ**, Филиппъ Карловичъ **Клингартъ**, Константинъ Геириховичъ **Леманъ**, Оскаръ Ивановичъ **Петерсонъ**, кол. сов. Эрхъ Густавовичъ **Эрнь**, ст. сов. Владиславъ Эдуардовичъ **Бернеръ**, ст. сов. Леопольдъ Андреевичъ **Грее**, Василій Васильевичъ **Ниденталь**, Гуго Эрнестовичъ **Шмидтъ**, Иванъ Христіановичъ **Пиннекеръ** и Владиміръ Карловичъ **Нагель**.

IV. МОИСЕЕВЪ ЗАКОНЪ.

Духовный и казенный раввинъ—Мозесь Беровъ **Блюмбергъ**. Члены хозяйственнаго правленія: Матвѣй Абрамовичъ **Чаковский**, Яковъ Борисовичъ **Меринъ**, Михайлъ Израилевичъ **Френкель**, Левъ Моисеевичъ **Азеринскій**, Моисей Самуиловичъ **Фейгельманъ** и Бунимъ Моисеевичъ **Житлинъ**. Кандидаты: Эммануилъ Ильичъ **Дукельскій**, Давидъ Григорьевичъ **Маркисонъ** и Исонъ Исааковичъ **Вайнусъ**.

V. МАГОМЕТАНСКОЕ ВЪРОИСПОВѢДАНІЕ.

Ахунт г. Самары—Штабетдинъ Хуснутдиновичъ **Минюшевъ**. 1 приходъ. Указный мулла—Мухамедъ-Фатихъ Штабетдиновичъ **Муртазинъ**. Муэззинъ—Хасанша Мухамедзяновичъ **Абдулбагатовъ**.

3 приходъ. Указный мулла—Галиулла Фетхетдиновичъ **Батталовъ**. Муэззинъ—Хасмидулла Сабитовичъ **Сагидовъ**.

Министерство Народнаго Провѣщенія.

Попечитель Казанскаго Учебнаго Округа—д. ст. сов. Иванъ Александровичъ **Базаровъ**. Помощникъ Попечителя—д. ст. сов. Пётръ Дмитриевичъ **Погодинъ**.

САМАРСКІЙ ГУБЕРНСКІЙ УЧИЛИЩНЫЙ СОВѢТЪ.

Предѣдатель Совѣта—Губернскій Предводитель Дворянства. Директоръ народныхъ училищъ Самарской губерніи—ст. сов. Дмитрій Федоровичъ **Богдановъ**. Члены: прог. Валеріанъ Викторовичъ **Лаврскій**, кол. асс. Александръ Дмитриевичъ **Прокофьевъ**, ст. сов. Константинъ Николаевичъ **Иньковъ**, д. ст. сов. Александръ Ивановичъ **Павловъ**, над. сов. Сергій Викторовичъ **Смирновъ** и кол. асс. Николай Вадимовичъ **Осоргинъ**.

Директоръ народныхъ училищъ Самарской губерніи—ст. сов. Дмитрій Федоровичъ **Богдановъ**.

Инспекторъ народныхъ училищъ г. Самары—над. сов. Николай Федоровичъ **Степановъ**.

Учебныя заведенія гор. Самары.

САМАРСКІЙ УЧИТЕЛЬСКІЙ ИНСТИТУТЪ.

(Дворянская ул., № 32-34. Телеф. № 873).

Директоръ Института—ст. сов. Николай Петровичъ **Кильдюшевскій**. Законоучитель—свящ. Пётръ Ермиловичъ **Губинскій**. Преподаватели: исторіи и педагог.—кол. ас. Пётръ Ивановичъ **Ивановъ**, математ.—н. ч. Михайлъ Феофилактовичъ **Корчагинъ**, естествов.—н. ч. Сергій Ивановичъ **Савиновъ**, русск. яз.—кол. сов. Константинъ

Серапионовичъ **Аксеновъ**, рисов.—и. ч. Павелъ Владиміровичъ **Щаповъ**, пѣнія—Алексѣй Кузьмичъ **Уткинъ** и гимнастики—Иосифъ Іосифовичъ **Нѣмецъ**. Врачъ—Иванъ Егоровичъ **Марковъ**. Письмоводитель—Александръ Ивановичъ **Ломакинъ**.

1-я МУЖСКАЯ ГИМНАЗІЯ.

(Уг. Александровской и Троицкой ул., д. № 27/140. Тел. № 381).

Директоръ—д. ст. сов. Александръ Ивановичъ **Павловъ**. Исп. об. Инспектора—кол. сов. Исидоръ Эдуардовичъ **Шеффлеръ**. Законоучители: правосл. исп.—прот. Евгений Николаевичъ **Веригинъ** и рим.-кат.—ксендзъ Игнатій Іосифовичъ **Лапшисъ**. Преподаватели: русск. яз.: ст. сов. Викторъ Алексѣевичъ **Логиновъ** и и. ч. Александръ Алексѣевичъ **Макаровъ**, латин. яз.—ст. сов. Николай Владиміровичъ **Каминскій**, матем.: и. ч. Владиміръ Михайловичъ **Шараповъ** и и. ч. Петръ Дмитріевичъ **Яковлевъ**, природов. и физ.: и. ч. Петръ Александровичъ **Николаевъ**, ист.—кол. сов. Николай Александровичъ **Архангельскій**, геогр.—кол. ас. Михайлъ Михайловичъ **Бутинъ**, нѣм. яз.: ст. сов. Эрнстъ Августиновичъ **Шифнеръ** и Марія Павловна **Муморцеца**, франц. яз.: Варвара Васильевна **Братолубова** и Екатерина Федоровна **Тихова**, рисов. и чистопис.—и. ч. Гурій Гавриловичъ **Платоновъ**, законовѣд.—и. ч. Тихонъ Николаевичъ **Новицкій**, пѣнія—кол. рег. Николай Павловичъ **Киструссій**, гимнастики—Янъ Андреевичъ **Плявинъ**. Учитель притотовительнаго класса—и. ч. Яковъ Ивановичъ **Третьяковъ**. Вр. исп. об. Помощника классн. наставн.—тит. сов. Павелъ Петровичъ **Ванчаковъ**. Врачъ—кол. сов. Иванъ Васильевичъ **Унженинъ**. Письмоводитель—кол. рег. Александръ Михайловичъ **Потаповъ**.

САМАРСКАЯ РОМАНОВСКАЯ МУЖСКАЯ ГИМНАЗІЯ.

(Уг. Саратовской и Александровской ул., № 8/138. Тел. № 338).

Почетный Попечитель—Губернскій Предводитель Дворянства. Директоръ—д. ст. сов. Николай Васильевичъ **Розовъ**. Исп. об. Инспектора—кол. сов. Павелъ Писполтовичъ **Тумилевичъ**. Законоучители: прав. исп.: прот. Викторъ Алексѣевичъ **Кобловъ** и прот. Сергій Александровичъ **Діомидовъ**, римско-катол.—ксендзъ Игнатій Іосифовичъ **Лапшисъ**. Преподаватели: русск. яз. и слов.: Михаилъ Васильевичъ **Покровский** и Анатолій Николаевичъ **Владимірскій**, матем.: ст. сов. Евгений Евгеньевичъ **Кедринъ**, над. сов. Евгений Александровичъ **Станкевичъ**, Михаилъ Феофилактовичъ **Корчагинъ** и Иванъ Георгиевичъ **Арентовъ**, физ., природ. и космограф.—над. сов. Викторъ Николаевичъ **Защпинъ**, ист. и геогр.—над. сов. Константинъ Ивановичъ **Каргеръ**, ист., географ. и латин. яз.—Владиміръ Дмитріевичъ **Тиховидовъ**, латин. яз.—Георгій Николаевичъ **Порай-Кошичъ**, исторіи и латин. яз.—Сергій Ивановичъ **Жуновскій**, франц. яз.: Адольфъ Викторовичъ **Гранглеманъ** и Елена Николаевна **Жуновская**, нѣмец. яз.: Конрадъ Конрадовичъ **Юнгманъ** и Марія Станиславовна **Шимкевичъ**, рисованія и чистописанія—над. сов. Петръ Антоновичъ **Красновъ** и законовѣд.—Антонъ Мартыновичъ **Гочалковскій**. Врачъ и преподаватель гігіены—Александръ Александровичъ **Каменецкій**. Учителя: притотов. класса—Гаврилъ Олимпіевичъ **Печеньжскій**, пѣнія—Ваоилій Михайловичъ **Ивановъ**, гимнастики—Янъ Андреевичъ **Плявинъ** и муз.—Иванъ Ивановичъ **Басистый**. Помощн. классн. наставн.—Николай Александровичъ **Бѣляевъ**. И. д. письмоводителя—над. сов. Сергій Константиновичъ **Бгальчуговъ**.

РЕАЛЬНОЕ УЧИЛИЩЕ.

(Уг. Успенской и Казанской ул., д. № 26. Тел. № 400).

Директоръ училища—ст. сов. Василій Николаевичъ **Волковъ**. П. об. Инспектора—кол. сов. Николай Васильевичъ **Перкалевъ**. Закопучители: свещ. Ксенофонтъ Александровичъ **Архангельскій** и прот. Сергій Алексѣевичъ **Дюмидовъ**. Преподаватели: ст. сов. Василій Николаевичъ **Николаевъ**, над. сов. Дмитрій Геннадіевичъ **Годневъ**, Александръ Андреевичъ **Анискинъ**, кол. асс. Сергій Алексѣевичъ **Верхушинъ**, Владимір Аркадьевичъ **Тронинъ**, Николай Пиннокентьевичъ **Солдатовъ**, кол. асс. Николай Евгеньевичъ **Коровинъ**, Леонъ Ксаверьевичъ **Нановскій**, кол. сов. А. В. **Болоцкій**, кол. сов. Николай Анатольевичъ **Феоктистовъ**, над. сов. Константинъ Яковлевичъ **Карповъ**, Вячеславъ Алексѣевичъ **Пятницкій**, ст. сов. Владимір Владиміровичъ **Кожевниковъ**, Н. Г. **Гавриловъ**, С. Ф. **Воронинъ**, кол. сов. Вильгельмъ Петровичъ **Тидеманъ** Зельма Корниліевна **Вилинская**, Валентина Владиславовна **Родзевичъ**, кол. асс. Михаилъ Викторовичъ **Гранлеманъ**, Евгения Михайловна **Троицкая**, кол. асс. Владимір Александровичъ **Михайловъ**, кол. сов. Сергій Ермаловичъ **Львовъ**, Александръ Ивановичъ **Елфимовъ**, Иванъ Егоровичъ **Марковъ**. Учитель гимнастики—Юзефъ Юзефовичъ **Нѣмецъ**. Учитель пѣнія—Алексій Кузьмичъ **Уткинъ**. Врачъ—кол. сов. Николай Карловичъ **Шаровскій**. Помощники классныхъ наставниковъ: над. сов. Александръ Васильевичъ **Головинъ** и кол. сек. Афанасій Ивановичъ **Смирновъ**. Н. д. Писмоводителя—кол. рег. Григорій Антоновичъ **Ененко**.

1-я ЖЕНСКАЯ ГИМНАЗІЯ.

(Уг. Успенской и Казанской ул., д. № 36. Тел. № 636).

Начальница гимназіи—Екатерина Васильевна **Юнгмейстеръ**. П. об. Предсѣдателя Педагогическаго Совѣта—кол. сов. Исидоръ Эдуардовичъ **Шиффлеръ**. Закопучители: прот. Алексій Степановичъ **Орловъ** и свещ. Петръ Ермаловичъ **Губинскій**. Преподаватели: физ. и космогр.—н. ч. Вильгельмъ Николаевичъ **Андерсонъ**, ест. истор.—ст. сов. Владимір Владиміровичъ **Кожевниковъ**, метод. и арифм.—Иванъ Николаевичъ **Шигаевъ** и пѣнія—Лидія Алексѣевна **Николаева**. Преподавательницы: русск. яз. и слов.—Зинаида Игнатьевна **Здановичъ**, русск. яз.—Александра Тимофеевна **Леонтьева**, матем.—Ольга Васильевна **Малиева**, арифм.—вакація, ист.—Татьяна Яковлевна **Бирюлина**, нѣмец. яз.: Анна Александровна **Федорова** и Екатерина Алексѣевна **Чудакова**, франц. яз.: Пина Ивановна **Маслова**, Елена Густавовна **Шульцъ** и Таисія Ивановна **Щербачева**, рисов.—Ольга Константиновна **Перацкая**, рукод.—Анна Петровна **Кострюкова**, педаг.—Евгения Николаевна **Ферморъ**, географіи—Людмила Ивановна **Виноградова**. Учит. приготовит. кл.: Вѣра Сергѣевна **Щеглова** и Антонина Елизаровна **Егорова**. Женщина врачъ—Елена Елеазаровна **Егорова**. Классные надзирательницы: Елисавета Александровна **Соловьева**, Екатерина Владиміровна **Кудряшева**, Вѣра Васильевна **Дувингъ**, Александра Даниловна **Бруммеръ**, Антонина Ильинишна **Рѣдникова**, Райса Тарасѣвна **Куракина**, Марія Сергѣевна **Григорьева**, Вѣра Николаевна **Головина**, Елизавета Николаевна **Базина** и Вѣра Владиміровна **Федорова**.

2-я ЖЕНСКАЯ ГИМНАЗІЯ.

(Соборная ул., соб. д. Телеф. № 671).

Начальница гимназій—Маргарита Федоровна **Николева**. Предсѣдатель Педагогическаго Совѣта—кол. сов. Николай Александровичъ **Архангельскій**. Законоучители: прот. Николай Петровичъ **Богоявленскій** и свящ. Степанъ Федоровичъ **Богородицкій**. Преподавательницы: русск. яз. Вѣра Семеновна **Козьмодемьянская** и Надежда Петровна **Сергѣевская**, русск. яз. и ист.—Марія Петровна **Манарова**, матем.: Юлія Николаевна **Яновлева**, Марія Алексѣевна **Бодрова** и Анна Николаевна **Громова**, истор.—Ольга Тимофеевна **Козлова**, нѣмец. яз.: Ида Эрнестовна **Гинне** и Маргарита Артуровна **Слободчикова**, франц. яз.: Бронислава Теофиловна **Рущецъ**, Александра Мпхайловна **Кирилова** и Екатерина Федоровна **Тихова**, геогр.—Антонина Ильинишна **Запѣсская**, фпз., ест. истор. и географіи—Екатерина Сергѣевна **Лизанова**, гігіены—Лидія Михайловна **Магеровская-Агаронова**, руковод.—Александра Ивановна **Мухачева**, гимнастики—Марія Александровна **Прозраженская**, педаг.—Евгенія Николаевна **Ферморъ**. Преподаватели: латин. яз.—прот. Евгений Николаевичъ **Веригинъ**, тѣніи—Веніаминъ Флегонтовичъ **Громовъ**, рисов.: кол. сов. Владиміръ Ивановичъ **Ивановъ** и Петръ Антоновичъ **Красновъ**. Преподавательницы приготовительнаго класса: русск. яз.—Александра Васильевна **Скворцова** и чистопис.—Зинаида Николаевна **Михайлова**. Классная надзирательница и препод. тѣніи—Анпсія Викторовна **Шалаурова**, классн. надз. и секретарь—Педагогическаго Совѣта—Зинаида Михайловна **Сахновская**. Классн. надз. и бібліотекариша—Ольга Степановна **Издебская**. Классные надзирательницы: Марія Ивановна **Артищева**, Надежда Николаевна **Бобиръ**, Марія Александровна **Брумъ**, Анфиса Яковлевна **Запѣсская**, Анастасія Васильевна **Лясъ**, Ольга Николаевна **Полиновская**, Варвара Николаевна **Чистякова**, запасн. классн. надзир.—Татейя Михайловна **Стратонова**. Врачъ гимназій—Иванъ Васильевичъ **Унжекинъ**. Письмоводительница—Юлія Ивановна **Тимофеева**.

Почетительный Совѣтъ. Предсѣдатель—Николай Вадимовичъ **Осоргинъ**. Члены: д. ст. сов. Евгений Ильичъ **Запѣсскій**, Андрей Михайловичъ **Верховскій**, Иванъ Семеновичъ **Клюжевъ**, Сергѣй Ефремовичъ **Пермяковъ**, Василій Павловичъ **Ушakovъ**, Александръ Ефимовичъ **Нестеревъ**, Ливерій Николаевичъ **Покидѣшевъ**, Петръ Игнатьевичъ **Матвѣевъ** и Евдокимъ Осиповичъ **Юринъ**.

3-я ЖЕНСКАЯ ГИМНАЗІЯ, УЧРЕЖДЕННАЯ КН. А. С. ХОВАНСКОЙ.

(Уг. Заводской и Николаевской ул., № 74/49. Телеф. № 382).

Предсѣдатель Попечительнаго Совѣта—куп. Николай Феофановичъ **Иванцовъ**. Члены Совѣта: Губернскій Предводитель Дворянства, ст. сов. Иванъ Семеновичъ **Клюжевъ**, пот. поч. гражд. Луга Никитичъ **Ясенковъ**, шот. поч. гражд. Алексѣй Ильичъ **Егоровъ** и пот. двор., кол. ас. князь Сергѣй Александровичъ **Хованскій**.

Предсѣдатель Педагогическаго Совѣта—д. ст. сов. Николай Васильевичъ **Розовъ**. Начальница гимназій—кн. Александра Семеновна **Хованская**. Законоучители: прот. Іоаннъ Васильевичъ **Майерановъ** и свящ. Павелъ Гаврилловичъ **Благовѣстовъ**. Преподаватели: мат.—н. ч. Николай Васильевичъ **Николаевъ**, ист. и педаг.—Павелъ Веніаминовичъ **Архангельскій**, ист. и фпз.—н. ч. Валентинъ Ивановичъ **Доброхотовъ**, рис. и

чистопис.—губ. сек. Филипъ Павловичъ **Кокоринъ**, педаг.—губ. сек. Николай Андреевичъ **Пономаревъ**, пѣнія—п. ч. Василій Михайловичъ **Ивановъ**, гигиены—врачъ п. ч. Георгій Георгиевичъ **Вьрыпаевъ**, тащевъ—п. ч. Самуилъ Абрамовичъ **Мичри**. Врачъ гимназій—кол. сов. Николай Семеновичъ **Клюжевъ**. Преподавательницы: русск. яз.: Анна Каллиниковна **Маликина** и Марія Васильевна **Усачева**, арифм.—Нина Алексѣевна **Блохина**, геогр.—Зиновія Федоровна **Никульшина**, франц. яз.: Елсавета Евграфовна **Назарова**, Маргарита Юльевна **Юриссская** и Вѣра Николаевна **Клюжева**, нѣмец. яз.: Нина Евгеньевна **Розова** и Надежда Ивановна **Оношко**, рукод.—Лидія Васильевна **Колесникова** и гимнаст.—вр. классн. натѣ. Варвара Николаевна **Михайлова**, Зубной врачъ—Любовь Георгиевна **Безсонова**. Классныя наблюдательницы: Екатерина Ивановна **Лотова**, Наталья Константиновна **Веретенникова**, Надежда Ивановна **Якимова**, Елена Михайловна **Павловичъ**, Варвара Николаевна **Михайлова**, Анна Герасимовна **Иванова**, Валентина Николаевна **Жигалевская** и Анастасія Савельевна **Бауманъ**.

САМАРСКАЯ ГОРОДСКАЯ ГИМНАЗІЯ.

(Уг. Самарской и Почтовой ул., д. № 161).

Предсѣдатель Педагогическаго Совѣта—ст. сов. Василій Николаевичъ **Волковъ**. Начальница гимназій—Анна Георгиевна **Ромашева**. Законоучители: прот. Іоаннъ Галактионовичъ **Беневольскій** и свящ. Александръ Александровичъ **Донукинъ**. Преподаватели: Константинъ Яковлевичъ **Карловъ**, Петръ Александровичъ **Лапшинъ**, Ольга Николаевна **Муморцева**, Марія Васильевна **Михайлова**, Екатерина Петровна **Огнева**, Александра Алексѣевна **Сипайлова**, Анна Михайловна **Беневольская**, Александра Васильевна **Клинова**, Анна Степановна **Крекинина**, Софья Михайловна **Биттеръ**, Маргарита Яковлевна **Юрковская**, Зоя Михайловна **Грифцова**, Оттилія Федоровна **Раттерманъ**, Антонина Александровна **Лунина**, Федоръ Федоровичъ **Овчинниковъ**, Иванъ Николаевичъ **Шигаевъ**, Василій Васильевичъ **Гундобинъ**, Надежда Ивановна **Оношко**, Марія Михайловна **Морозова**, Марія Игнатьевна **Барабакцикова**, Евгенія Николаевна **Ферморъ** и М. И. **Шульцъ**. Классныя дамы: Анна Павловна **Сидоренко**, Риса Николаевна **Бѣлихова**, Вѣра Владиміровна **Савримовичъ**, Нина Андреевна **Верховская**, Зинаида Николаевна **Дроздова**, и Анна Федоровна **Урусова**.

ЧАСТНАЯ ЖЕНСКАЯ ГИМНАЗІЯ А. А. ХАРДИНОЙ.

(Дворянская ул., д. № 125).

Содержательница гимназій—Нина Андреевна **Хардина**. Законоучители: свящ. Иванъ Ивановичъ **Андреевъ** и свящ. Павелъ Егоровичъ **Третьяковъ**. Преподаватели: Павелъ Александровичъ **Преображенскій**, Александръ Петровичъ **Немытовъ**, Борисъ Николаевичъ **Медвѣдевъ**, Федоръ Григорьевичъ **Чиковъ**, Александръ Владиміровичъ **Воскресенскій**, Василій Николаевичъ **Бобльевъ**, Николай Павловичъ **Надеждинъ**, Элеонора Карловна **Быстрицкая**, Софья Михайловна **Васильева**, Ольга Тихоньевна **Козлова**, Ольга-Октавія Бонифатьевна **Котельникова**, Серафима Лаврентьева **Кастровская**, Анна Васильевна **Красносамарская**, Анна Николаевна **Недѣлина**, Вѣра Александровна **Прохорова**, Александра Юліановна **Розанова**, Любовь Ивановна **Колпина**, Марія Веніаминовна **Португалова**, Наталья Анасьевна **Охитовичъ**, Марія Фердинандовна **Спасская**, Антонина Васильевна

Лебедева, Ольга Андреевна **Фалина** и Нина Васильевна **Прахова**. Надзирательницы: Валентина Андреевна **Вольнеръ** и Марія Юліановна **Тычинина**. Вбліотекарша—Анна Петровна **Марнушина**.

ЧАСТНАЯ ЖЕНСКАЯ ГИМНАЗІЯ В. А. АРСЕНЬЕВОЙ.

(Уг. Николаевской и Панской ул., д. № 58/64).

Содержательница гимназіи—Валентина Андреевна **Арсеньева**. Законоучители: прот. Викторъ Алексѣевичъ **Кобловъ** и Стефанъ Федоровичъ **Богородицкій**. Преподаватели: М. А. **Смоличъ**, А. В. **Егоровъ**, Е. Ш. **Лапина**, **Благонадеждина**, **Ө. Ш. Кирилловъ**, А. Н. **Громова**, К. С. **Аксеновъ**, **Иванова**, О. Я. **Зеленева**, Н. П. **Маильникова**, Е. А. **Архангельская**, **Платоновъ**, **Савиновъ**, П. П. **Ивановъ**, **Корохова**, **Дикинъ**, **Марія Андреевна Андріянова** и Анна Александровна **Неклютина**.

ЧАСТНОЕ РЕАЛЬНОЕ УЧИЛИЩЕ А. Т. МАКШЕЕВОЙ.

(Уг. Саратовской и Заводской ул. Телеф. № 623).

Содержательница училища—Александра Тимофеевна **Макшеева**. Завѣдующій училищемъ—Павель Ипполитовичъ **Тумиловичъ**. Законоучители: прот. Александръ Георгіевичъ **Третьяковъ** и прот. Димитрій Николаевичъ **Ксанфъ**. Преподаватели: Сергій Ипполитовичъ **Алмазовъ**, Павелъ Владиміровичъ **Бѣляевъ**, Валентинъ Ивановичъ **Доброхотовъ**, Леонть Николаевичъ **Карповъ**, Даниль Даликовичъ **Котюховъ**, Валентинъ Васильевичъ **Конюховъ**, Владиміръ Никаноровичъ **Окуневъ**, Александръ Петровичъ **Силецкій**, Марія Александровна **Смоличъ**, Марія Михайловна **Соловьева**, Федоръ Федоровичъ **Талеръ**, Гурій Иппифоровичъ **Хронусовичъ** и Петръ Ивановичъ **Филатовъ**. Врачъ училища—М. А. **Карасикъ**.

САМАРСКІЙ ГОРОДСКОЙ УЧИЛИЩНЫЙ СОВѢТЬ.

Предсѣдатель Совѣта—Городской Голова. Члены Совѣта: канд. правъ Александръ Александровичъ **Смирновъ**, ст. сов. Ефимъ Тимофеевичъ **Кожениковъ**, священ. Анемподистъ Алексѣевичъ **Умовъ**, над. сов. Алексій Антоновичъ **Енгальчевскій**, штт. сов. Владиміръ Михайловичъ **Баясный** и Инспекторъ народныхъ училищъ—над. сов. Николай Федоровичъ **Степановъ**.

1-е ВЫСШЕЕ НАЧАЛЬНОЕ УЧИЛИЩЕ.

(Вознесенская ул., д. № 59).

Инспекторъ училища—кол. сов. Николай Андреевичъ **Пономаревъ**. Законоучители: священ. Александръ Александровичъ **Донукинъ** и священ. Іаковъ Исидировичъ **Астраханскій**. Преподаватели: Иванъ Николаевичъ **Шигаевъ**, кол. ас. Федоръ Яковлевичъ **Зайцевъ**, Константинъ Ивановичъ **Дерябинъ**, Петръ Игнатъевичъ **Фигичевъ**, Михаилъ Арсеньевичъ **Фортуатовъ**, Иванъ Владиміровичъ **Шляпниковъ**, граф. иск.—Федоръ Григорьевичъ **Чижовъ**, исп. об. учит. бухгалт.—Лидія Андреевна **Чудакова**, вѣм. яз.—Ольга Ивановна

Юнгманъ, франц. яз.—Вѣра Николаевна Ключева, Анастасія Ефремовна Вырова, пѣвня—Василій Михайловичъ Ивановъ, гимнаст.—Иванъ Степановичъ Яковлевъ, Спиридонъ Афанасьевичъ Тураевъ. Врачъ училища—Александръ Васильевичъ Матусльскій.

2-е ВЫСШЕЕ НАЧАЛЬНОЕ УЧИЛИЩЕ ИМЕНИ В. Г. БЪЛИНСКАГО.

(Уг. Почтовой и Николаевской ул., д. № 190/8).

Инспекторъ—над. сов. Алексѣй Антоновичъ Енгальчевскій. Законоучитель—свят. Иоаннъ Васильевичъ Кедровъ. Учителя и учительницы: над. сов. Василій Васильевичъ Тепловъ, кол. сек. Александръ Ильичъ Леонтьевъ, н. ч. Василій Михайловичъ Серебrenниковъ, н. ч. Петръ Адриановичъ Федоровъ, н. ч. Василій Тимофеевичъ Сидоровъ, н. ч. Василій Федоровичъ Ушановъ, н. ч. Геннадій Федоровичъ Разсудовъ, н. ч. Владимиръ Викторовичъ Фялковскій, чер. н. рисов.—н. ч. Павелъ Владимировичъ Щаповъ, нѣм. яз.—Полина Ивановна Бланненбургъ, франц. яз.—Елизавета Евграфовна Назарова, бухгалт.—Лиля Андреевна Чуданова, пѣвня—Илларионъ Андреевичъ Тихомировъ, Антонина Васильевна Володина, Юлія Михайловна Голубкова, Надежда Ивановна Смирнова, Анна Федоровна Ушакова, учитель—руководитель профессиональнаго класса—н. ч. Дмитрій Степановичъ Кургаевъ. Мастеръ-столяръ—Василій Тимофеевичъ Комисаровъ. Врачъ училища—кол. сов. Тимофей Евграфовичъ Гавриловъ.

3-е ВЫСШЕЕ НАЧАЛЬНОЕ УЧИЛИЩЕ ИМЕНИ И. С. ТУРГЕНЕВА.

(Уг. Троицкой и Симбирской ул., д. № 179).

Инспекторъ—кол. ас. Георгій Федоровичъ Вьровъ. Законоучитель—прот. Павелъ Матвѣевичъ Зефиоровъ. Учителя: н. ч. Осипъ Ивановичъ Пищъ, н. ч. Иванъ Георгиевичъ Арентовъ, н. ч. Алексѣй Герасимовичъ Лукьяновъ, н. ч. Пля Федоровичъ Кузьминъ, н. ч. Александръ Петровичъ Ивановъ, н. ч. Андрей Николаевичъ Калининъ, н. ч. Иванъ Андреевичъ Тарусинъ, кол. сек. Петръ Зиновьевичъ Сусловъ, бухгалт.—н. ч. Василій Макаровичъ Самсоновъ. Учительницы: франц. яз.—Софья Александровна Потапова и нѣм. яз.—Маргарита Артуровна Слободчикова. Врачъ училища—кол. ас. Василій Ивановичъ Попченко.

ПУШКИНСКОЕ 2-хъ КЛАССНОЕ ЖЕНСКОЕ ЗЕМСКОЕ УЧИЛИЩЕ.

(Уг. Почтовой и Самарской ул., д. Гринберга).

Законоучитель—свят. Анемподистъ Алексѣевичъ Умовъ. Завѣдывающая—Екатерина Степановна Клячина. Учительницы: Марія Ивановна Мокрова, Марія Павловна Смирнова, Зинаида Ивановна Мичуринна, Марія Александровна Преображенская, Клавдія Ивановна Кривошеина и руководѣія—Ольга Андреевна Фалина. Учитель пѣвня—Василій Андреевичъ Брюхачевъ.

2-хъ КЛАССНОЕ МУЖСКОЕ ЗЕМСКОЕ УЧИЛИЩЕ.

(Сънная ул., домъ № 108).

Законоучитель—свящ. Анемподистъ Алексѣевичъ **Умовъ**. Завѣдывающій—губ. сек. Василій Дмитріевичъ **Тиминскій**. Учителя: Иванъ Васильевичъ **Пѣвцовъ** и Николаи Ивановичъ **Чиковъ**. Учительницы: Елизавета Михайловна **Корнѣева**, Елена Митрофановна **Лукинова**, Вѣра Григорьевна **Манерова** и учитель пѣнія—Василій Андреевичъ **Брюхачевъ**.

ОДНОКЛАССНОЕ СМЪШАННОЕ.

(Уральская ул., д. № 181).

Законоучитель—протод. Павелъ Александровичъ **Руновскій**. Завѣдывающій училищемъ—Николай Михайловичъ **Бушуевъ**. Учитель—Сергій Николаевичъ **Новиковъ**. Учительницы: Наталья Георгиевна **Фомина** и Марія Ивановна **Сурина**.

ГОРОДСКІЯ ПРИХОДСКІЯ УЧИЛИЩА.*М у ж с к і я.*

1-е (Троицкая ул., № 66). Попечитель—Александръ Ильичъ **Егоровъ**. Законоучитель—прот. Константинъ Николаевичъ **Троицкій**. Завѣдующая—Надежда Владимировна **Кудряшева**. Учительницы: Марія Ивановна **Шишкина**, Евгения Николаевна **Фиде** и Алія Петровна **Жунсва**. Учитель пѣнія—Василій Емельяповичъ **Слегинъ**.

2-е (ул. Льва Толстого, № 66). Попечитель—Евдокимъ Осиповичъ **Юринъ**. Законоучитель—Сифроній Леонтьевичъ **Галкинъ**. Завѣдующая—Марія Викентьевна **Анкеръ**. Учительницы: Фаипа Ивановна **Уварова**, Надежда Ивановна **Строганова** и Раиса Михайловна **Глухова**. Учитель пѣнія—Иванъ Ивановичъ **Паноновъ**.

3-е (Дворянская ул., № 85). Законоучитель—прот. Константинъ Николаевичъ **Троицкій**. Завѣдующая—Стефанѣда Спиридоновна **Шарнова**. Учительницы: Евдокія Ивановна **Шадрина** и Вѣра Михайловна **Федорова**. Учителя: пѣнія—Василій Федоровичъ **Дикинъ** и рисованіа—Федоръ Харлампіевичъ **Перовъ**.

4-е (Заводская ул., д. № 15). Попечитель—Михаилъ Яковлевичъ **Половъ**. Законоучитель—свящ. Василій Александровичъ **Успенскій**. Завѣдующая—Антонина Ивановна **Самодѣлкина**. Учительницы: Марія Васильевна **Смирнова** и Александра Алексѣевна **Рыкина**. Учителя: рисов.—Федоръ Харлампіевичъ **Перовъ** и пѣнія—Василій Федоровичъ **Дикинъ**.

5-е (Самарская ул., № 240). Законоучитель—прот. Павелъ Андреевичъ **Введенскій**. Завѣдующій—Александръ Михайловичъ **Потаповъ**. Учительницы: Надежда Григорьевна **Харитонова**, Александра Васильевна **Сенкевичъ** и рисован.—Ольга Леонидовна **Събициная**. Учитель пѣнія—Завѣдующій.

6-е (Дворянская, № 3). Попечитель—Николай Иванович **Шемякинъ**. Законоучитель—Софроній Леонтьевичъ **Галкинъ**. Завѣдующій—губ. сек. Николай Ивановичъ **Половъ**. Учит.—Анна Алексѣевна **Корсанова**. Учителя: Николай Николаевичъ **Судановъ** и пѣнія—Завѣдующій.

7-е (Садовая ул., № 42). Попечитель—ст. сов. Ефимъ Тимофеевичъ **Кожениновъ**. Законоучитель—свщ. Павелъ Поликарповичъ **Орловъ**. Завѣдующій—губ. сек. Дмитрій Ивановичъ **Анфимовъ**. Учительницы: Аполлинарія Владиміровна **Анисимова**, Евдокія Петровна **Проходорова** и Лидія Алексѣевна **Музьмина**. Учителя: рисованія—Александръ Петровичъ **Ивановъ** и пѣнія—Завѣдующій.

8-е (Садовая ул., № 162). Законоучитель—прот. Василій Александровичъ **Соловьевъ**. Завѣдующій—Леонтій Ивановичъ **Бурдоновъ**. Учительница—Александра Васильевна **Шишканова**. Учителя: Федотъ Тихоновичъ **Вануленко** и пѣнія—Василій Емельяновичъ **Слегинъ**.

Ж е н с к і я.

1-е (уг. Николаевской и Хлѣбнаго пер.). Законоучитель—свщ. Алексѣй Поліевковичъ **Сердобовъ**. Завѣдущая—Надежда Васильевна **Фармаковская**. Учительницы: Александра Петровна **Копанькина**, Марія Тимофеевна **Трусина**, Марія Петровна **Чернова**, руководѣнія—Анна Ивановна **Дементьева** и рисованія—Зоя Федоровна **Вороневичъ**. Учитель пѣнія—Константинъ Николаевичъ **Орловъ**.

2-е (Саратовская ул., № 71). Попечительница—Анна Константиновна **Наумова**. Законоучитель—свщ. Алексѣй Поліевковичъ **Сердобовъ**. Завѣдущая—Павла Андреевна **Теплякова**. Учительницы: Антонина Васильевна **Борцева**, Любовь Семеновна **Иванцова**, Нина Семеновна **Колемина**, руководѣнія—Серафима Дмитриевна **Старостина**, рисованія—Елена Алексѣевна **Соколова** и пѣнія—Евфимія Андреевна **Мещерянова**.

3-е (Самарская ул., № 202). Попечительница—Елена Петровна **Сипина**. Законоучитель—прот. Павелъ Андреевичъ **Введенскій**. Завѣдущая—Елена Григорьевна **Гусева**. Учительницы: Елена Кузьминична **Быстрицкая**, Ольга Дмитриевна **Лутошкина**, рисованія—Ольга Леонидовна **Свѣтницкая**, руководѣнія—Марія Кузьминична **Ерилкина** и пѣнія—Евфимія Андреевна **Мещерякова**.

4-е (уг. Троицкой и Почтовой, № 15). Попечительница—Марія Степановна **Голвина**. Законоучитель—Валентинъ Валентиновичъ **Умовъ**. Завѣдущая—Варвара Ефимовна **Благонадеждина**. Учительницы: Марія Михайловна **Чевардина**, Клавдія Викторовна **Долгихъ**, рисованія—Зоя Федоровна **Вороневичъ**, руководѣнія—Александра Порфирьевна **Потапова** и пѣнія—Елена Николаевна **Денисова**.

5-е (Троицкая ул., № 66). Попечительница—Ольга Михайловна **Сербулова**. Законоучитель—свщ. Семень Васильевичъ **Сергіевскій**. Завѣдущая—Клавдія Александровна **Остроглазова**. Учительницы: Екатерина Андреевна **Антилина**, Александра Поликарповна **Семенова**, Елизавета Павловна **Кандалицева**, рисованія—Елена Алексѣевна **Соколова** и руководѣнія—Ольга Михайловна **Емельянова**. Учитель пѣнія—Константинъ Николаевичъ **Орловъ**.

6-е (Самарская ул., № 173). Попечительница—Анна Андреевна Глейнингъ. За-
 коноучитель—Василій Александровичъ Соловьевъ. Завѣдующая—Александра Яковлевна
 Стрѣгина. Учительницы: Анфиса Эдуардовна Конопелкина, Анастасія Александровна
 Иванковская, Татіана Акимовна Патрушева и пѣнія—Елена Васильевна Коляда.

7-е (Николаевская ул., № 73). Попечительница—Надежда Васильевна Батюш-
 кова. Законоучитель—Семень Васильевичъ Сергіевскій. Завѣдующая—Валентина
 Павловна Савинова. Учительницы: Вѣра Васильевна Бочкарева, Екатерина Павловна
 Емельянова, Клавдія Георгіевна Губертова, рисованія—завѣдующая, пѣнія—Елена
 Николаевна Денисова и рукодѣлія—Татьяна Акимовна Тихова-Патрушева.

8-е (Преображенская ул., № 25). Законоучитель—діаконъ Павелъ Константино-
 вичъ Преображенскій. Завѣдующая—Елизавета Евгеньевна Гиляровская. Учительницы:
 Вѣра Матвѣевна Волонезкая, Феодосія Ивановна Барцева, рисованія—Елена Алексѣевна
 Сидорова, пѣнія—Евфимія Андреевна Мещерякова и рукодѣлія—Александра Порфирьев-
 на Потапова.

С м ѣ щ а н н ы я .

1-е (Пльинская, № 42). Попечитель—Владиміръ Николаевичъ Липинъ. Законо-
 учитель—прот. Іоаннъ Галактіоновичъ Беневолюскій. Завѣдующая—Пелагея Никоно-
 ровна Жарская. Помощница завѣдующей—Юлія Гавриловна Киселева. Учительницы:
 Анастасія Дмитриевна Пскоормсва, Варвара Николаевна Зимица, Екатерина Ивановна
 Соболикова, рисованія—Иронда Константиновна Троицкая и рукодѣлія—Лидія Алек-
 сандровна Пемизевкина. Учитель пѣнія—Иванъ Ивановичъ Панковъ.

2-е (За-Самарская слобода, № 41). Законоучитель—свщ. Леопидъ Афанасьевичъ
 Краснослободскій. Завѣдующая—Надежда Георгіевна Абсимова. Помощница завѣдую-
 щей—Клавдія Михайловна Бушуева. Учительницы: Александра Порфирьевна Маслова,
 Анисія Николаевна Попченкова, Юлія Ивановна Кадмова, Антоніи Александровна
 Билюштейнъ, рисованія—Лидія Семеповна Маркова и рукодѣлія—Серафима Дмитриевна
 Старостина. Учитель пѣнія—Ворисъ Ивановичъ Сахчинскій.

3—4-е (Тропцкіе кордуса, д. Городского О-ва). Попечитель—Василій Павловичъ
 Ушаковъ. Законоучитель—прот. Іоаннъ Петровичъ Смирновъ. Завѣдующая—Евгенія
 Васильевна Молина. Помощница завѣдующей—Зоя Николаевна Романова. Учитель-
 ницы: Екатерина Васильевна Борцева, Любовь Александровна Ермакова, Марія Ива-
 новна Добранравова, Серафима Николаевна Афанасьева, Людмила Георгіевна Круглова,
 Екатерина Петровна Сидорова и рукодѣлія—Евдокія Петровна Аханова. Учителя:
 пѣнія—Константинъ Николаевичъ Орловъ и рисованія—Василій Васильевичъ Ушаковъ.

5—6-е (ул. Шихобаловской и Ярморочной, № 209) Попечитель—Семень Ивано-
 вичъ Костеринъ. Законоучителя: свщ. Григорій Тимофеевичъ Яировъ и діаконъ Яковъ
 Александровичъ Шадеровъ. Завѣдующая—Елизавета Харитоновна Бойко. Помощница
 завѣдующей—Екатерина Іосифовна Труцова, Юлія Григорьевна Разумовская, Вален-
 тина Васильевна Коновалова, Софія Ивановна Шкуржина, Анна Петровна Рождествен-
 ская, рукодѣлія—Наталія Петровна Рождественская, Вѣра Ивановна Мамонтова и
 пѣнія—Надежда Ивановна Федорова. Учителя: Иванъ Георгіевичъ Родіоновъ и пѣнія—
 Николай Михайловичъ Смоленскій.

7-е (Сънная ул., № 45). Попечитель—Владиміръ Николаевичъ **Липинь**. Законоучитель—Іоаннъ Петровичъ **Доброхотовъ**. Завѣдующая—Ольга Васильевна **Буркова**. Учительницы: Евдокія Кузьминична **Пономарева**, Лидія Дмитріевна **Савина**, Антонина Петровна **Середа** и руководѣлія—Нина Алексѣевна **Мельникова**. Учитель пѣнія—Алексѣй Кузьмичъ **Уткинъ**.

8-е (Полевая ул., № 41). Законоучитель—свщ. Александръ Александровичъ **Марсовъ**. Завѣдующая—Александра Васильевна **Быкова-Яковленкова**. Учительницы: Марія Алексѣевна **Сочнева**, Евгенія Семеновна **Шустова**, Анна Степановна **Барцева**, рисованія—она же и руководѣлія—Марія Алексѣевна **Сочнева**. Учитель пѣнія—псал. Александръ Матвѣевичъ **Лепоринскій**.

9—10-е (Шльицкая ул., № 106). Попечительница—Марія Васильевна **Жуковская**. Законоучитель—свщ. Григорій Тимофеевичъ **Яировъ**. Завѣдующая—Марія Степановна **Мальцева**. Помощница завѣдующей—Надежда Павловна **Хлюпина**. Учительницы: Евдокія Павловна **Дудникова**, Марія Александровна **Бѣлова**, Анна Ивановна **Кандалинцева**, Александра Васильевна **Смирнова**, Вѣра Константиновна **Протасова**, рисованія—Зоя Павловна **Андреичева** и руководѣлія—Антонина Михайловна **Кузнецова**. Учитель пѣнія—Иванъ Ивановичъ **Панковъ**.

11-е (Самарская ул., № 117). Законоучитель—свщ. Іоаннъ Петровичъ **Доброхотовъ**. Завѣдующая—Клавдія Александровна **Пономарева**. Учительницы: Прасковья Ивановна **Шаланова**, Александра Константиновна **Иванова**, Лидія Александровна **Красгельская**, пѣнія—Прина Андреевна **Мещерякова**, рисованія—Анна Васильевна **Краснова** и руководѣлія—Нина Алексѣевна **Мельникова**.

12-е (Дворянская ул., № 22). Попечительница—Марія Іосифовна **Волнова**. Законоучитель—дьяконъ Александръ Васильевичъ **Боголюбовъ**. Завѣдующая—Марія Николаевна **Ежкова**. Учительницы: Варвара Ивановна **Дудинцева**, Елизавета Васильевна **Назарова**, рисован. и рукод.—Вѣра Васильевна **Бауманъ** и пѣнія—Елена Васильевна **Коляда**.

13-е (уг. Почтовой и Самарской ул., № 29/215). Попечитель—Сергѣй Ефремовичъ **Пермяковъ**. Законоучитель—Александръ Петровичъ **Любимовъ**. Завѣдующая—Елизавета Ивановна **Вивейская**. Учительницы: Александра Сергѣевна **Сивинцева**, Ольга Петровна **Казановская**, Клавдія Николаевна **Алферова**, руководѣлія—Наталія Борнцловна **Татаринцева** и рисованія—Евгенія Алексѣевна **Нуичева**. Учитель пѣнія—Илларионъ Андреевичъ **Тихомировъ**.

14—15-е (Самарская ул., № 215). Попечитель—Алексѣй Андреевичъ **Федосѣевъ**. Законоучитель—свщ. Василій Ивановичъ **Красносамарскій**. Завѣдующая—Серафима Семеновна **Мокрова**. Помощница завѣдующей—Анастасія Алексѣевна **Еремеева**. Учительницы: Александра Михайловна **Еронтьева**, Екатерина Антоновна **Благодарова**, Влена Павловна **Бобина**, Анна Алексѣевна **Самойлова**, пѣнія—Прина Андреевна **Мещерянова** и руководѣлія—Антонина Петровна **Бухало**. Учитель рисованія—Викторъ Исааковичъ **Пальчиновъ**.

16-е (уг. Николаевской и Хлѣбнаго пер.). Попечительница—Александра Инновна Кряжимская. Законоучитель—Павель Петрович Кандалинскій. Завѣдующая—Елизавета Васильевна Карпова. Учительницы: Ольга Викентьевна Глушиковская, Софія Алопзовна Томашевская, Нина Васильевна Върылаева и рукодѣл.—Серофима Дмитріевна Старостина.

17—25-е (пос. Новѣй-Орѣбургъ). Попечитель—Петръ Васильевичъ Сурошниковъ. Законоучитель—Петръ Васильевичъ Смирновъ. Завѣдующій—Павель Петровичъ Петровъ. Помощница завѣдующаго—Валентина Павловна Филаретова. Учительницы: Евгения Александровна Будникова, Павла Евгельевна Нужида, Зинаида Павловна Дорожкина, Вѣра Ивановна Аникичева, Александра Владиміровна Добрынова, Клавдія Павловна Кузнецова и рукодѣлія—Надежда Михайловна Лявданская. Учителя: Николай Михайловичъ Гидасповъ, пѣнія—Дмитрій Васильевичъ Кожевниковъ и рисованія—Виконтинъ Ивановичъ Аксеновъ.

18-е (Садовая ул., № 128). Законоучитель—вакансія. Завѣдующая—Ольга Ивановна Гусева. Учительницы: Анна Николаевна Кроткихъ, Аделонда Васильевна Мокрова, рисованія—Анна Васильевна Краснова и рукодѣлія—Серофима Дмитріевна Старостина. Учитель пѣнія—Иларіонъ Андреевичъ Тихомировъ.

19-е (Дачная ул., № 27). Попечительница—Зинаида Дмитріевна Кудряшева. Законоучитель—свщ. Петръ Петровичъ Расцвѣтовъ. Завѣдующая—Надежда Ивановна Василейская. Учительницы: Зоя Васильевна Жаринова, Вѣра Сергѣевна Иванова, рисованія—В. Н. Чоловская и рукодѣлія—Анна Павловна Каменецкая. Учителя: Николай Михайловичъ Василейскій и пѣнія—Иванъ Владиміровичъ Рождественскій.

20-е (уг. Самарской и Симбирской ул., № 184/31). Законоучитель—свщ. Иванъ Васильевичъ Сергѣевскій. Завѣдующая—Наталія Сергѣевна Кузнецова. Учительницы: Александра Ивановна Клинова, Александра Семеновна Костина, Апостолларія Афанасьевна Пьяникова, пѣнія—Елена Николаевна Денисова, рисованія—Зоя Федоровна Вороневичъ и рукод.—Анна Матвѣевна Бурнова.

21-е (Садовая ул., № 313). Законоучитель—Андрей Павловичъ Альбокринновъ. Завѣдующій—Владиміръ Александровичъ Риттеръ. Учительницы: Пелагея Ивановна Воронцова, Регина Людвиговна Станевичъ, Анастасія Алексѣевна Проскурина, рисованія—Ольга Леонидовна Свѣнцицкая и рукодѣлія—Марія Кузьминична Ерилкина. Учитель пѣнія—Александръ Матвѣевичъ Лепоринскій.

22-е (уг. Панской и Садовой ул.). Законоучитель—свщ. Павель Поликарповичъ Орловъ. Завѣдующая—Елена Григорьевна Границкая. Учительницы: Анфиса Петровна Срълкова, Софія Яковлевна Катина, Ирина Андреевна Мещерякова, Евдокія Петровна Ахимова и Анна Александровна Морохова.

23-е (Солдатская сл., Полевая ул., № 39). Законоучитель—дѣахонъ Яковъ Александровичъ Шадеровъ. Завѣдующая—Екатерина Федоровна Афанасьева. Учительницы: Анастасія Адриановна Захарова, Марія Александровна Григорьева, рисованія—Варвара Николаевна Чоловская и рукодѣлія—Наталія Корниловна Татаринцева. Учитель пѣнія—Яковъ Александровичъ Шадеровъ.

24-е (уг. Саратовской и Заводской ул.). Законоучитель—свщ. Константинъ Николаевичъ Троицкій. Завѣдующая—Вѣра Арсеньевна Шульманъ. Учительницы: Александра Степановна Евсъева, Лидія Аркадьевна Косолапова, рукодѣлія—Елена Васильевна Пѣшинова. Учителя: пѣнія—Илларионъ Андреевичъ Тихомировъ и рисов.—Викторъ Исаакиевичъ Пальчиковъ. —

26-е (Вознесенская ул., № 73). Законоучитель—діаконъ Павелъ Константиновичъ Преображенскій. Завѣдующая—Наталія Михайловна Дрызлова. Учительницы: Александра Арсеньевна Яхонтова, Марія Васильевна Петрова, Павла Тимофеевна Казакова, рисов.—Марія Васильевна Шулешики и рукод.—Александра Павловна Кажежицкая. Учитель пѣнія—Иванъ Петровичъ Волженскій.

27-е (Воскресенская ул., № 6). Законоучитель—діаконъ Владиміръ Алексѣевичъ Лебедевъ. Завѣдующій—Никита Павловичъ Рыскинъ. Учительницы: Екатерина Эдуартовна Дессель, Марія Александровна Головина, Евгений Павловичъ Вишневская и рисов. и рукод.—Екатерина Александровна Головина.

28-е (Садовая ул., № 57). Попечительница—Софія Александровна Рычкова. Законоучитель—Александръ Николаевичъ Русановъ. Завѣдующая—Елизавета Григорьевна Гравицкая. Учительницы: Елизавета Ивановна Романенно, Марія Михайловна Вишнякова, пѣнія—Ирина Андреевна Мещерякова и рукод.—Ольга Михайловна Федорова. Учитель рисов.—Дмитрій Степановичъ Куршевъ.

29-е (4 Молоканскій садъ, № 4). Законоучитель—діаконъ Николай Ивановичъ Стронинъ. Завѣдующая—Марія Николаевна Малахова. Учительницы: Александра Петровна Канирова, Вѣра Никандровна Пальмса, рукод. и рисов.—Ольга Петровна Иванова. Учитель пѣнія—Александръ Матвѣевичъ Лепоринскій.

30-е (уг. Самарской и Почтовой ул.). Завѣдующая—Антонина Викторовна Лаврская. Законоучитель—свщ. Александръ Петровичъ Любимскъ. Учительницы: Вѣра Андреевна Розова, Анна Порфирьевна Морозова, рисов.—Евгенія Алексѣевна Нуичева и рукод.—Ольга Андреевна Фалина. Учителя: Павелъ Васильевичъ Дѣльновъ и пѣнія—Василій Емельяновичъ Слегинъ.

31-е (Заводская ул., № 89). Попечительница—Ольга Александровна Пермякова. Законоучитель—свщ. Александръ Ивановичъ Сосновцевъ. Завѣдующая—Фелицата Яковлевна Успенская. Учительницы: Евдокія Парфеновна Мильникова, Александра Ивановна Ефимова, Надежда Никифоровна Кухрзлова, рисов.—Марія Владиміровна Шулешикина и рукод.—Анна Ивановна Дементьева. Учитель пѣнія—Александръ Матвѣевичъ Лепоринскій.

32—33-е (имени П. А. Столыпина, Садовая, № 57). Законоучитель—протод. Александръ Николаевичъ Русановъ. Завѣдующая—Елизавета Гавриловна Казилова. Учительницы: Александра Игнатъевна Будина, Евгений Николаевичъ Овидіева, Людмила Александровна Новашевская, Евдокія Ивановна Ломанина, Юлія Васильевна Иванова и пѣнія—Елена Васильевна Коляда. Учитель пѣнія—Григорій Алексѣевичъ Мусатовъ.

34—35-е (имени П. А. Столыпина, Соловьиная, № 67). Законоучитель—свящ. Александръ Дмитріевичъ **Святогоровъ**. Завѣдующая—Елизавета Евгеніевна **Шевелева**. Учительницы: Марія Алексѣевна **Новикова**, Валентина Рудольфовна **Бергъ**, Клавдія Прокофьевна **Егорова**, Елена Львовна **Львова-Гайская**, Евдокія Абрамовна **Дрылова**, пѣнія—Елена Николаевна **Денисова** и рукод.—Анна Матвѣевна **Бурнова**.

36-е (за-Панской переѣздъ, домъ Городского О-ва). Законоучитель—свящ. Петръ Васильевичъ **Смирновъ**. Завѣдующая—Надежда Рафаиловна **Богушь**. Учительницы: Александра Григорьевна **Транцева**, Татьяна Михайловна **Зубцова**, Александра Ивановна **Кадмова** и рукод.—Марія Тимофеевна **Степанова**. Учителя: пѣнія—діаконъ Дмитрій Васильевичъ **Кожевниковъ** и рисов.—Дмитрій Степановичъ **Куршевъ**.

37-е (Мѣщанскій пос., Дачная ул., д. Перова). Законоучитель—Петръ Петровичъ **Расвѣтовъ**. Завѣдующая—Анна Ефимовна **Ремизова**. Учительницы: Валентина Петровна **Хожателева**, Анна Михайловна **Орлова**, Нина Николаевна **Мальгина** и рукод.—Елена Ивановна **Николаева**. Учителя: діаконъ Иванъ Владиміровичъ **Рождественскій** и рисов. Георгій Дмитріевичъ **Герасимовъ**.

38-е (Мѣщанскій пос., д. Гор. Общества). Законоучитель—свящ. Семень Ивановичъ **Адріановскій**. Завѣдующая—Елизавета Рафаиловна **Викторова**. Учительницы: Праида Федоровна **Кузьмина**, Елена Васильевна **Мелехина**, Елизавета Георгіевна **Петрова** и рукодѣля—Екатерина Яковлевна **Бобина**. Учителя: пѣнія—Иванъ Матвѣевичъ **Чиликинъ** и рисов.—Георгій Дмитріевичъ **Герасимовъ**.

39-е (Мѣщанскій пос., № 1343). Законоучитель—діаконъ Іоаннъ Владиміровичъ **Рождественскій**. Завѣдующая—Екатерина Александровна **Ключарева**. Учительницы: Клавдія Павловна **Щелочкова**, рукод.—Ольга Михайловна **Емельянова**. Учителя: пѣнія—Іоаннъ Владиміровичъ **Рождественскій** и рисов.—Георгій Дмитріевичъ **Герасимовъ**.

40-е (Троицкіе корпуса, д. Гор. О-ва). Законоучитель—свящ. Павелъ Поликарповичъ **Орловъ**. Завѣдующая—Татьяна Петровна **Соловьева**. Учительницы: Капитолина Георгіевна **Шешина**, Антонина Александровна **Кондурушкина**, Зинаида Георгіевна **Смирнова**, рукод.—Елена Андреевна **Каргеръ** и рисов.—Екатерина Александровна **Головина**. Учитель пѣнія—діаконъ Яковъ Яковлевичъ **Слейниковъ**.

41-е (Троицкіе бор., д. Гор. Общества). Законоучитель—Павелъ Поликарповичъ **Орловъ**. Завѣдующая—Анастасія Гавріиловна **Киняпина**. Учительницы: Аделаида Григорьевна **Мазепова**, Анна Васильевна **Бѣлова**, рукод.—Елена Андреевна **Каргеръ**. Учитель пѣнія—Василій Федоровичъ **Дикинъ**.

42-е (Постниковъ оврагъ, 4 просѣка). Завѣдующій и учитель—Ефимъ Васильевичъ **Козьминъ**.

43-е (Казанская ул., № 53). Законоучитель—протод. Павелъ Александровичъ **Рузвскій**. Завѣдующая—Лариса Васильевна **Соловьева**, она-же учительница рисованія. Учительницы: Елизавета Ильинишна **Глезденева**, Анна Николаевна **Минлютина** и рукод.—Марія Тихоновна **Блинникова**. Учитель пѣнія—Василій Федоровичъ **Дикинъ**.

44-е (Мѣшанскій пос., д. Фелосеева). Законоучитель—свящ. Семень Ивановичъ **Адріановскій**. Завѣдующая—Наталія Петровна **Михайлова**. Учительницы: Евгенія Ивановна **Софьина**, Ксенія Степановна **Иванова**, рукод.—Евгенія Алексѣевна **Комарова** и пѣнія—Надежда Павловна **Федорова**.

45-е (противъ Каз. Трубочнаго завода). Законоучитель и завѣдующій—Сергій Андреевичъ **Куликовъ**. Учительницы: Анна Ивановна **Куликова**, Евгенія Петровна **Корчагина**, Евгенія Сергѣевна **Круглова**, рисов.—Елена Степановна и рукодѣлія—Елизавета Георгіевна **Семенова**.

46-е (за-Панской переѣздъ). Законоучитель—Петръ Васильевичъ **Смирновъ**. Завѣдующая—Пелагея Ивановна **Лукоянова**. Учительницы: Клавдія Ивановна **Некрасова**, Валентина Павловна **Котляренко**, Валентина Степановна **Евѣева** и рукод.—Марія Тимофеевна **Степанова**. Учителя: пѣнія—Дмитрій Васильевичъ **Кожениковъ** и рисов.—Дмитрій Степановичъ **Куршевъ**.

47-е (Солдатская сл., Дачная ул., № 27). Завѣдующая—Елена Константиновна **Разсудова**. Учительницы: Евгенія Павловна **Горшенина**, Марія Васильевна **Быкова** и рукод.—Вирсавія Дмитриевна **Степанова**. Учитель пѣнія—Александръ Матвѣевичъ **Лепоринскій**.

48-е (противъ Трамв. парка, д. Шеретнева). Законоучитель—діаконъ П. А. **Грекулъ**. Завѣдующій—Михаилъ Александровичъ **Власовъ**. Учительницы: Елизавета Михайловна **Рѣпина**, Анастасія Павловна **Власова**, рукодѣлія—Вирсавія Дмитриевна **Степанова**, рисов.—Анна Александровна **Морозова** и пѣнія—Марія Степановна **Козель**.

49-е (противъ Трамвайн. парка, д. Шеретнева). Законоучитель—Іаковъ Іаковлевичъ **Калининъ**. Завѣдующая—Елена Кузьминична **Быстрицкая**. Учительницы: Ольга Александровна **Выходцева**, Александра Павловна **Хлюпина** и Надежда Васильевна **Мяскова**.

ЧАСТНЫЯ УЧЕБНЫЯ ЗАВЕДЕНІЯ 3-го РАЗРЯДА.

Смѣшанное начальное училище имени П. С. Аржанова. (Торговая ул., № 39). Попечительница—Елена Петровна **Сипина**. Законоучитель—діаконъ Николай Ивановичъ **Стронинъ**. Завѣдующая—Марія Михайловна **Семихатова**.

Начальное училище при Маріинскомъ пріютѣ. (Саратовская ул., № 135). Законоучитель—прот. Василій Александровичъ **Соловьевъ**. Завѣдующая—Екатерина Порфирьевна **Кириллова**. Учительницы: Екатерина Александровна **Тихонова** и Варвара Степановна **Бочнарева**.

Женское начальное училище при Николаевскомъ сиротскомъ пріютѣ. (Уг. Дворянской и Алексѣевской ул., соб. дом). Законоучитель—свящ. Апполоній Лавровичъ **Малютинъ**. Завѣдующая—Елизавета Яковлевна **Кунцендорфъ**. Учительница—Галина Порфирьевна **Лопуховичъ**.

Мужское начальное училище при домѣ Трудолюбія. (Уг. Почтовой и Пльпской ул., № 46). Попечитель—Евдокимъ Осиповичъ Юркінъ. Законоучитель—Василій Иванъ-повичъ Кряжимскій. Завѣдующая—Ираида Константиновна Троицкая.

Смѣшанное начальное училище 2 отд. союза русскаго народа. (Преображенская ул., № 16). Попечитель—Дмитрій Михайловичъ Корневъ. Законоучитель—Александръ Степановичъ Благомысловъ. Завѣдующая—Клавдія Александровна Мещерякова. Учительница пѣнія—Александра Ивановна Сафонова.

Училище при Римско-Католическомъ костелѣ. (Саратовская ул., № 159). Завѣдующій—Игнатій Иосифовичъ Лапшиксъ. Учительницы: Марія Казимировна Явищъ, Елена Николаевна Милошъ и Матильда Адольфовна Воложинская. Учителя: пѣнія—Иосифъ Иосифовичъ Котелло и Казимиръ Людовичъ Пенъковскій.

Частное учебное заведеніе 3-го разряда М. Я. Дьяковой. (Панская ул., № 46). Законоучитель—Александръ Благомысловъ. Завѣдующая—Марія Ардалионовна Дьякова. Учительница—Належда Ивановна Майеранова.

Частное учебное заведеніе 3 разряда кн. Хезанской. (Уг. Николаевской и Заводской ул., № 49). Законоучитель—Павель Гавриловичъ Благовѣстовъ. Завѣдующая—Александра Ивановна Фивейская. Учительницы: Анастасія Владиміровна Пальчикова, Анастасія Алексѣевна Анимова и Анна Ивановна Карачарова. Учителя: пѣнія—Василій Михайловичъ Ивановъ и рисов.—Павель Владимировичъ Щаповъ.

Частное учебное заведеніе 3 разряда Н. А. Хардиной. (Дворянская ул., № 125). Законоучитель—Иванъ Ивановичъ Андреевъ. Завѣдующая—Александра Владиміровна Воскресенская. Учительницы: Александра Юліановна Розанова и Любовь Ивановна Колпина.

Частное учебное заведеніе 3 разряда Шевцовой. (Алексѣевская пл., № 81). Законоучитель—діаконъ Лебедевъ. Завѣдующая—Іустинія Федоровна Шевцова.

Частное учебное заведеніе В. А. Арсенъевой. (Уг. Николаевской и Панской ул., д. № 58). Законоучитель—свят. Богородицкій. Завѣдующая—В. А. Арсеньева. Учительницы: Марія Андреевна Адрианова и Анна Александровна Неклютина.

Училище для глухонѣмыхъ Лузина. (Вознесенская, № 7). Завѣдующій—Петръ Исаковичъ Лузинъ. Учительница—Ольга Николаевна Лузина.

Еврейское училище. (Уг. Саратовской и Заводской ул., д. Попова). Законоучитель—Зальманъ-Янкель Поломовъ Цлафъ. Завѣдующая—Маремъ Берковна Филлеръ.

Приготовительная школа для мальчиковъ и дѣвочекъ А. П. Жуковой. (Уг. Саратовской и Заводской ул., № 63/65). Законоучитель—діаконъ Владимиръ Александровичъ Лебедевъ. Завѣдующая—А. П. Жукова. Учительница—Елена Васильевна Пѣшкова.

Дѣтскій садъ Слободской. (Садовая, между Почтовой и Александровской). Законоучитель—свщ. Иванъ Ивановичъ **Андреевъ**. Завѣдующая—Екатерина Константиновна **Слободская**. Учительницы: Марія Валеріановна **Тезикова**, Анна Петровна **Забѣлина**, Лариса Федоровна **Слугина** и пѣнія—Ирина Андреевна **Мещерякова**. Учитель ручного труда—Михаилъ Ивановичъ **Кошовъ**.

1-е русско-татарское училище. (Саратовская ул., № 145). Завѣдующій—Ханпфъ Мусиновичъ **Сафиуллинъ**, онъ-же учитель рисованія. Вѣроучитель—Мухамель Фатихъ **Муртазинъ**. Вѣроучительница—Хайбизмать **Минюшева**, она-же учительница пѣнія и родного языка въ женскомъ отдѣленіи. Учительницы: Бенатъ **Губанова**, Шамсе Джиганъ **Шагидулина** и рукод.—Наталія **Татаринцева**. Учителя: Соебгатулла **Сулеймановъ** и Абдурахманъ **Минюшевъ**, онъ-же учитель пѣнія въ мужскомъ отдѣленіи.

2-е русско-татарское училище. (Александровская, № 16). Завѣдующій—Мирсаифъ Мухамель Яновичъ **Туктамышевъ**, онъ-же учит. рисов. Вѣроучитель—Гадіулла Фетхутдиновичъ **Батталовъ**, онъ-же учитель пѣнія въ мужскомъ отдѣленіи. Вѣроучительница—Фатика Плясовна **Батталова**, она-же учительница пѣнія въ женскомъ отдѣленіи. Учительницы: Шамсизиганъ Зиганшевна **Мусеева**, Мухамель Салихъ Ахмедгареевъ **Туктамышевъ**, Марьямъ Рахматуллоевна **Поташева**, рукод. Ольга Михайловна **Федорова** и родного языка въ женскомъ отд.—Хадича Мухутдиновна **Тембекова**. Учитель родного языка въ мужскомъ отд.—Мухаммакирь Мухамедрахимовичъ **Тембековъ**.

Благотворительныя и общепользныя учрежденія въ гор. Самарѣ.

САМАРСКОЕ МѢСТНОЕ УПРАВЛЕНІЕ РОССИЙСКАГО ОБЩЕСТВА КРАСНАГО КРЕСТА.

(Уг. Троицкой и Александровской ул. Тел. № 1—23).

Предѣдатель—Губернаторъ. Товарищъ Предѣдателя—Вице-Губернаторъ. Камеръ-Юнкеръ Двора ЕГО ВЕЛИЧЕСТВА князь С. В. **Горчановъ**. Члены Правленія: Епископъ Самарскій и Ставропольскій **Михаиль**, Губернскій Предводитель Дворянства, ком. сов. Василій Михайловичъ **Сурошниковъ**, Надежда Васильевна **Батюшкова**, Николай Ивановичъ **Даниловъ**, Лаврентій Семеновичъ **Аржановъ**, Иванъ Павловичъ **Журавлевъ**, Иванъ Александровичъ **Серебровъ**, онъ-же завѣд. дѣлопроизводствомъ, Василій Ильичъ **Дерябинъ**, онъ-же казначей и бол. сов. Борисъ Николаевичъ **Лялинъ**. Ревизионная Комиссія: Предѣдатель—ком. сов. Владиміръ Николаевичъ **Башкировъ**, Василій Ильичъ **Егоровъ** и Афанасій Абрамовичъ **Шешловъ**.

КОМИТЕТЪ САМАРСКОЙ ОБЩИНЫ СЕСТЕРЪ МИЛОСЕРДІЯ ИМЕНИ ЕЯ ИМПЕРАТОРСКАГО ВЫСОЧЕСТВА ВЕЛИКОЙ КНЯЖНЫ ОЛЬГИ НИКОЛАЕВНЫ.

(Ул. Льва Толстого, соб. домъ. Тел. № 388).

Попечительный Совѣтъ. Почетная Попечительница Общины и Предѣдательница Комитета—Анна Константиновна **Наумова**. Товарищъ Предѣдательницы—Анна Николаевна **Сердюкова**. Члены Совѣта: п. д. главнаго врача—Евгеній Леопольдовичъ **Ка-**

вещей, свящ. Иоаннъ Ивановичъ **Андреевъ**, Петръ Семеновичъ **Аржановъ**, Лаврентій Семеновичъ **Арженновъ**, Варвара Вадимовна **Осоргина**, граф. Анна Александровна **Толстая**, Агриппина Ивасовна **Левина**, Александра Алексеевна **Осоргина**, Ольга Васильевна **Шадрина**, Марія Кондратьевна **Санина**, Марія Густавовна **Шульцъ**, Иванъ Александровичъ **Серебровъ**, Сергій Викторовичъ **Смирновъ**, онъ-же Казначей Комитета и Алексѣй Ильичъ **Егоровъ**, онъ-же завѣдывающій хозяйствомъ. Старшая сестра милосердія—Вѣра Андреевна **Зубова**.

Лазаретъ для эвакуированныхъ воиновъ при Самарской Ольгинской Общинѣ. Завѣдывающій лазаретомъ—и. д. Главнаго Врача Общины докт. Е. Л. **Кавецкій**. Ординаторъ—врачъ Николай Константиновичъ **Ивачовъ**. Врачъ хирургъ—Александръ Николаевичъ **Тимофеевъ**. Старшая сестра милосердія завѣдывающая лазаретомъ—Татьяна Ивановна **Чочетнова**. Старшая сестра завѣдывающая аптекой и операционной—Марія Афанасьевна **Илларионова**.

БЕЗПЛАТНАЯ ЭПИДЕМИЧЕСКАЯ ДѢТСКАЯ БОЛЬНИЦА ИМЕНИ Л. С. АРЖАНОВА, ПРИ САМАРСКОЙ ОЛЬГИНСКОЙ ОБЩИНѢ.

Завѣдующая больницей—старшій врачъ Марія Густавовна **Шульцъ**. Врачи ассистенты: Ольга Яковлевна **Ложкина** и Вѣра Алексеевна **Жернакова**.

САМАРСКОЕ ГУБЕРНСКОЕ ПОПЕЧИТЕЛЬСТВО ДѢТСКИХЪ ПРИЮТОВЪ.

(При Губернскомъ Правленіи. Тел. № 134).

Предѣлатель—Губернаторъ. Постоянный Почетный Членъ—Епископъ Самарскій и Ставропольскій. Дѣйствительные Члены: Попечительница приютовъ супруга г. Губернатора—Марія Сергеевна **Станкевичъ**, Вице-Губернаторъ. Губернскій Предводитель Дворянства. Директоръ народныхъ училищъ. Предѣлатель Губернской Земской Управы. Предѣлатель Самарской Уѣздной Земской Управы, Городской Голова, Директоръ Алексѣевского дѣтскаго приюта—коммерцій совѣтникъ Влад. Николаевичъ **Башкировъ**, Директоръ ремесленнаго приюта—училища—вакансія и Директоръ Самарскаго дѣтскаго приюта для бездомныхъ дѣтей Импер. ВЕЛИКОЙ КН. АНАСТАСІИ НИКОЛАЕВНЫ—Василій Михайловичъ **Суроськиновъ**. Пожизненные почетные члены: супруга Гофмейстера—Софія Борисовна **Брянчанинова**, ком. сов. Лаврентій Семеновичъ **Аржановъ** и ст. сов. Юлій Карловичъ **Бодѣ**. Почетные Члены: пот. поч. гражд. Николай Васильевичъ **Козьминныхъ**, куп. Василій Тихоновичъ **Прохорсвъ**, куп. Алексѣй Ильичъ **Егоровъ**, пот. гражд. Константинъ Капитоновичъ **Ушксвъ**, ком. сов. Петръ Семеновичъ **Аржановъ**, пот. поч. гражд. Андрей Андреевичъ **Субботинъ**, тит. сов. Евграфъ Андреевичъ **Ждановъ**, тит. сов. Евдокимъ Осиповичъ **Юринъ**, Секретарь Самарскаго Губернскаго Правленія—кол. сек. Василій Ивановичъ **Лебедевъ**, пот. двор. Надежда Васильевна **Батюшнова**, пот. двор. Анна Константиновна **Наумова**, пот. поч. гражд. Александръ Александровичъ **Титовъ**, пот. поч. гражд. Михаилъ Константиновичъ **Ушковъ**, пот. поч. гражд. Марія Антоновна **Суросьникова**, пот. поч. гражд. Екатерина Павловна **Башкирова**, Влена Петровна **Сипина**, куп. Иванъ Селиверстовичъ **Пензинъ**, куп. Николай Феофановичъ **Иванцовъ**, Иванъ Тимофеевичъ **Гусаровъ**, Иванъ Павловичъ **Самойловъ**, куп. вдова Ольга Васильевна **Шадрина**, кол. ас. Леонидъ Александровичъ **Мейеръ**, пот. поч. гражд.

Екатерина Антоновна Курлина, Александра Павловна Курлина, кол. сов. Владиміръ Яковлевичъ Крыжановскій, ст. сов. Платонъ Васильевичъ Шаманскій, кол. ас. Владиміръ Михайловичъ Баяскій, губ. сек. Сергій Михайловичъ Голиковъ, ст. сов. Леопольдъ Андреевичъ Гриве, Евгений Николаевичъ Даниловъ, нал. сов. Николай Федоровичъ Степановъ, куп. Иванъ Павловичъ Левинъ, Николай Алексѣевичъ Самойловъ, ст. сов. Владиміръ Матвѣевичъ Бульчевъ, пот. поч. гражд. Юсифъ Александровичъ Барановъ и кол. сов. Борисъ Николаевичъ Лялинъ.

АЛЕКСѢВСКІЙ ДѢТСКІЙ ПРИЮТЬ ВЪДОМСТВА УЧРЕЖДЕНІЙ ИМПЕРАТРИЦЫ МАРИИ.

(Уральская ул. соб. домъ).

Попечительница—супруга Губернатора—Марія Сергѣевна Станкевичъ. Директоръ—коммер. совѣт. Владиміръ Николаевичъ Башкировъ. Сотрудникъ Директора врачъ Алексій Праклевичъ Болтуновъ. Смотрительница—Юлія Петровна Леонидова. Помощница смотрительницы: Александра Петровна Леонидова и Раиса Васильевна Иконникова. Законоучитель—свщ. Іоаннъ Васильевичъ Сергіевскій. Учитель пѣвья—Савва Николаевичъ Кикуть.

РЕМЕСЛЕННЫЙ ПРИЮТЬ - УЧИЛИЩЕ ВЪДОМСТВА УЧРЕЖДЕНІЙ ИМПЕРАТРИЦЫ МАРИИ.

(Уг. Александровкой и Уральской, д. № 63/120. Тел. № 646).

Попечительница—супруга Губернатора—Марія Сергѣевна Станкевичъ. Директоръ—вакансія. Почетный Старшина—прап. зап. Владиміръ Павловичъ Стояновъ. Смотритель—Матвѣй Максимовичъ Чегодаевъ. Помощникъ смотрителя—Василій Андреевичъ Суринъ. Законоучитель—свщ. Іоаннъ Васильевичъ Сергіевскій. Врачъ—Валентинъ Алексѣевичъ Юдинъ.

ПРИЮТЬ БЕЗДОМНЫХЪ ДѢТЕЙ ИМ. ВЕЛИКОЙ КНЯЖНЫ АНАСТАСІИ НИКОЛАЕВНЫ.

(Уг. Соборной и Алексѣевской, д. Сурошниковъ).

Попечительница—супруга Губернатора—Марія Сергѣевна Станкевичъ. Пожилившая Почетная Попечительница—супруга Гофмейстера—Варвара Федоровна Якумина. Директоръ Василій Михайловичъ Сурошниковъ. Смотрительница—Татьяна Михайловна Гречищева. Законоучитель—прот. Іоаннъ Іоанновичъ Пиксановъ. Врачъ—Вениаминъ Мордуховичъ Курзонъ.

ПРАВЛЕНИЕ САМАРСКАГО МѢСТНАГО ОТДѢЛА, СОСТОЯЩАГО ПОДЪ ВЫСОЧАЙШИМЪ ЕГО ИМПЕРАТОРСКАГО ВЕЛИЧЕСТВА ПОКРОВИТЕЛЬСТВОМЪ, ОБЩЕСТВА ПОВСЕ-МѢСТНОЙ ПОМОЩИ ПОСТРАДАВШИМЪ НА ВОЙНѢ СОЛДАТАМЪ И ИХЪ СЕМЬЯМЪ.

(Соборная, д. № 55 Фролова).

Предсѣдательница Правленія—Анна Константиновна Наумова. Члены Правленія: граф. Анна Александровна Толстая, Надежда Васильевна Батюшкова, Александръ Алек-

сѣвна **Осоргина**, Николай Вадимовичъ **Осоргинъ**, Вѣра Петровна **Обухова**, князь Сергѣй Васильевичъ **Горчаковъ**, Александръ Николаевичъ **Малаховъ**, Сергѣй Викторовичъ **Смирновъ**, Иванъ Александровичъ **Серебровъ**, Николай Михайловичъ **Набоковъ**, онъ-же казначей и Иванъ Плычъ **Фроловъ**, онъ-же секретарь.

САМАРСКІЙ ГУБЕРНСКІЙ АЛЕКСѢВСКІЙ КОМИТЕТЪ.

(При Губернскомъ Правленіи. Тел. № 134).

Предсѣдатель Комитета—Губернаторъ. Члены по положенію: Губернскій Предводитель Дворянства, Управляющій Казенною Палатою, отъ М. Н. П. по назначенію Попечителя учебнаго округа и отъ военнаго вѣдомства по назначенію Командующаго войсками округа, Предсѣдатель Губернской Земской Управы, Самарскій Городской Голова, Членъ отъ Губернскаго Земства **Н. Лавровъ**, Непремѣнный Членъ Губернскаго по Земскимъ и городскимъ дѣламъ Присутствія. Члены по приглашенію Г. Губернатора: **Лаврентій Семеновичъ Аржановъ** и **Надежда Васильевна Батюшкова**, Управляющій дѣлами Комитета,—кол. сек. **Леонидъ Ивановичъ Корчинскій**. Секретарь—кол. сов. **Викторъ Николаевичъ Громовъ**.

САМАРСКОЕ ОБЩЕСТВО ПОПЕЧЕНІЯ О БѢДНЫХЪ И МАРИНСКІЙ ПРИЮТЪ ДѢТЕЙ ВОИНОВЪ.

(Саратовская ул., соб. домъ № 141).

С В Ѣ Д Ы Н Ы Й Н Ѣ Т Ъ .

НИКОЛАЕВСКІЙ СИРОТСКІЙ ДОМЪ.

(Дворянская ул., д. № 136).

Предсѣдательница Попечительнаго Совѣта—**Ольга Васильевна Шадрина**. Почетная Попечительница—**Анна Федоровна Ершова**. Непремѣнные Члены Попечительнаго Совѣта: Городской Голова и свниц. **Аполлоній Лавровичъ Малютинъ**. Члены Попечительнаго Совѣта: **Анна Константиновна Наумова**, **Агриппина Ивановна Левина**, **Александра Павловна Данилова**, **Варвара Акимовна Курлина**, **Ольга Ивановна Никонова**, **Ольга Александровна Пермькова**, **Вѣра Алексѣевна Хохлачева**, **Екатерина Николаевна Шадрина**, **Петръ Семеновичъ Аржановъ**, **Афанасій Абрамовичъ Шешловъ**, **Алексѣй Ильичъ Егоровъ**, **Иванъ Васильевичъ Унженинъ**, онъ-же врачъ Сиротскаго Дома, **Василій Васильевичъ Шабалинъ**, онъ-же Казначей и Секретарь Попечительнаго Совѣта, **Василій Петровичъ Черновъ**, онъ-же и ктиторъ церкви Сиротскаго Дома.

ГОРОДСКАЯ ОБЩЕСТВЕННАЯ БОГАДЬЛНЯ.

Председатель Попечительнаго Совѣта—пот. поч. гражд. Василій Павловичъ Ушаковъ. Члены Совѣта: пот. поч. гражд. Иванъ Ивановичъ Левинъ, пот. поч. гражд. Василій Михайловичъ Сурошниксъ, куп. Василій Захаровичъ Карповъ, тит. сов. Евдокимъ Осиповичъ Юринъ. Смотритель богадѣльни—кр-нъ Василій Александровичъ Озеровъ.

ГОРОДСКАЯ ИМЕНИ А. И. КОНСТАНТИНОВА БОГАДЬЛНЯ.

Председатель Комитета—Василій Павловичъ Ушаковъ. Члены: Александръ Михайловичъ Сурошниковъ, Иванъ Ивановичъ Лезинъ, Липерій Николаевичъ Покидышевъ и Алексѣй Ильичъ Егоровъ. Смотритель богадѣльни—Василій Семеновичъ Федоровъ.

САМАРСКОЕ ОТДѢЛЕНІЕ ПОПЕЧИТЕЛЬСТВА ИМПЕРАТРИЦЫ МАРИИ АЛЕКСАНДРОВНЫ
О СЛѢПЫХЪ.

(Преображенская ул., д. Попеч. Телеф. № 263).

Председатель Совѣта—вакансія. Випе-Председатель—Михаиль, Епископъ Самарскій и Ставропольскій. Уполномоченный Попечительства и Непремѣнный Членъ Совѣта—ст. сов. Алексѣй Николаевичъ Жариковъ. Члены Совѣта: двор. Анна Константиновна Наумова, въ должности Егермейстера Двора ЕГО ВЕЛИЧЕСТВА, д. ст. сов. Александръ Николаевичъ Наумсъ, двор. Надежда Васильевна Батюшкова, князь Сергѣй Васильевичъ Горчаковъ и пот. поч. гражд. Петръ Николаевичъ Арефьевъ, въ-же Секретарь Совѣта и исп. об. Казначей Отдѣленія.

УЧИЛИЩЕ СЛѢПЫХЪ ДѢТЕЙ.

(Преображенская ул., д. № 47).

Попечительница—вакансія. Помощница Попечительницы—пот. поч. гражд. Екатерина Антоновна Курлина. Инспекторъ училища—кол. сов. Иванъ Николаевичъ Жируевъ. Законоучитель—свщ. Петръ Еринловичъ Губинскій. Воспитатель—тит. сов. Кузьма Ивановичъ Карповъ. Старшая воспитательница—вдова капитана Александра Балдинковна Бархвиць. Врачъ—Иванъ Ивановичъ Нечаевъ. Учителя: музыки—Григорій Абрамовичъ Вельтманъ и пѣнія—Савва Николаевичъ Кинуть.

ПРИЮТЪ ДЛЯ ДѢТЕЙ АРЕСТАНТОВЪ, СОДЕРЖАЩИХСЯ ВЪ ТЮРЬМАХЪ
САМАРСКОЙ ГУБЕРНІИ.

Председательствующій Попечительнаго приюта—Губернскій Тюремный Инспекторъ. Почетные Попечители: Анна Константиновна Наумова, Ольга Константиновна Бѣлецкая, Зинаида Васильевна Козлова и ст. сов. Леопольдъ Андреевичъ Гриве.

ПРАВЛЕНИЕ САМАРСКАГО ПОПЕЧИТЕЛЬНОГО ОБЩЕСТВА О ДОМѢ ТРУДОЛЮБИЯ.

Председатель Правленія—Самарскій Уѣздный Предводитель Дворянства. Товарищъ Председателя—д. ст. сов. Иванъ Нероновичъ **Хроновскій**. Казначей—тнт. сов. Евдокимъ Осиповичъ **Юринъ**. Члены Правленія: ком. сов. Лаврентій Семеновичъ **Аржановъ**, куп. Николай Феофановичъ **Иванцовъ**, пот. поч. гражд. Алексѣй Ильичъ **Егоровъ**, тнт. сов. Сергій Ефремовичъ **Пермяковъ** и пот. поч. гражд. Афанасій Абрамовичъ **Шешловъ**.

САМАРСКОЕ ОБЩЕСТВО НАРОДНЫХЪ УНИВЕРСИТЕТОВЪ.

Председатель Совѣта Об-ва—Сергій Ефремовичъ **Пермяковъ**. Товарищъ Председателя—Павелъ Александровичъ **Преображенскій**. Казначей Совѣта—Петръ Николаевичъ **Арефьевъ**. Члены Совѣта: Владиміръ Петровичъ **Араповъ**, Надежда Николаевна **Богоявленская**, Александръ Владиміровичъ **Воскресенскій**, Николай Александровичъ **Гладьшъ**, Григорій Николаевичъ **Григорьевъ**, Василій Николаевичъ **Горбуновъ**, Николай Константиновичъ **Ивановъ**, кн. Вячеславъ Александровичъ **Кугушевъ**, Леонидъ Степановичъ **Ламмъ**, Иванъ Егоровичъ **Марксъ**, Инна Андреевна **Хардина**, Григорій Хрисанфовичъ **Херсонскій**. Секретарь—Александръ Боазовичъ **Гинзбургъ**. Ревизіонная Комиссія: Владиміръ Андреевичъ **Кудрягцевъ**, Левъ Моисевичъ **Подражанскій**, Михаилъ Григорьевичъ **Порватсъ**, Александръ Васильевичъ **Рѣзчиковъ**, Михаилъ Израилевичъ **Френкель**, Секція наглядныхъ научныхъ пособій и кинематографа. Председатель секціи—Василій Васильевичъ **Горбуновъ**. Товарищъ Председателя—Григорій Николаевичъ **Григорьевъ**. Казначей—Борисъ Михайловичъ **Горбуновъ**. Секретарь—Всеволодъ Петровичъ **Наумовъ**. Библиотечная секція: Председатель секціи—Николай Константиновичъ **Ивановъ**. Товарищъ Председателя—Сергій Ивановичъ **Преображенскій**. Казначей—Александръ Федоровичъ **Грушке**. Секретарь—Иванъ Евграфовичъ **Обсянкинъ**. Секція дѣтскихъ садовъ: Председатель—кн. Вячеславъ Александровичъ **Кугушевъ**. Товарищъ Председателя—Александръ Людвиговичъ **Булинскій**. Казначей и Секретарь—Борисъ Михайловичъ **Горбуновъ**. Секція районныхъ чтеній. Председатель и Казначей—Владиміръ Петровичъ **Араповъ**. Товарищъ Председателя—Нея Егоровичъ **Марковъ**. Музыкальная секція: Председатель—Леонидъ Степановичъ **Ламмъ**. Казначей—Софья Михайловна **Разсказова**. Секретарь—Борисъ Николаевичъ **Медвѣдевъ**.

САМАРСКОЕ ОТДѢЛЕНІЕ ИМПЕРАТОРСКАГО РУССКАГО МУЗЫКАЛЬНАГО ОБЩЕСТВА.

Членъ Уполномоченный отъ главной Дирекціи Имп. Русск. Муз. Общ.—въ должности Егермейстера ВЫСОЧАЙШАГО Двора, д. ст. сов. Александръ Николаевичъ **Наумовъ**. Председатель отд.—ком. сов. Владиміръ Николаевичъ **Башкировъ**. Товарищъ Председателя—двор. Надежда Васильевна **Батюшкова**. Члены дирекціи: Елизавета Васильевна **Башкирова**, Сергій Александровичъ **Богушевскій**, онъ-же казначей и Петръ Васильевичъ **Сурушиниковъ**. Кандидаты дирекціи: Борисъ Николаевичъ **Башкировъ**, куп. Алексѣй Ильичъ **Егоровъ** и куп. Василій Матвѣевичъ **Догадинъ**. Члены ревизіонной комиссіи: Георгій Филипповичъ **Бемъ**, Андрей Ивановичъ **Бемъ** и Николай Алексѣевичъ **Егоровъ**.

Музыкальное училище. Директоръ училища—свобод. худ. старш. ординат. преподав. Яковъ Яковлевичъ **Карлинь**. Классная дама—Софья Михайловна **Беллеръ**. Преподаватели: старш. орд. преп. своб. худ. Надежда Александровна **Карлина-Тихонова**, орд. преп. своб. худ. Александра Гавриловна **Формановская-Бахметева**, своб. худ. Лилли Гритторьевна **Вейманъ**, пианистка пѣвица свод. худ. Ельза Георгіевна **Фельдманъ-Мананина**, артистъ русск. оперы—Николай Ивановичъ **Мананинъ**, скрипачи: Богумиль Петерль и Юсифъ **Музыка**, по мѣльнымъ инструментамъ—Я. Пасовскій, по деревяннымъ и духовымъ инструментамъ—г. **Меньшиновъ**, по кл. виолончели и флейты—Р. В. **Столяръ**, по контръ-басу **Власовъ**. Преподаватели по научному отдѣлу: законоучитель—свещ. Александръ Степановичъ **Благомысловъ**, по русск. яз.: Александра Павловна **Кандалинская** и Александра Тимофеевна **Леонтьева**, арифм. и геогр.—Варвара Васильевна **Гинсъ**, естеств. геогр., арифм. и геометр.—Петръ Яковлевичъ **Спруде**, чистопис. и черчен.—Елена Павловна **Исайкина**, франц. яз.—Марія Казимировна **Ватманъ** и нѣмец. яз.—Эльфрида Яновна **Лийцитъ**.

САМАРСКІЙ РЪЧНОЙ ЯХТЬ - КЛУБЪ.

Командоръ—Сергій Михайловичъ **Голиковъ**. Вице-командоръ—Мячеславъ Ивановичъ **Луцескій**. Члены Комитета: Константинъ Николаевичъ **Неклютинъ**, Павелъ Константиновичъ **Семигановскій**, Аркадій Алексѣевичъ **Пономаревъ**, Николай Павловичъ **Келлеръ**, Борисъ Васильевичъ **Праховъ**, Викторъ Георгіевичъ **Бердинъ** и Робертъ Карловичъ **Мецлеръ**.

САМАРСКОЕ ОБЩЕСТВО ПООЩРЕНІЯ ОБРАЗОВАНІЯ.

Предѣдатель—присяж. повѣр. Петръ Павловичъ **Подбѣльскій**. Товарищъ Предѣдателя—врачъ Евграфъ Тимофеевичъ **Гавриловъ**. Казначей—агрономъ Александръ Владиміровичъ **Тейтель**. Секретарь—нотаріусъ Александръ Александровичъ **Смирновъ**. Замѣститель Секретаря—Петръ Николаевичъ **Арефьевъ**. Члены Правленія: Павелъ Ивановичъ **Сахаровъ**, Александръ Григорьевичъ **Кряжмскій**, Евгеній Леопольдовичъ **Кавецкій** и начальники среднихъ учебныхъ заведеній.

САМАРСКОЕ ОБЩЕСТВО ВЗАИМНАГО ВСПОМОЩЕСТВОВАНІЯ УЧАЩИХЪ И УЧИВШИХЪ САМАРСКОЙ ГУБЕРНІИ.

(Симбирская ул., д. № 12).

Предѣдательница Правленія—Зинаида Михайловна **Смирнова-Славянова**. Члены Правленія: Владиміръ Александровичъ **Шульманъ**, Вѣра Арсеньевна **Шульманъ**, Николай Федоровичъ **Степановъ**, Николай Михайловичъ **Набоковъ**, Сергій Андреевичъ **Куликовъ**, Степанида Спиридоновна **Шарова** и Елизавета Рафаиловна **Винторова**. Надзиратель общегитія—Николай Михайловичъ **Сломинскій**. Надзирательница общегитія—Наталья Павловна **Беневоленская**.

САМАРСКИЙ ОТДѢЛЪ ИМПЕРАТОРСКАГО РОССІЙСКАГО ОБЩЕСТВА САДОВОДСТВА.

(Самарская ул., д. № 180. Телеф. № 4—36).

Предсѣдатель—вакансія. Товарищъ Предсѣдателя—Петръ Леонтьевичъ **Кузьминъ**. Члены Правленія: Казначей—Иванъ Павловичъ **Головановъ**, Секретарь—Владиміръ Петровичъ **Араповъ**, Николай Владимовичъ **Осоргинъ**, Сергій Ефремовичъ **Пермяковъ**, Александръ Ивановичъ **Синягинъ** и Федоръ Александровичъ **Головачевъ**. Завѣдующій питомникомъ—Федоръ Ивановичъ **Сазыкинъ**.

СОВѢТЪ РУССКАГО ИМПЕРАТОРСКАГО ТЕАТРАЛЬНАГО ОБЩЕСТВА.Уполномоченный Совѣта—пот. поч. гражд. Петръ Николаевичъ **Арефьевъ**.**САМАРСКОЕ ОБЩЕСТВО ВЗАИМОПОМОЩИ ПОМОЩНИКОВЪ ВРАЧЕЙ.**

Предсѣдатель—Михаилъ Ивановичъ **Дальновъ**. Товарищъ Предсѣдателя—Павель Модестовичъ **Евстафьевъ**. Казначей—Иванъ Лаврентьевичъ **Шмаковъ**. Секретарь—Леонидъ Дмитріевичъ **Шапиро**. Члены Правленія: Павель Тарасовичъ **Тоневъ**, Степанъ Петровичъ **Черковъ** и Александръ Павловичъ **Копыленко**. Ревизіонная Коммиссія: Александръ Павловичъ **Васильевъ** и Василій Павловичъ **Фирсовъ**.

ОБЩЕСТВО ПОТРЕБИТЕЛЕЙ СЛУЖАЩИХЪ НА САМАРО-ЗЛАТОУСТОВСКОЙ ЖЕЛѢЗНОЙ ДОРОГѢ.

Предсѣдатель Правленія—Петръ Дмитріевичъ **Биткинъ**. Товарищъ его—Михаилъ Герасимовичъ **Антоновъ**. Члены Правленія: Архипъ Федоровичъ **Бѣловъ**, Федоръ Матвѣевичъ **Михайловъ**, Казначей—Василій Петровичъ **Кокинъ**. Секретарь—Кузьма Федоровичъ **Захаровъ**. Предсѣдатель наблюдательнаго Комитета—Мефодій Ивановичъ **Кузнецовъ**. Товарищъ его—Иванъ Васильевичъ **Горинъ**. Члены Комитета: Юсифъ Яковлевичъ **Нефедовъ**, Василій Федоровичъ **Ланкинъ**, Петръ Васильевичъ **Руковъ**, Леонидъ Арсеньевичъ **Яхонтовъ**. Бухгалтеръ—Николай Петровичъ **Арбузовъ**. Помощникъ его—Василій Васильевичъ **Бажутинъ**.

ОБЩЕСТВО ВЗАИМНАГО ВСПОМОЖЕНІЯ ремесленниковъ.

Предсѣдатель Правленія—Павель Васильевичъ **Юдинъ**. Казначей—Александръ Петровичъ **Спирidonовъ**. Секретарь—Семенъ Николаевичъ **Ефимовъ**. Члены Правленія: Федотъ Трофимовичъ **Шипиловъ**, Василій Петровичъ **Тарасовъ** и Василій Ксенофонтовичъ **Орловъ**.

ПРАВЛЕНІЕ ОБЩЕСТВА ВЗАИМНАГО ВСПОМОЖЕНІЯ ПРИКАЗЧИКОВЪ ВЪ Г. САМАРѢ.

(Казанская ул., № 53, домъ 0-ва).

Предсѣдатель—Алексій Ивановичъ **Логинъ**. Секретарь—Алексій Яковлевичъ **Баназевъ**. Казначей—Петръ Николаевичъ **Писцовъ**. Бухгалтеръ—Петръ Павловичъ **Фроловъ**.

Счетоводные курсы. Завѣдующій курсами—ст. сов. Андрей Ивановичъ Сиверцевъ.
Председатель Попечительнаго Совѣта курсовъ—Константинъ Гавриловичъ Мясковъ.

САМАРСКОЕ ОБЩЕСТВО УЛУЧШЕНІЯ КРЕСТЬЯНСКАГО ХОЗЯЙСТВА.

Председатель—агрономъ Александръ Владимировичъ Тейтель. Секретарь—агрономъ Константинъ Николаевичъ Мухановъ. Казначей—присяж. пов. Павелъ Ивановичъ Сахаровъ. Агрономъ Общества—агрономъ Феликсъ Александровичъ Сефъ.

БЮРО СОДѢЙСТВІЯ СЕЛЬСКОЙ КООПЕРАЦИИ, ПРИ САМАРСКОМЪ ОБЩЕСТВѢ УЛУЧШЕНІЯ КРЕСТЬЯНСКАГО ХОЗЯЙСТВА.

Председатель—агрономъ Владимиръ Петровичъ Араповъ. Секретарь—Николай Владимировичъ Дилигенскій.

САМАРСКОЕ ФОТОГРАФИЧЕСКОЕ ОБЩЕСТВО.

Председатель—пот. поч. гражд. Петръ Николаевичъ Арефьевъ. Секретарь—Николай Андреевичъ Лебедевъ.

САМАРСКАЯ ЧАСТНАЯ ПОЛИКЛИНИКА.

(Предтеченская ул., д. Грече, № 27).

Председатель поликлиники—врачъ Адольфъ Григорьевичъ Лурье. Секретарь—врачъ кол. сов. Иеремія Григорьевичъ Эпштейнъ. Казначей—над. сов. Григорій Ильичъ Вейманъ. Врачи: кол. ас. Яковъ Григорьевичъ Гонелинъ и Левъ Иосифовичъ Гуринъ.

САМАРСКОЕ ГОРОДСКОЕ КРЕДИТНОЕ ТОВАРИЩЕСТВО.

Председатель Правленія—Иванъ Спиридоновичъ Анисимовъ. Председатель Совѣта—Василій Федоровичъ Балясниковъ.

ОБЩЕСТВО УСТРОЙСТВА И БЛАГОУСТРОЙСТВА ЗУБЧАНИНОВСКАГО ПОСЕЛКА ВБЛИЗИ ГОР. САМАРЫ.

Председатель Комитета—кол. сов. Александръ Павловичъ Поспѣловъ. Товарищи Председателя: Константинъ Дмитриевичъ Ширмановъ и Степанъ Павловичъ Новиковъ. Секретарь Комитета—Михаилъ Александровичъ Вольновъ. Казначей—над. сов. Алексѣй Матвѣевичъ Покровский. Бухгалтеръ—Василій Яковлевичъ Клипиновъ. Члены Комитета: Игнатій Никифоровичъ Александровъ, Павелъ Никифоровичъ Барановъ, поч. гражд. Викторъ Павловичъ Благовѣщенскій, Павелъ Базимировичъ Довгалло, Иванъ Ефимовичъ Мудрашевъ, Иванъ Максимовичъ Кострюковъ, Василій Ивановичъ Лапицкій,

САМАРСКИЙ ОТДѢЛЪ ИМПЕРАТОРСКАГО РОССІЙСКАГО ОБЩЕСТВА САДОВОДСТВА.

(Самарская ул., д. № 180. Телеф. № 4—36).

Предсѣдатель—вакансія. Товарищъ Предсѣдателя—Петръ Леонтьевичъ Кузьминъ. Члены Правленія: Казначей—Иванъ Павловичъ Головановъ, Секретарь—Владиміръ Петровичъ Араповъ, Николай Владимовичъ Осоргинъ, Сергій Ефремовичъ Пермьяновъ, Александръ Ивановичъ Синягинъ и Федоръ Александровичъ Головачевъ. Завѣдующій питомникомъ—Федоръ Ивановичъ Сазыкинъ.

СОВѢТЬ РУССКАГО ИМПЕРАТОРСКАГО ТЕАТРАЛЬНАГО ОБЩЕСТВА.

Уполномоченный Совѣта—пот. поч. гражд. Петръ Николаевичъ Арефьевъ.

САМАРСКОЕ ОБЩЕСТВО ВЗАИМОПОМОЩИ ПОМОЩНИКОВЪ ВРАЧЕЙ.

Предсѣдатель—Михаилъ Ивановичъ Дальновъ. Товарищъ Предсѣдателя—Павель Модестовичъ Евстафьевъ. Казначей—Иванъ Лаврентьевичъ Шмаковъ. Секретарь—Леонидъ Дмитріевичъ Шапиро. Члены Правленія: Павель Тарасовичъ Токевъ, Степанъ Петровичъ Черковъ и Александръ Павловичъ Копыленко. Ревизіонная Коммиссія: Александръ Павловичъ Васильевъ и Василій Павловичъ Фирсовъ.

ОБЩЕСТВО ПОТРЕБИТЕЛЕЙ СЛУЖАЩИХЪ НА САМАРО-ЗЛАТОУСТОВСКОЙ ЖЕЛѢЗНОЙ ДОРОГѢ.

Предсѣдатель Правленія—Петръ Дмитріевичъ Биткинъ. Товарищъ его—Михаилъ Герасимовичъ Антоновъ. Члены Правленія: Архипъ Федоровичъ Бѣловъ, Федоръ Матвѣевичъ Михайловъ, Казначей—Василій Петровичъ Кокинъ. Секретарь—Кузьма Федоровичъ Захаровъ. Предсѣдатель наблюдательнаго Комитета—Методій Павловичъ Кузнецовъ. Товарищъ его—Иванъ Васильевичъ Горинъ. Члены Комитета: Иосифъ Яковлевичъ Нефедовъ, Василій Федоровичъ Ланкинъ, Петръ Васильевичъ Рукъвъ, Леонидъ Арсеньевичъ Яхонтовъ. Бухгалтеръ—Николай Петровичъ Арбузовъ. Помощникъ его—Василій Васильевичъ Бажутинъ.

ОБЩЕСТВО ВЗАИМНАГО ВСПОМОЖЕНІЯ ремесленниковъ.

Предсѣдатель Правленія—Павель Васильевичъ Юдинъ. Казначей—Александръ Петровичъ Спиридоновъ. Секретарь—Семень Николаевичъ Ефимовъ. Члены Правленія: Федотъ Трофимовичъ Шипиловъ, Василій Петровичъ Тарасовъ и Василій Ксенофоновичъ Орловъ.

ПРАВЛЕНІЕ ОБЩЕСТВА ВЗАИМНАГО ВСПОМОЖЕНІЯ ПРИКАЗЧИКОВЪ ВЪ Г. САМАРѢ.

(Казанская ул., № 53, домъ 0-ва).

Предсѣдатель—Алексій Ивановичъ Логиковъ. Секретарь—Алексій Яковлевичъ Бакаевъ. Казначей—Петръ Николаевичъ Писцовъ. Бухгалтеръ—Петръ Павловичъ Фроловъ.

Счетоводные курсы. Завѣдующій курсами—ст. сов. Андрей Ивановичъ Сиверцевъ.
Председатель Попечительнаго Совѣта курсовъ—Константинъ Гавриловичъ Мясковъ.

САМАРСКОЕ ОБЩЕСТВО УЛУЧШЕНІЯ КРЕСТЬЯНСКАГО ХОЗЯЙСТВА.

Председатель—агрономъ Александръ Владимировичъ Тейтель. Секретарь—агрономъ Константинъ Николаевичъ Мухановъ. Казначей—присяж. пов. Павелъ Ивановичъ Сахаровъ. Агрономъ Общества—агрономъ Феликсъ Александровичъ Сефъ.

БЮРО СОДѢЙСТВІЯ СЕЛЬСКОЙ КООПЕРАЦИИ, ПРИ САМАРСКОМЪ ОБЩЕСТВѢ УЛУЧШЕНІЯ КРЕСТЬЯНСКАГО ХОЗЯЙСТВА.

Председатель—агрономъ Владимиръ Петровичъ Араповъ. Секретарь—Николай Владимировичъ Дилигенскій.

САМАРСКОЕ ФОТОГРАФИЧЕСКОЕ ОБЩЕСТВО.

Председатель—пот. поч. гражд. Петръ Николаевичъ Арефьевъ. Секретарь—Николай Андреевичъ Лебедевъ.

САМАРСКАЯ ЧАСТНАЯ ПОЛИКЛИНИКА.

(Предтеченская ул., д. Грече, № 27).

Председатель поликлиники—врачъ Адольфъ Григорьевичъ Лурье. Секретарь—врачъ кол. сов. Иеремія Григорьевичъ Зпштейнъ. Казначей—над. сов. Григорій Пльичъ Вейманъ. Врачи: кол. ас. Яковъ Григорьевичъ Гонелинъ и Левъ Иосифовичъ Гуринъ.

САМАРСКОЕ ГОРОДСКОЕ КРЕДИТНОЕ ТОВАРИЩЕСТВО.

Председатель Правленія—Иванъ Спиридоновичъ Анисимовъ. Председатель Совѣта—Василій Федоровичъ Баласниновъ.

ОБЩЕСТВО УСТРОЙСТВА И БЛАГОУСТРОЙСТВА ЗУБЧАНИНОВСКАГО ПОСЕЛКА ВЪ БЛИЗИ ГОР. САМАРЫ.

Председатель Комитета—кол. сов. Александръ Павловичъ Поспѣловъ. Товарищи Председатели: Константинъ Дмитриевичъ Ширмановъ и Степанъ Павловичъ Новиковъ. Секретарь Комитета—Михаилъ Александровичъ Вольновъ. Казначей—над. сов. Алексѣй Матвѣевичъ Покровский. Бухгалтеръ—Василій Яковлевичъ Клипиковъ. Члены Комитета: Игнатій Никифоровичъ Александровъ, Павелъ Никифоровичъ Барановъ, поч. гражд. Викторъ Павловичъ Благовѣщенскій, Павелъ Казимировичъ Довгялло, Иванъ Ефимовичъ Кудряшевъ, Иванъ Максимовичъ Кострюковъ, Василій Ивановичъ Лапицкій,

Иванъ Николаевичъ **Миткинъ**, Иванъ Алексѣевичъ **Неклюдъ**, Ольга Константиновна **Перацка**, губ. сек. Николай Ивановичъ **Поповъ**, над. сов. Василій Алексѣевичъ **Покровский**, Сергѣй Михайловичъ **Сухановъ**, Иванъ Михайловичъ **Сухановъ**, Константинъ Петровичъ **Степницінъ**, Василій Григорьевичъ **Харченко**, двор. Пантелеймонъ Парменовичъ **Храбровъ**, Михаилъ Петровичъ **Черновъ**, мѣщ. Михаилъ Павловичъ **Мандрусовъ**, конторщица—Ольга Александровна **Тишкова** и Григорій Ивановичъ **Шайдоровъ**. Смотритель Зуб. поселка—Григорій Ефимовичъ **Разинкинъ**.

БЛАГОТВОРИТЕЛЬНОЕ ОБЩЕСТВО ПРИ САМАРСКОЙ РИМСКО-КАТОЛИЧЕСКОЙ ЦЕРКВИ.

Предсѣдатель—ксендзъ Игнатій Иосифовичъ **Лапшиксъ**. Вице-Предсѣдатель—Юліанъ Юліановичъ **Роковскій**. Секретарь—Иосифъ Витольдовичъ **Войцеховскій**. Казначей—Иванъ Брониславовичъ **Коревичинъ**. Замѣститель Секретаря—Венеславъ Ивановичъ **Ежескій**. Члены: Болеславъ Игнатьевичъ **Швейковскій**, Викторія Григорьевна **Поплавская**, Ядвига Францевна **Піотровская**, Марія Станиславовна **Добровольская**, Ядвига Адольфовна **Томашевская**, Адольфъ Викторовичъ **Гранклементъ**, Анна Григорьевна **Войцеховская** и Стефанія Болеславовна **Узловская**.

СПИСОКЪ

практикующихъ въ г. Самарѣ врачей, дантистовъ, акушеровъ, повивальныхъ бабокъ, фельдшеровъ и фельдшерницъ съ указаніемъ ихъ адресовъ.

Фамилія, имя и отчество.	Адресъ жительства.	Фамилія, имя и отчество.	Адресъ жительства.
Врачи:			
Аккеръ М. И.	Алексѣевская д. Чельшева.	Власовъ Н. Ст.	Дворянская 120.
Ардашниковъ-Капельсонъ С. Л.	Саратовская 52.	Вольфовичъ Е. М.	Льва Толстого 61.
Арефьевъ П. В.	Вознесенская 126.	Газриловъ Т. Е.	Николаевская 80.
Аристовъ И. Л.	Садовая 146.	Гинзбургъ Г. А.	Саратовская 97.
Архангельскій В. А.	Заводская 10.	Гонелинъ Я. Г.	Дворянская 30.
Ащеуловъ Н. М.	Алексѣевская 49.	Горштейнъ С. Я.	Дворянская 100.
Бабаранщикова А. А.	Соборная 67.	Городецкій В. Н.	Николаевская 137.
Байковъ В. Ф.	Троицкая 167.	Горскій Ст. Д.	Симбирская 35.
Бергъ Е. М.	Дворянская 71.	Гринбергъ М. А.	Самарская 156.
Бердниковъ Н. М.	Льва Толстого 65.	Гуревичъ С. Б.	Саратовская 60.
Бибикова В. А.	Уральская 91.	Гуринъ Л. Г.	Соборная 105.
Бланкъ Д. М.	Саратовская 56.	Данилевская Р. П.	Саратовская 56.
Блюменталь И. Н.	Льва Толстого 64.	Дьяченко Е. И.	Саратовская 131.
Богдановъ А. Н.	Предтеченская 52.	Ендриховскій А. Н.	Дворянская 136.
Бодѣ Ю. К.	Алексѣевская 167.	Жирникова В. А.	Соловьиная ул. Аржановская дѣт. болн.
Бѣлгородскій А. Е.	Садовая 158.	Змель А. Г.	Саратовская 120.
Валицкій Б. З.	Алексѣевская 22.	Ивановъ Н. К.	Саратовская 106.
Вейманъ Г. И.	Саратовская 133.	Ильинъ И. П.	Саратовская 120.
Вильканецъ Ф. К.	Льва Толстого 88.	Кавецкій Е. Л.	Саратовская 120.
		Каменецкій А. А.	Льва Толстого 65.
		Карасикъ М. А.	Предтеченская 52.

Клыковъ Л. А.	Троицкая 57.	Троицкій И. П.	Саратовская 153.
Клячкинъ М. Аб.	Льва Толстого 65.	Унженинъ И. В.	Самарская 128.
Коробовъ А. И.	Панская 49.	Фаддѣевъ П. Д.	Льва Толстого 72.
Крыловъ П. П.	Саратовская 175.	Френкель В. Аб.	Николаевская 137.
Крюковъ П. В.	Предтеченская 19.	Фридъ Б. М.	Саратовская 131.
Кряжимскій А. Г.	Самарская 177.	Халтуринъ Н. К.	Дворянская „Грандъ- Отель“.
Кудряшовъ Л. П.	Казанская 49.	Ханелесъ С. А.	
Кунина С. К.	Дворянская 17.		
Курзонъ Б. М.	Льва Толстого 58.	Черняковский Ф. П.	Соборная 110.
Левантовская-Нот- кина Ф. Я.	Льва Толстого 64.	Чудаковъ И. А.	Льва Толстого 116.
Лобанова А. Д.		Шарогородская М. А.	Саратовская 125.
Ложкина О. Я.	Саратовская 60.	Шварцманъ Ф. М.	Дворянская 24.
	Соловьиная у. д. Ар- жанова.	Шевелова Е. М.	Дворянская 129.
	Предтеченская 68.	Шимкевичъ Ст. Д.	Соборная 158.
Лойшянская С. Г.	Предтеченская 54 56.	Шоломовичъ А. С.	Дворянская 123.
Лурье А. Г.	Льва Толстого 42.	Шигольевъ К. А.	Симбирская 49.
Львовъ А. А.	Вознесенская 29.	Юдинъ В. Л.	Дворянская 124.
Магеровская-Агери- нова.		Эрнь Э. Г.	Николаевская 163.
Макаревичъ А. И.	Николаевская 194.	Эпштейнъ І. Г.	Дворянская 123.
Макшеева Л. Т.	Саратовская 125.	Эфруси И. І.	Саратовская 120.
Марковъ П. Е.	Алексѣевская пл. 71.	Ястребовъ В. А.	Саратовская 155.
Масловскій В. Ю.	Николаевская 165.		
Мастровская-Ага- ронова М. М.	Вознесенская 29.	Ветеринар. врачи:	
Матульскій А. В.		Боголюбовъ Е. Е.	Вознесенская 123.
Михайловъ А. Ф.	Самарская 117.	Вольферцъ В. Ю.	Алексѣевская 30.
Муморцевъ А. Н.	Соборная 141.	Зальбецкій В. Я.	Троицкая 113.
Надегова-Афанась- ева А. М.	Алексѣевская 61.	Поповъ Н. М.	Вознесенская 55.
Нечаевъ И. И.	Алексѣевская 49.		
Никитинъ И. Д.	Казанская 54.	Зубные врачи:	
Онуфровицъ И. Б.	Алексѣевская 35.	Айнштейнъ Ш. А.	Панская 50.
Орликъ М. Л.	Николаевская 164.	Альпертентъ-Гауб- кина С. Р.	Дворянская 121.
Ошринъ П. А.	Дворянская 61.	Безонова-Савинна Л. Г.	Саратовская 125.
Подгорновъ М. М.	Панская 64.	Бродская А. А.	Николаевская 125.
Полякъ З. Г.	Саратовская 81.	Булычева К. И.	Троицкая 121.
	уг. Льва Толстого и Садовой.	Бълоцерковский К. М.	Льва Толстого 70.
Попченко В. И.	Самарская 107.	Вайсерманъ С. А.	Дворянская 94.
Преображенская О. А.	Шихобаловская 43.	Вольфонъ О. С.	Николаевская 108.
Пырковъ В. П.		Гершковичъ А. П.	Панская 64.
Разумовскій П. И.	Успенская 53.	Гершманъ-Левко- вичъ Д. Г.	Льва Толстого 54.
Ракаровъ С. М.	Николаевская 148.	Гецева Э. Н.	Садовая 214.
Рыжиковъ Н. Н.	Алексѣевская 12.	Голубкова З. М.	Николаевская 134.
Рѣдниковъ.	Алексѣевская 80.	Кіяницина М. К.	3-й Молоканскій садъ 29.
Симаковъ А. Е.	Соборная 152.		
Сердюковъ М. Г.	Саратовская 30.	Клибановъ А. М.	Соборная 73.
Соболева-Михай- лова.	Дворянская 120.	Крѣплякъ-Хорошъ М. А.	Соборная 111.
Соколова-Щерба- кова М. П.	Панская 51.	Лаврова З. В.	Вознесенская 134.
Соломинъ А. А.	Шихобаловская 185.	Левантовская А. М.	Саратовская 107.
Сотынина Ев. Н.	Николаевская 208.	Левина В. Л.	Дворянская 66.
Сотрапинскій А. Н.	Самарская 115.	Левковичъ И. А.	Заводская 40.
Терникова О. П.	Дворянская 134.	Ледеръ А. М.	Саратовская 107.
Тимофеевъ А. Н.	Льва Толстого 70.	Ледеръ-Радушн- ская Р. М.	Саратовская 97.
Трипольская Е. Г.	Александровская 32.		
	Саратовская 56.		

Либенфортъ А. Я. Матвѣевъ А. А. Махлинъ М. Х. Мицкунъ И. Г. Молина М. П. Николаева М. С. Ошрина С. А. Полякъ И. А. Птицына-Карамышева Е. В. Роковский Ю. Ю.	Панская 58. Николаевская 90. Алексѣевск. площ. 71. Льва Толстого 38. Самарская 193. Николаевская 144. Панская 64. Самарская 138. Дворянская 83.	Акушерка-массаж. Грубина-Браинина С. Ч. Акушерки фельдшер. Лезина М. Г. Львова Н. А. Михайлова Н. А. Нелюкова М. Н. Перельманъ Т. 1. Прейсманъ К.-Ф. Г. Феркель М. М. Шпигель Б. М.	Саратовская 44. При лазаретъ Краснаго Креста. Шихобаловская 99. При лазаретъ Краснаго Креста. Домъ Сам. Злат. ж. д. Льва Толстого 124. Льва Толстого 117. За р. Самаркой. Успенская 17.
Сердобова-Самойлова М. П. Семеновъ М. М. Федоровичъ К. А. Хейфицъ Б. Л. Хорошъ Б. В. Черняковъ Х. Н. Шапиро Г. С. Шоломовичъ-Качеринск. С. Л. Штернъ Д. А. Шубъ Ф. Р. Шульцъ М. Г.	Уг. Николаевской и Предтеченской. Самарская 164. Саратовская 87. Почтовая 18. Дворянская 101. Предтеченская 35. Заводская 38. Льва Толстого 98. Дворянская 121. Николаевская 80. Садовая 271. Почтовая 24.	Фельдшера: Васякинъ С. М. Грязновъ Е. С. Дольновъ М. И. Егоровъ В. М. Ивановъ В. И. Казаковъ В. М. Кестлеръ Д. С. Кожинъ С. Г. Новиковъ. Новиковъ Е. П. Семенова А. П. Феркель Н. Б.	Александровская 33. Жел. дор. домъ 17. Садовая 248. Самарская 151. Уральская 210. Симбирская 46. Троицкая 82. Жел. дор. домъ 4. Ильинская 10. Льва Толстого 59 Садовая 227. За р. Самаркой.
Дантисты:		Фельдшерицы:	
Ваклейгеръ А. Г. Верховскій Б. Л. Френкель-Пепельфедъ В. А. Эльямбергъ А. Б.	Дворянская 71. Льва Толстого. Заводская 36. Льва Толстого 64.	Бродская А. А. Грушке М. А. Елшина А. Ф. Казакова Е. М. Круглова А. М. Михайлова Е. П. Пищикова С. К. Фердманъ-Шпигель, Б. М. Хворостина М. В.	Николаевская 125. Саратовская 125. Соборная 48. Симбирская 46. Садовая 319. Шихобаловская 79. За р. Самаркой. Николаевская 48. Шихобаловская 79.
Акушерки:			
Балескова Л. В. Витко В. О. Дольнова А. К. Ильина Е. Я. Москальцова А. В. Райскина Х. Н. Соловьева С. С. Стрѣльцова К. С.	Казанская 85. Казанская 29. Садовая 248. Симбирская 40. Казанская 29. Заводская 38. Садовая 295. Вознесенская 124.		

УПРАВЛЯЮЩІЕ И АГЕНТЫ СТРАХОВЫХЪ, ПАРОХОДНЫХЪ И ДР. ОБЩЕСТВЪ, БАНКОВЪ И ТОРГОВЫХЪ ДОМОВЪ ВЪ Г. САМАРѢ.

Страховое общество «Саламандра» при торгово-промышленномъ Банкѣ—агентъ Федоръ Ивановичъ Пономаренно. (Уг. Дворян. и Воск.).

Россійское страховое и транспортное о-во—агентъ Ф. П. Матова. (Сарат. 56).

Россійское транспортное страховое о-во—агентъ П. П. Васильевъ. (Возн. 39).

Общество взаимнаго страхования жизни «Нью-Йоркъ»—агенты: Генрихъ Васильевичъ **Девриень**. (Уг. Дворян. и Воскр. 50-33) и Сергій Александровичъ **Богушевскій**. (Двор. 32).

Страховое о-во «Русь»—агентъ Николай Акимовичъ **Елифановъ**. (Возн. 126).

Петроградское страховое общество—агенты: Фаиса Ромаяловна **Краснопольская** и В. И. **Жейновъ**.

Страховое и торгово-промышленное о-во «Волга» Русскій Лойдъ—агентъ Павелъ Андреевичъ **Пынинъ**. (Успен. 15).

Страховое о-во «Волга» утв. въ 1871 году. Главный агентъ—Платонъ Васильевичъ **Шаманскій**. (Воснес. 108).

Страховое о-во «Россія»—агентъ Любовь Васильевна **Савичева**. (Воскр. 32) и князь Вячеславъ Александровичъ **Кугушевъ**. (Казан. 30).

Инспекторъ страхования—Виталий Федоровичъ **Базловъ**. (Преобр. 97).

Транспортная контора (Сидорова и Шилова. Завѣдывающей—Михаилъ Григорьевичъ **Рябовъ**. (Сарат. 84).

Транспортная контора М. П. Гарнова—довѣренный А. М. **Шитиковъ**. (Преобр. 113).

Контора т-ва пароходства и транспортированія грузовъ «Ф. и Г. бр. Каменскіе»—довѣренный Павелъ Михайловичъ **Чудановъ**. (Казан. 26).

Пароходное о-во «Кавказъ и Меркурій»—агентъ Григорій Ивановичъ **Звѣревъ**. (Преобр. 105).

Пароходное о-во «Самолетъ»—агентъ Геннадій Васильевичъ **Федоровъ**. (Преобр. 46).

Пароходное о-во «Русь»—агентъ Владиміръ Адольфовичъ **Садовскій**. (Преобр. 10).

Пароходное о-во «во Волгѣ»—агентъ Павелъ Петровичъ **Калидовъ**. (Уг. Двор. 81).

Волжско-Камское акціонерное пароходное о-во—агентъ Александръ Ивановичъ **Нунинъ**. (Преобр. 63).

Пароходство «Дружба»—агентъ Степанъ Феофановичъ **Богомоловъ**. (Соб. 29).

Азовско - Донской Банкъ. Управляющей—Ефимъ Яковлевичъ **Вайнштейнъ**. (Двор. 76).

Бупеческій Банкъ. Директоръ—Леонтій Тимофеевичъ **Ношелевъ**. (Возн. 27).

Волжско-Бакскій Банкъ. Управляющей—Станиславъ Иосифовичъ **Ронковскій**. (Дворян. 100).

Россійское транспортное и страховое о-во—агентъ Николай Ивановичъ **Васильевъ**. (Возн. д. Сидорова).

Русско-Азіатскій Банкъ. Вице-Директоръ—Люсьенъ Александровичъ **Де-Сево**. (Дворян. 99).

Русскій для внѣшней торговли Банкъ. Управляющей Банкомъ—замѣститель Александръ Павловичъ **Борисовъ-Морозовъ**. (Дворян. 113).

О-во Взаимнаго Кредита. Директоръ—Иванъ Сельверстовичъ **Пензинъ**. (Возн. 40).

О-во Самарскаго Городскаго Кредита. Управляющій—Иванъ Спиридоновичъ **Анисимовъ**. (Возн. 93).

Витско-Волжское пароходное о-во—агентъ Борисъ Кл. **Раскатовъ**. (Казан. 91).

Самарскій Общественный Банкъ. Директоръ—Иванъ Ефимовичъ **Ильинъ**. (Пан. 4).

Торгово-промышленный Банкъ. Управляющій—Федоръ Ивановичъ **Пономаренко**. (Дворян. 53).

Донскою Земельный Банкъ. Главный агентъ—внзяз Вячеславъ Александровичъ **Кугушевъ**. (Казан. 30).

Торговый Домъ «Губкинъ Кузнецовъ и К°». Управляющій—Василій Алексѣевичъ **Жигаевъ**. (Алексѣев. площ. 73).

Контора Торговаго Дома Терещенко. Управляющій—Абрамъ Осиповичъ **Вайнбергъ**. (Дворян. 54).

Торговля мельничными принадлежностями «Доброва-Набгольцъ и К°». Управляющій—Павелъ Гавриловичъ **Щербановъ**. (Алексѣев. пл. д. Костерина).

Продажа мельничныхъ машинъ К° Эрлапгеръ. Управляющій—Николай Николаевичъ **Розинъ**. (Дворян. 81).

Складъ земледѣльческихъ машинъ Торговаго дома Кеницеръ и К°. (Алексѣев. площ. 72).

Россійское страховое о-во—агентъ Алексѣй Алексѣевичъ **Волошиновъ**. (Завод. 21).

Контора Т-ва «Барбашина поляна». (Дворян. 109).

Техническая контора бр. Маминыхъ. (Алексѣевская площ. 75).

Военно-Промышленный Комитетъ. Предсѣдатель—Владимір Николаевичъ **Башкировъ**. (Дворян. 98).

Контора Самарскаго Государственнаго Банка. Управляющій—Александръ Константиновичъ **Ершевъ**. (Двор. 122).

Крестьянскій Поземельный Банкъ и Дворянскій Банкъ. Управляющій—Николай Пвановичъ **Летновскій**. (Дворян. 153).

Пароходное Т-во «Восточное Общество»—агентъ Александръ Павловичъ **Пырковъ**. (Прист. Восточнаго О-ва).

Пристань Любимова и К°—агентъ Василій Васильевичъ **Яшинъ**. (Прист. Любимова и К°).

Страховое о-во взаимнаго страхованія Самарскаго Городскаго о-ва. Директоръ—Александръ Михайловичъ **Михайловъ**. (Льва Толстого, соб. домъ).

Петроградское страховое о-во—агенты: Давидъ Федоровичъ **Кругманъ**. (Самар. 107) и Александръ Николаевичъ **Иньковъ**. (Льва Толстого 73).

1-е Россійское Страховое о-во. Агенты: Елизавета Марьовна **Капелянская**. (Никол. 137) и И. П. **Головановъ**.

Варшавское страховое отъ огня о-во—агентъ пот. поч. гражд. Петръ Николаевичъ **Арефьевъ**. (Сарат. 140).

2-е Самарское О-во взаимнаго кредита. (Соборная 63).

Агентъ Страховаго О-ва «Русскій Лойдъ»—Ледоръ.

Окружный Инспекторъ Генеральнаго О-ва страхованія жизни и доходовъ—
А. А. Цанкъ.

ОБЩЕСТВЕННЫЯ СОБРАНІЯ ВЪ Г. САМАРЬ.

1. Яхтъ-Клубъ (на б. р. Волги подъ Струковскимъ садомъ). Командоръ—Сергѣй Михайловичъ Голиновъ.

2. Коммерческое собраніе (Дворянская ул. 135).

3. Общественное собраніе (Дворянская ул. 157). Предсѣдатель—Зубчиновъ.

МУЗЕИ, БИБЛИОТЕКИ И БИБЛИОТЕКИ ЧИТАЛЬНИ ВЪ Г. САМАРЬ.

Музей ИМПЕРАТОРА АЛЕКСАНДРА II-го (Дворянская ул. 131).

Политехническій музей при Губернскомъ Правленіи (Алексѣевск. площ., д. Шабаевой).

Публичныя бібліотеки: имени ИМПЕРАТОРА АЛЕКСАНДРА II-го (Двор. ул. 131).
О-ва Народныхъ Университетовъ (Садовая ул. 98), при Коммерческомъ Собраніи (Дворян.
ул. 135), при Общественномъ Собраніи (Дворянская 157).

Кромѣ указанныхъ бібліотекъ въ 3-й части, имѣются при правительственныхъ
учрежденіяхъ.

ПЕРИОДИЧЕСКІЯ ИЗДАНІЯ (ГАЗЕТЫ) Г. САМАРЫ.

«Губернскія Вѣдомости» (Двор. ул. Алексѣевск. площ., д. Шабаевой). Редакторъ неофициальной части—губ. сек. Сергѣй Михайловичъ Голиновъ. «Городской Вѣстникъ» (д. Городской Управы). Редакторъ—Г. Ландеръ. «Волжское Слово» (Дворянская 132). Редакторъ—В. В. Вѣтровъ. «Волжскій День» (Дворян. 130). Издатель и Редакторъ—Е. Елачичъ. Самарскій Земледѣлецъ» (Никол. ул. 155). Редакторъ—А. В. Тейтель. «Нашъ Голосъ» (Льва Толстого ул. 49). Редакторъ—П. В. Толстошеевъ. Издательница—Н. А. Краснощеникова. Редакція Самарскихъ Епархіальныхъ Вѣдомостей (уг. Алексѣевской и Соборной ул., при Духовной Консисторіи). Редакторъ—П. Зоринъ.



Самарекій уѣздъ.

М. В. Д.

Уѣздный Предводитель Дворянства—вакансія.

УЪЗДНЫИ СЪЪЗДЪ.

(Казанская ул.).

Предсѣдатель—Уѣздный Предводитель Дворянства. Члены: Уѣздный Членъ Окружнаго Суда по Самарскому уѣзду, Земскіе Начальники, Городскіе Судьи, Предсѣдатель Уѣздной Земской Управы, Уѣздный Исправникъ и Податной Инспекторъ. Секретарь—кол. сек. Иванъ Дмитріевичъ **Давыдовъ**.

ЗЕМСКІЕ НАЧАЛЬНИКИ.

1-го уч.—вр. исп. об. кол. рег. Клавдій Анемолитовичъ **Умовъ**, 2-го уч.—кол. асс. Михаилъ Борисовичъ **Сахаровъ**, 3-го уч.—вр. ис. об. губ. сек. Петръ Алексѣевичъ **Никифоровъ**, 4-го уч.—вр. ис. об. кол. рег. Дмитрій Григорьевичъ **Луневъ**, 5-го уч.—кол. сов. Юрій Неесторовичъ **Постниковъ**, 6-го уч.—ис. об. ст. сов. Василій Николаевичъ **Головинъ**, 7-го уч.—вр. ис. об. кол. рег. Петръ Николаевичъ **Мочаловъ**, 8-го уч.—кол. сов. Яковъ Яковлевичъ **Слободчиновъ**, 9-го уч.—над. сов. Павелъ Егоровичъ **Чуановъ** и 10-го уч.—ст. сов. Александръ Николаевичъ **Ивановъ**.

УЪЗДНОЕ ПО ВОИНСКОЙ ПОВИННОСТИ ПРИСУТСТВІЕ.

(Саратовская ул. д. Иванцова № 173).

Предсѣдатель—Уѣздный Предводитель Дворянства. Члены: Уѣздный Воинскій Начальникъ, Уѣздный Исправникъ и Членъ Уѣздной Земской Управы. Секретарь—кол. рег. Николай Михайловичъ **Набоновъ**.

САМАРСКОЕ УЪЗДНОЕ ПОЛИЦЕЙСКОЕ УПРАВЛЕНІЕ.

(Саратовская ул. № 27).

Уѣздный Исправникъ—кол. сов. Павелъ Ниловичъ **Корецкій**. Помощникъ Исправника—кол. сек. Павелъ Александровичъ **Фроловъ**. Секретарь—кол. рег. Алексѣй Ивановичъ **Сычевъ**.

Становые Пристава: 1-го ст.—над. сов. Николай Николаевичъ **Соколовъ**, 2-го ст.—кол. рег. Василій Максимовичъ **Юдинъ**, 3-го ст.—п. ч. Петръ Петровичъ **Шаристановъ**, 4-го ст.—кол. асс. Андрей Николаевичъ **Громовъ** и 5-го ст.—губ. сек. Христіанъ Петровичъ **Маттейсъ**. Полицейскій Надзиратель Сергіевского Самарскаго завода взрывчатыхъ веществъ—кол. рег. Степанъ Семёновичъ **Алексѣевъ**.

ПОЧТОВО-ТЕЛЕГРАФНЫЯ И ПОЧТОВЫЯ УЧРЕЖДЕНІЯ.

Почтово-телеграфная контора въ с. Еватериновкѣ. Начальникъ конторы—губ. сек. **Петръ Леонтьевичъ Шмаринъ**.

Почтово-телеграфныя отдѣленія: Въ с. Б.-Раменкѣ. Начальникъ отд.—кол. рег. **Константинъ Дмитріевичъ Сѣдовъ**. Въ пос. Кинель. Начальникъ отд.—п. ч. **Давидъ Федотовичъ Кочаковъ**, п. ч. Въ с. Красномъ Ярѣ. Начальникъ отд.—кол. рег. **Василій Ефимовичъ Бабнинъ**. Въ с. Кошкахъ. Начальникъ отд.—п. ч. **Леонидъ Павловичъ Дорофѣевъ**. Въ с. Обшаровкѣ. Начальникъ отд.—п. ч. **Григорій Федоровичъ Зубовъ**. Въ с. Спасемомъ. Начальникъ отд.—п. ч. **Георгій Филипповичъ Ильинъ**.

Почтовые отдѣленія. Въ с. Елховкѣ. Начальникъ отд.—п. ч. **Александръ Константиновичъ Щелетовъ**. Въ с. Смышлевкѣ. Начальникъ отд.—п. ч. **Иванъ Дмитріевичъ Митрофановъ**. Въ с. Титовкѣ. Начальникъ отд.—кол. рег. **Степанъ Федоровичъ Королезъ**. Въ с. Студенцахъ. Начальникъ отд.—п. ч. **Владиміръ Николаевичъ Луинъ**.

УѢЗДНАЯ ЗЕМСКАЯ УПРАВА.

(Уг. Николаевской и Алексѣевской ул.).

Предсѣдатель—нач. сов. **Андрей Михайловичъ Верховскій**. Члены: пот. дв. **Орестъ Сергѣевичъ Лавровъ** и **Григорій Павловичъ Манеровъ**. Уполномоченный Управы—**Евгеній Григорьевичъ Ларионовъ**. Секретарь—отст. поруч. **Александръ Казимировичъ Дробищевскій**. Инженеръ—**Михаилъ Ивановичъ Луинъ**. Уѣздный агрономъ—**Константинъ Николаевичъ Мухановъ**.

ЗЕМСКІЕ ВРАЧИ.

1-го уч.—**Николай Васильевичъ Формановскій**, 2-го уч.—**Всеволодъ Владиміровичъ Кожевниковъ**, 3-го уч.—**Александръ Ивановичъ Сунгуровъ**, 4-го уч.—вакансія, 5-го уч.—**Анна Антоновна Згибнева**, 6-го уч.—**Алексѣй Яковлевичъ Быстровъ**, 7-го уч.—**Николай Николаевичъ Человскій**, 8-го уч.—**Константинъ Павловичъ Муромцевъ**, 9-го уч.—**Иванъ Петровичъ Троицкій**, 10-го уч.—**Михаилъ Александровичъ Алфіоновъ**, 11-го уч.—**Евгеній Ивановичъ Соколовъ**, 12-го уч.—**Константинъ Алексѣевичъ Литвиновъ**, 13-го уч.—**Дмитрій Александровичъ Гончаровъ**, 14-го уч.—**Иванъ Николаевичъ Гуляковъ**, 15-го уч.—**Сергій Тимофеевичъ Вольховеръ**, 16-го уч.—**Леонидъ Петровичъ Кудряшовъ**, 17-го уч.—**Александръ Николаевичъ Вороновъ**, 18-го уч.—вакансія, 19-го уч.—вакансія, 20-го уч.—**Викторъ Петровичъ Никольскій** и 21-го уч.—**Михаилъ Михайловичъ Васильевъ**.

ЗЕМСКІЕ ВЕТЕРИНАРНЫЯ ВРАЧИ.

Борисъ Константиновичъ Догадкинъ, 1-го уч.—**Александръ Алексѣевичъ Солдатчиковъ**, 2-го уч.—**Сергій Константиновичъ Кузьминскій**, 3-го уч.—**Гаврилъ Афанасьевичъ Прозоровъ**, 4-го уч.—**Евгеній Евгеньевичъ Боголюбовъ**, 5-го уч.—**Василій Владиміровичъ Владимірскій**, 6-го уч.—**Валеріанъ Дмитріевичъ Тиховидовъ**, 7-го уч.—вакансія и 8-го уч.—**Сергій Ивановичъ Невскій**.

Земскія больницы. Въ с. Бобровскомъ. Врачъ—вакансія. Въ с. Алексѣевкѣ. Врачъ—**Клавдія Николаевна Едрьшева.** Въ с. Дубовомъ-Уметѣ. Врачъ—**Михаилъ Алексѣевичъ Алфіоновъ.** Въ с. Богдановкѣ. Врачъ—**Варвара Семеповна Колемина.** Въ с. Томыловѣ. Врачъ—**Эмма Сауловна Кушелевская.** Въ с. Красномъ-Ярѣ. Врачъ—**Николай Николаевичъ Человскій.** Въ с. Кошкахъ. Врачъ—**Николай Васильевичъ Формановскій.** Въ с. Елховкѣ. Врачъ—**Анна Антоновна Сгибнева.**

Ветеринарная амбулаторія. Въ с. Красномъ-Ярѣ. Врачъ—**Гавриилъ Афанасьевичъ Прозоровъ.**

АГЕНТЫ ЗЕМСКАГО СТРАХОВАНІЯ.

1-го уч.—**Александръ Николаевичъ Карташевъ,** 2-го уч.—**Василій Ивановичъ Федоровъ,** 3-го уч.—**Константинъ Константиновичъ Терентьевъ,** 4-го уч.—**Петръ Петровичъ Свѣтухинъ,** 5-го уч.—**Василій Ивановичъ Афанасьевъ,** 6-го уч.—**Александръ Павловичъ Кудряцевъ** и 7-го уч.—**Ольгердъ Игнатьевичъ Освѣцимскій.**

М. Ю.

ПОЧЕТНЫЕ МИРОВЫЕ СУДЫ.

Въ должности Егермейстера Двора ЕГО ИМПЕРАТОРСКАГО ВЕЛИЧЕСТВА, д. ст. сов. **Александръ Николаевичъ Наумовъ,** Камеръ-Юнкеръ Двора ЕГО ВЕЛИЧЕСТВА, графъ **Мстиславъ Николаевичъ Толстой,** Камеръ-Юнкеръ Двора ЕГО ВЕЛИЧЕСТВА, над. сов. графъ **Александръ Николаевичъ Толстой,** двор. **Сергій Дмитріевичъ Самаринъ,** д. ст. сов. **Евгеній Ильичъ Запѣсошный,** ст. сов. **Ефимъ Тимофеевичъ Кожевниковъ,** над. сов. **Сергій Несторовичъ Постниковъ,** пот. дв. **Николай Сергѣевичъ Лавровъ,** двор. **Матвѣй Васильевичъ Пустошкинъ,** над. сов. двор. **Ефремъ Васильевичъ Пустошкинъ,** тит. сов. пот. поч. гражд. **Сергій Ефремовичъ Пермяковъ.**

УѢЗДНЫЕ ЧЛЕНЫ ОКРУЖНАГО СУДА.

1-го уч.—ст. сов. **Владиміръ Дмитріевичъ Усенинъ,** 2-го уч.—ст. сов. **Михаилъ Адриановичъ Козыревъ** и 3-го уч.—ст. сов. **Альвианъ Вячеславовичъ Покровскій.**

СУДЕБНЫЕ СЛѢДОВАТЕЛИ.

1-го уч.—ст. сов. **Иванъ Васильевичъ Кожевниковъ,** 2-го уч.—кол. ас. **Антонъ Мартыновичъ Гочалковскій,** 3-го уч.—тит. сов. **Михаилъ Андреевичъ Карповъ** и 4-го уч.—ст. сов. **Иванъ Николаевичъ Бухало.**

САМАРО - СТАВРОПОЛЬСКАЯ ДВОРЯНСКАЯ ОПЕКА.

Предсѣдатель—Уѣздный Предводитель Дворянства. Засѣдатели: губ. сек. **Дмитрій Алексѣевичъ Калеминъ,** тит. сов. **Иванъ Дмитріевичъ Трофимовъ.** Письмоводитель—кол. рег. **Николай Михайловичъ Набоковъ.**

М. Ф.

КРАСНОЯРСКОЕ РАСКЛАДОЧНОЕ ПО ПРОМЫСЛОВОМУ НАЛОГУ ПРИСУТСТВИЕ.

Предсѣдатель—Податной Инспекторъ 1-го уч. Самарскаго уѣзда. Члены: Прокофій Михайловичъ Корниловъ, Павелъ Степановичъ Шныревъ, Иванъ Алексѣевичъ Кошелевъ и Василий Ивановичъ Коробовъ.

ЕКАТЕРИНОВСКОЕ РАСКЛАДОЧНОЕ ПО ПРОМЫСЛОВОМУ НАЛОГУ ПРИСУТСТВИЕ.

Предсѣдатель—Податной Инспекторъ 2-го участка Самарскаго уѣзда. Члены: Егоръ Ивановичъ Тумановъ, Федоръ Павловичъ Разинъ и Алексѣй Михайловичъ Казаковъ.

УѢЗДНЫЙ КОМИТЕТЪ О НАРОДНОЙ ТРЕЗВОСТИ.

Предсѣдатель—Уѣздный Предводитель Дворянства. Члены: Инспекторъ Народныхъ Училищъ, Уѣздный Членъ Окружнаго Суда, Товарищъ Прокурора, Уѣздный Исправникъ, Уѣздный Военскій Начальникъ, Помощн. Нач. Самарскаго Губернскаго Жандармскаго Управленія, Земскіе Начальники, Городскіе Судьи, Податной Инспекторъ, Уѣздный врачъ, Почетные Мирные Судьи, Предсѣдатель Уѣздной Земской Управы, Членъ Городской Управы, Надзиратель Акцизнаго Управленія, свещ. Анемподистъ Алексѣевичъ Умовъ, кол. сек. Сергій Ростиславовичъ Даненбергъ, свещ. Іоаннъ Петровичъ Доброхотовъ и учитель Баншевскаго училища—Трофимъ Осиповичъ Ревинъ, Дѣлопроизводитель—кол. рег. Николай Михайловичъ Набоковъ.

УѢЗДНЫЙ РАСПОРЯДИТЕЛЬНЫЙ КОМИТЕТЪ.

Предсѣдатель—Уѣздный Исправникъ. Члены: Уѣздный Военскій Начальникъ, Городской Голова, Членъ Уѣздной Земской Управы и Начальникъ Почтово-Телеграфной Конторы.

ПОДАТНЫЕ ИНСПЕКТОРА.

1-го уч.—кол. сов. Аркадій Васильевичъ Поповъ и 2-го уч.—кол. сов. Павелъ Александровичъ Соколовъ.

1-е ОКРУЖНОЕ АКЦИЗНОЕ УПРАВЛЕНИЕ.

(Ул. Льва Толстого, казенный винный складъ).

Надзиратель—кол. сов. Василий Игнатьевичъ Бычковъ. Старшіе помощники надзирателя: над. сов. Григорій Григорьевичъ Лукинъ, над. сов. Василий Николаевичъ Крашенинниковъ, над. сов. Николай Михайловичъ Хруцкій, над. сов. Александръ Алек-

сандровичъ Бѣгичевъ, над. сов. Михаилъ Васильевичъ **Набережновъ** и тит. сов. Василій Никитичъ **Ивановъ**. Младшій помощникъ надзирателя—тит. сов. Михаилъ Михайловичъ **Данилевскій**. Дѣлопроизводитель—кол. рег. Левъ Михайловичъ **Лукинъ**. Старшіе Контролеры: кол. сек. Людвигъ Юльевичъ **Зоргевицъ**, кол. сек. Петръ Васильевичъ **Дикунъ**, губ. сек. Владиміръ Александровичъ **Лисовскій**, кол. ас. Константинъ Степановичъ **Устиновъ**, губ. сек. Петръ Ивановичъ **Поповъ**, губ. сек. Виталій Михайловичъ **Киселевъ** и кол. сек. Валимъ Павловичъ **Клавинордовъ**. Младшіе Контролеры: кол. сек. Михаилъ Михайловичъ **Пятовъ**, кол. сек. Александръ Бернардовичъ **Линдеманъ**, кол. рег. Владиміръ Сергѣевичъ **Керинъ**, кол. рег. Георгій Псааковичъ **Пальчиковъ**, н. ч. Дмитрій Ивановичъ **Булушевъ**, н. ч. Петръ Петровичъ **Галецкій**, н. ч. Василій Васильевичъ **Гордичунокъ**. Надсмотрщики: н. ч. Евгенийъ Порфирьевичъ **Андреевъ**, н. ч. Василій Ивановичъ **Чиняевъ** и н. ч. Борисъ Хрисанфовичъ **Подвязкинъ**.

КРЕДИТНЫЯ ТОВАРИЩЕСТВА.

Александровское II-е. Предсѣдатель Правленія—Иванъ Петровичъ **Аникинъ**. Предсѣдатель Совѣта—Василій Петровичъ **Маневичъ**.

Алексѣевское II-е. Предсѣдатель Правленія—Петръ Павловичъ **Сорокинъ**. Предсѣдатель Совѣта—Иванъ Дмитриевичъ **Колитовъ**.

Бобровское. Предсѣдатель Правленія—Григорій Кирилловичъ **Флоровъ**. Предсѣдатель Совѣта—вакансія.

Богдановское III-е. Предсѣдатель Правленія—Михаилъ Матвѣевичъ **Егоровъ**. Предсѣдатель Совѣта—Петръ Ивановичъ **Рѣпинъ**.

Васильевское. Предсѣдатель Правленія—Иванъ Ивановичъ **Гусевъ**. Предсѣдатель Совѣта—Александръ Николаевичъ **Ивановъ**.

Воскресенское. Предсѣдатель Правленія—Николай Яковлевичъ **Шоринъ**. Предсѣдатель Совѣта—Кондратій Васильевичъ **Поповъ**.

Владимировское. Предсѣдатель Правленія—Алексѣй Антиповичъ **Жарковъ**. Предсѣдатель Совѣта—Егоръ Максимовичъ **Фокинъ**.

Дубово-Уметское. Предсѣдатель Правленія—Егоръ Ивановичъ **Клементьевъ**. Предсѣдатель Совѣта—Даніилъ Дмитриевичъ **Богатыревъ**.

Елховское. Предсѣдатель Правленія—Яковъ Васильевичъ **Назайкинскій**. Предсѣдатель Совѣта—Андрей Андреевичъ **Кубринъ**.

Зубовское. Предсѣдатель Правленія—Василій Ивановичъ **Давыдовъ**. Предсѣдатель Совѣта—Иванъ Яковлевичъ **Горшенинъ**.

Кандабуланское. Предсѣдатель Правленія—Игнатій Михайловичъ **Рыжовъ**. Предсѣдатель Совѣта—Захаръ Никаноровичъ **Барновъ**.

Кануевское. Предсѣдатель Правленія—Иванъ Петровичъ Чернышевъ. Предсѣдатель Совѣта—вакансія.

Липовское II-е. Предсѣдатель Правленія—Петръ Никитичъ Мионовъ. Предсѣдатель Совѣта—Герасимъ Антоновичъ Архиповъ.

Липовское III-е. Предсѣдатель Правленія—Степанъ Тимофеевичъ Петрушкинъ. Предсѣдатель Совѣта—Дмитрій Спиридоновичъ Гурьяновъ.

Кобельминское. Предсѣдатель Правленія—Михаилъ Пвановичъ Поляновъ. Предсѣдатель Совѣта—Андрей Григорьевичъ Сидяновъ.

Кошкинское. Предсѣдатель Правленія—Степанъ Игнатьевичъ Тихоновъ. Предсѣдатель Совѣта—Матвѣй Афанасьевичъ Синицынъ.

Мало-Чесноковское. Предсѣдатель Правленія—Степанъ Васильевичъ Ансеновъ. Предсѣдатель Совѣта—Василій Назаровичъ Ляпочкинъ.

Красноярское II-е. Предсѣдатель Правленія—Владимиръ Петровичъ Палашинъ. Предсѣдатель Совѣта—Василій Ивановичъ Пивоваровъ.

Моршанское I-е. Предсѣдатель Правленія—Аксентъ Тимофеевичъ Вольянкинъ. Предсѣдатель Совѣта—вакансія.

Обшаровское. Предсѣдатель Правленія—Михаилъ Андреевичъ Митрофановъ. Предсѣдатель Совѣта—Иванъ Прокофьевичъ Романевъ.

Павловско-Алексѣевское. Предсѣдатель Правленія—Федоръ Филипповичъ Авдошинъ. Предсѣдатель Совѣта—Алексѣй Николаевичъ Николаевъ.

Русско-Селитѣинское. Предсѣдатель Правленія—Тимофей Ивановичъ Архиповъ. Предсѣдатель Совѣта—Федоръ Петровичъ Марковъ.

Самарское Городское. Предсѣдатель Правленія—Иванъ Спиридоновичъ Анисимовъ. Предсѣдатель Совѣта—Василій Федоровичъ Баласниновъ.

Старо-Буянское. Предсѣдатель Правленія—Семенъ Амосовичъ Антиповъ. Предсѣдатель Совѣта—Лаврентій Егоровичъ Аверьяновъ.

Степно-Шенталинское. Предсѣдатель Правленія—Никифоръ Куприяновичъ Прохоровъ. Предсѣдатель Совѣта—Абдульвели Миннибаевъ.

Томьловское. Предсѣдатель Правленія—Калентій Денисовичъ Петякинъ. Предсѣдатель Совѣта—Сергѣй Никаноровичъ Смирновъ.

Чернорѣченское. Предсѣдатель Правленія—Андрѣанъ Ивановичъ Соколовъ. Предсѣдатель Совѣта—Григорій Алексѣевичъ Камышинъ.

Чистовское. Предсѣдатель Правленія—Федоръ Ивановичъ Шангинъ. Предсѣдатель Совѣта—вакансія.

Шламское. Предсѣдатель Правленія—Андрей Даниловичъ Харитоновъ. Предсѣдатель Совѣта—Андрей Петровичъ Демидовъ.

ССУДО-СБЕРЕГАТЕЛЬНЫЯ ТОВАРИЩЕСТВА.

Енатириновская волостная ссудо-сберегательная касса. Предсѣдатель Правленія и Казначей—Леонтій Тимофеевичъ Казаковъ. Предсѣдатель Совѣта—Иванъ Алексѣевичъ Ушановъ. Члены: Павелъ Андреевичъ Мещеряковъ и Василій Терентьевичъ Евстроповъ.

Васильевская ссудо-сберегательная касса. Предсѣдатель и Казначей—Андрей Михайловичъ Косыровъ. Предсѣдатель Совѣта—Иванъ Лавровичъ Сказаловъ. Члены: Василій Яковлевичъ Блохинъ, Сергій Ивановичъ Тибатинъ и Андрей Петровичъ Вахромѣевъ.

Константиновское. Предсѣдатель—Германъ Антоновичъ Миннихъ. Члены: Густавъ Густавовичъ Роттъ и Фридрихъ Фридриховичъ Винкъ.

Больше-Каменское. Предсѣдатель Правленія—Несторъ Алексѣевичъ Казаковъ. Предсѣдатель Совѣта—Веніаминъ Константиновичъ Филатовъ.

Г. У. З. и З.

УѢЗДНАЯ ЗЕМЛЕУСТРОИТЕЛЬНАЯ КОМИССІЯ.

Предсѣдатель—Уѣздный Предводитель Дворянства. Члены: Непремѣнный Членъ Гаврилъ Алексѣевичъ Кашигинъ, Предсѣдатель Уѣздной Земской Управы, Уѣздный Членъ Окружнаго Суда 2-го участка Самарскаго уѣзда. Избранные отъ Уѣзднаго Земства: куп. Алексій Дмитриевичъ Грачевъ, Орестъ Сергѣевичъ Лавровъ, над. сов. Сергій Несторовичъ Постниковъ. Отъ Крестьянскаго Поземельнаго Банка—кол. сов. Александръ Ивановичъ Ожарко. Отъ Управленія Земледѣлія и Государственныхъ Имуществ—пот. дв. Юсифъ Витольдовичъ Войцеховскій и отъ сельскихъ обществъ: Иванъ Федоровичъ Чичкановъ, Дмитрій Петровичъ Дружининъ и Иванъ Евдокимовичъ Сосновскій. Секретарь—губ. сек. Александръ Михайловичъ Екимовъ.

Л Ъ С Н И Ч Е С Т В А .

Самарское. Лѣсничій 1-го раз.—ст. сов. Константинъ Петровичъ Засухинъ. Лѣсной кондукторъ—н. ч. Павелъ Михайловичъ Пулькинъ.

Чагринское. Лѣсничій 1-го раз.—ст. сов. Матвѣй Фомичъ Тржековскій. Лѣсной кондукторъ 2-го раз.—Василій Николаевичъ Чекменевъ.

Мало-Каменское. Лѣсничій 3-го раз.—кол. сек. Алексій Константиновичъ Степановъ. Лѣсной кондукторъ 2-го раз.—Семенъ Васильевичъ Салтыковъ.

АЛЕНСЪЕВСКОЕ СРЕДНЕЕ СЕЛЬСКО-ХОЗЯЙСТВЕННОЕ УЧИЛИЩЕ, ВЪ ПАМЯТЬ 300-ЛѢТІЯ ДОМА РОМАНОВЫХЪ.

Директоръ—ст. сов. Сергій Николаевичъ **Болдыревъ**. Инспекторъ—свещ. Александръ Серафимовичъ **Чесноковъ**. Управляющій хозяйствомъ—кол. сов. Павелъ Николаевичъ **Кравченко**. Преподаватели: кол. сов. Николай Николаевичъ **Бѣлинъ**, кол. ас. Леонидъ Игнатьевичъ **Голодновскій**, ст. сов. Павелъ Никитъевичъ **Быстрицкій**, тит. сов. Василій Яковлевичъ **Чинаевъ**, н. ч. Александръ Васильевичъ **Калинниковъ**, н. ч. Владимиръ Владиміровичъ **Борсукъ**, н. ч. Николай Павловичъ **Волохъ**, н. ч. Василій Петровичъ **Мѣдниковъ**. Помощники преподавателей: кол. сов. Григорій Ефимовичъ **Павловскій**, н. ч. Иванъ Федоровичъ **Бронзовъ**. Лаборантъ—н. ч. Садохъ Васильевичъ **Забродинъ**. Воспитатели: н. ч. Василій Тимофеевичъ **Кузнецовъ**, н. ч. Николай Богдановичъ **Готфридъ** и н. ч. Михаилъ Васильевичъ **Сермягинъ**. Письмоводитель—бухгалтеръ тит. сов. Николай Петровичъ **Нечаевъ**. Врачъ—кол. сов. Иванъ Петровичъ **Троицкій**. Фельдшеръ—н. ч. Иванъ Васильевичъ **Сударевъ**. Экономъ—Федоръ Васильевичъ **Кравцевъ**.

М. И. Д. и У.

УПРАВЛЯЮЩІЕ УДЕЛЬНЫМИ ИМѢНІЯМИ САМАРСКАГО УДЕЛЬНАГО ОКРУГА.

10-мъ Екатериновскимъ—ст. сов. Владиславъ-Людвигъ Генриховичъ **Пинскій**, 11-мъ Впировскимъ—кол. сов. Василій Николаевичъ **Бронниковъ**, 12-мъ Паревнинскимъ—тит. сов. Сергій Александровичъ **Небредовъ**, 14-мъ Раковскимъ—кол. сов. Сергій Семеновичъ **Бончъ-Осмоловскій**, 15-мъ Сколковскимъ—кол. ас. Степанъ Георгиевичъ **Мзаруловъ**, 16-мъ Тепловскимъ—кол. сов. Иванъ Николаевичъ **Орловъ** и 22-мъ Безенчугскимъ—кол. сек. Аполлонъ Матвѣевичъ **Першинъ**.

В. М.

УПРАВЛЕНІЕ УЕЗДНАГО ВОИСКАГО НАЧАЛЬНИКА.

Уездный Военскій Начальникъ и комендантъ г. Самары—полков. Евгений Константиновичъ **Орловскій**. Дѣлопроизводитель—над. сов. Павелъ Николаевичъ **Финогѣевъ**. Комендантскій адъютантъ и Завѣдующій пересыльной частью—прап. Алексѣй Львовичъ **Богдановичъ**. Помощники Завѣдующаго пересыльной частью: прап. Константинъ Семеновичъ **Шинуновъ** и прап. Платій Фомичъ **Миштрукъ**.

СЕРГІЕВСКІЙ САМАРСКІЙ ЗАВОДЪ ВЗРЫВЧАТЫХЪ ВЕЩЕСТВЪ.

(Раз. Иващенко, Сам.-Зл. ж. 1.).

Начальникъ завода—генералъ-майоръ Иванъ Федоровичъ **Жеребятъевъ**. Помощникъ Начальника завода: по технической части—ген.-майоръ Федоръ Николаевичъ **Рудаковъ** и по хозяйственной части—полков. Владимиръ Яковлевичъ **Тиволовичъ**. Ш. д. постояннаго члена хозяйственнаго комитета—шт.-капит. Михаилъ Михайловичъ **Афанасьевъ**. Техники для завѣдыванія производствами: гв. шт.-кап. Дмитрій Дмитриевичъ **Матвѣевъ**, гв. поруч. Михаилъ Львовичъ **Ждановичъ**, над. сов. Николай Титовичъ **Звѣревъ**

и пнж.-техн. тит. сов. Карлъ Петровичъ **Нейманъ**. Классные артиллерійскіе пиротехники: над. сов. Діонисій Степановичъ **Гончаровъ**, тит. сов. Георгій Георгіевичъ **Грундштейнъ**, тит. сов. Петръ Ивановичъ **Филипповъ**, губ. сек. Константинъ Никитичъ **Смирновъ**, губ. сек. Петръ Николаевичъ **Барышевъ**, кол. рег. Алексѣй Николаевичъ **Коробовъ** и кол. рег. Алексѣй Андреевичъ **Ершовъ**. Механики: старшій—пнж. поч. гр. Федоръ Симоновичъ **Персиненъ** и младшій—кол. сек. Борисъ Севериновичъ **Лялидевскій**. Правитель Канцеляріи—ст. сов. Николай Николаевичъ **Викотинъ**. Бухгалтеръ—поч. поч. гр. Федоръ Яковлевичъ **Якименко**. Помощникъ Бухгалтера—Владиміръ Васильевичъ **Захаровъ**. Столоначальникъ—кол. сек. Константинъ Захаровичъ **Гордѣевъ**. Казначей—губ. сек. Иванъ Александровичъ **Перегудъ**. Журналистъ—губ. сек. Александръ Петровичъ **Гемба**. Дѣлопроизводитель хозяйственнаго Комитета—губ. сек. Николай Яковлевичъ **Богдановъ**. Содержатель имущества—отст. капит. Николай Дмитріевичъ **Филипповъ**. Смотритель зданій—губ. сек. Макарій Ивановичъ **Крыловъ**. Архитекторъ—гражд. пнж. Дмитрій Александровичъ **Вернеръ**. Старшій врачъ—лек. Борисъ Владиміровичъ **Витебскій**.

ТОМЫЛОВСКІЙ АРТИЛЛЕРІЙСКІЙ СКЛАДЪ.

Начальникъ склада—ген.-майоръ Алексѣй Алексѣевичъ **Антоновъ**. Завѣдывающій хозяйствомъ—подполков. Аркадій Константиновичъ **Ефремовъ**. Правитель Канцеляріи—над. сов. Іосифъ Антоновичъ **Гинчъ**. Столоначальникъ: кол. рег. Семень Яковлевичъ **Игнатовичъ**, кол. рег. Иванъ Николаевичъ **Позняковъ** и кол. рег. Никифоръ Николаевичъ **Полкововъ**. Помощникъ столонач. и и. д. дѣлопроизводителя по хоз. части—кол. рег. Андрей Михайловичъ **Титовъ**. Бухгалтеръ-Казначей—тит. сов. Георгій Михайловичъ **Чеканъ**. Для порученій и командировокъ: кол. рег. Дмитрій Сергѣевичъ **Ишановъ**, кол. рег. Григорій Игнатьевичъ **Масловъ** и кол. рег. Иванъ Ивановичъ **Варнаевскій**. Младшій врачъ—лек. Иванъ Веніаміновичъ **Бѣляевъ**.

Отдѣлы склада: Артиллеріи. Начальникъ Отдѣла—подполков. Александръ Павловичъ **Кононовичъ-Горбачій**. Помощникъ его—классн. артил. техникъ, кол. рег. Владиміръ Павловичъ **Смирновъ**.

Огнестрѣльныхъ припасовъ. Начальникъ Отдѣла—подполк. Сергѣй Алексѣевичъ **Зарубинъ**. Помощникъ его—классн. артил. пиротехн. кол. рег. Константинъ Матвѣевичъ **Лазаревъ**.

Ручного оружія. Начальникъ отдѣла—вакансія. Помощникъ его—классн. оруж. мастеръ кол. рег. Степанъ Васильевичъ **Меньковъ**.

Снаряжательная мастерская. И. д. Начальника мастерской—капит. Антонъ Іосифовичъ **Мудриковскій**. Помощники его: классные артил. пиротехники: кол. рег. Михаилъ Георгіевичъ **Зоринъ** и кол. рег. Василій Кузьмичъ **Григорьевъ**.

Содержатель имущества снаряжательной мастерской—классн. артил. пиротехникъ кол. рег. Николай Афанасьевичъ **Аввакумовъ**. Помощникъ его—кол. асс. Анатолій Николаевичъ **Любицкій**.

И. д. Начальника артиллерійской мастерской—классный артил. техникъ—кол. рег. **Вороновъ**. Помощникъ его—классн. оруж. мастеръ—кол. рег. **Соловьевъ**.

Д. В.

УЪЗДНОЕ ОТДѢЛЕНІЕ ЕПАРХІАЛЬНАГО УЧИЛИЩНАГО СОВѢТА.

Предсѣдатель—свят. Анемполитъ Алексѣевичъ Умовъ. Членъ-Дѣлопроизводитель—прот. Павелъ Александровичъ Руновскій. Казначей—прот. Дмитрій Николаевичъ Ксанфъ.

БЛАГОЧИННЫЕ ПРИХОДСКИХЪ ЦЕРКВЕЙ.

1-го округа—свят. Александръ Матвѣевичъ Ивановскій, 2-го округа—свят. Іоаннъ Федоровичъ Сунгуровъ, 3-го округа—свят. Іоаннъ Алексѣевичъ Топорнинъ, 4-го округа—прот. Павелъ Андреевичъ Введенскій, 5-го округа—свят. Алексѣй Петровичъ Поликарповъ и 6-го округа—прот. Зина Васильевна Георгіевскій.

Благочинный единовѣрческихъ церквей—свят. Андрей Ивановичъ Сосновцевъ.

М О Н А С Т Ы Р Ь.

Раковскій-Троицкій, общежительный, въ 70 верст. отъ гор. Самары, между с. с. Большой Каменкой и Раковой. Учрежденъ въ 1862 г. Настоятельница—монахиня Поликсенія.

М. Н. П.

УЪЗДНЫЙ УЧИЛИЩНЫЙ СОВѢТЪ.

Предсѣдатель Совѣта—Уѣздный Предводитель Дворянства. Члены: Инспекторъ народныхъ училищъ, Предсѣдатель Самарской Уѣздной Земской Управы, Инспекторъ 1-го Самарскаго высшаго начальнаго училища, Самарскій Уѣздный Исправникъ, свят. А. А. Умовъ, Евгений Ильичъ Запѣсошнѣй и Николай Сергѣевичъ Лавровъ.

Инспекторъ народныхъ училищъ—над. сов. Нилъ Николаевичъ Веригинъ.

ДВУХКЛАСНЫЯ УЧИЛИЩА.

Въ с. Александровѣ. Почетный блюститель—Василій Андреевичъ Коноваловъ. Законоучитель—свят. Іоаннъ Федоровичъ Бочуровъ. Завѣдующая—Зинаида Тимофеевна Ферапонтова. Учительницы: Марія Григорьевна Вронцова, Анна Федоровна Щенова и Римма Александровна Еремина.

Въ с. Александровѣ. Почетный блюститель—вакансія. Законоучители—свят. Есеофонтъ Ивановичъ Димитріевъ и пасторъ Дитрихъ Датриховичъ Гаммъ. Завѣдующая училищемъ—Наталія Николаевна Варламова и учительница—Прасковья Васильевна Прасолова.

Въ с. Бобровкѣ. Законоучитель—свщ. Іоаннъ Алексѣевичъ **Топорнинъ**. Завѣдующій училищемъ—Александръ Петровичъ **Вагинъ**. Учительницы: Валентина Сергѣевна **Топорнина**, Агафія Максимовна **Афанасьева** и Клавдія Степановна **Архангельская**.

Въ с. Васильевкѣ, Спасской вол. Почетный блюститель—Александръ Николаевичъ **Иваковъ**. Законоучитель—свщ. Петръ Степановичъ **Нудринскій**. Завѣдующая—Екатерина Андреевна **Овчинникова**. Учительницы: Евламія Михайловна **Лебедева**, Татьяна Максимовна **Минаева** и Юлія Ивановна **Лебедева**.

Въ с. Васильевкѣ, Тѣтѣевской вол. Почетный блюститель—Евгеній Ильичъ **Запѣсошнѣй**. Законоучитель—свщ. Пикита Гурьевичъ **Козьряевъ**. Завѣдующій училищемъ—Денисъ Самсоновичъ **Дудинцевъ**. Учительницы: Марія Степановна **Абрамова**, Елизавета Степановна **Абрамова** и Любовь Васильевна **Афанасьева**.

Въ с. Воскресенскомъ. Попечитель училища—Иванъ Федоровичъ **Чичкановъ**. Законоучитель—свщ. Пётръ Агафангеловичъ **Смирновъ**. Завѣдывающая—Александра Михайловна **Циприсъ**. Учительницы: Елизавета Александровна **Ижорская**, Дарія Павловна **Набережная**, Елена Петровна **Сайдакова** и Феодотія Георгіевна **Грошева**.

Въ с. Дубовомъ-Уметѣ. Почетный блюститель—Алексѣй Игнатьевичъ **Рѣпинъ**. Законоучитель—свщ. Константинъ Марковичъ **Лебедевъ**. Завѣдывающій—Трифонъ Пивтвичъ **Резинъ**. Учительницы: Прасковья Ананьевна **Резина**, Прасковья Максимовна **Сѣпина**, Александра Игнатьевна **Николаева**, Александра Лазаревна **Соловьева** и Нина Семеновна **Иванцова**.

Въ с. Екатериновкѣ. Мужское. Почетный блюститель—Евгеній Ильичъ **Запѣсошнѣй**. Законоучитель—свщ. Павелъ Матвѣевичъ **Сперанскій**. Завѣдывающій училищемъ—Николай Сергѣевичъ **Тепловъ**. Учителя: Сергѣй Васильевичъ **Роотъ** и Николай Степановичъ **Андреевъ**. Учительницы: Анна Николаевна **Гришова**, Екатерина Андреевна **Антонова** и Анна Александровна **Кубринская**.

Въ с. Екатериновкѣ. Женское. Почетный блюститель—Евгеній Ильичъ **Запѣсошнѣй**. Законоучитель—свщ. Дмитрій Андреевичъ **Гнѣздило**. Завѣдывающая—Марія Николаевна **Горшенева**. Учительницы: Ольга Николаевна **Роотъ**, Лидія Алексѣевна **Роотъ**, Ольга Михайловна **Катяева**, Вѣра Ивановна **Казанова** и руководяія—Вѣра Павловна **Виноградова**.

Въ с. Елховкѣ. Законоучитель—свщ. Зиновій Спиридоновичъ **Флоровъ**. Завѣдывающая—Анисія Александровна **Войтова**. Учитель—Анатолій Ивановичъ **Матвѣевъ**. Учительницы: Ольга Георгіевна **Логинава**, Марія Впсторовна **Корнѣева**, Екатерина Игнатьевна **Карякина** и Зинаида Федоровна **Горбунова**.

Въ с. Елшанкѣ. Почетный блюститель—вакансіа. Законоучитель—свщ. Павелъ Николаевичъ **Майерановъ**. Завѣдывающая—Пелагея Северьяновна **Казанова**. Учительницы: Раиса Дмитриевна **Дружинкина**, Варвара Петровна **Гордѣева** и Екатерина Степановна **Гришанова**.

Въ с. Зубовкѣ. Почетный блюститель—Федоръ Константиновичъ Марковъ. Законоучитель—свщ. Иоаннъ Иоанновичъ Попсъ. Завѣдывающей—Алексѣй Васильевичъ Волковъ. Учительницы: Клавдія Николаевна Волкова, Александра Александровна Аргентова и Иппа Протасьевна Лягошина.

Въ с. Большой-Каменкѣ. Почетный блюститель—Алексѣй Яковлевичъ Казановъ. Законоучитель—свщ. Сергій Всеволодовичъ Крѣпкогорскій. Завѣдывающая—Ольга Павловна Филатова. Учительницы: Елизавета Александровна Скачкова, Клавдія Васильевна Грязнсва, Александра Васильевна Сергѣева, Вѣра Васильевна Виноградова и Елизавета Васильевна Грязнова.

Въ с. Кануевкѣ. Почетный блюститель—Федоръ Самуиловичъ Филекинъ. Законоучитель—свщ. Константинъ Григорьевичъ Веселичій. Завѣдывающий—Трофимъ Осиповичъ Ревинъ. Учитель—Константинъ Федоровичъ Филекинъ. Учительницы: Анна Федоровна Сарычева и Анна Ивановна Филекина.

Въ с. Кобелькѣ. Законоучитель—свщ. Михаилъ Александровичъ Поливановъ. Завѣдывающая—Прасковья Николаевна Короткова. Учительницы: Александра Федоровна Мурашкинцова, Татьяна Харитоновна Бойко, Марія Григорьевна Нечина. Вѣра Егоровна Мотовилова и Александра Яковлевна Мартынова.

Въ с. Кошняхъ. Попечитель—Павель Фроловъ. Законоучитель—свщ. Викторъ Петровичъ Воецкій. Завѣдывающий—Николай Михайловичъ Крижосеевъ. Учительницы: Екатерина Васильевна Кудрявцева, Александра Федоровна Крижосеева, Александра Павловна Вишнева, Антонина Юсифовна Плошкина и Клавдія Прохоровна Трофимова.

Въ с. Красномъ-Ярѣ. Законоучитель—свщ. Викторъ Ивановичъ Альбориновъ. Завѣдывающая—Матрона Николаевна Егорова. Учительницы: Анна Алексѣевна Тарасова, Наталья Владиміровна Алаборинова, Марфа Ивановна Горбунова и Екатерина Семеновна Стресса.

Въ с. Натальинѣ. Законоучитель—свщ. Василій Андреевичъ Остроумовъ. Завѣдывающий училищезъ—Иванъ Ивановичъ Зайцевъ. Учительницы: Евгения Андреевна Буторова, Наталья Васильевна Ильчина и Валентина Бирилловна Разсохина.

Въ с. Нижне-Сызранскихъ хуторахъ. Почетный блюст.—Александръ Николаевичъ Ивановъ. Законоучитель—свщ. Константинъ Семеновичъ Петровскій. Завѣдывающий училищезъ—Николай Артемьевичъ Рожковъ. Учительницы: Наталья Яковлевна Рожкова и Евстімія Семеновна Митрофанова-Кондратьева.

Въ с. Новыхъ Костымахъ. Мужское. Почетный блюститель—Филиппъ Филипповичъ Книзевъ. Законоучители: свщ. Александръ Дмитріевичъ Свѣчниковъ и Николай Павловичъ Щербакъ. Завѣдывающий—Иванъ Гавриловичъ Кочановъ. Учителя: Василій Степановичъ Бажановъ и Семенъ Яковлевичъ Матвѣевъ. Учительницы: Васса Никитична Кочанова, Серафима Александровна Николаева, Клавдія Николаевна Переломина и Екатерина Петровна Чернова.

Въ с. **Новыхъ-Костычахъ**. Женское. Законоучитель—свящ. Николай Павловичъ **Щербановъ**. Завѣдывающая—Александра Александровна **Матвѣева**. Учительницы: Аделаида Петровна **Лешеткина**, Наталья Васильевна **Пѣшкова** и Зиновія Михайловна **Смыкова**.

Въ с. **Сборной-Ивановкѣ**, Чистов. вол. Попечитель—Арсеній Макаровичъ **Михальченко**. Законоучитель—свящ. Валентинъ Николаевичъ **Виноградовъ**. Завѣдывающая—Зинаида Викторовна **Набалевская**. Учитель—Иванъ Петровичъ **Симановъ**. Учительницы: Наталья Петровна **Быкова** и Любовь Ивановна **Кондратьева**.

Въ с. **Старомъ-Буянѣ**. Почетный блюститель—Алексѣй Ивановичъ **Коробовъ**. Законоучитель—свящ. Константинъ Петровичъ **Соколовъ**. Завѣдывающій—Степанъ Никоновичъ **Никонсъ**. Учительницы: Дарья Григорьевна **Вдовина**, Татьяна Васильевна **Волкова**, Пелагея Николаевна **Фролова** и Александра Алексѣевна **Галантіонова**.

Въ с. **Студенцахъ**. Законоучитель—свящ. Александръ Константиновичъ **Евтроповъ**. Завѣдывающій—Павелъ Ивановичъ **Пяташинъ**. Учитель—Михаилъ Андреевичъ **Дюльдинъ**. Учительницы: Евгения Петровна **Пяташина**, Матрона Филипповна **Ермилина**, Ефимія Зиновьевна **Юдина** и Ллія Петровна **Дюльдина**.

Въ с. **Тростянкѣ**. Почетный блюститель—Петръ Николаевичъ **Парфеновъ**. Законоучитель—свящ. Михаилъ Александровичъ **Рыбановъ**. Завѣдывающій—Владиміръ Васильевичъ **Дѣльковъ**. Учительницы: Агафія Васильевна **Лазарева**, Ольга Васильевна **Дѣльцова** и Анна Петровна **Семенова**.

Въ с. **Шиланскомъ-Ключѣ**, Тростинской вол. Законоучитель—свящ. Александръ Михайловичъ **Крыловъ**. Завѣдывающая—Зинаида Георгіевна **Предтеченская**. Учительницы: Агафія Федоровна **Мирсанова**, Марія Васильевна **Дикунцова** и Евгения Карловна **Блюменталь**.

Въ с. **Царевщикѣ**, Старо-Буянской вол. Почетный блюститель—вакансія. Законоучитель—свящ. Михаилъ Ивановичъ **Сурминскій**. Завѣдывающій—Михаилъ Алексѣевичъ **Авдѣевъ**. Учительницы: Барвара Николаевна **Авдѣева**, Викторія Васильевна **Мокрова**, Ангелина Васильевна **Мокрова** и учитель—Мартеміанъ Егоровичъ **Прокаевъ**.

При ст. «**Кинель**», Сам.-Зл. ж. д. Почетный блюститель—Сергѣй Федоровичъ **Благовидовъ**. Законоучитель—свящ. Николай Григорьевичъ **Соколовъ**. Завѣдывающій училищемъ—Алексѣй Ивановичъ **Розовъ**, онъ-же второй законоучитель. Учителя: Степанъ Васильевичъ **Шабыкинъ** и Николай Павловичъ **Кудуровъ**. Учительницы: Раиса Степановна **Шабыкина**, Татьяна Евгеньевна **Богомолова**, Екатерина Федоровна **Жукова**, Клавдія Георгіевна **Филиппова**, Елизавета Георгіевна **Стройкина**, Капитолина Евтхіевна **Верхова**, Павла Александровна **Еремина**, Наталья Юркова и Александра Васильевна **Фролова**.

Въ **Томашевомъ Колѣ**. Попечитель школы—В. Н. **Хардинъ**. Законоучитель—свящ. Евгений Яковлевичъ **Гурьевъ**. Завѣдывающій—Георгій Ивановичъ **Быковъ**. Учительницы: Анастасія Георгіевна **Быкова**, Елена Трифоновна **Раводина** и Татьяна Ефимовна **Моисеева**.

Нижшая ремесленная школа въ с. Старомъ-Буянѣ. Почетный смотритель—над. сов. Андрей Михайловичъ Верховскій. Завѣдывающій школой—Иванъ Петровичъ Слесаревъ. Законоучитель—свщ. Константинъ Петровичъ Соколовъ. Мастеръ-техникъ—Петръ Борисовичъ Выборновъ. Учитель—Степанъ Никоновичъ Никонъ. Врачъ—Алексѣй Яковлевичъ Быстровъ. Мастера: слесари. рем.—Михаилъ Федоровичъ Выприцнй, кузнец. рем.—Михаилъ Ивановичъ Пивоваровъ и столар. рем.—Антонъ Васильевичъ Марковъ.

Б. и О. У.

УЪЗДНОЕ ПОПЕЧИТЕЛЬСТВО ДѢТСКИХЪ ПРИЮТОВЪ ВЪДОМСТВА УЧРЕЖДЕНІИ ИМПЕРАТРИЦЫ МАРИИ.

Предсѣдатель Попечительства—Самарскій Уѣздный Предводитель Дворянства. Члены Попечительства: Уѣздный Исправникъ. Предсѣдатель Уѣздной Земской Управы. Самарскій Городской Голова. Инспекторъ народныхъ училищъ. Самарскій Уѣздный врачъ—Василій Фроловичъ Байковъ, Предсѣдатель Старо-Буянскаго сельскаго Попечительства дѣтскаго приюта—Клавдій Анемполистовичъ Умовъ, Предсѣдатель Екатериновскаго сельскаго Попечительства дѣтскаго приюта—Павелъ Егоровичъ Чунаковъ, Попечитель того же Попечительства—Евгеній Ильичъ Зальсшнй и Настоятель Казанско-Богородицкаго собора—прот. Александръ Степановичъ Орловъ. Дѣлопроизводитель Попечительства—пол. рег. Николай Михайловичъ Набоковъ.

СЕЛЬСКО-ХОЗЯЙСТВЕННЫЯ ОБЩЕСТВА.

Екатериновское. Предсѣдатель—Павелъ Андреевичъ Мецераковъ. Членъ—Иванъ Алексѣевичъ Ушаковъ. Секретарь—вакансія.

Кануевское. Предсѣдатель—Федоръ Никифоровичъ Полятаевъ.

Васильевское. Предсѣдатель—Иванъ Григорьевичъ Ермолинъ. Казначей—Никифоръ Николаевичъ Тихановъ. Члены Совѣта: Иванъ Львовичъ Трушкинъ, Иванъ Васильевичъ Малкинъ. Секретарь—Иванъ Мартыановичъ Гуляевъ.

Наширское. Предсѣдатель—Александръ Михайловичъ Кочергинъ. Казначей—Василій Федоровичъ Паленовъ. Секретарь—Степанъ Михайловичъ Чухаевъ.

Шлапское. Предсѣдатель—Егоръ Петровичъ Снороховъ. Товарищъ его—Захаръ Яковлевичъ Сергѣевъ. Члены Совѣта: Евдокимъ Павловичъ Киндышовъ, Абрамъ Степановичъ Ефремовъ, Иванъ Яковлевичъ Сапунсъ и Гаврилъ Николаевичъ Родіоновъ. Секретарь—Григорій Родіоновичъ Чебачевъ. Казначей—Иванъ Петровичъ Власовъ.

Сласское, Кандабулак. вол. Предсѣдатель—свщ. Владимиръ Петровичъ Остроумовъ. Товарищъ его—Афанасій Титовичъ Галій. Казначей—Федоръ Федоровичъ Дубининъ. Членъ—Никифоръ Григорьевичъ Монастырскій.

Зубовское. Предсѣдатель—Прохоръ Никпфоровичъ Капустинъ. Товарищъ его, олъ-же Казначей—Петръ Тимофеевичъ Кочербитовъ.

Степно-Шенталинское. За Предсѣдателя—Василій Павловичъ Черновъ. Члены: Леонтій Петровичъ Петровъ, Кузьма Дороховъ и Арсеній Ковалевъ. Секретарь—Елизаръ Гавриловичъ Тоховъ. Члены Ревизионной Комиссiи: Василій Павловичъ Адаевъ и Федоръ Кузьмичъ Матвѣевъ.

Александродарское. Предсѣдатель—Иванъ Ивановичъ Вибс. Казначей—Гергардъ Яковлевичъ Ригеръ. Члены: Генрихъ Норникусовичъ Горцъ, Корнелиусъ Корнелиусовичъ Зикъ. Секретарь—Юганнъ Корнелиусовичъ Ванъ-Бергетъ. Члены Ревизионной Комиссiи: Генрихъ Генриховичъ Эдегеръ и Рудольфъ Ивановичъ Эппъ.

Константиновское. Предсѣдатель—Адолфъ Антоновичъ Ропъ. Товарищъ его—Густавъ Эргардъ. Казначей—Карлъ Мартыновичъ Кунда. Члены: Адолфъ Карловичъ Шарнъ, Юганнъ Андреевичъ Кадахъ и Карлъ Крiставовичъ Подмихъ.

А П Т Е К И.

Въ пос. Кинельскомъ. Управляющій аптекой—аптек. помощ. Иосифъ Ипковичъ Гранать.

Въ пос. Зубчаниновскомъ. Управляющій аптекой—аптек. помощ. Мордка Звулуновичъ Клейнеръ.

Въ с. Ензатериновкѣ. Владѣлица—Нина Сергѣевна Лебедева. Управляющій аптекой—аптек. помощ. Шаль Пзельевичъ Зйдель.

Въ с. Красномъ-Ярѣ. Аптекарскаѣ помощникъ—Абрамъ Моисеевичъ Романовскій-Рейзейнкланеть.

Въ с. Зубовкѣ. Владѣлецъ и управляющій аптекой—аптек. помощ. Хаймъ Израилевичъ Серебро.

Въ с. Кандабулакѣ. Владѣлецъ и управляющій аптекой—аптек. помощ. Азриель Мордуховичъ Шпигель.

Въ с. Кошкахъ. Владѣлецъ—Товель Янкелевичъ Гринъ.

Въ с. Елховкѣ. Владѣлецъ—Мовша Шеевичъ Перельманъ. Управляющій—Василій Ивановичъ Лялинъ.

Ставропольскій уѣздъ.

М. В. Д.

Уѣздный Предовидтель Дворянства—д. ст. сов. Сергѣй Александровичъ Сосновскій.

УѢЗДНЫЙ СЪѢЗДЪ.

Предсѣдатель—Уѣздный Предводитель Дворянства. Члены: Уѣздный Членъ Обруженнаго Суда по Ставропольскому уѣзду, Земскіе Начальники, Городской Судья, Предсѣдатель Уѣздной Земской Управы, Податной Инспекторъ и Уѣздный Исправникъ. Секретарь—губ. сек. Алексѣй Михайловичъ Шемарулинъ.

ЗЕМСКІЕ НАЧАЛЬНИКИ.

1-го уч.—тит. сов. Александръ Павловичъ Языковъ, 2-го уч.—кол. асс. Евгений Эдуардовичъ Анслахъ, 3-го уч.—отст. подпоруч. в р. п. об. Алексѣй Рафаиловичъ Федоровъ, 4-го уч.—вр. ис. д. тит. сов. Александръ Васильевичъ Семеновъ, 5-го уч.—вр. ис. об. губ. сек. Александръ Павловичъ Родниковъ, 6-го уч.—кол. сов. Александръ Карловичъ Боянусъ, 7-го уч.—вр. и. д. н. ч. Леонтій Николаевичъ Комаровъ, 8-го уч.—тит. сов. Владиміръ Генриховичъ Шапронъ-де-Лярге, 9-го уч.—вакансія и 10-го уч.—кол. рег. Сергій Евгеньевичъ Гославскій.

УѢЗДНОЕ ПО ВОИНСКОЙ ПОВИННОСТИ ПРИСУТСТВІЕ.

Предсѣдатель—Уѣздный Предводитель Дворянства. Члены: Уѣздный Военскій Начальникъ, Предсѣдатель Уѣздной Земской Управы и Уѣздный Исправникъ. Секретарь—кол. сек. Василій Петровичъ Калининъ.

Уѣздный врачъ—н. ч. Иванъ Максимовичъ Милинковичъ.

Городовой врачъ—вакансія.

УѢЗДНОЕ ПОЛИЦЕЙСКОЕ УПРАВЛЕНІЕ.

Уѣздный Исправникъ—над. сов. Александръ Васильевичъ Гориновъ. Помощникъ Исправника—вакансія. Секретарь—тит. сов. Андрей Федоровичъ Шалаевъ.

СТАНОВЫЕ ПРИСТАВА.

1-го ст.—кол. сек. Иванъ Ивановичъ Пляжковъ, 2-го ст.—губ. сек. Борисъ Михайловичъ Алашевъ, 3-го ст.—губ. сек. Степанъ Семеновичъ Поповичъ-Терсинъ и 4-го ст.—губ. сек. Иванъ Назаровичъ Пролейскій.

Полицейскій Надзиратель г. Ставрополя—кол. рег. Сергій Ивановичъ Кудряшевъ.

ПОЧТОВО - ТЕЛЕГРАФНЫЯ И ПОЧТОВЫЯ УЧРЕЖДЕНІЯ.

Почтово-телеграфныя конторы. Въ г. Ставрополѣ. Начальникъ конторы—над. сов. Дмитрій Тимофеевичъ Цыленковъ. Помощникъ его—н. ч. Владиміръ Дмитріевичъ Моношко. Въ Старой-Майнѣ. Начальникъ конторы—над. сов. Георгій Георгіевичъ Шубинъ.

Почтово-телеграфныя отдѣленія. Въ с. Мусоркѣ. Начальникъ отд.—н. ч. Николай Ивановичъ Стожаровъ. Въ с. Чердаклахъ. Начальникъ отд.—вр. и. д. кол. рег. Владимиръ Елисеичъ Шабановъ. Въ с. Ягодномъ. Начальникъ отд.—н. ч. Сергій Ивановичъ Урзовъ.

Почтовое отдѣленіе. Въ с. Хряшевкѣ. Начальникъ отд.—н. ч. Павелъ Трофимовичъ Козловъ.

ГОРОДСКАЯ УПРАВА.

Городской Голова—Венедиктъ Михайловичъ Войнатовскій. Члены: Андрей Ивановичъ Погорѣловъ и Михаилъ Васильевичъ Кестеровъ. Секретарь—Сергій Ивановичъ Константиновъ. Бухгалтеръ—Алексій Матвѣевичъ Поповъ.

Уѣзданскій Староста—Константинъ Михайловичъ Кругловъ.

ГОРОДСКОЙ ОБЩЕСТВЕННЫЙ БАНКЪ.

Директоръ—Семенъ Михайловичъ Головинъ. Товарищи Директора: Андрей Ивановичъ Кондратьевъ и Василій Ивановичъ Пряжничинскъ. Бухгалтеръ—Петръ Александровичъ Барудинъ.

УѢЗДНАЯ ЗЕМСКАЯ УПРАВА.

Предсѣдатель—кол. асс. Николай Владиміровичъ Тресвятскій. Члены: над. сов. Петръ Іустиновичъ Ледомскій и кр. Михаилъ Григорьевичъ Лепешкинъ. Уполномоченные Управы: Константинъ Аполлоновичъ Петровъ и Константинъ Андреевичъ Шалаевъ. Секретарь—н. ч. Арсѣій Ивановичъ Борисовъ. Бухгалтеръ—Федоръ Даниловичъ Хоменно. Кассиръ—Николай Яковлевичъ Верлогъ. Уѣздные агрономы: Павелъ Григорьевичъ Масловъ и 7-го уч. Ставроп. Уѣздн. Зем.—н. ч. Магарій Федоровичъ Клиновъ. Инструкторъ Ставроп. Уѣздн. Зем.—н. ч. Константинъ Матвѣевичъ Коноринъ.

ЗЕМСКІЕ ВРАЧИ.

Въ г. Ставрополѣ—кол. асс. Михаилъ Васильевичъ Лапковъ. Въ с. Мусоркѣ—Наталья Мелентьевна Полетинъ-Заварина. Въ с. Чердаклахъ—н. ч. Борисъ Павловичъ Вельмовскій. Въ с. Старой-Майнѣ—вакансія. Въ Черемшанской больницѣ—врачъ Рихардъ Оттовичъ Гамбургеръ.

ВЕТЕРИНАРНЫЕ ВРАЧИ.

Въ г. Ставрополѣ—Константинъ Ильичъ Штриновъ и 10-го уч.—кол. асс. Николай Сергѣевичъ Савальевъ.

АГЕНТЫ ЗЕМСКАГО СТРАХОВАНІЯ.

1-го уч.—Иванъ Елисеѣвичъ Потаповъ, 2-го уч.—Александръ Ивановичъ Савельевъ, 3-го уч.—Петръ Евгеньевичъ Бобковъ, 5-го уч.—кол. рег. Иванъ Ивановичъ Альмендингеръ, 6-го уч.—н. ч. дворян. Владиміръ Владиміровичъ Черноуцкій, 7-го уч.—вакансія, 8-го уч.—отст. полковн. Дмитрій Захаровичъ Мизиновъ и 10-го уч.—двор. Яковъ Николаевичъ Бабинцевъ.

М. Ю.

ПОЧЕТНЫЕ МИРОВЫЕ СУДЬИ.

Въ должности Егермейстера Двора ЕГО ВЕЛИЧЕСТВА, 1. ст. сов. Александръ Николаевичъ Наумовъ, кол. сов. Дмитрій Дмитріевичъ Волновъ, двор. Николай Михайловичъ Наумовъ, двор. Павелъ Михайловичъ Наумовъ, нах. сов. Николай Дмитріевичъ Волновъ и двор. Алексѣй Михайловичъ Наумовъ.

Товарищъ Прокурора—вакансія.

Уѣзный Членъ Окружнаго Суда по Ставропольскому уѣзду—ст. сов. Федоръ Еремѣевичъ Митрясовъ.

Городской Судья—кол. сов. Михаилъ Михайловичъ Алашеевъ.

СУДЕБНЫЕ СЛѢДОВАТЕЛИ.

1-го уч.—кол. асс. Владиміръ Михайловичъ Бобровский, 2-го уч.—кол. асс. Сергій Карловичъ Гуль и 3-го уч.—кол. сек. Николай Николаевичъ Брандтъ.

Судебный Приставъ—н. ч. Герасимъ Яковлевичъ Нилонъ.

Нотариусъ—н. ч. Иванъ Ивановичъ Толмачевъ.

СИРОТСКІЙ СУДЪ.

Предсѣдатель—Городской Голова. Членъ и Дѣлопроизводитель—Сергій Ивановичъ Константиновъ.

УѢЗДНОЕ ОТДѢЛЕНІЕ ПОПЕЧИТЕЛЬНОГО О ТЮРЬМАХЪ КОМИТЕТА.

Предсѣдатель—Уѣзный Предводитель Дворянства. Директора: прот. Іаковъ Филипповичъ Головцевъ, Уѣзный Исправникъ, Товарищъ Прокурора, Уѣзный врачъ, Уѣзный Членъ Окружнаго Суда, Уѣзный Военскій Начальникъ, Предсѣдатель Уѣздой Земской Управы, Городской Судья и Городской Голова.

Начальникъ тюрьмы—н. ч. Михаилъ Семеновичъ Львовъ.

М. Ф.

УѢЗДНОЕ КАЗНАЧЕЙСТВО.

Казначей—над. сов. Василий Андреевич Успенскій. Кассиры: пот. поч. гражд. Иванъ Яковлевичъ Нестеровъ и 2-го р.—Николай Ивановичъ Жильцовъ. Старшій Бухгалтеръ—кол. сек. Петръ Пантелеймоновичъ Григорьевскій. Бухгалтеры: 1-го раз.—губ. сек. Михаилъ Александровичъ Юновъ и 2-го раз.: губ. сек. Николай Дмитриевичъ Конышевъ и кол. рег. Петръ Дмитриевичъ Прокофьевъ.

Податной Инспекторъ 1-го уч.—кол. асс. Михаилъ Николаевичъ Яковлевъ.

УѢЗДНОЕ РАСКЛАДОЧНОЕ ПО ПРОМЫСЛОВОМУ НАЛОГУ ПРИСУТСТВІЕ.

Предсѣдатель—Податной Инспекторъ. Члены: Иванъ Михайловичъ Парфеновъ, Венидиктъ Михайловичъ Войнатовскій и Сергій Ивановичъ Огородниковъ. Замѣстители Членовъ: Иванъ Митрофановичъ Черкасовъ и Василій Васильевичъ Кольцовъ.

ГОРОДСКОЕ ПО КВАРТИРНОМУ НАЛОГУ ПРИСУТСТВІЕ.

Предсѣдатель—Податной Инспекторъ. Члены: Лаврентій Ивановичъ Пряничниковъ, Александръ Ивановичъ Антилинъ, Василій Николаевичъ Рукавишниковъ и Петръ Яковлевичъ Шамина.

ГОРОДСКОЕ ПО НАЛОГУ СЪ НЕДВИЖИМЫХЪ ИМУЩЕСТВЪ ПРИСУТСТВІЕ.

Предсѣдатель—Податной Инспекторъ. Представители: отъ Земства—Предсѣдатель Уѣздной Земской Управы, отъ города: Городской Голова и уѣщ. Андрей Ивановичъ Погорѣловъ и отъ Удѣльнаго Вѣдомства—Управляющій 13 Ставропольскимъ Удѣльнымъ имѣніемъ. Члены: Арсеній Ивановичъ Борисовъ, Николай Ивановичъ Булановъ, Венидиктъ Михайловичъ Войнатовскій, Семенъ Михайловичъ Головкинъ и Иванъ Митрофановичъ Черкасовъ. Замѣстители ихъ: Василій Николаевичъ Рукавишниковъ и Василій Ивановичъ Пряничниковъ—младшій.

УѢЗДНЫЙ КОМИТЕТЪ О НАРОДНОЙ ТРЕЗВОСТИ.

Предсѣдатель—Уѣздный Предводитель Дворянства. Члены: Уѣздный Членъ Окружнаго Суда, Инспекторъ народныхъ училищъ, Инспекторъ высшаго начальнаго училища, Товарищъ Прокурора, Уѣздный Исправникъ, Уѣздный Военскій Начальникъ, Помощникъ Начальника Губернскаго Жандармскаго Управленія, Земскіе Начальники, Городской Судья, Податной Инспекторъ, Предсѣдатель Уѣздной Земской Управы, Наблюдатель церковно-приходскихъ школъ, Помощникъ Надзирателя IV-го Акцизнаго Округа и прот. Іаковъ Филипповичъ Головцевъ.

УѢЗДНЫЙ РАСПОРЯДИТЕЛЬНЫЙ КОМИТЕТЪ.

Предсѣдатель—Уѣздный Исправникъ. Члены: Уѣздный Военскій Начальникъ, Предсѣдатель Уѣздной Земской Управы, Городской Голова и Начальникъ почтово-телеграфной конторы.

ОТДѢЛЕНИЕ КРЕСТЬЯНСКАГО ПОЗЕМЕЛЬНАГО БАНКА.

Завѣдывающіе имѣніями: губ. сек. Сергій Николаевичъ Роговъ, Семень Тимофеевичъ Урванцевъ, Степанъ Алексѣевичъ Гавриловъ, Петръ Алексѣевичъ Акимовъ и мѣщ. Леонидъ Максимовичъ Блохинъ.

КРЕДИТНЫЯ ТОВАРИЩЕСТВА.

Вишенское. Предсѣдатель Правленія—Василій Дмитріевичъ Тинакинъ. Предсѣдатель Совѣта—Зайнулла Насыровъ.

Высоколковское. Предсѣдатель Правленія—Петръ Семеновичъ Варламовъ. Предсѣдатель Совѣта—Василій Петровичъ Вдовинъ.

Выселское. Предсѣдатель Правленія—Иванъ Григорьевичъ Баклановъ. Предсѣдатель Совѣта—Газатулла Сулеймановъ.

Мондаковское. Предсѣдатель Правленія—Петръ Никифоровичъ Родіоновъ. Предсѣдатель Совѣта—Василій Петровичъ Акимовъ.

Лебяжинское. Предсѣдатель Правленія—Федоръ Григорьевичъ Сыркинъ. Предсѣдатель Совѣта—Хайрулла Сапахановъ.

Мусорское. Предсѣдатель Правленія—Василій Ивановичъ Воробьевъ. Предсѣдатель Совѣта—Василій Тимофеевичъ Антиповъ.

Нижне-Санчелеевское. Предсѣдатель Правленія—Осипъ Степановичъ Шустровъ. Предсѣдатель Совѣта—Терентій Ивановичъ Бражнинъ.

Никольское 1-е. Предсѣдатель Правленія—Матвій Васильевичъ Голосовъ. Предсѣдатель Совѣта—Федоръ Афанасьевичъ Ларионовъ.

Ново-Малькинское. Предсѣдатель Правленія—Петръ Васильевичъ Надежнинъ. Предсѣдатель Совѣта—Алексѣй Ивановичъ Овалинъ.

Ново-Майнское. Предсѣдатель Правленія—Гордій Кассіановичъ Еремьевъ. Предсѣдатель Совѣта—свящ. Герасимъ Григорьевичъ Григорьевъ.

Сухо-Авралинское. Предсѣдатель Правленія—Федоръ Ивановичъ Авралаевъ. Предсѣдатель Совѣта—Иванъ Ивановичъ Анисимовъ.

Старо-Бикарадское. Предсѣдатель Правленія—Николай Филипповичъ Косьмировъ.
Предсѣдатель Совѣта—Архипъ Герасимовичъ Сопляковъ.

Старо-Бъзовское. Предсѣдатель Правленія—Нагуманъ Фетнзевъ.

Старо-Сахчинское. Предсѣдатель Правленія—Александръ Ник. Богановъ. Предсѣдатель Совѣта—Валпмухаметь Вафинъ.

Тинское. Предсѣдатель Правленія, онъ-же Казначей—Парамонъ Акимовичъ Мальцевъ. Предсѣдатель Совѣта—Семень Гавриловичъ Поповъ.

Хмѣлевское. Предсѣдатель Правленія—Иванъ Ефимовичъ Спиридоновъ. Предсѣдатель Совѣта—Александръ Николаевичъ Пряниковъ.

Ягодинское. Предсѣдатель Правленія—Василій Григорьевичъ Наумовъ. Предсѣдатель Совѣта—Иванъ Ивановичъ Наумовъ.

Федоровское. Предсѣдатель Правленія—Федоръ Григорьевичъ Сыромятниковъ. Предсѣдатель Совѣта—Сергѣй Васильевичъ Климушкинъ.

Ч. К. У.

ОБЩЕСТВО ВЗАИМНАГО КРЕДИТА ВЪ Г. СТАВРОПОЛЬ.

Предсѣдатель—Венедиктъ Михайловичъ Войнатовскій. Члены: Константинъ Михайловичъ Кругловъ и Василій Васильевичъ Кольцовъ. Бухгалтеръ—Александръ Васильевичъ Мельниковъ.

СЕЛЬСКІЙ БАНКЪ ВЪ С. ХРЯЩЕВКѢ.

Предсѣдатель—Василій Андреевичъ Корхалевъ. Члены: Ермолай Алексѣевичъ Власовъ и Михаилъ Ивановичъ Мальцевъ. Казначей—Василій Степановичъ Давыдовъ.

Г. У. З. и З.

УѢЗДНАЯ ЗЕМЛЕУСТРОИТЕЛЬНАЯ КОМИССІЯ.

Предсѣдатель—Уѣздный Предводитель Дворянства. Замѣститель его—Предсѣдатель Уѣздной Земской Управы. Непремѣнный Членъ—над. сов. Иванъ Владимировичъ Черноруцкій. Члены: Уѣздный Членъ Окружнаго Суда по Ставропольскому уѣзду, Земскіе Начальники, Члены по выбору: отъ земства и отъ крестьянъ. Секретарь—пол. рег. Дмитрій Михайловичъ Герасимовъ. Агрономы Сам. Губ. Зем. Комис.: н. ч. Николай Андреевичъ Петровъ и Глѣбъ Николаевичъ Тресвятскій. Агрономъ Ставроп. Уѣзд. Зем. Ком.—губ. сек. Петръ Никифоровичъ Булгановъ. Инструктора: Герасимъ Александровичъ Быстровъ и Иванъ Матвѣевичъ Фаддѣевъ.

Инструкторъ Сам. Земл. Комис.—н. ч. Флегонтъ Петровичъ Кузнецовъ.

Инструкторъ Хрящевского Правительственнаго Агрономическаго района—н. ч. Гавриилъ Герасимовичъ Сырченко.

Л Ъ С Н И Ч Е С Т В А .

Бряннинское. Лѣсничій—н. ч. Константинъ Ивановичъ Швачкинъ. Лѣсной кондукторъ—Юзефъ Ивановичъ Брусянинъ. Курумчинское. Лѣсничій—ст. сов. Павелъ Адольфовичъ Бржезинскій. Лѣсной кондукторъ—Николай Галактионовичъ Глонягинъ.

НИЖНЕ-САНЧЕЛЕЕВСКОЕ СЕЛЬСКО-ХОЗЯЙСТВЕННОЕ ОБЩЕСТВО.

Предсѣдатель—Алексѣй Петровичъ Арефьевъ. Казначей—Афанасій Сергѣевичъ Маштановъ. Товарищъ Предсѣдателя—Иванъ Емельяновичъ Гришинъ.

АЛЕКСАНДРОВСКОЕ СЕЛЬСКО-ХОЗЯЙСТВЕННОЕ ОБЩЕСТВО.

Предсѣдатель Совѣта—Степанъ Адриановичъ Волковъ. Казначей—Павелъ Петровичъ Вагинъ.

М. И. Д. и У.

Управляющіе имѣніями Самарскаго Удѣльнаго Округа: 13-мъ Ставропольскимъ—над. сов. Сергѣй Александровичъ Клячковъ и 25-мъ Приволжскимъ—кол. асс. Алексѣй Ивановичъ Куликовъ.

Управляющіе имѣніями Симбирскаго Удѣльнаго Округа: 2-мъ Манскимъ—кол. асс. Константинъ Петровичъ Олсуфьевъ и 23-мъ Красноярскимъ—губ. сек. Михаилъ Васильевичъ Подобинъ.

В. М.

УПРАВЛЕНИЕ УЪЗДНАГО ВОИНСКАГО НАЧАЛЬНИКА.

Уѣздный Воинскій Начальникъ—полковн. Михаилъ Евграфовичъ Алчевскій. Дѣлопроизводитель—капит. Константинъ Дмитріевичъ Кругловъ.

Д. В.

УЪЗДНОЕ ОТДѢЛЕНИЕ ЕПАРХІАЛЬНАГО УЧИЛИЩНАГО СОВѢТА.

Предсѣдатель отд.—прот. Іаковъ Филипповичъ Головцевъ. Почетный Членъ—Уѣздный Предводитель Дворянства. Члены: благочинные 5 и 7 округовъ уѣзда, Предсѣдатель Уѣздной Земской Управы, Инспекторъ народныхъ училищъ, Врачъ Земской

больницы—М. В. Лапковъ, Земскіе Начальники, Городской Голова, свещ. Михаилъ Семеновичъ Розовъ, діагонъ В. А. Никольскій, овъ-же Газначей Отдѣленія и П. Н. Соболевъ.

Почетный Членъ—Уѣздный Предводитель Дворянства С. А. Сосновскій.

Уѣздные Наблюдатели церковно-приходскихъ школы: свещ. Николай Павловичъ Троицкій и свещ. М. А. Лестражскій.

БЛАГОЧИННЫЕ ЦЕРКОВНЫХЪ ПРИХОДОВЪ.

1-го окр.—свещ. Василій Ивановичъ Крыловъ, 2-го окр.—свещ. Петръ Васильевичъ Ястребовъ, 3-го окр.—свещ. Александръ Александровичъ Архангельскій, 4-го окр.—свещ. Александръ Васильевичъ Капозеровъ и 5-го окр.—свещ. Александръ Владиміровичъ Рождественскій.

ЦЕРКОВНО-ПРИХОДСКАЯ ВТОРОКЛАССНАЯ ЖЕНСКАЯ ШКОЛА ВЪ Г. СТАВРОПОЛЬ.

Завѣдывающій—прот. І. Ф. Головцеевъ. Законоучитель—свещ. Николай Ивановичъ Надеждинъ. Старшая учительница—Евдокія Петровна Черкасская. Учительницы: Прина Федотовна Голубева, Зинаида Евгеньевна Ланда и руководлія—Надежда Николаевна Мудрева. Законоучитель образцовой школы—диак. В. П. Никольскій.

М. Н. П.

Предсѣдатель—Уѣздный Предводитель Дворянства. Члены: Инспекторъ народныхъ училищъ, Инспекторъ Ставропольскаго высшаго училища, Уѣздный Исправникъ, Предсѣдатель Уѣздной Земской Управы, Представитель Уѣзднаго Земства—Членъ Уѣздной Земской Управы, Городской Голова, Епархіальный Наблюдатель церковно-приходскихъ школы и участковые Земскіе Начальники.

Инспекторъ народныхъ училищъ—губ. сек. Илья Ивановичъ Проскуряковъ.

УЧЕБНЫЯ ЗАВЕДЕНІЯ ВЪ ГОР. СТАВРОПОЛЬ.

Реальное училище. Директоръ—Алексій Эрастовичъ Манаровъ. Законоучитель—свещ. Николай Ивановичъ Надеждинъ. Преподаватели: Николай Павловичъ Левицкій, Г. А. Круляковъ, С. А. Высотскій, Г. Д. Дикъ, Ю. Н. Златоустова, Т. А. Владимирская и М. М. Киселева. Письмоводитель—Николай Петровичъ Цезаревъ. Врачъ—М. В. Лапковъ.

Женская гимназія. Попечительный Совѣтъ. Предсѣдатель—Уѣздный Предводитель Дворянства. Члены: Уѣздный Членъ Окружнаго Суда, Предсѣдатель Уѣздной Земской Управы, Городской Голова, Валентинъ Николаевичъ Климушинъ, Семень Михайловичъ Головкинъ, Венидиктъ Михайловичъ Войнатовскій, Василій Андреевичъ Успенскій, Подкартъ Пвановичъ Дудкинъ и Арсеній Пвановичъ Борисовъ. Педагогич-

ческій Совѣтъ. Предсѣдатель—Алексѣй Эрастовичъ **Макаровъ**. Попечительница—Анна Константиновна **Наумова**. Начальница гимназій—Зинаида Алексѣевна **Ковалева**. Законоучитель—свящ. Яковъ Филипповичъ **Головцевъ**. Преподаватели: Марія Ивановна **Вострова**, Надежда Михѣевна **Сучкина**, Густавъ Густавовичъ **Ленкистъ**, Вѣра Николаевна **Виноградова**, Юлія Александровна **Тронина**, Яковъ Васильевичъ **Тарасовъ** и приготовительнаго класса: Ольга Викторовна **Антипина** и Марія Ивановна **Невзорова**. Классныя надзирательницы: Александра Ефимовна **Павлова**, Вѣра Кузьминична **Коженикова**, Антонина Алексѣевна **Панафидина** и Елизавета Борисовна **Мертваго**.

ВЫСШЕЕ НАЧАЛЬНОЕ УЧИЛИЩЕ ВЪ Г. СТАВРОПОЛЬ.

Почетный Попечитель училища—Губернскій Предводитель Дворянства. Инспекторъ училища—над. сов. Николай Ивановичъ **Зефировъ**. Законоучитель—свящ. Іоаннъ Алексѣевичъ **Дивногорскій**. Преподаватели: тит. сов. Борисъ Николаевичъ **Пиковъ**, н. ч. Павелъ Никифоровичъ **Соболевъ** и н. ч. Николай Васильевичъ **Максимовъ**. П. д. учителя графич. иск.—н. ч. Яковъ Васильевичъ **Тарасовъ**. Учительница франц. и нѣмед. яз.—Ольга Дмитріевна **Долгова**. Врачъ—н. ч. Аверкій Алексѣевичъ **Пономаревъ**.

ПРИХОДСКІЯ УЧИЛИЩА ВЪ ГОР. СТАВРОПОЛЬ.

Мужскія: 1-а. Попечитель—Арсеній Ивановичъ **Борисовъ**. Завѣдывающ—Петръ Максимовичъ **Лукьяновъ**. Законоучитель—діак. Владимиръ Александровичъ **Никольскій**. Учительницы: Екатерина Ивановна **Лукьянова**, Нина Сергѣевна **Константинова** и Антонина Алексѣевна **Петрова**.

2-а. Завѣдывающей—Александръ Ивановичъ **Антипинъ**. Законоучитель—діак. Василій Адриановичъ **Леонидовъ**. Учитель—Николай Дмитріевичъ **Кузнецовъ**. Учительницы: Екатерина Константиновна **Круглова** и Александра Федоровна **Буянова**.

Женское. Завѣдывающая—Анна Александровна **Борудина**. Законоучитель—діак. Федоръ Васильевичъ **Ермиловъ**. Учительницы: Вѣра Михайловна **Остроумова**, Евдокія Константиновна **Круглова** и Вѣра Александровна **Цезарева**.

Смѣшанное. Завѣдывающий—Алексѣй Александровичъ **Марковъ**. Законоучитель—исакоши. Веніаминъ Александровичъ **Никольскій**.

Нижшая ремесленная школа. Почетный смотритель—куп. Иванъ Михайловичъ **Парфеновъ**. Завѣдывающий—Дмитрій Николаевичъ **Дубининъ**. Законоучитель—свящ. Михаилъ Семеновичъ **Розовъ**. Мастеръ—техникъ Иванъ Федоровичъ **Бардинъ**. Учитель общеобразовательныхъ предметовъ—Александръ Іосифовичъ **Филипповъ**.

ДВУХКЛАССНЫЯ УЧИЛИЩА.

Въ с. Ново-Буянь. Почетный блюститель—пот. поч. гражд. Алексѣй Константиновичъ **Ушиковъ**. Завѣдывающий—Павелъ Петровичъ **Крашенинниковъ**. Законоучитель—свящ. Михаилъ Никаноровичъ **Болотовъ**. Учителя: Сергій Степановичъ **Вилковъ** и Семенъ Григорьевичъ **Шибанинъ**. Учительницы: Елизавета Федоровна **Шаронина** и Екатерина Дмитріевна **Крашениникова**.

Въ с. **Новой-Мальжлѣ**. Почетный блюститель—кол. сов. Николай Владимировичъ **Тресвятскій**. Завѣдывающій—Владимиръ Васильевичъ **Ельмановъ**. Законоучитель—свщ. Алексѣй Павловичъ **Охотинъ**. Учитель—Иванъ Александровичъ **Марковъ**. Учительницы: Марія Владиміровна **Ярова** и Александра Филипповна **Савельева**.

Въ с. **Суходоль**. Завѣдывающій—Григорій Ивановичъ **Курниковъ**. Законоучитель—свщ. Павелъ Ивановичъ **Агровъ**. Учитель—Сергѣй Николаевичъ **Троицкій**. Учительницы: Анна Ефимовна **Радаева** и Елена Петровна **Крашенинникова**.

Въ с. **Хрящевкѣ**. Завѣдывающій—Григорій Агафоновичъ **Городничевъ**. Законоучитель—свщ. Александръ Ивановичъ **Введенскій**. Учительницы: Татьяна Григорьевна **Пудовкина**, Анна Андреевна **Топоркова**, Александра Ивановна **Евгентьева** и Марія Михайловна **Кнутъ**. Руков. рем. отд.—Яковъ Лукичъ **Кнутъ**.

Въ с. **Ягодномъ**. Почетный блюститель—Алексѣй Степановичъ **Панафидинъ**. Завѣдывающій—Владимиръ Филипповичъ **Вознесенскій**. Законоучитель—свщ. Іоаннъ Алексѣевичъ **Михайловскій**. Учитель—Николай Николаевичъ **Зефиоровъ**. Учительницы: Вѣра Александровна **Цареградская** и Ольга Васильевна **Антипова**.

Земская ремесленная школа въ с. **Старой Майнѣ**. Завѣдывающій—Александръ Евдокимовичъ **Рыбакинъ**. Учителя: Степанъ Варфоломеевичъ **Даниловъ** и Федоръ Ивановичъ **Потаповъ**.

Б. и О. У.

СТАВРОПОЛЬСКОЕ ДОБРОВОЛЬНОЕ ПОЖАРНОЕ ОБЩЕСТВО.

Предсѣдатель—М. Н. **Яковлевъ**. Члены: П. Г. **Цезаревъ**, К. М. **Кругловъ**, Н. Е. **Потаповъ** и Л. П. **Пряничниковъ**. Начальникъ команды—П. А. **Барудинъ**. Завѣдывающій имуществомъ—С. П. **Константиновъ**.

ВОЛЬНО-ПОЖАРНАЯ ДРУЖИНА ВЪ С. ХРЯЩЕВКѢ.

Предсѣдатель—Михаилъ Моисеевичъ **Демидовъ**. Члены: Александръ Михайловичъ **Пудовкинъ** и Михаилъ Ивановичъ **Тумановъ**. Брандмейстеръ—Александръ Михайловичъ **Тумановъ**.

СТАРО-МАЙНСКАЯ ПОЖАРНАЯ ДРУЖИНА.

Предсѣдатель—кол. асс. Константинъ Петровичъ **Олсуфьевъ**. Члены: Владимиръ Васильевичъ **Васильевъ**, Михаилъ Арсентьевичъ **Порфирьевъ**, Василий Степановичъ **Шарашкинъ** и Александръ Васильевичъ **Чубаровъ**.

АГЕНТЫ СТРАХОВЫХЪ ОБЩЕСТВЪ ВЪ Г. СТАВРОПОЛЬ.

«Русскаго»—Константинъ Михайловичъ **Кругловъ** и Сергѣй Ивановичъ **Константиновъ**. «Сѣвернаго»—Лаврентій Ивановичъ **Пряничниковъ**. «Саламандра»—Петръ Гри-

горьевичъ **Цезаревъ**. «Россія»—Венедиктъ Михайловичъ **Войнатовскій**. «Якорь»—
Степанъ Федоровичъ **Катковъ**. «Петроградское»—Василій Никлфоровичъ **Шагаровъ**.
«Россійскаго Транспортнаго и Взаимнаго Страхования посѣвовъ отъ градобитія»—Арсеній
Ивановичъ **Борисовъ**.

А П Т Е К И.

Въ г. Ставрополь. Содержатель и Управляющій—провизоръ Альфредъ Эдуардовичъ
Марни.

Въ с. Чердаклахъ. Содержатель—провизоръ Израиль Самуиловичъ **Горфинкель**.

Въ с. Старо-Майнъ. Содержатель и Управляющій аптекой—аптекарьскій помощ.
Иско-Лазаревъ **Баронъ**.

Посадъ Мелекесъ.

М. В. Д.

Полицейскій Приставъ—губ. сек. Михаилъ Сергѣевичъ **Мелешинъ**.

Полицейскій Надзиратель—губ. сек. Михаилъ Яковлевичъ **Кривошеевъ**.

Почтово-телеграфная контора. Начальникъ конторы—кол. сов. Владиславъ Адоль-
фовичъ **Новалевскій**. Помощникъ его—кол. сек. Сергій Федоровичъ **Парфеновъ**.

ПОСАДСКАЯ УПРАВА.

Посадскій Голова—пот. поч. гражд. Константинъ Григорьевичъ **Марновъ**. Члены:
Петръ Андреевичъ **Малачевъ** и Алексій Пвановичъ **Коровяновскій**. Секретарь—Иванъ
Иосифовичъ **Ивановъ**, Бухгалтеръ—Василій Акимовичъ **Голубевъ**.

ОБЩЕСТВЕННЫЙ БАНКЪ.

Директоръ—хѣш. Василій Тимофеевичъ **Башмачниковъ**. Товарищи Директора:
хѣш. Андрей Михайловичъ **Павловъ** и хѣш. Егоръ Ивановичъ **Тонаревъ**. Бухгалтеръ—
Дмитрій Федоровичъ **Комисаровъ**.

Мѣщанскій староста—Федоръ Егоровичъ **Зайцевъ**.

УЪЗДНОЕ ЗЕМСТВО.

Земскіе врачи: тит. сов. Николай Викторовичъ **Чебурикинъ** и кол. сек. Владиміръ
Ивановичъ **Равенскій**.

Мелекесскій пунктный ветеринарный врачъ—кол. сов. Станиславъ Станиславовичъ **Ситковский**. Ветеринарный врачъ II-го уч. Самар. Губ. Зем.—н. ч. Алексѣй Николаевичъ **Неофитовъ**.

АГЕНТЫ ЗЕМСКАГО СТРАХОВАНІЯ.

1-го уч.—Дмитрій Ивановичъ **Альминдингеръ** и 9-го уч.—подполк. Павелъ Дмитриевичъ **Ишевскій**.

М. Ю.

СИРОТСКІЙ СУДЪ.

Предсѣдатель Суда—куп. Константинъ Григорьевичъ **Марковъ**. Членъ—Федоръ Егоровичъ **Зайцевъ**. Дѣлопроизводитель—мѣщ. Александръ Николаевичъ **Пономаревъ**.

Нотариусы: н. ч. Александръ Дмитриевичъ **Ишевскій** и кол. сек. Николай Федоровичъ **Сабуровъ**.

Помощники Присяжнаго Повѣреннаго: Дмитрій Антоновичъ **Соколовскій** и Александръ Александровичъ **Ишевскій**.

М. Ф.

КАЗНАЧЕЙСТВО.

Казначей—тит. сов. Михаилъ Петровичъ **Серебряковъ**. Старшій Вухгалтеръ—кол. сек. Кондратій Алексѣевичъ **Ломовскій**. Кассеры: 1-го раз.—губ. сек. Дмитрій Артемьевичъ **Саблинъ** и 2-го раз.—кол. рег. Владиміръ Феодоситовичъ **Некрасовъ**. Вухгалтера: 1-го раз.—кол. сек. Иванъ Ивановичъ **Окуневъ** и 2-го раз.—кол. рег. Петръ Алексѣевичъ **Родионовъ** и вр. и. д.—н. ч. Николай Васильевичъ **Мельгуновъ**.

Податной Инспекторъ 2-го уч.—кол. асс. Петръ Георгіевичъ **Третьяковъ**.

ОТДѢЛЕНІЕ УЪЗДНАГО КОМИТЕТА ПОПЕЧИТЕЛЬСТВА О НАРОДНОЙ ТРЕЗВОСТИ.

Предсѣдатель—Посадскій Голова. Члены: свщ. Порфирій Васильевичъ **Высоковъ**, Аптказный Надзиратель 4-го округа, Полицейскій Приставъ, Григорій Васильевичъ **Смѣловъ**, Андрей Григорьевичъ **Марковъ** и мѣщ. Николай Романовичъ **Пядъшевъ**.

ПО КВАРТИРНОМУ НАЛОГУ ПРИСУТСТВІЕ.

Предсѣдатель—Податной Инспекторъ. Члены: Василій Тимофеевичъ **Башмичниковъ**, Петръ Андреевичъ **Калачевъ**, Иванъ Юсафовичъ **Ивановъ**, Николай Романовичъ **Пядъшевъ** и Иванъ Ивановичъ **Зайцевъ**.

РАСКЛАДЧНОЕ ПО ПРОМЫСЛОВОМУ НАЛОГУ ПРИСУТСТВИЕ.

Предсѣдатель—Податной Инспекторъ. Члены: Константинъ Григорьевичъ Марковъ, Василий Тимофеевичъ Башмачниковъ и Иванъ Ивановичъ Зайцевъ.

4-е ОКРУЖНОЕ АКЦИЗНОЕ УПРАВЛЕНИЕ.

Обружный Надзиратель—кол. сов. Патроклъ Бонифатьевичъ Карповъ. Старшій Помощникъ Надзирателя—над. сов. Александръ Николаевичъ Яхтенфельдъ. Младшій Помощникъ Надзирателя—кол. асс. Петръ Ивановичъ Сланскій. Дѣлопроизводитель—кол. сек. Иванъ Ивановичъ Ларионовъ. Старшій Контролеры: кол. сек. Петръ Леонидовичъ Сухомлиновъ, кол. сек. Дмитрій Яковлевичъ Хомяновъ, кол. асс. Николай Андреевичъ Соколовъ, тит. сов. Николай Семеновичъ Гладковъ, кол. сек. Леонидъ Александровичъ Тумановъ и н. ч. Федоръ Васильевичъ Кошелевъ. Младшій Контролеры: н. ч. Александръ Ивановичъ Украинскій и н. ч. Владиміръ Алексѣевичъ Сытинъ.

КРЕДИТНОЕ ТОВАРИЩЕСТВО.

Предсѣдатель—Михаилъ Владиміровичъ Никольскій. Члены: Мартынъ Ефимовичъ Турхановъ, Ефимъ Ивановичъ Бардинъ, онъ-же Кассиръ и Николай Ивановичъ Братнинъ. Счетоводъ—Михаилъ Александровичъ Бѣляковъ. Члены Совѣта: Василий Акимовичъ Голубевъ, Иванъ Осиповичъ Ивановъ и Михаилъ Осиповичъ Саможескій.

Ч. К. У.

ОБЩЕСТВО ВЗАИМНАГО КРЕДИТА.

Предсѣдатель—Константинъ Федоровичъ Бѣчинъ. Кассиръ—Николай Ильичъ Лукинъ. Членъ—Степанъ Константиновичъ Сивановъ. Бухгалтеръ—Николай Матвѣевичъ Бодростинъ. И. д. Денутата совѣта—Дмитрій Федоровичъ Климушинъ.

ОТДѢЛЕНИЕ РУССКАГО ТОРГОВО-ПРОМЫШЛЕННАГО КОММЕРЧЕСКАГО БАНКА.

Управляющій—Юліанъ Станиславовичъ Бутовичъ. Кассиръ—Алексѣй Игнатьевичъ Орѣшинъ.

Г. У. З. и З.

Мелекесское лѣсничество. Лѣсничій—ст. сов. Герардъ Викторовичъ Руческій. Лѣсной кондукторъ—Николай Васильевичъ Бѣлороссовъ.

Муловское. Лѣсничій—над. сов. Фаддѣй Калликстовичъ Врачинскій. Лѣсной кондукторъ—вакансія.

М. И. Д. и У.

Управляющій 3-мъ Сахчискимъ имѣиємъ—кол. сов. Карль-Оттонъ Петровичъ **Гриндлеръ**. 9-мъ Мелекесскимъ имѣиємъ—кол. сов. Дмитрій Васильевичъ **Даниловъ**. Подлѣсничій—губ. сек. Василій Константиновичъ **Тауберъ**.

М. Н. П.

Женская гимназія. Попечительница гимназій—Прасковья Степановна **Маркова**. Предсѣдатель Попечительнаго Совѣта—Андрей Григорьевичъ **Марковъ**. Предсѣдатель Педагогическаго Совѣта—Иванъ Ивановичъ **Калининъ**. Начальница гимназій—Ольга Гурьевна **Сироткина**. Законоучитель—Александръ Степановичъ **Покровскій**. Преподаватели: педаг. и словесн.—Калиста Николаевна **Яхтенфельдъ**, русск. яз.—Зоя Николаевна **Колобакина**, матем.—Надежда Ильинишна **Конобѣвская**, арифм.—Ольга Гурьевна **Сироткина**, исторіи—Пелагея Клементьевна **Свєєношнова**, геогр.—Екатерина Ивановна **Мушанова**, природов. и физ.—Владиміръ Ивановичъ **Саввинскій**, нѣмец. яз.—Екатерина Николаевна **Прибыловичъ**, фран. яз.—Клавдія Михайловна **Збулдина**, чистопис. и рисов.—Андрей Ильичъ **Никифоровъ**, руководствія—Валентина Павловна **Муравцева** и пѣнія—Федоръ Сергѣевичъ **Тѣльновъ**. Учительница приготовительнаго класса—Софья Аполлоновна **Башмакова**. Класныя надирательницы: Екатерина Николаевна **Гордѣва**, Анисья Алексѣевна **Никифорова**, Екатерина Юсифовна **Саввинская**, Марія Федоровна **Нягзыкина** и Ольга Павловна **Вертель**. Дѣлопроизводитель Попечительнаго Совѣта—Василій Акимовичъ **Голубевъ**. Дѣлопроизводитель канцеляріи—Андрей Александровичъ **Даниловъ**.

Мужская гимназія. Директоръ—кол. сов. Иванъ Ивановичъ **Калининъ**. Исп. об. Инспектора—ст. сов. Віаноръ Александровичъ **Виноградовъ**. Законоучитель—свищ. Порфирій Васильевичъ **Высоковъ**. Преподаватели: русск. яз.—Николай Николаевичъ **Костинъ**, латин. яз.—Петръ Степановичъ **Урядинскій**, матем.—Юсифъ Юсифовичъ **Богущій**, физ.—Владиміръ Ивановичъ **Савинскій**, ист.—Сергій Павловичъ **Шатинскій**, геогр.—Василій Николаевичъ **Козловъ**, франц. яз.—Надежда Павловна **Муравцева**, нѣмец. яз.—Прасковья Константиновна **Янченко**, природовѣд.—Владиміръ Михайловичъ **Башмановъ**, чистопис. и рисов.—Андрей Ильичъ **Никифоровъ**. Врачъ—Николай Викторовичъ **Чебуркинъ**. Письмоводитель—Андрей Александровичъ **Даниловъ**. Помощникъ класныхъ наставниковъ и учитель гимнастики—Михаилъ Семеновичъ **Соловьевъ**. Учитель пѣнія—Федоръ Сергѣевичъ **Тѣльновъ**.

ВЫСШЕЕ НАЧАЛЬНОЕ УЧИЛИЩЕ.

Почетный Попечитель—пот. поч. гражд. Константинъ Григорьевичъ **Марковъ**. Инспекторъ училища—тит. сов. Николай Филипповичъ **Гавриловъ**. Законоучитель—свищ. Иванъ Васильевичъ **Смирновъ**. Преподаватели: Федоръ Тимофеевичъ **Тимофеевъ**, Ольга Сергѣевна **Данилова**, Антонина Ивановна **Таратина**, руковод.—Анна Анапиевна **Муравьева** и пѣнія—Николай Христофоровичъ **Ходяшевъ**.

ДВУХКЛАССНЫЯ УЧИЛИЩА.

Мужское. Попечитель—куп. Константинъ Григорьевичъ **Марковъ**. Завѣдывающій—Николай Михайловичъ **Ефименковъ**. Законоучитель—вакансія. Учителя: Алексѣй Ивановичъ **Свидерскій** и Николай Львовичъ **Чиняевъ**. Учительницы: Александра Григорьевна **Смѣлова** и Вѣра Павловна **Селезнева**.

Женское. Завѣдывающая—Марія Ивановна **Никольская**. Учительницы: Клавдія Михайловна **Никольская**, Ольга Васильевна **Краснова**, Надежда Михайловна **Ишмаева** и Екатерина Михайловна **Аргентова**. Законоучитель—свящ. Іоаннъ Васильевичъ **Смирновъ**.

НИЗШАЯ РЕМЕСЛЕННАЯ ШКОЛА.

Завѣдывающій школой—Александръ Николаевичъ **Гордѣевъ**. Мастеръ-техникъ—тит. сов. Лонгинъ Псааковичъ **Халезовъ**. Законоучитель—свящ. Порфирій Васильевичъ **Высоновъ**. Учитель—Александръ Ивановичъ **Красновъ**. Врачъ—Владиміръ Гавриловичъ **Сироткинъ**.

ПРИХОДСКІЯ УЧИЛИЩА.

1-е мужское. Завѣдывающій—Александръ Ивановичъ **Красновъ**. Законоучитель—диак. Михаилъ Владиміровичъ **Никольскій**. Учитель—Федоръ Петровичъ **Муромцевъ**. Учительницы: Марія Петровна **Каринцева** и Елена Афанасьевна **Безпалова**.

2-е женское. Завѣдывающая—Клавдія Филипповна **Савельева**. Учительницы: Марія Алексѣевна **Кузнецова**, Надежда Михайловна **Бѣлякова** и Вѣра Александровна **Колпанова**. Законоучитель—вакансія.

3-е мужское. Завѣдывающій—Алексѣй Ефимовичъ **Никольскій**. Законоучитель—диак. Михаилъ Владиміровичъ **Никольскій**. Учителя: Александръ Захаровичъ **Борисовъ**, Василій Іоасафовичъ **Пъринъ** и Василій Максимовичъ **Чембарцевъ**.

Д. В.

Двухклассная мужская церковно-приходская школа. Завѣдывающій—свящ. Іоаннъ Васильевичъ **Смирновъ**. Законоучитель—свящ. Александръ Степановичъ **Покровскій**. Учительницы: Ольга Ивановна **Соловьева**, Елена Павловна **Архипова** и Зинаида Ивановна **Смирнова**.

Женская церковно-приходская школа. Законоучитель—псаломш. Николай Дмитриевичъ **Барсовъ**. Учительницы: Елена Аристовна **Балабанова**, Елена Алексѣевна **Плотникова** и Анна Васильевна **Пядьшлева**.

Б. и О. У.

ПРИУТЬ ИМЕНИ АЛЕКСАНДРЫ ВАСИЛЬЕВНЫ МАРКОВОЙ.

Попечительница—почет. поч. гражд. Праксovia Степановна **Маркова**. Смотрительница—Нателля Дмитриевна **Вдобина**.

БОГАДЬЛЬНЯ ИМЕНИ Г. М. МАРКОВА.

Предсѣдатель Попечительнаго Совѣта—куп. Константинъ Григорьевичъ **Марковъ**. Члены: Андрей Григорьевичъ **Марковъ** и Вѣра Матвѣевна **Маркова**. Смотрительница—Ольга Петровна **Русановская**.

ДОБРОВОЛЬНОЕ ПОЖАРНОЕ ОБЩЕСТВО.

Предсѣдатель—куп. К. Г. **Марковъ**. Члены: Петръ Андреевичъ **Калачевъ**, Алексѣй Ивановичъ **Коровяковскій** и Полицейскій Приставъ. Начальникъ команды—Николай Васильевичъ **Бѣлороссовъ**. Дѣлопроизводитель—Александръ Николаевичъ **Пономаревъ**.

ОБЩЕСТВО ВСПОМОЩЕСТВОВАНІЯ УЧАЩИМСЯ ВЪ УЧЕБНЫХЪ ЗАВЕДЕНІЯХЪ ПОСАДА МЕЛЕКЕССА.

Предсѣдательница—Вѣра Матвѣевна **Маркова**. Члены: Ольга Гурьевна **Сироткина**, Андрей Григорьевичъ **Марковъ**, Праксovia Степановна **Маркова**, Александръ Ивановичъ **Красновъ**, Марія Ивановна **Никольская**, Елизавета Николаевна **Лебяжѣва** и Ольга Ивановна **Соловѣва**. Члены Ревизионной комисіи: Владиміръ Гавриловичъ **Сироткинъ**, Алексѣй Ефимовичъ **Никольскій** и Александръ Николаевичъ **Гордѣевъ**.

МЕЛЕКЕССКОЕ ОБЩЕСТВО ПРАВИЛЬНОЙ ОХОТЫ.

Предсѣдатель—двор. Борисъ Михайловичъ **Алашеевъ**. Старшины: Карлъ Яковлевичъ **Гельдъ**, Дмитрій Ивановичъ **Альмидингеръ**, онъ-же замѣститель Предсѣдателя. Владиславъ Адольфовичъ **Ковалевскій**, онъ-же Казначей, Николай Васильевичъ **Бѣлороссовъ**, Павелъ Дмитриевичъ **Ишевскій** и Алексѣй Федоровичъ **Греченко**. Секретарь—Андрей Александровичъ **Даниловъ**.

МЕЛЕКЕССКОЕ ПОПЕЧИТЕЛЬСТВО ПО ПРИЗРѢНІЮ СЕМЕЙ ЗАПАСНЫХЪ НИЖНИХЪ ЧИНОВЪ И РАТНИКОВЪ ОПОЛЧЕНІЯ, ПРИЗВАННЫХЪ НА ВОЙНУ.

Предсѣдатель—поч. поч. гражд. Константинъ Григорьевичъ **Марковъ**. Члены: Петръ Андреевичъ **Калачевъ**, Алексѣй Ивановичъ **Коровяковскій**, свѣщ. Порфирій Васильевичъ **Вьсоковъ**, свѣщ. Іоаннъ Васильевичъ **Смирновъ**, мѣщ. Иванъ Ивановичъ **Зайцевъ** и куп. Павелъ Константиновичъ **Марновъ**. Секретарь—Иванъ Осиповичъ **Ивановъ**.

АГЕНТЫ СТРАХОВЫХЪ ОБЩЕСТВЪ.

«Петроградское»—Иванъ Осиповичъ **Ивановъ**, «Сѣвернаго»—Константинъ Григорьевичъ **Марковъ**, «Россия»—Юлианъ Станиславовичъ **Бутовичъ**, «Якорь»—Василій Тимофеевичъ **Башмачниковъ**, «Волга»—Дмитрій Федоровичъ **Комисаровъ**, «Русскаго страхового общества»: Александръ Дмитриевичъ **Ишевскій** и Александръ Николаевичъ **Гордѣевъ** и «Русь»—Михаилъ Андреевичъ **Соловьевъ**.

Вольно-практикующій врачъ—п. ч. Владиміръ Гавриловичъ **Сироткинъ**.

Аптека. Содержатель—Николай Вячеславовичъ **Шебеста**. Провизоръ—Александръ Александровичъ **Леоновичъ**.

Бугульминскій уѣздъ.

М. В. Д.

Уѣздный Предводитель Дворянства—вакансія.

УѢЗДНЫЙ СЪѢЗДЪ.

Предсѣдатель—Уѣздный Предводитель Дворянства. Члены: Уѣздный Членъ Окружнаго Суда по Бугульминскому уѣзду—ст. сов. Леонъ Доминиковичъ **Добошинскій**, Предсѣдатель Уѣздной Земской Управы. Мировые Судьи, Земскіе Начальники, Городской Судья, Уѣздный Исправникъ и Податные Инспектора. Секретарь—кол. сек. Анатолій Николаевичъ **Федоровъ**.

ЗЕМСКІЕ НАЧАЛЬНИКИ.

1-го уч.—губ. сек. Георгій Михайловичъ **Товянскій**, 2-го уч.—кол. сек. Петръ Ивановичъ **Вишняковъ**, 3-го уч.—губ. сек. Александръ Семеновичъ **Новиновъ**, 4-го уч.—губ. сек. Вячеславъ Константиновичъ **Иньковъ**, 5-го уч.—тит. сов. Александръ Ивановичъ **Яковлевъ**, 6-го уч.—кол. сов. Николай Михайловичъ **Микулинъ**, 7-го уч.—тит. сов. Сергій Петровичъ **Вавойскій**, 8-го уч.—вр. п. об. штаб.-капит. запаса Николай Петровичъ **Молокинъ** и 9-го уч.—кол. сов. Вячеславъ Вячеславовичъ **Ермолаевъ**.

УѢЗДНОЕ ПО ВОИНСКОЙ ПОВИННОСТИ ПРИСУТСТВІЕ.

Предсѣдатель—Уѣздный Предводитель Дворянства. Члены: Уѣздный Военскій Начальникъ, Уѣздный Исправникъ. Членъ Земской Управы, Уѣздный врачъ и военный по назначенію. Секретарь—вакансія.

Уѣздный врачъ—п. ч. Александръ Петровичъ **Смирновъ**.

Правительственный ветеринаръ—кол. сов. Владиміръ Ивановичъ **Мальцевъ**.

УЪЗДНОЕ ПОЛИЦЕЙСКОЕ УПРАВЛЕНИЕ.

Уездный Исправникъ—кол. сов. Федоръ Васильевичъ **Любенецкій**. Помощникъ Исправника—над. сов. Сергѣй Алексѣевичъ **Яворскій**. Секретарь—кол. сек. Александръ Семеновичъ **Дикопольцевъ**.

СТАНОВЫЕ ПРИСТАВА.

1-го ст.—кол. сек. Александръ Евстафьевичъ **Соловьевъ**, 2-го ст.—н. ч. Никифоръ Ивановичъ **Сидоровъ**, 3-го ст.—н. ч. Алексѣй Андреевичъ **Половъ** и 4-го ст.—прап. запаса Александръ Степановичъ **Агѣевъ**. Полицейскій Надзиратель г. Бугульмы—вакансія.

ПОЧТОВО-ТЕЛЕГРАФНЫЯ И ПОЧТОВЫЯ УЧРЕЖДЕНІЯ.

Почтowo-телеграфная контора въ г. Бугульмѣ. Начальникъ—кол. сек. Александръ Александровичъ **Кулеминъ**. Помощникъ его—кол. рег. Петръ Кондратьевичъ **Шереръ**.

Почтowo-телеграфныя отдѣленія. Въ д. Альметевой. Начальникъ отд.—кол. асс. Петръ Ивановичъ **Цвѣтковъ**. Въ с. Бичуѣ. Начальникъ отд.—кол. сек. Петръ Евграфовичъ **Пашинъ**. Въ с. Павловкѣ. Начальникъ отд.—н. ч. Степанъ Петровичъ **Ларіоновъ**. и. д. Въ с. Черемшанѣ. Начальникъ отд.—н. ч. Константинъ Никаноровичъ **Ульяновъ**, онъ-же **Алексѣевъ**.

ГОРОДСКАЯ УПРАВА.

Городской Голова—Иванъ Андреевичъ **Соковъ**. Члены: Николай Семеновичъ **Пискуновъ** и Павелъ Яковлевичъ **Григорьевъ**. Секретарь—Александръ Мануиловичъ **Кременскій**. Бухгалтеръ—Семенъ Ивановичъ **Сурковъ**.

Мѣщанскій староста—мѣщ. Алексѣй Степановичъ **Лазаревъ**.

ГОРОДСКОЙ ОБЩЕСТВЕННЫЙ БАНКЪ.

Директоръ—Иванъ Григорьевичъ **Рыжановъ**. Товарищи Директора: Павелъ Михайловичъ **Маринъ** и Александръ Кузьмичъ **Шапошниковъ**. Бухгалтеръ—Николай Матвѣевичъ **Сергѣевъ**.

ГОРОДСКОЙ ЛОМБАРДЪ.

Распорядитель—н. ч. Степанъ Федоровичъ **Горячевъ**. Счетоводъ—кол. сек. Иванъ Васильевичъ **Лифантьевъ**.

УѢЗДНАЯ ЗЕМСКАЯ УПРАВА.

Предсѣдатель—д. ст. сов. Петръ Петровичъ Дмитріевъ. Члены: кол. рег. Леонидъ Матвѣевичъ Бѣловъ, губ. сек. Аркадій Викентьевичъ Глушиковскій, прапорщ. запаса Александръ Витальевичъ Бекбулатовъ и н. ч. Владиміръ Николаевичъ Сухотинъ. Секретарь—н. ч. Павелъ Ивановичъ Некрасовъ. Бухгалтеръ—н. ч. Матвѣй Семеновичъ Бусыгинъ. Завѣдывающій отдѣломъ народнаго образованія—Александръ Ильичъ Креховъ. Счетоводъ Земскаго с.-х. склада—Викторъ Васильевичъ Лауровъ. Агрономы: уѣздный—Никита Гавриловичъ Зацплинъ и участковый—Павелъ Ивановичъ Ларцевъ. Инструкторъ сельскаго хозяйства—Станиславъ Станиславовичъ Яншто. Инструкторъ пчеловодства—Герасимъ Семеновичъ Карабановъ. Уѣздные Земскіе техники: Иванъ Дмитріевичъ Киселевъ, Василій Павловичъ Ивановъ и Константинъ Николаевичъ Грачевъ.

Уѣзтный Земскій землемеръ—Михаилъ Потаповичъ Дрызловъ. Земскій инж.—Вальтеръ Георгіевичъ Круминъ.

ЗЕМСКІЕ ВРАЧИ.

Бугульминской Уѣздноя Земскоя больницы: Сергѣй Николаевичъ Ермолаевъ и женщина врачъ Надежда Михайловна Пенинская. Участковые: 1-го уч.—Филиппъ Яковлевичъ Зангъ, 2-го Поповскаго уч.—Варвара Петровна Осипова, 3-го Черемшанскаго уч.—Николай Михайловичъ Земляничинъ, 4-го Альметьевскаго уч.—вакансія, 5-го Чекавскаго уч.—Иванъ Ивановичъ Горшечниковъ, 6-го Старо-Кувасккаго уч.—Марія Константиновна Попова, 7-го Глазовскаго уч.—Николай Ильичъ Красковъ, 8-го Крымскарайскаго уч.—Любовь Марковна Сорочина, 9-го Борискинскаго уч.—Г. Ф. Нимцовичий и 10-го Салеевскаго уч.—вакансія. Санитарно-эпидемическій врачъ—Алексѣй Николаевичъ Поповъ.

ВЕТЕРИНАРНЫЕ ВРАЧИ.

Иванъ Николаевичъ Федоровъ, Павелъ Степановичъ Воиновъ, Михаилъ Порфирьевичъ Троицкій, Александръ Афанасьевичъ Богородицкій и Александръ Павловичъ Агапитовъ.

АГЕНТЫ ЗЕМСКАГО СТРАХОВАНІЯ.

1-го уч.—Владиміръ Артуровичъ Леть, 2-го уч.—Леонидъ Львовичъ Леонтьевъ, 3-го уч.—П. Н. Умовъ, 4-го уч.—Феторъ Павловичъ Филатовъ, 5-го уч.—Аркадій Николаевичъ Минулинъ и 6-го уч.—Александръ Аполлоновичъ Доншинъ.

М. Ю.

ПОЧЕТНЫЕ МИРОВЫЕ СУДЬИ.

Камеръ-Юнкеръ Двора ЕГО ИМПЕРАТОРСКАГО ВЕЛИЧЕСТВА, ст. сов. Александръ Николаевичъ Шелашниковъ, кол. сов. Иванъ Александровичъ Рудинъ, д. ст. сов. Петръ

Петровицъ Дмитріевъ, инж.-техн. Вениаминъ Алексѣевичъ Дмитріевъ, д. ст. сов. Константинъ Николаевичъ Иньковъ, врачъ Николай Васильевичъ Ждановъ и двор. Николай Васильевичъ Скалонъ.

Уездный Членъ Окружнаго Суда—ст. ссз. Леонъ Доминиковицъ Добошинскій.

Товарищъ Прокурора по Бугурусланско-Бугульминскому участку—кол. сов. Викторъ Николаевичъ Курбатовъ.

Городской Судья—кол. сек. Петръ Георгиевичъ Вырпаевъ.

Нотариусы: н. ч. Василий Козьмичъ Носинъ и кол. сек. Петръ Матвѣевичъ Бѣловъ.

СУДЕБНЫЕ СЛѢДОВАТЕЛИ.

1-го уч.—тит. сов. Михаилъ Романовицъ Прижбора и 2-го уч.—над. сов. Семень Андреевичъ Николаевъ.

Судебный Приставъ—кол. сек. Михаилъ Павловичъ Тюринъ.

ДВОРЯНСКАЯ ОПЕКА.

Предсѣдатель—Уездный Предводитель Дворянства. Засѣдатели: губ. сек. Виталий Александровицъ Бекъ-Булатовъ и кол. сек. Владиміръ Вячеславовицъ Ермолаевъ. Письмоводитель—н. ч. Николай Крощиковицъ Агровъ.

УЪЗДНОЕ ОТДѢЛЕНІЕ ПОПЕЧИТЕЛЬНОГО О ТЮРЬМАХЪ КОМИТЕТА.

Предсѣдатель—Уездный Предводитель Дворянства. Директора: Уездный Членъ Окружнаго Суда по Бугульминскому уѣзду, Товарищъ Прокурора, Городской Судья, Предсѣдатель Уездной Земской Управы, Благочинный, Уездный Исправникъ, Городской Голова, Врачъ—Николай Васильевичъ Ждановъ, Казначей—ком. сов. Прокопій Павловичъ Самаринъ, нотариусъ Василий Кузьмичъ Носинъ и Шакиръ Латыповицъ Хакимовъ.

Начальникъ тюрьмы—кол. сек. Владиміръ Ивановичъ Добротворскій.

Врачъ при больницѣ—Юрій Юрьевичъ Зайковъ. Учитель—псаломщикъ Пудовкинъ.

СИРОТСКІЙ СУДЪ.

Предсѣдатель Суда—н. ч. Иванъ Ивановичъ Родіоновъ. Членъ Суда—н. ч. Степанъ Федоровицъ Горячевъ. Завѣдывающій дѣлопроизводствомъ—кол. сек. Иванъ Васильевичъ Лифантьевъ.

М. Ф.

УѢЗДНОЕ КАЗНАЧЕЙСТВО.

Казначей—кол. сов. Прокотій Павловичъ Самаринъ. Старшій Бухгалтеръ—над. сов. Георгій Ивановичъ Логвиновъ. Кассиръ: 1-го раз.—тит. сов. Федотъ Николаевичъ Ноцелябинъ и 2-го раз.—губ. сек. Мартемьянъ Александровичъ Кленовъ. Бухгалтера: 1-го раз.—губ. сек. Клавдій Васильевичъ Правдинъ и 2-го раз.: кол. сек. Иванъ Дмитріевичъ Серебренниковъ и кол. сек. Иванъ Николаевичъ Мингалевъ. Счетный чиновникъ—губ. сек. Александръ Авксентьевичъ Байбашевъ.

УѢЗДНОЕ РАСКЛАДЧНОЕ ПО ПРОМЫСЛОВОМУ НАЛОГУ ПРИСУТСТВИЕ 1 УЧ.

Предсѣдатель—Податной Инспекторъ 1-го уч. Члены: кол. асс. Владимиръ Александровичъ Фроловъ, Якушъ Исаковичъ Ильясевъ, Михаилъ Ивановичъ Литвиновъ, Шакиръ Латыповичъ Ханимовъ, Владимиръ Федоровичъ Винторовъ, Веніаминъ Петровичъ Благодатный, Алексѣй Лазаревичъ Набережновъ и Василій Дмитріевичъ Мурзинъ.

УѢЗДНОЕ РАСКЛАДЧНОЕ ПО ПРОМЫСЛОВОМУ НАЛОГУ ПРИСУТСТВИЕ 2 УЧАСТКА.

Предсѣдатель—Податной Инспекторъ. Члены: Иванъ Дмитріевичъ Коцовскій, Семенъ Илларионовичъ Соловьевъ, Федоръ Васильевичъ Мигачевъ, Флементій Петровичъ Тумаевъ, Николай Федоровичъ Кабальновъ и Латфулла Вахитовъ.

УѢЗДНОЕ ПО ВОЕННОМУ НАЛОГУ ПРИСУТСТВИЕ.

Предсѣдатель—Уѣздный Предводитель Дворянства. Членъ—Дѣлопроизводитель—Податной Инспекторъ 2 уч. Члены по выбору: отъ земства: Владимиръ Николаевичъ Сухотинъ, Федоръ Павловичъ Филатовъ и Герасимъ Семеновичъ Карабановъ и отъ города: Павелъ Яковлевичъ Григорьевъ, Ананій Николаевичъ Ананьевъ и Владимиръ Федоровичъ Винторовъ.

ГОСУДАРСТВЕННОЕ ПО КВАРТИРНОМУ НАЛОГУ ПРИСУТСТВИЕ.

Предсѣдатель—Податной Инспекторъ 1-го уч. Члены: Шакиръ Латыповичъ Ханимовъ, Иванъ Ивановичъ Родионовъ, Николай Тихоновичъ Ананьевъ и Иванъ Васильевичъ Гусаровъ.

УѢЗДНЫЙ КОМИТЕТЪ ПОПЕЧИТЕЛЬСТВА О НАРОДНОЙ ТРЕЗВОСТИ.

Предсѣдатель—Уѣздный Предводитель Дворянства. Замѣститель Предсѣдателя, отъ-же Непремѣнный Членъ—Уѣздный Членъ Окружнаго Суда. Члены: Директоръ Реального училища, Надзиратель 3-го окр. Сам.-Уральск. Акцизнаго Управленія, Инспекторъ народныхъ училищъ, Товарищъ Прокурора, Уѣздный Военскій Начальникъ, Уѣздный Неправникъ, Помощникъ Начальника Губернскаго Жандармскаго

Управленія, Земскіе Начальники, Податные Инспектора, Предсѣдатель Уѣздной Земской Управы, Инспекторъ Городского училища, Уѣздный врачъ, Почетные Мирные Судьи, Городской Судья, Городской Голова, два Члена Уѣзднаго Земскаго Собранія, Базначей, Нотаріусъ, Депутатъ духовнаго вѣдомства—свѣщ. Антоній Семеновичъ **Ивановъ**, Начальница женской гимназіи. Члены сореvнователи: Петръ Матвѣевичъ **Бѣловъ**, Николай Васильевичъ **Ждановъ**, Екатерина Петровна **Винторова**, Екатерина Владиміровна **Бѣлова**, Апелляція Петровна **Самарина**, Вѣра Михайловна **Русанова** и Алексѣй Георгіевичъ **Ильинъ**. Дѣлопроизводитель — губ. сек. Степанъ Андреевичъ **Шиловъ**.

УѢЗДНЫЙ РАСПОРЯДИТЕЛЬНЫЙ КОМИТЕТЪ.

Предсѣдатель—Уѣздный Исправникъ. Члены: Уѣздный Военскій Начальникъ, Предсѣдатель Уѣздной Земской Управы, Городской Голова и Начальникъ почт. телегр. конторы.

ПОДАТНЫЕ ИНСПЕКТОРА.

1-го уч.—кол. сек. Владимиръ Ивановичъ **Портянко** и 2-го уч.—нач. сов. Константинъ Феофилактовичъ **Кондратьевъ**.

3-е ОКРУЖНОЕ АКЦИЗНОЕ УПРАВЛЕНИЕ ВЪ Г. БУГУЛЬМЪ.

Обружный Надзиратель—кол. сов. Андрей Дмитриевичъ **Шантинъ**. Старшіе Помощники Надзирателя: кол. асс. Иванъ Дмитриевичъ **Коцовскій**, над. сов. Августинъ Іосифовичъ **Вельць** и над. сов. Венедиктъ Константиновичъ **Ключаревъ**. Младшіе Помощники Надзирателя: кол. асс. Владимиръ Александровичъ **Фроловъ** и тит. сов. Сергій Александровичъ **Селунскій**. Дѣлопроизводитель—кол. асс. Мартирій Николаевичъ **Григорьевъ**. Контролеры: старшіе: кол. сек. Андрей Фомичъ **Краузе**, кол. сек. Борисъ Всеволодовичъ **Пекень** и н. ч. Георгій Митрофановичъ **Трофимовъ** и младшіе: губ. сек. Юрій Дмитриевичъ **Бакулинъ**, кол. сек. Петръ Васильевичъ **Васильевъ**, н. ч. Сергій Матвѣевичъ **Рождественскій** и н. ч. Александръ Николаевичъ **Куланзинъ**.

И. об. Завѣдывающаго Бугульминскимъ 5-мъ казеннымъ виннымъ складомъ—Федоръ Алексѣевичъ **Земляниченко**.

ОТДѢЛЕНІЕ КРЕСТЬЯНСКАГО ПОЗЕМЕЛЬНАГО БАНКА 5-го РАЙОНА.

Завѣдывающій 15-мъ райономъ казенныхъ земель Самар. губ.—кол. сек. Николай Александровичъ **Голубевъ**. Подрайонный, помощникъ Завѣдывающаго 15-мъ райономъ—Василій Степановичъ **Шоховъ**. Письмоводитель при Канцеляріи Завѣдывающаго—н. ч. Александръ Ильичъ **Штриковъ**.

ИНСПЕКЦІЯ МЕЛКАГО КРЕДИТА РАЙОНА САМАРСКОЙ КОНТОРЫ ГОСУДАРСТВЕННАГО БАНКА.

Инспекторъ мелкаго кредита—Алексѣй Георгіевичъ Ильинъ. Инструкторъ мелкаго кредита—Петръ Потаповичъ Табаковъ. Канцелярскій чиновникъ—Валентина Михайловна Левковская. Нижній чинъ при Инспекціи—Андрей Тарасовъ.

БУГУЛЬМИНСКОЕ ЗЕРНОХРАНИЛИЩЕ ГОСУДАРСТВЕННОГО БАНКА, СИМБИРСКО-ПЕНЗЕНСКАГО РАЙОНА.

Смотритель Элеватора—пот. дворян. Семенъ Іосифовичъ Яновлевъ. Помощникъ Смотрителя—двор. Евгений Карловичъ Глокке. Хлѣбный Инспекторъ—ученный агрономъ Николай Яковлевичъ Бано. Бухгалтеръ—Иванъ Григорьевичъ Булаховъ.

КРЕДИТНЫЯ ТОВАРИЩЕСТВА.

Абдикъевское. Предсѣдатель Правленія—Кашаръ Яршеевъ. Предсѣдатель Совѣта—Семень Антоновъ.

Акбашевское. Предсѣдатель Правленія—Гимазытдинъ Камалетдиновъ. Предсѣдатель Совѣта—Шатвалей Ахматшинъ.

Альневское. Предсѣдатель Правленія—Ахметсафа Гимадытдиновъ. Предсѣдатель Совѣта—Ахметзакиръ Ахметшинъ.

Альметьевское. Предсѣдатель Правленія—Гадій Атлатовъ. Предсѣдатель Совѣта—Мавлаевъ Мансуровъ.

Балахоновское. Предсѣдатель Правленія—Андрей Александровичъ Щелоковъ. Предсѣдатель Совѣта—Василій Елизѣевичъ Пестряновъ.

Байрякинское. Предсѣдатель Правленія—Музягиль Мунсиновъ. Предсѣдатель Совѣта—Масгутъ Губайдуллинъ.

Борискинское. Предсѣдатель Правленія—Иванъ Кузьмичъ Трошкинъ. Предсѣдатель Совѣта—Надежда Михайловна Пенинская.

Васильевское II-е. Предсѣдатель Правленія—Георгій Даниловичъ Захаровъ. Предсѣдатель Совѣта—Петръ Бузьмичъ Бѣловъ.

Денискинское. Предсѣдатель Правленія—Исагиль Камалетдиновъ. Предсѣдатель Совѣта—Ярулла Нагумановъ.

Добринское. Предсѣдатель Правленія—Степанъ Федоровичъ Кочетковъ. Предсѣдатель Совѣта—Алексѣй Ивановичъ Страховъ.

Каратаевское. Предсѣдатель Правленія—свящ. Іоаннъ Степановичъ **Столяровъ.**
Предсѣдатель Совѣта—Гарифулла **Сабитовъ.**

Каркалинское. Предсѣдатель Правленія—Закій **Мухаметшинъ.** Предсѣдатель Совѣта—Закіръ **Гареевъ.**

Кичуевское. Предсѣдатель Правленія—Салихъ **Фахретдиновъ.** Предсѣдатель Совѣта—Іосифъ Дмитриевичъ **Амосовъ.**

Клявлинское. Предсѣдатель Правленія—Ілья Леонтьевичъ **Шайбулатовъ.** Предсѣдатель Совѣта—Петръ Михайловичъ **Бирѣцовъ.**

Масягутовское. Предсѣдатель Правленія—Митазиизъ Рахманкуловъ. Предсѣдатель Совѣта—Даншанъ **Ханимовъ.**

Медвѣдское. Предсѣдатель Правленія—Егоръ Федоровичъ **Кременскій.** Предсѣдатель Совѣта—Шванъ Павловичъ **Палитовъ.**

Микулинское. Предсѣдатель Правленія—Мухаметхарисъ **Фархутдиновъ.** Предсѣдатель Совѣта—Александръ Ивановичъ **Чашинъ.**

Наратлинское. Предсѣдатель Правленія—Афанасій Кузьмичъ **Кузьминъ.** Предсѣдатель Совѣта—Василій Григорьевичъ **Григорьевъ.**

Нижне-Сухояжское. Предсѣдатель Правленія—Минногарифъ **Галимовъ.** Предсѣдатель Совѣта—Гарифъ **Тимербулатовъ.**

Нижне-Чершилинское. Предсѣдатель Правленія—Ризаутдинъ **Ярмаковъ.** Предсѣдатель Совѣта—Муніръ **Муртазинъ.**

Ново-Письмянское. Предсѣдатель Правленія—Дмитрій Гавриловичъ **Богатинъ.** Предсѣдатель Совѣта—Михаилъ Михайловичъ **Веселовскій.**

Покровско-Урустаманское. Предсѣдатель Правленія—Федоръ Яковлевичъ **Алпатовъ.** Предсѣдатель Совѣта—Андрей Фроловичъ **Фроловъ.**

Сарабикуловское. Предсѣдатель Правленія—Идрисъ **Сагретдиновъ.** Предсѣдатель Совѣта—Станиславъ Станиславовичъ **Якшто.**

Сенретарское. Предсѣдатель Правленія—Владимір Прохоровичъ **Шатзевъ.** Предсѣдатель Совѣта—Федоръ Терентьевичъ **Игошинъ.**

Старо-Иштерьяновское. Предсѣдатель Правленія—Салахутдинъ **Абрахмановъ.** Предсѣдатель Совѣта—Магьсумъ **Ахмеровъ.**

Старо-Суркинское. Предсѣдатель Правленія—Михаилъ Семеновичъ **Семеновъ.** Предсѣдатель Совѣта—Николай Николаевичъ **Григорьевъ.**

Сумароновское. Предсѣдатель Правленія—Трифонъ Фроловичъ Поповскій. Предсѣдатель Совѣта—Данилъ Степановичъ Ларинъ.

Сурнинское. Предсѣдатель Правленія—Викторъ Яковлевичъ Князевъ. Предсѣдатель Совѣта—Филиппъ Евдокимовичъ Сафроновъ.

Тимяшевское. Предсѣдатель Правленія—Тимофей Андриановъ. Предсѣдатель Совѣта—Семень Николаевичъ Федоровъ.

Тихоновское. Предсѣдатель Правленія—Петръ Георгіевичъ Пятаевъ. Предсѣдатель Совѣта—Барпъ Ивановичъ Какнаевъ.

Тойнинское. Предсѣдатель Правленія—Ярулла Каримовъ. Предсѣдатель Совѣта—Валиулла Магадзевъ.

Токтарово-Урдалинское. Предсѣдатель Правленія—Хафизъ Гареевъ. Предсѣдатель Совѣта—Хафизъ Латыповъ.

Тумбарлинское. Предсѣдатель Правленія—Павель Лаврентьевичъ Лаврентьевъ. Предсѣдатель Совѣта—Шнупкинъ.

Тумутукское. Предсѣдатель Правленія—Миргазіанъ Латыповъ. Предсѣдатель Совѣта—Бамалетдинъ Хисамутдиновъ.

Черемшанское. Предсѣдатель Правленія—Деонидъ Ивановичъ Кочкинъ. Предсѣдатель Совѣта—Федоръ Васильевичъ Мальшевъ.

Старо-Куванское. Предсѣдатель Правленія—Сократъ Ивановичъ Горановскій. Предсѣдатель Совѣта—Федоръ Данцловичъ Журавлевъ.

Шешминское. Предсѣдатель Правленія—Андрей Семеновичъ Димитріенко. Предсѣдатель Совѣта—Кодратъ Ананьевичъ Ананьевъ.

Ч. К. У.

ПРАВЛЕНІЕ ОБЩЕСТВА ВЗАИМНАГО КРЕДИТА.

Предсѣдатель Правленія—Владиміръ Федоровичъ Викторовъ. Члены Правленія: Николай Тихоновичъ Ананьевъ и Иванъ Николаевичъ Колесниковъ. Неправляющій долж. Бухгалтера—Василій Игнатьевичъ Прохоровъ. Контрорщики: Исхаль Абубазыровичъ Дамшевъ и Георгій Павловичъ Макарьевскій. Кассиръ-артельщикъ—Георгій Васильевичъ Лифантьевъ.

ОТДѢЛЕНІЕ РУССКАГО ТОРГОВО-ПРОМЫШЛЕННАГО БАНКА.

Управляющій—Сергій Карловичъ Люрсъ. Бухгалтеръ—Николай Дмитріевичъ Стрѣлковъ. Довѣренный—Дмитрій Іудіановичъ Самохотскій. Контрорщики: Салихъ

Садричъ **Рахманнуловъ** и Сергѣй Федоровичъ **Панаринъ**. Кассиры: Яковъ Федоровичъ **Сорокинъ**, Алексѣй Григорьевичъ **Лисицынъ** и Григорій Филипповичъ **Волошукъ**.

АГЕНТСТВО ВОЛЖСКО-КАМСКАГО КОММЕРЧЕСКАГО БАНКА.

Агентъ—Сергѣй Андреевичъ **Петровъ**. Бухгалтеръ—Валентинъ Васильевичъ **Кудрявцевъ**. Кассиръ—Георгій Леонтьевичъ **Макаровъ**. Довѣренный—Иванъ Николаевичъ **Горностаевъ**.

Г. У. З. и З.

УѢЗДНАЯ ЗЕМЛЕУСТРОИТЕЛЬНАЯ КОМИССІЯ.

Предсѣдатель—Уѣздный Предводитель Дворянства. Непремѣнный Членъ—кол. сов. Иванъ Александровичъ **Рудинъ**. Помощникъ Непремѣннаго Члена—Павелъ Осиповичъ **Радостовецъ**. Члены: Предсѣдатель Уѣздной Земской Управы. Уѣздный Членъ Окружнаго Суда, Члены по выбору отъ земства: двор. Николай Александровичъ **Рудинъ**, двор. Владиміръ Николаевичъ **Сухотинъ** и кр. Хазіахметъ **Сагитовъ**. Члены по выбору отъ крестьянъ: Семенъ Николаевичъ **Федоровъ**, Салахутдинъ **Абрахмановъ** и Нурдугаянъ **Ямалетдиновъ**. Секретарь Комиссіи—кол. рег. Михаилъ Захаровичъ **Митрофановъ**.

Л Ъ С Н И Ч Е С Т В А.

Любинское. Лѣсничій—тит. сов. Болеславъ Петровичъ **Рошевскій**. Лѣсной кондукторъ—Сократъ Ивановичъ **Горановскій**. Спиритовское. Лѣсничій—губ. сек. Михаилъ Петровичъ **Поповъ**. Лѣсной кондукторъ—Константинъ **Смоляковъ**. Шенталинское. Лѣсничій—ст. сов. Михаилъ Дмитриевичъ **Погодинъ**. Лѣсной кондукторъ—**Менашкинъ**. Бугульминское. Лѣсничій—ст. сов. Сергѣй Ивановичъ **Анкербломъ**. Лѣсной кондукторъ—**Якутовичъ**. Лѣсной кондукторъ—Плѣя **Еремѣвъ**. Петрово-Солововское. Лѣсничій—вакансія. Лѣсной кондукторъ—Александръ Семеновичъ **Перстневъ**. Катимовское. Лѣсничій—п. ч. Максимилианъ Робертовичъ **Липгартъ**. Лѣсной кондукторъ—Михаилъ Александровъ. Дымское. Лѣсничій—кол. сов. Иванъ Федоровичъ **Петровъ**. Лѣсной кондукторъ—Владиміръ Андреевичъ **Княжкинъ**. Шешминское. Лѣсничій—кол. сек. Валѣмъ Николаевичъ **фонъ-Рейтлингеръ**. Лѣсной кондукторъ—**Трохимчукъ**.

В. М.

УПРАВЛЕНІЕ УѢЗДНАГО ВОИНСКАГО НАЧАЛЬНИКА.

Воинскій Начальникъ—полковникъ Михаилъ Ивановичъ **Приходченко**. Дѣлопроизводитель—кол. сек. Григорій Семеновичъ **Топоровъ**.

Д. В.

УѢЗДНОЕ ОТДѢЛЕНИЕ ЕПАРХІАЛЬНАГО УЧИЛИЩНАГО СОВѢТА.

Предсѣдатель—свщ. Антоній Семеновичъ **Ивановъ**. Почетный Членъ—Уѣздный Предводитель Дворянства. Члены: свщ. Константинъ Васильевичъ **Шагуринъ**, онъ-же Дѣлопроизводитель. прот. Николай Ивановичъ **Трубинъ**, свщ. Николай Матвѣевичъ **Лепоринскій**, онъ-же Казначей отдѣленія. Прокопій Павловичъ **Самаринъ**, Евгений Семеновичъ **Лебедевъ**. Иванъ Фроловичъ **Петровъ**, Николай Васильевичъ **Ждановъ**, Павелъ Ивановичъ **Некрасовъ**, Федоръ Павловичъ **Филатовъ**, Городской Голова, Иванъ Андреевичъ **Соковъ**, Инспекторъ народныхъ училищъ Бугульминскаго уѣзда, Иванъ Матвѣевичъ **Щекиновъ**, Членъ Бугульминской Уѣздной Земской Управы, Леонидъ Матвѣевичъ **Бѣловъ**, о.о. Благочинные и Земскіе Начальники.

Уѣздный Наблюдатель церковно-приходскихъ школъ—свщ. Антоній Семеновичъ **Ивановъ**.

БЛАГОЧИННЫЕ ЦЕРКОВНЫХЪ ПРИХОДОВЪ.

1-го округа—свщ. Григорій Федоровичъ **Аманаций**, 2-го округа—свщ. Евлампій Семеновичъ **Беневоленскій** и 3-го округа—прот. Данилъ Филипповичъ **Филимоновъ**.

М О Н А С Т Ы Р И .

Въ г. Бугульмѣ. **Базанско-Богородицкій общежительный**. Учрежденъ въ 1879 г. подъ именемъ женской общины, которая въ 1889 г. возведена въ степень монастыря. Настоятельница—игуменія **Нина**.

Въ Бугульминскомъ уѣздѣ. **Александро-Невскій мужскій общежительный**. и 15-ти верстахъ отъ г. Бугульмы. Основанъ въ 1867 г. Настоятель—игуменъ **Серафимъ**.

УЧИЛИЩА ДУХОВНАГО ВѢДОМСТВА.

Второклассная женская школа въ с. Чирковѣ. Завѣдывающій школой—свщ. Александръ Николаевичъ **Богородицкій**. Старшая учительница—Марія Николаевна **Богородицкая**. Учительницы: Феодосія Степановна **Баядина**, Евгения Ювенальевна **Архангельская**, Анастасія Агафоновна **Мжельская** и Павла Константиновна **Денисова**.

Второклассная церковно-приходская мужская школа въ с. Шентальѣ. Завѣдывающій—законоучитель свщ. Владимиръ Игнатьевичъ **Сиворцовъ**. Учителя: Иванъ Егоръ-вичъ **Обновленскій**, Михаилъ Андреевичъ **Соколовъ** и Викторъ Бузьмищъ **Тихановъ**.

Образцовая церковно-приходская школа. Завѣдывающій школой—учитель и п. Андрей Леонтьевичъ **Бѣковъ**.

М. Н. П.

УЪЗДНЫЙ УЧИЛИЩНЫЙ СОВЪТЪ.

Предсѣдатель Училищнаго Совѣта—Уѣздный Предводитель Дворянства. Члены: Инспекторъ народныхъ училищъ и Предсѣдатель Бугульминской Уѣзднои Земской Управы. По выбору отъ земства: кол. сов. Иванъ Александровичъ **Рудинъ** и двор. н. ч. Николай Васильевичъ **Сналонъ**. Представитель отъ М. В. Д.—Уѣздный Исправникъ. Отъ М. Н. П.—Инспекторъ высшаго начальнаго училища. Отъ города—кол. сов. Прокопій Павловичъ **Самаринъ** и отъ духовенства—Уѣздный Наблюдатель церковно-приходскихъ школъ—свещ. Антоній Семеновичъ **Ивановъ** и Земскіе Начальники.

Инспекторъ народныхъ училищъ—кол. сов. Иванъ Матвѣевичъ **Щекиновъ**.

УЧЕБНЫЯ ЗАВЕДЕНІЯ.

Реальное училище въ г. Бугульмѣ. Почетный Попечитель училища—Уѣздный Предводитель Дворянства. Директоръ училища—ст. сов. Адамъ Яковлевичъ **Вальтеръ**. Неп. об. Инспектора—н. ч. Арсеній Алексѣевичъ **Дроздовъ**. Закопучитель—свещ. Константинъ Васильевичъ **Шагуринъ**. Преподаватели: русск. яз. и слов.—н. ч. Митханлъ Васильевичъ **Петровъ**, русск. яз. и ист.—н. ч. Владиміръ Андреевичъ **Канаевъ**, матем.—н. ч. Леонидъ Леонидовичъ **Киселевъ**, матем., физики и космогр.—н. ч. Николай Павловичъ **Бене**, естествов. и геогр.—н. ч. Леонидъ Ивановичъ **Завьянцевъ**, ист. и законовѣд.—н. ч. Николай Михайловичъ **Кляритскій**, графич. иск.—пол. асс. Валентинъ Павловичъ **Поповъ**, нѣмец. яз.—тит. сов. Карлъ Георгіевичъ **Фрицлеръ**, франц. яз.—Ольга Александровна **Кованько**, пѣнія и музыки—кол. асс. Федоръ Федоровичъ **Багрецовъ**. Вр. и об. врача училища—н. ч. Александръ Петровичъ **Смирновъ**. Зубной врачъ—Маріанна Федоровна **Филатова**. Помощникъ класен. наставн. онъ-же учитель гимнастики—кол. рег. Борисъ Ефимовичъ **Вдовинъ**. Писъмоводитель—кол. сек. Петръ Дмитриевичъ **Постниковъ**.

Женская гимназія въ г. Бугульмѣ. Предсѣдатель Педагогическаго Совѣта—Директоръ Бугульминскаго Реальнаго училища. Начальница гимназіи—Е. П. **Гутовская**. Закопучитель—прот. Н. І. **Трубинъ**, онъ-же Секретарь Совѣта. Преподаватели и преподавательницы: матем.—М. А. **Великаковъ**, ист., русск. яз., педаг. и дидакт.—П. Т. **Мельситова**, русск. яз., словесн. и методики русск. яз.—О. В. **Колубанина**, естеств., ист., геогр., физики и космогр.—А. В. **Семенова**, геогр. и русск. яз.—З. Д. **Носова**, арифм.—Г. Н. **Попова**, франц. яз.—Е. В. **Бѣлова**, приготовит. кл.: В. М. **Русанова** и В. М. **Лягина**, пѣнія—М. С. **Панафиловъ** и гимнастики—М. П. **Эстко**. Классныя надзирательницы: В. Н. **Попова**, К. Д. **Канаева** и В. А. **Котовская**.

Высшее Начальное училище въ г. Бугульмѣ. Почетный Попечитель—над. сов. Николай Васильевичъ **Ждановъ**. Инспекторъ—над. сов. Евгений Садовковичъ **Лебедевъ**. Закопучитель—свещ. Григорій Федоровичъ **Аманайскій**. Учителя: тит. сов. Федоръ Степановичъ **Рушиновъ**, тит. сов. Карлъ Георгіевичъ **Фрицлеръ**, свещ. Іоаннъ Іоанновичъ **Поповъ** и Валентинъ Васильевичъ **Шабердинъ**. Учительницы: Елена Антоновна

Лемпортъ, Марія Васильевна Штаникова, Анна Андреевна Петрова и Ольга Павловна Леть.

ГОРОДСКІЯ ПРИХОДСКІЯ УЧИЛИЩА.

Мужскія: 1-е. Попечитель училища—пол. сов. Прокопій Павловичъ Самаринъ. Законоучитель—свщ. Іоаннъ Іоанновичъ Поповъ. Завѣдывающая—Евдокія Никитична Бабаева. Учительница—Александра Ивановна Калинина. Учитель—н. ч. Константинъ Дмитріевичъ Постниковъ.

2-е. Попечитель училища—над. сов. Николай Васильевичъ Ждановъ. Законоучитель—свщ. Василій Васильевичъ Правдинъ. Завѣдывающая училищемъ—Аглада Николаевна Агрсаа. Учительницы: Вѣра Степановна Мурьгина и Евдокія Петровна Лобанова.

Женское. Попечительница—двор. Марія Владиміровна Дмитріева. Законоучитель—свщ. Василій Васильевичъ Правдинъ. Завѣдывающая училищемъ—Юлія Яковлевна Парадонсова. Учительницы: Елизавета Михайловна Гусельнинова и Анна Семеновна Соловьева.

Смѣшанное. Попечитель—вакансія. Законоучитель—псаломщикъ Афанасій Ивановичъ Горюновъ. Завѣдывающая училищемъ—Зоя Ивановна Благодатная. Учительницы: Екатерина Евгеньевна Лебедева и Галина Ивановна Бѣлозерцова.

Ремесленная школа въ г. Бугульмѣ. Почетный Смотритель—инжен. технол. Велимиръ Алексѣевичъ Дмитріевъ. Завѣдывающ. школой—Федоръ Федосіевичъ Мурьгинъ. Мастеръ-техникъ—Семень Александровичъ Александровъ. Учительницы: русск. яз.—Александра Ивановна Калинина и арифм.—Вѣра Степановна Мурьгина. Слесарные мастера: Николай Титовичъ Мононовъ и Иванъ Федоровичъ Лиске. Кузнецъ—Федоръ Михайловичъ Сиварцовъ.

ДВУХКЛАСНЫЯ УЧИЛИЩА.

Въ с. Шашминской Крѣпости. Попечитель училища—вакансія. Законоучитель—свщ. Константинъ Федоровъ. Завѣдывающая—Александра Ивановна Ослопова. Учительницы: Олимпіа Ивановна Николаева, Ксенія Владиміровна Бабакина, Зиновія Осиповна Радостовецъ и Антонина Васильевна Мурзина.

Въ с. Старомъ-Куванѣ. Попечитель—Александръ Александровичъ Якутовичъ. Законоучитель—свщ. Жирновъ. Завѣдывающая училищемъ—Капитолина Порфиревна Малинова. Учительницы: Ольга Ивановна Попова, Анна Григорьевна Меркулова, Александра Васильевна Крехова и Тамсіа Александровна Кирушкина.

Въ с. Добринѣ. Попечитель училища—двор. н. ч. Николай Константиновичъ Андреевскій. Законоучитель—вакансія. Завѣдывающей училищемъ—н. ч. Вячеславъ Васильевичъ Костылевъ. Учительницы: Капитолина Алексѣевна Попова, Людмила Алексѣевна Попова и Анна Алексѣевна Лазарева.

Девализеркинское одноклассное. Попечитель—вакансія. Закоуочитель—свящ. Юлианъ Михайловичъ Михайловъ. Завѣдывающій училищемъ—н. ч. Григорій Алексѣевичъ Алексѣевъ. Учительница—Анастасія Григорьевна Алексѣева. Учитель—н. ч. Захаръ Михайловъ.

Б. и О. У.

МѢСТНЫЙ КОМИТЕТЪ РОССІЙСКАГО ОБЩЕСТВА КРАСНАГО КРЕСТА ВЪ Г. БУГУЛЬМѢ.

Предсѣдатель—Уѣздный Предводитель Дворянства. Товарищъ Предсѣдателя—Уѣздный Членъ Окружнаго Суда—ст. сов. Леонъ Доминиковичъ Добошинскій. Члены: кол. сов. Иванъ Александровичъ Рудинъ, кол. сов. Николай Михайловичъ Миулинь, Ольга Федоровна Миулина, кол. сов. Прокопій Павловичъ Самаринъ, Апостоларіаръ Петровна Самарина, кол. сек. Петръ Георгиевичъ Вырыпаевъ, губ. сек. Александръ Семеновичъ Новиковъ и над. сов. Константинъ Феофилактовичъ Кондратьевъ. Дѣлопроизводитель—вакансія.

БУГУЛЬМИНСКОЕ УѢЗДНОЕ ПОПЕЧИТЕЛЬСТВО ДѢТСКИХЪ ПРИУТОВЪ.

Предсѣдатель—Уѣздный Предводитель Дворянства. Почетные Члены: супруга докторовика—Фавста Ивановна Фонъ-Гойнингенъ-Гюне, д. ст. сов. Камергеръ Двора ЕГО ИМПЕРАТОРСКАГО ВЕЛИЧЕСТВА Михаилъ Дмитриевичъ Мордвиновъ, Анна Родионовна Мордвинова, вдова кол. сов. Екатерина Ивановна Иньнова, пот. двор. Ольга Федоровна Миулина, супруга ст. сов. Александра Дюньевна Шелашникова, Членъ Земской Управы, поч. гражд. Борисъ Петровичъ Дмитріевъ, инж.-техн. Веніаминъ Алексѣевичъ Дмитріевъ, куп. Шакиръ Латыповичъ Хакимовъ. Дѣйствительные Члены: Предсѣдатель Уѣздной Земской Управы. онъ-же заступающій мѣсто Предсѣдателя и Казначей Попечительства. Уѣздный Исправникъ, Городской Голова. Инспекторъ народныхъ училищъ. Настоятель Николаевскаго собора прот. Василій Ивановичъ Малиновскій, Директоръ Ксеніе-Ирининскаго дѣтскаго приюта. Попечительница Ксеніе-Ирининскаго дѣтскаго приюта. Директоръ приюта со школой въ память А. А. Ростовскаго. Попечительница приюта со школой въ память А. А. Ростовскаго, Земскіе Начальники и Уѣздный врачъ. Исп. об. Дѣлопроизводителя поч. гражд. Викторъ Васильевичъ Лавровъ.

КСЕНІЕ-ИРИНИНСКІЙ ДѢТСКІЙ ПРИУТЪ ВЪ Г. БУГУЛЬМѢ.

Попечительница приюта—вдова д. ст. сов. Вѣра Федотовна Шелашникова. Директоръ—кол. сов. Иванъ Александровичъ Рудинъ. Почетные старшины: Германъ Освальдовичъ Досталь, поч. гражд. Павелъ Ивановичъ Некрасовъ, Членъ Управы—Леонъ Матвѣевичъ Бѣловъ. Смотрительница приюта—Анна Семеновна Герасимова.

ДѢТСКІЙ ПРИУТЪ ДЛЯ КРУГЛЫХЪ СИРОТЪ МАЛЬЧИКОВЪ ВЪ ПАМЯТЬ А. А. РОСТОВСКАГО, ПРИ ДЕР. ДМИТРІЕВКЪ-САЛОЯЗЪ, Сумаронской вол.

Попечительница приюта—супруга д. ст. сов. Елизавета Дмитриевна Дмитриева. Помощница ея—вдова свящ. Юлія Яковлевна Парадоксова. Директоръ—д. ст. сов. Петръ Петровичъ Дмитріевъ. Смотрительница приюта—Марія Васильевна Крылова.

БЛАГОТВОРИТЕЛЬНОЕ ОБЩЕСТВО СВ. НИКОЛАЯ ВЪ Г. БУГУЛЬМѢ.

Предсѣдатель—Николай Васильевичъ Ждановъ. Казначей и церковный староста—Александръ Агѣевичъ Скопинъ. Свящ. при церкви—прот. Николай Ивановичъ Трубинъ, псаломщ.—Иванъ Дмитріевичъ Соколовъ. Завѣдывающая богадѣльней—Марія Григорьевна Мельникова. Надзирательница—Анна Семеновна Елшина.

ПРАВЛЕНІЕ ОБЩЕСТВА ПАТРОНАТА ПОКРОВИТЕЛЬСТВА ЛИЦАМЪ, ОСВОБОЖДЕННЫМЪ ИЗЪ МѢСТЪ ЗАКЛЮЧЕНІЯ ВЪ ГОР. БУГУЛЬМѢ.

Предсѣдатель—Уѣздный Членъ Окружнаго Суда по Бугульминскому уѣзду. Товарищъ Предсѣдателя—Семенъ Андреевичъ Николаевъ. Казначей—Предсѣдатель Правленія Л. Д. Добошинскій. Секретарь—Платонъ Ивановичъ Астафьевъ. Члены: Василій Кузьмичъ Носинъ, Федоръ Васильевичъ Гусаровъ, Вячеславъ Константиновичъ Ичновъ, Владиміръ Ивановичъ Портянко, Платонъ Ивановичъ Астафьевъ и Сергій Ивановичъ Анербломъ.

ПРАВЛЕНІЕ БУГУЛЬМИНСКАГО ОТДѢЛА, СОСТОЯЩАГО ПОДЪ ВЫСОЧАЙШИМЪ ЕГО ИМПЕРАТОРСКАГО ВЕЛИЧЕСТВА ПОКРОВИТЕЛЬСТВОМЪ ОБЩЕСТВА ПОВСЕМѢСТНОЙ ПОМОЩИ ПОСТРАДАВШИМЪ НА ВОЙНѢ СОЛДАТАМЪ И ИХЪ СЕМЬЯМЪ.

Предсѣдатель Правленія—Уѣздный Предводитель Дворянства. Товарищъ Предсѣдателя—кандидатъ Предводителя Дворянства, Непременный Членъ Землеустроительной Комиссіи. Казначей—Городской Судья. Секретарь—Уѣздный Инструкторъ пчеловодства. Члены: Казначей Бугульминскаго Казначейства. Начальница женской гимназіи. прот. Николай Ивановичъ Трубинъ, Уѣздный Наблюдатель церковно-приходскихъ школъ. Директоръ Реального училища, купецъ Шакиръ Латыповичъ Ханниковъ, указанный мулла Ахметзянъ Мухаметзяновъ и Секретарь Землеустроительной Комиссіи.

ПРАВЛЕНІЕ БУГУЛЬМИНСКАГО ОТДѢЛЕНІЯ КОМИТЕТА, СОСТОЯЩАГО ПОДЪ ВЫСОЧАЙШИМЪ ЕЯ ИМПЕРАТОРСКАГО ВЕЛИЧЕСТВА ВЕЛИКОЙ КНЯЖНЫ ТАТІАНЫ НИКОЛАЕВНЫ, ДЛЯ ОКАЗАНІЯ ВРЕМЕННОЙ ПОМОЩИ ПОСТРАДАВШИМЪ ОТЪ ВОЕННЫХЪ БѢДСТВІЙ.

Предсѣдатель—Уѣздный Предводитель Дворянства. Замѣститель Предсѣдателя—кандидатъ Предводителя Дворянства, Непременный Членъ Землеустроительной Комиссіи. Товарищъ Предсѣдателя—Уѣздный Членъ Самарскаго Окружнаго Суда. Секретарь—частный повѣренный Иванъ Ивановичъ Родионовъ. Члены: Предсѣдатель Уѣздной Земской Управы, Городской Голова, Уѣздный Исправникъ, Инспекторъ Мелкаго Кредита—Алексій Георгіевичъ Ильинъ, Казначей Уѣзднаго Казначейства—Прокопій Павловичъ Самаринъ и Акцизный Надзиратель—кол. сов. Андрей Дмитріевичъ Шангинъ. Распределительная Комиссія. Предсѣдатель—Уѣздный Исправникъ кол. сов. Федоръ Васильевичъ Любецкій. Члены: страховой агентъ Губернскаго Земства—кол. сов. Федоръ Павловичъ Филиатовъ, Старшій Помощникъ Надзирателя—кол. асс. Иванъ Дмитріевичъ Кацовскій, Владиміръ Михайловичъ Никифоровъ, Помощникъ Секретаря Губернскаго Акцизнаго

Управленія—С. А. Селунскій, Частный повѣренный Иванъ Ивановичъ Родіоновъ, инженеръ Дмитрій Владиміровичъ Кованько, и Казначей Бугульминскаго Казначейства. Городское Пслечительство. Предсѣдатель—Инспекторъ Мелкаго кредита Алексѣй Георгіевичъ Ильинъ. Члены: Товарищъ Предсѣдателя—Евгенія Павловна Любенецкая. Секретари: Помощи. Непр. Члена Землеустроительной Комиссіи Павелъ Осиповичъ Радостовецъ, Городской Судья Петръ Георгіевичъ Вырыпавъ. Дѣлопроизводитель—Эмилія Казиміровна Филоръ. Бюро труда при немъ: Предсѣдатель—Инспекторъ Мелкаго кредита Алексѣй Георгіевичъ Ильинъ. Товарищъ Предсѣдателя—Евгенія Павловна Любенецкая. Секретари: Помощ. Непр. Члена Землеустроительной Комиссіи—Павелъ Осиповичъ Радостовецъ и Городской Судья—Петръ Георгіевичъ Вырыпавъ. Члены: А. П. Мержевская, Л. Ф. Селунская, М. Ф. Филатова, А. А. Яковлева, В. Н. Мальцева, С. О. Яковлева и Н. Я. Бако.

ПРАВЛЕНІЕ ССУДО-СБЕРЕГАТЕЛЬНОЙ КАССЫ СЛУЖАЩИХЪ БУГУЛЬМИНСКАГО УЕЗДНАГО ЗЕМСТВА.

Предсѣдатель Правленія—Василій Васильевичъ Грачевъ. Члены Правленія: А. П. Плотниковъ, В. В. Лавровъ и А. М. Цининъ.

ПРАВЛЕНІЕ СУМАРОКОВСКАГО ОБЩЕ-ПОТРЕБИТЕЛЬНАГО ОБЩЕСТВА.

Предсѣдатель Трифонъ Фроловичъ Поповскій, Счетоводъ—Иванъ Федоровичъ Оводенно.

ПОТРЕБИТЕЛЬСКІЯ ОБЩЕСТВА.

Въ д. Нижнемъ-Сухояжъ, Стерлитамак. вол. Предсѣдатель общества—указный мulla Гайзетдинъ Фахретдиновъ.

Въ с. Минулинъ, той-же вол. Предсѣдатель—учитель Земской школы Александръ Терентьевичъ Сотниковъ.

АГЕНТЫ СТРАХОВЫХЪ ОБЩЕСТВЪ.

«Саламандра»—Иванъ Кузьмичъ Семеновъ и Сергѣй Карловичъ Люрсъ, «Россія»—Иванъ Ивановичъ Родіоновъ, «Сѣверяго»—Иванъ Ивановичъ Турченко и Иванъ Ивановичъ Кругловъ, «1-го Россійскаго»—Федоръ Григорьевичъ Праведниковъ, «2-го Россійскаго»—Александръ Мануловичъ Кременскій, «Русскаго»—Герасимъ Семеновичъ Карабановъ и Николай Матвѣевичъ Сергѣевъ, «Русскаго-Лойда»—Валеріанъ Христофоровичъ Ливановъ, «Ягоръ»—Иванъ Андреевичъ Соковъ и «Волга»—Сергѣй Васильевичъ Мельниковъ.

Бугуруеланскій уѣздъ.

М. В. Д.

Уѣздный Предводитель Дворянства—пол. сек. Николай Александровичъ Карамзинъ.

УѢЗДНЫЙ СЪѢЗДЪ.

Предсѣдатель—Уѣздный Предводитель Дворянства. Члены: Уѣздный Членъ Окружнаго Суда. Земскіе Начальники. Городской Судья. Предсѣдатель Уѣздной Земской Управы. Уѣздный Исправникъ и Податные Инспектора. Секретарь—пол. рег. Иванъ Федоровичъ Румянцевъ.

ЗЕМСКІЕ НАЧАЛЬНИКИ.

1-го уч.—вр. и. об. и. ч. Александръ Николаевичъ Брандтъ, 2-го уч.—тит. сов. Иванъ Васильевичъ Благодатовъ. 3-го уч.—над. сов. Борисъ Алексѣевичъ Сипайловъ, 4-го уч.—над. сов. Борисъ Константиновичъ Шишло, 5-го уч.—врем. п. об.—губ. сек. Петръ Николаевичъ Петровъ, 6-го уч.—губ. сек. Петръ Михайловичъ Пополутовъ, 7-го уч.—вакансія, 8-го уч.—вр. и. об. пол. сек. Александръ Евгеньевичъ Леонтьевъ, 9-го уч.—вр. и. об. губ. сек. Борисъ Федоровичъ Ушановъ, 10-го уч.—вр. и. об. Андрей Лукичъ Савицкій, 11-го уч.—пол. ас. Михаилъ Ивановичъ Мехоросевъ, 12-го уч.—ст. сов. Николай Андреевичъ Карповъ и 13-го уч.—вр. п. об. пор. зап. Борисъ Константиновичъ Ивановъ.

УѢЗДНОЕ ПО ВОИНСКОЙ ПОВИННОСТИ ПРИСУТСТВІЕ.

Предсѣдатель—Уѣздный Предводитель Дворянства. Члены: Уѣздный Воинскій Начальникъ, Уѣздный Исправникъ. Членъ Земской Управы и врачи городской и уѣздной. Секретарь—губ. сек. Василій Ивановичъ Некрасовъ.

Уѣздный врачъ—над. сов. Гейманъ Ильясевичъ Харнасонъ.

Пунктовый ветеринарный врачъ—пол. сов. Константинъ Алексѣевичъ Маршанъ.

УѢЗДНОЕ ПОЛИЦЕЙСКОЕ УПРАВЛЕНІЕ.

Уѣздный Исправникъ—вакансія. Помощникъ Исправника—над. сов. Николай Тимофеевичъ Студанскій. Секретарь—пол. сек. Михаилъ Кузьмичъ Храмовъ.

СТАНОВЫЕ ПРИСТАВА.

1-го стана—и. ч. Александръ Ивановичъ Григорьевъ, 2-го стана—губ. сек. Викторъ Донатовичъ Маевскій, 3-го стана—пол. ас. Николай Ивановичъ Костицынъ,

4-го стана—кол. рег. Андрей Пгнатъевичъ Паршинъ-Колобановъ, 5-го стана—кол. сек. Александръ Ивановичъ Ильинъ. Полицейскіе Надзиратели: 1 ч. г. Бугуруслана—кол. сек. Иванъ Фрацевичъ Макаревичъ, 2 ч. г. Бугуруслана—н. ч. Вячеславъ Николаевичъ Каршевъ, с. Абдулина—тит. сов. Родионъ Ивановичъ Устиновъ и с. Тимашева—н. ч. Петръ Михайловичъ Шошинъ.

ПОЧТОВО-ТЕЛЕГРАФНЫЯ И ПОЧТОВЫЯ УЧРЕЖДЕНІЯ.

Почтово-телеграфныя конторы: Въ г. Бугурусланѣ. Начальникъ конторы—ст. сов. Александръ Рудольфовичъ Гартманъ. Помощникъ его—кол. сов. Василій Ивановичъ Бенарадскій. Въ с. Абдулинѣ. Начальникъ конторы—над. сов. Федоръ Никитичъ Проскуринъ. II. об. Помощника—кол. рег. Николай Ивановичъ Горбуновъ. Въ сл. Кнхель-Черкассахъ. Начальникъ конторы—кол. рег. Николай Николаевичъ Кокоревъ. Въ приг. Сергеевскѣ. Начальникъ конторы—тит. сов. Николай Никитичъ Рацупкинъ.

Почтово-телеграфныя отдѣленія: въ с. Исаклахъ. Начальникъ отд.—губ. сек. Александръ Порфирьевичъ Никитинъ. Въ с. Матвѣевкѣ. Начальникъ отд.—кол. рег. Александръ Ивановичъ Бенарадскій. Въ с. Стрноволкѣ. Начальникъ отд.—губ. сек. Матвей Силновичъ Пятунинъ. Въ с. Тимашевѣ. Начальникъ отд.—н. ч. Александръ Ивановичъ Коробовъ. Въ с. Троицкомъ. Начальникъ отд.—н. ч. Николай Павловичъ Стрѣльновъ.

Почтовые отдѣленія: Въ с. Богородскомъ. Начальникъ отд.—н. ч. Кузьма Ивановичъ Гава. Въ с. Сосновкѣ. Начальникъ отд.—н. ч. Александръ Ивановичъ Глуховъ, (и. об.).

ГОРОДСКАЯ УПРАВА.

Заступающій мѣсто Городскаго Головы—Владиміръ Степановичъ Тезейкинъ. Члены: Яковъ Осиповичъ Фаддѣевъ и Александръ Сергѣевичъ Денисовъ. Секретарь—губ. сек. Федоръ Николаевичъ Гавриловъ. Бухгалтеръ—Владиміръ Ивановичъ Шишлинъ.

Мѣшанскій Староста—Артемій Михайловичъ Горюновъ.

ГОРОДСКОЕ ОБЩЕСТВО ВЗАИМНАГО ОТЪ ОГНЯ СТРАХОВАНІЯ.

Предѣдатель Правленія—Яковъ Осиповичъ Фаддѣевъ. Члены: Александръ Яковлевичъ Цинговатовъ, Дмитрій Ивановичъ Ожарно и Гавріилъ Ивановичъ Новьревъ. Бухгалтеръ—Михаилъ Дмитриевичъ Земсковъ.

УѢЗДНАЯ ЗЕМСКАЯ УПРАВА.

Предѣдатель—вакансія Заступающій мѣсто Предѣдателя членъ Управы—кол. сек. Николай Васильевичъ Филипповичъ. Члены: Валерій Ростиславовичъ Еселевъ и Иванъ Павловичъ Андриановъ. Дѣлопроизводитель—Яковъ Ивановичъ Ларинъ. Бухгалтеръ—Иванъ Степановичъ Коценно. Завѣдывающій отдѣломъ народнаго образованія—

Александръ Николаевичъ **Чертенковъ**. Техникъ строитель—Николай Аполлоновичъ **Подсваловъ**. Уѣзный агрономъ—Владимиръ Евгеньевичъ **Шеникъ**. Участковый агрономъ—Павелъ Григорьевичъ **Малкинъ**. Инструкторы: по пчеловодству—Иванъ Федоровичъ **Шетинскій**, по садоводству и огородничеству—Василій Ипполитовичъ **Лавреновъ**. Завѣтывающій Землями зернохранилищами—Иванъ Филипповичъ **Майновъ**.

ЗЕМСКІЕ ВРАЧИ.

Владимиръ Георгіевичъ **Соколовъ**, Вѣра Осиповна **Майлисъ**, Вѣра Васильевна **Кайлунъ**, Александръ Александровичъ **Ижорскій**, Николай Ивановичъ **Богородицкій**, Александръ Алексѣевичъ **Благодаровъ**, Сергій Ивановичъ **Боголюбовъ**, Викторъ Константиновичъ **Волювъ**, Ольга Николаевна **Созонова**, Николай Васильевичъ **Голубевъ**, Александръ Михайловичъ **Чуринъ**, Виталий Григорьевичъ **Соколовъ**, Павелъ Васильевичъ **Малиновскій** и Фридрихъ Генриховичъ **Леонгардтъ**.

ЗЕМСКІЕ ВЕТЕРИНАРНЫЕ ВРАЧИ.

Иванъ Андреевичъ **Юрковъ**, Владимиръ Петровичъ **Арсеньевъ**, Флегонтъ Ивановичъ **Гулевъ**, Александръ Дашловичъ **Вольнининъ**, Борисъ Михайловичъ **Любарскій**, Евлампій Николаевичъ **Рыловъ** и Михаилъ Петровичъ **Тихомировъ**.

АГЕНТЫ ЗЕМСКАГО СТРАХОВАНІЯ.

1-го уч.—Иванъ Дмитриевичъ **Канабѣвъ**, 2-го уч.—Николай Федоровичъ **Крыловъ**, 3-го уч.—Владимиръ Васильевичъ **Фелистовъ**, 4-го уч.—Сергій Дмитриевичъ **Пополутовъ**, 5-го уч.—Михаилъ Владиміровичъ **Воронцовъ**, 6-го уч.—Вичеславъ Іосифовичъ **Вальцъ** и 7-го уч.—Константинъ Сергѣевичъ **Пѣтуховъ**.

Земская аптека въ гор. Бугурусланѣ. Управляющій аптекой—провизоръ Викентій Гавриловичъ **Багринъ-Каменскій**. Помощники его: Александръ Степановичъ **Мельниковъ** и Геннадій Георгіевичъ **Соколовъ**.

М. Ю.

ПОЧЕТНЫЕ МИРОВЫЕ СУДЫ.

Ст. сов. Александръ Николаевичъ **Карамзинъ**, кол. сек. Борисъ Николаевичъ **Карамзинъ**, отв. кап. Владимиръ Николаевичъ **Карамзинъ**, камеръ-юнкеръ Двора Е. П. В.—Александръ Николаевичъ **Шелашниковъ**, кол. сек. Николай Николаевичъ **Рыковъ**, д. ст. сов. Михаилъ Дмитриевичъ **Мордавиновъ**, кол. рег. Модестъ Михайловичъ **Малостовъ**, кол. сек. Иванъ Константиновичъ **Рычковъ**, корнетъ въ запасѣ Владимиръ Ивановичъ **Макаровъ**, Александръ Александровичъ **Чемодуровъ**, Владимиръ Николаевичъ **Львовъ**, Александръ Евгеньевичъ **Уссаковский**, Николай Ивановичъ **Шлиттеръ** и Семенъ Борисовичъ **Куродовъ**.

Уѣздные Члены Окружнаго Суда: 1 уч.—кол. сов. Евсѣй Евсѣевичъ **Марковъ** и 2 уч.—ст. сов. Алексѣй Михайловичъ **Алашеевъ**.

Товарищъ Прокурора. Бугурусланскаго уч.—кол. сов. Викторъ Николаевичъ **Курбатовъ**.

Городской Судья—кол. сек. Алексѣй Николаевичъ **Петровъ**.

Судебные Слѣдователи: 1 уч.—тит. сов. Мечиславъ Здиславовичъ **Гарбовецкій**, 2 уч.—над. сов. Иванъ Ивановичъ **Ширнагимъ**, 3 уч.—кол. ас. Анатолій Петровичъ **Болдыревъ** и 4 уч.—кол. ас. Евгений Федоровичъ **Качуринъ**.

Судебный Приставъ—кол. сек. Александръ Михайловичъ **Кузнецовъ**.

Нотариусы. Въ г. Бугурусланъ: кол. сек. Павелъ Александровичъ **Кузьминъ** и губ. сек. Афанасій Ильичъ **Татаринцевъ**, въ с. Абдулино—над. сов. Василій Ивановичъ **Дьяконовъ** и въ сл. Кинель-Черкасской—кол. сов. Борисъ Петровичъ **Протасовъ**.

Присяжный повѣренный—Дмитрій Ивановичъ **Ожарко**.

ДВОРЯНСКАЯ ОПЕКА.

Предсѣдатель—Уѣздный Предводитель Дворянства. Члены: над. сов. Вячеславъ Аполлоновичъ **Третьяковъ** и кол. рег. Леонидъ Ивановичъ **Рычковъ**. Письмоводитель—тит. сов. Константинъ Николаевичъ **Тиховъ**.

СИРОТСКІЙ СУДЪ.

Предсѣдатель—Владимиръ Степановичъ **Тезейкинъ**. Члены: Федоръ Николаевичъ **Гавриловъ** и Алексѣй Николаевичъ **Карандасовъ**. Письмоводитель—Николай Васильевичъ **Калачевъ** (вр. п. об.).

УѢЗДНОЕ ОТДѢЛЕНИЕ ПОПЕЧИТЕЛЬНОГО О ТЮРЬМАХЪ КОМИТЕТА.

Старшій Директоръ—Уѣздный Предводитель Дворянства. Директора: над. сов. Вячеславъ Аполлоновичъ **Третьяковъ**, нотариусъ—Василій Ивановичъ **Дьяконовъ**, куп.: Николай Ивановичъ **Шуваловъ** и Иванъ Ивановичъ **Кузьминъ**.

Начальникъ тюрьмы—губ. сек. Семенъ Николаевичъ **Извъновъ**. Замѣститель Начальника тюрьмы—Николай Васильевичъ **Сергѣевъ** (п. об.).

М. Ф.

УѢЗДНОЕ КАЗНАЧЕЙСТВО.

Казначей—ст. сов. Алексѣй Александровичъ **Любимовъ**. Старшій бухгалтеръ—губ. сек. Иванъ Федоровичъ **Благонадеждинъ**. Бухгалтера: 1-го разряда—тит. сов. Мар-

гнѣнаѣ Павловичъ Самаринъ и кол. сек. Василій Александровичъ Шолоховъ, 2 разряда: кол. сек. Михаилъ Кузьмичъ Логачевъ и кол. рег. Тимофей Степановичъ Кашаевъ (п. об.). Кассиры: 1-го разряда—кол. сек. Александръ Васильевичъ Флегонтовъ, 2-го разряда: тит. сов. Федоръ Принеевичъ Красноярскій и кол. сек. Александръ Яковлевичъ Евсѣевъ. Счетные чиновники: губ. сек. Иванъ Александровичъ Пироговскій, кол. рег. Алексѣй Аристарховичъ Тихоновъ.

УѢЗДНОЕ РАСКЛАДОЧНОЕ ПО ПРОМЫСЛОВОМУ НАЛОГУ ПРИСУТСТВИЕ.

Предсѣдатель—Податной Инспекторъ 1-го участка. Члены: Иванъ Александровичъ Фаддѣевъ и Егоръ Сысоевичъ Клементьевъ.

ГОРОДСКОЕ ПО КВАРТИРНОМУ НАЛОГУ ПРИСУТСТВИЕ.

Предсѣдатель—Податной Инспекторъ 1 уч. Члены: Константинъ Николаевичъ Кузьминъ, Никонъ Ивановичъ Бессарабовъ, Тимофей Егоровичъ Конновъ, Григорій Анисимовичъ Горбуновъ, Иванъ Александровичъ Фаддѣевъ и Иванъ Ксенофонтовичъ Давыдовъ.

ГОРОДСКОЕ ПО НАЛОГУ СЪ НЕДВИЖИМЫХЪ ИМУЩЕСТВЪ ПРИСУТСТВИЕ.

Предсѣдатель—Податной Инспекторъ 1 уч. Члены: Константинъ Николаевичъ Кузьминъ, Иванъ Ивановичъ Кузьминъ, Василій Васильевичъ Павловъ, Иванъ Васильевичъ Громовъ и Иванъ Александровичъ Фаддѣевъ.

УѢЗДНЫЙ КОМИТЕТЪ ПОПЕЧИТЕЛЬСТВА О НАРОДНОЙ ТРЕЗВОСТИ.

Предсѣдатель—Уѣздный Преводитель Дворянства. Члены: Инспекторъ народныхъ училищъ, Уѣздный Членъ Окружнаго Суда, Товарный Прокуроръ, Уѣздный Исправникъ, Помощникъ Начальника Губернскаго Жандармскаго Управленія, Земскіе Начальники, Податные Инспектора, Городской врачъ, Почетные Мировые Судьи. Предсѣдатель Уѣздной Земской Управы и Городской Голова.

УѢЗДНЫЙ РАСПОРЯДИТЕЛЬНЫЙ КОМИТЕТЪ.

Предсѣдатель—Уѣздный Исправникъ. Члены: Уѣздный Военскій Начальникъ, Городской Голова, Предсѣдатель Уѣздной Земской Управы и Начальникъ п.-т. конторы.

ПОДАТНЫЕ ИНСПЕКТОРА.

1-го уч.—над. сов. Николай Митрофановичъ Орловъ и 2-го уч.—над. сов. Иванъ Владимировичъ Антоновичъ.

КАЗЕННЫЙ ВИННЫЙ СКЛАДЪ № 2 ВЪ СЛ. КИНЕЛЬ-ЧЕРНАССАХЪ.

Завѣдующій—н. ч. Александръ Павловичъ Палладіевъ. Помощникъ его—Андрей Федоровичъ Зроблевскій.

КРЕДИТНЫЯ ТОВАРИЩЕСТВА.

Инспекторъ кредитныхъ товариществъ Бугурусланскаго уѣзда—н. ч. Илья Николаевичъ Позовинъ.

Аманакское. Предсѣдатель Правленія—Степанъ Михайловичъ Кирѣевъ. Предсѣдатель Совѣта—Яковъ Петровичъ Лифановъ.

Архангельское. Предсѣдатель Правленія—Харитонъ Захаровичъ Тимошкинъ. Предсѣдатель Совѣта—Никифоръ Петровичъ Дубетьевъ.

Асекъевское. Предсѣдатель Правленія—Газизъ Миннибаевъ. Предсѣдатель Совѣта—Зиятдинъ Фатхутдиновъ.

Барско-Солянское. Предсѣдатель Правленія—Яковъ Ивановичъ Писаревъ. Предсѣдатель Совѣта—П. А. Ерыголаевъ.

Байтугановское. Предсѣдатель Правленія—Ахметсадыръ Абдрухмановъ. Предсѣдатель Совѣта—Владимиръ Константиновичъ Константиновъ.

Бонлинское. Предсѣдатель Правленія—Матвѣй Филипповичъ Столбушкинъ. Предсѣдатель Совѣта—Иоаннъ Герасимовичъ Солодовъ.

Больше-Сурметевское. Предсѣдатель Правленія—Григорій Николаевичъ Пигачевъ. Предсѣдатель Совѣта—Иванъ Филипповичъ Петовъ.

Верхне-Орлянское. Предсѣдатель Правленія—Сергѣй Никитичъ Мальхинъ. Предсѣдатель Совѣта—Маркъ Николаевичъ Чижовъ.

Егорьевское. Предсѣдатель Правленія—Павель Николаевичъ Лапшинъ. Предсѣдатель Совѣта—Данилъ Николаевичъ Моисеевъ.

Елатомское. Предсѣдатель Правленія—Терентій Денисовичъ Селуневъ. Предсѣдатель Совѣта—Степанъ Ивановичъ Царковъ.

Емантаевское. Предсѣдатель Правленія—Андрей Емельяновичъ Леонтьевъ. Предсѣдатель Совѣта—Трофимъ Мироновичъ Дунаевъ.

Емельяновское. Предсѣдатель Правленія—Никифоръ Поликарповичъ Пахомовъ. Предсѣдатель Совѣта—Кузьма Алексѣевичъ Погорѣловъ.

Завьяловское. Предсѣдатель Правленія—Семенъ Федоровичъ Татаринцевъ. Предсѣдатель Совѣта—Лука Васильевичъ Травкинъ.

Захаринское. Предсѣдатель Правленія—Иванъ Гавриловичъ Журавлевъ. Предсѣдатель Совѣта—Иванъ Тимофеевичъ Савельевъ.

Зернаевское. Предсѣдатель Правленія—Алексѣй Кузьмичъ Банниковъ. Предсѣдатель Совѣта—Иванъ Никифоровичъ Киньшаховъ.

Ивановское. Предсѣдатель Правленія—Иванъ Сапрыкинъ. Предсѣдатель Совѣта—Комалей Бадретдиновъ.

Иса克林ское. Предсѣдатель Правленія—Александръ Алексѣевичъ Прибыловскій. Предсѣдатель Совѣта—Константинъ Васильевичъ Евдокимовъ.

Кабановское. Членъ Правленія—Осипъ Кирилловичъ Рудановъ. Предсѣдатель Предсѣдатель Совѣта—Дмитрій Митрофановичъ Кузнецовъ.

Кинель-Чернаское. Предсѣдатель Правленія—Кузьма Николаевичъ Мозуновъ. Предсѣдатель Совѣта—Василій Васильевичъ Кудимовъ.

Кирсановское. Предсѣдатель Правленія—Петръ Афанасьевичъ Сизовъ. Предсѣдатель Совѣта—Иванъ Агафоновичъ Медвѣдевъ.

Киришинское. Предсѣдатель Правленія—Василій Платоновичъ Щербановъ. Предсѣдатель Совѣта—Тарасъ Никитичъ Дурановъ.

Коптяжевское. Предсѣдатель Правленія—Андрей Григорьевичъ Поповъ. Предсѣдатель Совѣта—Кузьма Тихоновичъ Аленинъ.

Кондурчинское. Предсѣдатель Правленія—Тимофей Васильевичъ Афанасьевъ. Предсѣдатель Совѣта—Андрей Варламовичъ Козловъ.

Коровинское. Предсѣдатель Правленія—Никифоръ Дмитриевичъ Бушаевъ. Предсѣдатель Совѣта—Александръ Пнатьевичъ Денисовъ.

Кохановское. Предсѣдатель Правленія—Сидоръ Гавриловичъ Чернасовъ. Предсѣдатель Совѣта—Иванъ Леонтьевичъ Богдановъ.

Ключевское. Предсѣдатель Правленія—Максимъ Алексѣевичъ Крунинъ. Предсѣдатель Совѣта—свщ. Иванъ Васильевичъ Тюгзевъ.

М.-Толкаевское. Предсѣдатель Совѣта—Дмитрій Александровичъ Архангельскій.

Марьиновское. Предсѣдатель Правленія—Галлистратъ Ивановичъ Тойкинъ. Предсѣдатель Совѣта—Леонтій Васильевичъ Шатиловъ.

Матвѣевское. Предсѣдатель Правленія—Василій Кондратьевичъ Подьмовъ. Предсѣдатель Совѣта—Яковъ Степановичъ Кротковъ.

Мочалейское. Предсѣдатель Правленія—Мухаметъ-Вафа Субеевъ. Предсѣдатель Совѣта—Григорій Федотовичъ Кобляковъ.

Натальинское 1-е. Предсѣдатель Правленія—Иванъ Тихоновичъ Кутыенковъ. Предсѣдатель Совѣта—Василій Даниловичъ Кузнецовъ.

Ново-Богородское. Предсѣдатель Правленія—Кузьма Литавринъ. Предсѣдатель Совѣта—Иванъ Ромаповичъ Емельяновъ.

Ново-Спасское. Предсѣдатель Правленія—Федоръ Филипповичъ Пожитковъ. Предсѣдатель Совѣта—свят. Владиміръ Мартирьевичъ Ананьевъ.

Нойнинское. Предсѣдатель Правленія—Капитонъ Васильевичъ Лушкинъ. Предсѣдатель Совѣта—свят. Сергій Ивановичъ Петропавловскій.

Осоргинское. Предсѣдатель Правленія—Иванъ Сергѣевичъ Трофимовъ. Предсѣдатель Совѣта—Александръ Павловичъ Юнаковъ.

Покровское. Предсѣдатель Правленія—Сергій Ефимовичъ Самсоновъ. Предсѣдатель Совѣта—Филиппъ Дмитриевичъ Котовъ.

Пономаревское. Предсѣдатель Правленія—Алексѣй Савельевичъ Поповъ. Предсѣдатель Совѣта—Иванъ Васильевичъ Азтуховъ.

Пронькинское. Предсѣдатель Правленія—Николай Степановичъ Мирѣевъ. Предсѣдатель Совѣта—Петръ Ивановичъ Терешкинъ.

Руссо-Кандызское. Предсѣдатель Правленія—Иванъ Васильевичъ Гиренковъ. Предсѣдатель Совѣта—Иванъ Трофимовичъ Тотовъ.

Саврушское. Предсѣдатель Правленія—Зиновій Никитичъ Зобнинъ. Предсѣдатель Совѣта—Иванъ Степановичъ Каюновъ.

Сапернинское. Предсѣдатель Совѣта—Игнатій Тимофеевичъ Зоринъ.

Сарай-Гирское. Предсѣдатель Правленія—Мингазетдинъ Каримовъ. Предсѣдатель Совѣта—Валитъ Садитовъ.

Сонь-Кармалинское. Предсѣдатель Правленія—Николай Семеновичъ Пономаревъ. Предсѣдатель Совѣта—Владиміръ Александровичъ Борисоглѣбскій.

Сосновское. Предсѣдатель Правленія—Яковъ Васильевичъ Маткинъ. Предсѣдатель Совѣта—Петръ Михайловичъ Ставинскій.

Средне-Аверкинское. Предсѣдатель Правленія—Алексѣй Абрамовичъ **Малюновъ.**
Предсѣдатель Совѣта—Игнатій Васильевичъ **Гадуновъ.**

Старо-Котлумбетовское. Предсѣдатель Правленія—Абдуль-Залиль Ханиновъ. Предсѣдатель Совѣта—Мингаметдинъ Гильмановъ.

Старо-Обошинское. Предсѣдатель Правленія—Григорій Никифоровичъ **Колесовъ.**
Предсѣдатель Совѣта—Иванъ Андреевичъ **Бѣдиновъ.**

Старо-Соснинское. Предсѣдатель Правленія—Евгеній Пиваовичъ **Мокѣевъ.** Предсѣдатель Совѣта—Батыргалей **Вагаповъ.**

Старо-Шалтинское. Предсѣдатель Правленія—Федотъ Егоровичъ **Котовъ.** Предсѣдатель Совѣта—**Галеевъ.**

Степно-Дурасовское. Предсѣдатель Правленія—Василій Федоровичъ **Пономаревъ.**
Предсѣдатель Совѣта—Егоръ Агафоновичъ **Никишинъ.**

Стюхинское. Предсѣдатель Правленія—Сергій Васильевичъ **Васильевъ.** Предсѣдатель Совѣта—Максимъ Яковлевичъ **Яковлевъ.**

Троицкое. Предсѣдатель Правленія—Антонъ Федоровичъ **Тараховъ.** Предсѣдатель Совѣта—Василій Михѣевичъ **Шестанъ.**

Ново-Янушкинское. Предсѣдатель Правленія—Иустинъ Александровичъ **Карандаевъ.** Предсѣдатель Совѣта—свщ. Михаилъ **Степановъ.**

Ч. К. У.

ОБЩЕСТВО ВЗАИМНАГО КРЕДИТА ВЪ Г. БУГУРУСЛАНЬ.

Предсѣдатель—Николай Георгіевичъ **Мокоревъ.** Члены: Михаилъ Яковлевичъ **Подгорновъ** и Степанъ Яковлевичъ **Печерскій.** Бухгалтеръ—Иванъ Федоровичъ **Тихоновъ.**

ОТДѢЛЕНІЕ РУССКАГО ТОРГОВО-ПРОМЫШЛЕННАГО БАНКА.

Въ г. Бугуруслань. Управляющій—Шля Ивановичъ **Прессманъ.** Бухгалтеръ—Иванъ Васильевичъ **Шалнинъ.** Довѣренный—Иванъ Павловичъ **Саргаевъ.** Кассиръ—Николай Николаевичъ **Гладышевъ.** Помощникъ кассира—Артеміи Матвѣевичъ **Мельдаевъ.**

Въ с. Абдулинъ. Н. д. Управляющаго—Александръ Евгеньевичъ **Кирилловъ.** Кассиръ—Леонидъ Константиновичъ **Смирновъ.**

ОТДѢЛЕНІЕ СЪВЕРНАГО БАНКА ВЪ С. АБДУЛИНЬ.

Комиссіонеръ—Дмитрій Николаевичъ Ершовъ.

Г. У. З. и З.

УѢЗДНАЯ ЗЕМЛЕУСТРОИТЕЛЬНАЯ КОММИССІЯ.

Предсѣдатель—Уѣздный Предводитель Дворянства. Непремѣнный Членъ—над. сов. Иванъ Евгеньевичъ Шонинъ. Секретарь—н. ч. Модестъ Михайловичъ Сухаринъ.

ЛѢСНИЧЕСТВА.

Вечкановское. Лѣсничій 3-го разр.—над. сов. Сергій Васильевичъ Кольшинъ. Лѣсной кондукторъ 2-го разр.—Федоръ Филипповичъ Березинъ. Сосновско-Архангельское. Лѣсничій 2-го раз.—губ. сек. Петръ Михайловичъ Ставинскій. Лѣсной кондукторъ 2-го раз.—Николай Петровичъ Макелло. Узелинское. Лѣсничій 2-го раз.—кол. сов. Валентинъ Павловичъ Партанскій. Лѣсной кондукторъ 2-го раз.—Василій Егоровъ. Лобинское. Лѣсничій 2-го разр.—тит. сов. Болеславъ Петровичъ Роцескскій. Лѣсной кондукторъ—Сократъ Павловичъ Горановскій.

СЕЛЬСКО-ХОЗЯЙСТВЕННЫЯ ОБЩЕСТВА.

М.-Толкаевское. Предсѣдатель—пот. поч. гражд. Иосифъ Августовичъ Вельць. Казначей—н. ч. Шля Назаровичъ Бадяжинъ.

Исакинское. Предсѣдатель—Камеръ-Юнкеръ Двора Е. В., ст. сов. Александръ Николаевичъ Шелашниновъ. Товарищъ Предсѣдателя—Александра Деонисіевна Шелашнинова. Члены: Дмитрій Ивановичъ Гладышевъ и Александръ Александровичъ Прибыловскій.

Верхне-Орлянское. Предсѣдатель—Василій Маркеловичъ Нестеровъ. Членъ—Семенъ Петровичъ Шальмовъ.

Пилюгинское. Предсѣдатель—Юлій Федоровичъ Берганъ.

Асекъевское. Предсѣдатель—Газизъ Миннибаевъ.

Сарайгирское. Предсѣдатель—Петръ Сергѣевичъ Бородулинъ.

М. И. Д и У.

УПРАВЛЕНІЕ ТИМАШЕВСКАГО САХАРО-РАФИНАДНАГО ЗАВОДА.

Начальникъ завода—инж. техн., кол. сек. Степанъ Петровичъ Бузновъ. Помощникъ его—инж. элек. Александръ Андріановичъ Красновъ. Механикъ завода—инж.

тех. Владиславъ Юрьевичъ Гайдуневичъ. Бухгалтеръ—Константинъ Иеронимовичъ Вержбовскій.

В. М.

УПРАВЛЕНИЕ УЪЗДНАГО ВИНСКАГО НАЧАЛЬНИКА.

Уѣздный Винскій Начальникъ—полковникъ Николай Константиновичъ Гуляковъ.
Дѣлопроизводитель—кол. сек. Федоръ Яковлевичъ Дунаевъ.

Д. В.

УЪЗДНОЕ ОТДѢЛЕНИЕ ЕПАРХІАЛЬНАГО УЧИЛИЩНАГО СОВѢТА.

Вр. и. об. Предсѣдателя—Уѣздный Наблюдатель свящ. Константинъ Знаменскій.
Почетный Членъ—прот. Дмитрій Васильевичъ Муромцевъ. Члены: прот. Петръ Федоровичъ Федоровъ, зашт. прот. Александръ Никифоровичъ Смирновъ, свящ. Николай Автеновичъ Черновъ, онъ-же казначей, свящ. Петръ Павловичъ Тоцкий, онъ-же дѣлопроизводитель. ст. сов., пот. двор. Василій Николаевичъ Филипповичъ, Земскій ветеринарный врачъ, над. сов. Иванъ Андреевичъ Юрновъ, отъ Земства—пот. двор. Александръ Николаевичъ Карамзинъ, отъ города—мѣщ. Владиміръ Степановичъ Тезейкинъ, Инспекторъ народныхъ училищъ, Василій Андреевичъ Соловьевъ, Благочинные, Земскіе Начальники.

Уѣздный наблюдатель-церковно-приходскихъ школъ—свящ. Константинъ Петровичъ Знаменскій.

БЛАГОЧИННЫЕ ЦЕРКОВНЫХЪ ПРИХОДОВЪ.

1 окр.—прот. Дмитрій Васильевичъ Муромцевъ, 2 окр.—свящ. Василій Сергѣевичъ Покровскій, 3 окр.—свящ. Сергій Іоанновичъ Нечаевъ, 4 окр.—прот. Іоаннъ Михайловичъ Боголюбовъ, 5 окр.—свящ. Николай Семеновичъ Пономаревъ, 6 окр.—свящ. Лука Трофимовичъ Трофимовъ, 7 окр.—свящ. Александръ Александровичъ Балановскій, 8 окр.—свящ. Владиміръ Никифоровичъ Благоразумовъ.

УЧИЛИЩА ДУХОВНАГО ВѢДОМСТВА.

Духовное училище въ г. Бугурусланѣ. Смотритель училища—канд. богосл., свящ. Константинъ Ивановичъ Пападопуло-Керамевъ. Помощникъ смотрителя—над. сов. Платонъ Ивановичъ Линчевскій. Преподаватели: свящ. истор.—над. сов. Александръ Павловичъ Великославинскій, рус. яз.—над. сов. Александръ Александровичъ Покровскій и н. ч. Николай Протасовъ, арифм.—ст. сов. Павелъ Ивановичъ Столповъ, греч. яз.—н. ч. Анатолій Кирилловичъ Богословскій, латин. яз.—н. ч. Аполлонъ Федоровичъ Амасійскій, геогр. и природов.—над. сов. Николай Николаевичъ Никольскій и церк. пѣнія—дьяконъ Александръ Николаевичъ Коля-Койсъ.

Соборная церковно-приходская школа въ гор. Бугурусланѣ. Завѣдывающій, законоучитель—свящ. **К. И. Суховъ**. Учительница—**Е. П. Тресвятская**.

Второклассная мужская церковно-приходская школа в. с. **Исаклахъ**. Завѣдывающій—свящ. **Петръ Ивановичъ Невскій**. Учителя: **Иванъ Петровичъ Дивногорскій**, **Александръ Александровичъ Прибыловскій** и **Сергѣй Петровичъ Даниловъ**.

Второклассная женская церковно-приходская школа въ с. **Смолюковѣ**. Завѣдывающій—прот. **Іоаннъ Михайловичъ Боголюбовъ**. Учительницы: **Вѣра Ивановна Златогорская**, **Ольга Ивановна Ляховская**, **Варвара Васильевна Лосева**, **Марія Степановна Иванова** и **Евфросинія Петровна Юмашева**.

М О Н А С Т Ы Р Ь.

Въ гор. Бугурусланѣ. Покровскій общежительный женскій. Учрежденъ въ 1860 г. подъ именемъ женской общины, которая въ 1874 г. переименована въ монастырь. Настоятельница—игуменія **Аполлиарія**.

М. Н. П.

УѢЗДНЫЙ УЧИЛИЩНЫЙ СОВѢТЬ.

Предсѣдатель—Уѣздный Предводитель Дворянства. Члены: Предсѣдатель Уѣздной Земской Управы, Уѣздный Исправникъ, Инспекторъ высшаго начальн. училища, Городской Голова, Наблюдатель церковно-приходскихъ школъ и Земскіе Начальники.

Инспекторъ народныхъ училищъ—кол. сов. **Василій Андреевичъ Соловьевъ**.

УЧЕБНЫЯ ЗАВЕДЕНІЯ.

Реальное училище въ гор. Бугурусланѣ. Директоръ училища—ст. сов. **Василій Степановичъ Модинъ**. Инспекторъ—кол. сов. **Вячеславъ Ивановичъ Мозеръ**. Законоучитель—свящ. **Алексѣй Федоровичъ Благовидовъ**. Преподаватели: **Валеріанъ Ивановичъ Златорунскій**, **Иванъ Алексѣевичъ Снѣсницкій**, **Николай Захаровичъ Устиновъ**, **Александръ Филипповичъ Лейсле**, **Вадимъ Арсеньевичъ Лисовскій**, **Александра Вячеславовна Борисова**, **Марія Алексѣевна Кусина**, **Сергѣй Федоровичъ Лачновъ**, **Николай Павловичъ Неболюбовъ** и **Станиславъ Октовіановичъ Фильяновичъ**. Помощникъ клас. наставника—**Вячеславъ Ивановичъ Ландышевъ**. Врачъ—**Владиміръ Георгіевичъ Соколовъ**. Письмоводитель—**Михаилъ Ивановичъ Ландышевъ**.

1-я женская гимназія въ гор. Бугурусланѣ. Предсѣдатель Педагогическаго Совета—**Василій Степановичъ Модинъ**. Начальница гимназіи—**Евгенія Михайловна Збулдина**. Законоучитель—свящ. **Алексѣй Ивановичъ Колокольцевъ**. Преподаватели: словесн.—**Николай Михайловичъ Ундринцевъ**, физ. и матем.—**Станиславъ Октовіановичъ Фильяновичъ**, франц. яз.: **Зинаида Цезаревна Хабарская** и **Ольга Павловна Гельманъ**, рус. яз.—**Ольга Федоровна Тихова**, жетор.—**Зиновія Петровна Диленторская**,

геогр.—Елизавета Алексѣевна **Степанова**, рисов.—Наталія Павловна **Воронина**, рукод.—Надежда Леонидовна **Вицена**, приготов. класса: Валентина Николаевна **Шамова**, гигиены—Вѣра Осиповна **Майлисъ** и пѣнія—Аверкій Миньичъ **Мироньчъ**. Классныя наблюдательницы: Софія Николаевна **Григорьева**, Надежда Ивановна **Конушкина**, Варвара Владимировна **фонъ-Арнольдъ**, Юлія Николаевна **Кондратьева** и Александра Андреевна **Афанасьева**.

2-я женская гимназія въ гор. Бугурусланѣ. Почетная Попечительница—Марія Алексѣевна **Фаддѣева**. Начальница—Марія Петровна **Ундринцева**. Законоучитель—свят. Николай Васильевичъ **Олерскій**. Преподавательницы: рус. яз. и слов.—Анна Михайловна **Кобылина**, арифм., физик., естеств. истор. и геогр.—Марія Васильевна **Григорьева**, арифм., истор. и геогр.—Варвара Николаевна **Яковлева**, рукод.—Наташа Васильевна **Маторина**, графич. иск.—Марія Емануиловна **Савинова**, франц. яз.—Александра Ивановна **Среднева**. Лица, допущенныя къ преподаванію: тит. сов. Алексѣй Ивановичъ **Гусельниковъ**, пѣнія—н. ч. Николай Захаровичъ **Устиновъ**, франц. яз.—Ольга Ивановна **Кузнецова**. Классная наблюдательница—Тансія Ивановна **Ландышева**.

Учительская семинарія. Директоръ—ст. сов. Константинъ Степановичъ **Лебедевъ**. Законоучитель—свят. Александръ Алексѣевичъ **Флоринскій**. Преподаватели: рус. яз.—отст. кол. рег. Георгій Владимировичъ **Гурьяновъ**, матем.—тит. сов. Алексѣй Гусельниковъ, истор. и геогр.—вакансія, физик. и естеств.—Александръ Павловичъ **Ручковъ**, черчен., рисов. и чистопис.—Иванъ Яковлевичъ **Кузьмичевъ**, пѣнія—Иванъ Аничковичъ **Ковалевъ**, начальнаго училища—Матвѣй Ивановичъ **Федоровъ**, ручного труда—Григорій Акимовичъ **Бѣлаковъ** и гимнаст.—Эмануилъ Ивановичъ **Шенбахъ**. Врач—кол. сов. Владимиръ Георгіевичъ **Соколовъ**.

Высшее начальное училище въ г. Бугурусланѣ. Завѣдующій—тит. сов. Никлфор Терентьевичъ **Ляпинъ**. Законоучитель—свят. Николай Автономовичъ **Черновъ**. Преподаватели: н. ч. Николай Николаевичъ **Модестовъ**, кол. сек. Тимофей Михайловичъ **Лаптевъ**, н. ч. Петръ Васильевичъ **Глуховъ** и н. ч. Владимиръ Николаевичъ **Каложновъ**. Учительница—Зинаида Лаврентьевна **Пряничникова**.

ПРИХОДСКІЯ УЧИЛИЩА ВЪ Г. БУГУРУСЛАНѢ.

Мужскія: 1-е. Завѣдующій—кол. рег. Иванъ Григорьевичъ **Пѣшковъ**. Законоучитель—свят. Петръ Павловичъ **Тоцкій**. Учительницы: Клавдія Павловна **Федоровская** и Пелагея Васильевна **Пѣшкова**.

2-е. Завѣдующій—губ. сек. Кузьма Александровичъ **Шигаевъ**. Законоучитель—свят. Константинъ Ивановичъ **Суховъ**. Учительницы: Клавдія Михайловна **Афанасьева** и Анастасія Парфеновна **Тезейкина**.

3-е. Завѣдующій—Константинъ Викторовичъ **Колесниковъ**. Законоучитель—вакансія. Учительницы: Зоя Юсифовна **Ландышева** и Надежда Матвѣевна **Курочкина**.

4-е. Завѣдующій—Григорій Леонтьевичъ **Бѣковъ**. Законоучитель—свят. Леонидъ Александровичъ **Вратскій**. Учительницы: Оекла Семеновна **Хрущева** и Марія Тимофеевна **Бурмистрова**.

1-е смѣшанное. Завѣдующій—Павель Ефимовичъ **Бурмистровъ**. Законоучитель—прот. Петръ Федоровичъ **Федоровъ**. Учительница—Марія Петровна **Карлова**.

Женскія: 1-е. Завѣдующая—Клавдія Федоровна **Долганова**. Законоучитель—прот. Дмитрій Васильевичъ **Муромцевъ**. Учительницы: Александра Федоровна **Костицына**, Анастасія Григорьевна **Александрина** и Аскитрія Ивановна **Кузьмина**.

2-е. Завѣдующая—Вѣра Евграфовна **Васильева**. Законоучитель—свщ. Константинъ Ивановичъ **Суховъ**. Учительницы: Александра Федоровна **Соколова**, Марія Валентиновна **Липатова** и Анастасія Леонтьевна **Щербанова**.

Частное смѣшанное учебное заведеніе 2 раз. Общества распространенія средняго образованія въ с. Абдулинѣ. Завѣдующій—Владимиръ Александровичъ **Бѣляевъ**. Законоучитель—вакансія. Учительницы: Феодора Петровна **Дерябина**, Раиса Матвѣевна **Нефедова** и Александра Николаевна **Клементьева**.

ДВУХКЛАССНЫЯ УЧИЛИЩА.

Въ приг. Сергіевскѣ. Почетный блюститель—куп. Наумъ Дмитріевичъ **Юшковъ**. Завѣдующій—Федоръ Ивановичъ **Каратыгинъ**. Законоучитель—свщ. Петръ Васильевичъ **Красногорскій**. Учительницы: Софія Поликарповна **Немальцева** и Наталья Константиновна **Зотова**.

Въ сл. Кинель-Чернассахъ. Завѣдующій—Андрей Леонтьевичъ **Быковъ**. Законоучитель—свщ. Павель Матвѣевичъ **Барановскій**. Учитель—Леонидъ Андреевичъ **Антонъ**. Учительница—Зинаида Николаевна **Соколова**.

Въ с. Пономаревѣ. Земское. Завѣдующій—Василій Николаевичъ **Цвѣтковъ**. Законоучитель—свщ. Александръ Павловичъ **Банурскій**. Учительницы: Марія Васильевна **Бухарцева** и Вѣра Матвѣевна **Цвѣткова**.

Въ с. Малыхъ Толкаяхъ. Земское. Завѣдующій—Филппитъ Захаровичъ **Клементьевъ**. Законоучитель—свщ. Дмитрій Александровичъ **Архангельскій**. Учителя: Викторинъ Васильевичъ **Полевскій** и Матвѣй Ивановичъ **Егоровъ**. Учительницы: Анна Афанасьевна **Клементьева**, Екатерина Ивановна **Конищева**, Александра Юсифовна **Ландышева** и Любовь Севастьяновна **Гончарова**.

Въ с. Тимашевѣ. Земское. Почетный блюститель—Степанъ Петровичъ **Бушковъ**. Завѣдующій—Михаилъ Владимировичъ **Воскресенскій**. Законоучитель—свщ. Василій Сергѣевичъ **Покровскій**. Учительницы: Елена Константиновна **Вержбовская**, Зоя Павловна **Соколова** и Марія Дмитріевна **Шишкова**.

Въ с. Абдулинѣ. Желѣзно-дорожное. Завѣдующій—Иванъ Васильевичъ **Шимко**. Законоучителя: свщ. Александръ Александровичъ **Балаковскій**, свщ. Николай Васильевичъ **Смирновъ** и свщ. Василій Михайловичъ **Михайловъ**. Учителя: Виталий Константиновичъ **Маверицкій**, Иванъ Петровичъ **Ивановскій**, Андрей Ефремовичъ **Саломасовъ**, Петръ Антоновичъ **Мальшевъ**, Владимиръ Степановичъ **Ягодинскій**, Дмитрій

Бабанинъ и Иванъ Кузинъ. Учительницы: Ольга Васильевна Иванаевская, Клавдія Георгіевна Маврицкая, Александра Гавриловна Трахоніотовская, Марія Ивановна Кулинина, Антонина Венедиктовна Приездзечная, С. Д. Молодцова-Ермолаева, Марія Николаевна Тальнова, Евстоія Васильевна Блохина, Антонина Павловна Гвоздева, Любовь Степановна Ягодинская, Софія Бабанина, Зинаида Алексѣевна Партанская и Марія Владимировна Ешурина.

Асекѣвское одноклассное желѣзно-дорожное училище. Попечитель—инж. Алексѣй Алексѣевичъ Роговъ. Завѣдывающій—Алексѣй Ефремовичъ Ярыгинъ. Законоучитель—свщ. Александръ Никольскій. Учительница—Татьяна Николаевна Аристова.

Похвистневское одноклассное желѣзно-дорожное училище. Попечитель—инж. Алексѣй Алексѣевичъ Роговъ. Завѣдывающая—Евдокія Семеновна Шигалевская. Законоучитель—свщ. Петръ Петровичъ Брагинъ. Учительницы: Елизавета Викторовна Усачева и Софія Петровна Соловьева.

Б. и О. У.

УѢЗДНЫЙ КОМИТЕТЪ РОССІЙСКАГО ОБЩЕСТВА КРАСНАГО КРЕСТА ВЪ Г. БУГУРУУСЛАНЪ.

Предсѣдатель—Уѣздный Предводитель Дворянства. Казначей—кол. сек. Николай Васильевичъ Филипповичъ. Дѣлопроизводитель—Василій Ивановичъ Некрасовъ.

ОЛЫГИНСКІЙ ПРИЮТЪ ДОМА ТРУДОЛЮБИЯ ВЪ Г. БУГУРУУСЛАНЪ.

Предсѣдательница—Надежда Пракліевна Смолянкъ. Товарищъ Предсѣдательницы—Иванъ Андреевичъ Юрковъ.

ССУДО-СБЕРЕГАТЕЛЬНАЯ КАССА СЛУЖАЩИХЪ ЗЕМСТВА.

Предсѣдатель—Иванъ Филипповичъ Майновъ. Члены: В. Г. Соколовъ. и А. П. Альбокриновъ. Казначей—Василій Потарнинъ.

ССУДО-СБЕРЕГАТЕЛЬНАЯ КАССА СЛУЖАЩИХЪ ВЪ ПРАВИТЕЛЬСТВЕННЫХЪ И ОБЩЕСТВЕННЫХЪ УЧРЕЖДЕНИЯХЪ.

Предсѣдатель—Василій Ивановичъ Некрасовъ. Члены: Федоръ Николаевичъ Гавриловъ и И. Ф. Румянцевъ.

ПРАВЛЕНІЕ ОБЩЕСТВА ЛЮБИТЕЛЕЙ РЫБЛОВСТВА ВЪ Г. БУГУРУУСЛАНЪ.

Предсѣдатель—Владиміръ Евгеньевичъ Шонинъ. Товарищъ Предсѣдателя—П. Г. Пышовъ. Члены: Н. В. Григорьевъ, М. Д. Земсковъ. Секретарь—Николай Васильевичъ Калачевъ.

ПОЖАРНАЯ ДРУЖИНА ВЪ С. ПОНОМАРЕВКЪ.

Староста дружины—Александръ Григорьевичъ Пермяковъ. Секретарь дружины—
дѣк. В. М. Бухорцевъ.

КИНЕЛЬ-ЧЕРКАССКАЯ ВОЛЬНАЯ ПОЖАРНАЯ ДРУЖИНА.

Предсѣдатель—Ф. Д. Большаковъ. Староста дружины—Ш. Д. Манѣвъ.

ПОЖАРНАЯ ДРУЖИНА ВЪ С. СЪРНОВОДСКЪ.

Староста—Михаилъ Мпродіевичъ Гусевъ. Секретарь—губ. сек. Василій Ивановичъ
Тарасовъ. Казначей—Николай Петровичъ Батулинъ.

ИСАКЛИНСКІЙ ШЕЛАШНИКОВА ПОЖАРНЫЙ ОТРЯДЪ.

Начальникъ—Иванъ Егорьевичъ Пастуховъ.

ПОЖАРНА ДРУЖИНА ВЪ С. АБДУЛИНЪ.

Предсѣдатель—Михаилъ Аристарховичъ Цвѣтковъ.

ПРАВЛЕНІЯ ОБЩЕСТВА ПОТРЕБИТЕЛЕЙ.

Въ гор. Бугурусланѣ. Предсѣдатель—Федоръ Николаевичъ Гавриловъ. Члены:
Василій Михайловичъ Талаковъ, Николай Васильевичъ Малачевъ, Пвгъ Филипповичъ
Майновъ и Константинъ Николаевичъ Кузьминъ.

Покровское. Предсѣдатель—Иванъ Кузьмичъ Погорѣловъ. Члены: Емельянъ Семе-
новичъ Степаненко и Кузьма Никитичъ Бабичъ.

Кульчумское. Предсѣдатель—Филиппъ Меркуловичъ Елисеевъ. Члены: Тимофей
Васильевичъ Суздаловъ. Казначей—Ефимъ Дмитріевичъ Сазоновъ.

Нижне-Ново-Кутлумбетевское. Предсѣдатель—Ибатулла Хайрулловъ. Члены: Има-
лудиѣвъ Хуснутдиновъ и Саяфудиѣвъ Габдухакиновъ.

Верхне-Ново-Кутлумбетевское. Предсѣдатель—Гизятуллинъ. Члены: Мингазизъ
Гильманевъ и Муса Гизятуллинъ.

Ново-Богородское. Предсѣдатель—Василій Тимофеевичъ Мелиховъ. Члены: Кузьма
Литавринъ и Павелъ Складчиковъ.

Пилогинское. Предсѣдатель—Проконій Атафоновичъ Манаровъ.

Елатомское. Предсѣдатель Правленія—диак. Иванъ Елизаровичъ Кабановъ. Предсѣдатель Совѣта—Василій Петровичъ Карповъ.

Русско-Нандызское. Предсѣдатель—жена свящ. Евдокія Евгеньевна Разсудова.

Матвѣевское. Предсѣдатель—Т. А. Жеголовъ.

ТИПОГРАФИИ ВЪ Г. БУГУРУСЛАНЬ.

Типографія мѣщанина Владимира Степановича Тезейкина и «Товарищество», Завѣдывающій—Василій Николевичъ Некрасовъ.

ВОЛЬНЫЯ АПТЕКИ.

Въ г. Бугуруслань. Аптека—пров. Льва Яковлевича Дворжець. Управляющій—пров. Адольфъ Эрнестовичъ Штраубе.

Аптека—пров. Вениамина Ильича Фельдманъ.

Аптекарскій магазинъ—апт. пом. Михаила Михайловича Штехеръ и апт. пом. А. Д. Сегаль.

Въ с. Абдулинъ. Аптека—апт. пом. Григорій Ильичъ Гольдбергъ.

Въ с. Матвѣевъ. Аптека—апт. пом. Александра Синаевича Розовскаго.

Аптекарскій магазинъ—Ивана Егоровича Ансенова.

Въ с. Пономаревъ. Аптекарскій магазинъ—Крейнесъ.

Въ сл. Кинель-Черкасахъ. Аптека—пот. двор. Юліи Тимофеевны Маевской. Управляющій—пров. М. Немировскій.

Въ с. Сосновкѣ. Аптека. Завѣдующій—Константинъ Ивановичъ Захаровъ. Управляющая—Лидія Алексѣевна Захарова.

Пригородъ Сергіевскъ.

М. В. Д.

УПРОЩЕННОЕ ГОРОДСКОЕ ОБЩЕСТВЕННОЕ УПРАВЛЕНИЕ.

Городской Староста—Никифоръ Владимировичъ Злыдарушкинъ. Его помощникъ—Григорій Ивановичъ Нестеровъ.

Начальникъ почтово-телеграфной конторы—тит. сов. Николай Никитичъ Ращупкинъ.

М. Ю.

СИРОТСКІЙ СУДЪ.

Предсѣдатель—Городской Староста. Членъ—Ефимъ Захаровичъ Мельниковъ.

М. Т. и П.

УПРАВЛЕНІЕ СЕРГІЕВСКИХЪ МИНЕРАЛЬНЫХЪ ВОДЪ.

Директоръ водъ—ст. сов. Александръ Альфиловичъ Фалькъ. Смотритель водъ—техн. Александръ Сергѣевичъ Максимовъ. Бухгалтеръ—губ. сек. Василій Ивановичъ Тарасовъ.

М. Н. П.

Двухклассное училище. Завѣдующая—Наталія Константиновна Зотова. Законоучитель—свящ. Петръ Васильевичъ Краснгорскій. Учительницы: Софья Поликарповна Немальцева и Валентина Павловна Писарева.

Бузулукскій уѣздъ

Уѣздный Предводитель Дворянства—отст. шт.-кап. Александръ Алексѣевичъ Бульгинъ.

УѢЗДНЫЙ СЪѢЗДЪ.

Предсѣдатель Съѣзда—Уѣздный Предводитель Дворянства. Члены: Уѣздный Членъ Окружного Суда по Бузулукскому уѣзду, Земскіе Начальники, Городской Судья, Уѣздный Исправникъ и Предсѣдатель Уѣздной Земской Управы. Секретарь—н. ч. Петръ Ильичъ Трусовъ, исп. об.

ЗЕМСКІЕ НАЧАЛЬНИКИ.

1-го уч.—кол. асс. Владиміръ Александровичъ Бачунъ, 2-го уч.—отст. подполк. Сергѣй Николаевичъ Мухановъ, 3-го уч.—вр. и. д. кол. рег. князь Александръ Александровичъ Хованскій, 4-го уч.—над. сов. Александръ Михайловичъ Лебедевъ, 5-го уч.—вр. исп. об. н. ч. Николай Павловичъ Коноплевъ, 6-го уч.—тит. сов. Анатолій Александровичъ Козловскій, 7-го уч.—ст. сов. Павелъ Андреевичъ Ждановъ, 8-го уч.—кол. асс. Николай Михайловичъ Подгорновъ, 9-го уч.—вр. исп. об. н. ч. Петръ Алексѣевичъ Казановъ, 10-го уч.—кол. сек. Павелъ Ивановичъ Бабушкинъ, 11-го уч.—вакансія, 12-го уч.—ст. сов. Владиміръ Александровичъ Зимнинскій и 13-го уч.—ст. сов. Петръ Оттовичъ Кзхли.

УѢЗДНОЕ ПО ВОИНСКОЙ ПОВИННОСТИ ПРИСУТСТВИЕ.

Предсѣдатель—Уѣздный Предводитель Дворянства. Члены: Уѣздный Военный Начальникъ, Уѣздный Исправникъ и Членъ Земской Управы по выбору. Секретарь—кол. рег. Антонъ Ивановичъ Мельниковъ.

Уѣздный врачъ—н. ч. Петръ Петровичъ Брзобогатый.

Городской врачъ—н. ч. Викторъ Ивановичъ Бѣлорастовъ.

Городовой врачъ—н. ч. Иосифъ Наумовичъ Гецовъ.

Ветеринарные врачи: кол. сов. Иванъ Петровичъ Черноруцкій и н. ч. Павелъ Ивановичъ Квашенкинъ.

УѢЗДНОЕ ПОЛИЦЕЙСКОЕ УПРАВЛЕНІЕ.

Уѣздный Исправникъ—кол. сек. Агафонъ Васильевичъ Булановъ. Помощникъ Исправника—кол. сек. Михаилъ Георгиевичъ Морозовъ. Секретарь—н. ч. Федоръ Даниловичъ Смирновъ. Столоначальникъ—кол. сек. Харитонъ Даниловичъ Спиридоновъ.

СТАНОВЫЕ ПРИСТАВА.

1-го стана—кол. асс. Александръ Лодиевичъ Юнѣвъ, 2-го стана—н. ч. Николай Николаевичъ Лисовскій, 3-го стана—кол. сек. Петръ Ефимовичъ Трипольскій, 4-го стана—кол. сек. Александръ Васильевичъ Заведѣвъ, 5-го стана—кол. рег. Николай Нилевичъ Корецкій и 6-го стана—тит. сов. Петръ Ивановичъ Грязновъ.

Полицейскіе Надзиратели: 1 части—губ. сек. Николай Ивановичъ Аполлоновъ и 2 части—н. ч. Степанъ Герасимовичъ Пашковъ.

По надзору за военно-обязанными: губ. сек. Иванъ Степановичъ Дубина и н. ч. Андрей Лукичъ Тихановъ.

ПОЧТОВО - ТЕЛЕГРАФНЫЯ И ПОЧТОВЫЯ УЧРЕЖДЕНІЯ.

Начальникъ Бузулукской почтово-телеграфной конторы—кол. сов. Александръ Ивановичъ Григоровскій. Помощникъ его—тит. сов. Иосифъ Бузымичъ Козловъ. Въ с. Сорочинскомъ—тит. сов. Иванъ Петровичъ Кувшинниковъ. Помощникъ его—кол. сек. Антонъ Ивановичъ Калашниковъ. Въ с. Борскомъ. Начальникъ конторы—кол. сек. Владимиръ Ивановичъ Моисеевъ. Въ с. Павловкѣ. Начальникъ конторы—кол. сек. Петръ Андреевичъ Звѣревъ. Въ с. Тонкомъ. Начальникъ конторы—н. ч. Михаилъ Степановичъ Кузнецовъ. Въ с. Алексѣевкѣ. Начальникъ конторы—н. ч. Флоръ Клементьевичъ Барбашинъ.

Почтово-телеграфныя отдѣленія. Въ с. Максимовкѣ. Начальникъ отд.—н. ч. Яковъ Ильичъ Марфинъ. Въ с. Грачевкѣ. Начальникъ отд.—кол. сек. Яковъ Васильевичъ Родионовъ. Въ с. Андреевкѣ. Начальникъ отд.—губ. сек. Владимиръ Ивановичъ Соколовъ.

Почтовые отдѣленія: Въ с. Державинѣ. Начальникъ отд.—кол. сек. Николай Степановичъ Подсвѣловъ. Въ с. Новосергѣевкѣ. Начальникъ отд.—губ. сек. Ефимъ Ивановичъ Бабкинъ. Въ кол. Пѣшановской. Начальникъ отд.—н. ч. Александръ Федоровичъ Гаршинъ.

ГОРОДСКАЯ УПРАВА.

Городской Голова—н. ч. Иванъ Тимофеевичъ Гусаровъ. Члены: Федоръ Севастьяновичъ Никитинъ и Василій Николаевичъ Поповъ. Секретарь—Данилъ Ивановичъ Варфоломѣевъ исп. об. Бухгалтеръ—Николай Васильевичъ Бульчевъ исп. об. Старшій городской техникъ—Иванъ Егоровичъ Дырченко.

Мѣщанскій староста—Семень Яковлевичъ Морновинъ.

ГОРОДСКОЙ ОБЩЕСТВЕННЫЙ БАНКЪ.

Директоръ—Иванъ Федоровичъ Красиковъ. Товарищи Директора: Прокофій Потаповичъ Гавриловъ и Алексѣй Порфирьевичъ Шейнъ. Бухгалтеръ—Александръ Андреевичъ Ивановъ.

УѢЗДНАЯ ЗЕМСКАЯ УПРАВА.

Предсѣдатель Управы—над. сов. Евграфъ Андреевичъ Ждановъ. Члены: кол. рег. Николай Ивановичъ Новзанъ, Иванъ Павловичъ Шатиловъ и Алексѣй Дмитриевичъ Никифоровъ. Секретарь—двор. Николай Николаевичъ Бушень. Бухгалтеръ—Георгій Степановичъ Скворцовъ. Старшій техникъ—Владиміръ Ивановичъ Гурьяевъ. Техникъ—Василій Ивановичъ Крюновъ. Уѣздный агрономъ—исп. об. Николай Лукьяновичъ Дмитриевъ.

ЗЕМСКІЕ ВРАЧИ.

Сорочинская бѣльница. Врачи: над. сов. Андрей Ивановичъ Пожарскій и кол. асс. Николай Петровичъ Вайханскій. Борская больница. Врачъ—кол. асс. Михаилъ Алексѣевичъ Топоринъ. Пустоваловская больница. Врачъ—тит. сов. Павелъ Ивановичъ Рельевъ. Утевская больница. Врачъ—двор. Николай Васильевичъ Дроздовъ. Алексѣевская больница. Врачъ—Марія Петровна Щутьева. Грачевская больница. Врачъ—Давидъ Израйлевичъ Бѣлоусовъ. Киселевская больница. Врачъ—Илья Лазаревичъ Брайнинъ. Орѣховская больница. Врачъ—Антонина Ивановна Киселева-Трипольская. Врачи при Бузулукской больницѣ: Старшій врачъ—кол. сов. Сергѣй Станиславовичъ Загорскій. Врачи: Маркъ Григорьевичъ Кушниръ и Андрей Федоровичъ Славинъ.

ВЕТЕРИНАРНЫЕ ВРАЧИ.

Н. ч. Михаилъ Порфирьевичъ Троицкій, н. ч. Алексѣй Владиміровичъ Балбашевъ, я. ч. Иванъ Ивановичъ Борисовъ и н. ч. Владиміръ Александровичъ Нестеровъ.

АГЕНТЫ ЗЕМСКАГО СТРАХОВАНІЯ.

1-го уч.—Бсенофонтъ Александровичъ **Благовъщенскій**, 2-го уч.—Араклій Ивановичъ **Болтуновъ**, 3-мъ уч.—завѣдуетъ агентъ 9-го уч., 4-мъ уч.—завѣдуетъ агентъ 1-го уч., 5-го уч.—Константинъ Львовичъ **Боголюбовъ**, 6-го уч.—Сергѣй Владиміровичъ **Воскресенскій**, 7-го уч.—Николай Валентиновичъ **Поздюнинъ**, 8-мъ уч.—завѣдуетъ агентъ 1-го уч. и 9-го уч.—Николай Георгіевичъ **Костромитиновъ**.

ЗЕМСКАЯ АПТЕКА ВЪ Г. БУЗУЛУКЪ.

Провизоръ—Викентій Іосифовичъ **Мизгирь**.

М. Ю.

Почетный Мировой Судья—двор. Николай Вадимовичъ **Осоргинъ**.

Уѣздный Членъ Окружнаго Суда—над. сов. Иванъ Федоровичъ **Каменскій**.

Товарищъ Прокурора—тит. сов. Борисъ Антоновичъ **Гацневичъ**.

Городской Судья—кол. сек. Василій Капитоновичъ **Лыдинъ**.

СУДЕБНЫЕ СЛѢДОВАТЕЛИ.

1-го уч.—над. сов. Ахмедъ Бургамбековичъ **Беремжановъ**, 2-го уч.—Вячеславъ Дмитріевичъ **Красноярскій** и 3-го уч.—кол. сов. Владиміръ Афанасьевичъ **Костинъ**.

Судебный Приставъ—кол. сек. Семень Елисеевичъ **Хализовъ**.

Нотаріусы: н. ч. Александръ Павловичъ **Нечаевъ** и н. ч. Левъ Владиміровичъ **Боголюбовъ**. Въ с. Сорочинскомъ—н. ч. Терентій Михайловичъ **Флоровъ**.

Начальникъ тюрьмы—губ. сек. Павелъ Степановичъ **Меглинскій**.

СИРОТСКІЙ СУДЪ.

Предсѣдатель—над. сов. Владиміръ Александровичъ **Балакиршиковъ**. Члены: Константинъ Никитичъ **Крыловъ** и Василій Яковлевичъ **Рязановъ**.

М. Ф.

УѢЗДНОЕ КАЗНАЧЕЙСТВО.

Казначей—ст. сов. Сергѣй Григорьевичъ **Петровъ**. Старшій Бухгалтеръ—кол. сек. Андрей Максимовичъ **Черкасовъ**. Бассиры: 1-го раз.—над. сов. Михаилъ Павловичъ **Уваровъ** и кол. сек. Иванъ Григорьевичъ **Исаевъ**, 2-го раз.—и. д. губ. сек. Михаилъ

Никитичъ Давидовъ. Бухгалтера: 1-го раз.—кол. сек. Леонидъ Александровичъ **Нагавъ** и кол. сек. Василій Николаевичъ **Соловьевъ**, 2-го раз.—губ. сек. Петръ Ивановичъ **Бѣляевъ**, губ. сек. Павелъ Алексѣевичъ **Кирияковъ** и кол. сек. Михаилъ Васильевичъ **Ильинскій.** Счетные чиновники: губ. сек. Василій Павловичъ **Рягузовъ** и п. д. губ. сек. Степанъ Григорьевичъ **Малковъ.**

УѢЗДНОЕ РАСКЛАДОЧНОЕ ПО ПРОМЫСЛОВОМУ НАЛОГУ ПРИСУТСТВІЕ.

Предсѣдатель—Податной Инспекторъ 1-го уч. Члены: Апшзный Надзиратель 2 окружнаго Ащизнаго Управленія, куп. Иванъ Игнатьевичъ **Матвѣевъ**, куп. Василій Яковлевичъ **Меркуловъ**, мѣщ. Викентій Семеновичъ **Хохловъ**, куп. Иванъ Тимофеевичъ **Гусаровъ** и куп. Петръ Федоровичъ **Степановъ.**

ГОРОДСКОЕ ПО КВАРТИРНОМУ НАЛОГУ ПРИСУТСТВІЕ.

Предсѣдатель—Податной Инспекторъ 1-го уч. Члены: куп. Иванъ Тимофеевичъ **Гусаровъ**, куп. Василій Яковлевичъ **Меркуловъ** и мѣщ. Григорій Максимовичъ **Востриковъ.**

УѢЗДНЫЙ РАСПОРЯДИТЕЛЬНЫЙ КОМИТЕТЪ.

Предсѣдатель—Уѣздный Исправникъ. Члены: Уѣздный Воинскій Начальникъ, Предсѣдатель Уѣздной Земской Управы, Городской Голова и Начальникъ почто-телеграфной конторы.

ПОДАТНЫЕ ИНСПЕКТОРА.

1-го уч.—ст. сов. Александръ Даниловичъ **Богомоловъ**, 2-го уч.—над. сов. Александръ Ивановичъ **Аргасовъ** и 3-го уч.—над. сов. Сергѣй Евгеньевичъ **Кирилловъ.**

УѢЗДНЫЙ КОМИТЕТЪ ПОПЕЧИТЕЛЬСТВА О НАРОДНОЙ ТРЕЗВОСТИ.

Предсѣдатель—Уѣздный Предводитель Дворянства. Члены: Инспекторъ народныхъ училищъ, Уѣздный Членъ Окружнаго Суда, Товарищъ Прокурора, Уѣздный Исправникъ, Уѣздный Воинскій Начальникъ, Земскіе Начальники, Податные Инспектора, Городской врачъ, Почетный Мировой Судья, Городской Судья, Предсѣдатель Уѣздной Земской Управы, Городской Голова, Надзиратель 2-го Окружнаго Апшзнаго Управленія, Инспекторъ Городскаго 4-хъ классаго училища и прот. Троицкаго собора. Дѣлопроизводитель—губ. сек. Илья Яковлевичъ **Кожевниковъ.**

2-ое ОКРУЖНОЕ АКЦИЗНОЕ УПРАВЛЕНІЕ ВЪ Г. БУЗУЛУКЪ.

Окружный Надзиратель—кол. сов. Бортсъ Владиміровичъ **Цимбалинъ.** Старшіе Помощники Надзирателя: над. сов. Петръ Васильевичъ **Васильевъ**, над. сов. Вадимъ Васильевичъ **Поповъ** и над. сов. Владиміръ Ивановичъ **Кротоновъ.** Младшіе Помощники Надзирателя—кол. асс. Михаилъ Дмитріевичъ **Минулинъ.** Дѣлопроизводитель—кол. асс.

Александръ Ивановичъ Косуновичъ. Старшіе Контролеры: кол. сек. Андрей Феликсовичъ Славещій и кол. асс. Генрихъ Юсифовичъ Домбровскій. Младшій Контролеръ—кол. рег. Александръ Макаровичъ Петровъ.

ЗЕРНОХРАНИЛИЩА ГОСУДАРСТВЕННОГО БАНКА.

Въ г. Бузулукъ. Смотритель—Юсифъ Ивановичъ Барановскій. Помощникъ Смотрителя—Иванъ Григорьевичъ Александровъ. Бухгалтеръ—Дмитрій Модестовичъ Телешовъ. Хлѣбный Инспекторъ—Ученый Агрономъ Михаилъ Петровичъ Введенскій. Помощникъ Инспектора—Коммерч. Инж. Федоръ Васильевичъ Журавлевъ.

Въ с. Сорочинскомъ. Смотритель—Николай Александровичъ Гослеръ. Помощникъ Смотрителя—Константинъ Васильевичъ Куликовъ. Инспекторъ—Борисъ Петровичъ Некрасовъ. Помощникъ Инспектора—Николай Никифоровичъ Чимеевъ.

При ст. «Богатое». Инспекторъ—тит. сов. Викторъ Моціановичъ Злотковскій. Помощникъ Смотрителя—Владиміръ Александровичъ Грейлихъ. Бухгалтеръ—кол. рег. Александръ Ивановичъ Маршановъ.

При ст. «Непринъ». Инспекторъ - Смотритель—Петръ Ивановичъ Николаевъ. Помощникъ Смотрителя—Василій Ивановичъ Жигинъ. Бухгалтеръ—Петръ Павловичъ Ранскій.

КРЕДИТНЫЯ ТОВАРИЩЕСТВА.

Александро-Грачевское. Предсѣдатель Правленія—Василій Федоровичъ Ермоловъ.

Алексѣевское. Предсѣдатель Правленія—Владиміръ Васильевичъ Варламовъ.

Зуевское. Предсѣдатель Правленія—Ефимъ Ивановичъ Поповъ.

Лѣтниковское. Предсѣдатель Правленія—Федоръ Яковлевичъ Протасовъ.

Патровское. Предсѣдатель Правленія—Александръ Федоровичъ Ждановъ.

Ивановское. Предсѣдатель Правленія—Андрей Прокофьевичъ Манаровъ. Предсѣдатель Совѣта—Филиппъ Афанасьевичъ Дребневъ.

Андреевское. Предсѣдатель Правленія—Яковъ Яковлевичъ Орховъ.

Борское. Предсѣдатель Правленія—Сергій Ивановичъ Кузнецовъ. Предсѣдатель Совѣта—Василій Ивановичъ Писаревъ.

Балейское. Предсѣдатель Правленія—Тимофей Петровичъ Злобинъ.

Богдановское. Предсѣдатель Правленія—Семень Кузьмичъ Ермиловъ. Предсѣдатель Совѣта—Герасимъ Михайловичъ Меренко.

Больше-Мальшевское. Предсѣдатель Правленія—Григорій Михайловичъ **Мордвинцевъ.** Предсѣдатель Совѣта—Михаилъ Ивановичъ **Черпановъ.**

Романовское. Предсѣдатель Правленія—Дмитрій Герасимовичъ **Свєсяниковъ.**

Вилатовское. Предсѣдатель Правленія—Терентій Еремѣевичъ **Павловъ.**

Герасимовское. Предсѣдатель Правленія—Фаддѣй Григорьевичъ **Поповъ.**

Грачевское. Предсѣдатель Правленія—Иванъ Петровичъ **Колесниковъ.**

Гаврило-Архангельское. Предсѣдатель Правленія—Петръ Андреевичъ **Яковлевъ.**

Домашкинское. Предсѣдатель Правленія—Игнатій Ивановичъ **Шишкинъ.**

Державинское. Предсѣдатель Правленія—Александръ Семеновичъ **Тарелкинъ.**

Елшанское. Предсѣдатель Правленія—Иванъ Карповичъ **Гладнихъ.**

Ероховское. Предсѣдатель Правленія—Дмитрій Ефимовичъ **Толмачевъ.**

Ефимовское. Предсѣдатель Правленія—Леонтій Тимофеевичъ **Семькинъ.** Предсѣдатель Совѣта—Павелъ Алексѣевичъ **Потаповъ.**

Заплавинское. Предсѣдатель Правленія—свящ. Павелъ Александровичъ **Любимовъ.** Предсѣдатель Совѣта—Петръ Давыдовичъ **Даниловъ.**

Знаменское. Предсѣдатель Правленія—Михаилъ Никитичъ **Васильевъ.** Предсѣдатель Совѣта—Василій Тимофеевичъ **Пановъ.**

Казанское. Предсѣдатель Правленія—Александръ Филипповичъ **Потаповъ.** Предсѣдатель Совѣта—Павелъ Никитичъ **Сидѣлевъ.**

Кандауровское. Предсѣдатель Правленія—Фролъ Васильевичъ **Меркуловъ.**

Кинзельское. Предсѣдатель Правленія—Дмитрій Павловичъ **Рощетаевъ.**

Киселевское. Предсѣдатель Правленія—Андрей Петровичъ **Ларионовъ.**

Коноваловское. Предсѣдатель Правленія—Миронъ Васильевичъ **Шепелевъ.** Предсѣдатель Совѣта—Сергѣй Васильевичъ **Богдановъ.**

Лобазинское. Предсѣдатель Правленія—Василій Алексѣевичъ **Помновъ.** Предсѣдатель Совѣта—Николай Ивановичъ **Моренковъ.**

Лазимовское. Предсѣдатель Правленія—Василій Гавриловичъ **Мищенко.**

Максимовское. Предсѣдатель Правленія—Никита Сергѣевичъ **Ахатчиковъ.**

Марновское. Предсѣдатель Правленія—Павелъ Игнатьевичъ **Стуначевъ.** Предсѣдатель Совѣта—Дмитрій Абымовичъ **Носовъ.**

Тоцкое. Предсѣдатель Правленія—Петръ Васильевичъ **Сергѣевъ.**

Миролубское. Предсѣдатель Правленія—свящ. Николай Григорьевичъ **Ивановъ.**

Могутовское. Предсѣдатель Правленія—Николай Ефремовичъ **Казановъ.** Предсѣдатель Совѣта—Герасимъ Савватьевичъ **Елесинъ.**

Мочинское. Предсѣдатель Правленія—Алексѣй Андреевичъ **Кучинъ.**

Ново-Ключевское. Предсѣдатель Правленія—Иванъ Родионовичъ **Авдѣевъ.**

Ново-Сергѣевское. Предсѣдатель Правленія—Павелъ Петровичъ **Плужновъ.**

Павловское. Предсѣдатель Правленія—Герасимъ Васильевичъ **Данилкинъ.** Предсѣдатель Совѣта—Яковъ Павловичъ **Парамоновъ.**

Погроминское. Предсѣдатель Правленія—Иванъ Григорьевичъ **Емельяновъ.** Предсѣдатель Совѣта—Илья Васильевичъ **Чистяковъ.**

Пронькинское. Предсѣдатель Правленія—Степанъ Николаевичъ **Николаевъ.**

Проскуринское. Предсѣдатель Правленія—Никита Ивановичъ **Абрамовъ.** Предсѣдатель Совѣта—Николай Семеновичъ **Соловьевъ.**

Ромашинское. Предсѣдатель Правленія—Фома Егоровичъ **Воробьевъ.** Предсѣдатель Совѣта—Петръ Николаевичъ **Архиповъ.**

Сорочинское. Предсѣдатель Правленія—Михаилъ Савельевичъ **Востриковъ.** Предсѣдатель Совѣта—Александръ Дмитриевичъ **Чвановъ.**

Старо-Яшиинское. Предсѣдатель Правленія—Дмитрій Павловичъ **Востриковъ.**

Твердиловское. Предсѣдатель Правленія—Степанъ Семеновичъ **Анимовъ.** Предсѣдатель Совѣта—Захаръ Павловичъ **Витовтовъ.**

Талинское. Предсѣдатель Правленія—Петръ Васильевичъ **Лапшевъ.**

Тримихайловское. Предсѣдатель Правленія—Максимъ Константиновичъ **Свиридовъ.** Предсѣдатель Совѣта—Александръ Михайловичъ **Лебедевъ.**

Тупиновское. Предсѣдатель Правленія—Титъ Ильичъ **Медвѣдевъ.** Предсѣдатель Совѣта—Семенъ Николаевичъ **Аврамовъ.**

Уманское. Предсѣдатель Правленія—Илья Ермолаевичъ **Фроловъ.** Предсѣдатель Совѣта—Василій Николаевичъ **Смирновъ.**

Черновское. Предсѣдатель Правленія—Федоръ Васильевичъ **Разиновъ**. Предсѣдатель Совѣта—Данилъ Васильевичъ **Ковылинъ**.

Утевское. Предсѣдатель Правленія—Федоръ Васильевичъ **Савинъ**.

Ч. К. У.

КУПЕЧЕСКІЙ БАНКЪ ВЪ Г. БУЗУЛУКЪ.

Предсѣдатель—Степанъ Герасимовичъ **Киселевъ**. Члены: Григорій Ефимовичъ **Дудинъ**, Никифоръ Ивановичъ **Кранчевъ** и Илья Ефимовичъ **Татаринцевъ**. Предсѣдатель Правленія—Иванъ Игнатьевичъ **Матвѣевъ**. Члены: Федоръ Герасимовичъ **Киселевъ**, Геннадій Васильевичъ **Лаптевъ** и Василій Яковлевичъ **Меркуловъ**. Бухгалтеръ—Андрей Петровичъ **Базаровъ**. Кассиръ—Константинъ Павловичъ **Каштановъ**.

ОБЩЕСТВО ВЗАИМНАГО КРЕДИТА ВЪ Г. БУЗУЛУКЪ.

Предсѣдатель Правленія—Михаилъ Евлампіевичъ **Яблоковъ**. Членъ—Михаилъ Ивановичъ **Чистовскій**. Бухгалтеръ—Николай Александровичъ **Батистовъ**. Кассиръ—Петръ Евдокимовичъ **Якунинъ**.

ОТДѢЛЕНІЯ РУССКАГО ТОРГОВО-ПРОМЫШЛЕННАГО БАНКА.

Въ г. Бузулукъ. Управляющій—Николай Александровичъ **Котляренко**. Бухгалтеръ—Александръ Ивановичъ **Амбросовъ**. Довѣренный—Павель Михайловичъ **Зудинъ**. Кассиръ—Василій Алексѣевичъ **Кузнецовъ**. Помощникъ кассира—Захаръ Борисовичъ **Луцининъ**.

Въ с. Борскомъ. Артельщикъ—Сергѣй Борисовичъ **Луцикинъ**.

Г. У. З. и З.

УЪЗДНАЯ ЗЕМЛЕУСТРОИТЕЛЬНАЯ КОМИССІЯ.

Предсѣдатель—Уѣздный Предводитель Дворянства. Непремѣнный Членъ—тит. сов. Михаилъ Александровичъ **Пряничниковъ**. Члены отъ Земства: Алексѣй Васильевичъ **Малютинъ**, Петръ Семеновичъ **Мжельскій** и Григорій Васильевичъ **Ивановъ**. Отъ крестьянъ: Федоръ Аппсимовичъ **Масловъ**, Ерастъ Степановичъ **Федоровъ** и Андрей Прокофьевичъ **Бѣльскій**. Секретарь—кол. рег. Александръ Михайловичъ **Кузнецовъ**.

ЛЪСНИЧЕСТВА.

Красно-Самарское. Лѣсничій II-го раз.—над. сов. Владиміръ Спирidonовичъ **Жафановскій**. Лѣсной кондукторъ—Василій Петровъ. **Рогожинское.** Лѣсничій I-го раз.—

кол. асс. Николай Николаевич Тимошенко. Лѣсные кондуктора I-го раз.: Иванъ Мундлевъ и Петръ Лошаревъ. Скобелевское. Лѣсничій II-го раз.—кол. сек. Иванъ Павловичъ Высотскій. Лѣсной кондукторъ II-го раз.—Александръ Тюринъ. Могутовское. Лѣсничій II-го раз.—кол. сек. Александръ Ивановичъ Паламарчукъ. Лѣсные кондуктора: I-го раз.—Викторъ Розенбергъ и II-го раз.—Левъ Харевичъ. Державинское. Лѣсничій II-го раз.—тит. сов. Николай Андреевичъ Молчановъ. Лѣсные кондуктора: I-го раз.—Николай Абрамовичъ и II-го раз.—Григорій Сноклюкъ. Коссовское (школьное). Лѣсничій I-го раз.—Завѣдывающій лѣспичествомъ и находящейся при л-вѣ Бузулукской нижней лѣсной школой—над. сов. Николай Николаевичъ Сидоренко. Лѣсной кондукторъ III-го раз.—Федоръ Фатѣевъ. Помощники Лѣсничаго и преподаватели лѣсной школы: I-го раз.—н. ч. Василій Павловичъ Фекстистовъ и II-го раз.—н. ч. Александръ Сергѣевичъ Суровъ. Бузулукское. Лѣсничій I-го раз.—над. сов. Дмитрій Васильевичъ Широковъ. Лѣсные кондуктора III-го раз.: Николай Коньшинъ и Александръ Трегубовъ. Завѣдывающій Бузулукскимъ казеннымъ лѣснымъ складомъ—Лѣсной кондукторъ I-го раз.—Филиппъ Корнильевичъ Тюпонникъ. Борозде-Флатное. Лѣсничій I-го раз.—кол. асс. Андрей Петровичъ Тольскій. Помощники Лѣсничаго: I-го раз.—Петръ Ивановичъ Чудажковъ и II-го раз.: Семенъ Александровичъ Туфановъ и Михаилъ Анисимовичъ Гивсаровъ. Пронькино-Топкое. Лѣсничій I-го раз.—ст. сов. Михаилъ Егоровичъ Цапкинъ. Лѣсной кондукторъ II-го раз.—Михаилъ Васильевичъ Сидоровъ. Колтубанское. Лѣсничій II-го раз.—кол. сек. Иванъ Александровичъ Лебединскій. Лѣсные кондуктора: I-го раз.—Федоръ Ларинъ и III-го раз.: Михаилъ Сребневъ и Всеволодъ Волковъ.

Завѣдывающій Бузулукскимъ казеннымъ лѣсопильнымъ заводомъ—кол. сек. Иванъ Александровичъ Лебединскій.

БУЗУЛУКСКАЯ ПЕСЧАНО-ОБРАЖНАЯ ПАРТІЯ.

Завѣдывающій—уч. лѣсов. Виталій Петровичъ Геніушъ. Помощники его: лѣсн. конд. Федоръ Андриановичъ Дольнинъ, Николай Фроловичъ Петрищевъ, Петръ Мартыновичъ Котовъ и Прохоръ Никифоровичъ Напакъ.

НИЗШАЯ ЛѢСНАЯ ШКОЛА ПРИ БУЗУЛУКСКОМЪ ЛѢСНИЧЕСТВѢ.

Завѣдывающій—ст. сов. Владиміръ Павловичъ Васильевъ. Преподаватели: свят. Епифаній Михайловичъ Лебедевъ, Василій Павловичъ Фекстистовъ и Александръ Сергѣевичъ Суровъ.

БУЗУЛУКСКОЕ НИЗШЕЕ СЕЛЬСКО-ХОЗЯЙСТВЕННОЕ УЧИЛИЩЕ.

Н. ч. Управляющаго—Иванъ Юсифовичъ Завадскій. Преподаватели: законоучитель свят. Николай Ивановичъ Борисовъ, спец. предм.—Василій Викторовичъ Бирюковъ, общеобр. предм.—Петръ Антоновичъ Осиповъ.

В .М.

УПРАВЛЕНІЕ УѢЗДНАГО ВОИСКАГО НАЧАЛЬНИКА.

Уѣздный Воинскій Начальникъ—полк. Федоръ Емельятовичъ **Войцеховскій**.
 Дьяковпроизводитель—кол. асс. Федоръ Васильевичъ **Канунниковъ**.

УѢЗДНОЕ ОТДѢЛЕНІЕ ЕПАРХІАЛЬНАГО УЧИЛИЩНАГО СОВѢТА.

Предсѣдатель—п. д. прот. **Афонскій**. Члены: Директоръ Реального училища.
 Уѣздный Исправникъ, Предсѣдатель Земской Управы, Инспекторъ Народныхъ училищъ,
 священ. Николай Ивановичъ **Пиксановъ**, о.о. Благочинные и Земскіе Начальники. Казначей—прот. Василій Петровичъ **Афонскій**.

Уѣздный наблюдатель церковно-приходскихъ школъ.—свящ. Венедиктъ Ивановичъ **Тимашевъ**.

БЛАГОЧИННЫЕ ЦЕРКОВНЫХЪ ПРИХОДОВЪ.

1-го окр.—свящ. Константинъ Ивановичъ **Быстрицкій**, 2-го окр.—свящ. Алексѣй Николаевичъ **Софійскій**, 3-го окр.—свящ. Евгеній Ивановичъ **Кроткій**, 4-го окр.—свящ. Михаилъ Ермолаевичъ **Лебедевъ**, 5-го окр.—свящ. Александръ Степановичъ **Бѣльскій**, 6-го окр.—прот. Сергій Дмитриевичъ **Николаевскій**, 7-го окр.—свящ. Максимъ Яковлевичъ **Архангельскій**, 8-го окр.—свящ. Василій Федоровичъ **Гидасповъ**, 9-го окр.—свящ. Владиміръ Николаевичъ **Кандалинскій**, 10-го окр.—прот. Павелъ Петровичъ **Постѣловъ**, 11-го окр.—свящ. Николай Николаевичъ **Орловъ** и 12-го окр.—свящ. Іоаннъ Федоровичъ **Слевохотовъ**.

М О Н А С Т Ы Р И.

Въ г. Бузулукѣ. Тихвинскій-Богородицкій, женскій общежительный. Учрежденъ въ 1847 г. подъ именемъ женской общины, которая въ 1885 г. возведена въ степень монастыря. Настоятельница—игуменія **Херувима**.

Въ Бузулукскомъ уѣздѣ: Спасо-Преображенскій, общежительный мужскій, 3-го класса. Основанъ въ 1853 г. Настоятель—іеромонахъ **Димитріанъ**.

Мойскій-Свято-Троицкій, мужскій общежительный, въ 33 верстахъ отъ г. Бузулука, при с. Мойскѣ. Учрежденъ въ 1860 г. Настоятель—іеромонахъ **Флавіанъ**.

Ключегорскій. Базанско-Богородицкій, женскій общежительный, въ 70-ти верстахъ отъ г. Бузулука, при с. Ключегорьѣ. Учрежденъ въ 1880 г. Настоятельница—игуменія **Ерміонія**.

Свято-Троицкій, женскій общежительный, близъ с. Коржевки, въ 90 верстахъ отъ г. Бузулука. Учрежденъ въ 1898 г. Настоятельница—игуменія **Елизавета**.

УЪЗДНЫЙ УЧИЛИЩНЫЙ СОВЪТЪ.

Предсѣдатель—Уѣздный Предводитель Дворянства. Члены: Инспекторъ народныхъ училищъ, Уѣздный Исправникъ, Инспекторъ Городскаго училища и Пванъ Александровичъ Болтуновъ.

Инспекторъ народныхъ училищъ—кол. сов. Александръ Александровичъ Кремленко.

УЧЕБНЫЯ ЗАВЕДЕНІЯ.

Реальное училище въ г. Бузулукъ. Директоръ—д. сот. сов. Гурій Матвѣевичъ Вишневскій. Инспекторъ—ст. сов. Александръ Михайловичъ Васильевъ. Законоучитель—свящ. Василій Ильичъ Невскій. Преподаватели: н. ч. Василій Васильевичъ Кривоскій, ст. сов. Николай Михайловичъ Кольцовъ, н. ч. Дмитрій Павловичъ Маленинъ и ч. Константинъ Митрофановичъ Архангельскій, н. ч. Василій Ивановичъ Николаевъ и ч. Николай Павловичъ Канонькинъ, н. ч. Яковъ Ивановичъ Рейхеръ и Зинаида Ивановна Колосовская. Допущенные къ преподаванію: н. ч. Семенъ Васильевичъ Люлинъ, учитель пѣнія—Николай Петровичъ Дубровинъ. Врачъ училища—кол. сов. Сергій Степановичъ Загорскій. Письмоводитель—н. ч. Василій Павловичъ Мазоновъ.

Женская гимназія въ г. Бузулукъ. Предсѣдатель Педагогическаго Совѣта—д. сот. сов. Гурій Матвѣевичъ Вишневскій. Начальница гимназіи—Варвара Васильевна Берштейнъ. Законоучитель—свящ. Николай Ивановичъ Пиксановъ. Учителя: н. ч. Елеазаръ Павловичъ Боговъ, н. ч. Константинъ Митрофановичъ Архангельскій, ст. сов. Андрей Семеновичъ Семеновъ, н. ч. Авраамъ Ипполитъ Аверкинъ, н. ч. Семенъ Васильевичъ Люлинъ и Николай Петровичъ Дубровинъ. Учительницы: Зинаида Александровна Агрономова, Зоя Александровна Архангельская, Марія Николаевна Вознесенская, Марія Ивановна Рейнова, Александра Васильевна Кольшикина, Анна Андріановна Архангельская, Зинаида Николаевна Люлина, Елизавета Федоровна Ясырина, Ольга Ивановна Первунина, Юлія Александровна Шанталю, Анна Дмитриевна Закревская и Александра Ивановна Пиксанова. Классныя надзирательницы: Зоя Николаевна Благовѣщенская, Александра Николаевна Богоявленская, Марія Александровна Дехтерева, Елизавета Владиміровна Зимнинская, Клавдія Петровна Урманова и Евгенія Петровна Урманова.

Высшее начальное училище въ г. Бузулукъ. Инспекторъ училища—н. ч. Степанъ Саввичъ Черезовъ. Законоучитель—свящ. Дмитрій Петровичъ Шалфицій. Учителя: ст. сов. Андрей Семеновичъ Семеновъ, н. ч. Константинъ Васильевичъ Пушиаревъ, кол. сек. Федоръ Михайловичъ Мельниковъ, сверхштат. учитель—н. ч. Вячеславъ Андреевичъ Соколовъ и графич. вѣк.—н. ч. Семенъ Васильевичъ Люлинъ. Учительницы франц. и нѣм. яз.—Людмила Гурьевна Ежова.

2-хъ классное женское приходское училище въ г. Бузулукъ. Законоучитель—прот. Василій Петровичъ Афанасій. Завѣдующая—Вѣра Николаевна Гусарова. Учительницы: Ефимія Георгіевна Топорова, Елизавета Васильевна Шадрина, Анна Ивановна Каштирова, Софія Ильинична Инькова и Людмила Игнатевна Тиминская.

2-хъ классовое желѣзнодорожное училище при ст. Бузулукъ. Почетный блюститель—над. сов. инж. Андрей Борисовичъ Роде. Завѣдующій—Анисимъ Андреевичъ Брусникинъ. Законоучители: свящ. Дмитрій Петровичъ Шалфицкій и диак. Василій Прохоровичъ Еськовъ. Учителя: Николай Ильичъ Бурхановъ, Василій Александровичъ Германовъ и Михаилъ Григорьевичъ Успенскій. Учительницы: Марія Дмитриевна Дебердѣева, Анастасія Осиповна Алясьева, Ольга Николаевна Бурханова, Евдокія Евлампіевна Васильева, Александра Ивановна Волкова, Клавдія Николаевна Новикова, Марія Алексѣевна Никитина, Екатерина Алексѣевна Каширская, Евдокія Павловна Шмуратова и Ольга Ивановна Константинова. Учитель гимнастики—Павелъ Васильевичъ Алемановъ.

ПРИХОДСКІЯ УЧИЛИЩА ВЪ Г. БУЗУЛУКЪ.

Мужскія. 1-е. Попечитель—куп. Иванъ Дмитріевичъ Камязинъ. Законоучитель—вакансія. Учитель-завѣдывающій—губ. сек. Юсифъ Степановичъ Меркуловъ. Учительницы: Марія Яковлевна Скарятинова и Лидія Семеновна Ефанова.

2-е. Попечитель—Иванъ Тимофеевичъ Гусаровъ. Законоучитель—вакансія. Завѣдывающій—учительница Валентина Николаевна Козьрская. Учительницы: Вѣра Павловна Рѣшетинова-Шмуратова и Павлина Ивановна Негель.

3-е. Попечитель школы—врачъ кол. сов. Сергій Станиславовичъ Загорскій. Законоучитель—свящ. Николай Ивановичъ Пиксановъ. Завѣдывающій училищемъ—Александръ Павловичъ Гусаровъ. Учитель—Владиміръ Алексѣевичъ Мальшевъ. Учительницы: Надежда Петровна Меглинская, Клавдія Петровна Прохорова и вр. исп. д. Марія Рафаиловна Лепоринская.

4-е. Попечитель—куп. Федоръ Герасимовичъ Киселевъ. Законоучитель—свящ. Павелъ Александровичъ Петровъ. Завѣдывающій—учитель Иванъ Павловичъ Константиновъ. Учителя: Рафаилъ Николаевичъ Кандалинскій и Федоръ Ивановичъ Воробьевъ. Учительницы: Александра Алексѣевна Петрухина и запас. учительница Людмила Игнатьевна Тиминская.

Женскія. 1-е. Попечительница—Анна Спиридоновна Жданова. Законоучитель—свящ. Николай Ивановичъ Пиксановъ. Завѣдывающій—учительница Анна Ивановна Петрова. Учительницы: Ольга Павловна Макаричева и Анна Семеновна Ефанова.

2-е. Попечительница—Марія Александровна Киселева. Законоучитель—свящ. Павелъ Александровичъ Петровъ. Учительницы: Анна Андреевна Еськова, Наталья Матѣевна Галактионова и Клавдія Филипповна Мальшева.

3-е. Попечительница—Екатерина Эдуардовна Болтунова. Законоучитель—свящ. Николай Ивановичъ Пиксановъ. Завѣдывающій—Ольга Алексѣевна Студенова. Учительницы: Марія Ивановна Ферова, Варвара Макаровна Петрова, Александра Петровна Грязновъ и рукодѣля—Анна Макаровна Кузнецова.

Смѣшанныя училища: 1-е. Законоучитель—свщ. Павелъ Александровъ Петровъ. Завѣдывающая учительница—Прасковья Ивановна Хабарова. Учительница Елизавета Петровна Аграномова и Антонина Николаевна Тринитатская.

2-е. Попечительница—Юлія Степановна Киселева. Завѣдывающая—учительница Елизавета Александровна Жемчужникова. Законоучитель—свщ. Іоаннъ Васильевичъ Ястребовъ. Учительницы: Анастасія Матвѣевна Анашкина и Валентина Петровна Буренина.

ДВУКЛАССНЫЯ МИНИСТЕРСКІЯ УЧИЛИЩА.

Въ г. Бузулукъ. Попечительница—Марія Николаевна Киселева. Законоучитель—прот. Василій Петровичъ Афонскій. Завѣдывающая—Вѣра Николаевна Гусарова. Учительницы: Елизавета Васильевна Шадрина, Евфимія Георгіевна Топорова, Софья Павловна Инькова, Раиса Семеновна Ливанова и Анна Ивановна Кашпирова.

Въ с. Борскомъ. Завѣдывающая—Любовь Максимовна Горбукова. Законоучитель—свщ. Сергій Дмитріевичъ Николаевскій. Учитель—Степанъ Дмитріевичъ Черпасинъ.

Въ с. Грачевкѣ. Завѣдывающій—Сергій Ивановичъ Федосѣевъ. Законоучитель—свщ. Петръ Васильевичъ Писмаревъ. Учитель—Федоръ Ивановичъ Субиновъ. Учительница—Любовь Васильевна Пономарева.

Въ с. Максимовкѣ. Завѣдывающій—Сергій Ивановичъ Савельевъ. Законоучитель—свщ. Виталій Васильевичъ Віанцевъ. Учительницы: Евдокія Антоновна Покровская, Александра Гавриловна Лебедева и Вѣра Александровна Ушанова.

Въ с. Сорочинскомъ. Законоучитель—свщ. Андрей Федоровичъ Алонзовъ. Завѣдывающій—п. д. Владиміръ Ивановичъ Германовъ. Учитель—Иванъ Павловичъ Гусаровъ. Учительницы: Анна Георгіевна Авдѣева, Надежда Алексѣевна Никитина и Галина Григорьевна Одинцова.

ЖЕЛѢЗНОДОРОЖНЫЯ ОДНОКЛАССНЫЯ УЧИЛИЩА.

При ст. «Кротовка». Законоучитель—свщ. Александръ Михайловичъ Краснорѣцкій. Завѣдывающая—Марія Николаевна Лаврова. Учительницы: Лидія Митрофановна Канаева и Клавдія Маркеловна Леонтьева.

При ст. «Ново-Сергіевка». Завѣдывающій—Романъ Андреевичъ Шарыгинъ. Законоучитель—свщ. Николай Клавдіановичъ Зефировъ. Учительница—Марія Никитична Вяльцова.

Б. и О. У.

ДОМЪ ТРУДОЛЮБІЯ И СОВѢТЪ ОБЩЕСТВА ПОПЕЧЕНІЯ О БѢДНЫХЪ ВЪ Г. БУЗУЛУКѢ.

Предѣсатель—Иванъ Алексѣевичъ Болтуновъ. Казначей—Константинъ Никитичъ Крюковъ. Секретарь—Владиміръ Александровичъ Балакиршиковъ.

БУЗУЛУКСКАЯ КАССА ВЗАИМНАГО ВОСПОМОЖЕНІЯ НА СЛУЧАЙ СМЕРТИ.

Предсѣдатель—Иванъ Тимофеевичъ Гусаровъ. Члены: Константинъ Никитичъ Крѣпловъ, Петръ Федоровичъ Степановъ и Александръ Андреевичъ Ивановъ. Бухгалтеръ—Пантелеймонъ Петровичъ Чиняевъ.

СЕЛЬСКОХОЗЯЙСТВЕННЫЯ ОБЩЕСТВА.

Аленсѣвское. Предсѣдатель—Петръ Леонтьевичъ Кузьминъ. Члены: Лукьянъ Семеновичъ Бѣлоусовъ, Петръ Васильевичъ Яковлевъ и Александръ Алексѣевичъ Панафидинъ.

Павловское. Предсѣдатель—Сергѣй Павловичъ Мухановъ. Члены: Дмитрій Яковлевичъ Крюковъ, Василій Сергѣевичъ Безинъ и Алексѣй Николаевичъ Макаровъ.

АГЕНТЫ СТРАХОВЫХЪ ОБЩЕСТВЪ ВЪ Г. БУЗУЛУКЪ.

«Сѣвернаго»—Иванъ Тимофеевичъ Гусаровъ. «Якорь»—Николай Яковлевичъ Колоярскій. «Волга»—Александръ Васильевичъ Цингсатовъ. «Русскаго»—Николай Николаевичъ Бушенъ, «Московского»—Иванъ Михайловичъ Филатовъ. «1-го Россійскаго»—Степанъ Герасимовичъ Киселевъ. «2-го Россійскаго»—Фролъ Николаевичъ Дмитріевъ. «Варшавскаго»—Александръ Андреевичъ Ивановъ. «Россія»—Юсифъ Степановичъ Меркуловъ и Алексѣй Ивановичъ Гиляровскій и «Россійскаго Транспортнаго»—Александръ Павловичъ Нечаевъ.

ПРИЮТЪ ЯСЛИ ВЪ С. ПАВЛОВКЪ.

Смотрительница—Марія Павловна Полушкина. Учительница—Елизавета Васильевна Борцова.

БУЗУЛУКСКІЙ УЪЗДНЫЙ КОМИТЕТЪ ПО ОКАЗАНІЮ ПОМОЩИ СЕМЬЯМЪ НИЖНИХЪ ЧИНОВЪ, ВЪЯТЫХЪ ПО СЛУЧАЮ ВОЙНЫ, ВЪ Г. БУЗУЛУКЪ.

Почетный Предсѣдатель—Уѣздный Предводитель Дворянства А. А. Бульгинъ. Предсѣдатель Комитета—Предсѣдатель Уѣздной Земской Управы Е. А. Ждановъ. Базначей—Членъ Земской Управы Н. И. Ковзанъ. Дѣлопроизводитель—Григорій Николаевичъ Саровъ.

БУЗУЛУКСКІЙ КОМИТЕТЪ ВСЕРОССІЙСКАГО ЗЕМСКАГО СОЮЗА ПОМОЩИ БѢЖЕНЦАМЪ.

Предсѣдатель—Предсѣдатель Земской Управы Е. А. Ждановъ. Уполномоченный, онъ-же Секретарь—Уѣздный Агрономъ Н. Л. Дмитріевъ.

БУЗУЛУКСКІЙ ОТДѢЛЪ КОМИТЕТА ЕЯ ИМПЕРАТОРСКАГО ВЫСОЧЕСТВА ВЕЛИКОЙ КНЯЖНЫ ТАТІАНЫ НИКОЛАЕВНЫ.

Предсѣдатель—Уѣздный Предводитель Дворянства. Замѣститель—Предсѣдатель Уѣздной Земской Управы Е. А. Ждановъ. Уполномоченный, онъ-же Секретарь—Уѣздный Агрономъ Н. А. Дмитріевъ.

Николаевскій уѣздъ.

М. В. Д.

Уѣздный Предводитель Дворянства—Камеръ-Юнкеръ ВЫСОЧАЙШАГО Двора Александръ Леонтьевичъ фонъ-Баумгартенъ.

УѢЗДНЫЙ СЪѢЗДЪ.

Предсѣдатель Съѣзда—Уѣздный Предводитель Дворянства. Члены: Уѣздные Члены Самарскаго Обружнаго Суда по Николаевскому уѣзду, Земскіе Начальники, Городскіе Судьи, Уѣздный Исправникъ, Податные Инспектора и Предсѣдатель Уѣздной Земской Управы. П. д. Секретаря—н. ч. Иванъ Ефимовичъ Покровский.

ЗЕМСКІЕ НАЧАЛЬНИКИ.

1-го уч.—тит. сов. Александръ Ефимовичъ Котомкинъ, 2-го уч.—вр. ис. об. губ. сек. Аркадій Семеновичъ Шумскеръ, 3-го уч.—вр. ис. об. тит. сов. Петръ Пвановичъ Каменновъ, 4-го уч.—вр. ис. об. тит. сов. кн. Николай Алексѣевичъ Химшиевъ, 5-го уч.—бол. сек. Михаилъ Андреевичъ Ушановъ, 6-го уч.—кол. рег. Иванъ Павловичъ Равенскій, 7-го уч.—вр. п. д. губ. сек. Михаилъ Пвановичъ Альбановъ, 8-го уч.—тит. сов. Викторъ Александровичъ Виноградовъ, 9-го уч.—вр. ис. об. н. ч. Витъ Павловичъ Вершковъ, 10-го уч.—кол. ас. Дмитрій Ананьевичъ Неввинъ, 11-го уч.—кол. ас. Леонидъ Пваловичъ Филатовичъ и 12-го уч.—тит. сов. Александръ Львовичъ Богдановичъ.

УѢЗДНОЕ ПО ВИНСКОЙ ПОВИННОСТИ ПРИСУТСТВІЕ.

Предсѣдатель—Уѣздный Предводитель Дворянства. Члены: Уѣздный Военскій Начальникъ, Уѣздный Исправникъ, Предсѣдатель Земской Управы, Членъ Земской Управы и врачи: гражданскій и военный по назначенію. Секретарь—губ. сек. Федоръ Николаевичъ Рождественскій.

Городскіе врачи: Левъ Алексѣевичъ Писаренко и Александръ Александровичъ Востоковъ.

Городовой врачъ—бол. сек. Константинъ Павловичъ Троицкій, онъ-же Уѣздный врачъ.

Правительственные ветеринарные врачи: кол. ас. Геннадій Аристарховичъ Ключевъ и кол. сек. Андрей Васильевичъ Дмитріевъ.

УѢЗДНОЕ ПОЛИЦЕЙСКОЕ УПРАВЛЕНІЕ.

Уѣздный Исправникъ—кол. сов. Михаилъ Федоровичъ Удольскій. Помощникъ Уѣзднаго Исправника—тит. сов. Николай Федоровичъ Благонадеждинъ. Секретарь—вол. сек. Иванъ Ивановичъ Петровъ.

СТАНОВЫЕ ПРИСТАВА.

1 стана—кол. ас. Викторъ Васильевичъ Рябушкинъ, 2 стана—н. ч. Николай Владиміровичъ Аверкиевъ, 3 стана—вакансія, 4 стана—кол. рег. Захаръ Игнатъевичъ Головинъ, 5 стана—тит. сов. Гавриилъ Васильевичъ Соловьевъ, 6 стана—кол. сек. Петръ Андреевичъ Завражныхъ, 7 стана—губ. сек. Константинъ Сергѣевичъ Раевскій и 8 стана—Иванъ Ивановичъ Ивановъ.

Полицейскій Приставъ гор. Балакова—тит. сов. Каллиникъ Прохоровичъ Широковъ.

Полицейскіе Надзиратели: 1 части гор. Николаевска—кол. рег. Даниилъ Константиновичъ Колесниковъ, 2 части—н. ч. Николай Павловичъ Разумевскій, Екатериноградской вол.—кол. рег. Михаилъ Ивановичъ Выходцевъ и гор. Балакова—н. ч. Андрей Ивановичъ Петрухинъ.

ПОЧТОВО-ТЕЛЕГРАФНЫЯ И ПОЧТОВЫЯ УЧРЕЖДЕНІЯ.

П.-Т. Конторы: Въ гор. Николаевскѣ. Начальникъ—над. сов. Семенъ Игнатъевичъ Горшенивъ. Помощникъ его—губ. сек. Владиміръ Петровичъ Шарликовъ.

Въ гор. Балаковѣ. Начальникъ—кол. ас. Адольфъ Антоновичъ Потровскій. Помощникъ его—над. сов. Дмитрій Ивановичъ Кочетовъ.

Въ с. Екатериноградѣ. Начальникъ—тит. сов. Юганъ Фридриховичъ Рамборгеръ. Помощникъ его—н. ч. Александръ Семеновичъ Цитцеръ.

Въ с. Большой Глушицѣ. Начальникъ—кол. сек. Семенъ Викторовичъ Алексьевъ (онъ-же Фисаловъ).

Почтово-телеграфныя и почтовые отдѣленія: Въ с. Криволучьѣ. Начальникъ п.-т. о.—н. ч. Михаилъ Андреевичъ Черновъ. Въ с. Марьевкѣ. Начальникъ п.-т. о.—кол. рег. Георгій Андреевичъ Кудряцевъ. Въ с. Пестравѣ. Начальникъ п.-т. о.—кол. рег. Иванъ Дмитріевичъ Стрыковъ. Въ с. Андросовкѣ. Начальникъ п.-т. о.—н. ч. Иванъ Сергѣевичъ Макаровъ. Въ с. Березовомъ. Начальникъ п.-т. о.—н. ч. Павелъ Трифоновичъ Бондаренко. Въ с. Панинскомъ. Начальникъ п.-т. о.—н. ч. Гейнрихъ Филипповичъ Эйсеръ. Въ с. Каменномъ-Бродѣ. Начальникъ п. о.—кол. рег. Василий Антоновичъ Юриковъ. Въ с. Канаевкѣ. Начальникъ п. о.—кол. рег. Александръ Ва-

Сильевичъ Саксоновъ. Въ с. Клиновѣ. Начальникъ п. о.—н. ч. Сильвестръ Семеничъ Родионовъ. Въ с. Перелобѣ. Начальникъ п. о.—н. ч. Иванъ Федоровичъ Давыдовъ (и. д.). Въ с. Солянѣ. Начальникъ п. о.—кол. сек. Сергѣй Сергѣевичъ Николаевъ (онъ-же Ивановъ). Въ с. Сулакѣ. Начальникъ п. о.—н. ч. Петръ Тихоновичъ Журавлевъ. Въ с. Хворостянкѣ. Начальникъ п. о.—н. ч. Андрей Павловичъ Рябухинъ. Въ с. Липовѣ. Начальникъ п. о.—н. ч. Григорій Ивановичъ Грудистовъ. На хут. Таловомъ. Начальникъ п. о.—н. ч. Дмитрій Герасимовичъ Жарновъ.

ГОРОДСКАЯ УПРАВА.

Городской Голова—Никифоръ Васильевичъ Вишняковъ. Членъ—Иванъ Федоровичъ Безруковъ. Секретарь—над. сов. Александръ Васильевичъ Ясинскій. Бухгалтеръ—Василій Пвановичъ Шведовъ.

ГОРОДСКОЙ ОБЩЕСТВЕННЫЙ БАНКЪ.

Директоръ—Иванъ Михайловичъ Блиновъ. Товарищи Директора: Лука Семеничъ Михайловъ и Петръ Гавриловичъ Саковъ. Бухгалтеръ—Николай Михайловичъ Бѣлянушкинъ.

БАЛАНОВСКОЕ ГОРОДСКОЕ ОБЩЕСТВЕННОЕ УПРАВЛЕНИЕ.

Городской Староста—Иванъ Васильевичъ Маминъ. Помощникъ его—Игнатій Давидовичъ Праховъ.

НИКОЛАЕВСКАЯ ГОРОДСКАЯ ОБЩЕСТВЕННАЯ БИБЛИОТЕКА.

Попечитель—Дмитрій Семеновичъ Фоминыхъ. Завѣдующій—Петръ Абрамовичъ Шатилкинъ.

УѢЗДНАЯ ЗЕМСКАЯ УПРАВА.

Предѣдатель—над. сов. Петръ Сергѣевичъ Росляковъ. Члены: Василій Алексѣевичъ Лимонинъ (онъ-же заступающій мѣсто Предѣдателя), Петръ Никоноровичъ Дворяничковъ, Петръ Максимовичъ Цыгановъ, Николай Даниловичъ Никитинъ. Секретарь—Валентинъ Ивановичъ Бульчевъ. Бухгалтеръ—Андрей Архиповичъ Шленсковъ. Уѣздный Техникъ—Павелъ Григорьевичъ Посаровъ. Техникъ по общественнымъ работамъ—н. ч. Александръ Сергѣевичъ Буторинъ. Техникъ Губернскаго Земства—Петръ Александровичъ Дуненковъ. Кассиръ—Григорій Ивановичъ Даниловъ.

ЗЕМСКІЕ ВРАЧИ.

Над. сов. Владиміръ Лаврентьевичъ Цибульскій, над. сов. Алексѣй Митрофановичъ Фаворскій, н. ч. Густавъ Богдановичъ Грефъ, кол. сов. Константинъ Михайловичъ Лѣтниковъ, Антонина Степановна Рѣшетникова, кол. сов. Александръ Васильевичъ Крайневъ, н. ч. Давидъ Моисѣевичъ Рутштейнъ, н. ч. Михаилъ Константиновичъ Пинюкъ,

Глафира Константиновна **Ниселева**, Софія Львовна **Долгихъ**, н. ч. Александръ Николаевичъ **Пушкинъ** и н. ч. Иванъ Андреевичъ **Сажавъ**. Санитарно-эпидемическій врачъ—Алексѣй Андреевичъ **Корчагинъ**.

АГЕНТЫ ЗЕМСКАГО СТРАХОВАНІЯ.

1-го уч.—Семень Ефремовичъ **Носковъ**, 2-го уч.—губ. сек. Иванъ Ивановичъ **Житниновъ**, 3-го уч.—Владиміръ Пракліевичъ **Болтуновъ** и 4-го уч.—Иванъ Филипповичъ **Островидовъ**.

М. Ю.

Уѣздные Члены Самарскаго Окружнаго Суда по Николаевскому уѣзду: 1-го уч.—над. сов. Владимиръ Михайловичъ **Пестовъ**, 2-го уч.—над. сов. Иванъ Матвѣевичъ **Лебедевъ**.

Товарищъ Прокурора—ст. сов. Петръ Исаевичъ **Мельниковъ**.

Городскіе Судьи: гор. Николаевска—кол. сек. Алексѣй Михайловичъ **Копылевскій** и гор. Балакова—губ. сек. Алексѣй Васильевичъ **Гурьевъ**.

СУДЕБНЫЕ СЛѢДОВАТЕЛИ.

1-го уч.—кол. ас. Вячеславъ Ивановичъ **Михалевичъ**, 2-го уч.—кол. сек. Алексѣй Евламіевичъ **Авдентовъ**, 3-го уч.—кол. ас. Петръ Дмитриевичъ **Боярскость**, 4-го уч.—кол. ас. Николай Николаевичъ **Преображенскій**.

Судебный Приставъ—тит. сов. Владимиръ Семеновичъ **Гридневъ**.

Нотаріусъ: Въ г. Николаевскѣ. губ. сек. Владимиръ Васильевичъ **Добронравовъ**, н. ч. Александръ Алексѣевичъ **Ивансъ**. Въ гор. Балаковѣ: н. ч. Сергѣй Михайловичъ **Ивановъ** и кол. рег. Иванъ Сергѣевичъ **Сонинъ**. Въ с. Егатерипноградѣ—кол. сек. Алексѣй Николаевичъ **Куракинскій**. Въ с. Большой Глишицѣ—н. ч. Иванъ Ромуальдовичъ **Борткевичъ**. Въ с. Баратаевкѣ—н. ч. Петръ Абрамовичъ **Симагинъ**.

НИКОЛАЕВСКО-НОВОУЗЕНСКАЯ ДВОРЯНСКАЯ ОПЕКА.

Предсѣдатель—Уѣздный Предводитель Дворянства. Членъ—Александръ Федоровичъ **Пятницкій**. Письмоводитель—н. ч. Иванъ Филипповичъ **Островидовъ**.

УѢЗДНОЕ ОТДѢЛЕНІЕ ПОПЕЧИТЕЛЬНОГО О ТЮРЬМАХЪ КОМИТЕТА.

Предсѣдатель—Уѣздный Предводитель Дворянства. Директора: Уѣздный Исправникъ, Товарищъ Прокурора, Уѣздный Членъ Окружнаго Суда, Городской Судья, Городской Голова и Уѣздный врачъ.

Начальникъ тюрьмы—над. сов. Григорій Ивановичъ Кривошеинъ.

СИРОТСКІЙ СУДЪ.

Предсѣдатель—Городской Голова. Члены: Иванъ Ивановичъ Королевъ, Фока Никитичъ Моральскій, Филиппъ Петровичъ Юдинъ. Секретарь—над. сов. Александръ Васильевичъ Ясинскій. Дѣлопроизводитель—н. ч. Михаилъ Ефимовичъ Симоновъ.

М. Ф.

УѢЗДНЫЯ КАЗНАЧЕЙСТВА.

Въ гор. Николаевскѣ. Казначей—кол. сек. Леонардъ Доминиковичъ Лясковскій. Старшій Бухгалтеръ—кол. сек. Филиппъ Георгіевичъ Духанинъ. Бухгалтера: 1 разряда: кол. сек. Сергій Александровичъ Савельевъ и кол. рег. Дмитрій Алексѣевичъ Ермановъ, 2 разр.: губ. сек. Александръ Андреевичъ Коваленко и н. д. Петръ Михайловичъ Свѣтоносовъ. Кассеры: 1 разр.—тит. сов. Приархъ Капитоновичъ Аргентовъ, 2 раз.—губ. сек. Михаилъ Андреевичъ Петровъ. Счетный чиновникъ—кол. рег. Алексій Андреевичъ Ворфоломѣевъ.

Въ гор. Балаковѣ. Казначей—кол. сов. Александръ Васильевичъ Малининъ. Старшій Бухгалтеръ—кол. сек. Григорій Касьяновичъ Федоровъ. Бухгалтера: 1 раз.—кол. рег. Федоръ Сергѣевичъ Бушуевъ, 2 раз.—губ. сек. Дмитрій Петровичъ Мальшевъ и н. д. бухгалтера 2 раз.—н. ч. Александръ Николаевичъ Ечинъ. Кассеры: 1 раз.—губ. сек. Александръ Семеновичъ Новиковъ и 2 раз.—н. ч. Василій Михайловичъ Лысяковъ.

УѢЗДНОЕ РАСКЛАДЧНОЕ ПО ПРОМЫСЛОВОМУ НАЛОГУ ПРИСУТСТВІЕ.

Предсѣдатель—Податной Инспекторъ 1 участка. Члены: Никифоръ Васильевичъ Вишняковъ, Фома Федоровичъ Бормотинъ, Назарій Антоновичъ Суровъ, Степанъ Ивановичъ Катунинъ и Николай Мордаревичъ Дворянинъ.

ГОРОДСКОЕ ПО КВАРТИРНОМУ НАЛОГУ ПРИСУТСТВІЕ.

Предсѣдатель—Податной Инспекторъ. Члены: Степанъ Ивановичъ Катунинъ, Егоръ Ефимовичъ Безруковъ, Григорій Егоровичъ Поваровъ, Сергій Филипповичъ Муравлевъ и Афанасій Львовичъ Заслоновъ.

УѢЗДНЫЙ КОМИТЕТЪ ПОПЕЧИТЕЛЬСТВА О НАРОДНОЙ ТРЕЗВОСТИ.

Предсѣдатель—Уѣздный Предводитель Дворянства. Члены: Инспекторъ народныхъ училищъ, Уѣздный Членъ Окружнаго Суда, Товарищъ Прокурора, Уѣздный Исправникъ, Уѣздный Военскій Начальникъ, Помощникъ Начальника Губернскаго Жандармскаго Управленія, Земскіе Начальники, Податные Инспектора, Городской

врачъ, Почетные Мировые Судьи, Городской Судья, Предсѣдатель Земской Управы, Городской Голова, Инспекторъ высшаго начальнаго училища, Наблюдатель церковно-приходскихъ школъ, Начальница женской гимназiи и Смотритель духовнаго училища. Удѣлпроизводитель—н. ч. Петръ Семеновичъ **Заврѣвъ**.

РАСПОРЯДИТЕЛЬНЫЙ КОМИТЕТЪ.

Предсѣдатель—Уѣздный Исправникъ. Члены: Волнскій Начальникъ, Городской Голова, Члены Земской Управы и Начальникъ почтово-телеграфной конторы.

ПОДАТНЫЕ ИНСПЕКТОРА.

1 уч.—кол. ас. Дмитрій Ивановичъ **Сергiевскiй**, 2 уч.—кол. сек. Фадѣй Осиповичъ **Звеводскiй** и 3 уч.—кол. сов. Михаилъ Ивановичъ **Промптовъ**. Помощникъ Податнаго Инспектора 2 уч.—кол. сек. Николай Васильевичъ **Кулининъ**.

КАЗЕННЫЙ ВИННЫЙ СКЛАДЪ № 7.

Завѣдующiй—н. ч. Николай Егоровичъ **Дырченко**. Старшiй помощникъ—Сигизмундъ Адамовичъ **Родзевичъ** и младшiй—Матвѣй Федоровичъ **Сибиряковъ**.

ОТДѢЛЕНИЕ КРЕСТЬЯНСКАГО ПОЗЕМЕЛЬНАГО БАНКА.

Непремѣнные Члены: над. сов. Михаилъ Федоровичъ **Суливанскiй** и кол. ас. Викторъ Викторовичъ **Кикинъ**. Ревизоръ игъный—над. сов. Андрей Семеновичъ **Егоровъ**. Завѣдующiй отд. Крест. Поз. Банка—н. ч. Владимиръ Николаевичъ **Рудницкiй**.

КРЕДИТНЫЯ ТОВАРИЩЕСТВА.

Августовское. Предсѣдатель Правленiя—Ефимъ Фирсовичъ **Поповъ**. Предсѣдатель Совѣта—Константинъ Ивановичъ **Кряжимскiй**.

Александровское I. Предсѣдатель Совѣта—Антонъ Евдокимовичъ **Кобызевъ**.

Андросовское. Предсѣдатель Правленiя—Степанъ Петровичъ **Мартьшкинъ**. Предсѣдатель Совѣта—Пванъ Артемьевичъ **Квасковъ**.

Березовское. Предсѣдатель Правленiя—Сергѣй Степановичъ **Башаринъ**. Предсѣдатель Совѣта—Илья Яковлевичъ **Самаринъ**.

Богдановское I. Предсѣдатель Правленiя—Степанъ Панкратовичъ **Якимовъ**. Предсѣдатель Совѣта—Павель Федоровичъ **Безперстовъ**.

Богородское. Предсѣдатель Правленiя—Денисъ Евполовичъ **Валяевъ**. Предсѣдатель Совѣта—Игнатiй Семеновичъ **Садчиковъ**.

Больше-Глушицкое. Предсѣдатель Правленія—Василій Лазаревичъ Пузатовъ. Предсѣдатель Совѣта—Ульянъ Ивановичъ Абашинъ.

Бръковское. Предсѣдатель Правленія—Семень Савельевичъ Лезинъ. Предсѣдатель Совѣта—Николай Сергѣевичъ Колесниковъ.

Вязово-Гайское. Предсѣдатель Правленія—Прохоръ Филипповичъ Кудрявцовъ. Предсѣдатель Совѣта—Василій Федоровичъ Соновыхъ.

Горяиновское. Предсѣдатель Правленія—Гаврилъ Осиповичъ Молошинъ. Предсѣдатель Совѣта—Егоръ Кондратьевичъ Насьяновъ.

Грачево-Кустовское. Предсѣдатель Правленія—Григорій Федоровичъ Самохинъ. Предсѣдатель Совѣта—Фролъ Филипповичъ Лапшинъ.

Дергуновское. Предсѣдатель Правленія—Константинъ Дмитриевичъ Фетисовъ. Предсѣдатель Совѣта—Гаврилъ Ивановичъ Дегтяревъ.

Дубовское. Предсѣдатель Правленія—Емельянъ Архиповичъ Исаевъ. Предсѣдатель Совѣта—Алексѣй Даниловичъ Кургаевъ.

Еланское. Предсѣдатель Правленія—Алексѣй Ивановичъ Коноваловъ. Предсѣдатель Совѣта—свщ. Вячеславъ Ивановичъ Кавтаревъ.

Ивановское. Предсѣдатель Правленія—Федоръ Андреевичъ Воробьевъ. Предсѣдатель Совѣта—Иванъ Андреевичъ Пѣговъ.

Ивантѣвское. Предсѣдатель Правленія—Василій Парфеновичъ Дабинъ. Предсѣдатель Совѣта—Иванъ Евдокимовичъ Дабинъ.

Каменно-Сарминское. Предсѣдатель Правленія—Василій Дмитриевичъ Денисовъ. Предсѣдатель Совѣта—Елизарій Никитичъ Елисеевъ.

Каменское. Предсѣдатель Правленія—Федоръ Алексѣевичъ Шинкинъ. Предсѣдатель Совѣта—Семень Трофимовичъ Юдаевъ.

Канаевское. Предсѣдатель Правленія—Макаръ Ефремовичъ Рьковъ. Предсѣдатель Совѣта—Семень Ивановичъ Батишевъ.

Клиновское. Предсѣдатель Правленія—Владиміръ Евсѣевичъ Щачневъ. Предсѣдатель Совѣта—Леонтій Сергѣевичъ Начановъ.

Колокольцовское. Предсѣдатель Правленія—Федоръ Степановичъ Медвѣдевъ.

Корнѣвское. Предсѣдатель Правленія—Иванъ Минаевичъ Заступовъ. Предсѣдатель Совѣта—Владиміръ Ивановичъ Покровский.

Красноярское I. Предсѣдатель Правленія—Василій Ивановичъ Лукинъ 2-й. Предсѣдатель Совѣта—Иванъ Михѣевичъ Никорюнинъ.

Криволученское. Предсѣдатель Правленія—Лука Марковичъ Шваринъ. Предсѣдатель Совѣта—Василій Васильевичъ Суоровъ.

Криволучье-Ивановское. Предсѣдатель Правленія—Тимофей Тихоновичъ Гавриловъ. Предсѣдатель Совѣта—Григорій Ивановичъ Савениковъ.

Липовское I-а. Предсѣдатель Правленія—Осипъ Терентьевичъ Сиприковъ. Предсѣдатель Совѣта—Петръ Ивановичъ Ситниковъ.

Лобицкое. Предсѣдатель Правленія—Фелотъ Николаевичъ Бубновъ. Предсѣдатель Совѣта—Андрей Федоровичъ Садаковъ.

Мало-Быковское. Предсѣдатель Правленія—Алексѣй Тимофеевичъ Колесовъ. Предсѣдатель Совѣта—Григорій Тимофеевичъ Гуровъ.

Мало-Глушицкое. Предсѣдатель Правленія—Михаилъ Петровичъ Коноваловъ. Предсѣдатель Совѣта—Тимофей Ефимовичъ Самородновъ.

Мало-Перенопновское. Предсѣдатель Правленія—Никита Кузьмичъ Мещеринъ. Предсѣдатель Совѣта—Гаврилъ Архиповичъ Вишняковъ.

Марьинское. Предсѣдатель Правленія—Никита Тимофеевичъ Палачевъ. Предсѣдатель Совѣта—Алексѣй Веденеевичъ Головачевъ.

Михайловское. Предсѣдатель Правленія—Владиміръ Андреевичъ Хохловъ. Предсѣдатель Совѣта—Игнатій Карповичъ Милютинъ.

Мокшанское. Предсѣдатель Правленія—Яковъ Павловичъ Комаревъ. Предсѣдатель Совѣта—Александръ Ивановичъ Гаевъ.

Моршанское. Предсѣдатель Правленія—Егоръ Ксенофоновичъ Трякинъ. Предсѣдатель Совѣта—Николай Ефремовичъ Уткинъ.

Мостовское. Предсѣдатель Правленія—Егоръ Егоровичъ Сабельскій. Предсѣдатель Совѣта—Петръ Ивановичъ Улановъ.

Наталинское II. Предсѣдатель Правленія—Василій Яковлевичъ Мольковъ. Предсѣдатель Совѣта—Павелъ Ивановичъ Калдѣевъ.

Николаевское сел. Предсѣдатель Правленія—Василій Устиновичъ Фроловъ. Предсѣдатель Совѣта—свящ. Гаврилъ Тихоновичъ Войтовъ.

Николаевское гор. Предсѣдатель Правленія—Иванъ Павловичъ Кругловъ. Предсѣдатель Совѣта—Лука Семеновичъ Михайлскій.

Николевское. Предсѣдатель Правленія—Василій Павловичъ **Зайкинъ**. Предсѣдатель Совѣта—Алексѣй Никифоровичъ **Храмовъ**.

Никольское II. Предсѣдатель Правленія—Андрей Антоновичъ **Кузьминовъ**. Предсѣдатель Совѣта—Филиппъ Пвановичъ **Ермановъ**.

Ново-Захаринское. Предсѣдатель Правленія—Федоръ Евдокимовичъ **Леонкинъ**. Предсѣдатель Совѣта—Ефимъ Михайловичъ **Буркинъ**.

Новотульское. Предсѣдатель Правленія—Яковъ Алексѣевичъ **Горинъ**. Предсѣдатель Совѣта—Антонъ Пвлевичъ **Тюкилинъ**.

Остро-Лукское. Предсѣдатель Правленія—Иванъ Антоновичъ **Боровновъ**. Предсѣдатель Совѣта—Василій Автопновичъ **Марновъ**.

Падовское. Предсѣдатель Правленія—Иванъ Дмитріевичъ **Стрѣльниковъ**. Предсѣдатель Совѣта—Семень Кузьмичъ **Безпомощновъ**.

Перелобское. Предсѣдатель Правленія—Александръ Николаевичъ **Никольскій**. Предсѣдатель Совѣта—Иванъ Каллистратовичъ **Корчагинъ**.

Пестравское. Предсѣдатель Правленія—Борисъ Ивановичъ **Тисленко**. Предсѣдатель Совѣта—Александръ Дмитріевичъ **Насаткинъ**.

Порубежское. Предсѣдатель Правленія—Андрей Прокофьевичъ **Букатовъ**. Предсѣдатель Совѣта—Кузьма Евстигнѣевичъ **Авдѣевъ**.

Пылковское. Предсѣдатель Правленія—Семень Васильевичъ **Горбуновъ**. Предсѣдатель Совѣта—Веніаминъ Ивановичъ **Соловьевъ**.

Рахмановское. Предсѣдатель Правленія—Фока Архиповичъ **Исайкинъ**. Предсѣдатель Совѣта—Дмитрій Федоровичъ **Рыбьяновъ**.

Савельевское. Предсѣдатель Правленія—Никита Дмитріевичъ **Василенко**. Предсѣдатель Совѣта—Григорій Васильевичъ **Литвяновъ**.

Самаровское. Предсѣдатель Правленія—Антонъ Васильевичъ **Поляновъ**. Предсѣдатель Совѣта—Захаръ Ивановичъ **Метелкинъ**.

Самовольно-Ивановское. Предсѣдатель Правленія—свщ. Петръ Павловичъ **Александрійскій**. Предсѣдатель Совѣта—Андрей Тихоновичъ **Лисицынъ**.

Селезнихинское. Предсѣдатель Правленія—Николай Васильевичъ **Овчинниковъ**. Предсѣдатель Совѣта—Наумъ Сидоровичъ **Лазаревъ**.

Смоленское. Предсѣдатель Правленія—Осипъ Захаровичъ **Елагинъ**. Предсѣдатель Совѣта—Федоръ Афанасьевичъ **Елагинъ**.

Сулакское. Предсѣдатель Правленія—Петръ Андреевичъ **Богдановъ**. Предсѣдатель Совѣта—Владиміръ Васильевичъ **Курбатовъ**.

Сухо-Вязовское. Предсѣдатель Правленія—Михаилъ Івлиевичъ **Метальниковъ**. Предсѣдатель Совѣта—Алексѣй Андреевичъ **Солодовъ**.

Сухо-Отрогское. Предсѣдатель Правленія—Семень Григорьевичъ **Удаловъ**. Предсѣдатель Совѣта—Акимъ Федоровичъ **Нестеровъ**.

Таволожское. Предсѣдатель Правленія—Василій Тарасовичъ **Мишанинъ**. Предсѣдатель Совѣта—Петръ Андреевичъ **Образцовъ**.

Украинское. Предсѣдатель Правленія—Габрахманъ **Вахетовъ**. Предсѣдатель Совѣта—Павель Сергѣевичъ **Евтѣевъ**.

Хворостянское. Предсѣдатель Правленія—Федоръ Васильевичъ **Безсоновъ**. Предсѣдатель Совѣта—Давидъ Никитичъ **Самороковъ**.

Чернавское. Предсѣдатель Правленія—Степанъ Кондратьевичъ **Семеновъ**. Предсѣдатель Совѣта—Николай Петровичъ **Харчиковъ**.

Балановское. Предсѣдатель Правленія—Василій Федоровичъ **Усковъ**. Предсѣдатель Совѣта—Константинъ Михайловичъ **Шиланъ**.

М. Т. и П.

ХЛѢБНЫЯ БИРЖИ.

Въ г. Николаевскѣ. Предсѣдатель—Никифоръ Васильевичъ **Вишняковъ**. Секретарь—Иванъ Павловичъ **Ложкинъ**.

Въ г. Балаковѣ. Предсѣдатель—Сергій Гавриловичъ **Мельниковъ**. Помощникъ Предсѣдателя—Михаилъ Трефелевичъ **Залогинъ**. Казначей—Константинъ Ивановичъ **Ивановъ**. Секретарь—Василій Никитичъ **Добролюбовъ**.

Ч. К. У.

ОБЩЕСТВА ВЗАИМНАГО КРЕДИТА.

Въ г. Николаевскѣ. Членъ—Агафонъ Григорьевичъ **Ефименковъ**.

Въ с. Екатериноградѣ. Предсѣдатель—Иванъ Ивановичъ **Сабельфельдъ**. Члены: Иванъ Федоровичъ **Либихъ**, Давидъ Лукьяновичъ **Сабельфельдъ** и Василій Карповичъ **Шпренгеръ**.

ОТДѢЛЕНІЯ ВОЛЖСКО-КАМСКАГО КОММЕРЧЕСКАГО БАНКА.

Въ г. Николаевскѣ. Артельщикъ—Петръ Ивановичъ Меньщиковъ.

Въ г. Балаковѣ. Управляющій—Константинъ Николаевичъ Гловановъ. Бухгалтеръ—Леонидъ Федоровичъ Сашипкинъ.

ОТДѢЛЕНІЯ РУССКО-ТОРГОВО-ПРОМЫШЛЕННАГО БАНКА.

Въ г. Николаевскѣ. Управляющій—Левъ Михайловичъ Гусевъ. Бухгалтеръ—Викторъ Леонтьевичъ Волгинъ. Кассиръ—Федоръ Петровичъ Шведксыъ. Контрощикъ—Иванъ Ивановичъ Харламовъ.

Въ г. Балаковѣ. Управляющій—Петръ Дмитриевичъ Попсыъ. Бухгалтеръ—Николай Александровичъ Якунниковъ.

Въ с. Баронскѣ. Управляющій—Раймундъ Ивановичъ Ульманъ. Кассиръ—Михаилъ Дмитриевичъ Сотниковъ. Бухгалтеръ—Александръ Александровичъ Сабельфельдъ.

ОТДѢЛЕНІЯ РУССКО-АЗІАТСКАГО БАНКА.

Въ г. Николаевскѣ. Довѣренный - завѣдывающій коммисіонерствомъ—Александръ Порфирьевичъ Александровъ. Кассиръ—Александръ Ивановичъ Сташковъ.

ОТДѢЛЕНІЯ РУССКАГО ДЛЯ ВНѢШНЕЙ ТОРГОВЛИ БАНКА.

Въ г. Николаевскѣ. Завѣдующій—Трофимъ Павловичъ Калмыковъ.

Въ г. Балаковѣ. Управляющій—Василій Михайловичъ Неудачинъ. Бухгалтеръ—Алексѣй Филипповичъ Муженковъ.

Г. У. З. и З.

УЕЗДНАЯ ЗЕМЛЕУСТРОИТЕЛЬНАЯ КОМИССІЯ.

П. об. Непремѣннаго Члена—н. ч. Веніаминъ Михайловичъ Елистратовъ. Помощникъ Непремѣннаго Члена—н. ч. Павелъ Михайловичъ Ансаконъ. Секретарь—н. ч. Петръ Семеновичъ Звъревъ.

М. И. Д. и У.

Управляющій 23-мъ Балаковскимъ публіциемъ—кол. сов. Алексѣй Васильевичъ Вьяцносцевъ.

В. М.

УПРАВЛЕНІЕ УѢЗДНАГО ВОИНСКАГО НАЧАЛЬНИКА.

Уѣздный Военскій Начальникъ—полковникъ Владимиръ Григорьевичъ **Бьжовъ**.
 Делопроизводитель—Петръ Николаевичъ **Сиротогъ**.

Д. В.

БЛАГОЧИННЫЕ ЦЕРКОВНЫХЪ ПРИХОДОВЪ.

Городскаго округа—прот. Николай Серапионовичъ **Аксеновъ**. 1-го окр.—свят. Василий Петровичъ **Тупицъ**, 2-го окр.—свят. Пётръ Ивановичъ **Перекопновскій**, 3-го окр.—свят. Іоаннъ Тимофеевичъ **Ильинскій**, 4-го окр.—свят. Павель Федоровичъ **Соколовъ**, 5-го окр.—свят. Михаилъ Христофоровичъ **Ливановъ**, 6-го окр.—свят. Александръ Михайловичъ **Моченевъ**, 7-го окр.—свят. Александръ Ивановичъ **Ахматовъ**, 8-го окр.—прот. Дмитрій Константиновичъ **Іустиновъ** и 9-го окр.—прот. Василий Петровичъ **Виноградовъ**.

Благочинные единоѣрческіхъ церквей: 1-го окр.—свят. Гавріиль Ивановичъ **Алешинъ**. и 2-го окр.—свят. Левъ Семеновичъ **Саблинъ**.

М О Н А С Т Ы Р И.

Въ г. Николаевскѣ. Вознесенскій, женскій общежительный. Учрежденъ въ 1860 г. подъ именемъ женской общины, которая въ 1870 г. переименована въ монастырь. Настоятельница—игуменія **Зоя**.

Въ Николаевскомъ уѣздѣ. Воскресенскій, единоѣрческій, мужскій общежительный, въ 60-ти верстахъ отъ г. Николаевска, при р. Большомъ-Пргизѣ, близъ с. Криводучья. Учрежденъ въ 1829 г. Настоятель—вакансія.

Спасо-Преображенскій, единоѣрческій, мужскій общежительный, въ 8 верстахъ отъ г. Николаевска, при р. Большомъ-Пргизѣ. Учрежденъ въ 1836 г. Намѣстникъ—архимандритъ **Макарій**.

Нинольскій, единоѣрческій, женскій общежительный, въ 5 верстахъ отъ г. Николаевска, при р. Большомъ-Пргизѣ. Учрежденъ въ 1843 г. Настоятельница—игуменія **Августа**.

Чагринскій-Покровскій, женскій общежительный, въ 70 верстахъ отъ г. Николаевска, при р. Чагрѣ. Учрежденъ въ 1874 г. подъ именемъ общины, которая въ 1885 г. переименована въ монастырь. Настоятельница—игуменія **Агнія**.

УЪЗДНОЕ ОТДѢЛЕНІЕ САМАРСКАГО ЕПАРХІАЛЬНАГО УЧИЛИЩНАГО СОВѢТА.

Предсѣдатель отд.—святш. Павелъ Ивановичъ **Смѣловскій**. Замѣститель Предсѣдателя—прот. Федоръ Федоровичъ **Лебедевъ**. Члены: Земскіе Начальники, о.о. Благочинные, Секретарь Городской Управы—над. сов. Александръ Васильевичъ **Ясинскій**, Уездный наблюдатель церковно-приходскихъ школъ, над. сов. Евгенийъ Михайловичъ **Сташевскій**, над. сов. Николай Иосафовичъ **Благомысловъ**, кол. сек. Александръ Матвѣевичъ **Федоровъ** кол. сек. Петръ Львовичъ **Николаевъ**, святш. Александръ Дмитріевичъ **Валенковъ**. Предсѣдатель Уездной Земской Управы и Членъ той же Управы—Петръ Максимовичъ **Цыгановъ**. Отъ Училищнаго Совѣта—Уездный Предводитель Дворянства. Отъ Городской Управы—мѣш. Петръ Гавриловичъ **Санковъ**. Сверхштатный Членъ—врачъ Александръ Алексѣевичъ **Поповъ**. Казначей Отдѣленія—гласный Город. Думы Петръ Львовичъ **Меньшиновъ**.

Уездный наблюдатель церковно-приходскихъ школъ—святш. Павелъ Васильевичъ **Тарасовъ**.

УЧИЛИЩА ДУХОВНАГО ВЪДОМСТВА.

Смотритель Духовнаго училища—ст. сов. Петръ Васильевичъ **Руссовъ**. Помощникъ смотрителя—кол. сов. Георгій Михайловичъ **Розановъ**. Учителя: архим. и геогр.—кол. сов. Евгенийъ Михайловичъ **Сташевскій**, латин. яз., исторіи, природовѣд. и геогр.—кол. сов. Николай Иосафовичъ **Благомысловъ**, греческ. яз., истор. и славян. яз.—и. ч. Иванъ Ивановичъ **Крамаренко**, русск. и церк. славян. яз.—губ. сек. Рафаилъ Григорьевичъ **Феликсовъ**, пѣнія—кол. сек. Разумникъ Ивановичъ **Кряжимскій**, (онъ-же класный надзиратель), черченія и чистопис.—и. ч. Иванъ Александровичъ **Балаковскій**, (онъ-же надзиратель). Вр. и. об. врача—Александръ Александровичъ **Востоновъ**.

Двухклассная женская учительская школа въ г. Балаковѣ. Завѣдывающей—святш. Константинъ Андреевичъ **Введенскій**. Учительницы: Зинаида Петровна **Евстафьева**, Анастасія Константиновна **Козлова**, Александра Дмитріевна **Косогова**, Анна Тимофеевна **Исидорова** и Наталья Васильевна **Титова**.

Двухклассная церковно-приходская школа въ с. Липовкѣ. Завѣдующій—святш. Петръ Ивановичъ **Перенпоповскій**. Учителя: Николай Федоровичъ **Голубевъ**, Сергій Михайловичъ **Поспѣловъ** и Сергій Ивановичъ **Елпидинскій**.

Двухклассная Иоанно-Богословская школа въ г. Балаковѣ. Завѣдующій—святш. Иоанникій Иоанникевичъ **Владыкинъ**. Законоучитель—діак. Александръ Павловичъ **Изольевъ**. Учителя: Аркадій Ивановичъ **Маіоровъ**, Алексій Ивановичъ **Темниковъ** и Елизавета Григорьевна **Гусева**.

Женская Христо-Рождественская церковно-приходская школа въ г. Балаковѣ. Завѣдующій—святш. Константинъ Андреевичъ **Введенскій**. Законоучитель—діак. Матвѣй Павловичъ **Исаковъ**. Учительницы: Евдокія Васильевна **Матвѣева**, Евгения Прокофьевна **Каламытлова** и Марія Ивановна **Бредихина**.

М. Н. П.

УѢЗДНЫЙ УЧИЛИЩНЫЙ СОВѢТЬ.

Предсѣдатель—Уѣздный Предводитель Дворянства. Члены: Инспектора народныхъ училищъ, Завѣдующій высшимъ начальнымъ училищемъ, Уѣздный Исправникъ, Предсѣдатель Земской Управы. П. д. Завѣдующаго казенными землями. Земскіе Начальники. прот. Николай Серапионовичъ **Аксеновъ**, Николай Александровичъ **Сопляковъ** и над. сов. Николай Юсафовичъ **Благомысловъ**.

Инспектора народныхъ училищъ: 1 района—кол. ас. Михаилъ Михайловичъ **Соловскій** и 2 района—ст. сов. Григорій Алексѣевичъ **Мессанъ**.

УЧЕБНЫЯ ЗАВЕДЕНІЯ.

Мужская гимназія въ г. Николаевскѣ. Директоръ—ст. сов. Владимръ Борисовичъ **Гончаровъ**. П. об. Инспектора—над. сов. Александръ Матвѣевичъ **Федоровъ**. Законоучителя: свая. Леонидъ Ивановичъ **Сагатскій** и свая. Александръ Ивановичъ **Ахматовъ**. Учителя: Николай Александровичъ **Русановъ**, Владимръ Федоровичъ **Благовидовъ**, Генрихъ Каспировичъ **Сиппъ**, Владимръ Ивановичъ **Мегарскій**, Николай Вячеславовичъ **Борисовъ**, Борисъ Федоровичъ **Миглованевъ**, Александръ Анисимовичъ **Прѣснзвъ**, Александръ Алексѣевичъ **Красновъ**, Соломонъ Соломоновичъ **Куфель**, Дмитрій Ивановичъ **Козловъ**, ст. сов. Петръ Песевичъ **Мальжисъ**, пѣщи—Семень Ивановичъ **Давыдовъ**, Марта Ивановна **Штуберъ** и Ольга Клементьевна **Новаковская**. Вр. и. об. врача—над. сов. Левъ Алексѣевичъ **Писаренко**. Помощникъ классныхъ наставниковъ—Константинъ Теодоровичъ **Шумахеръ**. Вр. и. об. письмоводителя—кол. рег. Александръ Ивановичъ **Хоцелусъ**.

Женская гимназія въ г. Николаевскѣ. Предсѣдатель Педагогическаго Совѣта—ст. сов. Владимръ Борисовичъ **Гончаровъ**. Начальница гимназій—Тюдмила Карловна **Жабькина**. Законоучителя: прот. Николай **Аксеновъ** и свая. Алексѣй **Ахматовъ**. Учителя: и. ч. Дмитрій Павловичъ **Козловъ**, кол. сек. Владимръ Александровичъ **Рождковъ**, и. ч. Иванъ Алексѣевичъ **Павельевъ**, и. ч. Валерій Константиновичъ **Балановскій** и и. ч. Александръ Васильевичъ **Богдановичъ**. Учительницы: Марія Степановна **Астахова**, Ольга Александровна **Орнатская**, Луиза Титусовна **Здановская**, Нина Федоровна **Живолитцева**, Павла Андреевна **Кулинина**, Надежда Пларіоновна **Бульчева**, Вѣра Ивановна **Соколова**, Екатерина Алексѣевна **Попова**, Марія Алексѣевна **Смыслова**, Лидія Михайловна **Полѣвктова**, Александра Флипповна **Климова**, Надежда Веніаміновна **Фиръ-Экъ**, Марта Ивановна **Штуберъ**, Ирина Васильевна **Пучковская** и Лидія Александровна **Кролюшная**.

Женская гимназія въ с. Екатериноградѣ. Предсѣдатель Педагогическаго Совѣта—ст. сов. Василій Алексѣевичъ **Дроздовъ**. Начальница гимназій—вакансія. Законоучителя: православнаго исповѣданія—свая. Василій Александровичъ **Троицкій**, ев.-лютеран.—Павель Фридриховичъ **Кульбергъ** и римск.-католич.—Георгій Степановичъ **Байеръ**. Преподаватели: Анна Ивановна **Смыслова**, Александра Ивановна **Соколова**, и. ч. Василій Владимировичъ **Дробны**, Прма Яковлевна **Либяжъ**, Лидія Николаевна **Трофимова**,

Надежда Валеріановна Лаврова, Александра Порфирьевна Никорюкина, Луиза Петровна Раушенбахъ, и. ч. Алексѣй Николаевичъ Ермолаевъ, Марія Федоровна Сыромятникова, Софія Михайловна Стулова, Августа Дмитриевна Ермолаева, Нина Кольевна Тихомирова и Ольга Николаевна Негулицына.

Мужская прогимназія въ с. Екатериноградѣ. Директоръ—ст. сов. Василій Алексѣевичъ Дроздовъ. Законоучителя: православнаго исповѣданія—свщ. Василій Александровичъ Троицкій, ев.-лют.—пасторъ Павелъ Фридриховичъ Кульбергъ и рим.-кат.—деканъ Георгій Степановичъ Байеръ. Учителя: и. ч. Фридрихъ Андреевичъ Баумъ, и. ч. Борисъ Захаровичъ Ковалевъ, и. ч. Петръ Іосифовичъ Навъискій, и. ч. Петръ Ивановичъ Ивринскій, Луиза Петровна Раушенбахъ, и. ч. Янъ Яновичъ Штраубергъ, и. ч. Михаилъ Николаевичъ Валовъ и и. ч. Александръ Владимировичъ Соколовъ. Помощники класснаго наставника: и. ч. Данилъ Даниловичъ Батцъ и и. ч. Христофоръ Владимировичъ Дунаевъ. Письмоводитель—и. ч. Петръ Андреевичъ Муромцевъ. Врачъ—и. ч. Максимилианъ Константиновичъ Джонсонъ.

Коммерческое училище въ г. Балаковѣ. Директоръ—ст. сов. Евгений Ивановичъ Гофманъ. Законоучитель—свщ. Іоаннкій Іоаннкіевичъ Владиміинъ. Преподаватели: над. сов. Константинъ Константиновичъ Томсонъ, и. ч. Евгений Николаевичъ Образцовъ, и. ч. Николай Алексѣевичъ Тубасовъ, и. ч. Константинъ Ивановичъ Игнатъевъ, Владиміръ Александровичъ Лебедевъ, Иванъ Владимировичъ Горниціи, Максиміанъ Фердинандовичъ Посель и Викторъ Александровичъ Емельяновъ. Преподавательницы: Марія Николаевна Томсонъ, Антонина Федоровна Горниція и Александра Петровна Емельянова. Врачъ—кол. сов. Константинъ Михѣевичъ Лѣтниковъ.

Частная женская гимназія въ г. Балаковѣ. Содержательница и завѣдывающая—Клавдія Александровна Тоболова. Законоучитель—Дмитрій Орловъ. Учителя: Нина Андреевна Гурьева, Антонина Павловна Ростяпина, Клавдія Петровна Матюнина, Константинъ Константиновичъ Томсонъ, Михаилъ Григорьевичъ Маткинъ и Екатерина Ивановна Кондарицкая.

Высшее Начальное училище въ г. Николаевскѣ. Почетный смотритель—и. ч. Степанъ Ивановичъ Ръшетниковъ. Инспекторъ—над. сов. Петръ Львовичъ Николаевъ. Законоучитель—свщ. Александръ Дмитриевичъ Валенковъ. Преподаватели: над. сов. Георгій Денисовичъ Пименовъ, и. ч. Георгій Александровичъ Логачевъ, и. ч. Василій Федоровичъ Нарясавъ, Антонина Федоровна Медвѣдова, Иванъ Яковлевичъ Родисновъ, нѣмец. и франц. яз.—Клавдія Васильевна Нарасова и графич. пск. Владиміръ Горбушовъ.

Высшее Начальное училище въ г. Балаковѣ. Инспекторъ—шт. сов. Андрей Федоровичъ Юхтановъ. Законоучитель—прот. Василій Петровичъ Виноградовъ. Преподаватели: Глафира Михайловна Черушникова, Софія Алексѣевна Антонова и Михаилъ Григорьевичъ Маткинъ.

Русское центральное училище въ с. Екатериноградѣ. П. д. Начальника училища—Павелъ Дмитриевичъ Залетовъ. Законоучителя: правосл. исповѣд.—свщ. Василій Александровичъ Троицкій, еванг.-лютеран.—пасторъ Павелъ Фридриховичъ Кульбергъ и римско-католич.—деканъ Георгій Степановичъ Байеръ. Учителя: рус. яз.—Георгій Николаевичъ Шубцовъ, нѣмец. яз., истор. и геогр.—Адамъ Германовичъ Змихъ, граф.

иск.—Петръ Павловичъ Мочалкинъ, пѣнія и музыки—Давидъ Карловичъ Шульдъ и гимнастики—Людвигъ Генриховичъ Шмидтъ. Врачъ—Давидъ Моисеевичъ Рутштейнъ.

ПРИХОДСКІЯ УЧИЛИЩА ВЪ Г. НИКОЛАЕВСКЪ.

Мужскія: 1-е. Законоучитель—свщ. Александръ Ахматовъ. Учитель - завѣдывающій—и. ч. Сергій Федоровичъ Соловьевъ. Учительница—Варвара Николаевна Каптырева. Учитель и. ч. Иванъ Павловичъ Далечинъ.

2-е. Законоучитель—пел. Серафимъ Михайловичъ Постниковъ. Учитель - завѣдывающій—Степанъ Яковлевичъ Сложениковъ. Учительница—Екатерина Петровна Артамасова. Учитель—Викторъ Сергѣевичъ Гладновъ.

3-е. Законоучитель—свщ. Иоаннъ Засѣдательевъ. Учитель - завѣдывающій—Михаилъ Пльичъ Козловъ. Учителя: Николай Васильевичъ Ермаковъ и Михаилъ Павловичъ Рукинъ.

4-е. Законоучитель—пел. С. М. Постниковъ. Учитель - завѣдывающій—Семень Павловичъ Давыдовъ. Учитель—Григорій Михайловичъ Ермоловъ.

5-е. Законоучитель—пел. С. М. Постниковъ. Учитель - завѣдывающій—Василій Николаевичъ Горбатенко. Учителя: Василій Дмитриевичъ Романовъ и Степанъ Ивановичъ Дорофеевъ.

Женскія: 1-е. Законоучитель—свщ. Федоръ Александровичъ Хвальнскій. Учительница - завѣдывающая—Ольга Васильевна Орлова. Учительницы: Валентина Абрамовна Жирнова и Анастасія Григорьевна Мессонъ.

2-е. Законоучитель—свщ. Ф. А. Хвальнскій. Учительница - завѣдывающая—Анна Васильевна Орлова. Учительницы: Анастасія Леонтьевна Тараманова и Евдокія Васильевна Костычева.

3-е. Законоучитель—свщ. А. П. Ахматовъ. Учительница - завѣдывающая—Серафима Васильевна Федорова. Учительницы: Вѣра Леонтьевна Пикина и Елена Михайловна Аксенова.

4-е. Законоучител.—діак. Сергій Николаевичъ Знаменскій. Учительница-завѣдующая—Евдокія Павловна Рябинина. Учительницы: Евдокія Мироновна Брева и Людія Александровна Егорова.

Запасная учительница городскихъ приходскихъ школъ—Елизавета Ивановна Палянинова.

ДВУХКЛАСНЫЯ МИНИСТЕРСКІЯ УЧИЛИЩА.

Въ г. Балаковѣ. Почетный блюститель—Иванъ Васильевичъ Кобзаръ. Законоучи-

тель—свщ. Дмитрій Андреевичъ Орловъ. Учитель-завѣдующій—Василій Семеновичъ Мохряновъ. Учителя: Иванъ Семеновичъ Волновъ и Инна Михайловна Тюлькина.

Въ с. Березовомъ. Почетный блюститель—Николай Даниловичъ Никитинъ. Законоучитель—прот. Дмитрій Лустимовъ. Учитель—Василій Наумовъ. Учительницы: Марія Комеширицева, Анастасія Павлова и Клавдія Нагелева.

Въ с. Бръжовѣ. Законоучитель—свщ. Кронидъ Дубровскій. Учительницы: Наталья Господава, Марія Ипполитова и Серафима Коношевичъ.

Въ с. Марьевѣ. Законоучитель—свщ. Иванъ Ильинскій. Учительницы: Анна Комарова, Евгенія Клепикова и Анастасія Ботова.

Въ с. Хворостянкѣ. Законоучитель—свщ. Федоръ Кильдюшевскій. Учитель—Михаилъ Злобинъ. Учительницы: Аннісія Грошева и Татьяна Тысячина.

Въ с. Орловскомъ. Законоучитель—Андрей Ротермель. Учителя: Генрихъ Лобесь и Андрей Ротермель. Учительница—Юганна Герлингеръ.

Въ с. Екатериноградѣ. Законоучителя: прав. исп.—вакансія, рим.-кат.—свщ. Георгій Бонеръ и ев.-лют.—Григорій Фишеръ. Учителя: Александръ Вейлертъ, Давидъ Геннингъ и Генрихъ Деръ. Учительница—Аделаида Майеръ.

Въ с. Баснаковѣ. Законоучитель—Густавъ Шоуфлеръ. Учительницы: Александра Богатьрева, Екатерина Попова и Лидія Эмихъ.

Б. и О. У.

ПРІЮТЬ «ЯСЛИ» ВЪ Г. НИКОЛАЕВСКѢ.

Попечители: Степанъ Ивановичъ Рѣшетниковъ, Лидія Павловна Коноплева и врачъ Александръ Александровичъ Востоковъ. Надзирательница—Марія Алексѣевна Романова.

ПОЖАРНЫЙ КОМИТЕТЪ ВЪ Г. БАЛАКОВѢ.

Замѣститель Предсѣдателя и Казначей—Игнатій Давидовичъ Праховъ.

ОЛЬГИНСКІЙ ДѢТСКІЙ ПРІЮТЬ ВЪ Г. БАЛАКОВѢ.

Предсѣдатель—Иванъ Васильевичъ Маминъ. Члены: Иванъ Васильевичъ Кобзарь, свщ. Константинъ Введенскій и Александръ Афанасьевичъ Кузнецовъ.

БОГАДѢЛЬНЯ ИМЕНИ КОВРИГИНА.

За Предсѣдателя—куп. Степанъ Ивлиевичъ Клюнинъ. Члены: Яковъ Федосѣевичъ Вышновъ и Иванъ Фокѣевичъ Праховъ.

ДѢТСКІЙ ПРИЮТЪ ВЪ С. ЕКАТЕРИНОГРАДѢ.

Предсѣдатель—Федоръ Ивановичъ Липперъ. Секретарь—Владимиръ Петровичъ Липперъ. Казначей—Федоръ Яковлевичъ Карле. Учитель и воспитатель—Федоръ Карловичъ Триппель.

ДОМЪ ТРУДОЛЮБИЯ И ПРИЗРѢНІЯ ВЪ С. ЕКАТЕРИНОГРАДѢ.

Предсѣдатель—Александръ Александровичъ Файдель. Казначей—Александръ Александровичъ Лейманъ. Члены: Густавъ Федоровичъ Шеферъ и Александръ Ефимовичъ Котомкинъ. Секретарь—Робертъ Петровичъ Дизендорфъ.

УБѢЖИЩЕ ДЛЯ ГЛУХОНѢМЫХЪ ВЪ С. ОРЛОВСКОМЪ.

Предсѣдатель—пасторъ Павелъ Фридриховичъ Кульбергъ. Секретарь—пасторъ Надолишъ Эмилевичъ Гептеръ. Кассиръ—Николай Ивановичъ Ротермель. Члены: Александръ Ивановичъ Бауэръ и пасторъ Петръ Штаффъ.

ОБЩЕСТВО ПОПЕЧЕНІЯ О СРЕДНЕ-УЧЕБНЫХЪ ЗАВЕДЕНІЯХЪ ВЪ С. ЕКАТЕРИНОГРАДѢ.

Предсѣдатель—Яковъ Ивановичъ Штранъ. Члены: ст. сов. Василій Алексѣевичъ Дроздовъ, Иванъ Семеновичъ Генкингъ, Иванъ Егоровичъ Гензе, Яковъ Яковлевичъ Карле, Давидъ Федоровичъ Викшу, Федоръ Ивановичъ Липпертъ, Густавъ Ивановичъ Штракъ, Густавъ Петровичъ Дизендорфъ, Раймундъ Карловичъ Ульманъ, Федоръ Федоровичъ Альмахъ, Давидъ Лукьяновичъ Сабельфельдъ, Карлъ Федоровичъ Дизендорфъ и Андрей Петровичъ Файдель.

ОБЩЕСТВО ВСПОМОЩЕСТВОВАНІЯ НУЖДАЮЩИМСЯ УЧАЩИМСЯ.

Въ Николаевской мужской гимназіи. Предсѣдатель—Директоръ гимназіи ст. сов. Владимиръ Борисовичъ Гончаровъ. Секретарь—и. об. Инспектора гимназіи Александръ Матвѣевичъ Федоровъ. Казначей—губ. сек. Владимиръ Васильевичъ Добронавовъ.

Въ женской гимназіи. Предсѣдательница—Сльга Федоровна Гончарова.

Въ среднихъ учебныхъ заведеніяхъ въ с. ЕкатериноградѢ. Предсѣдательница—Ольга Александровна Дробны. Непремѣнный Членъ—ст. сов. Василій Алексѣевичъ Дроздовъ. Члены: Луиза Петровна Раушенбахъ, Раймундъ Ивановичъ Ульманъ, Иванъ Егоровичъ Гензе и Карлъ Карловичъ Билеманъ.

ПОПЕЧИТЕЛЬСТВО ПО ОБУЧЕНІЮ БѢДНЫХЪ ДѢТЕЙ ПОСЕЛЯНЪ СОБСТВЕННИКОВЪ САМАРСКОЙ И САРАТОВСКОЙ ГУБЕРНІИ РАЗНЫМЪ РЕМЕСЛАМЪ.

Предсѣдатель—Иванъ Егоровичъ Гензе. Попечители: Адольфъ Федоровичъ Раушенбахъ и Александръ Федоровичъ Дорцвейнеръ.

ШИХОБАЛОВСКІЙ ВЪ СЕЛѢ КОЛОКОЛЬЦОВКѢ, СЕЛЬСКІЙ ПРИЮТЪ СЪ РЕМЕСЛЕННОЙ МАСТЕРСКОЙ ДЛЯ СИРОТЪ БОИНОВЪ, УБИТЫХЪ ВО ВРЕМЯ РУССКО-ЯПОНСКОЙ ВОЙНЫ.

Именитель приюта—пог. поч. гражд. Петръ Васильевичъ Сурошниковъ. Законоучитель—свщ. Никоноръ Алексѣевичъ Рождественскій. П. об. Завѣдующаго—учитель Федоръ Филипповичъ Фомичевъ. Учитель пѣнія—Степанъ Ивановичъ Волокитинъ.

СЕЛЬСКО-ХОЗЯЙСТВЕННЫЯ ОБЩЕСТВА.

Дубовское. Предсѣдатель—Иванъ Антоновичъ Кургаевъ. Члены: Трофимъ Ивановичъ Кургаевъ и Максимъ Ивановичъ Кургаевъ.

Липовское. Предсѣдатель—А. К. Стахановъ. Казначей—А. К. Коротковъ. Секретарь—Н. К. Разказовъ.

Брянское. Предсѣдатель—Михаилъ Максимовичъ Лисовскій. Казначей—Иванъ Сергѣевичъ Бѣляковъ.

Березовское. Предсѣдатель—куп. Сергій Степановичъ Башаринъ.

Константиновское. Предсѣдатель—Ефремъ Ивановичъ Щегловъ.

Новотульское. Предсѣдатель—Игнатій Мокѣвичъ Изотовъ. Члены: Сергій Кирилловичъ Комаровъ и Иванъ Михайловичъ Колтуновъ.

Мокшанское. Предсѣдатель—свщ. Василій Владимировичъ Виноградовъ. Товарищъ его—Александръ Ивановичъ Гаевъ. Секретарь—Федоръ Степановичъ Вѣнецосцевъ.

Криволучье-Ивановское. Предсѣдатель—Павелъ Ивановичъ Санталовъ. Товарищъ его—А. Д. Горбачевъ. Секретарь—И. А. Шаталовъ.

Наменно-Бродское. Предсѣдатель—Степанъ Ивановичъ Городулинъ. Товарищъ его—Федоръ Назаровичъ Эльмень-Нинъ. Казначей—Александръ Павловичъ Стенькинъ. Секретарь—Иванъ Леонардовичъ Зѣвровичъ.

АГЕНТЫ СТРАХОВЫХЪ ОБЩЕСТВЪ.

«Россія»—Николай Александровичъ Пастуховъ, «Якорь»—кол. сек. Николай Ивановичъ Манаровъ «Московского»—Левъ Николаевичъ Кудряшовъ, «Саламандра»—Петръ Дмитриевичъ Половъ, «Волга»—Левъ Николаевичъ Кудряшовъ, «Русскій Лойдъ»—Николай Андреевичъ Клейменовъ, «Россія»—Василій Владимировичъ Дробны, «1-го Россійскаго»—Раймундъ Ивановичъ Ульманъ, «Русскаго»—Раймундъ Ивановичъ Ульманъ. Отъ градоубітѣ «Якорь»—Давидъ Давидовичъ Финнъ и Давидъ Карловичъ Генингъ.

А П Т Е К И.

Въ г. Николаевскѣ: 1-я. Завѣдующій—апт. пом. Левъ Псааковичъ Розовскій.

2-я Земская—вольная. Завѣдующій—пров. Василій Васильевичъ Добронравовъ

3-я Городская. Завѣдующій—пров. Семенъ Васильевичъ Канторъ.

Въ г. Балаковѣ. 1-я—Л. М. Афанасьева, 2-я Х. М. Пергаментъ и 3-я—П. Н. Евдокимова.

Въ с. Селянкѣ. Завѣдующій—апт. пом. Абрамъ Самсоновичъ Тубинъ.

Въ с. Перелюбѣ. Завѣдующій—апт. пом. Александръ Николаевичъ Никольскій.

Въ с. Зорнинѣ. Завѣдующій—Яковъ Андреевичъ Райтъ. Управляющая—апт. пом. Марія Яковлевна Райтъ.

Въ с. Пестравкѣ. Содержатель—апт. пом. Фридрихъ Карловичъ Лаутеръ.

Въ с. Камзевкѣ. Провизоръ—Ульянъ Липовичъ Зильбергъ.

Въ с. Большой-Глушицѣ. Содержатель—Игнатій Герасимовичъ Ледзинскій.

Новоузенскій уѣздъ.

М. В. Д.

Уѣздный Предводитель Дворянства — пот. двор. Александръ Александровичъ Чемодуровъ.

УѢЗДНЫЙ СЪѢЗДЪ.

Предсѣдатель съѣзда—Уѣздный Предводитель Дворянства. Члены: Уѣздный Членъ Окружнаго Суда, Земскіе Начальники, Городскіе Судьи, Уѣздный Исправникъ, Податные Инспектора и Предсѣдатель Уѣздной Земской Управы. Секретарь—н. ч. Михаилъ Михайловичъ Олышанскій.

ЗЕМСКІЕ НАЧАЛЬНИКИ.

1-го уч.—кол. сов. Юліанъ Устиновичъ Микоша, 2-го уч.—вр. исп. об. н. ч. Адрианъ Адриановичъ Лесгилье, 3-го уч.—вакансія, 4-го уч.—вр. исп. об. кол. рег. Аверий Максимовичъ Кармальскій, 5-го уч.—вр. исп. д. н. ч. Владлавъ Людвиговичъ Юркевичъ, 6-го уч.—губ. сек. Михаилъ Петровичъ Романовъ, 7-го уч.—кол. асс. Петръ Александровичъ Разумовъ, 8-го уч.—губ. сек. Сергій Николаевичъ Лебедевъ,

9-го уч.—над. сов. Николай Михайлович Алашеевъ, 10-го уч.—кол. сек. Николай Ефимович Трипольскій, 11-го уч.—вр. исп. об. кол. рег. Сергій Михайлович Кишинъ и 12-го уч.—губ. сек. Александръ Васильевич Докшинъ.

УЪЗДНОЕ ПО ВОИНСКОЙ ПОВИННОСТИ ПРИСУТСТВІЕ.

Предѣлатель—Уѣздный Предводитель Дворянства. Члены: Уѣздный Воинскій Начальникъ, Уѣздный Исправникъ, Членъ Уѣздной Земской Управы, врачи: уѣздный и по назначенію гражданскій и военный. Секретарь—губ. сек. Василій Ивановичъ Соколовъ.

Уѣздные врачи: над. сов. Викторъ Сергѣевичъ Пономаревъ и над. сов. Матвій Александровичъ Левитанъ.

Городовой врачъ—и. ч. Павелъ Александровичъ Педусарь.

Городской врачъ—и. ч. Николай Матвѣевичъ Ягодинъ.

Ветеринарные врачи: над. сов. Ефимъ Петровичъ Широксаъ и и. ч. Павелъ Алексѣевичъ Воскресенскій.

УЪЗДНОЕ ПОЛИЦЕЙСКОЕ УПРАВЛЕНІЕ.

Уѣздный Исправникъ — кол. сек. Федоръ Гавриловичъ Тарасовъ. Помощникъ Исправника—тит. сов. Александръ Степановичъ Базевъ. Секретарь—кол. рег. Александръ Сергѣевичъ Ивановъ, аль-же Николаевъ.

СТАНОВЫЕ ПРИСТАВА.

1-го стана—и. ч. Петръ Яковлевичъ Сизаскъ, 2-го стана—губ. сек. Тимофей Яковлевичъ Макаровъ, 3-го стана—и. ч. Семёнъ Романовичъ Шумилинъ, 4-го стана—и. ч. Николфоръ Павловичъ Сидоровъ, 5-го стана—и. ч. Степанъ Семеновичъ Большуновъ, 6-го стана—кол. ас. Алексѣй Кеенофонтовичъ Благодаровъ и 7-го стана—губ. сек. Константинъ Алексѣевичъ Діанъ. Полицейскій Приставъ г. Покровска—кол. сек. Николай Викторевичъ Лазаревъ. Помощникъ Пристава—и. ч. Андрей Алексѣевичъ Ручимскій. Полицейскіе Надзиратели: гор. Новоузенска—кол. сек. Александръ Васильевичъ Крамеровъ, гор. Покровска—и. ч. Макарій Антоновичъ Кучеренко и слоб. Александрова-Гая—тит. сов. Василій Васильевичъ Фомичевъ.

ПОЧТОВО-ТЕЛЕГРАФНЫЯ И ПОЧТОВЫЯ УЧРЕЖДЕНІЯ.

Почтovo-телеграфныя конторы: въ г. Новоузенскѣ. Начальникъ конторы—кол. сов. Константинъ Генриховичъ Лавинскій. Помощникъ его—кол. сек. Петръ Михайловичъ Зайцевъ. Въ гор. Покровскѣ. Начальникъ конторы—кол. сек. Иванъ Михайловичъ Андримовъ. Помощникъ его—кол. сек. Иванъ Петровичъ Ушаковъ. Въ с. Дергачахъ. Начальникъ конторы—тит. сов. Дмитрій Ивановичъ Чибровкинъ. Помощникъ его—

кол. асс. Александръ Никоноровичъ **Филатовъ**. Въ с. Ровномъ. Начальникъ конторы—тит. сов. Сементъ Васильевичъ **Авдѣевъ**. Помощникъ его—кол. сек. Иванъ Алексѣевичъ **Игнатѣевъ**. Въ слоб. Александровомъ-Гаѣ. Начальникъ конторы—тит. сов. Павелъ Сергѣевичъ **Поповъ**. Въ с. Красномъ-Кутѣ. Начальникъ конторы—кол. сек. Иванъ Петровичъ **Афанасьевъ**.

Почтово-телеграфныя отдѣленія: Въ с. Ершовѣ. Начальникъ отд.—н. ч. Михаилъ Яковлевичъ **Локтинъ**. Въ с. Иловатѣ. Начальникъ отд.—кол. рег. Филиппъ Филипповичъ **Зйснеръ**. Въ с. Красномъ-Ярѣ (русскомъ). Начальникъ отд.—н. д. н. ч. Алексѣй Тимофеевичъ **Асосновъ**. Въ с. Красномъ-Ярѣ (нѣмецкомъ). Начальникъ отд.—кол. рег. Данилъ Матвѣевичъ **Сотниковъ** (**Даниловъ**). Въ с. Куриловѣ. Начальникъ отд.—н. ч. Петръ Максимовичъ **Шмаринъ**. Въ слоб. Маломъ-Узенѣ. Начальникъ отд.—н. ч. Федоръ Капитоновичъ **Старновъ**. Въ с. Орловомъ-Гаѣ. Начальникъ отд.—н. ч. Кузьма Ефимовичъ **Афанасьевъ**. Въ с. Питеркѣ. Начальникъ отд.—губ. сек. Василий Кондратьевичъ **Глуховъ**. Въ с. Привальномъ. Начальникъ отд.—н. ч. Прокопій Ильичъ **Кистановъ**. Въ с. Степномъ. Начальникъ отд.—н. д. н. ч. Трофимъ Евлампіевичъ **Прѣзняковъ**. Въ с. Сургахъ. Начальникъ отд.—н. ч. Гейнрихъ Георгіевичъ **Симонъ**. Въ с. Нестеровѣ. Начальникъ отд.—н. ч. Иванъ Ивановичъ **Токаревъ**. Въ с. Новорыномъ. Начальникъ отд.—н. ч. Константинъ Афанасьевичъ **Бѣловъ**. Въ с. Перекопномъ. Начальникъ отд.—н. ч. Степанъ Никитичъ **Федосовъ**.

Почтовые отдѣленія: Въ с. Кривомъ-Ярѣ. Начальникъ отд.—кол. сек. Алексѣй Павловичъ **Румянцевъ**. Въ с. Дьяковѣ. Начальникъ отд.—н. ч. Леонтій Никитичъ **Сусляевъ**. Въ с. Карпенкѣ. Начальникъ отд.—кол. рег. Яковъ Александровичъ **Маширинъ**. Въ с. Александровкѣ. Начальникъ отд.—н. ч. Павелъ Дорофѣевичъ **Ефимовъ**, онъ-же **Борисовъ**. Въ с. Савинкѣ. Начальникъ отд.—н. ч. Иванъ Дмитріевичъ **Степановъ**. Въ с. Семеновѣ. Начальникъ отд.—н. ч. Дмитрій Михайловичъ **Дуненковъ**. Въ с. Старой-Полтавкѣ. Начальникъ отд.—н. ч. Янкъ Яновичъ **Вистинъ**. Въ с. Тонкошуровкѣ. Начальникъ отд.—губ. сек. Александръ Дмитріевичъ **Семигинъ**. Въ с. Федоровкѣ. Начальникъ отд.—н. ч. Юсифъ Романовичъ **Баландинъ**. Въ с. Палласовкѣ. Начальникъ отд.—н. ч. Иванъ Гавриловичъ **Щекочихинъ**. Въ с. Воскресенскомъ. Начальникъ отд.—н. ч. Дмитрій Дмитріевичъ **Дерябинъ**. Въ с. Узморѣ. Начальникъ отд.—н. ч. Александръ Федоровичъ **Адриановъ**. Въ с. Харьковѣ. Начальникъ отд.—н. ч. Гаврилъ Николаевичъ **Филлиповъ**.

ГОРОДСКАЯ УПРАВА.

Городской Голова—мѣщ. Василий Илларионовичъ **Куровъ**. Члены: мѣщ. Яковъ Антоновичъ **Козинъ** и мѣщ. Иванъ Архиповичъ **Синицынъ**. Уполномоченный по завѣдыванію кассой Управы—мѣщ. Архипъ Павфиловичъ **Асосновъ**. Секретарь—н. ч. Петръ Ионовичъ **Силинъ**. П. д. Бухгалтера—н. ч. Павелъ Порфирьевичъ **Потаповъ**. Дѣлопроизводитель—н. ч. Андрей Авдѣевичъ **Турковский**.

ГОРОДСКОЙ ОБЩЕСТВЕННЫЙ БАНКЪ.

Директоръ—куп. Николай Федоровичъ **Помельцовъ**. Товарищи Директора: мѣщ. Степанъ Алексѣевичъ **Катковъ** и Иванъ Александровичъ **Наумовъ**. Бухгалтеръ—лич. поч. гр. Игнатій Егоровичъ **Райкинъ**.

УЪЗДНАЯ ЗЕМСКАЯ УПРАВА.

Председатель Управы—поч. гр. Ефимъ Даниловичъ Трипольскій. Члены: Иванъ Яковлевичъ **Ивановъ**, двор. Альфонсъ Устиновичъ **Мишоша** и Арефій Константиновичъ **Трагубенко**. Секретарь—Василій Васильевичъ **Поповъ**. Бухгалтеръ—Александръ Васильевичъ **Катковъ**. Завѣдывающій отд. школьнаго народнаго образованія—Константинъ Георгіевичъ **Неудачинъ**. Завѣдывающій отд. вѣтшкольнаго народнаго образованія—Владиміръ Петровичъ **Прозоровъ**. Гидротехникъ—Александръ Сергѣевичъ **Троицкій**. Уѣздный агрономъ—Александръ Фотіевичъ **Солодовниковъ**. Техники: Иванъ Яковлевичъ **Альбрандтъ**, Кузьма Ивановичъ **Литвинъ** и Ипполитъ Семеновичъ **Мишаловъ**, Уѣздный садоводъ—поч. гр. Николай Николаевичъ **Покровский**.

ЗЕМСКІЕ ВРАЧИ.

Н. ч. Иванъ Ивановичъ **Федотовъ**, Ольга Михайловна **Соколяса-Полубояринова**, кол. сов. **Базиміръ Степановичъ Линда**, Ицко Мордуховичъ **Аншелесъ**, Ааронъ Овсевичъ **Дайчманъ**, Зинаида Васильевна **Филиппова**, Дарья Моисѣвна **Ширманъ**, кол. сов. **Сергій Ивановичъ Дьячновъ**, Александръ Александровичъ **Леонидовъ**, Иванъ Михайловичъ **Цветадзе**, Георгій Георгіевичъ **Гартвигъ**, Борисъ Дмитріевичъ **Альманъ**, Фердинандъ Александровичъ **Квятковскій**, Алексій Алексѣевичъ **Нутинъ**, Георгій Яковлевичъ **Соколинъ**, Ципилія Израилевна **Беганъ**, кол. сов. **Петръ Павловичъ Васильевъ**, Степаниъ Станиславовичъ **Вонсовскій**, Болеславъ Гилірьевичъ **Мишоша**, Иванъ Николаевичъ **Дружининъ**, Константинъ Георгіевичъ **Бергеръ**, Готлибъ Готфридовичъ **Рейнгардтъ**, Екатерина Андреевна **Лаштанова**, кол. сов. **Исай Аароновичъ Шиндербъ**, Абрамъ Григорьевичъ **Кассиль**, Иванъ Викторовичъ **Гуминскій**, Иванъ Ефимовичъ **Зарубинъ**, Анатолій Христофоровичъ **Флеровъ**, Евдокія Николаевна **Бьновцева**, Романъ Константиновичъ **Флоренсовъ**, Григорій Юрьевичъ **Фонаревъ**, Аркадій Васильевичъ **Галкинъ**, Николай Васильевичъ **Ремезовъ**, Евгенийъ Михайловичъ **Обертъ**, Константинъ Васильевичъ **Казановъ**, Михаилъ Брониславовичъ **Ковальчевскій**, Николай Аппловичъ **Гайскій**, Тамара Самуиловна **Рабиновичъ**, Владиміръ Яковлевичъ **Харичковъ**, Бася Мордуховна-Берковна **Гуравичъ**, Любовь Александровна **Богородская** и Дина Львовна **Быстрицкая**.

ЗЕМСКІЕ ВЕТЕРИНАРНЫЕ ВРАЧИ.

Николай Николаевичъ **Ростовцевъ**, Викторъ Иларіоновичъ **Савичевъ**, Павелъ Ивановичъ **Розовъ**, Александръ Сергѣевичъ **Рябинскій**, Василій Александровичъ **Калининъ**, Иванъ Яковлевичъ **Полюнскій**, Иванъ Васильевичъ **Алфеевъ**, Владиміръ Константиновичъ **Фисейскій**, Игорь Александровичъ **Фонъ-Дахрединъ**, Николай Владиміровичъ **Левитскій**, Павелъ Сергѣевичъ **Востокъ**, Василій Викторовичъ **Соловьевъ**, Александръ Васильевичъ **Нестеровъ**, Владиміръ Яковлевичъ **Зальбедскій** и Гаврилъ Петровичъ **Зайцевъ**.

АГЕНТЫ ЗЕМСКАГО СТРАХОВАНІЯ.

1-го уч.—Дмитрій Николаевичъ **Поповъ**, 2-го уч.—Юсифъ Андреевичъ **Вейнбеллеръ**, 3-го уч.—Константинъ Ефимовичъ **Бурмистровъ** и 4-го уч.—Александръ Петровичъ **Браунъ**.

М. Ю.

Уѣздные Члены Саратовскаго Окружнаго Суда по Новоузенскому уѣзду: 1-го уч.—ст. сов. Николай Павлович **Степановъ**, 2-го уч.—ст. сов. Константинъ Евгеньевичъ **Лавровъ** и 3-го уч.—над. сов. Кирилль Александровичъ **Дубровинъ**.

Судебные Слѣдователи: 1-го уч.—ст. сов. Павелъ Николаевичъ **Любимовъ**, 2-го уч.—тит. сов. Михаилъ Михайловичъ **Печникъ**, 3-го уч.—кол. сек. Александръ Васильевичъ **Афанасьевъ**, 4-го уч.—кол. сек. Сергѣй Дмитріевичъ **Покровскій** и 5-го уч.—п. ч. Леониль Семеновичъ **Григорьевъ**.

Судебный Приставъ—поруч. въ отст. Миронъ Степановичъ **Березовскій**.

Городскіе Судьи: г. Новоузенска—тит. сов. Николай Владиміровичъ **Павловъ** и г. Покровска—ст. сов. Александръ Федоровичъ **Хованскій**.

Нотаріусы: дв. Петръ Борисовичъ **Ильинъ**, Максимъ Кузьмичъ **Каргашинъ**, Станиславъ Іосифовичъ **Петрашевскій**, Павелъ Кузьмичъ **Каргашинъ**, кол. сов. Владиміръ Васильевичъ **Фабриціусъ**, Константинъ Константиновичъ **Всеволожскій** и Владиміръ Александровичъ **Громовъ**.

УѢЗДНОЕ ОТДѢЛЕНИЕ ПОПЕЧИТЕЛЬНАГО О ТЮРЬМАХЪ КОМИТЕТА.

Предѣдатель—Уѣздный Предводитель Дворянства. Директора: Уѣздный Исправникъ, Уѣздный Членъ Окружнаго Суда, Городской Голова, Товарищъ Прокурора Саратовскаго Окружнаго Суда и прот. Новоузенскаго Покровскаго собора.

Начальникъ тюрьмы—тит. сов. Иванъ Ивановичъ **Клитинъ**.

СИРОТСКІЙ СУДЪ.

Предѣдатель—Городской Голова. Члены: куп. Николай Федоровичъ **Помельцевъ** и мѣщ. Иванъ Михайловичъ **Соловьевъ**. Завѣдывающій дѣлопроизводствомъ—вакансія.

М. Ф.

УѢЗДНЫЯ КАЗНАЧЕЙСТВА.

Въ г. Новоузенскѣ. Казначей—кол. сек. Василій Петровичъ **Васильевъ**. Старшій Бухгалтеръ—кол. сек. Ананій Петровичъ **Елистратовъ**. Бухгалтера: 1-го раз.—кол. сек. Степанъ Спиридоновичъ **Кузнецовъ** и 2-го раз.: кол. рег. Николай Павловичъ **Сусликовъ** и губ. сек. Павелъ Константиновичъ **Серебряновъ**. Кассиры: 1-го раз.—кол. сек. Арсеній Григорьевичъ **Брызгалинъ** и 2-го раз.—вр. ч. д. кол. рег. Петръ Ивановичъ **Архиповъ**. П. д. счетнаго чиновника—губ. сек. Александръ Петровичъ **Васильевъ**.

Въ г. Покровскѣ. Казначей—кол. асс. Василій Николаевичъ **Константиновъ**. Старшій Бухгалтеръ—тит. сов. Александръ Николаевичъ **Бѣловъ**. Бухгалтера: 1-го раз.—кол. сов. Александръ Павловичъ **Русовъ** и 2-го раз.: губ. сек. Дмитрій Николаевичъ **Морозовъ** и кол. рег. Гавріилъ Васильевичъ **Кожевниковъ**. Рассиры: 1-го раз.—губ. сек. Петръ Дмитриевичъ **Савиловъ** и вр. и. д. 2-го раз.—н. ч. Иванъ Пгнатъевичъ **Федоровъ**. Вр. и. д. счетнаго чиновника—кол. рег. Гавріилъ Мироновичъ **Любезновъ**.

УЪЗДНОЕ РАСКЛАДОЧНОЕ ПО ПРОМЫСЛОВОМУ НАЛОГУ ПРИСУТСТВІЕ.

Предсѣдатель—Податной Инспекторъ 1-го уч. Члены: Тихонъ Максимовичъ **Горанинъ**, Алексѣй Федоровичъ **Желудковъ**, Василій Ивановичъ **Карягинъ**, Егоръ Христовичъ **Лейсле**, Эмануилъ Андреевичъ **Пиннереръ**, Николай Филипповичъ **Степановъ**, Иванъ Петровичъ **Григорьевъ**, Петръ Петровичъ **Партусъ**, Владиміръ Юновичъ **Силинъ**, Петръ Акимовичъ **Тихановъ**.

ГОРОДСКОЕ ПО КВАРТИРНОМУ НАЛОГУ ПРИСУТСТВІЕ.

Предсѣдатель—Податной Инспекторъ 1-го уч. Члены: Василій Александровичъ **Швецъ**, Иванъ Семеновичъ **Тимонинъ**, Петръ Юновичъ **Силинъ**, Василій Филипповичъ **Фирсовъ**, Илья Никитичъ **Столбушкинъ** и Андрей Авдѣевичъ **Турковский**.

УЪЗДНЫЙ КОМИТЕТЪ ПОПЕЧИТЕЛЬСТВА О НАРОДНОЙ ТРЕЗВОСТИ.

Предсѣдатель—Уѣздный Предводитель Дворянства. Члены: Инспекторъ народныхъ училищъ, Уѣздный Членъ Окружнаго Суда, Товарищъ Прокурора, Уѣздный Исправникъ, Уѣздный Военскій Начальникъ, Земскіе Начальники, Податной Инспекторъ, Уѣздный врачъ, Почетные Мирные Суды, Предсѣдатель Уѣздной Земской Управы, Городской Голова и Акцизный чиновникъ.

УЪЗДНЫЙ РАСПОРЯДИТЕЛЬНЫЙ КОМИТЕТЪ.

Предсѣдатель—Уѣздный Исправникъ. Члены: Уѣздный Военскій Начальникъ, Городской Голова, Начальникъ почт.-телеграф. конторы и Предсѣдатель Уѣздной Земской Управы.

ПОДАТНЫЕ ИНСПЕКТОРА.

1-го уч.—кол. сов. Леопольдъ Львовичъ **Яздовскій**, 2-го уч.—тит. сов. Николай Сергѣевичъ **Маминовъ**, 3-го уч.—кол. асс. Александръ Дмитриевичъ **Львовъ**. Дѣлопроизводитель Податнаго Инспектора 1-го уч.—кол. рег. Алексѣй Петровичъ **Жилинъ**.

5-е ОКРУЖНОЕ АКЦИЗНОЕ УПРАВЛЕНІЕ ВЪ Г. ПОКРОВСКѢ.

Надзиратель—кол. сов. Николай Дмитриевичъ **Каринскій**. Старшіе Помощники Надзирателя: кол. асс. Николай Ивановичъ **Лавровъ**, над. сов. Александръ Васильевичъ

Тараборский, Младшіе Помощники Назиратели: кол. асс. Цезарь Александровичъ Тачевскій, тит. сов. Василій Николаевичъ Шевандинъ и кол. асс. Федоръ Дмитріевичъ Охлябининъ. Дѣлопроизводитель—тит. сов. Александръ Николаевичъ Ильинъ. Старшіе Контролеры: кол. сек. Фердинандъ Фердинандовичъ Кордесъ и кол. рег. Михаилъ Ивановичъ Самаринъ. Младшіе Контролеры: кол. сек. Никаноръ Андреевичъ Кухаренко, кол. рег. Викторъ Константиновичъ Рембертовскій, кол. рег. Борисъ Георгіевичъ Ваховскій, н. ч. Константинъ Николаевичъ Шагинъ, н. ч. Владиміръ Ивановичъ Гуськовъ и н. ч. Порфирій Петровичъ Музюновъ.

Завѣдывающій Покровскимъ № 3 казеннымъ виннымъ складомъ—Захаръ Ивановичъ Строевъ.

Завѣдывающій Новоузенскимъ № 8 казеннымъ виннымъ складомъ—Василій Васильевичъ Казаковъ.

КРЕДИТНЫЯ ТОВАРИЩЕСТВА.

Старо-Полтавское. Предсѣдатель Правленія—Николай Ивановичъ Подгорный.

Черепавское. Предсѣдатель Правленія—Николай Алексѣевичъ Горшиновъ.

Иловатское. Предсѣдатель Правленія—Василій Николаевичъ Поповъ.

Росновское. Предсѣдатель Правленія—Богданъ Ивановичъ Трайзе.

Сурское. Предсѣдатель Правленія—Дмитрій Ивановичъ Тиссень. Члены: Леонардъ Генриховичъ Пеннеръ и Иванъ Ивановичъ Динь.

Узморское. Предсѣдатель Правленія—Михаилъ Яковлевичъ Рыбальченко. Члены: Алексѣй Самсоновичъ Пономаренко и Иванъ Федоровичъ Солодко.

Красниково. Предсѣдатель Правленія—Федоръ Федоровичъ Еременко. Члены: Михаилъ Ефимовичъ Власенко и Иванъ Федоровичъ Гапенко.

Тонкошуровское. Предсѣдатель Правленія—Александръ Михайловичъ Шерфинъ. Члены: Иванъ Николаевичъ Веберъ и Петръ Ивановичъ Шенбергеръ.

Дергачевское. Предсѣдатель Правленія—Иванъ Макаровичъ Косолгзовъ. Члены: Василій Андреевичъ Сундуковъ и Павелъ Ермолаевичъ Батгевъ.

Александрово-Гайское. Предсѣдатель Правленія—Алексѣй Тимофеевичъ Жерзевъ. Члены: Гавріиль Порфирьевичъ Пстаповъ, Егоръ Дмитріевичъ Сорочкинъ и Василій Васильевичъ Чуриновъ.

Ч. К. У.

ОБЩЕСТВО ВЗАИМНАГО КРЕДИТА.

Въ г. Покровскѣ. Предѣлатель Правленія—Степанъ Павловичъ Петровъ. Члены: Федоръ Андреевичъ Ухинъ и Емельянъ Васильевичъ Тонношуровъ. Бухгалтеръ—Викторъ Ивановичъ Тихановъ.

Въ с. Красномъ-Кутѣ. Предѣлатель Правленія—Александръ Давидовичъ Думлеръ. Члены: Афанасій Федоровичъ Рудневъ и Филиппъ Филипповичъ Нидергаусъ. И. д. счетовода—Емельянъ Ивановичъ Шаровъ. Рассиръ—Семень Дмитріевичъ Карсаковъ.

Въ с. Дергачахъ. Предѣлатель Правленія—Федоръ Андреевичъ Тимонинъ. Члены: Яковъ Васильевичъ Синельщиковъ и Иванъ Константиновичъ Сараевъ. Бухгалтеръ—Александръ Петровичъ Громовъ. Рассиръ—Василій Николаевичъ Панковъ.

Въ сл. Александровскъ-Гаѣ. Предѣлатель Правленія—Иванъ Петровичъ Ахматовъ. Члены: Карлъ Павловичъ Колинъ и Василій Александровичъ Красильниковъ. Бухгалтеръ—Михаилъ Алексѣевичъ Соринъ.

ОТДѢЛЕНІЯ РУССКАГО ТОРГОВО-ПРОМЫШЛЕННАГО БАНКА.

Въ г. Новоузенскѣ. Агентъ—Илларионъ Калиновичъ Поповъ.

Въ с. Дергачахъ. Агентъ—Михаилъ Бузьмичъ Емельяновъ.

Въ г. Покровскѣ. Управляющій—Петръ Ивановичъ Пономаренко. Довѣренный—Николай Ильичъ Пикулинъ.

Въ сл. Маломъ-Узентъ. Агентъ—Филиппъ Калиновичъ Поповъ.

Въ с. Красномъ-Кутѣ. Агентъ—Андрей Ивановичъ Шиловъ.

ОТДѢДЕНІЯ РУССКАГО ДЛЯ ВНѢШНЕЙ ТОРГОВЛИ БАНКА.

Въ г. Новоузенскѣ. Агентъ—Александръ Александровичъ Пестовъ.

Въ г. Покровскѣ. Управляющій—Леонтій Бузьмичъ Турновскій. Бухгалтеръ—Иванъ Ивановичъ Сергіенко.

Въ с. Красномъ-Кутѣ. Агентъ—Николай Васильевичъ Вяликовъ.

ОТДѢЛЕНІЯ РУССКО-АЗІАТСКАГО БАНКА.

Въ г. Новоузенскѣ. Агентъ—Галактионъ Константиновичъ Запорожченко.

Въ с. Дергачахъ. Агентъ—Михаилъ Васильевичъ **Зубковъ**.

Въ г. Покровскѣ. Управляющій—Егоръ Петровичъ **Кузнецовъ**. Довѣренныя: Болданъ Богдановичъ **Ренлингъ** и Беръ Наумовичъ **Рензинъ**. Бухгалтеръ—Александръ Порфирьевичъ **Александровъ**.

Въ с. Красномъ-Кутѣ. Агентъ—Константинъ Васильевичъ **Федоровъ**.

ОТДѢЛЕНІЯ ВОЛЖСКО-КАМСКАГО КОММЕРЧЕСКАГО БАНКА.

Въ г. Новоузенскѣ. Артельщикъ—Иванъ Спиридоновичъ **Дрызгинъ**.

Въ с. Дергачахъ. Артельщикъ—Иванъ Ефимовичъ **Дьячковъ**.

Въ г. Покровскѣ. Агентъ—Робертъ Рудольфовичъ **Боосъ**. Бухгалтеръ—Иванъ Андреевичъ **Шмидтъ**.

ОТДѢЛЕНІЯ ПЕТРОГРАДСКАГО МЕЖДУНАРОДНАГО КОММЕРЧЕСКАГО БАНКА.

Въ гор. Покровскѣ. Директоръ—Михаилъ Михайловичъ **Боевъ**. Довѣренныя: Михаилъ Алексѣевичъ **Еремѣвъ** и Александръ Семеновичъ **Красновъ**.

Въ с. Дергачахъ. Агентъ—Иванъ Васильевичъ **Плисовъ**.

ВОЛОСТНОЙ БАНКЪ ВЪ СЛОБ. МАЛОМЪ-УЗЕНЬ.

Распорядитель—Василій Пвановичъ **Нестеровъ**. Члены: Алексѣй Федоровичъ **Лукашевъ**, Павелъ Ивановичъ **Машенцевъ** и Андрей Степановичъ **Нестеровъ**. Счетоводъ—Василій Васильевичъ **Чесноковъ**.

ПОКРОВСКІЙ СЕЛЬСКІЙ ОБЩЕСТВЕННЫЙ БАНКЪ.

Директоръ—Степанъ Антоновичъ **Цымбаль**. Товарищи Директора: Алексѣй Павловичъ **Абязинъ** и Егоръ Степановичъ **Карпачко**. Бухгалтеръ—Петръ Васильевичъ **Рубашенко**.

Г. У. 3. и 3

УѢЗДНАЯ ЗЕМЛЕУСТРОИТЕЛЬНАЯ КОМИССІЯ.

Предсѣдатель—Уѣздный Предводитель Дворянства. Непремѣнный Членъ—тит. сов. Федоръ Григорьевичъ **Бѣлецкій**. Помощникъ его—н. ч. Казимиръ Викентьевичъ **Янулевичъ**. Члены: Уѣздный Членъ Саратовскаго Окружнаго Суда по 3 уч. Новоузенскаго уѣзда и Предсѣдатель Уѣздной Земской Управы. По выбору отъ Земства: Иванъ Яковлевичъ **Ивановъ**, Федоръ Филипповичъ **Гергенредеръ** и Иванъ Михайловичъ **Каревъ** и отъ крестьянъ: Гавриилъ Васильевичъ **Глыбинъ**, Александръ Петровичъ **Клингъ** и Тро-

Фимъ Егоровичъ Сошниковъ. Секретарь—н. ч. Константинъ Антоновичъ Одляницкій-Почобуть.

М. Н. П.

УѢЗДНЫЙ УЧИЛИЩНЫЙ СОВѢТЬ.

Предсѣдатель—Уѣздный Предводитель Дворянства. Члены: Инспектора народныхъ училищъ, Инспекторъ Новоузенскаго высшаго начальнаго училища, Настоятель Новоузенскаго собора, Уѣздный Исправникъ, Предсѣдатель Уѣздной Земской Управы, Членъ той же Управы—вакансія и Нотаріусъ Саратовскаго Окружнаго Суда—Максимъ Кузьмичъ Каргаинъ.

Инспектора народныхъ училищъ: 1-го района—Викторъ Семеновичъ Лобовиковъ, 2-го района—кол. сек. Сергій Андреевичъ Верховскій и 3-го района—кол. асс. Иванъ Александровичъ Сырневъ.

УЧЕБНЫЯ ЗАВЕДЕНІЯ.

Реальное училище въ г. Новоузенскѣ. Директоръ—ст. сов. Николай Аристарховичъ Челюшковъ. И. об. Инспектора—Сергій Николаевичъ Чудновскій. Законоучитель—свящ. Михаилъ Константиновичъ Терновскій. Преподаватели: русск. яз.: Михаилъ Васильевичъ Соловьевъ и Екатерина Дмитріевна Архангельская, мат.—Робертъ Гуговичъ Гроссетъ и Ермолай Самуиловичъ Зотовъ, ист.—над. сов. Иванъ Ивановичъ Филиппунъ, естеств. и геогр.—над. сов. Брониславъ Ипполитовичъ Зеленецкій, рисов. и чистопис.—кол. сов. Ефимъ Тимофеевичъ Кузьмичевъ, франц. яз.—Галина Васильевна Семенова, нѣмец. яз.—Георгъ Гейдриховичъ Беймлеръ. Помощникъ классныхъ наставниковъ—тит. сов. Иванъ Ивановичъ Рейнгольдъ. Врачъ—Николай Матвѣевичъ Ягодинъ. Писъмоводитель—кол. сек. Яковъ Федоровичъ Тертишниковъ.

Женская гимназія въ гор. Новоузенскѣ. Предсѣдатель Педагогическаго Совѣта—кол. асс. Аркадій Алексѣевичъ Стрижевъ. Начальница гимназіи—Вѣра Михайловна Симонса. Законоучители: прот. Федоръ Ефимовичъ Нязевскій и свящ. Михаилъ Терновскій. Преподавательницы: русск. яз.: Юлія Дмитріевна Егорова и Любовь Александровна Норкина, матем.: Зоя Васильевна Пажова и Зинаида Михайловна Вознесенская, ист.—Евгенія Ивановна Соломина, франц. яз.: Евгенія Николаевна Діаконова и Надежда Александровна Алѣева, рисов. и чистопис.—кол. рег. Анатолій Петровичъ Панкратовъ, нѣмец. яз.—н. ч. Фридрихъ Людвиговичъ Констанць, руковод.—Анастасія Алексѣевна Щипакина. Классныя надзирательницы: Елизавета Александровна Николаева, Надежда Евгеньевна Мессарева, Александра Георгіевна Горцева, Антонина Михайловна Пульхеровская и Елизавета Пантелеймоновна Орловская.

Учительская Семинарія въ с. Ровномъ. Директоръ Семинаріи—д. ст. сов. Федоръ Степановичъ Красноурѣцкій. Законоучитель—прот. Степанъ Ивановичъ Суховъ. Наставники: русск. яз.—над. сов. Владиміръ Григорьевичъ Кириновъ, матем.—н. ч. Михаилъ Николаевичъ Лаврентьевъ, истор. и геогр.—н. ч. Николай Николаевичъ Мураховскій,

физ. и естествов.—н. ч. Николай Васильевич **Степановъ**. Учителя: ручн. труда—н. ч. Александръ Дмитріевичъ **Матѣевъ**, рисов., черч. и чистопис.—н. ч. Ромуальдъ Александровичъ **Табаровскій**, пѣнія—н. ч. Николай Михайловичъ **Транквилицій**. Законоучителя православныхъ исповѣданій: римско-католич.—пасторъ Іосифъ Іосифовичъ **Бейльманъ** и лютеран.—шкульмейст. Александръ Александровичъ **Батцъ**. Врачъ—н. ч. Иванъ Викторовичъ **Гуминскій**. Учителя образцоваго при семинаріи училища: Иванъ Осиповичъ **Обертъ** и Фридрихъ Георгіевичъ **Рошъ**.

Мужская гимназія въ гор. Покровскѣ. Директоръ гимназіи—кол. асс. Борисъ Юрьевичъ **Стаменовъ**. П. об. Инспектора—ст. сов. Николай Ивановичъ **Романовъ**. Законоучитель—свят. Кронидъ Петровичъ **Бесалицій**. Преподаватели: н. ч. Николай Петровичъ **Глубоковскій**, ст. сов. Федоръ Григорьевичъ **Болотниковъ**, н. ч. Константинъ Михайловичъ **Глазовъ**, н. ч. Александръ Карловичъ **Бартель**, н. ч. Николай Степановичъ **Самбиничъ**, н. ч. Петръ Петровичъ **Нинкель**, н. ч. Владиміръ Васильевичъ **Сахаровъ**, кол. асс. Николай Павловичъ **Калиниловъ**, Матрена Григорьевна **Кувшинникова**, пѣнія—Дмитрій Тимофеевичъ **Пшеничный** и чистопис. и рисов.—Никита Федоровичъ **Корчагинъ**. Помощникъ классныхъ наставниковъ—н. ч. Иванъ Алексѣевичъ **Крайновъ**. Письмоводитель—кол. рег. Ефремъ Михайловичъ **Ивановъ**.

Женская гимназія въ гор. Покровскѣ. Предѣлатель Педагогическаго Совѣта—кол. асс. Борисъ Юрьевичъ **Стаменовъ**. Начальница гимназіи—Вѣра Робертровна **Мазингъ**. Законоучитель—свят. Стефанъ Павловичъ **Смѣлисовъ**. Учитель лютеран. вѣроч.—Александръ Андреевичъ **Виншу**. Преподаватели: Лидія Дмитріевна **Чинаева**, Вѣра Михайловна **Алексѣева**, Любовь Михайловна **Казаква**, Іозефина Станиславовна **Скриженецкая**, Анна Іосифовна **Кассель**, Клавдія Веняминовна **Архангельская**, Иванъ Ивановичъ **Терезниковъ**, Трофимъ Терентьевичъ **Жильцовъ**, Анна Матѣевна **Лобачева** и Клавдія Емельяновна **Горзова**. Классныя надзирательницы: Екатерина Павловна **Богдановичъ**, Елизавета Михайловна **Дроздова** и Валентина Егоровна **Хмара**.

Частное смѣшанное Реальное училище Родительскаго кружка въ с. Дергачахъ. Директоръ училища—Николай Николаевичъ **Корытинъ**. Законоучитель—свят. Николай Алексѣевичъ **Ушановъ**. Преподаватели: русск. яз.—Марія Сергѣевна **Рождественская**, ист.—Павель Александровичъ **Здольскій**, естеств. и геогр.—Евгеній Михайловичъ **Рождественскій**, франц. яз.—Валентина Александровна **Покровская**, нѣм. яз.—Андрей Андреевичъ **Фишеръ**. Преподаватель приготовительнаго класса и пѣнія—Александръ Васильевичъ **Федоровъ**. Классная надзирательница—Ольга Петровна **Юдина**.

Частное смѣшанное учебное заведеніе 1-го раз. Родительскаго кружка въ слоб. Маломъ-Узень. Завѣдывающій—ст. сов. Антонъ Михайловичъ **Внуковъ**. Законоучитель—Василій Михайловичъ **Быстровъ**. Преподаватели: Надежда Александровна **Шершнева**, Клавдія Александровна **Живаева**, Прасковья Николаевна **Ручкина**, Елена Васильевна **Парфенова**, Робертъ Александровичъ **Лейнманъ** и Клавдія Ивановна **Шльгина**.

Частное смѣшанное учебное заведеніе 2-го раз. въ с. Перекопномъ. Завѣдывающій—Сергій Ивановичъ **Юрловъ**. Законоучитель—прот. Сергій Дмитріевичъ **Розалиевъ**. Преподавательницы: Юлія Ивановна **Недрова**, Анна Петровна **Мѣхоношина**, Зинаида Васильевна **Быкова**, Александръ Павловна **Соловей** и Анастасія Николаевна **Моисѣва**.

Частная женская гимназія въ селѣ Перекопномъ. Завѣдывающая гимназіей—Юлія Ивановна Кедрова. Законоучитель—прот. Сергій Дмитріевичъ Розаліевъ. Преподаватели: Сергій Ивановичъ Юрловъ, Анна Петровна Мѣхоношина, Зинаида Васильевна Бѣкова, Александра Павловна Соловей и Анастасія Николаевна Моисѣева.

Частная мужская гимназія въ с. Красномъ-Кутѣ. Завѣдывающей гимназіей—ст. сов. Дмитрій Степановичъ **Меньшиковъ.** Законоучители: прав. испов.—свщ. Іоаннъ Степановичъ **Орловъ** и лютер. испов.—пасторъ Иванъ Ивановичъ **Аллендорфъ.** Преподаватели: Андрей Андреевичъ **Семькинъ,** Марія Алексѣевна **Агринова,** Елизавета Николаевна **Боголюбова,** Давидъ Карловичъ **Эммерихъ,** Софія Митрофановна **Заколинская** и Иванъ Ивановичъ **Бидегъ.** Надзиратель—Викторъ Петровичъ **Гудчайльдъ.**

Краснокутское частное женское учебное заведеніе 2-го разряда. Завѣдывающая—Марія Ефимовна **Новосѣвтова.** Законоучители: прав. исповѣд.—свщ. Іоаннъ Степановичъ **Орловъ** и лютер. испов.—пасторъ Иванъ Ивановичъ **Аллендорфъ.** Преподавательницы: Марія Ивановна **Самсонова,** Марія Алексѣевна **Агринова,** Елизавета Николаевна **Боголюбова,** Софія Митрофановна **Заколинская,** Давидъ Карловичъ **Эммерихъ,** Лидія Андреевна **Мееръ,** Иванъ Ивановичъ **Бидегъ,** Клавдія Михайловна **Коваленко** и Анна Андреевна **Васильева.** Надзирательница—Анна Александровна **Софимская.**

Ельлевская частная подготовительная школа. Содержатель, оиъ-же учитель—Давидъ Богдановичъ **Квинтъ.**

ВЫСШІЯ НАЧАЛЬНЫЯ УЧИЛИЩА.

Въ гор. Новоузенскѣ. Мужское. Почетный Попечитель—Николай Филипповичъ **Степановъ.** Инспекторъ училища—пол. асе. Аркадій Алексѣевичъ **Стжижевъ.** Законоучитель—свщ. Петръ Ивановичъ **Горбуновъ.** Учителя: Архистаркъ Петровичъ **Бустеряновъ,** Александръ Ивановичъ **Смирновъ,** графич. нек.—пол. сек. Апатолій Петровичъ **Панкратовъ.** Учитель гимнастики—старшій унтеръ-офицеръ Маркель Трофимовичъ **Уткинъ.**

Въ гор. Новоузенскѣ. Женское. Завѣдывающая училищемъ—Анна Леонидовна **Ларионова.** Законоучитель—свщ. Викторъ Ивановичъ **Николаевъ.** Учительницы: Елена Филипповна **Волнова,** Марія Семеновна **Кагелева** и Зинаида Васильевна **Далаго,** гимнастичъ—Антонина Михайловна **Пульхеровская,** рукодѣлія—Анастасія Алексѣевна **Щепакина** и пѣнія—Василій Тимофеевичъ **Бѣловъ.**

Въ гор. Покровскѣ. Мужское. Инспекторъ училища—над. сов. Николай Петровичъ **Холоповъ.** Законоучитель—свщ. Федоръ Дмитріевичъ **Волковскій.** Учителя: тит. сов. Иванъ Федоровичъ **Левшинъ,** н. ч. Николай Владиміровичъ **Свѣшниковъ** и н. ч. Федоръ Ивановичъ **Куляминъ.**

Въ слоб. Александровомъ-Гаѣ. Смѣшанное. Инспекторъ училища—Акимъ Петровичъ **Аристовъ.** Законоучитель—свщ. Виталій Серапионовичъ **Аксеновъ.** Учительницы: Антонина Ивановна **Вострикова,** нѣм. и франц. яз. и гимнастики—Анна Евгеньевна **Андроникова** и рукодѣлія—Марія Федоровна **Куркина.** Учитель гимнастики—н. ч. Иванъ Георгіевичъ **Ивакинъ.**

Въ слоб. Маломъ-Узень. Мужское. Почетный Попечитель училища—Михаилъ Матвѣевичъ Каревъ. Инспекторъ училища—кол. асс. Иванъ Львовичъ Гусельниковъ. Законоучитель—свящ. Василій Михайловичъ Быстровъ. Преподаватели: и. ч. Константинъ Михайловичъ Соколовъ, в. ч. Филиппъ Герасимовичъ Елгашкинъ, пед. об. уч. графич. иск.—и. ч. Иванъ Ивановичъ Лешинскій. Преподавательницы: Анна Ивановна Колбянова, рукод.—Софія Николаевна Орлова и гимнастики—Апостасія Ивановна Фирсова. Врачъ—и. ч. Георгій Яковлевичъ Соколинъ.

Въ с. Орловомъ-Гаѣ. Смѣшанное. Инспекторъ училища—нап. сов. Василій Филипповичъ Калининъ. Законоучитель—свящ. Дмитрій Гавриловичъ Покровский. Учителя: и. ч. Константинъ Васильевичъ Ильменскій и расов. и черч.—и. ч. Миронъ Тимофеевичъ Тимофеевъ. Учительницы: Евдокія Савельевна Мещерякова, Клавдія Александровна Русанова, рукодѣлія—Нина Николаевна Покровская и гимнастики—Анна Михайловна Абрамова. Учитель пѣнія—Хрисифъ Никитичъ Ивановъ.

Низшая ремесленная школа въ с. Красномъ-Кутѣ. Завѣдывающій школой—Викторъ Григорьевичъ Каташъ. Законоучитель—свящ. Юванъ Степановичъ Орловъ. Учитель—Сергій Петровичъ Бѣляевъ.

ПРИХОДСКІЯ УЧИЛИЩА ВЪ Г. НОВОУЗЕНСКѢ.

Смѣшанныя: 1-е. Попечитель—Николай Филипповичъ Степановъ. Законоучитель—свящ. Харлампій Лукичъ Шашилловъ. Завѣдывающій школой—Емельянъ Акимовичъ Ивановъ-Ферюльскій. Учитель—Петръ Алексѣевичъ Ечинъ. Учительницы: Татьяна Васильевна Иванова-Ферюльская и Прасковья Матвѣевна Борисова.

2-е. Попечитель—Василій Илларионовичъ Куровъ. Законоучитель—Петръ Растигуевъ. Завѣдующій—Михаилъ Николаевичъ Михайловъ. Учительницы: Анфія Степановна Саржина, Нина Мионовна Березовская и Дарья Алексѣевна Ссляниченко.

3-е. Попечитель—Иванъ Петровичъ Григорьевъ. Законоучитель—свящ. Веніаминъ Ивановскій. Завѣдывающій—Степанъ Павловичъ Мионовъ. Учительницы: Анастасія Александровна Каткова, Екатерина Васильевна Виноградова и Ксенія Яковлевна Ечина.

Мужскія: 4-е. Попечитель—Ефимъ Даниловичъ Трипольскій. Законоучитель—прот. Федоръ Евфимовичъ Князевскій. Завѣдывающій—Александръ Михайловичъ Кандарицкій. Учитель—Павелъ Дмитриевичъ Далечинъ. Учительницы: Марія Діонисьевна Кандарицкая и Анна Потаповна Соловьева.

5-е. Попечитель—Викторъ Ивановичъ Николаевъ. Законоучитель—діак. Александръ Ивановичъ Виноградовъ. Завѣдывающій—Александръ Петровичъ Телѣгинъ. Учительница—Александра Николаевна Федорова.

6-е. Попечитель—Сергій Павловичъ Помельцовъ. Законоучитель—свящ. Евгений Александровскій. Завѣдующій—Александръ Ивановичъ Федосѣевъ. Учителя: Михаилъ Дмитриевичъ Далечинъ и Николай Витальевичъ Чернѣвъ. Учительница—Александра Кондратьевна Мирлобова.

Женскія: 1-я. Попечительница—Надежда Эдуардовна Ободовская. Законоучитель—прот. Федоръ Ефимовичъ Князевскій. Завѣдывающая—учительница—Ольга Степановна Лехъ. Учительницы: Надежда Дюнисьевна Ансенова, Валентина Васильевна Каткова и Александра Ивановна Филатова.

2-я. Попечительница—Надежда Александровна Николаева. Законоучитель—дѣк. Александръ Николаевичъ Виноградовъ. Учительницы: Надежда Ефимовна Чернѣва и Анастасія Федоровна Потапова.

МИНИСТЕРСКІЯ 2-хъ КЛАССНЫЯ УЧИЛИЩА.

Въ с. Дергачахъ. Попечитель—Александръ Никитичъ Поповъ. Законоучитель—свѣщ. Іаковъ Алексѣевичъ Кряжмскій. Завѣдывающей—Алексѣй Андреевичъ Липатовъ. Учитель—Михаилъ Шупловъ. Учительницы: Иппа Бурмистрова, Наталья Николаевна Липатова и Надежда Буренина.

Въ с. Александровомъ-Гаѣ. Попечитель—Иванъ Васильевичъ Сошниковъ. Законоучитель—свѣщ. Дмитрій Александровичъ Хвальскій. Завѣдующій—Иванъ Иванинъ. Учительницы: Пелагея Бирченко, Марія Куракина и Софья Александровская.

Въ с. Куриловѣ. Попечитель—Иванъ Андреевичъ Карчагинъ. Законоучитель—свѣщ. Іоаннъ Фомичъ Благовидовъ. Завѣдующій—Федоръ Брусникинъ. Учительницы: Александра Заикина, Анастасія Молодцова, Зоя Благовидова и Марія Матвѣевна Бредихина.

Въ слоб. Маломъ-Узень. Попечитель—Михаилъ Матвѣевичъ Каревъ. Законоучитель—Алексѣй Петровичъ Дорожнинъ. Завѣдующій—Василій Орловъ. Учитель—Николай Хмѣльновъ. Учительницы: Екатерина Михайловна Иванова, Лидія Александровна Атландерова и Олимпіада Хурба...

Въ с. Орловомъ-Гаѣ. Попечитель—Иванъ Ильичъ Лапшинъ. Законоучитель—свѣщ. Дмитрій Гавриловичъ Покровскій. Завѣдующій—Хрисанфъ Никитичъ Ивановъ. Учительницы: Любовь Владиміровна Исаева, Анна Михайловна Абрамова и Марія Павловна Вольнова.

Въ с. Переконьомъ. Попечитель—Михаилъ Гавриловичъ Акуловъ. Законоучитель—Василій Ивановичъ Полозовъ. Завѣдующій—Александръ Андреевичъ Семеновъ. Учительницы: Александра Іосифовна Заболотникова, Александра Порфирьевна Семенова, Раиса Максимовна Кармальская и Надежда Горбачева.

Въ с. Федоровѣ. Попечитель—Иванъ Давыловичъ Трипольскій. Законоучитель—свѣщ. Михаилъ Воиновъ. Завѣдующій—Константинъ Яковлевъ. Учителя: Александръ Кислянский и Алексѣй Тихоновъ. Учительницы: Екатерина Федоровна Волкова и Зоя Трипольская.

Въ гор. Покровскѣ. 1-я. Попечитель—прис. повѣр. Вячеславъ Федоровичъ Кобзарь. Законоучители: свѣщ. Иванъ Алексѣевичъ Сурновъ и свѣщ. Степанъ Павловичъ

Смѣлиновъ. Учителя: Николай Петровичъ **Милославскій**, Алексѣй Александровичъ **Дроздовъ** и Василий Александровичъ **Федоровъ**. Учительницы: Евгения Даниловна **Кунтушева**, Валентина Яковлевна **Москалева**, Валентина Николаевна **Милославская** и Екатерина Матвѣевна **Спиридонова**.

Въ гор. Покровскѣ. 2-е. Попечитель—вакансія. Законоучитель—свщ. Михаилъ Ивановичъ **Клеандровъ**. Учителя: Александръ Дмитріевичъ **Виноградовъ** и Федоръ Максимовичъ **Маркушинъ**. Учительницы: Марія Ивановна **Степановна**, Раиса Павловна **Петрова** и Марія Дмитріевна **Маркушина**.

Въ с. Сурнахъ. Попечитель—Петръ Борисовичъ **Эппъ**. Законоучители: правосл. испов.—свщ. Павелъ Яковлевичъ **Гальяновъ** и менонит.—Петръ Ивановичъ **Дикъ**. Учителя: Иванъ Францевичъ **Фуняъ**, Петръ Ивановичъ **Дикъ**, Петръ Юліусовичъ **Винсъ** и Атамъ Яковлевичъ **Флеглеръ**. Учительница—Пелагея Леонтьевна **Риссъ-Хныкина**.

Въ с. Привальномъ. Попечитель—посел. Карлъ Карловичъ **Миллеръ**. Законоучитель—насторъ Эдуартъ Валентиновичъ **Зейбъ**. Учителя: Дмитрій Герасимовичъ **Хахалинъ** и Генрихъ Филипповичъ **Крамеръ**. Учительницы: Таисія Всеволодовна **Трухачева**, Екатерина Сергѣевна **Топникова** и Александра Ивановна **Хахалина**.

Въ с. Розномъ. Попечитель—Михаилъ Михайловичъ **Кизнеръ**. Законоучители: правосл. исп.—свщ. Александръ Ивановичъ **Модестовъ**, католич.—Иосифъ Иосифовичъ **Бейльманъ** и лютеран.—Александръ Александровичъ **Батцъ**. Учителя: Трофимъ Фроловичъ **Даниловъ**, Леонъ Осиповичъ **Глонъ** и Рудольфъ Адамовичъ **Шульмейстеръ**. Учительницы: Зина Андреевна **Сизажъ** и Надежда Алексѣевна **Акимова**.

Въ с. Салтовѣ. Попечитель—Антонъ Дмитріевичъ **Тихненко**. Законоучитель—свщ. Петръ Федоровичъ **Годиновъ**. Учитель—Александръ Ивановичъ **Зайцевъ**. Учительницы: Евгения Сазонтьевна **Михайлова**, Евгения Николаевна **Миронова** и Олимпиада Алексѣевна **Жукова**.

Въ с. Тонкошуровкѣ. Попечитель—посел. Петръ Антоновичъ **Вольфъ**. Законоучитель—патеръ Николай Леопольдовичъ **Крафтъ**. Учителя: Родионъ Михайловичъ **Вамчинъ**, Давидъ Яковлевичъ **Гринвальдъ**, Михаилъ Петровичъ **Германъ** и Антонъ Петровичъ **Герстнеръ**.

Въ с. Яблоновкѣ. Попечитель—посел. Петръ Андреевичъ **Кейль**. Законоучитель—вакансія. Учителя: Александръ Ивановичъ **Вульфъ** и Рудольфъ Александровичъ **Вульфъ**. Учительница—Эмилія Давидовна **Вульфъ**.

ЖЕЛЕЗНОДОРОЖНЫЯ УЧИЛИЩА.

При ст. «Ершово», 2-хъ классное. Почетный блюститель—инж. Леонидъ Сергѣевичъ **Даниловъ**. Завѣдывающей—Василій Артемьевичъ **Мохряковъ**. Законоучитель—свщ. Александръ Ивановичъ **Феопемтовъ**. Преподаватели: Ольга Петровна **Кабильская**, Александра Дмитріевна **Воронкова**, Евдокія Васильевна **Смиренкова**, Вѣра Петровна **Соколова** и Александра Николаевна **Осипова**.

При ст. «Красный-Куть», одноклассное. Почетный блюститель—Николай Ивановичъ Смирновъ. Законоучитель—свщ. Іоаннъ Степановичъ Орловъ. Учительницы: Зоя Константиновна Гиляровская и Любовь Николаевна Иванова.

При ст. «Чалыгла». Почетный блюститель—вакансія. Завѣдывающей училищемъ—Александръ Рудольфовичъ Водинскій, оиъ-же законоучитель. Учительница—Татьяна Григорьевна Казарицкая.

При ст. «Покровскъ», одноклассное. Почетный блюститель—инж. Михаилъ Ровстантиновичъ Ресендергъ. Завѣдывающая—Екатерина Яковлевна Реммертъ. Законоучитель—свщ. Сергій Александровичъ Клеандровъ. Учительницы: Клавдія Семеновна Трофимова, Марія Александровна Герасимова, Елена Митрофановна Денисова и Елизавета Варфоломѣевна Бобиченко.

При ст. «Палласовка», одноклассное. Почетный блюститель—инж. Николай Николаевичъ Абакумовъ. Завѣдывающий—Василій Александровичъ Поповъ, оиъ-же законоучитель.

В. М.

УПРАВЛЕНИЕ УЪЗДНАГО ВОИНСКАГО НАЧАЛЬНИКА.

Уѣздный Воинскій Начальникъ—Сергій Николаевичъ Ермолаевъ. Дѣлопроизводитель—нап. сов. Василій Герасимовичъ Миляевъ.

Д. В.

УЪЗДНОЕ ОТДѢЛЕНІЕ ЕПАРХІАЛЬНАГО УЧИЛИЩНАГО СОВѢТА.

Предсѣдатель Отдѣленія—прот. Александръ Андреевичъ Дамаскинъ. Казначей отд.—свщ. Михаилъ Ивановичъ Клеандровъ. Дѣлопроизводитель—свщ. Іоаннъ Алексѣевичъ Сурновъ.

Уѣздный наблюдатель церковно-приходскихъ школь—свщ. Василій Петровичъ Ансеновъ.

БЛАГОЧИННЫЕ ЦЕРКОВНЫХЪ ПРИХОДОВЪ.

1-го окр.—прот. Федоръ Евфимовичъ Князевскій, 2-го окр.—свщ. Іаковъ Алексѣевичъ Иряжмскій, 3-го окр.—свщ. Михаилъ Васильевичъ Всинювъ, 4-го окр.—прот. Александръ Андреевичъ Дамаскинъ, 5-го окр.—свщ. Іоаннъ Петровичъ Орловъ и 6-го окр.—свщ. Владиміръ Георгіевичъ Разумовскій.

МОНАСТЫРЬ.

Въ г. Новоузенскѣ. Свято-Троицкій, женскій, общежительный. Учрежденъ въ 1868 г. Настоятельница—игуменія Магдалина.

ЦЕРКОВНО-ПРИХОДСКІЯ ШКОЛЫ ВЪ Г. ПОКРОВСКѢ.

Второклассная школа. Завѣдывающій и законоучитель—свищ. Виталій Ивановичъ Ливановъ. Учительницы: Клавдія Веніаминовна Архангельская, Людмила Константиновна Колосова, Елизавета Тимофеевна Яковлева и Александра Ивановна Покровская.

Покровская. Завѣдывающій и 1 законоучитель—прот. Александръ Андреевичъ Дамаскинъ, 2-й законоучитель—свищ. Федоръ Дмитріевичъ Волконскій. Учительницы: Стефанида Карловна Янычневичъ и Александра Михайловна Еремѣва.

Троицкая. Завѣдывающій и законоучитель—свищ. Виталій Ивановичъ Ливановъ. Учительница—Анна Захаровна Колесникова.

Петропавловская. Завѣдывающій и 1-й законоучитель—свищ. Владиміръ Веніаминовичъ Архангельскій, 2-й законоучитель—свищ. Сергій Федоровичъ Агафодоровъ. Учительница: Юлія Николаевна Гершенева и Анна Веніаминовна Инфантова.

Крестовоздвиженская. Завѣдывающій и законоучитель—свищ. Сергій Александровичъ Бѣловъ. Учительницы: Юлія Федоровна Велинская и Анна Васильевна Добронравова.

Вознесенская. Завѣдывающій и законоучитель—свищ. Андрей Ивановичъ Дроздовъ, 2-й законоучитель—свищ. Іоаннъ Алексѣевичъ Сурновъ. Учительницы: Марія Ивановна Сурнова и Анна Захаровна Колесникова.

Б. и. О. У.

ОБЩЕСТВО ПОМОЩИ УЧАЩИМСЯ ВО ИМЯ СВ. НИКОЛАЯ ВЪ Г. НОВОУЗЕНСКѢ.

Предсѣдатель—Ефимъ Даниловичъ Трипольскій. Товарищъ Предсѣдателя—вакансія. Члены: губ. сек. Александръ Михайловичъ Кандарицкій, Александръ Васильевичъ Катковъ и Петръ Іоновичъ Силинъ, онъ-же казначей.

ОБЩЕСТВО ДРУЗЕЙ ЛѢСА ВЪ Г. НОВОУЗЕНСКѢ.

Предсѣдатель—Ефимъ Даниловичъ Трипольскій. Товарищъ Предсѣдателя—вакансія. Почетные Члены: Самарскій Губернаторъ и Преосвященный Тихонъ, Епископъ Уральскій. Членъ—губ. сек. Александръ Михайловичъ Кандарицкій.

ОБЩЕСТВО ТРУДОВОЙ ПОМОЩИ ВЪ Г. НОВОУЗЕНСКѢ.

Предсѣдатель—пот. поч. гражд. Ефимъ Даниловичъ Трипольскій. Товарищъ Предсѣдателя—Юліанъ Устиновичъ Микоша. Члены: Иванъ Яковлевичъ Ивановъ, Викторъ Сергѣевичъ Пономаревъ и Василій Илларионовичъ Куровъ. Казначей—Михаилъ Кузьмичъ Русяевъ.

ОБЩЕСТВО ПОощРЕНІЯ КОННОЗАВОДСТВА ВЪ Г. НОВОУЗЕНСКѢ.

Вице-Президентъ—вакансія. Старшій Членъ—пот. поч. гражд. Ефимъ Данцловичъ Трипольскій. Младшій Членъ—Василій Илларионовичъ Куровъ. Секретарь—пот. двор. Владиславъ Юліановичъ Микоша.

АГЕНТЫ СТРАХОВЫХЪ ОБЩЕСТВЪ.

Въ г. НовоузенскѢ. «Сѣверъ»—Никифоръ Александровичъ Молоствовъ, «Россія»—Петръ Никифоровичъ Молоствовъ, «1-го Россійскаго»: Михаилъ Самуиловичъ Хесинъ и Алексѣй Васильевичъ Зубанинъ, «Русскаго»—Игнатій Егоровичъ Райкинъ, «Петроградскаго»—Михаилъ Кузьмичъ Русяевъ, «Варшавскаго»—Денисъ Поликарповичъ Маловъ и «Саламандра»—Петръ Трофимовичъ Мироненко.

Въ с. Дергачахъ. «Русь»—Александръ Дмитріевичъ Горбуновъ.

Въ с. Красномъ-КутѢ. «Волга»—Александръ Давидовичъ Думлеръ, «Россія»—Амалия Ивановна Думлеръ, «Сѣверъ»—Александръ Филипповичъ Нидергаусъ, ошъ-же и 4-го «Сѣвернаго» и Волга—Трофимъ Максимовичъ Шехомановъ.

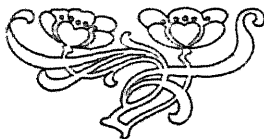

ОТДѢЛЪ СТАТИСТИЧЕСКІЙ.

КРАТКІЯ СВѢДѢНІЯ О САМАРСКОЙ ГУБЕРНІИ ЗА 1914 ГОДЪ.

I. Общій очеркъ губерніи.

А. Географическое положеніе и пространство губерніи. Самарская губернія, по географическому своему положенію, находится между 49,2° и 55° сѣверной широты и 63,9° и 72° восточной долготы и относится къ средней черноземной полосѣ Россіи. Фигура губерніи, расположенной по одному лѣвому берегу р. Волги, весьма неправильная, значительно удлиненная отъ сѣвера къ югу. При наибольшей ширинѣ въ 380 верстѣ наибольшая линія длины губерніи по теченію р. Волги простирается отъ сѣвера къ югу на 900 верстѣ.

Въ административномъ отношеніи Самарская губернія дѣлится на 7 уѣздовъ, 328 волостей, 39 становъ и 79 участковъ земскихъ начальниковъ. Въ ней 7 городовъ, 1—посадъ—Мелекесскъ и 3—защитныхъ города—Сергіевскъ, Балаково и Покровскъ. Изъ 7 городовъ одинъ губернской—Самара и 6 уѣздныхъ.

Площадь губерніи по прежнимъ вычисленіямъ занимаетъ пространство въ 132308 квадр. верст.—13782083 дес., по изслѣдованію же Центрального Статистическаго Комитета, произведенномъ въ 1905 году черезъ посредство межевыхъ учреждений, площадь Самарской губерніи опредѣлена въ 13017428 дес., которые по уѣздамъ распредѣляются слѣдующимъ образомъ: въ Самарскомъ—1233029 дес., въ Ставропольскомъ—1002964 дес., Бугульминскомъ—1079441 дес., Бугуруслапскомъ—1639307 дес., Вузудуновскомъ—2249154 дес., Николаевскомъ—2642459 дес. и Новоузенскомъ—3171074 дес.

По землевладѣніямъ означенная площадь, по даннымъ того-же Центрального Статистическаго Комитета («Статистика землевладѣнія 1905 г., выпускъ XXVIII Самарская губернія») распредѣлялась, такъ: изъ общаго количества 13017428 дес. принадлежить:

Крестьянскимъ обществамъ (надѣльные земли)	6712499 дес.
.. .. на правахъ собственности	160943 ..
Казнѣ	1727724 ..
Удѣлу	841058 ..
Городамъ	102353 ..
Церквямъ	43830 ..
Монастырямъ	17513 ..
Разн. учрежденіямъ	27972 ..
Товариществамъ	245725 ..
Частнымъ владѣльцамъ	3137811 ..
	<hr/>
	13017428 ..

Б. Численность населенія. За основаніе для опредѣленія численности населенія какъ всей губерніи вообще, такъ и каждаго изъ ея уѣздовъ и городовъ, начиная съ 1897 г. принимались опубликованныя Центральнымъ Статистическимъ Комитетомъ данныя предварительнаго подсчета результатовъ народной переписи 28 Января 1897 г. По этому предварительному подсчету населенія Самарской губерніи опредѣлено было въ 2763478 чел. обоего пола, каковая цифра и принималась за исходную величину при опредѣленіи численности населенія губерніи въ послѣдующіе годы, что достигалось, какъ достигается и теперь, посредствомъ присоединенія къ этой цифрѣ числовой разности между родившимися и умершими (т. е. естественнаго прироста) за время, протекавшее съ момента переписи по 1 января даннаго года: самая же разность опредѣляется на основаніи ежегодно разрабатываемыхъ Губернскимъ Статистическимъ Комитетомъ свѣдѣній о естественномъ движеніи населенія. Но въ 1904 г. Центральнымъ Статистическимъ Комитетомъ опубликованы окончательныя численныя результаты подсчета населенія Самарской губерніи по даннымъ переписи, которые оказались нѣсколько иными, чѣмъ было найдено по предварительному подсчету, а именно: вмѣсто 2763478 чел. численность населенія всей губерніи въ день переписи опредѣлена въ 2751336 чел. об. пола т. е. менѣе на 12142 человѣка.

Въ виду этого, и такъ какъ послѣдній учетъ населенія по переписи является окончательнымъ, не подлежащимъ дальнѣйшей провѣркѣ, то при опредѣленіи численности населенія губерніи за 1914 годъ принята въ основаніе найденная этимъ окончательнымъ подсчетомъ числовая величина, такимъ образомъ оказалось, что къ 1 января 1915 г. населеніе губерніи должно равняться 3894583 чел. обоего пола. По городамъ и уѣздамъ это число распределяется слѣдующимъ образомъ:

Въ г. Самарѣ	46839 м. +	52390 ж. =	99229 об. пола.
„ Самарскомъ уѣздѣ	179887 „ +	188223 „ =	368110 „ „
	<hr/>		
	226726 „ +	240613 „ =	467339 „ „
„ г. Ставрополь	3159 „ +	3621 „ =	6780 „ „
„ Ставропольскомъ уѣздѣ	188623 „ +	196452 „ =	385075 „ „
	<hr/>		
	191782 „ +	200073 „ =	391855 „ „
„ г. Бугульмѣ	4050 „ +	4573 „ =	8623 „ „
„ Бугульминскомъ уѣздѣ	207855 „ +	208639 „ =	416494 „ „
	<hr/>		
	211905 „ +	213212 „ =	425117 „ „
„ г. Бугурусланѣ	7843 „ +	8846 „ =	16689 „ „
„ Бугурусланскомъ уѣздѣ	287051 „ +	295694 „ =	582745 „ „
	<hr/>		
	294894 „ +	304540 „ =	599434 „ „
„ г. Бузулукѣ	7879 „ +	9587 „ =	17466 „ „
„ Бузулукскомъ уѣздѣ	339241 „ +	351166 „ =	690407 „ „
	<hr/>		
	347120 „ +	360753 „ =	707873 „ „

„ г. Николаевскъ	7286 „ +	8472 „ =	15758 „ „
„ Николаевскомъ уѣздѣ	334220 „ +	337960 „ =	672180 „ „
	341506 „ +	346432 „ =	687938 „ „
„ г. Новоузенскъ	8807 „ +	8964 „ =	17771 „ „
„ Новоузенскомъ уѣздѣ	301408 „ +	295848 „ =	597256 „ „
	310215 „ +	304812 „ =	615027 „ „
ВСЕГО:			
Въ городахъ	85863 „ +	96453 „ =	182316 „ „
„ уѣздахъ	1838285 „ +	1873982 „ =	3712267 „ „
	1924148 „ +	1970435 „ =	3894583 „ „

По сословіямъ и вѣроисповѣданіямъ населеніе Самарской губерніи по даннымъ переписи населенія Имперіи 28 января 1897 г. распредѣлялось слѣдующимъ образомъ: по сословіямъ: дворянъ потомственныхъ 0,2%, дворянъ личныхъ и чиновниковъ 0,2%, лицъ духовнаго званія 0,4%, почетныхъ гражданъ и купцовъ 0,3%, мѣщанъ 5,7%, крестьянъ 92,7%, инородцевъ 0,3% и лицъ не принадлежащихъ къ перечисленнымъ сословіямъ, въ томъ числѣ и иностранцевъ 0,2%; по вѣроисповѣданіямъ: православныхъ и единовѣрцевъ 77,3%, раскольниковъ 3,4%, католиковъ 2,1%, лютеранъ 6,4%, остальныхъ христ. исповѣданій 0,2%, іудеевъ 0,1%, магометанъ 10,3%, остальныхъ нехр. исповѣданій 0,2%.

В. Движеніе населенія. Въ 1914 г. въ Самарской губерніи браковъ совершенно 30818—менѣе, чѣмъ въ 1913 г. на 4114. Родилось мальчиковъ 109213, дѣвочекъ 104526, всего 213739—болѣе чѣмъ въ 1913 г. на 5586. Умерло муж. пола 65620, жен. пола 59432, всего 125052—болѣе чѣмъ въ 1913 г. на 7281 чел.

Излишекъ родившихся надъ умершими (естественный приростъ населенія) за 1914 г. выразился въ 88687 обоюто пола, что составляетъ 2,3% всего населенія губерніи къ 1 января отчетнаго года.

Переселеніе. Въ Самарской губерніи выдано въ отчетномъ году 2539 ходаческихъ свидѣтельствъ для осмотра и зачисленія приготовленныхъ 18144 переселенческихъ долей.

II. Земледѣльческая промышленность.

Главнымъ занятіемъ населенія Самарской губерніи служитъ земледѣліе. Изъ сельско-хозяйственныхъ растений наибольшее значеніе имѣютъ: яровая пшеница (занимающая 61% общей площади посѣва); озимая рожь—18,9%; овесъ—7,2%; просо—4,1%; ячмень—3,6%; остальные хлѣба (гречиха, горохъ, полба, яровая рожь, озимая пшеница, бѣлугуруза и чечевица) занимаютъ лишь—3,2% всей площади и 0,9% ея приходится на долю картофеля.

А. Посѣвная площадь. Въ 1914 году общая площадь подъ посѣвомъ продовольственныхъ хлѣбовъ овсомъ, картофелемъ и подсолнухомъ опредѣлена Центральнымъ Статистическимъ Комитетомъ въ 4412632 десятины—менѣе 1913 года на 289969 дес.

Изъ означенной площади было занято:

продовольственными хлѣбами	4032249 дес.
овсомъ	317737 „
картофелемъ	40462 „
подсолнухомъ	22184 „

По категориямъ владѣльцевъ площадь посѣва распределялась слѣдующимъ образомъ: на земляхъ крестьянскихъ наѣльныхъ было засеяно 2974803 десятины и на земляхъ частныхъ владѣльцевъ всѣхъ сословій 1437829 дес.

По отдѣльнымъ хлѣбамъ площадь посѣва распределялась слѣдующимъ образомъ: озимой рожью было засеяно 838255 дес., озимой пшеницей 4845 дес., яровой рожью 1573 дес., яровой пшеницей 2714872 дес., овсомъ 317737 дес., ячменемъ 158708 дес., полбой 21602 дес., гречихой 77589 дес., просомъ 181259 дес., горохомъ 30354 дес. и картофелемъ 40462 дес.

Сверхъ того чечевицей было засеяно 1555 десятины, кукурузой 1637 дес. и подсолнухомъ 22184 десятины.

Б. Сборъ хлѣбовъ. Съ указанной выше площади, по даннымъ Центрального Статистическаго Комитета, въ отчетномъ году въ Самарской губерніи было собрано:

Продовольственныхъ хлѣбовъ	151899979 пуд.
Овса	11370324 „
Картофеля	14034601 „
Подсолнуха	884814 „

Въ отчетномъ году сборъ продовольственныхъ хлѣбовъ получился менѣе среднего за пятилѣтіе 1909—1913 г.г. сбора на 8881,9 и менѣе 1913 года на 74291,7 тысячъ пудовъ.

По отдѣльнымъ хлѣбамъ валовой сборъ распределялся слѣдующимъ образомъ:

Ржи собрано	28962994 пуд.
Пшеницы	110617329 „
Овса	11370324 „
Ячменя	6298853 „
Полбы	813808 „
Гречихи	1432755 „
Проса	2916115 „
Гороху	764350 „

Кукурузы	71026 ..
Чечевичы	22749 ..
Картофеля	14031601 ..
Потемнуха	884814 ..

В. Урожай хлѣбовъ. Урожай озимыхъ хлѣбовъ въ отчетномъ году оказался меньше средняго за пятилѣтіе 1909—1913 г.г., а именно 68,4% его и меньше урожая прошлаго, 1913 г.—56,1% его.

Такимъ образомъ за вычетомъ употребленныхъ на посѣвъ сѣмянъ, остатокъ получился 23195,1 тысячъ пудовъ, что дастъ на каждаго жителя 6,10 пуда, т. е. меньше средняго за пятилѣтіе 13,18 на 7,08 пуда и меньше предыдущаго года 12,12 на 6,02 пуда.

Озимой соломы собрано 43293,5 тысячъ пудовъ.

Въ частности **озимая рожь** дала сборъ съ десятины въ среднемъ по губерніи 34,5 пуд. По уѣздамъ сборъ съ десятины колебался отъ 23,3 до 44,5 пуда, а именно: въ Самарскомъ уѣздѣ—44,5; Бутульинскомъ—41,6; Бугурусланскомъ—33,7; Бузулукскомъ—25,7; Николаевскомъ—23,3; Новоузенскомъ—25,2 и Ставропольскомъ—37,3. Остатокъ ея за вычетомъ посѣва получился 23012483 пудовъ, что дастъ на 1 душу населенія въ среднемъ по губерніи 6,05 пуда, а въ частности въ уѣздахъ: Самарскомъ 7,13 пуда; Бутульинскомъ—13,00 пуда; Бугурусланскомъ—5,36 пуда; Бузулукскомъ—1,34 пуда; Николаевскомъ—1,15 пуда; Новоузенскомъ—6,51 пуда и Ставропольскомъ—11,11 пуда.

Озимая пшеница дала сборъ съ десятины—43,6 пуда и остатокъ за посѣвомъ 182630 пуда, что дастъ на душу населенія 0,05 пуда. Значеніе ея въ губерніи мало, такъ какъ посѣвы ея встрѣчаются въ сравнительно значительной степени (болѣе двухъ тысячъ десятинъ) лишь въ одномъ Новоузенскомъ уѣздѣ губерніи.

Урожай **яровыхъ хлѣбовъ** оказался выше средняго, за пятилѣтіе 1909—1913 г.г. урожая, а именно 103,9% его, и меньше урожая прошлаго года—70,5% его. Остатокъ за посѣвомъ на душу населенія получился 26,96 пуда при среднемъ за то же пятилѣтіе 27,95 пуда и остатокъ 1913 года 41,93 пуда.

Въ частности **яровая пшеница** дала сборъ равный 107,5% средняго сбора и меньше сбора предшествовавшаго 1913 года, т. е. 73,1% при сборѣ съ казенной десятины 40,7 пуда; остатокъ ея за посѣвомъ на душу населенія получился 24,30 пуда.

Ячмень также далъ сборъ выше средняго—138,5% его, при сборѣ съ десятины 39,6 пуда и остатокъ на 1 душу населенія 1,40 пуда.

Сборъ **проса** оказался ниже средняго сбора, а именно 54,7% его, при сборѣ съ десятины 16,1 пуда и остатокъ на душу 0,68 пуда.

Подробное распредѣленіе сбора хлѣбовъ съ казенной десятины указано въ слѣдующей таблицѣ:

У ъ з д ы.	Съ 1 казенной десятины собрано пудовъ.								
	Яровой ржи.	Яровой пшеницы.	О в с а.	Ячменя.	П о л б ы.	Трещихи.	П р о с а.	Гороха.	Картофели.
Самарскій	—	49,0	44,3	49,6	44,6	13,6	8,8	39,4	329,5
Бугульминскій	—	28,2	28,9	54,5	38,9	20,1	35,8	28,6	206,8
Бугурусланскій	33,1	39,0	33,2	47,6	33,5	11,3	13,4	21,1	393,0
Бугулуцкскій	43,0	43,5	46,2	46,5	53,3	10,4	25,2	33,8	588,4
Николаевскій	39,7	38,3	33,5	34,7	—	12,0	10,3	29,1	390,4
Новоузенскій	32,3	35,2	40,7	38,4	—	—	19,0	34,3	321,7
Ставропольскій	36,9	39,0	31,0	54,5	50,8	8,3	10,9	21,8	292,1
По губерніи	37,3	40,7	35,8	39,6	37,7	18,7	16,1	25,5	346,8

Яровой соломы собрано 171135,3 тыс. пудовъ.

Всѣ продовольственные хлѣба такимъ образомъ дали сборъ менѣе среднего, а именно 94,5%, его и менѣе сбора предшествовавшаго 1913 года—67,2%, его.

За вычетомъ посѣва остатковъ ихъ получился 125,668.2 тысячи пудовъ, что дастъ на каждаго жителя 33,06 пуда при прошлогоднемъ остаткѣ 54,05 пуда и среднемъ 41,13 пуда. Такимъ образомъ отчетный годъ далъ свыше потребнаго количества хлѣба для пропитанія, считая необходимымъ количествомъ 15 пудовъ на каждаго жителя, такимъ образомъ у населенія остался свободный хлѣбъ въ количествѣ 18,06 пуда на душу населенія, а посему долженъ почитаться какъ годъ вполне благополучный по урожаю.

Овесъ далъ сборъ менѣе средняго, а именно 91,1%, его при сборѣ съ десятины 35,8 пуда.

Картофель далъ сборъ ниже средняго сбора при сборѣ съ десятины 346,8 пуда.

Зерно по качеству получалось въ отчетномъ году среднее и частью хорошее, а именно: озимой ржи—7,8 пуда четверть, яровой ржи—8,6 пуда; озимой пшеницы—8,7 пуда; яровой пшеницы—8,4 пуда; полбы—7,4 пуда; ячменя—7,7 пуда; трещихи—6,8 пуда; проса—7,9 пуда; гороха—8,3 пуда; овса—6,9 пуда. Всѣ четверти картофеля оказались въ среднемъ 8,4 пуда.

Подсолнухъ въ 1914 году былъ засѣянъ на площади въ 22184 десятины. Урожай его на десятину получился 39,9 пудовъ, что и дало общій сборъ въ количествѣ 884814 пудовъ и остатокъ за вычетомъ посѣянаго 864,0 тысячи пудовъ. Распределеніе посѣвной площади и сбора подсолнуха по уѣздамъ видно изъ слѣдующей таблицы

У ъ з д ы.	П О Д С О Л Н У Х Ъ.			
	Посѣвная площадь въ десятинахъ.	С В О Р Ъ.		Вѣсь четвертн.
		ВСЕГО.	На 1 деся- тину.	
Самарскій.				
Крест. надѣл.	302	5549	29,3	7,0
Владѣльч.	426	10054	23,6	6,0
Въ уѣздѣ	728	15903	26,0	6,4
Бугульминскій.				
Крест. надѣл.	—	—	—	—
Владѣльч.	10	340	34,0	6,0
Въ уѣздѣ	10	340	34,0	6,0
Бугурусланскій.				
Крест. надѣл.	3141	251250	80,0	7,0
Владѣльч.	737	36850	50,0	6,0
Въ уѣздѣ	3878	288100	74,3	6,9
Бузулукскій.				
Крест. надѣл.	174	7303	42,0	7,0
Владѣльч.	118	4012	34,0	6,0
Въ уѣздѣ	292	11320	38,8	6,6
Николаевскій.				
Крест. надѣл.	3951	113789	28,8	8,0
Владѣльч.	556	18126	32,6	6,0
Въ уѣздѣ	4507	131914	29,3	7,7
Новоузенскій.				
Крест. надѣл.	3694	155148	42,0	7,0
Владѣльч.	329	9870	30,0	4,0
Въ уѣздѣ	4023	165018	40,0	6,7
Ставропольскій.				
Крест. надѣл.	4171	120959	29,0	5,5
Владѣльч.	4575	148230	32,4	5,2
Въ уѣздѣ	8746	269189	30,8	5,3
Въ губерніи				
Крест. надѣл.	22184	884814	39,9	6,5
Владѣльч.	15433	657332	42,6	6,8
Въ уѣздѣ	6751	227482	33,7	5,3

Лень. При незначительной площади посѣва—5362 десятины дала сборъ сѣмени 113566 пудовъ и волокна 186777 пуд. при среднемъ съ десятины 21,4 пуда сѣмени и 34,8 пуда волокна. Всѣ четверти зерна 7,3 пуда.

Конопля при площади посѣва 11725 десятины дала сборъ сѣмени 337514 пуда и волокна 420193 пуда при сборѣ съ десятины 28,8 пуда сѣмени и 35,8 волокна. Всѣ четверти зерна 6,9 пуда.

По уѣздамъ сборъ льна и конопли распределялся слѣдующимъ образомъ:

УѢЗДЫ.	Л Е Н Ъ .						К О Н О П Л Я .							
	Посѣваемая площадь въ десятинахъ.	С Б О Р Ъ .				Всѣ четверти.	Посѣваемая площадь въ десятинахъ.	С Б О Р Ъ .				Всѣ четверти.		
		О б щ и й .		С ѣ дес .				О б щ и й .		С ѣ дес .				
		Сѣмени.	Волокна.	Сѣмени.	Волокна.			Сѣмени.	Волокна.	Сѣмени.	Волокна.			
П У Д Ы .						П У Д Ы .								
1. Самарскій.														
Крест. надѣльн.	383	8579	13902	22,4	36,3	8,0	808	16887	20442	20,9	25,3	6,8		
Владѣльч.	323	2682	11148	8,3	34,5	7,0	49	198	2342	2,0	58,0	7,0		
Въ уѣздѣ	706	11261	25050	16,0	35,5	7,7	857	17085	23284	19,9	27,2	6,8		
2. Бугульминскій.														
Крест. надѣльн.	407	11152	14001	27,4	34,4	7,0	3780	94500	106974	25,0	28,3	7,0		
Владѣльч.	639	18467	19681	28,9	30,8	7,0	443	7797	25694	17,6	58,0	7,0		
Въ уѣздѣ	1046	29619	33682	28,2	32,2	7,0	4223	102297	132668	24,2	31,4	7,0		
3. Бугурусланскій.														
Крест. надѣльн.	525	13177	14070	25,1	26,8	7,5	3360	108864	130368	32,4	38,8	7,0		
Владѣльч.	832	22358	34914	27,2	42,0	8,0	249	13595	24600	54,6	98,8	7,0		
Въ уѣздѣ	1357	35535	48984	26,4	36,1	7,8	3609	122459	154968	34,0	43,0	7,0		
4. Бузулукскій.														
Крест. надѣльн.	248	7787	7812	31,4	31,5	7,0	782	35034	32062	44,8	41,0	7,0		
Владѣльч.	202	7575	7575	37,5	37,5	7,0	71	1832	4118	25,8	58,0	7,0		
Въ уѣздѣ	450	15362	15387	34,1	34,2	7,0	853	36866	36180	43,2	42,4	7,0		
5. Николаевскій.														
Крест. надѣльн.	897	9149	23604	10,2	25,2	7,0	218	3924	12557	18,0	57,6	7,0		
Владѣльч.	136	1972	2693	14,5	19,8	7,0	18	464	1044	25,8	58,0	7,0		
Въ уѣздѣ	1033	11121	26297	10,8	25,4	7,0	236	4388	13601	18,6	57,7	7,0		

УѢЗДЫ.	Л Е Н Ъ.					К О Н О П Л Я						
	Площадь въ десятинахъ.	С Б О Р Ъ.				Всѣхъ четвертей	Площадь въ десятинахъ.	С Б О Р Ъ.				Всѣхъ четвертей.
		Общій.		Съ дес.				Общій.		Съ дес.		
		Сѣмени.	Волокна.	Сѣмени.	Волокна.			Сѣмени.	Волокна.	Сѣмени.	Волокна.	
П У Д О В Ы.					П У Д О В Ы.							
6. Новоузенскій.												
Крест. наѣвльн.	1	21	34	21,3	34,0	7,0	31	865	1271	28,1	41,0	7,0
Владѣльч.	13	290	494	22,3	38,0	7,0	1	26	58	26,0	58,1	7,0
Въ усадѣ	14	311	528	22,2	37,7	7,0	32	894	1329	28,0	41,5	7,0
7. Ставропольскій.												
Крест. наѣвльн.	449	4984	23934	11,1	51,3	7,0	647	16499	35978	25,5	55,6	6,0
Владѣльч.	307	5373	13815	17,5	45,0	7,0	1298	37026	22190	29,2	17,5	7,0
Въ усадѣ	756	19357	36849	13,7	48,5	7,0	1915	53525	58163	27,1	30,4	6,9
По губерніи	5362	113556	186777	21,4	34,0	7,3	11725	337514	420193	28,8	35,8	6,9
Крест. наѣвльн.	2910	54849	96457	18,8	33,2	7,2	9026	278576	339947	28,7	35,3	6,7
Владѣльч.	2452	58717	90320	24,0	6,5	7,4	2699	60938	80546	29,0	38,4	7,0

Г. Сборъ сѣна. По даннымъ Центральнаго Статистическаго Комитета сборъ сѣна въ Самарской губерніи въ отчетномъ 1914 году получился въ количествѣ 78355228 пудовъ, менѣе 1913 г. на 17933217 пудовъ; по уѣздамъ сборъ этотъ распредѣлялся слѣдующимъ образомъ:

УѢЗДЫ.	Съ заливн. луговъ.			Съ незаливн. луговъ.			В С Е Г О.		
	Площадь луговъ въ десятинахъ.	С Б О Р Ъ.		Площадь луговъ въ десятинахъ.	С Б О Р Ъ.		Площадь луговъ въ десятинахъ.	С Б О Р Ъ.	
		Съ кашеи- ной дес.- типы.	Общій.		Съ кашеи- ной дес.- типы.	Общій.		Съ кашеи- ной дес.- типы.	Общій.
		П У Д О В Ы.			П У Д О В Ы.			П У Д О В Ы.	
Самарскій	51510	96,7	4979101	61775	98,2	6065915	113285	97,5	11045016
Бугульминскій	16016	69,2	1109046	37757	84,1	3175134	53773	79,7	4284180
Бугурусланскій	27236	86,6	2362004	62613	97,0	6073983	89849	93,8	8435987
Бузулукскій	19855	85,6	1700418	100825	80,8	8152920	120680	81,7	9833338
Николаевскій	31830	90,9	2892072	265364	78,9	20941265	267194	79,8	23833337
Новоузенскій	33555	97,2	3263473	274684	52,9	14523079	308239	57,7	17736552
Ставропольскій	21079	74,7	1564228	17422	89,1	1532590	38501	81,2	3116818
Итого	201081	88,8	17870342	820440	73,7	60484886	1021521	76,7	78355228

Д. Табаководство существуетъ лишь въ нѣкоторыхъ уѣздахъ губерніи. По свѣдѣніямъ акцизнаго надзора съ 6723 табачныхъ плантацій, занимающихъ площадь 3189,1 десятины, изъ коихъ 2627 плантацій высшихъ сортовъ на площади 2530,1 дес. и 4096 плантацій низшихъ сортовъ на площади 659 дес., было собрано въ отчетномъ году табаку низшихъ сортовъ 27021 пуда и высшихъ 52334 п. 5 фунтовъ.

Е. Скотоводство. Количество скота по свѣдѣніямъ, доставленнымъ чинами по ливнѣ, уменьшилось въ отчетномъ году противъ 1913 г. на 275538 головъ или на 6,9%; въ отдѣльности лошадей на 24639; рогатаго скота на 276039; овецъ простыхъ на 16909; тонкорунныхъ на 4185; свиней увеличилось на 37087; козъ уменьшилось на 151; верблюдовъ увеличилось на 9284; ословъ и муловъ на 14.

Имѣющееся къ 1 января 1915 г. количество скота по уѣздамъ распределяется слѣдующимъ образомъ:

	Лошадей.	Рогатаго скота.	Овецъ.			Козъ.	Верблюдовъ.	Ословъ и муловъ.	ВСЕГО.	Измѣн. (+) или (-) въ 1915 г.
			Простыхъ.	Тонкорунныхъ.	Свиней.					
Г. Самарѣ	5035	3857	673	—	1165	349	—	6	11095	—
Самарскомъ . . .	95710	76079	134800	209	25330	830	635	—	333593	—
Ставропольскомъ.	90468	82157	165934	—	23690	3098	—	—	365347	—
Бугульминскомъ.	101648	85735	225963	—	44917	14334	—	—	472597	+
Бугурусланскомъ.	156089	130116	265392	39095	28688	4849	163	—	624317	-20
Бувудукскомъ . .	163334	137355	250906	2301	17606	2354	4956	14	578826	-3
Николаевскомъ . .	186274	161408	212595	—	27157	9904	23072	4	620414	+2
Новоузенскомъ . .	149316	211734	169286	574	73963	21081	59253	2	685195	+1
Въ губерніи.	947874	888441	1425529	49109	242511	56805	88079	26	3691374	-27
Измѣн. (+) или (-) въ 1915 г.	-24639	-276039	-16909	-4185	+37087	-151	+9284	+14	-275538	

Фабричная и заводская промышленность.

Фабрикъ и заводовъ, дѣйствовавшихъ въ 1914 г. и подлежащихъ надзору фабричной инспекціи было 205, выработавшихъ при 13204 рабочихъ, разныхъ продуктовъ сумму 53588238 руб. По городамъ и уѣздамъ дѣйствующіе фабрики и заводы распределяются слѣдующимъ образомъ:

ГОРОДА и УѢЗДЫ.	Число фабрикъ и заводовъ.	Сумма производтельности, переложенная на деньги. (Въ рубляхъ).	Число рабочихъ.
Въ г. Самарѣ	59	18481907	4939
„ Самарскомъ уѣздѣ.	16	2855000	1190
„ г. Ставрополѣ	1	200000	15
„ Ставропольскомъ уѣздѣ	29	6727875	2336
„ г. Бугульмѣ	1	800000	80
„ Бугульминскомъ уѣздѣ	6	529000	156
„ г. Бугуруслапѣ	2	940000	187
„ Бугурусланскомъ уѣздѣ	6	3842715	368
„ г. Бузулукѣ	4	1320382	414
„ Бузулукскомъ уѣздѣ	14	10407000	1193
„ г. Николаевскѣ	6	2608000	356
„ Николаевскомъ уѣздѣ	23	1520734	1070
„ г. Новоузенскѣ	2	215000	28
„ Новоузенскомъ уѣздѣ	36	3140625	852
И Т О Г О	205	53.588238	13204

Вспыхнувшая европейская война не могла разумѣться, не отразиться на мѣстной промышленности; съ закрытіемъ навигаціи возникли самыя серьезныя затрудненія въ отправкѣ, полученіи грузовъ по желѣзнымъ дорогамъ; кредиты въ банкахъ чрезвычайно были сокращены; спросъ на издѣлія механическихъ заводовъ, конфектныхъ фабрикъ, мебельныхъ и экипажныхъ мастерскихъ значительно уменьшился. Вслѣдствіе запрещенія продажи спиртныхъ напитковъ, закрылись пивоваренные заводы, въ томъ числѣ Янгудевскій заводъ, на которомъ работало до 1000 ч., а большинство винокуренныхъ заводовъ сократили производство болѣе чѣмъ на половину, остальные же къ работамъ вовсе не приступали. Но не смотря на столь неблагоприятныя условія, главная отрасль промышленности Самарской губ.—мукомольная не только никакого потрясенія не испытала, но даже проявила особое оживленіе. Осенью и въ началѣ зимы спекулянты, имѣя огромные запасы зерновыхъ продуктовъ, начали сильно взвинчивать цѣны на нихъ, распространяя на биржѣ и въ правительственныхъ сферахъ мнѣніе, что повышеніе цѣнъ на зерно надо считать явленіемъ вполне нормальнымъ и вызывается, по ихъ мнѣнію, слѣдующими обстоятельствами: урожай прошлаго года совершенно не оправдалъ возлагаемыхъ на него надеждъ и поэтому большихъ запасовъ зерна въ Самарской губ. не имѣется; крестьяне, благодаря вынужденной трезвости, не испытываютъ уже острой нужды въ деньгахъ и воздерживаются

отъ продажи своихъ запасовъ: скука большихъ партій хлѣба для нуждъ арміи, железнодорожныя затрудненія и друг. Каждая изъ этихъ причинъ имѣетъ нѣкоторое основаніе, но главная причина повышения цѣнъ на хлѣбные продукты является—недобросовѣстная спекуляція хлѣботорговцевъ. Такъ, напримѣръ, въ Бузулукѣ имѣется нѣсколько крупныхъ фирмъ, скупившія весь хлѣбъ, привезенный крестьянами и въ запасъ, имѣвшіеся у мелкихъ торговцевъ, а затѣмъ начали чрезмѣрно повышать цѣны на зерно, ссылаясь на вышеуказанныя обстоятельства. Подъ вліяніемъ искусственнаго повышения цѣнъ, запасы зерновыхъ продуктовъ въ Самарской губ., по мнѣнію освѣдомленныхъ лицъ, превышаютъ въ настоящее время 80 милліоновъ пуд.) на шведицу и рожь—мукомолы повысили цѣны на муку, но далеко не соответственно съ повышеніемъ цѣнъ на зерно и такимъ образомъ съ потребители получаютъ безплатно лишніе проценты хлѣботорговцы и мукомолы. Многія крупныя мельницы, исполняющія срочные заказы для нуждъ арміи, работаютъ непрерывно, переходя съ 2-хъ комплектовъ на 3-хъ комплектную работу, вслѣдствіе сего и число рабочихъ на мельницахъ увеличилось противъ прошлаго года на 600 чел.

Мелевская льно-придильная и ткацкая мануфактура и суконная фабрика Т. Д. Бахтеевыхъ, исполняющія срочные заказы для интендантства, работаютъ круглыя сутки, вмѣсто прежнихъ 20 часовъ, безъ соблюденія праздничныхъ и воскресныхъ дней и число рабочихъ на нихъ увеличилось на 400 человекъ. Фабрика Алексѣевской и Зинаиды, изготовляющая исключительно ручныя граваты для арміи, работаетъ также воскресные и праздничные дни и ежедневно производитъ сверхурочныя работы по 2—3 часа, такъ какъ ввести ночную сѣмну затруднительно, за неизмѣнимъ необходимаго количества опытныхъ рабочихъ, увеличить же число рабочихъ въ дневной сѣмнѣ не представляется возможнымъ, въ виду незначительности фабричныхъ помѣщеній. Фабрика механической обуви Стеколовъ по реквизиціи обязана изготовлять ежедневно определенное количество сапогъ для арміи и поэтому также прибѣгаетъ къ сверхурочнымъ работамъ.

На ряду съ оживленіемъ въ вышеозначенныхъ отрасляхъ мѣстной промышленности, весьма сократилась дѣятельность, въ особенности въ концѣ отчетнаго года, предприятий; по обработкѣ металловъ, въ конфектныхъ фабрикахъ. Заводы по изготовленію нефтяныхъ двигателей въ г. Балаковѣ, Бр. Маминыхъ, имѣвшіе въ прошломъ году болѣе 300 чел. рабочихъ, вынуждены были сократить производство болѣе чѣмъ на половину, вслѣдствіе сокращенія спроса на двигатели, затруднительности провоза жѣлѣза, чугуна, угля и невозможности своевременно отправлять готовые издѣлія.

Конфектные фабрики, по тѣмъ же причинамъ, также значительно сократили производство. Мебельная фабрика Крупникова, на которой число рабочихъ достигало до 150 чел., жила въ концѣ отчетнаго года только 45 рабоч., такъ какъ вынуждена была производство сократить, вслѣдствіе невозможности полученія матеріаловъ для гнутой мебели изъ Польши. Бостемольно-клеваренный заводъ, встрѣтивъ затрудненія въ полученіи сухой кости, бензина и пр., но благодаря удостовѣреніямъ, выдаваемымъ Фабричною Инспекціей, Порабонные Комитеты, представляли заводу для нагрузки костей вагоны въ очередь, а Военное Вѣдомство по этимъ же удостовѣреніямъ разрешало заводу отпускать бензинъ изъ Бакинскихъ запасовъ. Вообще въ этомъ году многимъ предприятиямъ Фабричною Инспекціей были выданы удостовѣренія для представле-

нія въ Порайонныя Комитеты на предметъ полученія вагоновъ на вѣдѣ очередную отправку, что въ значительной степени способствовало къ скорѣйшему полученію сырья и къ отправкѣ фабрикатовъ.

Жигулевскій пивоваренный заводъ, на которомъ работало до 1000 челов., вынужденъ былъ въ Августѣ мѣсяцѣ прекратить свою дѣятельность и расчитать всѣхъ рабочихъ. Многие изъ послѣднихъ, при содѣйствіи Фабричнаго Инспектора, поступили на Сергиевскій заводъ взрывчатыхъ веществъ въ с. Томыловѣ. Женщины-же, работавшія на Жигулевскомъ заводѣ, частью поступили на фабрику Алексѣевской и Зимина, а частью получаютъ весьма выгодную работу по шитью рубахъ и шароваръ для арміи отъ Губернской Комиссіи по дѣламъ реквизиціи. Благодаря этимъ обстоятельствамъ и—призыву на дѣятельную службу около 200 челов. рабоч. Жигулевскаго завода—закрытіе этого послѣдняго не вызвало безработицы среди уволенныхъ рабочихъ.

Въ отчетномъ году вновь подчинено 13 заведеній, изъ которыхъ нѣкоторыя являются довольно крупными предпріятіями, какъ напримѣръ крупчатная мельница Т./Д. Щербакова въ г. Покровскѣ, Альтахъ въ Баронскѣ, Безпалова, Кузьмина въ г. Бугульмѣ и Бр. Печерскихъ при ст. Дымка. Волго-Бугульминской ж. д. и заводъ соляной кислоты Ушкова. Кромѣ заведеній, подчиненныхъ надзору Фабричной Инспекціи, въ отчетномъ году открылись еще около 50 заведеній, преимущественно мельницы съ нефтяными двигателями—назору Инспекціи не подчиненныхъ въ виду незначительнаго числа рабочихъ въ нихъ.

Въ отчетномъ году закрылись 9 заведеній, изъ коихъ 3—лѣсопильныхъ завода и 1 крупчатная мельница сгорѣли, кирпичный, механический и одинъ пивоваренный заводы закрылись, вслѣдствіе несостоятельности владельцевъ, а 2 лѣсопильныхъ завода—за вырубкой лѣсной дѣланы. Въ послѣднее время въ связи съ частыми мобилизаціями начинаетъ ощущаться недостатокъ въ рабочихъ рукахъ, чѣмъ и объясняется значительное повышение на фабрикахъ числа рабочихъ малолѣтнихъ и подростковъ обоего пола; въ прошломъ году малолѣтнихъ было 106, а въ отчетномъ 278 чел., подростковъ было 1387 въ прошломъ году, а въ отчетномъ числятся 1714 человекъ. Мелекесская мануфактура въ прошломъ году вовсе не пользовалась трудомъ малолѣтнихъ, а въ отчетномъ вынуждена была прибѣгнуть къ труду малолѣтнихъ въ числѣствѣ 162 чел. и также значительно увеличить число рабочихъ женщинъ съ 618 до 846 человекъ. Вслѣдствіе недостаточнаго количества рабочихъ мужчинъ и въ виду необходимости выполнения срочныхъ казенныхъ заказовъ пришлось предоставить Мелекесской мануфактурѣ льготы по ночной работѣ женщинъ.

Т о р г о в л я .

На всѣ бывшія въ отчетномъ году въ губерніи ярмарки, числомъ 294 было привезено товаровъ на 15.923.507 руб.—на 422.994 рубля менѣе 1913 года и продано на 6.455.924 руб.—на 314.546 менѣе 1913 года. Въ частности на городскія ярмарки привезено товаровъ на 5.577.020 руб. и продано на 2.448.400 руб.—и на сельскія 10.346.487 руб., а продано на 4.007.524 руб. Главнѣйшими предметами торговли на ярмаркахъ являются: лошади, рогатый скотъ, сельско-хозяйственные орудія, желѣзные, скобяные, кожаные и мануфактурные товары.

Подробное распредѣленіе оборотовъ на ярмаркахъ видно изъ слѣдующей таблицы:

ГОРОДА и УѢЗДЫ.	Число ярмарокъ.	Сумма оборота въ рубляхъ.			
		Привезено.		Продано.	
		1914 г.	Больше (+) меньше (-) 1913 г.	1914 г.	Больше (+) меньше (-) 1913 г.
Въ г. Самарѣ	3	955000	+157500	547000	+337000
„ Самарскомъ уѣз.	32	500400	+106890	173950	+ 23041
„ г. Ставрополѣ	2	85000	+ 9000	38400	+ 1900
„ Ставропольскомъ уѣз.	3	198100	+ 89422	58735	+ 18460
„ г. Бугульмѣ	3	1038100	-198600	242250	-219350
„ Бугульминскомъ уѣз.	13	646217	-104535	249775	- 72977
„ г. Бугурусланѣ	2	1250000	-250000	375000	-- 50000
„ Бугурусланскомъ уѣз.	27	911500	+ 21350	292740	- 32485
„ Бузулукѣ	3	257000	- 88000	175000	- 69600
„ Бузулукомъ уѣз.	50	2474954	+634154	1019185	+ 47135
„ г. Николаевскѣ	2	620920	-410120	370750	- 145850
„ Николаевскомъ уѣз.	91	2693065	-437354	1185739	+125984
„ Новоузенскѣ	4	1371000	—	700000	-207000
„ Новоузенскомъ уѣз.	59	2922251	+ 47299	1027400	- 70804
Въ городахъ	19	5577020	-780220	2448400	-352900
И Т О Г О Въ уѣздахъ	275	10346487	+357226	4007524	+ 38354
Всего въ губерніи .	294	15923507	-422994	6455924	-314546

По свѣдѣніямъ Казенной Палаты въ 1914 году было выдано всѣхъ документовъ на право торговли и промысловъ 29.552.

Число выданныхъ документовъ распределяется такъ:

- 1) Сословныхъ купеческихъ 1 и 2 гильдін 196
- 2) для торговыхъ предпріятій годовыхъ и полугодовыхъ:
 - а) I—IV разряда 21513
 - б) на складочныя къ нимъ помѣщенія 340
 - в) бесплатныхъ промысловыхъ билетовъ на складочныя помѣщенія —
 - г) V разряда на развозный и разносный торгъ 488
- 3) для промышленныхъ предпріятій годовыхъ и полугодовыхъ:
 - а) I—VIII разряда 1480
 - б) на паровыя суда 31

4) для личныхъ промысловыхъ занятій годовыхъ и полугодовых:	
а) II, III, IV и VI разряда	31
б) для приказчиковъ 1 и 2 класса—V и VII разряда	5473
Сумма основного промыслового налога, поступившаго безъ вы-	
борки промысловыхъ свидѣтельствъ	8044 р. 48 к.
Штрафовъ и пенн	2022 р. 99 к.
Сумма основного промыслового налога	548119 р. 09 к.
Всего сборовъ съ документовъ и по взысканіямъ	558186 р. 56 к.

Подати и повинности.

А. КАЗЕННЫЕ СБОРЫ.

Къ 1 января 1914 года за населеніемъ Самарской губерніи оставалось:

а) недоимокъ всёхъ категорій	2822585 р. 02 к.
б) разнаго рода взысканій по счетамъ Министерства Земледѣлія и Государственныхъ Имуществъ и другихъ вѣдомствъ	644578 р. 43 к.
Итого недоимокъ	3467163 р. 45 к.
а) оклада по всёмъ категоріямъ	863025 р. 36 к.
б) взысканій по счетамъ разныхъ вѣдомствъ	143137 р. 87 к.
Итого оклада	1006163 р. 23 к.

Въ теченіи года причислено вновь:

а) окладныхъ сборовъ всёхъ категорій	101157 р. 72 к.
б) взысканій по счетамъ разныхъ вѣдомствъ	1023776 р. 05 к.
Всего причислено	1124933 р. 77 к.

А всего такимъ образомъ числилось за населеніемъ и подлежало взысканію 5598260 р. 45 к.

Въ теченіе отчетнаго года въ погашеніе означенной суммы:

1) взыскано:	
а) окладныхъ сборовъ и недоимокъ	697151 р. 71 к.
б) взысканій по счетамъ разныхъ вѣдомствъ	623660 р. 53 к.
Итого	1320812 р. 24 к.
2) исключено по разнымъ случаямъ:	
а) окладныхъ сборовъ	2399171 р. 63 к.
б) взысканій по счетамъ разныхъ вѣдомствъ	529851 р. 60 к.
Итого	2929023 р. 23 к.
Всего погашено	4249835 р. 47 к.

Осталось къ 1 января 1915 года въ недоимкѣ:

а) окладныхъ сборовъ	690444 р. 76 к.
б) прочихъ взысканій	657980 р. 22 к.
Итого	1348424 р. 98 к.

Б. ЧАСТНЫЕ СБОРЫ СЪ ДВОРЯНСКИХЪ ИМѢНИЙ.

Въ 1 января 1914 года состояло въ недоимкѣ	38268 р. 75 к.
Въ 1914 году причислено оклада	33684 р. 80 к.
Итого	71953 р. 55 к.
Въ теченіе 1914 года поступило въ кассу дворянства	3145 р. 40 к.
Въ 1 января 1915 года осталось въ недоимкѣ	36808 р. 15 к.

В. ГУБЕРНСКІЕ И УѢЗДНЫЕ ЗЕМСКІЕ СБОРЫ.

Доходы и расходы Губернскаго Земства за 1914 годъ.

П о с т у п и л о :

Недоимки Губернскаго Земскаго сбора	430434 р. — к.
1½% сбора съ скотовладельцевъ на чумныя мѣропріятія	62 р. — к.
Зачетъ свободныхъ остатковъ	596 р. — к.
Доходы съ принадлежаныхъ Земству имуществъ и оброчныхъ статей	17940 р. — к.
Судебные сборы	3 р. — к.
Пособія отъ казны	158032 р. — к.
Возвратъ расходовъ отъ разныхъ лицъ и учреждений	16096 р. — к.
Изъ собственныхъ капиталовъ	261269 р. — к.
Плата за леченіе въ лечебницахъ Губернскаго Земства	56554 р. — к.
Прочія возвратныя поступления	4590 р. — к.
Пени, штрафы, начеты и взысканія	23679 р. — к.
Сборъ съ документовъ на право торговли и промысловъ	52120 р. — к.
Губернскій Земскій сборъ съ недвижимыхъ имуществъ	1300734 р. — к.
Всего	2322109 р. — к.

И з р а с х о д о в а н о :

Участіе въ расходахъ Правительственныхъ учреждений	161 р. — к.
Содержаніе земскаго управленія	208873 р. — к.
Дорожная повинность	3225 р. — к.
Народное образованіе	226639 р. — к.
Общественное призрѣніе	67373 р. — к.
Медицинская часть	814107 р. — к.
Ветеринарная часть	352344 р. — к.
Экономическое благосостояніе населенія	146009 р. — к.
Уплата долговъ	587695 р. — к.
Разные расходы	12327 р. — к.
Запасная сумма	16452 р. — к.
Содержаніе страхового отдѣленія	123353 р. — к.
Содержаніе земской типографіи	40858 — к.
Отчисленіе на составленіе дорожнаго капитала	170820 р. — к.
Отчисленіе на образованіе оборотнаго капитала	37617 р. — к.
Итого	2807853 р. — к.

Доходы и расходы уѣздныхъ земствъ за 1914 годъ.

ПОСТУПИЛО.	Окладныхъ сборовъ.						Неокладныхъ и прочихъ сборовъ.		ВСЕГО.	
	Недопмоекъ.		Оклада.		Пени.		Руб.	К.	Руб.	К.
	Руб.	К.	Руб.	К.	Руб.	К.				
По Самарскому уѣз.	198597	59	559576	87	12100	13	366758	57	1137033	16
„ Ставропольскому.	127736	67	248997	68	2572	31	129914	22	508120	88
„ Бугульминскому .	73173	55	299038	92	515	77	170705	68	543433	92
„ Бугурусланскому.	86589	82	348164	79	3355	72	49807	62	487917	95
„ Бузулукскому . .	219159	92	342712	42	8418	26	496652	96	1096973	56
„ Николаевскому .	167238	41	533685	95	4303	74	349653	41	1053881	51
„ Новоузенскому . .	117357	48	790646	81	10931	99	572124	17	1491060	45
ИТОГО	989853	44	3122833	44	42197	92	2135546	63	6238421	43

ИЗРАСХОДОВАНО.	Рубли.	Коп.	Богѣе + или менѣе—, чѣмъ въ 1913 году.		
			Рубли.	Коп.	
По Самарскому у.	1201655	34	+	161289	99
„ Ставропольскому	508120	88	-	31322	92
„ Бугульминскому	590399	—	+	76984	48
„ Бугурусланскому	916674	40	+	230833	22
„ Бузулукскому	1066366	28	+	80018	12
„ Николаевскому	1147321	74	+	358347	15
„ Новоузенскому	1406456	58	-	156889	94
ВСЕГО	6836994	22	+	782105	94

Г. ГОРОДСКІЕ СБОРЫ.

Доходы всѣхъ городовъ губерніи въ отчетномъ 1914 году, по дѣйствительному поступленію выразились суммою 4860814 руб. 35¹/₂ к., а расходы 5449844 р. 23 к.

Сравнительно съ предшествовавшимъ годомъ, доходы увеличились на 300368 р. 58 к., а расходы на 899061 р. 80 к.

По городамъ и посадамъ доходы и расходы распределяются слѣдующимъ образомъ:

ГОРОДА и ПОСАДЫ.	Доходъ за 1914 г.		Сравнительно съ 1913 г. болѣе (+) или менѣе (-).		Расходъ за 1914 г.		Сравнительно съ 1913 г. болѣе (+) или менѣе (-).	
	Рублн.	К.	Рублн.	К.	Рублн.	К.	Рублн.	К.
Самара	3472350	02	+ 54213	44	3966820	81	+ 544202	96
Ставрополь	205695	55	+ 104405	40	205804	92	+ 104235	72
Бугульма	97798	84	+ 10722	73	102276	40	+ 19677	85
Бугуруслань	172765	53	+ 30832	46	184590	03	+ 22413	75
Бузулукъ	472977	71	+ 119487	14	563057	71	+ 120648	04
Николаевскъ	175335	18	— 23873	37	185817	34	— 40669	64
Новоузенскъ	158657	11	+ 11903	17	142337	69	+ 24651	56
Сергиевскъ	5424	84	— 425	57	4620	47	— 1088	58
Пос. Мелекесь	64212	38	— 1896	82	63879	24	+ 4990	14
Балаково	35597	19½	—	—	30639	62	—	—
ВСЕГО .	4860814	35½	+ 300368	58	5449844	23	+ 899061	80

Д. ЗЕМСКОЕ СТРАХОВАНІЕ.

Взаимное земское страхованіе введено въ губерніи въ 1865 году и подраздѣляется на обязательное съ установленной для каждаго разряда строеній нормой оцѣнки и добровольное, по которому принимаются на страхъ по взаимному соглашенію земства съ страхователями.

Существующіе виды страхованія за отчетный годъ имѣли слѣдующіе результаты:

І. ОБЯЗАТЕЛЬНОЕ СТРАХОВАНІЕ.

1) По нормальной оцѣнкѣ (окладное страхованіе) было застраховано дворовъ, избъ и землянобъ безъ дворовъ 461.903 и вѣдворовыхъ построекъ 246.711, на сумму страхового обезпеченія 27.111.884 руб.

По разосланнымъ въ Волостныя Правленія окладнымъ листамъ надлежало собрать платежей съ населенія: оклада 446,582 руб. 07 коп., недобора 467,943 руб. 06 коп. и недонмки, подлежащія къ поступленію 17.500 руб. 50 коп., а всего 932.025 руб. 63 коп., кромѣ того оставалось за населеніемъ къ 1 января 1914 года въ недонмѣхъ по окладному страхованію 266.314 руб. 75 коп.; всего же сборовъ по окладному страхованію за населеніемъ числилось 1.198.340 руб. 38 коп. Въ уплату этихъ суммъ

заприходовано: по счету недоимокъ 21.258 руб. 39 коп., а всего 350.388 руб. 46 коп. Такимъ образомъ, платежей, подлежащихъ къ поступленію было не довысано 602.895 руб. 56 коп., а недоимки 245.056 руб. 36 коп. Въ общемъ же задолженность населенія страховому капиталу увеличилась противъ 1913 г. на 96.193 руб. 61 коп. и къ 1 января 1915 года выражается въ суммѣ 847.951 руб. 92 коп. Такимъ образомъ недоимки, числящейся по бывшему особому страхованію, за населеніемъ осталось 21.936 руб. 07 коп.

2) По дополнительному страхованію по спискамъ на срокъ съ 1 января 1914 года по 1 января 1915 года страховыхъ не было. По этому виду страхованіе числится за Волостными Правленіями на 1 января 1915 года недоборъ прежнихъ лѣтъ въ суммѣ 1.265 руб. 80 коп.

Такимъ образомъ по этому виду страхованія остается за Волостными Правленіями на 1 января 1915 года 1.265 руб. 80 коп.

3) По дополнительному страхованію по актамъ въ теченіе года было заключено страховыхъ 10.249, на сумму страхового обезпеченія 799.901 руб., при окладѣ въ 26.478 руб. 94 коп. Заприходовано въ погашеніе оклада 25.091 руб. 92 коп. сумма же 1.387 руб. 02 коп. осталась на 1 января 1915 года по кассѣ долговъ за Волостными Правленіями по страхованіямъ, заключеннымъ въ концѣ отчетнаго года. Затѣмъ, въ погашеніе суммы, числящейся къ 1 января 1914 года за Волостными Правленіями въ размѣрѣ 2.271 руб. 76 коп. поступило въ отчетномъ году 12 руб. 65 коп.

Такимъ образомъ по этому виду страхованія остается на 1 января 1915 года 3.646 руб. 23 коп., т. е. болѣе прошлаго года на 1.387 руб. 02 коп.

По дополнительному страхованію за общественныя постройки заключено страховыхъ 1.787, съ суммой обезпеченія 867. 355 руб., при окладѣ 9.412 руб. 14 коп. Заприходовано въ погашеніе оклада 4.233 руб. 24 коп., сумма же 5.178 руб. 90 коп. осталась на 1 января 1915 года долгомъ за сельскими обществами.

II. ДОБРОВОЛЬНОЕ СТРАХОВАНИЕ.

По этому виду страхованія въ отчетномъ году заключено:

а) по недвижимымъ имуществамъ 30,976 страховыхъ, съ страховой суммой 22.396.588 руб. и б) по движимости 3.151 годовыхъ и краткосрочныхъ страховыхъ, съ страховой суммой 7.531.598 руб.

Страховой премія причиталось къ поступленію: а) по недвижимымъ имуществамъ 351.808 руб. и б) по движимости 42.672 руб. 91 коп., кроме того причиталось къ поступленію: 1) казенныхъ сборовъ 20.328 руб. 07 коп. и 2) числившихся къ 1 января 1914 года по кассѣ долговъ по страхованіямъ: а) черезъ агентовъ 1.309 руб. 89 коп. и б) черезъ Волостныя Правленія 21.990 руб. 81 коп., а всего причиталось къ поступленію 438.109 руб. 68 коп., внесено же въ уплату вышеперечисленныхъ суммъ 414.898 руб. 75 коп.

ПОЖАРНЫЕ УБЫТКИ.

1) По складному страхованію по 1606 случаямъ пожаровъ страхового вознагражденія выдано 337.447 руб. 41 коп. *), т. е. менѣе начисленнаго оклада на 109.134 руб. 66 коп., а дѣйствительнаго поступленія окладныхъ платежей на 12.941 руб. 05 коп.

2) По дополнительному страхованію по антамъ выдано 19.752 руб. 40 коп. **), т. е. менѣе начисленнаго оклада на 6.726 руб. 54 коп. и дѣйствительнаго поступленія на 5.339 руб. 52 коп.

3) За общественныя постройки выдано 1.242 руб., т. е. менѣе начисленнаго оклада на 8.170 руб. 14 коп. и дѣйствительнаго поступленія на 2.991 руб. 24 коп.

4) По добровольному страхованію: а) недвижимыхъ имуществъ было отдѣльныхъ и общихъ съ нормальнымъ страхованіемъ 314 пожарныхъ случаевъ, съ убыткомъ 175.570 руб. 01 коп. и б) по движимости пожарныхъ случаевъ было 14, съ убыткомъ 5.319 руб. 71 коп., всего же по добровольному страхованію причинено убытка на 180.889 руб. 72 коп. ***), менѣе начисленной преміи на 219.591 руб. 19 коп.

Въ общемъ пожарный убытокъ менѣе начисленной въ отчетномъ году по всемъ видамъ страхованія преміи на 328,210 руб. 39 коп.

Результатъ операций по участию въ перестраховочномъ союзѣ:

Причитается получить отъ союзныхъ земствъ за поступившую въ перестрахованіе часть риска въ суммѣ 9.753.541 руб. преміи 65.893 руб. 40 коп. и въ свою очередь уплатить за переданную въ перестрахованіе союзнымъ земствамъ часть риска въ суммѣ 9.641.477 руб. 30 коп., преміи 68.640 руб. 99 коп.

Кромѣ того подлежитъ уплатить въ страховое вознагражденіе по пожарамъ союзныхъ земствъ 38.254 руб. 54 коп. и получить въ то же время по убыткамъ въ страхованіяхъ Самарскаго Земства 35.802 руб. 38 коп.

Въ общемъ Самарское Земство за 1914 годъ по операциямъ по участию въ перестраховочномъ союзѣ понесло убытка 5.199 руб. 75 коп.

Въ отчетномъ году въ страховое отдѣленіе поступило разнаго рода бумагъ и документовъ	18.623
Страховыхъ актовъ	27.160
Выпущено отдѣленіемъ исходящихъ бумагъ по текущей перепискѣ	13.700

Утвержденныхъ актовъ:

Дополнительнаго страхованія	10.212
Добровольнаго	27.367
Составлено страховымъ отдѣленіемъ журналовъ	1.763
Ассигновокъ	701
Страховыхъ полисовъ	5.158
Возобновительныхъ страховыхъ свидѣтельствъ	1.530

*) (***) Изъ общей суммы пожарнаго вознагражденія по обязательному и дополнительному страхованіямъ 35841 р. 81 к. выдано въ 1915 г. по мартъ мѣсяцъ включительно 4783 р. 87 к.
 ***) Изъ общей суммы пожарнаго вознагражденія по добровольному страхованію 180889 р. 72 к. выдано въ 1915 году по мартъ мѣсяцъ включительно 6624 руб. 96. к.

Е. АКЦИЗНЫЕ СБОРЫ.

Въ 1914 г. въ Самарской губерніи для производства и выдѣлки предметовъ, обложенныхъ акцизомъ и находящихся подъ наблюдениемъ акцизнаго надзора, было въ дѣйствіи:

I.

Винокуренныхъ заводовъ за періодъ 1913—14 г.г.	20
Дрожжево - винокуренныхъ	1
Пивоваренныхъ заводовъ въ 1914 г.	3
Рафинадныхъ заводовъ	2
Спичечныхъ фабрикъ	1
Казенныхъ винныхъ складовъ	8

Независимо отъ сего наблюденію и учету акцизнаго надзора подчинено было 6723 табачныхъ плантацій, занявшихъ площадь 3189,1 десятины, изъ нихъ высшихъ сортовъ 2627 плантацій занявшихъ площадь 2530,1 десятины и низшихъ сортовъ 4096 плантацій, занявшихъ площадь 659 десятины.

II.

Для оптовой торговли акцизными издѣліями состояло частныхъ мѣстъ продажи:

Оптовыхъ складовъ пива	110
Складовъ русскихъ виноградныхъ винъ и коньяка	3
Складовъ керосина	4
Торговыхъ свалочныхъ пунктовъ для торговли сырымъ табакомъ	4

III.

Для раздробительной продажи крѣпкихъ напитковъ было открыто:

Репсковыхъ погребовъ	122
Погребовъ для продажи русскихъ виноградныхъ винъ	—
Трактирныхъ заведеній разныхъ наименованій.	208
Буфетовъ	134
Пивныхъ лавокъ и временныхъ выставокъ пива, меда и русскихъ виноградныхъ винъ	875
Казенныхъ винныхъ лавокъ было	668

IV.

По торговлѣ табакомъ:

Табачныхъ лавокъ и магазиновъ для продажи табачныхъ издѣлій иностраннаго и туземнаго приготвленія	3
Табачныхъ лавокъ и магазиновъ для торговли табачными издѣліями туземнаго приготвленія	8168
Питейныхъ заведеній, въ коихъ дозволена была раскурочная продажа табаку производившихъ торговлю табачными издѣліями туземнаго приготвленія	1417
Лицъ, производившихъ по патентамъ торговлю табачными издѣліями въ разность и развозъ	125

Винокуренное производство. На дѣйствовавшихъ винокуренныхъ заводахъ въ періодъ 1913—14 г.г. (т. е. съ 1 июля 1913 г. по 1 июля 1914 г.) было перекурено пудовъ сухихъ хлѣбныхъ припасовъ въ томъ числѣ зеленого солода 645009 пуд., картофеля 3039812 пуд.

Изъ всего перекуренаго количества припасовъ получилось по показанію контрольнаго снаряда 1919115,9 вед. вина въ 40° и обложено бандеролями прессованныхъ дрожжей 766287 фун.

Пивоваренное производство. На всѣхъ пивоваренныхъ заводахъ, дѣйствовавшихъ въ теченіе отчетнаго года сдѣлано было 1477 пшвныхъ заторовъ и выварено пива по показанію алицзнаго надзора около 1756285 вед.

Водочное производство. Водочнаго производства въ 1914 г. не было.

Рафинадное производство. Въ отчетномъ періодѣ (съ 1 сентября 1913 г. по 1 сентября 1914 г.) дѣйствовали два рафинадныхъ завода Богатовскій Акціонернаго Товарищества и Тимашевскій Удѣльнаго вѣдомства, выработавшіе 1888133 пуд. 01 фун.

Спичечное производство. Сущестующая въ г. Самарѣ спичечная фабрика въ 1914 г. производила безфосфорныя, такъ называемыя «Шведскія» спички, коихъ въ теченіе года выработали 22907000 помѣщений въ 75 шт., при чемъ на фабрику поступило фосфора 24,9 пуд.

Табаководствез. На табачныхъ плантаціяхъ было собрано табаку въ 1914 г. низшихъ сортовъ 27021 пуда, и высшихъ сортовъ 52334 п. 5 ф.; за 1913 годъ было собрано высшихъ сортовъ: турецкаго 262 п. 01 ф., американскаго 123053 п. 12¼ ф.

Торговля виномъ. Въ теченіе 1914 г. всего было продано на мѣстное потребленіе 1271348,2 вед. въ 40°.

Торговля пивомъ. Оптовая торговля пивомъ производилась изъ подваловъ пивоваренныхъ заводовъ и оптовыхъ складовъ, а также изъ вышеупомянутыхъ пивныхъ лавокъ и временныхъ выставокъ пива.

Торговля водочными издѣліями. Въ теченіе 1914 г. въ продажѣ обращались водочныя издѣлія, привезенныя на коммисіонныхъ началахъ въ Самарскую губернію изъ другихъ губерній.

Торговля сахаромъ. Выпущено съ сахарныхъ заводовъ въ продажу рафинада 1735019 пуд. 31½ фун.

Торговля прессованными дрожжами. Въ отчетномъ году въ продажѣ обращались кромѣ дрожжей мѣстнаго производства также и привозныя дрожжи.

Торговля зажигательными спичками. Спичекъ мѣстнаго приготвленія на фабрикѣ Зелихманъ въ отчетномъ году было выпущено 22697000 помѣщений въ 75 шт.

Торговля освѣтительными нефтяными маслами. Для торговли освѣтительными нефтяными маслами собственно керосиномъ существовало подѣ охраною алицзнаго надзора 2 склада, при чемъ расходъ ихъ въ теченіе отчетнаго года составилъ 144863 пуд. керосина.

Торговля сырымъ табакомъ и табачными издѣліями. Въ Самарской губерніи табачныхъ фабрикъ и оптовыхъ складовъ табаку въ отчетномъ году не было.

Общедоступныя табачныя издѣлія пріобрѣтаются торговцами съ фабрикъ другихъ губерній.

Акцизный доходъ въ 1914 г. по сравненію съ 1913 г. выразился въ слѣдующихъ цифрахъ:

ДОХОДЪ.

а. Акциза:

	1914 г.		1913 г.		Больше 1913 года.		Менше 1913 года.	
	Руб.	К.	Руб.	К.	Руб.	К.	Руб.	К.
1) съ питей и дрожжей	811961	42	1000331	92	—	—	188370	50
2) „ нефтяныхъ продуктовъ	139829	60	102000	—	37829	60	—	—
3) „ зажигательныхъ спичекъ	209274	05	175373	26	33900	79	—	—
4) напросныхъ бумаги и гильзы	29279	05	13445	66	10833	39	—	—
5) сахара	171870	—	—	—	171870	—	—	—
В. Патентнаго сбора съ заводовъ и фабрикъ, выдѣлывающихъ продукты, обложенные акцизомъ и съ заведеній для продажи этихъ продуктовъ	126661	37	162170	29	—	—	35508	92
В. Сборъ съ нефтепромышленниковъ за сдачу освѣтительныхъ нефтяныхъ маселъ подъ охрану акцизнаго надзора	1800	—	1200	—	600	—	—	—
Г. Случайныхъ поступленій	7555	82	3682	86	3872	96	—	—
	1498231	31	1463203	99	258906	74	223879	42

По казенной винной операціи выручено отъ продажи питей 11637065 р. 60 к., отъ продажи посуды 32146 руб. 08 коп.

Уменьшеніе дохода съ питей объясняется главнымъ образомъ тѣмъ, что въ отчетномъ году уменьшилось производство пива, въ виду состоявшихся запретительныхъ приговоровъ въ Самарской губ. относительно продажи крѣпкихъ напитковъ. Увеличеніе дохода съ нефтяныхъ продуктовъ объясняется тѣмъ, что въ отчетномъ году было произведено возвышеніе акциза съ нефтяныхъ продуктовъ.

Въ 1914 г. чинами Акцизнаго надзора и полиціи было возбуждено дѣлъ:

1. По нарушеніямъ питейнаго устава:
 - а) по безпатентной торговлѣ пивомъ 238
 - б) по другимъ нарушеніямъ питейнаго устава 332
2. По нарушенію полож. о каз. прод. питей:
 - а) по продажѣ безъ надлежащаго разрѣшенія казеннаго вина и водочныхъ издѣлій 2248
 - б) другимъ нарушеніямъ полож. о каз. прод. питей 461
3. По нарушенію табачнаго устава:
 - а) по безпатентной торговлѣ табачными издѣліями 168
 - б) по другимъ нарушеніямъ табачнаго устава 9
4. По нарушенію правилъ объ акцизѣ съ напросныхъ гильзъ и бумаги 13
5. По нарушенію постанов. объ акцизѣ со спичекъ —

Всего возбуждено 3469 обвиненій, изъ коихъ въ 1914 г. окончено производствомъ 377, осталось неоконченныхъ 3092.

Ж. ВОИНСКАЯ ПОВИННОСТЬ.

Въ 1914 году подлежало внесенію въ общіе призывные списки 31923 чел.

Въ числѣ внесенныхъ въ общіе призывные списки заключалось:

Великороссовъ, малороссовъ и бѣлороссовъ	—	чел.
Прочихъ христіанъ	—	„
Евреевъ	—	„
Магометанъ	—	„
Прочихъ нехристіанъ	—	„
Кромѣ того подлежало по дополнительнымъ спискамъ лицъ уже вынужденныхъ жребій и вольноопредѣляющихся	2789	„
<hr/>		
А всего	34712	„

Въ числѣ внесенныхъ въ общіе призывные списки было лицъ, имѣющихъ право на льготу по семейному положенію:

а) 1-го разряда	6558	чел.
б) 2-го разряда	1144	„
в) 3-го разряда	4353	„
г) 4-го разряда а и б	2362	„
Кромѣ того въ числѣ внесенныхъ въ общіе призывные списки было лицъ безльготныхъ	17506	„

По разверсткѣ назначено было къ приему на службу (въ томъ числѣ)

Въ дѣйствительности принято:

Великороссовъ	}	19807 чел.
Малороссовъ		
Литовцевъ		
Нѣмцевъ		
Эстовъ		
Мордвы		
Вотяковъ		
Зырянъ		
Пермяковъ		
Татаръ		
Башкиръ		
Тептярей		
Чувашей		

И Т О Г О

Осталось въ недоборѣ	—	чел.
Зачислено въ запасъ по роду занятій	—	„

Не явилось къ отбытію воинской повинности:

По уважительнымъ причинамъ	—	чел.
Безъ уважительныхъ причинъ	—	„

Остальные — человекъ, призывавшихся къ исполненію воинской повинности получили слѣдующее назначеніе:

Воспользовались отсрочкой:

1) для окончанія образованія	—	чел.
2) по имущественному положенію	—	„
3) для поступленія въ духовное званіе.	—	„
4) по невозможности	—	„
5) для поправленія здоровья	—	„
6) вслѣдствіе нахождения подъ судомъ, слѣдствіемъ и нацѣломъ	—	„
На основаніи ВЫСОЧАЙШАГО повелѣнія 10 сентября 1912 года	—	„
Освобождено священно и церковно служителей	—	„
Признаны негодными къ военной службѣ	—	„
Подлежащими испытанію	—	„
Назначено къ переосвидѣтельствуванію	—	„
Зачислено въ ратники ополченія	—	„
На основаніи ВЫСОЧАЙШАГО повелѣнія 10 сентября 1912 г.	—	„

Свѣдѣнія объ исполненіи призыва для отбыванія воинской повинности не полны, вслѣдствіе не окончанія Губернскимъ по воинской повинности Присутствіемъ годового отчета, срокъ представленія коего въ Министерство назначенъ къ 1 декабря 1915 года.

А. ПУТИ СООБЩЕНІЯ.

По Самарской губерніи пролегаютъ слѣдующіе рельсовые пути:

1. Самаро-Златоустовская желѣзная дорога съ вѣткою Кротовка-Сергіевскъ,
2. Ташкентская, соединяющаяся съ первой на ст. «Кинель»,
3. Рязанско-Уральская жел. дор. отъ Покровской слободы на Уральскъ, съ вѣтвями на г.г. Новоузенскъ и Николаевскъ,
4. Волго-Бутульминская жел. дор. (бывшій подъѣздной путь отъ д. Часовни Симбир. губ. до пос. Мелекесса).

Грунтовыя дороги содержатся въ губерніи за счетъ губернскаго и уѣздныхъ земствъ. Въ отчетномъ году въ вѣдѣніи земствъ находилось дорогъ на протяженіи 3787 $\frac{1}{2}$ верстъ. На этихъ дорогахъ содержалось: мостовъ 542, сѣздовъ 210, гатей и дамбъ 129, весеннихъ перевозовъ 39, трубъ 163, плотинъ 12 и периль по косоторамъ 31 и 2130 пог. саж.

Черезъ земскія почтовые учрежденія въ отчетномъ году переслано:

ПО УЪЗДАМЪ.	Периодическихъ изданій.	Частной корреспонден. и объявл. почтовой конторы.	Денежн. казенныхъ и частныхъ пакетовъ.	Казенныхъ пакетовъ.	Посылокъ.	ВСЕГО.
Самарскому	58606	89022	11125	123355	8304	290412
Ставропольскому	76039	161124	14891	176430	2496	431380
Вугульминскому	202974	156192	18776	195128	4408	577478
Вугурустанскому	275813	294341	18898	205457	1300	705809
Вузулукскому	125448	125347	13235	135393	4431	403354
Иколаевскому	124890	99 234	—	178115	11060	1305299
Новоузенскому	—	—	—	—	—	—
ВСЕГО .	864670	1727260	76925	1013878	31999	3714732

В. НАРОДНАЯ НРАВСТВЕННОСТЬ.

а) Преступленія и проступки. По свѣдѣніямъ Прокурорскаго надзора Самарскаго и Саратовскаго Окружныхъ Судовъ, въ 1914 году въ слѣдственныхъ участкахъ возникло 6005 дѣлъ, по которымъ привлечено обвиняемыхъ 2042 человека, въ числѣ коихъ 127 несовершеннолѣтнихъ, не достигшихъ 17 лѣтъ.

Кромѣ того, по свѣдѣніямъ полиціи, въ теченіе отчетнаго года привлечено къ судебной отвѣтственности за разные проступки и преступленія, числомъ 8033, 7500 человекъ, въ томъ числѣ 6516 мужчинъ или 86,9% всего числа обвиняемыхъ и 984 женщины или 13,1% ихъ. Изъ общаго числа преступленій 8033, было: кража (вмѣстѣ съ конокрадствомъ) 5436 или 67,7% общаго числа преступленій, нарушение устава акцизнаго 699 или 8,7%; случаевъ нанесенія увѣчій и тяжкихъ побоевъ 497 или 6,2%; похищеній ребенка 207 или 2,6%; поджоговъ и покушеній, на поджогъ 252 или 3,1%; грабежъ и покушеній на грабежъ 155 или 1,9%; убійствъ, дѣтубійствъ и покушеній на нихъ 101 или 1,3%; нарушение общественной тишины и спокойствія 82 или 1,0%; мошенничествъ 87 или 1,1%; оскорбленіе чести и пѣломудрія женщинъ 59 или 0,7%; поддѣлки и сбытъ фальшивыхъ денегъ 58 или 0,7%; преступковъ противъ народнаго здравія 1 и 0,01%.

Всѣ остальные преступленія составляютъ 4,9% общаго числа ихъ.

Обращаясь къ составу обвиняемыхъ видно, что изъ всего числа ихъ 7500 человекъ было:

по сословіямъ:

Дворянъ	20
Духовенства	3
Почетныхъ гражданъ и купцовъ	11
Мѣщанъ	703
Брестьянъ	6676
Военныхъ	16
Остальныхъ сословіи	71

по возрастамъ:

	М.	Ж.	Всего	% къ общему числу обвиняемыхъ.
Моложе 17 лѣтъ	360	30	390	5,2%
Отъ 17 до 20 лѣтъ	1352	119	1471	19,6%
„ 21 „ 50 лѣтъ	4570	787	5307	70,8%
„ 51 „ 60 лѣтъ	184	85	269	3,6%
Свыше 60 лѣтъ	50	13	63	0,8%

Такимъ образомъ число несовершеннолѣтнихъ преступниковъ составляетъ 24,8% общаго числа ихъ.

6) **Насильственныя и случайныя смерти.** Въ отчетномъ году насильственной и случайной смертью умерло 1647 человекъ, мѣтѣ 1913 года на 439 человекъ. Изъ этого числа умерло отъ насилія 260 человекъ или 15,8% и отъ несчастныхъ случаевъ 1387 человекъ или 84,2% всего числа смертей.

Въ числѣ умершихъ отъ насилія было: самоубійствъ 140 или 53,8% и убійствъ 120 или 46,2% общаго числа умершихъ насильственной смертью.

Въ числѣ жертвъ случайной смерти было: утонувшихъ 284 или 20,5%; умершихъ отъ пьянства 224 или 16,1%; замерзшихъ 54 или 3,9%; задавленныхъ и упавшихъ съ высотъ 68 или 4,9%; умершихъ отъ утара 22 или 1,6%; сгорѣвшихъ 17 или 1,2%; убитыхъ грозой 7 или 0,5% и умершихъ отъ иныхъ случайностей 711 или 51,3% общаго числа случайныхъ смертей.

Г. Р А С К О Л Ъ.

Въ теченіе отчетнаго 1914 года въ Самарской губерніи въ состояніи раскола никакихъ измѣненій не произошло.

Къ православной церкви въ продолженіе года присоединилось: изъ раскола и разныхъ сектъ 108 м. и 164 ж. и изъ иновѣрныхъ христіанскихъ исповѣданій и не христіанъ 56 м. и 37 ж.

Всего такимъ образомъ присоединилось къ православію 365 человекъ.

Д. АРЕСТАНТЫ И ТЮРЕМНЫЕ ЗАМКИ.

Во всѣхъ тюрьмахъ Самарской губерніи къ 1 января отчетнаго года состояло мѣстныхъ арестантовъ всѣхъ категорій 1918 человекъ и пересыльныхъ 306 человекъ; въ теченіе года прибыло мѣстныхъ 5589 человекъ и пересыльныхъ 14911 человекъ, за то же время убыло мѣстныхъ 5303 человекъ и пересыльныхъ 14581 человекъ, такимъ образомъ къ 1 января 1915 года состоятъ 2204 человекъ мѣстныхъ и 636 человекъ пересыльныхъ. Всего арестантами во всѣхъ тюрьмахъ губерніи проведено 1072717 сутокъ.

Подробное распределение движения арестантовъ по уѣздамъ видно изъ слѣдующей таблицы:

№№ по порядку.	Наименованіе тюрьмы.	На 1 января 1914 года состояло.		Въ теченіе 1914 года.				Осталось на 1 января 1915 года.		Общее число проведен- ныхъ сутокъ.
		Мѣстныхъ категорій.	Пересыльныхъ.	П р и б ы л о .		У б ы л о .		Мѣстныхъ категорій.	Пересыльныхъ.	
				Мѣстныхъ всѣхъ кате- горій.	Пересыль- ныхъ.	Мѣстныхъ всѣхъ кате- горій.	Пересыль- ныхъ.			
1	Самарская . . .	810	276	2682	13979	2307	13641	1185	614	716411
2	Ставропольская. .	211	12	476	67	478	78	209	1	62412
3	Бугульминская . .	139	1	407	35	419	36	127	—	45237
4	Бугурусланская. .	241	6	513	197	585	192	160	11	75715
5	Бузулукская . . .	232	9	552	318	552	320	232	7	68197
6	Николаевская . . .	163	—	592	181	573	179	182	2	68251
7	Новоузенская . . .	122	2	367	134	389	135	100	1	36494
И Т О Г О .		1918	306	5589	14911	5303	14581	2204	636	1072717

Въ отчетномъ году въ видахъ расширенія и улучшенія санитарнаго состоянія тюремныхъ зданій, въ періодъ 1914 года производились слѣдующія работы: по Самарской тюрьмѣ—начата постройка новаго зданія для женской больницы и сдѣланы значительныя работы по ремонту существующихъ зданій этой тюрьмы; по Бугульминской тюрьмѣ—заново отремонтировано зданіе тюрьмы; по Бугурусланской—произведенъ капитальный ремонтъ тюремной бани и прачешной; по Бузулукской—произведенъ капитальный ремонтъ всѣхъ тюремныхъ помѣщеній и наконецъ произведенъ значительный ремонтъ въ Новоузенской, Ставропольской, а также и въ Николаевской тюрьмѣ.

Въ заботахъ объ увеличеніи матеріальнаго положенія и нравственнаго состоянія заключенныхъ принимались мѣры къ занятію арестантовъ соответствующими работами и къ увеличенію заработной платы. Съ этой цѣлью расширены мастерскія при Самарской тюрьмѣ, чѣмъ въ значительной степени увеличилась ихъ производительность, а по уѣзднымъ тюрьмамъ были приняты значительные заказы на вишія работы, преимущественно сельско-хозяйственныя. Отъ работъ какъ внутреннихъ, такъ и вишіихъ на долю арестантовъ, за отчетный періодъ отчислено 30081 р. 33 к.

Въ цѣляхъ приученія арестантовъ огородничеству, садоводству, скотоводству, а также въ видахъ усиленія средствъ Тюремнаго Комитета, при Самарской тюрьмѣ въ отчетномъ году устроена ферма на участкѣ, предоставленномъ съ этою цѣлью городомъ на нѣсколько лѣтъ въ пользованіе Тюремнаго Комитета.

Е. П О Ж А Р Ы.

По свѣдѣніямъ, доставленнымъ полиціей, въ 1914 году въ Самарской губерніи было 1641 пожаровъ, которыми уничтожено 6554 строеній на сумму 2773363 руб.

По сравненію съ 1913 годомъ было: пожаровъ болѣе на 71, строеній сгорѣло болѣе на 1895, и убытку, причинено ими болѣе на 459112,5 руб. Увеличеніе числа пожаровъ и соотвѣственно убытка при уменьшеніи числа погорѣвшихъ домовъ является слѣдствіемъ наиболѣе планомѣрной постановки пожарнаго дѣла, при ихъ тушеніи и мѣрами, принимаемыми въ этомъ направленіи администраціей и земствами, к. т. планировкой строеній, обмазкой крышъ глиной и другими. Значительное же увеличеніе убытка, нанесеннаго пожарами объясняется нѣсколькими имѣвшими мѣсто крупными пожарами. Между городами и селами пожары распределяются:

Въ городахъ было 149 пож. случ., сгорѣло 136 строеній на сумму 427380 руб.

Въ селеніяхъ было 1492 пож. случ., сгорѣло 6418 строеній на сумму 2345983 р.

По временамъ года пожары болѣею частью имѣли мѣсто въ городахъ (49) въ лѣтніе мѣсяцы и селеніяхъ (416)—въ зимніе мѣсяцы; наименьшее же число ихъ было; въ городахъ (33)—въ весенніе мѣсяцы и въ селеніяхъ (332)—въ осенніе мѣсяцы.

Изъ общаго числа 1641 пожарныхъ случаевъ, причинной служить въ 421—неосторожность; въ 191—поджоги; въ 508—дурное устройство трубъ и печей; въ 34—гроза; въ остальныхъ же 487 случаяхъ причина пожаровъ осталась невыясненной.

Пожарныя части, въ достаточно благоустроенномъ видѣ имѣются: въ г. Самарѣ, уѣздныхъ городахъ, заштатныхъ городахъ—Сергіевскѣ и Балаховѣ и посадѣ Мелекесѣ; въ селеніяхъ же, за исключеніемъ большихъ торговыхъ селъ, расположенныхъ по Волгѣ,—Екатериненштадтѣ и гор. Покровска, имѣются лишь самыя незначительныя средства для тушенія пожаровъ.

На содержаніе пожарныхъ командъ во всѣхъ городахъ губерніи въ отчетномъ году израсходовано 120850 руб. 31 коп.

Главнѣйшимъ вспоможеніемъ погорѣльцамъ являлось страховое вознагражденіе земства; наиболѣе бѣднымъ выдавались пособія безъ возврата.

Къ числу наиболѣе дѣйствительныхъ мѣръ, направленныхъ къ предупрежденію распространенія пожаровъ относятся: планировка селеній по закону 5 іюня 1873 года, наблюденіе за правильнымъ расположеніемъ вновь возводимыхъ построекъ, недопущеніе самовольнаго застроенія площадей въ селеніяхъ и надзоръ за точнымъ исполненіемъ изданныхъ Губернскимъ Земствомъ правилъ, имѣющихъ силу обязательнаго постановленія, объ обмазкѣ соломенныхъ крышъ глиною, дѣйствующихъ съ 1893 года.

Народное здравіе и общественное призрѣніе.

А. ВРАЧИ, АПТЕКИ И БОЛЬНИЦЫ.

Организація врачебной помощи населенію въ Самарской губерніи лежитъ преимущественно на заботахъ Земства. За исключеніемъ военныхъ лазаретовъ и тюремныхъ больницъ, содержащихся за счетъ казны, и нѣсколькихъ заведеній этого рода, содержащихся управленіями желѣзныхъ дорогъ, Обществомъ Краснаго Креста и Самарскимъ Городскимъ Управленіемъ, всѣ существующія въ губерніи больницы, лечебницы, пріемные покои и т. п., содержатся за счетъ губернскаго и уѣздныхъ земствъ Губерн-

ское Земство содержитъ двѣ больницы: общую на 255 кроватей и специальную (для душевно-больныхъ) на 590 человѣкъ: первая находится въ г. Самарѣ, а вторая въ 10 верстахъ отъ г. Самары, въ мѣстности, известной подъ названіемъ «Томашевъ Колонтъ».

За счетъ же уѣздныхъ земствъ, по имѣющимся свѣдѣніямъ, содержится 115 больницъ и приемныхъ покоевъ, изъ коихъ 6, на 359 кроватей, находятся въ уѣздныхъ городахъ и 109, на 1245 кроватей, въ селеніяхъ.

Независимо отъ сего уѣздныя земства имѣютъ во многихъ селеніяхъ фельдшерскіе приемные покои, въ которыхъ врачебная помощь населенію оказывается фельдшерами, находящимися подъ контролемъ участковыхъ врачей.

Въ дѣляхъ же большого удобства для населенія въ отношеніи получения врачебной помощи и болѣе равномернаго распредѣленія труда между медицинскимъ персоналомъ, каждый уѣздъ распредѣленъ на нѣсколько врачебныхъ участковъ, при чемъ въ тѣхъ пунктахъ, гдѣ не имѣется на постоянномъ жительствѣ ни врачей, ни фельдшеровъ, медицинская помощь населенію оказывается посредствомъ периодическихъ побѣдокъ ихъ по участкамъ. Городскихъ больницъ въ губерніи было 23, изъ нихъ 7 тюремныхъ, которыя устроены на 122 кровати, 7 земскихъ городскихъ на 637 человѣкъ, 2 Самарскихъ городскихъ больницы съ 205 кроватями; одна Самарская городская больница имени А. Н. Шихобалова съ 50 кроватями; одна при Самаро-Златоустовской ж. д. съ 75 кроватями, одна Ольгинской Общины Сестеръ Милосердія Общества Краснаго Креста на 30 кроватей и 3 больницы при учебныхъ заведеніяхъ на 45 кроватей.

Во всѣхъ больницахъ и приемныхъ покояхъ находилось на излеченіи въ 1914 г. 55119 человѣкъ: врачебныхъ же совѣтовъ больнымъ дано 2296767. Кроме того, сдѣлано свыше 147089 оспенныхъ прививокъ.

На медицинскую часть въ 1913 г. уѣздными земствами затрачено 1668133 р. 61 к.

Наличный составъ врачебнаго персонала въ Самарской губерніи къ 1 января 1915 г. былъ слѣдующій:

Врачей имѣлось 298 (изъ нихъ 31 женщина), фельдшеровъ и фельдшерницъ 609 (изъ нихъ 7 уѣздныхъ при уѣздныхъ врачахъ), повивальныхъ бабокъ 56, оспопрививателей 18, дантистовъ 21, массажистовъ 2, фармацевтовъ 173 и аптекарскихъ учениковъ 75.

Аптекъ въ губерніи, учрежденныхъ съ надлежащаго разрѣшенія, имѣется 94, изъ нихъ 13 находится въ г. Самарѣ, а остальные въ уѣздныхъ городахъ и селеніяхъ. Кроме того, 30 аптекъ при больницахъ и лечебницахъ.

В. БЛАГОТВОРИТЕЛЬНЫЯ ЗАВЕДЕНІЯ.

По свѣдѣніямъ Врачебнаго Отдѣленія въ 1914 г. въ Самарской губерніи было 30 богадѣленъ, а именно: въ г. Самарѣ 12 съ 1142 чел. призрѣваемыми, с. Васильевскомъ, Самарскаго уѣзда, 1 съ 15 призрѣваемыми, въ с. Новыхъ Костычахъ, того же уѣзда, 1 съ 21 призр., въ г. Бузулукѣ 1 съ 47 призр., въ г. Бутурусланѣ 1 съ 54 призр., въ г. Вугульмѣ 1 съ 49 призр., г. Николаевскѣ 1 съ 10 призр., въ Балаковѣ, Николаевского уѣзда, 1 съ 77 призр., г. Новоузенскѣ 1 съ 9 призр., въ гор. Покровскѣ, Новоузенскаго уѣзда, 2 съ 67 призр., въ с. Балапахъ, того же уѣзда, 1 съ 2 призр., с. Гнадентау, того же уѣзда, 1 съ 80 призр., с. Дергачахъ, того же уѣзда, 1 съ 42 призр., с. Красномъ-Кутѣ, того же уѣзда, 1 съ 6 призр., въ с. Ров-

номъ, того же уѣзда, 1 съ 43 призр., с. Сорочинскомъ, Бузулужскаго уѣзда, 1 съ 3 призр., въ г. Ставрополь, 1 съ 30 призр. и въ посадѣ Мелекесѣ, Ставропольскаго уѣзда, 1 съ 41 призр. Кромѣ того, въ с. Орловскомъ существуетъ убѣжище для глухонѣмыхъ съ 27 призр., въ г. Самарѣ на средства потомственного почетнаго гражданина Аржанова содержится пріютъ для бѣдныхъ вдовъ, въ которомъ пользуются призрѣніемъ 80 семействъ.

Э П И Д Е М І Я.

Изъ эпидемическихъ заболѣваній въ 1914 г. въ г. Самарѣ отиѣчается сыпной тифъ, достигшій до 1129 заболѣваній, которыя по мѣсяцамъ распредѣлялись такъ:

январь	227	июль	47
февраль	169	августъ	28
мартъ	208	сентябрь	40
апрѣль	42	октябрь	36
май	159	ноябрь	40
июнь	49	декабрь	84

Изъ 1129 больныхъ умерло 225, т. е. 25,4%.

Мѣры борьбы съ сыпнымъ тифомъ въ городѣ Самарѣ, кромѣ расширенія заразнаго отдѣленія, выразились: 1) въ поголовномъ осмотрѣ всѣхъ передъ выпускомъ въ почтовые дома, 2) въ немедленной отправкѣ въ больницы обнаруженныхъ при осмотрѣ больныхъ. 3) въ уничтоженіи насѣкомыхъ въ одеждѣ ночлежниковъ и стрижкѣ волосъ у нихъ. 4) въ уничтоженіи насѣкомыхъ въ ночлежныхъ домахъ, 5) въ изляціи всѣхъ больныхъ въ больницы, 6) въ дезинфекціи вещей больныхъ и помѣщенія, гдѣ ни находились, 7) въ наблюденіи за лицами, бывшими съ больными въ соприкосновеніи и 8) въ популяризаціи среди населенія свѣдѣній о сыпномъ тифѣ и мѣрахъ предосторожности противъ него.

Изъ другихъ заразныхъ заболѣваній, хотя и наблюдались въ разныхъ мѣстахъ отдѣльныя небольшія вспышки, но эпидемическаго развитія ихъ не наблюдалось, и всѣ мѣры борьбы съ ними сводились къ командированію эпидемическихъ отрядовъ на мѣста заболѣваній, гдѣ это признавалось необходимымъ.

Число заболѣвшихъ въ губерніи по отдѣльнымъ формамъ заразныхъ болѣзней выразилось въ 1914 году слѣдующими цифрами:

Дифтерія	19268
Тифъ брюшной	7897
Дизентерія	16598
Скарлатина	9528

Свѣдѣнія о ветеринарно-санитарномъ состояніи Самарской губерніи за 1914 г.

1) Въ 1914 году ветеринарнымъ персоналомъ Самарской губерніи зарегистрированы слѣдующія повально-заразные болѣзни домашнихъ животныхъ: саль, слѣбпрекая язва, повальное воспаленіе легкихъ рогатаго скота, ящуръ, эмфизематозный карбункулъ, туберкулезъ, бѣшенство, оспа овецъ, пироплазмозъ, рожа, чума и септицемія свиней—мышь, инфлуэнца, чешотка и рядъ прочихъ инфекціонно-инвазійныхъ заболѣваній. Всего повальными и заразными болѣзнями заболѣло 28.377 животныхъ, въ томъ

числѣ 13.044 лошади, 9211. головъ крупнаго рогатаго скота, 1860 овецъ, 10 козъ, 3521 свинья и 731 верблюдъ; пало отъ тѣхъ же болѣзней 5533 животныхъ, въ томъ числѣ 1669 лошадей, 1325 головъ крупнаго рогатаго скота, 818 овецъ, 10 козъ, 1701 свин. и 10 верблюдовъ, убито было, въ цѣляхъ прекращенія болѣзней, 4548 животныхъ, въ томъ числѣ: 3609 лошадей, 938 гол. крупнаго рогатаго скота и 1 овца.

Преобладающій характеръ имѣли слѣдующія заболѣванія: на лошадяхъ: сапъ, (3790), сибирская язва (1378), чесотка (4952), мышь (1644), пироплазмозъ (559), инфлюэнца (420), на крупномъ рогатомъ скотѣ: сибирская язва (1217), ящуръ (4811), чесотка (1134), повальное воспаленіе легкихъ (827); на овцахъ: сибирская язва (782), чесотка (632), ящуръ (339); на свиньяхъ: рожа (2322) и чума (1009). Сапъ наблюдался въ 7 уѣздахъ въ 921 пунктѣ. Заболѣло 3790 лошадей, пали 203 и убито 3587. По сравненію съ предыдущимъ годомъ сократилось: число неблагополучныхъ пунктовъ на 37, число заболѣвшихъ на 1273, павшихъ на 126 и убитыхъ на 1147.

Столь значительное сокращеніе размѣровъ сапа слѣдуетъ объяснить главнымъ образомъ обстоятельствами военнаго времени, а именно: убылью лошадей въ губерніи по случаю мобилизаціи конскаго состава и уменьшеніемъ численности ветеринарныхъ врачей въ губерніи по случаю призыва ихъ на дѣйствительную военную службу. Послѣдствіемъ этого уменьшенія лицъ ветеринарнаго персонала сократились заявленія и скотовладельцевъ о заболѣваніи животныхъ вообще и, въ частности о заболѣваніи сапомъ. Если сравнить число заболѣваній сапомъ въ первую половину отчетнаго года съ числомъ заболѣваній въ первую половину предшествовавшаго года, то получимъ:

Въ первое полугодіе 1913 г. заболѣло	2722
„ „ „ 1914 г. заболѣло	2467
„ „ „ 1914 г. меньше на	255

Но и въ 1913 году число заболѣвшихъ было тоже меньше по сравненію съ 1912 годомъ, а именно:

въ 1912 году заболѣло	5813
„ 1913 году заболѣло	5063
„ 1913 меньше на	750

На основаніи сего можно предполагать, что и безъ наступленія обстоятельствъ военнаго времени число заболѣвшихъ въ отчетномъ году сократилось бы приблизительно головъ на 500. Замѣчающагося за послѣдніе 2 года убыль заболѣваній сапомъ можно объяснить прихвненіемъ маллеинизаціи въ видѣ обязательной мѣры, начавшейся въ широкихъ размѣрахъ съ 1912 года.

Въ отчетномъ году маллеинизировано было лошадей: въ глазъ—3201 и подъ кожу: въ первый разъ 3142, во второй—684, и въ третій—11, и убито было по маллеину 1161 лошадь.

Сибирская язва наблюдалась въ 514 пунктахъ всѣхъ уѣздовъ губерніи, съ заболѣваемостью и убылью 3391 живот., въ томъ числѣ лошадей 1376, крупнаго рогатаго скота 1217, овецъ 782, козъ 10 и верблюдовъ 6.

По сравненію съ предшествовавшимъ годомъ, хотя число неблагополучныхъ пунктовъ и сократилось на 59, но число заболѣвшихъ и павшихъ животныхъ увеличилось: первыхъ на 379 и вторыхъ—на 597. На каждый зараженный пунктъ приходилось заболѣвшихъ: въ 1913 году 5,3 и въ 1914 году 6,6.

Повальное воспаление легких крупного рогатого скота. Обнаружилось въ 27 пунктахъ 5 уѣздовъ, гдѣ заболѣло 827, пало 24 и убито 803 головы. По сравненію съ предшествовавшимъ годомъ, число неблагополучныхъ пунктовъ не измѣнилось, но число заболѣвшихъ увеличилось на 63. Причина появленія повального воспаленія легкихъ рогатого скота въ губерніи постоянный заносъ эпизоотіи изъ Оренбургской губерніи и Уральской области.

Туберкулезъ наблюдался въ 5 уѣздахъ, въ 43 пунктахъ, въ которыхъ заболѣло и убито 82 головы крупного рогатого скота. Съ діагностическою цѣлью туберкулизировано было: въ глазъ 105 головъ крупного рогатого скота; подъ кожу: первично 371 и вторично 50 головъ крупного рогатого скота.

Бѣшенство констатировалось во всѣхъ уѣздахъ, въ 70 пунктахъ, гдѣ заболѣло, пало и убито: лошадей 37, рогатого скота 92, овецъ 20 и свиней 2.

Ящуръ на крупномъ рогатомъ скотѣ и овцахъ наблюдался въ 46 пунктахъ 6 уѣздовъ, съ заболѣваемостью 5283 и убылью 18 головъ. По сравненію съ 1913 годомъ число неблагополучныхъ пунктовъ сократилось на 91 и число заболѣвшихъ на 20.922. Въ частности, заболѣло въ 1914 году менѣе противъ предшествовавшаго года крупного рогатого скота—на 14.672 и овецъ—на 5201 головъ.

Рожа свиней наблюдалась во всѣхъ уѣздахъ губерніи, въ 102 пунктахъ гдѣ заболѣло 2322, пало 1163 головы. По сравненію съ предшествовавшимъ годомъ увеличилось число зараженныхъ пунктовъ на 30 заболѣвшихъ животныхъ—на 693 и павшихъ на 236.

Чума свиней наблюдалась во всѣхъ уѣздахъ, въ 60 пунктахъ съ заболѣваемостью 1009 и убылью 469 головъ. Противъ предшествовавшаго года увеличилось неблагополучныхъ пунктовъ на 47, заболѣвшихъ на 735 и павшихъ на 224.

Домашнія птицы заболѣвали, главнымъ образомъ, холерою (3172), чумою (заболѣло 87) и дифтеритомъ (233). Мѣры, принимаемыя Губернскимъ Земствомъ противъ юзничавшихъ повально-заразныхъ болѣзней домашнихъ животныхъ, состояли въ отчужденіи скота для немедленной убой при сапѣ, повальномъ воспаленіи легкихъ, бѣшенствѣ и туберкулезѣ, съ выдачею вознагражденія владельцамъ по опѣлкѣ, ежегодно устанавливаемой губернскимъ земскимъ собраніемъ, въ обслѣдованіи и карантинированіи зараженныхъ пунктовъ, въ примѣненіи діагностическихъ (при сапѣ и туберкулезѣ), предохранительныхъ и лечебныхъ прививокъ съ оплатою вознагражденіемъ павшихъ привитыхъ животныхъ (при сибирской язвѣ и пов. воспаленіи легкихъ), въ примѣненіи общихъ мѣръ профилактики и соответствующаго леченія, по указанію участковыхъ ветеринарныхъ врачей, при паразитарныхъ и некоторыхъ инфекціонныхъ заболѣваніяхъ.

а) Предохранительныя прививки.

I. Противъ сибирской язвы привито было:

	I вакциною	II вакциною	Комбинаціоно и съ лечебною цѣлью
Лошадей	28946	22419	2924
Рог. скота	50779	44078	2666
Овецъ	28152	25631	896
Верблюдовъ	3075	2796	47
Свиней	68	—	7
Возъ	1	1	4
Всего	111221	94925	6544

Пало послѣ прививокъ: 63 головы.

б) Противъ рожи свиней привито: I вакциною 6180 головъ, II вакциною 4433 и комбинаціонно 8643. Пало послѣ прививокъ 175 свиней.

в) Противъ повального воспаления легкихъ рогатаго скота привито 13.843, изъ нихъ пало 3 и убито 1 голова. Ветеринарно-санитарныя мѣропріятія въ отношеніи гуртового, промышленнаго скота велись пунктовымъ ветеринарнымъ персоналомъ на основѣ утвержденныхъ Министерствомъ Внутреннихъ временныхъ правилъ.

II. Ветеринарно лабораторію губернскаго земства приготовлено было (въ литрахъ): сибиреязвенныхъ вакцинъ (I и II): Ценковского 391,3, Ланге 143,0, рожи свиней 15,2 культуры повального воспаления легкихъ рогатаго скота 10,6, культуры рожи свиней 3,6 и сыворотокъ: противъ сибирской язвы 245, I, противъ рожи свиней 154,5, культуры Данича для истребленія мелкихъ грызуновъ 850 фунтовъ. Кромѣ того лабораторію произведено было 426 бактериологическихъ изслѣдованій паталого-анатомическаго матеріала, присланнаго ветеринарными врачами.

III. Ветеринарно-лечебною помощію при спорадическихъ заболѣваніяхъ въ 1914 году пользовалось; 163.941 лошадь, 37.498 гол. рогатаго скота и 27.901 проч. домашнихъ животныхъ, всего 229.340 животныхъ, менѣе чѣмъ въ 1913 году на 14.129, каковое уменьшеніе произошло по обстоятельствамъ военного времени.

IV. Ветеринарный надзоръ за торговлю скотомъ на ярмаркахъ. Земскимъ и пунктовыми ветеринарнымъ персоналомъ обнаружены были на ярмаркахъ: сапъ на 5 лошадяхъ, ящуръ на 4 головахъ рогатаго скота, мытъ на 17 лошадяхъ, инфлюэнца на 1 лошади и чесотка на 15 лошадяхъ. Всего осмотрено: лошадей 136.898, рогатаго скота 1.477.799 гол., овецъ и козъ 36.555, верблюдовъ 11,362 и свиней 1061 голова.

V. Для проведенія въ жизнь ветеринарно-санитарныхъ мѣропріятій противъ эпизоотій, а также для подачи ветеринарно-лечебной помощи при спорадическихъ заболѣваніяхъ, по надзору за гуртовымъ скотомъ, за бойнями, ярмарками, базарами и для зоотехническихъ мѣропріятій въ Самарской губерніи въ 1914 году состоялъ слѣдующій ветеринарный персоналъ: 1) отъ Министерства Внутреннихъ Дѣлъ: губернской ветеринарный инспекторъ, младшій губернской ветеринарный врачъ и 10 пунктовыхъ ветеринарныхъ врачей; 2) отъ губернскаго земства: 1 старшій ветеринаръ, 2 помощника его, 1 завѣдующій лабораторіей, помощникъ его, 5 эпизоотическихъ и 71 участковыхъ ветеринарныхъ врачей; 3) городскихъ: 1 ветеринарный врачъ, управляющій Самарскою городской бойней, 1 ветеринарный врачъ для осмотра мясныхъ продуктовъ на городскомъ мясномъ дворѣ, 1 ветеринарный врачъ, завѣдующій бойнею въ городѣ Покровскѣ; 4) отъ Самарскаго уѣднаго земства: 1 ветеринарный врачъ въ должности уѣднаго зоотехника. Ветеринарныхъ фельдшеровъ состояло на службѣ въ количествѣ 87 человекъ, при чемъ при пунктовыхъ ветеринарныхъ врачахъ находилось 10 фельдшеровъ; отъ губернскаго земства 17, отъ уѣдныхъ земствъ 54 и отъ городовъ 6 фельдшеровъ. Съ открытіемъ военныхъ дѣйствій и до конца 1914 года были призваны на военную службу ветеринарные врачи: отъ губернскаго земства въ количествѣ 41 человекъ, 1 городской и 1 отъ уѣднаго земства, всего 43 человекъ, или 44,3% общаго численнаго состава ветеринарно-врачебнаго персонала въ губерніи. Ветеринарныхъ фельдшеровъ призвано было 53 человекъ, въ томъ числѣ 3 пунктовыхъ, 7 губернскаго земства, 41 отъ уѣдныхъ земствъ и 2 городскихъ.

Общая распорядительная и руководящая часть ветеринарно-санитарными мѣропріятіями въ губерніи входила въ кругъ обязанностей губернскаго ветеринарнаго инспектора, младшаго губернскаго ветеринарнаго врача и губернской земской управы; въ организаціи же лечебной ветеринаріи принимали блажайшее участіе и уѣдныя земства.

Народное просвѣщеніе.

А. Учебныя заведенія. Въ 1914 году въ Самарской губерніи функционировало 2997 учебныхъ заведеній всякаго рода, изъ нихъ 141 въ губернскомъ городѣ, 100 въ уѣздныхъ городахъ и 2756 въ уѣздахъ.

Во всѣхъ учебныхъ заведеніяхъ обучалось 256.323 человека обоего пола (168.667 м. п. и 87.656 ж. п.) по сравненію съ предшествовавшимъ годомъ число учебныхъ заведеній увеличилось на 381 и число учащихся также увеличилось на 32.161 об. пола.

На содержаніе всѣхъ учебныхъ заведеній израсходовано въ отчетномъ году 5.721.285 руб. 71 к. болѣе 1913 года на 1.027.079 руб. 71 коп.

Б. Народное образованіе. Въ теченіе отчетнаго года черезъ Дирекцію народныхъ училищъ, на содержаніе приходскихъ и начальныхъ народныхъ училищъ въ губерніи Министерствомъ Народнаго Просвѣщенія отпущено было:

№№	Наименованіе Городскихъ Управленій и Уѣздныхъ Земствъ.	На содержаніе приходскихъ училищъ.		На содержаніе начальныхъ училищъ.		В СЕГО.	
		Руб.	К.	Руб.	К.	Руб.	К.
1	Самарское Уѣздн. Земство	—	—	252979	58	252979	58
2	Ставропольское "	—	—	114160	66	114160	66
3	Бугульминское "	—	—	72279	77	72279	77
4	Бугуруслацкое "	—	—	92093	—	92093	—
5	Бузулукское "	—	—	141608	—	141608	—
6	Николаевское "	—	—	196878	28	196878	28
7	Новоузенское "	—	—	296586	86	296586	86
8	Самарское Город. Управл.	103169	78	37945	20	103169	76
9	Бугульминское "	1473	60	—	—	1473	60
10	Бугуруслацкое "	8460	—	—	—	8460	—
11	Бузулукское "	11617	09	—	—	11617	09
12	Николаевское "	5223	72	—	—	5223	72
13	Новоузенское "	8973	20	—	—	8973	20
14	Мелекесское посадск. "	10337	20	—	—	10337	20
15	Ставропольское гор. "	6271	20	—	—	6271	20
Итого		155525	77	1166586	15	1322111	92

Помимо учебныхъ заведеній дѣлу народнаго просвѣщенія служатъ существующія въ губерніи общественныя библіотеки и библіотеки - читальни, послѣднія распространены преимущественно въ селахъ и деревняхъ, большинство ихъ въ губерніи открыты и содержатся мѣстными Комитетами о народнѣй трезвости и земствами.

Землеустройство.

Ходъ землеустроительныхъ работъ въ отчетномъ 1914 году въ общихъ чертахъ выразился слѣдующими данными:

Исполнено въ натурѣ внутринадѣльныхъ землеустроительныхъ работъ.

1. Полное разверстаніе угодій на отрубные участки 33 цѣльныхъ сельскихъ обществъ для 10.956 домохозяевъ на площади 232.533 дес.
 2. Выдѣлъ отрубныхъ участковъ отдѣльнымъ членамъ сельскихъ обществъ по 71 селенію для 6691 домохозяевъ, на площади 118.474 дес.
 3. Выдѣлъ земель 6 отдѣльнымъ селеніямъ сельскихъ обществъ для 925 домохозяевъ на площади 13.866 десятинъ.
 4. Выдѣлъ земель выселкамъ и частямъ селеній по 8-ми земельнымъ единицамъ для 688 домохозяевъ, на площади 10,916 десятинъ.
 - и 5. Отграниченію земель въ 7-ми сельскихъ обществахъ для 1.278 домохозяевъ на площади 18.315 десятинъ.
- А всего исполнено работъ въ 125 селеніяхъ для 20.538 домохозяевъ, на площади 394,104 десятинъ.

По оказанію денежной помощи при землеустройствѣ:

1. Изъ числа поступившихъ въ Землеустроительныя Комиссіи отъ крестьянъ ходатайствъ признаны подлежащими удовлетворенію ходатайства о выдачѣ ссудъ отъ 2.675 домохозяевъ на сумму 340.630 рублей.
 2. Произведено денежныхъ выдачъ для 2.876 домохозяевъ на сумму 353.476 руб.
- По вопросу о содѣйствіи крестьянъ переселенію въ Азіатскую Россію Землеустроительныя Комиссіи непосредственнаго участія въ организаціи ходаческихъ группъ не принимали, такъ какъ въ 1914 г. существовалъ порядокъ свободнаго ходаческаго движенія крестьянъ въ Азіатскую Россію и ходатайства ходочковъ о выдачѣ имъ необходимыхъ документовъ удовлетворялись Земскими Начальниками, при чемъ по иѣдующимъ въ Губернской Комиссіи свидѣніямъ въ 1914 году выдано 2.539 ходаческихъ свидѣтельствъ для осмотра и зачисленія 18.144 переселенческихъ долей.

ОПЕРАЦИИ САМАРСКАГО ОТДѢЛЕНІЯ КРЕСТЬЯНСКАГО ПОЗЕМЕЛЬНАГО БАНКА.

Въ 1914 году Самарскимъ Отдѣленіемъ Крестьянскаго Банка выдано въ ссуду на покупку земли изъ имѣній Банка 1.475 отдѣльнымъ домохозяевамъ 3.208.450 руб., подъ залогъ купленной 36.033,19 дес. земли; 2 товариществамъ 9,660 руб. подъ залогъ купленной 197,25 дес. земли и 10 сельскимъ обществамъ 137.580 руб. подъ залогъ купленной 2.951,8 дес. земли.

Выдано въ сеуду на покупку земли изъ имѣній частныхъ владѣльцевъ: 12 товариществамъ 607.579 руб. 40 к. подъ залогъ купленной 7.113,74 дес. земли и 1 сельскому обществу 6.750 руб. подъ залогъ купленной 108,67 дес. земли .

За наличный расчетъ и съ разсрочкою продано изъ имѣній Банка 4.179,63 дес. за 390.523 руб. 92 коп., въ то число получено наличными деньгами 139.471 руб. 42 к. и разсрочено 251.052 руб. 50 коп.

Осталось въ 1914 году за Банкомъ за отказомъ покупателей 15 имѣній общей площадью 355,40 дес. за 30.133 руб. 42 коп.

Совѣтомъ Государственнаго Дворянскаго Земельнаго Банка въ 1914 году разрѣшено Самарскому Отдѣленію Госуд. Двор. Банка выдать сеудъ подъ залогъ дворянскихъ имѣній: первоначальныхъ 15 на сумму 743.800 руб. подъ залогъ 15.358 дес. земли и перезал. 19 на сумму 1.857.000 руб. подъ залогъ 23.490 дес. земли.



Алфавитный указатель

фамилий и адресов лиц, помѣщенных въ спискѣ учреждений Самарской губерніи *).

№ № страницъ.	Фамилии и мѣстоожительство.	№ № страницъ.	Фамилии и мѣстоожительство.
А.			
208	Абакумовъ Н. Н. ст. Палласовка Р.-У. ж. д.	195	Адѣевъ С. В. с. Ровное, Новоуз. у.
25	Абалкинъ П. А. Преображенская 26.	175	Аверкиевъ Н. В. с. Отрадное (Черника). Никол. у.
48	Абашкинъ А. П. Саратовъ.	170	Аверкинъ А. П. г. Вузулукъ
180	Авашинъ У. П. с. Большая Глушица. Ник. у.	100	Аверьяновъ Л. Е. С.-Буян., Сам. у.
64	Абдулбагатовъ М.-Х. М. Казанская 80	41	Авиловъ В. А. г. Оренбургъ.
147	Абдурхмановъ А. д. Нов.-Уеманово. Вугур. у.	42	Авиловъ Р. А. г. Оренбургъ
135	Абдрахмановъ С. д. Бакиръ-Шитеряково. Вугур. у.	114	Аврамовъ Ф. Е. с. Авраамъ Став. у.
73	Абоймова И. Г., При училищѣ	128	Агаиновъ А. П. с. Борискино, Вгл. у.
205	Абрамова А. М. с. Орловъ-Гай, Нов. у.	19	Агаповъ В. В. Саратовская, 129
105	Абрамова Е. С. с. Васильевка, Сам. у.	209	Агафодоровъ С. Ф.
105	Абрамова М. С. с. Васильевка, Сам. у.	62	Агафонова Е. П. Сам. Епарх. жен. училище
51	Абрамовичъ Т. С. При Канцеляріи батальона.	204	Агрикова М. А. с. Красный-Кутъ, Нов. у.
165	Абрамовичъ Н. г. Вузулукъ	138	Агрова А. Н. г. Вугульма
55	Абрамовъ А. В. Кв. при заводѣ	126	Агровъ Н. Е. г. Вугульма
34	Абрамовъ А. Ф. Уральская 70	119	Агровъ П. П. с. Суходоль, Ставр. у.
166	Абрамовъ Н. П. с. Проскуринно, Вуз. у.	172	Агрономовъ Е. П. г. Вузулукъ
166	Абрамовъ С. Н. с. Липовка, Вуз. у.	170	Агрономова З. А. г. Вугурусланъ
133	Абрахмановъ С. д. Ст.-Шитеряково. Вугур. у.	26	Агрономова И. А. Ильинская 72
46	Абросимовъ П. П. г. Симбирскъ	185	Агния пгум. Покровскій, женскій монастырь Ник. у.
201	Абязинъ А. П. г. Покровскъ	127	Агъевъ А. С. с. Борискино, Вугур. у.
103	Авакумовъ П. А. раз. Иващенко, С.-Зл. ж. д.	9	Агъевъ П. С. Воскресенская, площадь д. № 10/197
185	Августа пгум. Никольскій ж. монастырь близъ г. Николаевска	109	Адеевъ В. П. Стонная Шенгала, Сам. у.
177	Авдентовъ А. Е. г. Балаково	42,45	Адамовичъ А. П. г. Оренбургъ
100	Авдошинъ Ф. Ф. с. Павловско-Александревское, Самар. уѣзда.	43,95	Адамовичъ В. Я. г. Оренбургъ
172	Адѣева А. Р. с. Сорочинское, Вуз. у.	36	Адамскій В. Ф. уг. Дворянской и Предтеченскою д. № 23
107	Адѣева В. П. с. Царевщино, Сам. у.	35	Адамчикъ П. О. г. Новоузенскъ
166	Адѣевъ П. Р. с. Ново-Ключевка, Вуз. у.	69,79	Адрианова М. А. Николаевская, 206-11
182	Адѣевъ К. Е. с. Порубежка, Ник. у.	77,78	Адриановскій С. П.
107	Адѣевъ М. А. с. Царевщина, Сам. у.	195	Адриановъ А. Ф. с. Узморье, Нов. у.
		64	Азеринскій Л. М. Дворянская, 116
		35	Ашаварианцъ Р. М. г. Вугурусланъ

*) Для лицъ, живущихъ въ г. Самарѣ указаны улицы и №№ домовъ, въ которыхъ они проживаютъ.

149	Азгуловъ П. В. с. Пономаревк., Буг. у.	10	Алексѣевъ С. В. Сѣнная, д. № 7
36	Акатовъ П. Е. Саратовская 140	175	Алексѣевъ С. В. с. Большая Глушица Ник. у.
79	Акимова А. А. Сѣнная 113	95	Алексѣевъ С. С. раз. Пшашенково. С.-Вл. ж. д.
207	Акимова П. А. с. Ровное, Нов. у.	53	Алемановъ А. А. Садовая 207
114	Акимовъ В. П. Кондаковк., Став. у.	171	Алемановъ П. В. г. Вугулуцк
27	Акимовъ П. А. Сѣнная, 113	148	Аленинъ К. Т. с. Коштыжевка, Вгр. у.
114	Акимовъ П. А. с. Никольское, Став. у.	17	Алехинъ П. Н. г. Саратовъ
166	Акимовъ С. С. с. Твердлово, Буг. у.	185	Алешинъ Г. И. близъ г. Николаевска муж. монастырь
135, 140	Аккербломъ С. И. г. Вугульма	17	Аленовъ С. П. г. Саратовъ
71	Аккеръ М. В. Алексѣев., д. Чельшева	204	Алендорфъ П. П. с. Красный-Кутъ. Нов. у.
16	Аккеръ М. П. Алексѣев., д. № 53-58	62	Алмазовъ М. К. Троицкая 159
46	Акоронко Т. П. г. Саратовъ	69	Алмазовъ С. Н. Вознесенская 110
184	Аксаковъ П. М. г. Николаевскъ	172	Алонзовъ А. Ф. с. Сорочинское, Буг. у.
189	Аксенова Е. М. г. Николаевскъ	138	Алпуговъ Ф. Я. с. П.-Урустамакъ, Вугул. у.
206	Аксенова Н. Д. г. Новоузенскъ	20	Алеуфьевъ Н. В. уг. Уральской п. Предтеченской, 17/119
208	Аксеновъ В. П.	196	Алфеевъ П. В. г. Покровскъ.
204	Аксеновъ В. С. сл. Александровъ-Гай. Нов. у.	74	Алферова К. Н. Самарская 156
158	Аксеновъ П. Е. с. Матвѣевка Вгр. у.	96, 97	Алфиановъ М. А. с. Дубов.-Уметъ С. у.
75	Аксеновъ П. П. Почтовая 62	116	Алчевскій М. Е. Ставрополь
65, 69	Аксеновъ К. С. Нальская 85	174	Албановъ М. П. с. Пестрылка, Ник. у.
135, 167	Аксеновъ Н. С. г. Николаевскъ	16	Альбовскій П. А. г. Саратовъ
100	Аксеновъ С. В. с. Мало-Чесноковка. Сам. у.	106	Альбокриновъ Н. В. с. Красный-Яръ. Сам. у.
33	Аксеновъ Ф. А. Уральская, 107	75	Альбокриновъ А. П. г. Самара. Свѣтлой заводъ
206	Акуловъ М. Г. с. Перекопное, Нов. у.	156	Альбокриновъ А. П. г. Вугурусланъ
145	Алашеевъ А. М. г. Вугурусланъ	106	Альбокриновъ В. П. с. Красный-Яръ. Сам. у.
110, 125	Алашеевъ Б. М. пос. Мелекеск., Ставр. у.	196	Альбрандтъ П. Я. г. Новоузенскъ
112	Алашеевъ М. М. г. Ставрополь	196	Альманъ Б. Д. с. Красный-Яръ. Нов. у.
194	Алашеевъ Н. М. с. Ровное. Нов. у.	191	Альманъ Ф. Ф. с. Екатериноградъ. Ник. у.
182	Александрійскій с. Самов-Пшановка, Ник. у.	121, 125	Альминдингеръ Д. П. пос. Мелекесъ
155	Александрина А. Г. г. Вугурусланъ	112	Альминдингеръ П. П. Старая Майна, Став. у.
206	Александровская С. сл. Александровъ-Гай, Нов. у.	14	Альбицъ П. Д. сл. Кшиель-Черкаскъ, Вугур. у.
205	Александровскій Е. г. Новоузенскъ	202	Алѣева Н. А. г. Новоузенскъ
38	Александровскій К. И. Успенская, 70	171	Аляслова А. О. г. Вугулуцк
21	Александровскій П. М. Шихобаловская, 82	136, 137	Аманатскій Г. Ф. г. Вугульма
184	Александровъ А. П. г. Николаевскъ	33	Аманатскій Н. П. Дворянская, 45
201	Александровъ А. П. г. Покровскъ	152	Амасійскій А. Ф. г. Вугурусланъ
164	Александровъ П. Г. г. Вугулуцк	167	Амбурсовъ А. П. г. Вугулуцк
25	Александровъ П. Г. г. Вугурусланъ	133	Амосовъ Г. Д. с. Кичуй, Вугул. у.
88	Александровъ П. П.	47	Амосовъ Н. С. г. Саратовъ
135	Александровъ М. г. Вугульма	130	Ананьевъ А. Г. г. Вугульма
138	Александровъ С. А. г. Вугульма	42	Ананьевъ В. I. г. Оренбургъ
55	Александровъ Ф. Д. кв. при заводѣ	149	Ананьевъ В. М. с. Ново-Спасское, Вугур. у.
138	Алексѣева А. Г. с. Девлезеркино, Вугул. у.	134	Ананьевъ К. А. с. Шешминск-Кръпость, Вугул. у.
203	Алексѣева В. М. г. Покровскъ		
40	Алексѣевъ А. А. ст. Филипповка, О.-Вл. ж. д.		
51	Алексѣевъ А. П. Дворянская 22		
139	Алексѣевъ Г. А. Девлезеркино, Вгл. у.		
9	Алексѣевъ Н. С. Соборная, д. № 23		
60	Алексѣевъ М. М.		
54	Алексѣевъ П. Я. Саратовская 125		

130,134	Анашевъ П. Т. г. Бугульма	38,87	Антоновъ М. Г. Николаевская, 9
35	Анастольскій И. Д. приг. Сергиевскъ	17	Антоновъ М. Ф. г. Саратовъ
58,60,63	Анатолій Архимандритъ муж. монаст. близъ г. Самары	132	Антоновъ С. д. Абдикеево. Бугул. у.
172	Анашкина А. М. г. Бузулукъ	27	Анучкинъ И. Д. Уральская, 158 160
19	Ангеловичъ, напеч. Ангевичъ, П. М. Вознесенская, 101	22,23,72	Анфимовъ Д. П. Садовая, 42
66	Андерсонъ В. Н. Троицкая 97,99	194	Анфимовъ Н. М. г. Цюрюевскъ
43	Андерсонъ Р. Ф. г. Оренбургъ	196	Ашелевъ П. М. с. Цвѣточное. Новоуз. у.
55	Андреевскій А. В. кв. при заводѣ	153	Ашоплярии игуменія г. Бугурусланъ
51	Андреевскій Д. П. Троицкая, 147	160	Ашоплярии Н. П. г. Бузулукъ
138	Андреевскій П. К. Добринно, Бугул. у.	21	Ашоплярии П. А. Самарская, 27
22,23	Андреевскій П. А. Соборная, 128	48	Аптековъ Х.-Г. П. Казанская, 90
27	Андреевъ В. Д. уг. Николаевской, и Л.-Толстого, 39	5,34,40,1	Араповъ В. П. Самарская, 180
99	Андреевъ Е. П. Садовая, 215	85,87,88,1	Арбузовъ П. П. садъ по монастырской дорожѣ
57,81	Андреевъ Г. П. Предтеченская, 92	87	Аргасовъ А. П. г. Бузулукъ
68,79,80	Андреевъ П. П. Троицкая, 93	163	Аргасовъ В. П. призванъ на военную службу
40	Андреевъ П. Ф. ст. Тимашево, С.-Зл. ж. д.	27	Аргентова А. А. с. Зубовка, Сам. у.
105	Андреевъ Н. С. с. Екатериновка, Самар. у.	106	Аргентова Е. М. пос. Мелекесъ
62	Андреевъ П. П. Шихобаловская, 217	124	Аргентовъ П. К. г. Николаевскъ
74	Андренчева З. П. Садовая, 9	178	Арсенбергстеръ Н. В. Садовая, 93
143	Андріановъ Н. П. г. Бугурусланъ	65,70	Арсентьевъ П. Г. Шихобаловская, 196
134	Андріановъ Т. с. Туарма, Бугул. у.	116	Арефьевъ А. П. с. Н.-Самилеево. Ставр. у.
51	Андріановъ П. С. при канцеляріи баталіона	60,61	Арефьевъ В. И. Самарская, 221
204	Андроникова А. Е. сл. Александровъ-Гай, Новоуз. у.	8,84,85,86,1	Арефьевъ П. Н. Саратовская, 140
75	Анпкпчева В. И. Панская, 99	87,88,93	
99	Анпкинъ П. П. с. Александровское. Сам. у.	29,57,80,1	Аржановъ Л. С. Казанская, 8
72	Аппеймова А. В. Садовая, 131	81,85,1	Аржановъ П. С. Саратовская, 126
33	Апсешмовъ В. И. 4-й Молоканск. садъ, 18	59,51,83	Аристовъ А. А. сл. Александровъ-Гай, Нов. у.
114	Апсешмовъ П. П. с. Авраил, Ставр. у.	204	Аристовъ В. П. Дворянская, 40
19,88,93,100,1	Апсешмовъ П. С. Вознесенская, 93	17,35	Аристовъ П. А. Садовая, 146
66	Анпсннъ А. А. Воскресенская, 59	38	Аришуккинъ Н. С. Александровск., 34
54	Анпчкинъ В. П. Сѣверные номера №3	31	Аристова Т. Н. ст. „Асеевеево“ С.-Зл. жел. дор., Бугурусл. у.
110	Анспахъ Е. Э. с. Новыи-Буицъ, Ставр. у.	156	Ариольдовъ В. А. г. Саратовъ
72	Антипина Е. А. Николаевская, 13	48	Фонъ-Ариольдовъ В. В. г. Бугурусланъ
118	Антипина О. В. Ставрополь	154	Арноновъ А. М. Почтовая 42
119	Антипина О. В. с. Ягодное, Ставр. у.	62	Арпузовъ С. А. кв. при Сам. Трубочн. заводѣ
113,118	Антипинъ А. И. Ставрополь	55	Артамасова Е. П. г. Николаевскъ
114	Антиповъ В. Т. Мусорка, Ставр. у.	189	Артемьевъ С. Л. ст. „Обшаровка“ С.-Зл. ж. д.
10	Антиповъ П. И. уг. Дворянской и Панской	40	Артемьевъ И. Н. г. Оренбургъ
100	Антиповъ С. А. с. Ст.-Буицъ Ставр. у.	41	Артищева М. И. Самарская, 62
146	Антопевичъ Н. В. г. Бугурусланъ	67	Артищевъ П. И. Уральская, 62
105	Антонова Е. А. с. Екатериновка. Сам. у.	18	Арсеньева В. А. уг. Панской и Николаевской, 58,64
188	Антонова С. А. г. Балаково	69,79	Арсеньевъ В. П. призванъ на военную службу
103	Антоновъ А. А. раз. Ивациенково, С.-Зл. ж. д. Сам. у.	144	Архангельская А. А. г. Бузулукъ
7	Антоповъ А. Т. Ярмочная. № 44. кв. 3	170	Архангельская Е. А. Заводская 10
155	Антоновъ Л. А. сл. Кивель-Черкаасы. Бугур. у.	69	Архангельская Е. Д. г. Новоузенскъ
		202	Архангельская Е. Ю. с. Чиряво. Бугул. у.
		136	

170	Архангельская З. А. г. Бузулукъ	193	Афанасьевъ Л. М. г. Балаково
203,209	Архангельская К. В. г. Покровскъ	102	Афанасьевъ М. М. раз. „Ивашенко- во“ С.-Зл. ж. д., Самар. у.
105	Архангельская К. С. с. Бобровка, Самар. у.	11,19	Афанасьевъ М. С. ур. Паиской и Вознесен. д. Головкина
74	Архангельская Л. А.	11	Афанасьевъ П. А. Сам. дрожжевой наводъ
117	Архангельскій А. А. с. Никольское на Черемшанъ. Ставро. у.	24	Афанасьевъ С. Т. Вознесенская, 144
13	Архангельскій В. А. Заводская, д. Мясникова	148	Афанасьевъ Т. В. с. Кондурчинск. Крѣпость, Бугур. у.
209	Архангельскій В. В.	169,170,172	Афонскій В. П. г. Бузулукъ
148,155	Архангельскій Д. А. с. Малыя Тол- кап Бугур. у.	73,75	Аханова Е. П. Ильинская, 10
55	Архангельскій П. А. кв. при Сам. Труб. заводѣ	165	Ахатчиковъ Н. С. с. Максимовка, Бузул. у.
58,66	Архангельскій К. А. при училищѣ	50	Ахмадовъ Г. Г. Саратовская, 151
170	Архангельскій К. М. г. Бузулукъ	62	Ахматова Ю. А. Уральская, 76
169	Архангельскій М. Я. с. Тримшай- ловка, Бузул. у.	185,187,189	Ахматовъ А. П. г. Николаевскъ.
58,60,165,67	Архангельскій П. А. Соборная 173	200	Ахматовъ П. П. сл. Александровъ- Гай, Новоуз. у.
25,26	Архангельскій П. П. Соловьиная, 235	132	Ахматиниъ П. д. Ташлы. Бугур. у.
8,62,67	Архангельскій П. В. Самарская, 102	133	Ахмеровъ М. д. Ст.-Иштеряково, Бугур. у.
124	Архинова Е. П. пос. Мелекестъ		
100	Архиповъ Г. А. с. Циповка Сам. у.		
197	Архиповъ П. П. г. Новоузенскъ		
166	Архиповъ П. П. с. Ромашкино Буз. у.		
190	Архиповъ Т. П. с. Русск.-Селитѣа Сам. у.		
27	Арцишевскій В. А. Николаевская, 90	138	Бабаева Е. П. г. Бугульма
24,27	Аршавскій М. Л. Дворянская, 118	138	Бабанина К. В. с. Шешминск. Крѣ- пость, Бугур. у.
195	Асосковъ А. П. г. Новоузенскъ	156	Бабанина С. ст. „Абдулино“ С.-Зл. жол. дор.
195	Асосковъ А. Т. с. Красный Яръ (русс.) Новоуз. у.	156	Бабанинъ Д. ст. „Абдулино“
140	Астафьевъ Н. П. г. Бугульма	112	Бабанинъ Я. П. с. Хрищевка, Став. уѣзда.
187	Астахова М. С. г. Николаевскъ.	157	Бабичъ К. Н. с. Покровка, Бугур. у.
46	Астаховъ А. М. г. Симбирскъ.	96	Бабкинъ В. Е. с. Красный Яръ Сам. уѣзда
62	Астрадымова А. А. Сам. Енарх. ж. училище	161	Бабкинъ К. П. с. Новосергеевка, Бузул. у.
56,69	Астраханскій І. П. Преображен. 46	159	Бабункинъ П. П. г. Бузулукъ.
38	Астрѣпкинъ С. П. Саловая, 174	17	Богдановицъ М. П. призванъ на во- енную службу
206	Атлаидерова Л. А. сл. М.-Узень, Нов. у.	137	Багровцевъ Ф. Ф. г. Бугульма
132	Атласовъ Г. с. Алъметьево Бугур. у.	144	Багрий-Каменскій В. Г. г. Бугу- русланъ
154	Афанасьева А. А. г. Бугурусланъ	148	Вадретдиновъ К. д. Кутдуево. Бугур. уѣзда
104	Афанасьева А. М. с. Бобровка, Самар. у.	151	Вадижинъ П. П. с. Малыя Толкап, Бугур. у.
75	Афанасьева Е. Ф. Садовая, 30	194	Баявъ А. С. г. Новоузенскъ.
154	Афанасьева К. М. г. Бугурусланъ.	25	Баявъ В. А.
105	Афанасьева Л. В. с. Васильевка Самар. у.	106	Бажановъ В. С. с. Новые Костычи, Самар. у.
73	Афанасьева С. П. Шихобаловская, 94	87	Бажупиль В. В. Соловьиная, 49
197	Афанасьевъ А. В. г. Новоузенскъ.	167	Базаровъ А. П. г. Бузулукъ.
21	Афанасьевъ В. П. дѣйствующ. арміи	64	Базаровъ П. А. г. Казань.
97	Афанасьевъ В. П. с. Старый Буякъ Ставр. у.	26	Базикаловъ П. П. Вознесенская, 206
38	Афанасьевъ И. А. уг. Уральской и Александровской уѣд., 95/76		
195	Афанасьевъ Н. П. с. Красный Кутъ Новоуз. у.		
195	Афанасьевъ К. Е. с. Орловъ-Гай, Нов. у.		

Б.

92	Вазловъ В. Ф.	99	Варковъ З. П. с. Капдабулакъ. Сам. уѣзда
66	Вазыкина Е. П., Самарская, 144	17	Вармалѣвъ Б. В. Сарептскіе номера.
13	Вазыкинъ П. Д. уг. Д.-Толстого и Полевой, 156	120	Варонъ П. Д. с. Ст. Майма, Ставроп. у.
11	Вашневъ М. Х. Вознесенская, 55	124	Варсовъ П. Д. пос. Мелекесъ.
130	Вайбашевъ А. А. г. Бугульма	203	Вартель А. К. г. Покровскъ
187, 188	Вайеръ Г. С. с. Екатеринбургъ, Никол. у.	51	Вартмеръ Н. Э. Вознесенская, 43
42	Вайкинъ В. А. г. Оренбургъ	111	Варудкинъ П. А. г. Ставрополь.
108	Байковъ В. Ф. Троицкая 147	84	Вархвядъ А. Б. Преображенская, 47
87	Бакаевъ А. Я. Набережная, 20	74	Бардева А. С. Ирморочная, 46.
40	Бакаевъ В. П. Вознесенская, 28	73	Барцева Ф. П. уг. Предтеченской и Казанской, 4
34	Бакановъ В. П. при Сам.-Уральск. Управл. Землеустройства	37	Барцевъ В. П. Садовая, 165
132, 141	Бакъ Н. Я. г. Бугульма	9	Барыбинъ А. П. Уральская, 49
114	Баклановъ П. Г. с. Выселки. Став. у.	103	Барышевъ П. П. раз. „Пванценково“ С.-Зл. ж. д. Сам. у.
43	Вакутисъ Э. А. г. Оренбургъ	13	Барышиниковъ Г. П. Саратовск., 110
131	Вакулинъ Ю. Д. г. Бугульма	65	Басистый П. П. Алексѣевская, 37
155	Вакурекій А. П. с. Пономаренка, Вугур. у.	15	Баскинъ Г. П. Александровская, 34
124	Валабанова Е. А. пос. Мелекесъ	119	Батаевъ П. Е. с. Дергачи, 4
162, 172	Валакиришковъ В. А. г. Бузудукъ.	18	Батарчукъ П. Е. гост. „Националь“
152, 155	Валаковский А. А. ст. „Абдулинъ“ С.-Зл. ж. д.	167	Батистовъ П. А. г. Бузудукъ
185	Валаковский В. К. г. Николаевскъ	180	Батяшевъ С. П. с. Канаевка. Ник. уѣзда.
186	Валаковский П. А. г. Николаевскъ	80	Батталова Ф. П. Оренбург. свучь при мечети
28	Валаковъ Г. П. Троицкая, 145	64, 80	Батталовъ Г. Ф. Оренбург. свучь при мечети
195	Валадинъ Г. Р. с. Федоровка. Нов. узд.	157	Батулинъ Н. П. о. Сѣрноводскъ. Вугуруск. у.
161	Валбашевъ А. В. с. Сорочинское. Вуз. у.	203, 207	Батцъ А. А. с. Ровное. Новоуз. у.
32	Валесковъ Г. М.	183	Батцъ Д. Д. с. Екатеринбургъ, Ник. у.
8	Валинъ Д. Ф. Духовная, 20	73, 80, 81, 82, 84, 85	Батющкова П. В. Казанская, 26
51	Валинъ М. П. при канцеляріи Баталіона.	68	Бауманъ А. С. Николаевская, 156
51	Валь В. М. Заводекая, 73.	74	Бауманъ В. В. Самар. Реальное училищ. фонъ-Баумгартенъ А. Д. г. Николаевскъ
88, 100	Валиеникова В. Ф. Садовая, 171	174	Баумъ Ф. А. с. Екатеринбургъ, Ник. у.
5, 69, 82	Валиеный В. М. гостин. „Националь“	188	Бауръ А. П. с. Орловское, Ник. у.
148	Валинниковъ А. К. с. Зернаевка, Вгр. у.	35	Баходдинъ Б. А. с. Дергачи, Нов. у.
68	Варабашичкова М. П. Алексѣев. 90	159	Бачуръ В. А. ст. „Кротовка“ С.-Зл. жел. дор.
13	Варабашичковъ А. Д. Соборная, 67	179, 192	Башаринъ С. С. с. Березово, Ник. у.
15	Варабашичковъ Н. А. Алексѣевская 90	85	Башкирова Е. В. Преображенская, 20
164	Барановскій Г. П. г. Бузудукъ.	81	Башкирова Е. П.
25	Барановскій О. П. г. Бузудукъ	85	Башкировъ Б. Н. при соб. мельницѣ
155	Барановскій П. М. сл. Кипель-Черкасска, Вугур. у.	8, 11, 24, 30, 31, 56, 80, 82, 85, 93	Башкировъ В. П. Преображенская, 20
82	Барановъ Г. А.	123	Башмакова С. А. пос. Мелекесъ
88	Барановъ П. Н.	120, 121, 122, 126	Башмачниковъ В. Т. пос. Мелекесъ
46	Баранинниковъ А. П. ст. „Покровскъ“ Р.-У. ж. д., Нов. у.	123	Башмаковъ В. М. пос. Мелекесъ
38	Баранцевъ Т. П. Алексѣевская, 9	35	Бачинъ П. Г. г. Новоузенскъ
160	Барбашинъ Ф. К. с. Алексѣевка. Вуз. у.		
1 22	Бардинъ Е. П. пос. Мелекесъ.		
118	Бардинъ П. Ф. Ставрополь		
46	Барилко А. Р. ст. „Покровскъ“ Ряз.-Ур. ж. д.		

136	Ваяндина Ф. С. с. Чирково, Вугу. у.
196	Вегакъ Ц. П. с. Вирюче, Нов. у.
20	Вегейма П. О. при Сам. Тарьмъ
173	Везинъ В. С. с. Павловка, Вуз. у.
124	Везпадова Е. А. пос. Мелекесъ
179	Везпертовъ П. Ф. с. Богдановка, Ник. у.
182	Везомощновъ С. К. с. Падонка, Ник. у.
193	Везруковъ Е. Е. с. Николаевскъ
176	Везруковъ П. Ф. г. Николаевскъ
68	Везонова Л. Г. Саратовская, 97
38	Везононь Е. М. Саратовская, 140
53	Везононь П. К. Соборная, 139
183	Везононь Ф. В. Хворостинка, Ник. у.
24	Везубикъ К. А. г. Вугурусланъ
42	Везуевъ Н. Е. Оренбургъ
43	Везухарный П. А. г. Оренбургъ
202, 203, 207	Вейльманъ I. I. с. Ровное, Нов. у.
49	Вейнартъ А. В. Садовая, 293
128	Векбулатовъ А. В. г. Вугульма
129	Векъ-Булатовъ В. А. хут. Тумутук, вол. Вузуд. у.
43	Векъ Э. П. г. Оренбургъ
25	Веллеръ Н. А. Сорочинскій элеватор, Вуз. у.
86	Веллеръ С. М. Саратовская, 173
85	Вемъ Г. Ф. Дворянская, 85
143	Венарадскій А. Ц. с. Матвѣвка, Вугур. у.
143	Венарадскій В. Ц. г. Вугурусланъ
137	Вене Н. И. г. Вугульма
86	Веневоленская П. П. Симбирская, 12
35	Веневоленскій Г. А. г. Самара
12	Веневоленскій П. П. Троицкая, 97, кв. 5
135	Веневоленскій Е. С. с. Добриню, Вугуд. у.
68	Веневольская А. М. Шихобаловская, 125
57, 59, 61, 68, 73	Вопевольскій I. Г. Уральская, 88
45	Верблигеръ О. Э. г. Оренбургъ
196	Вергеръ К. Г. с. Перекопное, Нов. у.
77	Вергъ В. В. Александровская, 18
16	Вердниковъ Н. М. уг. Шихобалов. п Д. Толстого, д. Филимонова
17	Вердинъ А. Г. Ильинская, 39
86	Вердинъ В. Г. Дѣйствующая армія
162	Вережановъ А. К. г. Вузудукъ
63	Вережновъ В. Д. Самара, при школѣ
151	Верезинъ Ф. Ф. сл. Кипель-Черкасы, Вугур. у.
205	Верезовская, Н. М. г. Новоузенскъ
197	Верезовскій М. С. г. Новоузенскъ
45	Верестовъ А. П. г. Оренбургъ
151	Веркманъ Ю. Ф. с. Пялюгино, Вгр. у.
56	Вернатный В. А. Садовая, 184

13, 63	Вернеръ В. Э. уг. Казинской и Успен. д. Щербачевой
146	Вессарабовъ Н. П. г. Вугурусланъ
11, 14	Вессарабовъ Н. М. Саратовская, 120
20	Вестужевъ П. С. за 3-мъ Молокан-к. садомъ, № 10.
44	Ветгеръ А. К. г. Оренбургъ
25, 26	Веттигеръ В. П. Казанская, 26
32	Ветхеръ К. X. Садовая, 143
60, 62	Вечинъ А. Ф. Троицкая, 122
170	Виберштейнъ В. В. г. Вузудукъ
43	Вагдашъ А. П. ст. Тростинка, Ташк. ж. д.
204	Видель И. П. с. Красный Куть, Нов. у.
44	Виккертъ К. Ф. г. Оренбургъ
191	Вилеманъ К. К. с. Екатеринбургъ, Ник. у.
54	Вилъкъ М. -Д. В. гости. Националь. № 204
27	Вилимъ Е. В. Троицкая, 145
65	Вильчуговъ С. К. при 2-й м. гимназій
73	Вильштейнъ А. А. Соборная, 142
54	Вилштокъ А. Л. Николаевская, 137
206	Вирченко П. сл. Александровъ-Гай, Нов. у.
133	Виряновъ П. М. с. Кляшино, Бгл. у.
163	Вирюковъ В. В. с. Погромное, Вуз. у.
66	Вирялова Т. Я. Успенская, д. Вырыпаева
27	Вистерфельдъ Н. Ф. Самарская, 182
38	Вистринъ П. Н. Николаевская, 103
38	Виткинъ А. Д. Садовая, 174
87	Виткинъ П. Д. уг. Алексѣевской и Соловьиной
68	Виттеръ С. М. Николаевская, 164
205	Влаговидова З. с. Курпловка, Нов. у.
153	Влаговидовъ А. Ф. г. Вугурусланъ
187	Влаговидовъ В. Ф. г. Николаевскъ
38, 54	Влаговидовъ В. Ф. Садовая, 98
205	Влаговидовъ I. Ф. с. Курпловка, Нов. у.
38	Влаговидовъ С. Ф. Вознесенская, 66
197	Влаговидовъ С. Ф. ст. Кипель, С.-Зл. ж. д.
56, 60	Влаговидовъ Ф. I. Хлѣбная, площ. 1
67, 79	Влаговидовъ Н. Г. Казанская, 5
170	Влаговидъщепская З. П. г. Вузудукъ
14	Влаговидъщескій А. В. Троицкая, 93/95
88	Влаговидъскій В. П. уг. Садовой. п Алексѣевской
162	Влаговидъщескій К. А. г. Вузудукъ
74	Влагодорова Е. А. Казанская, 215
144	Влагодаровъ А. А. призванъ на воен. службу
194	Влагодаровъ А. К. с. Перекопное, Новоуз. у.
9	Влагодаровъ В. А. Уральская, 98

26	Благодаровъ Н. П. Соборная, 172	27	Богдановъ В. В. призванъ на воен. службу.
138	Благодатная З. П. г. Вугульма	8,60,61,64)	Богдановъ Д. Ф. Вознесенская, 90
130	Благодатный В. П. г. Вугульма	64)	Богдановъ П. П. с. Кохановка, Вгр. у.
142	Благодатовъ П. В. с. Курюфдово, Вугур. у.	148	Богдановъ Н. А. Соборная, 157
56,79,86	Благомысловъ А. С. Преображенская, 46	61	Богдановъ П. А. с. уг. Уральской и Слмбир. 127/59
186,187	Благомысловъ Н. П. г. Николаевскъ	28	Богдановъ Н. В. Оренбургъ
69,72	Благонадеждина В. Е. Тропцкая, 100	42	Богдановъ П. Я. раз. Цващенково, С.-Зл. ж. д. Сам. у.
145	Благонадеждинъ А. А. Вугурусланъ	103	Богдановъ П. А. с. Сулакъ Ннк. у.
15	Благонадеждинъ А. Ф. уг. Почтовой и Тропц. 15	183	Богдановъ С. В. с. Копваловка, Вуз. у.
175	Благонадеждинъ Н. Ф. г. Николаевскъ	165	Боговъ Е. П. г. Бузудукъ
41,61	Благодарузовъ В. П. Почтовая 58/60	170	Боголюбова Е. Н. с. Красный Кутъ, Нов. у.
152	Благодарузовъ В. П. с. Пономаревка. Вугур. у.	204	Боголюбова Л. П. Самар. Епарх. ж училище
34	Блаженковъ П. П. Вознесенская, 51	62	Боголюбовъ А. В. Садовая, соб. д.
70	Бланкенбургъ П. П. Алексѣевск. площ. 23	74	Боголюбовъ Е. Е. г. Самара
77	Блинникова М. Т. Полевая, 64	96	Боголюбовъ И. М. с. Смольково, Вгр. у.
50	Блинниковъ Г. В. гостин. Ницца № 17	152,153	Боголюбовъ К. П. с. Павловка, Вуз. у.
176	Блиновъ П. М. г. Николаевскъ	162	Боголюбовъ Л. В. г. Бузудукъ
55	Блиштейнъ Л. В. гост. Ницца	162	Боголюбовъ М. В. Самара при училищѣ
156	Блохина Е. В. ст. Абдуллино С.-Зл. ж. д. Вугур. у.	62	Боголюбовъ Н. П. Л.-Толстого, 64
68	Блохина П. А. Николаевская, 56	19	Боголюбовъ С. П. призванъ на воен. службу.
101	Блохинъ В. Я. с. Васильевка, Сам. у.	144	Богомолова М. Е. ст. Кипель С.-Зл. ж. д.
114	Блохинъ Л. М. с. Тургеневка, Став. у.	163	Богомоловъ А. Д. г. Бузудукъ
64	Бломбергъ М. В. Панская, 62.	20	Богомоловъ В. Д. Уральская, 45
107	Блюменталь Е. К. с. Шиланскій Ключъ. Сам. у.	21,22	Богомоловъ Н. Д. Дворянская, 131
74	Бобина Е. П. Шихобаловская. 268	92	Богомоловъ С. Ф. Соборная, 29
77	Бобина Е. Л. Почтовая, 76	136	Богородицкая М. Н. с. Чирково, Вугул. у.
67	Бобиръ Н. П. Тропцкая, 157	128	Богородицкій А. А. д. Альметеево, Вугул. у.
208	Бобченко Е. В. ст. „Покровскъ“ Ряз. Ур. ж. д.	136	Богородицкій А. Н. с. Чирково, Вгл. у.
112	Бобковъ П. Е. с. Никольское, Став. у.	144	Богородицкій Н. П. сл. Кипель-Черкасы, Вугур. у.
13	Бобковъ Ф. Е. Вознесенская 86/88	59,60,67,69)	Богородицкій С. Ф. Садовая, 285
42	Бобовскій А. П. г. Оренбургъ	69)	Богороекъ Л. А. с. Старо-Полтавка, Нов. у.
44	Боборыкинъ П. П. г. Оренбургъ	152	Богословскій А. К. г. Вугурусланъ
112	Бобровскій В. М. г. Ставрополь	170	Боговиленская Л. Н. г. Бузудукъ
62,68	Бобылевъ В. Н. Шихобаловская, 105	62	Боговиленская М. Н. Сам. Епарх. ж. училище
115	Богановъ А. П. с. Сахча, Ставр. у.	85	Боговиленская Н. Н. Николаевск., 80
133	Богатинъ Д. Г. с. Ново-Письямка, Вугул. у.	57,60,67	Боговиленскій Н. П. при Самар. тюрьмѣ
190	Богатырева А. с. Баскаковка. Ннк. у.	25,26	Боговиленскій Н. Ф. призванъ на воен. службу
99	Богатыревъ Д. Д. с. Дубовый Уметъ. Сам. у.	123	Богущій Г. П. пос. Мелекесъ
51	Богатыревъ Ф. Ф. Самарская, 184	8,85,92	Богушевскій С. А. Дворянская, 34
187	Богдановичъ А. В. г. Николаевскъ	77	Богущъ Н. Р. Шихобаловская, 130
102	Богдановичъ А. Д. гост. Ницца		
174	Богдановичъ А. П. призванъ на воен. службу		
203	Богдановичъ Е. П. г. Покровск.		
62	Богдановичъ М. В. Казанская 30		
51	Богдановичъ М. П. Предтеченская. 52		
13,32	Богдановъ А. Н. Предтеч. 52		

81	Боде Ю. К.	39	Боровский Л. П. ст. „Кинель“ С.-Зл. жет. дор.
67	Бодрова М. А. Садовая, 208		
32	Бодровъ В. А. дѣйствующая армія.	15	Бородицъ А. В. Алексѣевская, д. Челышева
34	Бодровъ-Повираевъ Н. П. Шихобаловская 132	25	Бородовичъ Т. П. Соборная, 154.
122	Бодростинъ Н. М. пос. Мелекесъ	151	Бородулинъ П. С. с. Сарай-Гирь, Вуггур. у.
201	Боевъ М. М. г. Покровскъ	102	Борсуковъ В. В. усадьба близъ с. Студенцовъ, Сам. у.
26	Бойко В. Д. Казанская, 116	43	Борматуновъ М. Х. ст. Бузулукъ Ташк. ж. д.
73	Бойко Е. X. Самара, при училищѣ	43	Борткевичъ І. К. г. Оренбургъ
33	Бойко К. П. дѣйствующая армія	177	Борткевичъ П. Р. с. Большая Глушица Ник. у.
106	Бойко Т. X. с. Кобельма. Сам. у.	118	Борудкина А. А. г. Ставрополь
13,54	Бокъ М. М. Троицкая, 161	39	Борудкинъ С. П. Казанская, 13
27	Болдыревъ А. А. Дворянская, 153	25	Борцовъ В. А. Саратовская, 173
145	Болдыревъ А. П. г. Вуггурусланъ	72	Борцова А. В. Воскресенская, 18
102	Болдыревъ С. Н. усадьба близъ с. Студенцовъ, Сам. у.	73	Борщева Е. В. Николаевская, 53
21	Болдыревъ М. В. Сѣнная, 49	173	Борщева Е. В. с. Павловка, Буз. у.
203	Болотниковъ Ф. Г. г. Покровскъ	190	Ботова А. с. Хворостянка, Ник. у.
118	Болотовъ М. Н. Новый Буянъ, Став. у.	73	Бочкарева В. В. Соборная, 167
66	Болоцкий А. В. гост. „Бристоль“	78	Бочкарева В. С. Самара, при пріютѣ
171	Болтунова Е. Э. г. Бузулукъ	13,23	Бочкаревъ А. М. уг. Симбирской и Садовой, соб. д.
82	Болтуновъ А. П. г. Самара	104	Бочуровъ І. Ф. с. Александр., Сам. у.
162	Болтуновъ А. П. с. Сорочинск., Буз. у.	49	Бошнякъ К. П. Садовая, 176
177	Болтуновъ В. П. призванъ на воен. службу	110	Боняусъ А. К. хуторъ Зипкинь Врагъ, Став. у.
170,172	Болтуновъ П. А. г. Бузулукъ	26	Боярскій П. В. Троицкая, 145
17	Болховитиновъ П. А. г. Саратовъ	177	Боярковъ П. Д. с. Волыш. Глушица, Ник. у.
157	Большаковъ Ф. Д. ст. Кинель-Черкасска, Вуггур. у.	156	Брагинъ П. П. ст. Похвистнево С.-Зл. ж. д.
194	Большуновъ С. С. с. Куриловка, Нов. у.	114	Бражкинъ Т. П. с. Нижне-Самчелево, Ставр. у.
175	Бондаренко П. Т. с. Березовое, Ник. у.	28	Брайеръ А. Д. призв. на воен. службу
9	Бондизъ С. Е. Шихобаловская, 30	161	Брайниъ П. Л. с. Киселевка, Буз. у.
190	Бонеръ Г. с. Екатеринбургъ, Ник. у.	14,15	Брандтъ Н. Д. Садовая 96
102	Бончъ-Осмоловскій С. С. близъ с. Раковки, Сам. у.	112	Брандтъ Н. П. призванъ на военную службу
201	Боосъ Р. Р. г. Покровскъ	122	Братниъ Н. П. пос. Мелекесъ
27	Борзенковъ Г. А. Николаевская, 200	65	Братолобова В. В. Воскресенская, 18
21	Борсеевичъ К. В. уг. Панской и Садовой, 90.	15	Братчиковъ П. П. Садовая, 143
149	Борисоглѣбскій В. А. с. Сокъ-Кармала, Вуггур. у.	196	Браунъ А. П. с. Ровное, Нов. у.
153	Борисова А. В. г. Вуггурусланъ.	43	Бредисъ К. М. г. Оренбургъ
205	Борисова П. М. г. Новоузенскъ	186	Бредихина М. П. г. Балаково
124	Борисовъ А. З. пос. Мелекесъ	206	Бредихина М. М. с. Куриловка, Нов. у.
111,113,		189	Бреева Е. М. г. Николаевскъ
117,118,	Борисовъ А. П. г. Ставрополь	116	Брежинскій П. А. г. Ставрополь
120)		160	Брзобогатый П. П. г. Бузулукъ
161	Борисовъ П. П. с. Грачевка, Буз. у.	25	Брикъ В. А. Почтовая, 59
53	Борисовъ М. М.	46	Бринарделли А. П. г. Саратовъ
19	Борисовъ М. Н. Саратовская, 151	47	Бровниъ А. Ф. г. Саратовъ
187	Борисовъ Н. В. г. Николаевскъ.	102	Брошовъ П. Ф. усадьба близъ с. Студенцовъ, Сам. у.
168	Борисовъ Н. П. с. Погромное, Буз. у.	102	Бронниковъ В. Н. г. Самара
30,31,92	Борисовъ-Морозовъ А. П. Дворянская, 113	66	Бруммеръ А. Д. Дворянск. 131
178	Бормотинъ Ф. Ф. г. Николаевскъ		
182	Боровковъ П. А. с. Острая Лука, Ник. у.		
25,26	Боровскій А. А. призванъ на воен. службу		

67	Брумъ М. А. Заводекая 56	206	Бурмистрова Н. с. Дергачи, Нов. у.
171	Брусникин А. А. ст. Бузудукъ	196	Бурмистровъ К. Е. с. Дергачи, Нов. у.
	Ташк. ж. д.	155	Бурмистровъ К. Е. г. Вугурусланъ
205	Брусникинъ Ф. с. Куриловка, Нов. у.	62	Буртасовская К. П. Сам. Епарх. ж. уч.
116	Брусникинъ Г. П. с. Кордонъ Чурка, Ставр. у.	119	Бурудины П. А. г. Ставрополь
		171	Бурханова О. Н. ст. Бузудукъ, Ташк. ж. д.
51	Брушлинской С. А. Дворянская 43		Бурцовъ В. М. г. Оренбургъ
197	Брызгалкинъ А. Г. г. Новоузенскъ	41,171	Бустераковъ А. П. г. Новоузенскъ
12	Бресвъ П. Е. Соборная, 165	204	Бусыгинъ М. С. г. Вугульма
55	де-Брюксъ В. П. 3-й Молоканскій садъ, соб. д.	128	Бутинъ М. М. Самарская, 171
		65	Бутыничъ Ю. С. пос. Мелекесъ
70,71	Брюхачевъ В. А.	122,126	Буторня А. С. г. Николаевскъ
46	Брюхоненко Н. Н. ст. Красный Кутъ Ряз.-Ур. ж. д.	176	Буторова Е. А. с. Натальино, Сам. у.
		106	Бутыринъ А. Д. Самарская, 194
81	Брянчишинова С. Б.	27	Бухало А. П. Алексѣевская, д. Челышева
17	Бубенцовъ А. П. 1-й Молоканскій садъ	74	Бухало Н. Н. Алексѣевская, д. Челышева
		97	Бухарцева М. В. с. Пономаревка, Вугур. у.
18	Бубиловъ М. П. Шихобаловская, 130		Бухорцевъ В. М. с. Пономаревка, Вугур. у.
181	Бубиловъ Ф. П. с. Любичкое, Ник. у.	148	Бушаевъ П. Д. с. Коровино, Бгр. у.
27	Буджкешъ Н. П. Соборная, 141	461,173	Бушениъ Н. Н. Бузудукъ
76	Будкана А. Н. Почтовая, 45	73	Бушениа К. М. Оренбургская, 21
19	Будкинъ Самарская, 18	71	Бушневъ Н. М.
75	Будякова Е. А. Торговая, 45	178	Бушневъ Ф. С. г. Балаково
51	Будниковъ В. А. ст. Пнащенково, С.-Зл. ж. д.	118	Буянова А. Ф. г. Ставрополь
		107	Быкова А. Г. с. Томашевъ Колокъ, Сам. у.
26	Будный П. Л. Саратовская, 56	204	Быкова Э. В. с. Перегонное, Нов. у.
37,151,155	Бузовъ С. П. с. Тимашево. Бугур. у. сах.-раф. заводъ	78	Быкова М. В. Полевая, 41
		107	Быкова Н. П. с. Сборная Иваношка, Сам. у.
25	Бузинъ М. П. ул. Льва Толстого, 65	74	Быкова-Яковленкова А. В. Самара, при училищѣ
41	Буйвидъ Ф. А. г. Оренбургъ	196	Быковцева Е. П. с. Степное, Нов. у.
182	Букатовъ А. П. с. Порубежка, Ник. у.	185	Быкова В. Г. г. Николаевскъ
49	Букшинъ Л. П. Цанская, 58	155	Быковъ А. Л. ст. Кипель-Черкасы, Вугур. у.
160	Булановъ А. В. г. Бузудукъ	136	Быковъ А. Л. с. Шентала, Вугул. у.
113	Булановъ П. П. Ставрополь	185	Быковъ В. Г. г. Новоузенскъ
132	Булаховъ П. Г. г. Вугульма	107	Быковъ Г. П. с. Томашевъ Колокъ, Сам. у.
715	Булакова П. П. с. Чердаклы Став. у.	154	Быковъ Г. Л. г. Вугурусланъ
35,85	Булникей А. Т. призванъ на воен. службу	28	Быковъ Д. Я. призв. на воен. службу
99	Будушевъ Д. П. Алексѣевская, 129	196	Быстрицкая Д. Л. ст. Александр-Гай, Нов. у.
8,159,173	Булугинъ А. А. ямъние близъ с. Кротовки, Буз. у.	72,78	Быстрицкая Е. К. Дворянская, 136
		68	Быстрицкая Э. К. Шихобалов., 143
9	Булыгинъ М. Е. Сѣнная, 50	49	Быстрицкій Г. Н. Дворянская, 136
187	Булычева Н. Н. г. Николаевскъ	169	Быстрицкій К. П. г. Бузудукъ
176	Булычевъ В. П. г. Николаевскъ	16	Быстрицкій П. Н. Шихобаловская, 143
10,82	Булычевъ В. М. ул. Николаевской п Успенской ул.	102	Быстрицкій П. Н. усадьба близъ с. Студенцевъ, Сам. у.
		15	Быстровъ А. П. при Губер. Зем. Упр.
21	Булычевъ Д. П. Симбирская, 27		
161	Булычевъ Н. В. г. Бузудукъ		
18	Бургардъ Ф. Л. Самарская, 79		
72	Бурдоновъ Л. П. Самара, при учил.		
172	Буренина В. П. г. Бузудукъ		
206	Буренина Н. с. Дергачи, Нов. у.		
33	Буркинъ А. М. Шихобаловская, 172		
182	Буркинъ Е. М. д.Мордвиновка, Ник. у.		
73,77	Буркова А. М. Сѣнная, 45		
74	Буркова О. В. Самара, при училищѣ		
46	Бурлаковъ М. А. г. Саратовъ		
154	Бурмистрова М. Т. г. Вугурусланъ		

96,108 Выстровъ А. Я. призванъ на воен.
службу
203,205 Выстровъ В. М. сл. Малый Узень,
Нов. у.
115 Выстровъ Г. А. с. Уюково. Став. у.
9 Бычковъ В. А. Соловьяна, 16
24,98 Бычковъ В. П. Троицкая, 161
27 Бычковъ М. В. Садовая, 171
63,85 Вэмъ А. П. мельница Башкирова
99 Вѣгичевъ А. А. призванъ на воен.
службу
24,26 Вѣгловъ П. А. Предтеченская, 80
150 Вѣдниковъ П. А. с. Ст.-Обошино,
Бугур. у.
154 Вѣлаковъ Г. А. г. Бугуруславъ
41,43 Вѣлелюбскій В. П. г. Оренбургъ
84 Вѣлецкая О. К.
35 Вѣлскій К. Г. г. Новоузенскъ
34 Вѣлскій М. Г. г. Новоузенскъ
201 Вѣлскій Ф. Г. г. Новоузенскъ
102 Вѣлшиъ Н. Н. усадьба близъ с.
Студенцовъ, Сам. у.
62,68 Вѣлхова Р. П. Панская, 81
15 Вѣлобородовъ П. Н. Николаевская, 10
77 Вѣлова А. В. Оренбургская, 76
131,137 Вѣлова Е. В. г. Бугульма
74 Вѣлова М. А. Самарская, 96
21 Вѣловъ А. Н. Сѣпная, 34
25 Вѣловъ А. М. Самарская, 193
198 Вѣловъ А. Н. г. Покровскъ
37 Вѣловъ А. Ф. Соловьяна, 119
87 Вѣловъ А. Ф. ст. Кинель С.-Зл. ж. д.
31 Вѣловъ П. П. Песочный переул. 23
204 Вѣловъ В. Т. г. Новоузенскъ
195 Вѣловъ К. А. с. Новорыпове, Новоуз. у.
128,136, } Вѣловъ Л. М. г. Бугульма
139 }
7 Вѣловъ Н. В. Оренбургская, 61, кв.
№ 3
132 Вѣловъ П. К. д. Вацлѣвка, Бгл. у.
129,131 Вѣловъ П. М. г. Бугульма
209 Вѣловъ С. А.
29 Вѣлоглазовъ К. П. Дворянская, 136
13 Вѣлогородскій А. Е. Садовая, 138
138 Вѣлозерцева Г. П. г. Бугульма
9 Вѣлошповъ П. В. Садовая, 250
160 Вѣлорастовъ В. И. г. Вузулукъ
122,125 Вѣлороссовъ Н. В. пос. Мелекесъ
161 Вѣлоусовъ Д. И. с. Грачевка, Вуз. у.
173 Вѣлоусовъ Л.-С. с. Алексѣевка, Вуз.
у.
63 Вѣлоцерковскій К. М. ул. Л.-Толсто-
го, 68
19 Вѣлоцерковскій К. Ф.
19 Вѣлоцерковскій Н. Ф.
17 Вѣлтовъ М. И. ул. Л.-Толстого, 6
62 Вѣльская А. А. Сам. Епарх. ж. учн-
лице

167 Вѣльскій А. П. с. Логачевка, Вуз. у.
169 Вѣльскій А. С. с. Павловка (Во ато),
Вуз. у.
51 Вѣльчукъ П. А. уг. Вознесенской и
Соборной ул. 36
62 Вѣльеваскій П. П. Алексѣевская, 56
24 Вѣльева А. Е. Платовскій элеваторъ
153 Вѣльева В. А. с. Абдулно, Бгр. у.
50 Вѣльева В. М. Почтовая, 60. 58
103 Вѣльева П. В. раз. Иващенково, С.-Зл.
ж. д.
33 Вѣльева М. П. Почтовая, 60
65 Вѣльева Н. А. при гимназій
21 Вѣльева Н. М. Казанская, 99
69 Вѣльева П. В. Саратовская, 44
163 Вѣльева П. П. г. Бугулукъ
205 Вѣльева С. П. с. Красный Кутъ,
Нов. у.
124 Вѣлякова П. М. пос. Мелекесъ
28 Вѣляковъ А. Н. призванъ на воен.
службу
192 Вѣляковъ П. С. с. Выкова, Ник. у.
122 Вѣляковъ М. А. пос. Мелекесъ
176 Вѣлянчукскій Н. М. г. Николаевскъ
122 Вѣчницъ К. Ф. пос. Мелекесъ
43 Вѣхольдъ Е. С. г. Оренбургъ

В.

126 Вавойскій С. П. с. Кичуй, Бугур. у.
150 Вагаповъ Б. с. Ст.-Сосны, Бугур. у.
105 Вагинъ А. П. с. Бобровка, Сам. у.
116 Вагинъ П. П. Александрово, Ставр. у.
42 Вайдакскій Э. К. г. Оренбургъ
64 Вайкусъ Н. П. Торговая 19
93 Вайнбергъ А. О.
29,92 Вайнштейнъ Е. Я. Дворянская, д.
Журавлева.
161 Вайханскій Н. П. с. Сорочинское, Бз. у.
19 Вайшевило Л. Толстого, 86
8 Вакано А. Ф. Жигулевскій заводъ
72 Вакуленко Ф. Т. дѣйствующая армій.
186,188 Валенковъ А. Д. г. Николаевскъ
188 Валовъ М. Н. Екатеринбург. Ник. у.
15 Вадуевъ Р. Г. Соборная, 128
48 Вагуевъ П. А. Дворянская, 32
137 Вальтеръ А. Я. г. Бугульма
179 Вальяевъ Д. Е. с. Вогородское, Ник. у.
65 Ванчаковъ П. П. Уральская, 10
207 Ванчинъ Р. М. с. Тонкошуровъ, Нв. у.
109 Ванъ-Бергетъ Г. К. с. Александродаръ,
Сам. у.
33 Варениковъ П. П. Предтеченская, 98
104 Варламова Н. Н. с. Александродаръ,
Сам. у.
164 Варламовъ В. В. с. Алексѣевка, Бз. у.
114 Варламовъ П. С. Высокій-Колокъ,
Ставр. у.

108	Варнавский Н. П. раз. Иващенко С.-З.т. ж. д.	183	Вахетовъ Г. д. Имельево, Ник. у.
9	Варпаховский В. М. Дворян. Бристоль	130	Вахитовъ Л. г. Бугульма
25	Варпаховский П. М. Казанск. ая. 79	199	Ваховский В. Г. г. Николаевскъ
161	Варфоломьевъ Д. П. г. Бузудукъ	101	Вахромьевъ А. П. с. Васильевка, Сам. у.
49	Варшавичъ А. Г. Садовая 275 7	119	Введенский А. П. с. Хрицевка, Ставу.
75	Василейская Н. П. при училищѣ	34	Введенский А. П. при Управленіи
75	Василейский П. М. при училищѣ	186,190	Введенский К. А. г. Балаково
33	Василенко Д. Г. Шихобаловск., 116	57,60,62)	Введенский П. А. Шихобаловская, 262
182	Василенко Н. Д. с. Савельевка, Ни- колаев. у.	71,72,104)	Введенский М. П. г. Бузудукъ
204	Васильева А. А. с. Красный Кутъ, Нов. у.	164	Вдовина Д. Г. с. Старый Буяня, Сам. у.
155	Васильева В. Е. г. Бугурусланъ	107	Вдовина Н. Д. пос. Мелекесъ
68	Васильева С. М. 4-й Молок. садъ, 5	125	Вдовина В. Е. г. Бугульма
37	Васильевский В. П. уг. Торговой п Самарск., 206.	137	Вдовинъ В. П. Высокій Колокъ, Став. у.
170	Васильевъ А. М. г. Бузудукъ	114	Веберъ П. Н. с. Тонкошуровка, Нов. у.
28	Васильевъ А. Н. Александровск., 51	199	Вейзеръ В. К. Ст. Самара, казен. кв.
87	Васильевъ А. П. Садовая, 191/193	40	Вейпертъ А. Екатериноградъ, Ник. у.
197	Васильевъ А. П. мобилизациѣ	190	Вейманъ Г. П. Саратовская, 133
119	Васильевъ В. В. с. Майна, Став. у.	88	Вейманъ Л. Г. Саратовская, 133
53	Васильевъ В. П. Троицкая, 117	86	Вейбелдеръ I. А. г. Новоузенскъ
168	Васильевъ В. П. ст. Колтубанка. Ташк. ж. д.	196	Векентьевъ А. Р. г. Саратовъ
197	Васильевъ В. П. г. Новоузенскъ	48	Великановъ М. А. г. Бугульма
18,21	Васильевъ П. В. Самарская, 221	137	Великославинский А. П. г. Бугур.
29	Васильевъ П. В. Казанская, д. Мар- кова	152	Вельговъ П. В. г. Новоузенскъ
17	Васильевъ К. Н. Дворянская, 47	34	Вельмовский В. П. с. Чердаклы, Став. у.
19	Васильевъ М. А. Казанская, 12	111	Вельтманъ Г. А. Садовая, 70
96	Васильевъ М. М. с. Шламка, Сам. у.	84	Вельць А. П. г. Бугурусланъ
165	Васильевъ М. Н. с. Знаменка, Буз. у.	131	Вельць В. I. ст. Аманаская, Буг. у.
10	Васильевъ М. П. Предтеченск., 108	144	Вельць I. А. с. Някулно, Буг. у.
92	Васильевъ Н. П.	151	Венециановъ К. П. Дворянская, 34
31	Васильевъ Н. П. бер. Волги, элект- рическая ст.	24	Вержбовская Е. К. с. Тимашево, Бугур. у.
34,50	Васильевъ Н. П. Шихобаловск., 114	155	Вержбовский К. I. с. Тимашево, Бугур. у.
131	Васильевъ П. В. г. Бугурусланъ	152	Веретенинкова Н. К. Николаевск., 33
20	Васильевъ П. В. уг. Торговой п Са- марской, 20	63	Верещагинъ С. З. Николаевская, 189
163	Васильевъ П. В. г. Бузудукъ	54	Веригинъ Е. П. Соборная, 173.
91	Васильевъ П. П.	58,59,65)	Веригинъ Н. Н
48	Васильевъ П. П. Почтовая, 22	67)	Верлогъ Н. Я. Ставрополь
196	Васильевъ П. П. г. Новоузенскъ.	104	Вертель О. П. пос. Мелекесъ
46	Васильевъ С. В. г. Симбирскъ	111	Верхова К. Е. ст. Кинель, С.-З. ж. д., Сам. у.
150	Васильевъ С. В. с. Стюхино, Бгв. у.	123	Верховская Н. А. Предтеченская 24
51	Васильченко П. М. уг. Набережн. п Воскр., здание 3-й роты	107	Верховский А. М. Предтеченская, 24, д. Субботина
171	Васкъ Е. Е. г. Бузудукъ	68	Верховский С. А. г. Покровскъ
57	Васковъ Н. Н.	11,23,67,)	Верхушкинъ С. Г. с. Преображенск., 14
50	Васякинъ А. П. ст. Кумысная, дача Барсукова	96,108)	Вершковъ В. П. с. Большая Глу- шица, Никол. у.
86	Ватманъ М. К. уг. Предт. п Тр. маг. Егорова-Андреевъ	202	Верясовъ А. П. Александровская, 58
43	Вотуля М. М. ст. Погромное, Ташк. ж. д.	66	Веселицкий К. Г. с. Кануевка, Сам. у.
115	Вафинъ В. с.-Сахча, Став. у	174	Веселицкий К. П. г. Покровскъ.
		28	Веселовский М. М. с. Н.-Письманка, Бугульм. у.
		106	
		203	
		133	

47	Веселовъ А. В., ст. Ершово, Ряз.-Урал. ж. д.	76	Вишневская Е. П. Казанская, 60
18	Весновскій Б. П. отбывает воинск. повинность	170	Вишневскій Г. М. г. Бузулукъ
36	Весновскій Н. Н. Предтеченская, Здап. Удѣльн. Вѣдомства.	40	Вишневскій Ю. Ю. ст. Абдулко, Сам. Зл. ж. д.
18	Ветохинъ Н. Ф. гостин. Националь	76	Вишнякова М. М. Уральская, 26
172	Виашевъ В. В. с. Максимовка, Буз. у.	183	Вишняковъ Н. В. г. Николаевскъ
109	Вибе П. Н. Александродарь, Сам. у.	151	Вишняковъ Г. А. с. Мало-Перекопное, Пнк. у.
21	Визгаловъ А. А. Саратовская, 157.	176,178	Вишняковъ Н. В. г. Николаевскъ
131	Викторова Е. П., г. Бугульма	126	Вишняковъ П. П. г. Бугульма
77,86	Викторовъ Е. Р. Шихобаловск., 176	31,66	Виллиская З. К. Саратовская, 10
130,134	Викторовъ В. Ф. г. Бугульма.	118	Вилковъ С. С. П.-Вуицъ, Став. у.
103	Викотинъ Ф. Я. раз. Пващенко с. З. ж. д., Сам. у.	10	Виллискій П. Ф. Саратовская, 10, кв. 1.
33	Викупиль М. А. Уральская, 99 101	13	Вильканецъ Ф. К. Л.-Толстого, 88
101	Винкъ Ф. Ф. с. Константиновка, Сам. у.	49	Вильчинскій Г. Г. Саратовская, гост. Националь
106	Виноградова В. В. с. Б.-Каменка, Сам. у.	117	Владимирская Т. А. Ставрополь
113	Виноградова В. Н. Ставрополь	65	Владимирскій А. П. Сѣверные №№ 5-й
105	Виноградова В. П. с. Екатериновка, Сам. у.	96	Владимирскій В. В. с. Спасское
205	Виноградова Е. В. г. Новоузенскъ	186,188	Владимиръ Г. Г. Балаково
66	Виноградова Л. П. Преображенская, 33	199	Власенко М. Е. Кнашиковка Нов. у.
61	Виноградовъ А. Г.	78	Власова А. П. Соборная, 223
207	Виноградовъ А. Г. г. Покровскъ	20	Власовъ А. В. Соборная, 15
205	Виноградовъ А. П. г. Новоузенскъ	115	Власовъ Е. А. Хрищевка, Став. у.
206	Виноградовъ А. Н. г. Новоузенскъ	108	Власовъ П. П. Шламка, Сам. у.
19	Виноградовъ А. П. Вознесенская, 86	78	Власовъ М. А. Соборная, 223
123	Виноградовъ В. А. пос. Мелекесъ	28	Власовъ Н. А. Троицкая, 121
174	Виноградовъ В. А. с. Каменный Бродъ, Пнк. у.	21	Власовъ Н. Ф. Самарская, 16
192	Виноградовъ В. В. Мокша, Пнк. у.	13	Власовъ Н. С. Дворянская, 120
17	Виноградовъ В. М. Дворянская, 12	86	Власовъ Воеводск. Коллежй
107	Виноградовъ В. Н. с. Сборная Пва-новка, Сам. у.	203	Влукновъ А. М. Ст. Малый-Узень, Нов. у.
185,188	Виноградовъ В. П. г. Балаково	47,208	Волпскій А. Р. Ст. Чалыкка, Ряз. Ур. ж. д.
33	Виноградовъ К. М. Полевая, 22	63	Воздвиженскій А. Д. призванъ на воен. службу
18	Виноградовъ Н. А. призванъ на военную службу	19	Воздвиженскій В. Н. Воскресен., 60
49	Виноградовъ Н. А. Вознесенская, 46	202	Вознесенская З. М. г. Новоузенскъ
47	Виноградовъ Н. А. г. Саратовъ	170	Вознесенская М. Н. г. Бузулукъ
207	Винсъ П. Ю. с. Суржи, Нов. у.	51	Вознесенскій Б. Э. Заводекан, д. Неклютина
203	Виншу А. А. г. Покровскъ	119	Вознесенскій В. Ф. Ягодное Став. у.
191	Виншу Д. Ф. Екатериноградъ, Пнк. у.	21	Вознесенскій Н. А. Заводская, 103
195	Вистягъ Я. Я. с. Ст.-Полтавка, Нов. у.	25	Вознесенскій Н. П. Предтеченск., 14
45	Витгефтъ Е. В. г. Спмбирскъ	44	Вознесенскій П. Г. г. Оренбургъ
103	Витебскій Б. В. раз. Пващенко с. з. ж. д., Сам. у.	179	Воеводскій Ф. О. г. Балаково
29	Витко А. С. Казанская, 99	106	Воевкъ В. П. с. Кошки, Сам. у.
166	Витговтовъ З. П. с. Твердилово, Буз. у.	61	Волповъ В. В. Монастырск. пос., 5
154	Вицана Н. Г. г. Бугуруслакъ	24	Волповъ П. П.
12	Вицманъ Л. Э. Троицкая, 161, кв. 3	206,208	Волповъ М. В. с. Федоровка, Нов. у.
17	Вашлинскій А. В. г. Саратовъ	128	Волповъ П. С. с. Черемшанъ, Вгл. у.
62	Вашневская А. П. Сам. Епарх. жеп. училище	111,113, } 115,117, } 120	Войнатовскій В. М. г. Ставрополь
106	Вашневская А. П. с. Кошки, Сам. у.	55 105	Войткевичъ А. Ф. мѣстн. лазаретъ Войтова А. А. с. Елховка, Сам. у.

181	Войтовъ Г. Т. с. Вортенева, Ник. у.	27	Воробьевъ В. Б. призванъ по мобилизаціи
89	Войцеховская, А. Г. Вознесенская, 101	114	Воробьевъ В. П. Мусорка, Став. у.
34, 63, 89, 101, 101	Войцеховскій П. В. Вознесенская, 101	9	Воробьевъ Г. П. Казанская, 96
169	Войцеховскій Ф. Е. г. Бузулукъ	28	Воробьевъ П. В. призванъ по мобилизаціи
39	Войцеховичъ М. М. Троицкая, 173	18	Воробьевъ П. А. призванъ по мобилизаціи
184	Волгинъ В. Л. г. Николаевскъ	180	Воробьевъ Ф. А. с. Ивановка, Ник. у.
79	Воложинская М. А. Вознесенская, 12	166	Воробьевъ Ф. Е. с. Бобровка, Вз. у.
76	Волженскій П. П. Преображенская, 46	171	Воробьевъ Ф. П. Пенза, 140 пѣх. зап. бат.
106	Волковъ А. В. с. Зубовка, Сам. у.	50	Ворожцовъ П. М. Александровская, 15
171	Волкова А. П. г. Бузулукъ	207	Воронкова А. Д. ст. Ершово, Ряз.-Ур. жел. д.
204	Волкова Е. Ф. г. Новоузенскъ	72, 75	Вороженичъ З. Ф. Садовая, 188
206	Волкова Е. Ф. с. с. Федоровка, Нов. у.	154	Ворошица Н. П. г. Вугуруслянь
106	Волкова К. Н. с. Зубовка, Сам. у.	66	Ворошичъ С. Ф. Дѣйствующая армія
74	Волкова М. I. Реальное училище.	96	Вороновъ А. Н. призванъ на воен. службу
107	Волкова Т. В. с. Старый-Буянь, Сам. у.	103	Вороновъ раз. Пващенково С.-З. ж. д.
209	Волковская Ю. Ф. г. Покровскъ	104	Воронцова М. Г. с. Александровка, Сам. у.
9	Волковскій П. В. Симбирская, 27	65	Воронцова П. П. Ильинская, 112
204, 209	Волковскій Ф. Д. г. Покровскъ	144	Ворожцовъ М. В. с. Сѣрноводскъ, Вгр. у.
46	Волковъ А. А. г. Саратовъ	178	Ворфоломѣевъ А. А. г. Николаевскъ
168	Волковъ В. ст. Котубанка, Тамб. ж. д.	79	Воскресенская А. В. при училищѣ
144	Волковъ В. К. призванъ на воен. ст.	68, 85	Воскресенскій А. В. Дворянская, 125
11, 24, 66, 68	Волковъ В. П. Казанская, 26	45	Воскресенскій В. П. г. Оренбургъ
112	Волковъ Д. Д. г. Казань	153	Воскресенскій М. В. с. Тимашево, Бгр. у.
190	Волковъ М. С. г. Балаково	194	Воскресенскій П. А. г. Покровскъ
112	Волковъ Н. Д. Рузаповка, Ставр. у.	162	Воскресенскій С. В. с. Алексѣевка, Вз. у.
28	Волковъ П. Н. Алексѣевская, 83	174, 186, 190	Востоковъ А. А. г. Николаевскъ
38	Волковъ С. А. Саратовская, 130	196	Востоковъ П. С. Красный-Кутъ, Нов. у.
116	Волковъ С. А. Александрово. Ставр. у.	204	Вострикова А. П. ст. Александровъ-Гай Нов. у.
26	Володыко С. П. Николаевская, 226	163	Востриковъ Г. М. Бузулукъ
70	Володина А. В. Саратовская, 185	166	Востриковъ Д. П. с. Старо-Яшкляно, Вз. у.
25	Володинъ П. П. Саратовская, 185	166	Востриковъ М. С. с. Сорочинское, Вз. у.
32	Володкинъ Ф. В. Садовая, 277	118	Вострова М. П. Ставрополь
192	Волокитинъ С. П. Колокольниковка, Нлк. у.	35	Воикий Д. А. г. Вузлукъ
102	Волохъ Н. П. Усадьба б. Студенцовъ, Сам. у.	154	Вратской Л. А. г. Вугуруслянь
6, 24, 55, 93	Волошиновъ А. А. Л.-Толстого, 122	122	Врочинскій Ф. К. пос. Мелекесъ
135	Волошукъ Г. Ф. г. Бугульма	197	Всеволожскій К. К. с. Дергачи, Нов. у.
69	Вольнеръ В. А. Саратовская, 4	31	Второвъ В. Е. Преображенская, 20
18	Вольнеръ П. В. Саратовская, 4	207	Вульфъ А. П. с. Яблоновка, Нов. у.
206	Вольнова М. П. ст. Орловъ-Гай, Нов. у.	207	Вульфъ Р. А. с. Яблоновка, Нов. у.
88	Вольновъ М. А. Зубчаниновскій пос.	206	Вульфъ Э. Д. с. Яблоновка, Нов. у.
17	Вольскій А. Н. г. Саратовъ	35	Вуколовъ Н. П. при Управленіи
13	Вольферцъ В. Ю. Алексѣевская, д. Попова	190	Вьюшковъ Я. Ф. г. Балаково
207	Вольфъ П. А. Тонкошуровка, Нов. у.	108	Выборновъ П. Б. с. Ст.-Буянь, Сам. у.
96	Волхверъ С. Т. с. Стенная-Шентала, Сам. у.	108	Вышицкий М. Ф. с. Ст.-Буянь, Сам. у.
144	Волынкинъ А. Д. призванъ по мобилизаціи		
100	Волынкинъ А. Т. с. Морша, Сам. у.		
73	Володецкая В. М. Вознесенская, 122		
196	Вонсовскій С. С. Мобилизованъ		

70	Вырова А. Е. уг. Троицкой и Симбир. 179	171	Галактионова Н. М. г. Бузулукъ
70	Выровъ Г. Ф. уг. Троицкой и Симбир. 179	150	Галеевъ с. Ст.-Шатты, Бгр. у.
75	Вырыпаева Н. В. Соборная, 194	99	Галляцкій П. П. Спичечная фабрика Желихмана
68	Вырыпаевъ Г. Г. Шихобатовская, 143	108	Галій А. Т. д. Березовка, Сам. у.
129,139,141	Вырыпаевъ П. Г. г. Бугульма	133	Галимонъ М. д. Н. Сухояшъ, Бгл. у.
121,123,124,125	Высокъ П. В. пос. Мелекесь	196	Галкинъ А. В. с. Тонкошуровка, Нов. у.
168	Высотскій П. П. ст. Колтубанка Ташк. ж. д.	9	Галкинъ Е. А. Соборная, 249
117	Высотскій С. А. г. Ставрополь	57,60,71,72	Галкинъ С. Л.
19	Высоцкій М. В. Соборная, 159	207	Гальяновъ П. Я. с. Воскресенка, Нов. у.
17	Высоцкій Н. А. г. Саратовъ	38	Гамбашидзе А. Е. Троицкая, 101
73	Выходцева О. А. Троицкая, 154	111	Гамбургеръ Р. О. с. Ст.-Маина, Став. у.
175	Выходцевъ М. П. с. Екатеринбург, Ник. у.	46	Гамбурцевъ А. А. г. Саратовъ
63	Вюртнеръ С. Я. г. Москва	104	Гамъ Д. Д. с. Александровъ, Сам. у.
134	Вънденоцевъ А. В. г. Балаково	9	Гамовъ П. А. Шихобатовская, 83
192	Вънденоцевъ Ф. С. с. Мокша Ник. у.	199	Гайтелко П. Ф. с. Квасилковка, Нов. у.
19,94	Вѣтровъ В. В. Дворянская, 132	145	Гарбовекій М. З. г. Бугуруслапъ
200	Вялковъ П. В. с. Красный Кутъ, Нов. у.	133	Гареевъ З. д. Н.-Шттериково, Бгл. у.
172	Вялкова М. Н. ст. Новосергиевка Ташк. ж. д.	134	Гареевъ Х. д. Т.-Урадала, Бгл. у.
	Г.	55	Гарманъ Р. П. Дворянская, 32
		42	Гарничъ-Гарипскій Н. Н. г. Оренбургъ
		196	Гартвицъ Г. Г. с. Красный Яръ, Нов. у.
137	Габдулхакимовъ С. Н.-Кутлумбетово, Бгр. у.	175	Гартеневъ С. П. г. Николаевскъ
143	Гавва К. П. с. Богородское. Бгр. у.	143	Гарманъ А. Р. г. Бугуруслапъ
61	Гаврилова Т. Ф. Николаевская, 80	161	Гаршинъ А. Ф. кол. Пльшаново, Буз. у.
14	Гавриловъ А. П. уг. Симбирской и Овиной, 123	18,162	Гадкевичъ Б. А. г. Бузулукъ
25,26	Гавриловъ Д. Ф. призванъ на воен. службу	97	Гачалковскій А. М. Николаевская, 192
86	Гавриловъ Е. Т. Николаевская, 80	156	Гвоздева А. П. ст. Абдулно. С.-Зл. ж. д.
19	Гавриловъ Н. А. Успенская, 70	46	Гвоздевъ В. П. г. Саратовъ
66	Гавриловъ Н. Г. Духовная, 8	19	Гвоздевъ П. Е.
123	Гавриловъ Н. Ф. пос. Мелекесь	153	Геллячъ О. П. г. Бугуруслапъ
161	Гавриловъ Н. П. г. Бузулукъ	125	Гельдъ К. Я. пос. Мелекесь
31,70	Гавриловъ Т. Е. Николаевская, 80	31	Гельманъ І. П. Троицкая, 153
181	Гавриловъ Т. Т. Криволучье-Ивановка, Ник. у.	103	Гемба А. П. раз. Иващенко-С.-Зл. ж. д.
143,145,156,157	Гавриловъ Ф. П. г. Бугуруслапъ	55	Гемба С. К. кв. при заводу
114	Гавриловъ Ф. А. с. Архангельское, Ставр. у.	191	Гензе П. Е. с. Екатеринбург, Ник. у.
10	Галинъ А. М. Соборная, 21	168	Геніушъ В. П. г. Бузулукъ
150	Гадуновъ П. В. Ср.-Аверкино, Бгр. у.	190,192	Геншинъ Д. К. с. Екатеринбург, Ник. у.
181,192	Гаевъ А. П. Мокша, Ник. у.	191	Геншинъ П. С. с. Екатеринбург, Ник. у.
152	Гаддукевичъ В. Ю. с. Тимашево, Бгр. у.	51	Георгіевскій А. Е. Симбирская, 27
25	Гайскій М. А. Садовая, 151	104	Георгіевскій З. В. с. Кошки, Сам. у.
196	Гайскій Н. А. призванъ на воен. службу	191	Гелтеръ Н. Э. с. Орловское, Ник. у.
107	Галактионова А. А. с. Ст.-Буянъ, Ств. у.	208	Герасимово ст. Покровскъ Риз.-Ур. ж. д.
		139	Герасимова А. С. г. Бугульма

39	Герасимовъ А. З. Николаевская, 108
27	Герасимовъ А. Л. призванъ на воен. службу
77	Герасимовъ Г. Д. Шихобаловская, 232
115	Герасимовъ Д. М. г. Ставрополь
15	Герасимовъ Т. П. Уральская, 90
10	Герщенко-Подгурскій В. Г. Самарская, 126, кв. 1
201	Гергенредеръ Ф. Ф. с. Вольское, Нов. у.
190	Герлингеръ Г. с. Орловское, Ник. у.
171	Германовъ В. А. г. Бузудукъ
172	Германовъ В. П. с. Сорочинское, Буз. у.
39	Германъ В. М. Садовая, 148
207	Германъ М. П. с. Тонкошуровка, Нов. у.
207	Герстнеръ А. П. с. Тонкошуровка, Нов. у.
18	Герцманъ А. С. Предтеченская, 12
209	Гершенева Ю. П. г. Покровскъ
16	Гедова С. П. с. Томашевъ Колокъ, Сам. у.
160	Гецовъ Г. П. г. Бузудукъ
169	Гидасиновъ В. Ф. с. Погромное, Буз. у.
51,75	Гидасиновъ П. М. уг. Шихобаловской и Почтовой, 143
157	Гизятуллинъ М. д. В.-Н.-Кутлумбетово, Вугур. у.
25	Гилниовъ В. Ф. ул. Л.-Толстого, д. Лебяжнинскаго
208	Гилровская З. К. с. Красный Кутъ, Нов. у.
78	Гилровская Е. Е. при училищѣ
173	Гиларовскій А. П. г. Бузудукъ
39	Гиль М.-Ф.-Г. Х. Алексѣевская 49
157	Гильманевъ М. д. В.-Н.-Кутлумбетово, Вугур. у.
150	Гильмановъ М. д. С.-Кутлумбетово, Вугур. у.
132	Гимадьтдиновъ А. д. Акбашъ, Бел. у.
25	Гиммель-Рейхъ Н. А. Ильинская, 71
30,85	Гинзбургъ А. В. Алексѣевская пл. 71
31,67	Гинке П. Э. Саратовская, 153
86	Гинсъ В. В. Вознесенская, 27
10	Гинсъ М. Э. Вознесенская, 27
103	Гинчъ Г. А. раз. Пващенково С.-З. жел. д.
149	Гиревковъ П. В. с. Рус.-Канлызъ, Вугур. у.
42	Гиршинъ Ф. Э. г. Оренбургъ
32	Гладягинъ А. С., Павская, 75/77
165	Гладыхъ И. К. с. Палимовка, Буз. у.
189	Гладковъ В. С. г. Николаевскъ
122	Гладковъ Н. С. пос. Мелекестъ
151	Гладышевъ Д. П. с. Пискалы, Вгр. у.
150	Гладышевъ Н. Н. г. Вугуруслакъ

85	Гладышевъ П. А. Алексѣевская, д. Челышова.
203	Глазовъ К. М. г. Покровскъ
77	Глезденева Е. П. Преображенск., 73
36	Глезденевъ Д. Л. Преображенск., 73
44	Глембоцкая Е. В. г. Оренбургъ
43	Глинскій Г. Л. ст. Цеприкъ, Тамк. жел. д.
132	Глокке Е. К. г. Вугульма
207	Глокъ Д. О. с. Ровное, Нов. у.
116	Глоягинъ П. Г. г. Ставрополь
203	Глубоковскій Н. П. г. Покровскъ
70	Глухова Р. М. Ильинская, 41
143	Глуховъ А. П. с. Сосновка, Вгр. у.
195	Глуховъ В. К. с. Питерка, Нов. у.
51	Глуховъ К. В. Ильинская, 41
33	Глуховъ Н. А. уг. Соловиной и Алексѣевской, 20
154	Глуховъ П. В. г. Вугуруслакъ
201	Глыбинъ Г. В. с. Козловка, Нов. у.
55	Глыбовъ А. Л. 3-й Молок. садъ, 22
19	Глядковъ К. Г.
27	Гнетовъ Ф. П. призв. на воен. служ.
39	Гнеовой П. М. уг. Уральской и Ироморочной 40/170
32	Гнусаревъ С. Я. Воскресенская, 89
105	Гнѣздо Д. А. с. Екатеринбург, Самар. у.
45	Говоровъ П. Е. г. Оренбургъ.
207	Годиповъ П. Ф. с. Салтово, Нов. у.
66	Годисъ Д. Г. Преображенская, 70
139	Гонъ-Гоньянцевъ-Гюне Ф. П. г. Вугульма.
26	Голпковъ В. В.
5,23,39, 86,94	Голпковъ С. М. Казанская, 30
6	Голпцынъ Ф. С.
19	Головановъ В. С. ул. Л.-Толстого, 72
87,93	Головановъ П. П. Николаевская, 73
184	Головановъ К. Н. Балаково, Ник. у.
181	Головачевъ А. В. с. Марьевка, Ник. у.
87	Головачевъ Ф. А. Садовая, 132
76,77	Головина Е. А. Воскресенская, 15
76	Головина М. А. Воскресенская, 15
66	Головинъ А. В. Воскресенская, 15
16	Головинъ Г. К. с. Томашевъ-Колокъ, Сам. г.
175	Головинъ З. П. с. Марьевка, Ник. у.
72	Головкина М. С. Соборная, 87
95	Головкинъ В. Н. с. Студенцы, Сам. у.
8	Головкинъ К. П. Папская, соб. д.
11,22	Головкинъ М. П. Соборная, 63
111,113, 117	Головкинъ С. М. г. Ставрополь
66	Головкина В. Н. Самарская, 144
27	Головинъ Д. Н. Садовая, 163
15	Головинъ Н. П. Саратовская, 181

111, 112, 113, 117, 118, 102	Головцевъ Г. Ф. г. Ставрополь	99	Гордйичукъ В. В. призванъ на воен. службу
47	Голодковскій Д. И. усадьба близъ с. Студенцовъ, Сам. у.	102	Гордѣва В. П. с. Елшанка, Сам. у.
9	Голодицкий П. А. ст. Ершовъ Ряз.-Ур. ж. д.	123	Гордѣва Е. Н. пос. Мелекестъ
30	Голодновъ Ф. М. Николаевская. 21	124, 125, 126, 103	Гордѣвъ А. П. пос. Мелекестъ
114	Голокстеевъ В. А. Соборная, 52	21	Гордѣвъ К. З. раз. Иващенково, С.-Зл. ж. д.
117	Голосовъ М. В. с. Покольское, Ставроп.	203	Гордѣвъ М. П. уг. Шихобаловской и Панской, 56. 146
120, 122, 123, 32	Голубева П. Ф. г. Ставрополь	33	Горвова К. Е. г. Покровский
35, 131	Голубевъ В. А. пос. Мелекестъ	110	Горвазонтовъ Н. А. Эдельсоновскій пос. 32; близъ Самары
144	Голубевъ М. Г. Николаевская. 199	15	Горпиновъ А. В. г. Ставрополь
186	Голубевъ Н. А. г. Вугульма	87	Горпизъ А. В. Сѣнная, 27
70	Голубевъ Н. В. с. Пиллюпино Бгр. у.	182	Горпизъ П. В. Зубчанинов. пос., близъ Самары
19	Голубкова Ю. Ж. Соборная, 140	188	Горпизъ Я. А. с. Новотулка, Ник. у.
158	Голубковъ В. М. Соборная, 140	188	Горницкая А. Ф. г. Балаково
54	Гольдбергъ П. П. с. Абдуллино, Бгр. у.	135	Горницкій П. В. г. Балаково
88	Гольденбергъ Т. А. гост. Националь. № 204	33	Горностаевъ П. И. г. Вугульма
28	Гонимъ И. Г.	13	Горностаевъ П. И. Николаевская. 206
26	Гонимъ Н. А. Дворянская, 133	40	Горнштейнъ Д. И. Дворянская ном. Ницца
155	Гонтаревъ В. В. Садовая, 139	48	Городецкій А. А. Саратовская, 56
191	Гончарова Т. С. с. Малые Толпап. Бгр. у.	119	Городецкій С. М. г. Саратовъ
187, 191	Гончарова О. Ф. г. Николаевскъ	192	Городничевъ Г. А. с. Хрящевка, Ств. у.
96	Гончаровъ В. Б. г. Николаевскъ	16	Городулинъ С. П. с. Каменный Бродъ. Ник. у.
103	Гончаровъ Д. А. с. Обшаровка, Сам. у.	120	Горскій С. Д. Симбирская, 35
4	Гончаровъ Д. С. раз. Иващенково. С.-Зл. ж. д.	202	Горфинкель П. С. с. Чердаклы, Ств. у.
198	Горанинъ Т. М. г. Новоузенскъ	109	Горѣва А. Г. г. Новоузенскъ
134, 135, 151, 25, 26	Горановскій С. И. с. Ст.-Кувакъ. Влг. у.	5.8.80, 83, 84, 105	Горѣ Г. Н. с. Александродаръ, Сам. у.
189	Горбановскій П. П. Ильинская, 66	78	Горчаковъ С. В. Почтовый, 9
206	Горбатенко В. Н. г. Николаевскъ	99	Горшенева М. И. с. Екатеринбург. Сам. у.
192	Горбачева П. с. Перекопное, Нов. у.	39	Горшенина Е. П. Сѣнная, 110
21	Горбачевъ А. Д. с. Криволучье-Ива-новка, Ник. у.	128	Горшенинъ П. Я. с. Зубовка, Сам. у.
105	Горбинъ Д. С. Самарская, 136	199	Горшенинъ М. Г. Соборная, 142
172	Горбунова З. Ф. с. Елховка, Сам. у.	138	Горшечниковъ Н. И. с. Чеканъ, Влг. у.
106	Горбунова Л. М. с. Борское, Вуз. у.	143	Горшковъ Н. Я. с. Черабиево, Нов. у.
210	Горбунова М. И. с. Красный Яр, Сам. у.	28	Горюновъ А. П. г. Вугульма
85	Горбуновъ А. Д. с. Дергачи Нов. у.	127, 129	Горюновъ А. М. г. Вугурусланъ
62, 85	Горбуновъ Б. М. Шихобаловская, 262	164	Горюновъ Ф. М. призванъ на воен. сл.
146	Горбуновъ В. В. Шихобаловская, 203, 205, кв. 4	110	Горычевъ С. Ф. г. Вугульма
34	Горбуновъ Г. А. г. Вугурусланъ	190	Гослеръ Н. А. с. Сорочинское Вуз. у.
143	Горбуновъ П. Ф. Ильинская, 59	28	Гословскій С. Е. с. Ст.-Майна, Ств. у.
204	Горбуновъ П. П. с. Абдуллино, Бгр. у.	102	Господова Н. с. Врыковка, Цик. у.
182	Горбуновъ П. П. г. Новоузенскъ	28	Господиницъ И. Д. призванъ на во-енную службу
188	Горбуновъ С. В. Пылково, Ник. у.	188	Готфридъ И. В. усадьба близъ с. Студенцовъ, Сам. у.
19	Горбушевъ В. г. Николаевскъ	48	Готманъ Е. П. г. Балаково
39	Гордзюковскій В. Г. Саратовская, 149	85	Готфертъ Г. Г. г. Камышинъ
	Гордзюковскій П. Г. ст. Самара, казен. кв.	33	Гочалковскій А. М. Николаевск., 192
		28	Граблинъ В. М. Троицкая, 126
			Грановъ Ф. В. Соборная, 166

17	Граве В. А. г. Саратовь	197	Григорьевъ Л. С. с. Красный-Куть, Нов. у.
75,76	Гравпкая Е. Г. Соборная, 105	156	Григорьевъ П. В. г. Бугуруслань
19	Градиль Предтеченская, 35	131	Григорьевъ М. П. г. Бугульма
109	Гранатъ Г. П. пос. Кинель, Сам. у.	133	Григорьевъ Н. П. д. Абрамовка, Бгд. у.
65	Гранклеманъ А. В. Самарская, 168	50	Григорьевъ Н. А. гост. Националь
66	Гранклеманъ М. В. Саратовская, 53	38	Григорьевъ П. В. Садовая, 74
89	Гранклеманъ А. В. при 2-й муж. гимназiи	39	Григорьевъ П. С. ст. Абдулино, С.-Зл. ж. д.
35	Грацианскiй Н. А. ст. Александровъ-Гай, Нов. у.	127,130	Григорьевъ П. Я. г. Бугульма
28,101	Грачевъ А. Д. Заводская, 34	47	Григорьевъ М. М. Александров. ул. 30
141	Грачевъ В. В. г. Бугульма	207	Григорьевъ П. Я. с. Тонкошуровка, Нов. у.
128	Грачевъ К. П. г. Бугульма	123	Гришлеръ С.-О. П. пос. Мелекесь
11,29	Грачевъ П. П. 3-й Молоканскiй садъ, соб. д.	109	Гришъ Т. Я. с. Кожки, Сам. у.
15	Гребениковъ Т. Т. Алексѣевская, 20	68	Грифена З. М. Александровская, 30
54	Гребениковъ С. В. Николаевская 34, Коммерч. №№	32	Грифцовъ К. Ф. дѣйствующая армiя
59,60	Гребневъ М. П. Ильинская, 81	37	Гришцевъ М. М. Александров. ул. 30
6,20,63,82,84	Греве Л. А. Предтеченская. соб. д.	105	Гришанова Е. С. с. Елшанка, Сам. у.
25,164	Грейшпахъ В. А. ст. Богатое. Ташк. жел. д.	116	Гришинъ П. Е. с. Ниж.-Санчелеево, Ставр. у.
78	Грекуловъ П. А. Шихобаловская, д. церк. прицта	50	Гришинъ К. С. Троицкая, 117
32	Гресеровъ А. П. Уральская, 60	35	Гришинъ А. С. при Управленiи
176	Грефъ Г. Б. г. Николаевскъ.	105	Гришова А. П. о. Екатеринбург. Сам. у.
32	Грещаниновъ В. Ф. дѣйствующая армiя	31	Гро А. П. Садовая, 299
82	Грещина Т. М. при приютѣ	67,69	Громова А. Н. Сѣнная, 20
29	Грибинъ П. Е. Николаевская, 60	12	Громовъ А. Г. у Анпаевского пруда, д. № 26
177	Гридневъ В. С. г. Николаевскъ	95	Громовъ А. Н. с. Кожки, Сам. у.
9	Гридневъ П. П. Полевая, 68	200	Громовъ А. П. с. Дергачи, Нов. у.
6	Григоревичъ П. Е. Вознесенская, 105, кв. 8	197	Громовъ В. А. г. Покровскъ
45	Григоревичъ А. Е. г. Оренбургъ	7,83	Громовъ В. П. Троицкая 113
53	Григоревичъ Б. Н. Дворянская, д. Гринберга	10	Громовъ В. П. Троицкая, 129 кв. 5
160	Григоревскiй А. П. г. Будудукъ	18	Громовъ В. П. г. Самара
42,45	Григорьевъ П. Г. г. Оренбургъ	62,67	Громовъ В. Ф. Николаевская, 125
75	Григорьева М. А. Уральская, 180	146	Громовъ П. В. г. Бугуруслань
154	Григорьева М. В. г. Бугуруслань.	36	Громовъ П. Н. Пльнская, 85
66	Григорьева М. С. Казанская, 27	24	Громовъ Ф. П. Преображенская, 105
154	Григорьева С. Н. г. Бугуруслань	43,45	Гроновскiй М. В. г. Оренбургъ
112	Григорьевскiй П. П. г. Ставрополь	202	Гроссетъ Р. Г. г. Новоузенскъ
142	Григорьевъ А. П. сл. Кинель-Черкасска, Бугур. у.	190	Грошева А. с. Хворостлига, Ник. у.
50	Григорьевъ В. В. Троицкая, 117	62	Грошева Л. М. Сам. Еварх. ж. учил.
133	Григорьевъ В. Г. д. Наратлы, Бгд. у.	105	Грошева Ф. Г. с. Воскресенское, Сам. у.
103	Григорьевъ В. К. раз. Иващенко С.-Зл. ж. д.	21	Грохольскiй П. П. 4-й Молоканскiй садъ, 35
114	Григорьевъ Г. Г. с. Нов.-Майна, Ставр. у.	19	Грудзинскiй П. Я. Саратовская, д. Челышева
11,12,85	Григорьевъ Г. Н. Казанская 36	176	Грудистовъ Г. П. с. Диповка, Ник. у.
44	Григорьевъ Д. Н. г. Оренбургъ	103	Грудистейнъ Г. Г. раз. Иващенко, С.-Зл. ж. д.
42	Григорьевъ П. А. ст. Новосергiевка, Ташк. ж. д.	43	Груевъ А. С. г. Оренбургъ
198,205	Григорьевъ П. П. г. Новоузенскъ	48	Грушинъ С. В. г. Саратовъ
		12,85	Грушке А. Ф. Саратовская, 125
		171	Грязнова А. П. г. Бузудукъ
		106	Грязнова Е. В. с. В.-Каменка, Сам. у.
		106	Грязнева К. В. с. В.-Каменка, Сам. у.

37	Грязновъ В. В. Полевая, 30
21	Грязновъ П. В. Сѣнная, 49
50	Грязновъ П. П. Троицкая, 147
160	Грязновъ П. П. г. Бузулукъ
132	Габадуллинъ М. д. Байряки. Вл. у.
80	Губанова В. Николаевская, 163
45	Губановъ К. А. г. Оренбургъ
73	Губертова К. Г. Сам. гор. электр. станція
64,66,84	Губкинский П. Е.
41	Гугунова С. Д. г. Оренбургъ
24	Гудакъ А. А.
25	Гудимъ-Левковичъ Я. А. Предтеченская, 45
204	Гуднаильдъ В. П. с. Красный Кутъ, Нов. у.
31	Гужовъ М. Е. Вознесенская, 37
31	Гужовъ С. Г. Ст.-ро-Самарская, 7
108	Гуляевъ Н. М. с. Васильевка, Сам. у.
96	Гуляевъ Н. Н. с. Спасское, Сам. у.
152	Гуляковъ П. К. г. Бугурусланъ
112	Гуль С. К. пос. Мелекесъ
144	Гуляевъ Ф. П. с. Абдулло, Вгр. у.
196,203	Гуминскій Н. В. с. Ровное, Нов. у.
51	Гумовскій Ф. С. Николаевская, Мѣл. Тельгана
52	Гунгеръ М. Ф. уг. Троицкой Почтовой, 15
49	Гундяинъ А. К. артиллер. казарм.
31,68	Гундобинъ В. В. Саратовская, 140
37	Гундобинъ К. Д. Садовая, 167
196	Гуревичъ Б. М.-В. г. Покровскъ
54	Гуревичъ И. С. Садовая, 77
13,88	Гуринъ Д. I. Соборная, 105
181	Гуровъ Г. Т. с. М.-Выковка, Ник. у.
34	Гурскій К. Н. Дворянская, 57
188	Гурьева Н. А. г. Балаково
177	Гурьевъ А. В. г. Балаково
10	Гурьевъ В. В. Александровская, 56 кв. 16
58	Гурьевъ Е. I. домъ душевно-больныхъ
107	Гурьевъ Е. Я. с. Томашевъ Колодк., Сам. у.
34	Гурьевъ С. В. Алексѣевская, д. Чельшева
154	Гурьяновъ Г. В. г. Бугурусланъ
100	Гурьяновъ Д. с. с. Лповка, Сам. у.
161	Гурылевъ В. Н. г. Бузулукъ
170,172	Гусарова В. Н. г. Бузулукъ
171	Гусаровъ А. П. г. Бузулукъ
130	Гусаровъ П. В. г. Бугульма
172	Гусаровъ П. П. с. Сорочинское, Буз. у.
81,161, 163,171, 173	Гусаровъ П. Т. г. Бузулукъ
140	Гусаровъ Ф. В. г. Бугульма
47	Гусаръ А. Г. г. Николаевскъ
72	Гусева Е. Р. при училищѣ

186	Гусева Е. Г. г. Балаково
75	Гусева О. П. Печтовая, 40
52	Гусевъ Б. А. Александровская, 91
8	Гусевъ Г. С. Сѣнная, 34
99	Гусевъ П. П. Васильевка, Сам. у.
184	Гусевъ Л. М. г. Николаевскъ
157	Гусевъ М. П. с. Сѣриновскъ Вл. у.
27	Гусевъ П. П. призванъ на воен. службу
138	Гусельникова Е. М. г. Бугульма
154	Гусельниковъ А. I. г. Бугурусланъ
205	Гусельниковъ П. I. сл. Малый Узень, Нов. у.
45	Густаревъ М. К. г. Оренбургъ
21	Гуськовъ (Гусевъ) В. Г. Хлѣби. переулкъ, 3
137	Гуськовъ В. П. г. Покровскъ
137	Гутовская Е. П. г. Бугульма
10	Гущинъ А. А. уг. Дворянской п. Панской
24,26	Гюентеръ А. А. призванъ на воен. службу

Д.

180	Дабинъ В. П. с. Швайтѣвка, Ник. у.
180	Дабинъ П. Е. с. Швайтѣвка, Ник. у.
25	Давидикъ А. А. Преображенская, 95
163	Давидовъ М. Н. г. Бузулукъ
115	Давыдовъ с. Хрящевка, Став. у.
99	Давыдовъ В. П. с. Зубовка, Сам. у.
33	Давыдовъ В. П. ст. Крапачево, С.-Зл. ж. д.
11	Давыдовъ В. П. За-Самарская слоб. соб. д.
95	Давыдовъ П. Д. Казанская, 2
146	Давыдовъ П. К. г. Бугурусланъ
176	Давыдовъ И. Ф. с. Перелюбъ, Ник. у.
10	Давыдовъ Л. Т. уг. Дворянской и Панской
187,189	Давыдовъ С. П. г. Николаевскъ
134	Давшевъ П. А. г. Бугульма
196	Дайчманъ А. О. призванъ на воен. службу
204	Далаго З. В. г. Новоузенскъ
189	Далечинъ П. П. г. Николаевскъ
205	Далечинъ М. Д. г. Новоузенскъ
205	Далечинъ П. Д. г. Новоузенскъ
87	Дальновъ М. Н. Садовая, 246
208,209	Дамаскинъ А. А. г. Покровскъ
98	Даненбергъ С. Р. Шлянская, 155
37	Данилевскій В. А. призванъ на воен. службу
99	Данилевскій М. М. Шихобаловская, 111
166	Данилинъ Г. В. с. Павловка, Буз. у.
83	Даннлова А. П.
123	Данилова О. С. пос. Мелекесъ

123	Даниловъ А. А. пос. Мелекесъ	33	Денисовъ П. П. Александровск., 11
176	Даниловъ Г. П. г. Николаевскъ	15	Дергаловъ Т. П. Соборная, 159
123	Даниловъ Д. В. пос. Мелекесъ	25	Дергуновъ А. О. Вознесенская 140
82	Даниловъ Е. П.	37	Дерновъ П. А. Казанская, д. Кутузова
46,207	Даниловъ Л. С. ст. Ершово, Ряз.-Ур. ж. д.	190	Деръ Р. с. Екатериниградъ, Нлк. у.
80	Даниловъ Н. П.	80	Дерябинъ В. П.
165	Даниловъ П. Д. с. Борское, Буз. у.	195	Дерябинъ Д. Д. с. Воскресенское. Нов. у.
119	Даниловъ С. В. с. Ст.-Майна, Став. у.	62	Дерябинъ П. П. уг. Саратовской п Предтеч. ул.
153	Даниловъ С. П. с. Исаклы, Вгр. у.	69	Дерябинъ К. П. Воскресенская, 81
61	Даниловъ С. Ф. Соборная, 196	155	Дерябина Ф. П. с. Абдулно, Вгр. у.
207	Даниловъ Т. Ф. с. Ровное, Нов. у.	76	Дессель Е. Э. Садовая, 100
57	Данчицъ П. В. пос. Нов.-Оренбургъ	30,92	Де-Сево Л. А. Дворянская, 32—34
49	фонъ-Дауэ А. Р. Саратовская, 120	170	Дехтеревъ М. А. г. Бузудукъ.
196	фонъ-Дахрехенъ П. А. с. Питерга. Нов. у.	202	Диканова Е. Н. г. Новоузенскъ
50	Двойниковъ В. В. Троицкая, 33	47	Диканчевъ А. Н. ст. Красный Кутъ. Ряз.-Ур. ж. д.
158	Дворжець Л. А. г. Вугурусланъ	194	Дикъ Б. А. с. Дергачи, Нов. у.
178	Дворякинъ Н. М. г. Николаевскъ	56,59,60, 65,66)	Домидовъ С. А. церков. домъ около кафедр. собора
176	Дворяничковъ П. Н. г. Николаевскъ	33	Дивитгаровъ Н. П. Садовая, 164
36	Джамба-Нурманъ-Орбеллианъ А. П., 4-й Молоканій садъ, 13	118	Дивногорскій І. А. г. Ставрополь
40	Джемсъ-Левн Е. П. Самарская, 194	153	Дивногорскій П. П. с. Исаклы, Вгр. у.
188	Джонсонъ М. К. с. Екатериниградъ Нлк. у.	33	Дивногорскій Ф. П. уг. Оренбург. и Самарск. ул., 32
12	Джунковскій Е. В. Трамвайный паркъ	191	Дизендорфъ Г. П. с. Екатериниградъ. Нлк. у.
25	Джунцоль-Денчуковскій В. К.	191	Дизендорфъ К. Ф. с. Екатериниградъ. Нлк. у.
171	Дебердьева М. Д. г. Бузудукъ	191	Дизендорфъ Р. П. с. Екатериниградъ. Нлк. у.
44	Девидзе Т. С. г. Оренбургъ	69,71,77	Дикинъ В. Ф. Уральская, 176
63,92	Девриенъ Г. В. Дворянск. д. Вюртнеръ	127	Дикопольцевъ А. С. г. Вугульма
49	Деятяриковъ Л. П. Соборная, 137	107	Дикунова М. В. с. Шиданск. Ключъ, Сам. у.
32	Дегтяревъ В. В. Александровская, 30	99	Дикуновъ П. В. призванъ на воен. службу
52	Дегтяревъ Р. А. Соборная, 192	117	Дикъ Г. Д. г. Ставрополь
180	Дегтиревъ Г. П. с. Доргуновка, Нлк. у.	199	Дикъ П. П. с. Сурки, Нов. у.
54	Дегтиревъ Н. Г. ул. І.-Толстого, 94	207	Дикъ П. П. с. Сурки, Нов. у.
26	Дейеръ М. П. Дворянская, 136	153	Дилекторская З. П. г. Вугурусланъ
25	Делвинскій Н. Ф. ст. Толкай, С.-Зл. ж. д. элеваторъ	38	Дилгенскій Н. В. Вознесенская, 119
24	Дембинскій В. К. Николаевская, 85	45	Дизара П. В. г. Оренбургъ
50	Дембинскій-Пиоро М. А. гост. Националь № 429	169	Димитрианъ Спасо-Преображ. монастырь, Буз. у.
73,76	Дементьева А. П. Садовая, 118	104	Димитриевъ К. П. с. Александродаръ, Сам. у.
53	Дементьевъ Г. А. Троицкая, 161	134	Димитриенко А. С. хут. Заплатный, Бгл. у.
16	Дементьевъ И. К. Губ. Зем. Больница	45	Дитрихъ К. К. г. Симбирскъ
22	Демешкинъ А. П. Уральская, 26	38	Дическуловъ П. П. Саратовская, 140
101	Демидовъ А. П. с. Шламка, Сам. у.	139	Дмитриева Е. Д. д. Дмитриевка-Саялозъ, Бгл. у.
16,61	Демвиъ П. Н. Александровская, 50	138	Дмитриева М. В. имѣніе Петровка. Бгл. у.
208	Денисова Е. М. ст. Покровскъ. Ряз.-Ур. ж. д.	175	Дмитриевъ А. В. г. Николаевскъ
72,73,75, 77)	Денисова Е. Н. Самарская, 105		
62	Денисова К. А. Вознесенская, 116		
136	Денисова П. К. с. Чирково, Бгл. у.		
148	Денисовъ А. И. с. Коровино, Вгр. у.		
143	Денисовъ А. С. г. Вугурусланъ		
180	Денисовъ В. Д.		
32	Денисовъ П. В. уг. Пльинской п Почт. ул., 50/86		

139	Дмитріевъ Б. П. им. Липовка, Вгр. у.	22	Дольновъ О. М. Воскресенская. площ.
14,129.)		12	Дольновъ С. М. Сѣная, 98
138,139)	Дмитріевъ В. А. г. Бугульма	164	Домбровскийъ Г. Г. Бузудукъ
128,129)		45	Дорожковъ В. Ф. г. Оренбургъ
139)	Дмитріевъ П. П. г. Бугульма	75	Дорожкина З. П. Соловьиная. 11
31	Дмитріевъ П. П. Дворянская при типогр. Фейгельманъ	206	Дорожкинъ А. П. сл. Малый Узень, Нов. у.
17	Дмитріевъ М. А. Саратовская. 60	189	Дорофеевъ С. П. г. Николаевскъ
32	Дмитріевъ М. П. Троицкая. 5—8	96	Дорфеевъ Л. Н. с. Кожки, Сам. у.
161,173.)		109	Дороховъ К. с. Степ.-Шентала, Сам. у.
174)	Дмитріевъ Н. Г. г. Бузудукъ	191	Доршвейнеръ А. Ф. с. Екатеринбургъ.
47	Дмитріевъ П. Д. ст. Николаевскъ, Р.-У. ж. д.	Ннк. у.	Досаевъ К. М. Мѣщанск. поселокъ, № 1190
173	Дмитріевъ Ф. П. г. Бузудукъ	48	
8	Дмитрячевъ И. Ф. Преображ. ул., полнц. арест. домъ	139	Досталь Г. О. г. Бугульма
126,129.)		51	Дохловъ П. Н. Европейск. гост. № 10
139,140)	Добошнскій Л. Д. г. Бугульма	164	Дребневъ Ф. А. с. Ивановка, Буз. у.
89	Добровольскан М. С. Дворянская, д. Субботица	15	Држевецкій Г. А. Ильинская. 47
10	Добровольскій В. Л. уг. Дворянской и Пискавой, 96 24, кв. 2	96	Дробинскій А. К. въ дѣйствующ. арміи
183	Добролюбовъ В. Н. г. Балаково	187,192	Дробинъ В. В. с. Екатеринбургъ, Ннк. у.
19	Добролюбскій П. П. Дворянская, 28	191	Дробинъ О. А. с. Екатеринбургъ, Ннк. у.
209	Добропратова А. В. г. Покровскъ	68	Дроздова З. Н. Воскрес. площ. 15
73	Добропратова М. П. Ильинская. 47	203	Дроздова Е. М. г. Покровскъ
177,191.)		137	Дроздовъ А. А. г. Бугульма
193)	Добропратовъ В. В. г. Николаевскъ	207	Дроздовъ А. А. г. Покровскъ
12	Добропратовъ Г. П. Уральская, 65	58,61	Дроздовъ А. Г. Самарская, 167
129	Добротворскій В. П. г. Бугульма	209	Дроздовъ А. П. г. Покровскъ
27	Доброхотовъ А. А. Набережная, 25	187,188	Дроздовъ В. А. с. Екатеринбургъ, Ннк. у.
67,69	Доброхотовъ В. П. Самарская, 22	191	Дроздовъ П. В. с. Утевка, Буз. у.
57,61,74.)	Доброхотовъ И. П. Шихобаловская, 125	161	Дружинина Р. Д. с. Елшанка, Сам. у.
98		105	Дружининъ Д. П. с. Ивановка, Сам. у.
75	Добрякова А. В. пос. Нов.-Орен- бургъ 19	101	Дружининъ П. Н. призванъ на во- енную службу
88	Довгалео П. К.	196	Дружининъ П. О. Заводская, 99
96	Догадинъ Г. К. въ дѣйствующ. арміи.	27	Дрыгинъ П. С. г. Новоузенскъ
11,22,28.)		201	Дрылова Е. А. Казанская. 139
31,85)	Догадинъ В. М. Казанская. 1	77	Дрылова Н. М. при училищѣ
40	Догадинъ Д. М. ст. Протока, С.-З. ж. д.	76	Дрыловъ М. П. г. Бугульма
56,59,68.)		128	Дубавинъ Д. Н. Соборная, 157
69)	Докукинъ А. А. Вознесенская, 52	61	Дубетъевъ П. П. с. Архангелское, Вгр. у.
128	Докшинъ А. А. Хут. въ Стерлит. вол. Вгл. у.	147	Дубиковъ А. П. Уральская, 183
294	Докшинъ А. В. г. Новоузенскъ	34	Дубина П. С. г. Бузудукъ
155	Долгалова К. Ф. г. Бугурусланъ	160	Дубинявъ Д. Ф. г. Старополь
9	Долгавовъ Л. А. Шихобаловская, 89	118	Дубинишъ Ф. Н. с. Спасское, Сам. у.
22	Долгашевъ Г. А. Соборная, соб. д.	108	Дубицкій Е. П. ст. Токное Ташк. ж. д.
72	Долгихъ К. В. Александровская. 42	43	Дубровинъ К. А. г. Новоузенскъ
177	Долгихъ С. Л. с. Капаевка, Ннк. у.	197	Дубровинъ П. П. г. Бузудукъ
118	Долганова О. Д. г. Старополь	170	Дубровсканъ Н. В. г. Оренбургъ
6	Долговъ А. М. уг. Предтеч. и Никол. ул. д. кв. Оболенскаго	43	Дубровскій К. с. Брыковка, Ннк. у.
11,19	Долговъ Ю. Н. Николаевская, 126	190	Дувингъ В. В. Вознесенская, д. Озер- нова
168	Дольнинъ Ф. Л. г. Бузудукъ	66	
22	Дольновъ К. М. Воскресенская, площ.	74	Дудинцева В. П. Николаевская, 64
		105	Дудинцевъ Д. С. с. Васильевка, Сам. у.

167	Дудинъ Г. Е. г. Бузулукъ
74	Дудинкова Е. П. при училищѣ
64	Дукельскій Э. П. Дворянская, 68
200, 210	Думлеръ А. Д. с. Красный Кутъ, Нов. у.
210	Думлеръ А. П. с. Красный Кутъ, Нов. у.
147	Дунаевъ Т. М. д. Гавриловка, Вгр. у.
152	Дунаевъ Ф. Я. г. Вугуруслапъ
188	Дунаевъ Х. В. с. Екатериноградъ. Ник. у.
195	Душенковъ Д. М. с. Семеновка, Нов. у.
176	Душенковъ П. А. г. Николаевскъ
148	Дурановъ Т. Н. с. Кирюшкно, Вгр. у.
29	Дурасовъ П. С. уг. Дворянской п Воскресенской, 48 55
27	Дурасовъ М. Ф. призванъ на воен. сл.
35	Дурасовъ П. Ф. Почтовая, 59
34	Дутловъ Ф. Е. Пльинская, 126
178	Духанинъ Ф. Г. г. Николаевскъ
79	Дьякова М. А. при училищѣ
145	Дьяконовъ В. Н. Абдулно, Вгр. у.
6	Дьяченко Е. П. Саратовск., 131, кв. 3.
18	Дьячковъ А. А. призванъ на воен. сл.
201	Дьячковъ П. Е. с. Дергачи, Нов. у.
196	Дьячковъ С. П. с. Дергачи, Нов. у.
52	Дылевскій П. Ф. гост. Националь
21	Дылькинъ Я. А. Троицкая, 102
36	Дымманъ В. Л. Саратовская, 140
161	Дырченко П. Е. г. Бузулукъ
179	Дырченко Н. Е. г. Николаевскъ
38	Дьдовъ К. В. Троицкая, 131
50	Дьдокъ Н. П. уг. Урал. п Алекс., 76
107	Дьянова О. В. с. Тростинка, Сам. у.
107	Дьяновъ В. В. с. Тростинка, Сам. у.
76	Дьяновъ Н. В. Самарская, 114
19	Дьяновъ П. П. Саратовская д. Че- шова
107	Дюльдина Л. П. с. Студенцы, Сам. у.
107	Дюльдинъ М. А. с. Студенцы, Сам. у.
Е.	
119	Евгентьева А. П. Хрищевка. Став. у
193	Евдокимова П. П. г. Балаково.
17	Евдокимовъ В. Л. уг. Самарской п Алексѣев., 143
10	Евдокимовъ В. П. Дворянская, 29
148	Евдокимовъ К. В. с. Цесаклы, Вгр. у.
47	Евлановъ П. Т. г. Покровскъ
55	Еврешновъ К. А. Троицкая, 143
61, 87	Евстафьевъ П. М. Духови. Семпнари
186	Евстафьева З. П. г. Балаково.
101	Евстроповъ В. Т. с. Екатериновка. Сам. у.
146	Евсѣвьевъ А. Я. г. Вугуруслапъ
76	Евсѣева А. С. Уральская 75
78	Евсѣева В. С. Уральская 75
42	Евсѣевъ А. А. г. Оренбургъ
14	Евсѣевъ О. М. Уральская, 73 75

107	Евтроповъ А. Е. с. Студенцы, Сам. у.
183	Евтѣевъ П. С. Украиню, Ник. У.
62	Евфимова А. П. Сам. Епарх. жен. училище
66	Егорова А. Е. Казанская 5
77	Егорова К. П. Сѣнная, 117
189	Егорова Л. А. г. Николаевскъ
106	Егорова М. Н. с. Красный-Яръ, Сам. у.
202	Егорова Ю. Д. г. Новоузенскъ
69	Егоровъ А. В. Сѣнная 117
11.28.24.) 67.71.81.) 83.84.35.)	
179	Егоровъ А. С. г. Николаевскъ
34	Егоровъ В. А. Шихобаловская, 115
151	Егоровъ В. г. Вугуруслапъ
80	Егоровъ В. П. Дворянская, д. соб.
33	Егоровъ В. Н. Садовая, 206
55	Егоровъ Г. Е. 3-й Молоканскій садъ, 1
14.28	Егоровъ-Андреевъ М. А. Престе- ченская, 65
155	Егоровъ М. П. с. Малы-Толкап, Вгр. у.
99	Егоровъ М. М. с. Богдановское, Сам. у.
85	Егоровъ Н. А. Дворянская, 104
33	Еделевъ В. С. Вознесенская, 140
97	Едыршева К. П. с. Алексѣевка, Сам. у.
74	Ежкова М. П. при училищѣ
170	Ежова Л. Г. г. Бузулукъ
33, 89	Ежовскій В. П. Самарская, 110
101	Екимовъ А. М. призв. на воен. службу
18	Екпмовъ В. М. Заводская, 66
52	Екпмовъ Н. Д. Дача Неклютина, по шоссе
35	Екпмовъ Ю. Д. г. Вугульма
33	Елагинъ Л. П. Троицкая, 119
182	Елагинъ О. З. с. Смоленка, Ник. у.
182	Елагинъ Ф. А. с. Смоленка, Ник. у.
97	Елачичъ Е.
8	Елачичъ М. А.
8	Елачичъ С. А. Дворянская, д. Соб.
205	Елгашкинъ Ф. Г. сд. Малый-Узень, Нов. у.
166	Елсепъ Г. С. с. Могутово, Вз. у.
169	Елизавета мон. Свято-Троицкій мон. Вз. у.
197	Елпстратовъ А. П. г. Новоузенскъ
184	Елпстратовъ В. М. г. Николаевскъ
27	Елпстратовъ Ф. П. Садовая, 112
180	Елпсѣевъ Е. Н.
9	Елпсѣевъ М. С. Полицейская будка, по Панск. спус.
157	Елпсѣевъ Ф. М. д. Кульчума, Вгр. у.
92	Елпфановъ Н. А.
186	Елпидинскій С. П. с. Лпцовка, Ник. у.
66	Елпфимовъ А. П. Садовая, 17

13	Елфимовъ В. В. Симбирская, 101	128	Ермолаевъ С. Н. г. Вугульма
140	Елшина А. С. г. Вугульма	208	Ермолаевъ С. Н. г. Новоузенскъ
19	Елшинъ А. Г. Соборная, 102	108	Ермолицъ П. Г. Васплевка, Сам. у.
33	Елькинъ В. Н. Саратовская, 183	164	Ермоловъ В. Ф. с. Александро-Гра- чекка, Вз. у.
119	Ельмановъ В. В. Н.—Малыкла, Став. у.	189	Ермольевъ Г. М. г. Николаевскъ
10	Емановъ Н. П. Пайская, 51	74	Ероптьева А. М. Троицкая, 177
188	Емельянова А. П. г. Балаково	83	Ершова А. Ф. Дворянская, 122
73	Емельянова Е. П. Почтовая, 65	103	Ершовъ А. А. раз. Пващенково, С.-Зл. ж. д. Сам. У.
72,77	Емельянова О. М. Садовая, 215	24,93	Ершовъ А. К. Дворянская, адм. Государствен. Банка
27	Емельяновъ А. Н. Самарская, 126	151	Ершовъ Д. П. с. Абдулино, Бгр. у.
188	Емельяновъ В. А. г. Балаково	33	Ершовъ Н. Д. уг. Садовой и Завод- ской, 92
166	Емельяновъ П. Г. с. Погромное, Вз. у.	31	Ершовъ С. А.
149	Емельяновъ П. Р. с. П.—Возрожденое, Бгр. у.	147	Ерыголаевъ П. А. с. Борская-Солонка Бгр. у.
32	Емельяновъ М. Е. Уральская, 34	143	Еселевъ В. Р. г. Вугурусланъ
200	Емельяновъ М. К. с. Дергачи, Нов. у.	171	Еськова А. А. г. Бузудукъ
69,70	Енгальчевскій А. А. уг. Никол. и Почтов. 190	171	Еськовъ В. П. г. Бузудукъ
55	Ендрыковский А. I. Казанская, 163	171	Ефанова А. С. г. Бузудукъ
66	Ененко Г. А. при училищѣ	171	Ефанова Л. С. г. Бузудукъ
21	Ененко П. В. Николаевская, 156	171	Ефименковъ А. Г. г. Николаевскъ
34	Епанечниковъ В. В. при управленіи	183	Ефименковъ П. М. пос. Мелекесъ
36	Ераховъ А. А. Саратовская, 140	76	Ефимова А. П. Соборная, 30
199	Еременко Ф. Ф. с. Класниковка, Нов. у.	6	Ефимовъ П. П. гостиниц. Националь
107	Ермина П. А. ст. Кинель. С.-Зл. ж. д. Сам. у.	27	Ефимовъ П. С. Шляпская, 80
104	Еремина Р. А. с. Александровка, Сам. у.	52	Ефимовъ К. А. Л. Толстого, 70
74	Еремѣва А. А. Сѣнная, 117	195	Ефимовъ-Ворисовъ П. Д. с. Алек- сандровка, Нов. у.
209	Еремѣва А. М. г. Покровскъ	30	Ефимовъ П. П. Контора Ванюшина
114	Еремѣвъ Г. К. Новая Майна, Став. у.	87	Ефимовъ С. П. Л. Толстого, 73
135	Еремѣвъ П. с. Ст.—Кувакъ, Всл. у.	47	Ефремовъ А. Д. г. Саратовъ
201	Еремѣвъ М. А. г. Покровскъ	103	Ефремовъ А. К. раз. Пващенково С.-Зл. ж. д.
34	Ерилинъ П. П. При Управленіи	108	Ефимовъ З. Я. Шламка, Сам. у.
72,75	Ерилкина М. К. Троицкая, 118	205	Ечина К. И. г. Новоузенскъ
47	Ериховеръ М. С. ст. Ершово, Ряз. Ур. ж. д.	178	Ечпль А. Н. г. Балаково
73	Ермакова Л. А. Уральская, 28	205	Ечпль П. А. г. Новоузенскъ
51	Ермаковъ Г. В. ст. Пващенково	156	Ешурина М. В. Ст. Абдулино, Сам. Зл. ж. д.
178	Ермаковъ Д. А. г. Николаевскъ		
189	Ермаковъ Н. В. г. Николаевскъ		
182	Ермаковъ Ф. П. с. Николаевское, Ник. у.		
169	Ермоиия моп. Казанско-Богородицкій моп. Вз. У.	61	Жадаповскій П. А. Соборная, 157
107	Ермилина М. Ф. с. Студенцы, Сам. у.	187	Жабыкина Л. К. г. Николаевскъ
164	Ермиловъ С. К. с. Ковыляевка, Вз. у.	78	Жаглевская В. Н. Николаевская, 34
118	Ермиловъ Ф. В. Ставрополь	65	Жарикова З. В. Уральская, 51
188	Ермелаева А. Д. С. Екатеринбургъ, Ник. у.	84	Жарниковъ А. П.
44	Ермолаевъ В. А. г. Оренбургъ	13	Жарниковъ В. А. Предтеченская, д. соб.
188	Ермолаевъ А. Н. с. Екатеринбургъ, Ник. у.	11,12	Жарниковъ М. А. Предтеченская, д. соб.
126,129	Ермолаевъ В. В. д. Ермолаевка, Вугул. у.	21	Жарниковъ П. А. Саратовская, 83,85
25	Ермолаевъ П. М.	73	Жаркова П. Н. При училищѣ
		99	Жарковъ А. А. с. Владимірское, Сам. у.

ЖЕ.

176 Жарковъ Д. Г. с. Таловое, Ннк. у.
 33 Жарковъ С. Д. уг. Ильинской и
 Алексѣвской 42/72
 18 Жаровъ С. В. Хлѣбная пл. 7
 45 Жбановъ В. Д. г. Оренбургъ
 44 Жыгуль К. К. г. Оренбургъ
 171 Жданова А. С. г. Бузулукъ
 48 Жданова О. Д. Ст. Красный-Кутъ,
 Ряз. Ур. ж. д.
 102 Ждановичъ М. Д. раз. Пшаченково
 С.-Зл. ж. д. Сам. у.
 8 Ждановскій Н. А.
 39 Ждановъ А. К. Саратовская, 43-45
 164 Ждановъ А. Ф. с. Петровка, Вл. у.
 81, 161, 173, 174, 14, 129, 131, 136, 138, 140 Ждановъ Е. А. г. Бузулукъ
 137 Ждановъ Н. В. г. Бугульма
 40 Ждановъ Н. В. г. Москва
 14, 159 Ждановъ Н. А. Николаевская, 167
 Ждановъ Н. А. хут. близъ д. Мало-
 Ждановой. Вл. у.
 27 Жданъ-Пушкинъ В. Д. Саратовская,
 83, 85
 19 Жебеневъ Николаевская, 154
 42 Жебровскій С. Ф. г. Оренбургъ
 158 Жеголовъ Т. А. с. Матвѣвка, Вгр. у.
 92 Жейновъ В. П.
 18 Жейновъ Г. Н.
 46 Желланъ-Делакроа А. Е. г. Саратовъ
 198 Желудковъ А. Ф. с. Пптерка
 172 Жемчужникова Е. А. г. Бузулукъ
 199 Жердевъ А. П. сл. Александровъ-
 Гай. Нов. у.
 102 Жеребитъевъ П. Ф. раз. Пшаченково,
 С.-Зл. ж. д. Сам. у.
 10 Желъзовъ Н. А. Садовая, 85, кв. 7
 81 Жернакова В. А. уг. Д.-Толстого и
 Соловья. зд. Общины
 9 Жибуртовичъ А. А. Вознесенская, 115
 208 Жипаева К. А. сл. Малый-Узень,
 Нов. у.
 187 Живоицевъ Н. Ф. г. Николаевскъ
 44, 45 Животовъ В. А. г. Оренбургъ
 93 Жигаевъ В. А.
 33 Жыгачевъ Е. И. Николаевская, 206
 25, 164 Жигинъ В. И. ст. Пепракъ, Буз. у.
 12 Жидковъ Д. В. Садовая, 256
 41 Жилевичъ Л. с. здание училища
 25 Жиданскій П. И. Саратовская, д.
 Петрова
 198 Жиданъ А. П. г. Новоузенскъ
 39 Жиданъ С. П. Николаевская, 210
 113 Жильцовъ Н. И. Старополь
 203 Жильцовъ Т. Т. г. Пекровскъ
 189 Жирновъ В. А. г. Николаевскъ
 138 Жирновъ с. Старый-Кувакъ. Вл. у.

84 Жирюевъ Н. Н. при училищѣ
 64 Житлинъ В. М. Д.-Толстого, 75
 177 Житникоуъ П. П. с. Большая-Глу-
 шца, Ннк. у.
 33 Жолкевичъ А. П. Уральская, 162.
 48 Жуканпъ П. А. за-Панской пе-
 ревалъ. д. сѣб.
 79 Жукова А. П. при училищѣ
 107 Жукова Е. Ф. ст. Князь, С.-Зл. ж.
 д. Сам. у.
 71 Жукова Л. П. Николаевская, 209
 207 Жукова О. А. с. Салтово, Нов. у.
 65 Жуковская Е. П. Саратовская, 137
 74 Жуковская М. В. г. Москва
 65 Жуковский С. П. Саратовская, 137
 46 Жуковский Ф. П. ст. Уральскъ,
 Ряз.-Ур. ж. д.
 25 Жуковъ А. П. за Панскимъ пере-
 вадомъ. д. сѣб.
 54 Жуковъ В. В. Самарская, 149
 26 Жуковъ К. Е. Садовая, 79
 34 Жуковъ М. В. г. Новоузенскъ
 39 Жуковъ М. Г. Зубчлиновскій пос.,
 платформа, 132
 51 Жукуъ С. П. Дворянская, 43
 52 Журавлевъ В. П. Набережная рѣки
 Самарки. 4
 148 Журавлевъ П. Г. с. Захаркино, Вгр.
 уѣзда
 80 Журавлевъ П. П.
 176 Журавлевъ П. Т. с. Сулакъ, Ннк. у.
 25, 164 Журавлевъ Ф. В. Бузулук. элеваторъ
 134 Журавлевъ Ф. Д. с. Ст. Кувакъ. Вл. у.

З.

206 Заболотникова А. И. с. Перекопное,
 Нов. у.
 102 Заброднъ С. В. усадьба близъ с-ца
 Студениовъ, Сам. у.
 80 Забѣлина А. Л. уг. Уральской и
 Полевой
 50 Забѣлинъ Г. Ф. Самарская, 193
 168 Завадскій П. I. с. Погромное, Вл. у.
 160 Заведъевъ А. В. с. Грачевка, Вл. у.
 175 Заважныхъ П. А. с. Каменный-
 Бродъ, Ннк. у.
 137 Завяицевъ Л. П. г. Бугульма
 161, 170, 171 Загорскій С. С. г. Бузулукъ
 38 Зазворко А. А. Садовая, 88
 38 Зазворко В. В. Садовая, 116
 29 Зазворко I. В. Садовая, 107
 44 Зазулинъ А. Я. г. Оренбургъ
 206 Заякина А. с. Курдювка. Нов. у.
 182 Заякнъ В. П. с. Николаевка, Ннк. у.
 129 Заяковъ Ю. Ю. г. Бугульма
 17 Заяцевъ А. В. г. Саратовъ

207	Зайцевъ А. И. с. Салтово, Нов. у.	128	Защипинъ Н. Г. г. Бугульма
196	Зайцевъ Г. П. с. Дьяковка, Нов. у.	17	Защипинъ С. Н. г. Саратовъ
121,122,125	Зайцевъ П. И. пос. Мелекесскъ	21	Зворомірскій С. И. Почтовая, 71
106	Зайцевъ П. П. с. Натальино, Сам. у.	20	Звиногородскій В. Ш. уг. Оренбург. и Пльинск., д. Стегунной
25	Зайцевъ П. К.	21	Зворыкинъ А. А. Николаевская, 34
26	Зайцевъ П. К. Садовая, 93	54	Зворыкинъ П. Р. Заводская, 40
194	Зайцевъ П. М. г. Новоузенскъ	25	Звѣревъ А. Г. Преображенск., 105
120,121	Зайцевъ Ф. Е. пос. Мелекесскъ	92	Звѣревъ Г. И.
69	Зайцевъ Ф. Я. призванъ на военную службу	102	Звѣревъ Н. Т. раз. Иващенко С.-Зл. ж. д., Сам. у.
204	Заколинская С. М. с. Красный-Куть, Нов. у.	160	Звѣревъ П. А. с. Павловка, Буз. у.
42	Закржевскій П. О. г. Оренбургъ	179,184	Звѣревъ П. С. г. Николаевскъ
170	Закревская А. Д. г. Бузулукъ	43	Звѣрищевъ Н. А. г. Оренбургъ
13	Залевинъ В. А. Николаевская, 199	192	Звѣровичъ Н. Л. К.-Бродъ, Ник. у.
188	Залетовъ П. Д. Екатеринбургъ, Ник. у.	96	Згбнева А. А. с. Елховка, Сам. у.
183	Залогинъ М. Т. г. Балаково	66	Здановичъ З. И. Садовая, 181
196	Зальбедскій В. Я. с. Озинки, Нов. у.	187	Здановская Л. Т. г. Николаевскъ
41,42	Зальскій А. К. г. Оренбургъ	207	Зейбъ Э. В., с. Привальное, Нов. у.
13	Заммель П. Г. Саратовская, 120	17	Зейдеръ В. Н. г. Саратовъ
128	Зангъ Ф. Я. г. Бугульма	15	Зейфертъ А. К. г. Саратовъ
46	Занлагенъ П. И. ст. Палласовка, Раз.-Ур. ж. д.	69	Зеленева О. Я. Казанская, 131
200	Запороженко Г. К. г. Новоузенскъ	202	Зеленевскій В. Ш. г. Новоузенскъ
67	Запѣшная А. Ш. Николаевская, 226	19	Зеленовъ В. К. Саратовская, 157
67	Запѣшная А. Я. Вознесенская д. Жижина	128	Земляничныи Н. М. с. Черемшанъ, Бугул. у.
7,14,36,40,67,97,104,105,108	Запѣшный Е. И. Вознесенская пл. д. Жижиной	131	Земляничко Ф. А. г. Бугульма
28	Заринъ А. А. Шихобаловская, 221	143,156	Земсковъ М. Д. г. Бугуруслаиъ
196	Зарубинъ П. Е. с. Савинка, Нов. у.	29	Зендлеръ В. І. уг. Дворянской и Воскрес., 48/55
103	Зарубинъ С. А. раз. Иващенко С.-Зл. ж. д. Сам. у.	118	Зефировъ Н. И. г. Ставрополь
178	Заслоновъ А. Л. г. Николаевскъ	172	Зефировъ Н. К. ст. Ново-Сергіевка, Буз. у.
180	Заступовъ И. М. с. Корѣвка, Ник. у.	119	Зефировъ П. Н. Ягодное. Став. у.
101	Засухинъ К. М. г. Самара	62,57,70	Зефировъ П. М. Оренбургская, 70
189	Засѣдательевъ І. Николаевскъ	40	Зиборовъ А. А. Предтеченская, 52
44	Завтоновъ М. Г. г. Оренбургъ	193	Зильбергъ І. Л. Канаевка, Ник. у.
75	Захарова А. А. 4-й Молоканскій садъ, 6	73	Зимна В. Н. Симбирская, 93
158	Захарова Л. А. с. Сосновка, Бгр. у.	51	Зиминъ В. Л. Дворянская, 54
17	Захаровъ А. П. Заводская, 26	170	Зимнинская Е. В. г. Бузулукъ
103	Захаровъ В. В. раз. Иващенко С.-Зл. ж. д. Сам. у.	159	Зиминскій В. А. г. Бузулукъ
132	Захаровъ Г. Д. д. Васильевка, Бгл. у.	27	Зининъ В. И. Алексѣевская, 87
21	Захаровъ П. В. Троицкая, 141	48	Зиновъ Д. С. Казанская, 118
158	Захаровъ К. И. с. Сосновка, Бгр. у.	153	Златогорская В. И. с. Смольково, Бгр. у.
87	Захаровъ Б. Ф. Почтовая, 65	9	Златорунскій В. В. уг. Хлѣбнаго пер. и Соборн., 173
27	Захаровъ П. Ф. призв. по мобилизаціи	153	Златорунскій В. И. г. Вугуруслаиъ
40	Захарцевъ Н. Е. ст. Кротовка, Сам. Зл. ж. д.	117	Златоустовъ Ю. Н. Ставрополь
38	Захарченко Я. И. Вознесенская, 40	24	Златоустовскій А. А. Садовая, 112
65	Защипинъ В. Н. Садовая, 206	190	Злобинъ М. Хворостянка, Ник. у.
		164	Злобинъ Т. П. с. Балеяка, Ва. у.
		164	Златковскій В. М. ст. Богатое. Ва. у.
		158	Злыдарушкянъ Н. В. приг. Сергіевскъ Бгр. у.
		50	Змирловъ В. А. Самарская, 76
		25	Знаменскій И. Г. Самарскій-элеват.
		152	Знаменскій К. г. Вугуруслаиъ

54	Ивановъ Н. Н. Алексѣевская площ. Эрмитажъ	199	Ильинъ А. П. Мобилизованъ
21	Ивановъ Н. Р. Набережная, 61	15,31,32	Ильинъ В. А. Симбирская, 42
54	Ивановъ Н. П. Самарская, 193	38	Ильинъ В. А. ст. Бугурусланъ
64,69	Ивановъ П. Н. Троицкая, 86/10	96	Ильинъ Г. Ф. с. Спасское, Сам. у.
44	Ивановъ П. Н. г. Оренбургъ	14,23	Ильинъ П. Е. Панская, 4
177	Ивановъ С. М. г. Балаково	7,53	Ильинъ П. П. Саратовская, 120
6	Ивановъ С. О. Николаевская, 27	197	Ильинъ П. В. г. Новоузенскъ
205,206	Ивановъ Х. Н. сл. Орловъ-Гай, Новоуз. у.	205	Ильменскій К. В. сл. Орловъ-Гай, Нов. у.
72	Иванцова Л. С. Театральн. пер., 173	21	Ильченко Б. С. Садовая, 101
105	Иванцова П. С. с. Дубовый-Уметъ, Сам. у.	46	Ильченко П. С. г. Саратовъ
11,28,29, } 31,67,81, } 85 }	Иванцовъ Н. Ф. Саратовская, соб. дом.	130	Ильясовъ Я. П. г. Вугульма
48	Иванченко П. П. Саратовъ	209	Ифантова А. В. г. Покровскъ
188	Ивбринскій П. П. Екатеринбург, Нпк. у.	139	Инькова Е. П. г. Самара
19	Игаевъ М. Т. Николаевская, 78	170,172	Инькова С. П. г. Вугульма
6	Игнатовичъ С. М. Садовая, 170	93	Иньковъ А. Н.
103	Игнатовичъ С. Я. Раз. Иващенко, С.-Зл. ж. д. Сам. у.	126,140	Иньковъ В. К. г. Вугульма
11	Игнатъевъ В. Ф. Набережная р. Волги, мел. Журавлевыхъ	7,14,15, } 129 }	Иньковъ К. П. Николаевская, 206
195	Игнатъевъ П. А. Ровное, Нов. у.	64	Иньковъ К. П. Почтовая, 22
188	Игнатъевъ К. И. г. Балаково	48	Ипатьевъ Д. П. Канделарн Сызран. Технич. училища
27	Игнатъевъ Я. С. Уральская, 98	190	Ипполитова М. с. Брыковка, Нпк. у.
133	Игошинъ Ф. Т. с. П-Мертовщина, Бгл. у.	44	Ипполитовъ Е. П. г. Оренбургъ
36	Ижицкій Н. С. Алексѣевская, 79	135	Ирикцовъ В. г. Вугульма
105	Ижорская Е. А. с. Воскресенка, Сам. у.	162	Исаевъ Н. Г. г. Вугульма
144	Ижорскій А. А. сл. Аманакская, Бгр. у.	180	Исаевъ Е. А. с. Дубовка, Нпк. у.
37	Извозчикова М. М. Сѣнная, 17	86	Исайкинъ Е. П. Николаевская, 49
145	Извътковъ С. Н. Мобилизованъ	182	Исайкинъ Ф. А. г. Рахмаловка, Нпк. у.
51	Издебскій А. М. Дворянская, 22	186	Исаковъ М. П. г. Балаково
67	Издебская О. С. Самарская, 167	186	Исидорова А. Т. г. Балаково
62	Изольева Е. П. Сам. Епарх. жен. уч.	28	Исквиринъ-Шкваринъ П. Л. Садовая, 122
186	Изольевъ А. П. г. Балаково	25	Искндаровъ А. М. Давлекановскій, элеваторъ
9	Изосимовъ П. Г. Садовая, 103	35	Исправниковъ В. А. с. Перелюбъ, Нпк. у.
82	Иконникова Р. В. при пріютѣ	103	Ишаковъ Д. С. Раз. Иващенко, С.-Зл. ж. д.
81	Иконникова М. А. Уг. Сѣнной и Льва-Толстого 136	121	Ишевскій А. А. пос. Мелекесъ
51	Ильясевичъ А. П. Гостиница Нпнца, № 49	121,126	Ишевскій А. Д. пос. Мелекесъ
185	Ильинскій І. Т. с. Криводучье-Ивановск. Нпк. у.	121,125	Ишевскій П. Д. пос. Мелекесъ
190	Ильинскій И. с. Марьевка, Нпк. у.	124	Ишмаева Н. М. пос. Мелекесъ
163	Ильинскій М. В. г. Вугульма		
44	Ильинскій М. У. Оренбургъ		
26,131, } 132,140, } 141 }	Ильинъ А. Г. г. Вугульма	107	Кабатевская Э. В. с. Сборная-Ивановка, Сам. у.
143	Ильинъ А. П. Матвѣевка, Бгр. у.	130	Кабальниковъ Н. Ф. с. Рыково, Бгл. у.
40	Ильинъ Л. М. ст. Похвистнево, С.-Зл. ж. д.	158	Кабановъ П. Е. с. Елатома, Бгр. у.
		59	Кабановъ Н. А. 1-й Молоканскій садъ, 24
		4207	Кабальская О. П. ст. Ершово Раз-Ур. ж. д.
		16,80,81, } 86 }	Кавецкій Е. Л. Саратовская, д. Петрова
		180	Кавтаревъ В. П. с. Еланка, Нпк. у.
		190	Кавелева К. Березовка, Нпк. у.

Ж.

204	Калева М. С. г. Новоузенск	35	Калинин П. М. при Управлении
109	Кадахъ I. А. Константиновка, Сам. у.	21	Калугинъ А. А. Воскресенская, 3
77	Кадмова А. П.	39	Кальбусъ Н. А. Троицкая, 89
73	Кадмова Ю. П. уг. Уральской и Ильинск. 51 60	154	Каложновъ В. П. г. Вугурусланъ
27	Кадомцевъ А. П. призыв. по мобилпз.	21	Калининъ Н. П. 4-й Молоканскій садъ, 19
105	Казакова В. П. с. Екатериин., Сам. у.	132	Камалетдиновъ Г. д. П.-Муртазяно, Вугул. у.
203	Казакова Л. М. г. Покровскъ.	132	Камалетдиновъ П. д. Денякшино, Вугул. у.
105	Казакова П. С. с. Елшанка, Сам. у.	42,45	Камбинъ К. Г. г. Оренбургъ
76	Казакова П. Т. Ильинская, 59	75,76	Каменецкая А. П. Саратовская, д. Петрова
106	Казаковъ А. М. с. Екатеринов., Сам. у.	13,16,65	Каменецкй А. А. Л. Толстого, 65
199	Казаковъ В. В. г. Новоузенскъ	162	Каменецкй П. Ф. г. Вугулулк
166	Казковъ В. Е. с. Могучово, Буз. у.	62	Каменова А. В. полпц. площадь, 8
196	Казковъ К. В. Мобилпзованъ	13	Каменевъ Н. В. уг. Дворянской и Успенск., 28
101	Казковъ Л. Т. с. Федоровка, Сам. у.	174	Каменский Н. П. г. Балаково
41	Казковъ Н. А. г. Оренбургъ	42	Каменский А. В. г. Оренбургъ
159	Казковъ П. А. с. Борское, Вз. у.	29	Каменскй В. З. уг. Дворянской и Восресенск., 48:55
74	Казановская О. П. Преображенская, 97	35	Каменскй П. П. Самарская, 249
24	Казановскй Н. С. Преображенск., 97	65	Каминскй Н. В. Садовая, 137
39	Казариновъ Н. М. ст. Самара, казен. квар.	100	Камышинъ Г. А. с. Черноярченское, Сам. у.
208	Казарицкая Т. Г. ст. Чалыкла, Ряз.-Ур. ж. д.	171	Камязинъ П. Д. г. Вугулулк
54	Казиницъ А. А. Дунаевскй заводъ	144	Канабевъ П. Д. г. Вугурусланъ.
144	Кайдухъ В. В. г. Вугурусланъ	42	Канабевъ А. П. г. Оренбургъ
18,51	Кайсеръ С. С. призывъ по мобилпзаци	137	Канаева К. Д. г. Вугульма
134	Какнаевъ К. П. с. Тихоновка, Бгл. у.	172	Канаева Л. М. с. Кротовка, Буз. у.
186	Каламытова Е. П. г. Балаково	137	Канаевъ В. А. г. Вугульма
145,156,157	Калачевъ П. В. г. Вугурусланъ	41	Канаевъ Н. М. Симбирская, 38
120,121,125	Калачевъ П. А. пос. Мелекесъ	86	Кандалинская А. П. Вознесенск., 54
160	Калашниковъ А. П. с. Сорочинское, Вугул. у.	169	Кандалинскй В. П. с. Киселевка, Буз. у.
18	Калгановъ Ф. Ф. Зубчанпновскй поселокъ	56,75	Кандалинскй П. П. Вознесенск., 52
181	Калдбевъ П. П. с. Натальино, Ник. у.	171	Кандалинскй Р. П. г. Вугулулк
97	Каленинъ Д. А. Ильинская, 88	74	Кандалинцева А. П. Шихобалов., 255
92	Калидовъ С. Ф.	72	Кандалинцева Е. П. Алексевская, д. Лебедевой
39	Калина П. Х. Саратовская, 123	34	Кандалинцевъ В. Н. призыв. на воен. службу
203	Калинпловъ Н. П. г. Покровскъ	6	Кандалинцевъ В. С. Троицкая, 180
138	Калинина А. П. г. Вугульма	205	Кандаридкая М. Д. г. Новоузенскъ
70	Калинина А. Н. Воскресенская, Заплавный пер.	205,209	Кандаридкй А. М. г. Новоузенскъ
196	Калинпцъ В. А. с. Савинка, Нов. у.	32	Кандауровъ С. В. Садовая, 170
110	Калинпцъ В. П. г. Ставрополь	18	Канищевъ А. В. Николаевская, 15
205	Калинпцъ В. Ф. ст. Орловъ-Гай, Нов. у.	76	Конкровъ А. П. 4-й Молоканскй садъ, 34
78	Калинпцъ I. I. Пверскй жен. монастырь	170	Кононыкинъ П. П. г. Вугулулк
123	Калинпцъ П. П. пос. Мелекесъ	44	Конскй Е. I. г. Оренбургъ
50	Калинпцъ Ф. П. казармы 24 Салернаго баталюна	193	Канторъ С. В. г. Николаевскъ
102	Калинпиковъ А. В. усадьба близъ с-ца Студенцовъ, Сам. у.	169	Копуниковъ Ф. В. г. Вугулулк
184	Калмыковъ Т. П. г. Николаевскъ	93	Канелянская. Е. М.
		117	Копонеровъ А. В. Суходоль, Став. у.
		189	Каштырева В. П. г. Николаевскъ
		27	Копусткинъ А. В. Садовая, 282

109	Капустинъ П. Н. призв. на воен. службу.	158	Карповъ В. П. с. Елатомка, Бгр. у.
30	Канцѣловичъ М. И. уг. Дворян. и Успен. 26/37	28	Карповъ В. С. Заводская, 69
54	Капчерянъ В. А. Саратовская, 40	84	Карповъ К. И. Преображенская, 47
50	Карабнновъ В. А. Троицкая, 91	66,68	Карповъ К. Я. Самарская, 119
128,130,141	Карабановъ Г. С. г. Бугульма	69	Карповъ Л. Н. Дворянская, 146
49	Каракай В. П. Александровская. 30	97	Карповъ М. А. с. Копки, Сам. у.
8,23,144,152	Каразинъ А. Н. г. Бугурусланъ	142	Карповъ Н. А. д. Екатеринновъ, Бгр. у.
7,14,27,144	Каразинъ В. Н. хут. въ Елатомк. вол. Бгр. у.	122	Карповъ П. В. пос. Мелекесъ.
14	Каразинъ В. А. с. Полюбино, Бгр. у.	200	Карсаковъ С. Д. с. Красный-Кутъ, Нов. у.
144	Каразинъ В. Н. Троицкая вол., Бгр. у.	97	Картышевъ А. Н. Почтовая, 71
142	Каразинъ Н. А. ст. Филиновка, Сам. Зл. ж. д.	206	Карчагинъ П. А. с. Курилловка, Нов. у.
145	Карацасовъ А. Н. г. Бугурусланъ	17	Карчевскій С. В. г. Саратовъ
150	Карацасовъ І. А. с. И-Якушкино, Бгр. у.	143	Каршевъ В. Н. г. Бугурусланъ
14	Карасевъ З. Ф. Шихобаловская, 7	30	Карюкинъ М. Н. призв. на военную службу
11	Карасевъ М. З. Шихобаловская, 7	198	Карягинъ В. И. г. Новоузенскъ
69	Карасикъ М. А. Предтеченская, 82	37	Карягинъ П. М. уг. Алексѣевск. и Шихоб. д. Челышова
155	Каратыгинъ Ф. И. приг. Сергиевскъ Бгр. у.	105	Карякина Е. П. с. Елховка, Сам. у.
32,79	Карачарова А. И. Уральская, 65	48	Карякинъ К. А. г. Вольскъ
197,202	Каргашиный М. К. г. Новоузенскъ	188	Карясова К. В. г. Николаевскъ
197	Каргашиный П. К. с. Ровное, Нов. у.	188	Карясовъ В. Ф. г. Николаевскъ
77	Каргеръ Е. А. Садовая, 96	182	Касаткинъ А. Д. с. Высокое, Ник. у.
65	Каргеръ К. П. Садовая, 96	76	Касилова Е. Г. при училищѣ
15,201	Каревъ П. М. с. Малый-Узень, Нов. у.	73	Касилова Ю. Г. уг. Садовой и Панской
205,206	Каревъ М. М. с. Малый-Узень, Нов. у.	17	Кассандровъ М. Н. г. Саратовъ
38	Карелинъ А. В. Уральская, 107	203	Кассель А. І. г. Покровскъ
149	Каримовъ М. с. Сарай-Гиръ, Бгр. у.	196	Кассель А. Г. г. Покровскъ
134	Каримовъ Я. д. Волтачево, Вгл. у.	68	Кастровская С. А. Николаевская, 148
198	Каринскій Н. Д. г. Покровскъ	62	Кастровская С. А. Саратовская, 140
99	Каринъ В. С. Предтеченская, 104	180	Касьяновъ Е. К. с. Александровка, Шк. у.
86	Карклина-Тихонова Н. А. уг. Шихоб. и Л.-Толстого, 86	51	Катагощинъ В. П. Шихобаловск., 127
8,80	Карклинъ Я. Я. уг. Шихобал. и Л.-Толстого, 86	46	Катанскій В. П. г. Саратовъ
191	Карле Ф. Я. Екатеринбургъ, Ник. у.	205	Каташъ В. Г. с. Красный-Кутъ, Нов. у.
191	Карле Я. Я. Екатеринбургъ, Ник. у.	75	Катина С. Я. Самарская, 74
22	Карловъ С. И. уг. Алексѣев. и Садов. д. соб.	205	Каткова А. А. г. Новоузенскъ
28	Кармаевъ И. П. Николаевская, 205	206	Каткова В. В. г. Новоузенскъ
206	Кармалъская Р. М. с. Череконное, Нов. у.	196,209	Катковъ А. В. г. Новоузенскъ
193	Кармалъскій А. М. пос. Ершово, Нов. у.	32	Катковъ А. В. Уральская, 13
48	Кармановъ Н. Я. призванъ по мобил.	195	Катковъ С. А. г. Новоузенскъ
17	Каряшинъ М. Н. г. Саратовъ	120	Катковъ С. Ф. г. Старополь
19	Карновскій, Николаевская, 137	178	Катуниинъ С. И. г. Николаевскъ
201	Карпенко Е. С. г. Покровскъ	105	Катяева О. М. с. Екатеринновка, Сам. у.
62	Карпинская В. В. Сам. Енарх. ж. уч.	167	Кафтановскій В. С. с. Максимонка, Бузул. у.
75	Карпова Е. В. Дворянская, 134	43	Кацейко А. М. г. Оренбургъ
155	Карпова М. П. г. Бугурусланъ	140	Кацовскій П. Д. г. Бугульма
57,84	Карповъ В. З. Николаевская, 65. 69	46	Кацъ Г. О. г. Саратовъ
43	Карповъ В. И. г. Оренбургъ	180	Качановъ Л. С. с. Семеновка, Ник. у.
		145	Казуринъ Е. Ф. призв. по мобил.
		146	Кашаевъ Т. С. г. Бугурусланъ
		101	Кашгинъ Р. А. Саратовская, 33
		195	Кашпринъ Я. А. с. Карпенка, Нов. у.
		171	Кашпрская Е. А. г. Бузудукъ
		42	Кашковский С. И. г. Оренбургъ

170,172	Кашпирова А. П. г. Вузулукъ	12	Кирьяковъ В. В. Алексѣевская пл., д. 71, кв. 4
40	Каштановъ А. К. Александровск., 47	163	Кирьяковъ П. А. г. Вузулукъ
43	Каштановъ А. К. г. Оренбургъ	14	Кирьячукъ А. С. г. Оренбургъ
167	Каштановъ К. П. г. Вузулукъ	53	Кирѣевъ В. В. Успенская, 58
18	Кашубскій М. В. Саратовская, 49	149	Кирѣевъ Н. С. с. Пронкино, Вгр. у.
149	Каюковъ П. С. с. Савруха, Вгр. у.	147	Кирѣевъ С. М. с. Ст. Мансурка, Вгр. у.
179	Квасковъ П. А. с. Андросовка, Нлк. у.	138	Кирюшкина Т. А. с. Старый-Кувакъ, Вгл. у.
160	Квашенкинъ П. П. г. Вузулукъ	177	Киселева Г. К. с. Наумовка, Нлк. у.
204	Квиняъ Д. Б. с. Вѣзлевка, Нов. у.	171	Киселева М. А. г. Вузулукъ
196	Квятковскій Ф. А. призв. на воен. службу	117	Киселева М. М. г. Ставрополь
48	Керайтисъ I. Т. г. Саратовъ	172	Киселева М. Н. г. Вузулукъ
21	Кебеке М. Н. Самарская, 130	172	Киселева Ю. С. г. Вузулукъ
65	Кедринъ Е. Е. Саратовская, 53	13	Киселевъ В. В. 3-й Молоканскій садъ, д. Грачева
303,204	Кедрова Ю. П. с. Череконное, Нов. у.	99	Киселевъ В. М. призванъ на воен. службу
56,70	Кедровъ I. В. церковный домъ при кладбищен. церкви	128	Киселевъ И. Д. г. Бугульма
207	Кейль П. А. с. Яблоновка, Нов. у.	137	Киселевъ I. I. г. Бугульма
46	Келлеръ Р. Г. г. Саратовъ	6	Киселевъ Н. В. Соборная, 161
86	Келлеръ Н. П. Саратовская, 87	48	Киселевъ М. В. с. Русская-Вектаж-ка, Сам. у.
35	Кемницъ В. В. г. Николаевскъ	167,173	Киселевъ С. Г. г. Вузулукъ
124	Керинцева М. П. пос. Мелекесъ	167,171	Киселевъ Ф. Г. г. Вузулукъ
202	Кесарева Н. Е. г. Новоузенскъ	206	Кисляевскій А. с. Федоровка, Нов. у.
39	Киняницъ А. И. Алексѣевская, д. Чельшова	195	Кистановъ П. П. Привольное, Нов. у.
37	Кисовъ А. М. Соловьиная, 118	7,65	Киструскій Н. П. Саратовская, 147.
207	Кизнеръ М. М. с. Ровное, Нов. у.	194	Киткинъ С. М. с. Красный-Кутъ, Нов. у.
27,179	Кикпяъ В. В. призв. по мобилизаціи	99	Клавикаровъ В. П. Самарск. № 1 каз. воин. складъ, ул. Л.-Толстого
21	Кикпяъ Ф. П. Садовая, 73	15	Клафтопъ А. К. Успенская 38
61,62,82,84)	Кикуть С. Н. Шихобаловская, 226	116	Клачковъ С. А. г. Ставрополь
61	Кильдюшевская А. М. Сам. епарх. жен. училище	207,208	Клеандровъ М. П. г. Покровскъ
64	Кильдюшевскій Н. П. Дворянская, 32/34	208	Клеандровъ С. А. г. Покровскъ
190	Кильдюшевскій Ф. Хворостянка, Нлк. у.	192	Клейменовъ Н. Я. г. Валаково
108	Киндышовъ Е. И. Шламка, Сам. у.	6	Клейнерманъ З. В. Саратовская, 56
148	Киньшаковъ И. Н. с. Зернаевка, Вгр. у.	109	Клейнеръ М. З. Зубчан. пос., Сам. у.
77	Киняпина А. Г. Троицкая, 86	155	Клементьева А. И. Абдулино, Вгр. у.
8	Кпржемановъ Н. В. Николаевск., 139	99	Клементьевъ Е. И. с. Дубовый-Уметъ Сам. у.
202	Кприковъ В. Г. с. Ровное, Нов. у.	146	Клементьевъ Е. С. г. Вугурусланъ
78	Кприллова Е. П. при пристѣ	155	Клементьевъ Ф. З. с. Малые-Толкаи, Вгр. у.
67	Кприллова М. М. Саратовская, 132	130)	Кленовъ М. А. г. Бугульма
15	Кприлловъ А. А. Уральская, 91	190	Кленикова Е. Марьевка, Нлк. у.
150	Кприлловъ А. Е. с. Абдулино Вгр. у.	61	Клименко В. П. Троицкая, 165
28	Кприлловъ В. И. Садовая, 195	60	Клименко В. при Дух. Конспиторіи
30,37	Кприлловъ Л. П. Садовая, 174	187	Климова А. Ф. г. Николаевскъ
8	Кприлловъ Н. П. Александровск., 20	20	Климовъ А. А. при Самар. Тюрьмъ
163	Кприлловъ С. Е. г. Вузулукъ	117	Климушинъ В. И. г. Ставрополь
69	Кприлловъ Ѳ. И. Молоканскій садъ 4/27	122	Климушинъ Д. Ф. пос. Мелекесъ
43	Кприченко Н. Т. г. Оренбургъ	115	Климушинъ С. В. Федоровка, Став. у.
107	Кпрсанова А. Ф. с. Шиланскій-Ключъ, Сам. у.	63	Клингарь Ф. К. Дворянская, 95
51	Кпрсановъ В. Н. Торговая 25	201	Клингъ А. П. с. Красный-Кутъ, Нов. у.
50	Кпрсановъ В. Н. Сѣнная, 142	15	Клингъ Г. П. г. Саратовъ

62,68	Клинова А. В. Саратовская, 140	196	Ковальчевский М. Б. Мобилизованъ
75	Клинова А. П. Шихобалов., 189-191	141	Кованько Д. В. г. Вугульма
111	Клиновъ М. Ф. г. Ставрополь	137	Кованько О. А. г. Вугульма
15,88	Клиняковъ В. Я. Шихобалов., 199	161,173	Ковзанъ П. П. г. Вузудукъ
197	Клитинъ П. П. г. Новоузенскъ	43	Ковтуяъ П. М. г. Оренбургъ
31	Клумбергъ В. Я. Вознесенская, 94	167	Ковтылинъ Д. В. с. Черновка, Бз. у.
48	Клушницъ Н. М. г. Саратовъ	143	Ковыревъ Г. П. г. Вугуруславъ
16,38,61	Клыкковъ Л. Л. Троицкая, 57	54	Когенъ-Балыкъ П. А. Троицкая, 30
106	Клычкова Н. В. с. Натальино. Сам. у.	66	Кожевниковъ В. В. Воскресенская, 51
68,70	Клюжева В. П. Вознесенская, 86	96	Кожевниковъ В. В. с. Чпेतовка, призв. на воен. службу
175	Клюжевъ Г. А. г. Николаевскъ	118	Кожевникова В. К. г. Ставрополь
8,11,14,1	Клюжевъ И. С. г. Петроградъ	198	Кожевниковъ 1. В. Мобилизованъ
67,68,1	Клюкницъ С. П. г. Балаково	75,77,78	Кожевниковъ Д. В. пос. Ш.-Оренб. 12
190	Ключарева Е. А. уг. Заводской и Самарской, 75	14,69,72,1	Кожевниковъ Е. Т. Преображен. 96
77	Ключаревъ А. П. уг. Заводской и Самарской, 24	97	Кожевниковъ П. В. Соборная, 198
34	Ключаревъ А. С. Садовая, 97	163	Кожевниковъ П. Я. г. Вузудукъ
41,57,59	Ключаревъ В. К. с. Сѣриноводскъ. Бгр. у.	32	Кожниковъ А. В. Уральская, 113
131	Кларитский Н. М. г. Вугульма	78	Козенъ М. С. Шлянская, 112
137	Клячкова Е. С.	195	Козинъ И. А. г. Новоузенскъ
70	Кличкинъ М. А. Т. Толстого, 65	186	Козлова А. К. г. Балаково
13	Кнаше А. Ф. Садовая, 167	84	Козлова З. В.
37	Кнутъ М. М. Храшевка, Став. у.	67,68	Козлова О. Т. Николаевская, 80
119	Кнутъ Я. П. Храшевка, Став. у.	159	Козловский А. А. г. Вузудукъ
119	Князкинъ В. А. с. Дыково, Вгл. у.	43	Козловский Ф. А. г. Оренбургъ
135	Князевскій Ф. Е. г. Новоузенскъ	148	Козловъ А. В. с. Конд.-Крѣпость, Вгр. у.
202,205,1	Князевъ В. И. с. Ст. Суркино Вгл. у.	22	Козловъ В. Г. Т. Толстого, 120
206,208,1	Князевъ Ф. Ф. с. Новые-Костычи. Сам. у.	123	Козловъ В. Н. пос. Мелекесъ
60,61,62,1	Князькина М. Ф. пос. Мелекесъ	27	Козловъ Г. П. Николаевская, 211
134	Кабелевъ В. В. г. Оренбургъ	187	Козловъ Д. П. Николаевскъ
106	Каберскій П. С. Ст. Абдулно, Сам. Зл. ж. д.	187	Козловъ Д. П. г. Николаевскъ
123	Кабляковъ Г. Ф. д. Мочалейка, Бгр. у.	160	Козловъ Г. К. г. Вузудукъ
43	Кобылаевъ А. Е. с. Александровка, Ник. у.	14	Козловъ М. В. Александровская, 35
40	Кобылина А. М. г. Вугуруславъ	189	Козловъ М. П. г. Николаевскъ
189,190	Ковалева З. А. г. Ставрополь	48	Козловъ Н. С.
15,206	Ковалевскій В. А. пос. Мелекесъ	111	Козловъ П. Т. Храшевка, Став. у.
65,69	Ковалевъ А. Степно-Шентала, Сам. у.	42	Козляковский В. Ю. г. Оренбургъ
149	Ковалевъ А. Т. уг. Почт. и Саратов. Губернатора	77	Козьминъ Е. В. при унч.лицѣ
179	Ковалевъ В. З. с. Екатеринбургъ, Ник. у.	47	Козьминъ С. А. г. Саратовъ
154	Ковальковъ Г. Ф. д. Мочалейка, Бгр. у.	81	Козьминныхъ Н. В.
118	Кованько О. А. г. Вугульма	67	Козьмодемьянская, В. С. Самарская, 167
120,125	Кованько А. А. г. Николаевскъ	94	Козыревъ М. А. Троицкая, 54
109	Коваленко А. А. г. Красный-Куть, Нов. у.	171	Козырякъ В. Н. г. Вузудукъ
5		47	Козычевъ А. М. г. Саратовъ
188		152	Койа-Койсъ А. Н. г. Вугуруславъ
154		87	Коклявъ В. П. 3-я Молоканскій садъ, 9
55		24	Кокоревъ Г. К.
178		150	Кокоревъ Н. Г. г. Вугуруславъ
204		143	Кокоревъ Н. Н. Сл. Кинель-Черкассъ Вгр. у.
		111	Кокоринъ К. М. г. Ставрополь
		68	Кокоринъ Ф. П. гостин. Националь 56
		154	Кокушкина Н. П. г. Вугуруславъ
		205	Колбакова А. М. сд. Малый-Узень, Нов. у.

97	Колемина В. С. с. Богдановка, Сам. у.	110	Комаровъ Л. Н. Хут. Мекделъевой, Став. у.
72	Колемина Н. С. Алексѣевская, 18	192	Комаровъ С. К. Новотулка, Ник. у.
209	Колесникова А. З. г. Покровскъ	190	Комекипрцева М. Березовое, Ник. у.
154	Колесникова К. В. г. Вугурусланъ	70	Комиссаровъ В. Т. Троицкая, 124
68	Колесникова Л. В. Александровская, 107	126	Комиссаровъ Д. Ф. пос. Мелекесъ
25	Колесниковъ В. В. Неприкскій элеваторъ. Буз. у.	21	Комлевъ А. П. Ильинская, 154
19	Колесниковъ В. П. Николаевская, 144	21	Комлевъ П. П. Ильинская, 164
175	Колесниковъ Д. К. г. Николаевскъ	188	Кондарицкая Е. П. г. Балаково
134	Колесниковъ П. Н. г. Вугульма	107	Кондратьева Л. П. с. Сборная Пва-новка, Сам. у.
165	Колесниковъ П. В. с. Грачевка, Вз. у.	154	Кондратьева Ю. Н. г. Вугурусланъ
43	Колесниковъ Н. С. ст. Сорочинская, Ташк. ж. д.	42	Кондратьевъ А. А. г. Оренбургъ
180	Колесниковъ П. С. с. Брыковка, Ник. у.	111	Кондратьевъ А. П. г. Ставрополь
14, 22	Колесниковъ Н. Ф. Саратовская, 36	38	Кондратьевъ П. М. Самарская, 136
11	Колесниковъ П. В. Заводская, 69	131, 139	Кондратьевъ К. Ф. г. Вугульма
62	Колесниковъ С. К. Сам. Епарх. ж. училище	77	Кондратушкина А. А. Садовая, 96
181	Колесовъ А. Т. с. М.-Быковка, Ник. у.	155	Конищева Е. П. с. Малы-Толкап, Бгр. у.
150	Колесовъ Г. Н. с. Обширно. Бгр. у.	113	Конищевъ Н. Д. г. Ставрополь
57	Колесовъ Г. П. Соборная, 82	146	Конищевъ Т. Е. г. Вугурусланъ
19	Колесовъ Ф. Е. уг. Заводской и Шпехобаводей д. соб.	123	Коновѣвская Н. П. пос. Мелекесъ
200	Колитъ К. П. сл. Александровъ-Гай, Нов. у.	73	Коновалова В. В. Александровская, 52
99	Колитовъ П. Д. с. Алексѣевское, Сам. у.	25	Коноваловъ А. П. Николаевская, 157
40	Колли А. А. ст. Похвистнево, Сам. Зл. ж. д.	180	Коноваловъ А. П. Хут. Еланка, Ник. у.
123	Колобакина З. Н. пос. Мелекесъ	104	Коноваловъ В. А. с. Александровка, Сам. у.
51	Колобовъ С. А. Ст. Кинель, Сам. Зл. ж. д.	181	Коноваловъ М. П. с. Константиновка, Ник. у.
24, 26	Колодко Г. А. Садовая, 107	12	Коноваловъ П. П. Саратовская, 4
153	Колокольцевъ А. П. г. Вугурусланъ	103	Коновичъ-Горбацкій А. П. рав. Пвщенково Сам. Зл. ж. д.
209	Колосова Л. К. г. Покровскъ	138	Коновичъ Н. Т. г. Вугульма
170	Колосовская З. П. г. Бузудукъ	27	Коновичъ В. П. Уральская, 117
173	Колоярскій Н. Я. г. Бузудукъ	73	Коновелкина А. Э. Саратовская, 53
124	Колпакова В. А. пос. Мелекесъ	190	Коновлева Л. П. г. Николаевскъ
33	Колпаковъ П. С. Почтовая, 81	161	Коновлева-Трипольская А. П. с. Орѣховка, Вз. у.
68, 79	Колпила Л. П. Николаевская, 177	159	Коновлевъ Н. П. с. Орѣховка, Ва. у.
192	Колтуновъ П. М. Новотулка, Ник. у.	190	Коновенчикъ С. Брыковка, Ник. у.
55	Колтыпинъ В. А. кв. при заводѣ	118	Константинова Н. С. г. Ставрополь
16	Колчанъ В. В. Николаевская, 71	62	Константинова Р. А. Сам. Епарх. ж. училище
113, 115	Кольцовъ В. В. г. Ставрополь	171	Константинова О. П. г. Бузудукъ
170	Кольцовъ Н. М. г. Бузудукъ	147	Константиновъ В. К. с. Байтуганъ, Бгр. у.
170	Колышкина А. В. г. Бузудукъ	8, 198	Константиновъ В. Н. г. Покровскъ
19	Колышкинъ Дворянская, 62	171	Константиновъ П. П. г. Бузудукъ
151	Колышкинъ С. В. с. Кинель-Черкас-сы. Бгр. у.	26	Константиновъ П. В. Соловьиная, 81
44	Колышко П. Г. г. Оренбургъ	111, 112, 119	Константиновъ С. П. г. Ставрополь
137	Колобакина О. В. г. Вугульма	202,	Констандъ Ф. Л. г. Новоузенскъ
73, 74, 76	Коляда Е. В. Казанская, 7	27	Кончасъ П. П. Сѣнная, 27
181	Комаревъ Я. П. с. Мокша, Ник. у.	168	Коншинъ Н. г. Бузудукъ
190	Комарова А. Марьевка, Ник. у.	69	Конюховъ В. В. Дачная мѣст. Кумы-ная д. соб.
78	Комарова Е. А. Уральск., д. Ремезова	34	Конюшевъ А. О. при Управленіи
		72	Копаннигина А. П. Соборная, 121

33	Косовъ П. В. Саратовская, 102	75	Костина А. С. Симбирская, 73
17	Копьевъ М. К. Преображенская, 40	28	Костинъ А. А. Симбирская, 73
177	Копылевскій А. М. г. Николаевскъ	162	Костинъ В. А. с. Борское, Вл. у.
87	Копыленко А. П. Желѣзно-дорожный лазаретъ	42	Костинъ Н. В. г. Оренбургъ
9	Корабелыщниковъ П. В. Николаевская, 189	25	Костинъ М. А. Саратовская, 155
178	Коральскій Ф. Н. г. Николаевскъ	123	Костинъ Н. Н. пос. Мелекесъ
42	Корбутъ В. П. г. Оренбургъ	155	Костицына А. Ф. г. Бугурусланъ
199	Кордесъ Ф. Ф. с. Екатериноградъ, Ннк. у.	142	Костицынъ Н. П. г. Бугурусланъ
89	Коревицкій П. Б. Дворянская, 118	162	Костромитиновъ Н. Г. с. Борское, Ва. у.
160	Корецкій Н. Н. с. Андреевка, Вл. у.	66	Кострюкова А. П. Вознесенская, 96
95	Корецкій П. Н. Саратовская, 27	83	Кострюковъ П. М. Зубчан. пос. Сам. у.
79	Корневъ Д. М. при училищѣ	138	Костылевъ В. В. с. Добрино, Вгр. у.
26	Корниловичъ А. Л. Дворянская, 32/34	189	Костычева Е. В. г. Николаевскъ
98	Корниловъ П. М. с. Красный-Яръ, Сам. у.	39	Костяковичъ С. А. ст. Обшаровка, С.-Зл. ж. д.
50	Корниловъ П. Н. Успенская, 10	29	Костюкъ А. М. Соборная, 114
71	Корнѣва Е. М.	164	Косуповичъ А. П. г. Бузулукъ
105	Корнѣва М. В. с. Елховка, Сам. у.	115	Косымировъ П. Ф. с. Бишарадка, Стар. у.
24, 26	Корнѣвичъ А. П. Дворянская, 68	101	Косыревъ А. М. д. Везенчукъ, Сам. у.
29	Корнѣвъ М. Н. Заводская, 61	105	Косыревъ Н. Г. с. Васильевка, Сам. у.
16	Корнѣвъ Н. П. Оренбургская, 18	79	Котелло I. I. Саратовская, 59
19	Коробовъ А. П. Панская, 49	50	Котеловъ С. П. Преображенская, №№ Семенова № 11
107	Коробовъ А. П. с. Старый-Буянъ, Сам. у.	68	Котельщикова О.-О. В. Саратовская, 15
143	Коробовъ А. П. с. Тимашево, Вгр. у.	36	Катковъ А. В. Уральская, 13
103	Коробовъ А. Н. раз. Иващенко, Сам.-Зл. ж. д.	78	Котляренко Н. П. Предтеченская, 125
98	Коробовъ В. П. с. Красный-Яръ, Сам. у.	167	Котляренко Н. А. г. Бузулукъ.
42	Коровинъ В. А. г. Оренбургъ	137	Котовская Ф. Н. А. г. Бугульма
66	Коровинъ Н. Е. Троицкая, 86	168	Котовъ П. М. г. Бузулукъ
120, 125	Коровяковскій А. П. пос. Мелекесъ	149	Котовъ Ф. Д. с. Покровка, Вгр. у.
178	Королевъ П. П. г. Николаевскъ	150	Котовъ Ф. Е. с. Ст.-Шалты, Вгр. у.
96	Королевъ С. Ф. с. Титовка, Сам. у.	174, 191	Котомкинъ А. Е. с. Екатериноградъ, Ннк. у.
106	Короткова П. Н. с. Кобельма, Сам. у.	69	Котыловъ Д. Д. Сѣверные №№, № 1
192	Коротковъ А. К. Ляновка, Ннк. у.	35	Котьянинъ П. М. г. Бугурусланъ
69	Корохова Садовая, 203	17	Коханскій М. К. г. Саратовъ
72	Корсакова А. А. уг. Успенской и Предтеченской, 41	130	Коцелябинъ Ф. Н. г. Бугульма
78	Корчагина Е. П. Ильинская, 43	143	Коценко П. С. г. Бугурусланъ
177	Корчагинъ А. А. г. Николаевскъ	130, 131	Коповскій П. Д. г. Бугульма
182	Корчагинъ П. К.	106	Кочанова В. Н. с. Новые Костычи, Сам. у.
64, 65	Корчагинъ М. Ф. Саратовская, 56	12	Кочановъ Д. Г. Заводская, 101
203	Корчагинъ Н. Ф. г. Покровскъ	96	Кочановъ Д. Ф. пос. Кпнель, Сам. у.
7, 15	Корхалевъ В. А. с. Храцевка, Став. у.	106	Кочановъ П. Г. с. Новые Костычи, Сам. у.
7, 83	Корчинскій Л. П. Алексѣвская, 13	109	Кочербитовъ П. Т. призв. на воен. службу
203	Корытинъ Н. Н. с. Дергачи, Нов. у.	108	Кочергинъ А. М. с. Камширово, Сам. у.
59	Косаревъ Н. С. Александровская, 10	49	Кочергинъ Н. В. Шихобаловск., 225
24	Косовъ П. А. Соборная, 168	81	Кочеткова Т. П. зданіе Общины
186	Косонова А. Д. г. Балаково	132	Кочетовъ Д. Н. г. Балаково.
76	Косолаповъ Л. А. Соборная, 185	175	Кочетковъ С. Ф. с. Добрино, Вгл. у.
199	Косолаповъ П. М. с. Дергачи, Нов. у.	134	Кочкляъ Д. П. Черемшанъ, Вгл. у.
25	Костерявъ Н. П. Саратовская, 45	21	Кочкынъ Д. П. Вознесенская, д. Камрамышна
73	Костерявъ С. П. Алексѣвская пл. 77	49	Кочепиль Д. П. Николаевская, 192
		32	Кочуновскій В. Н. Ильинская, 83

12	Кошевой В. П. Садовая, 299	54	Крацбаршт М. Г. Николаевская, 112
11	Кошелев А. М. уг. Троицкой и Спмбир. д. соб.	119	Крашенинникова Е. П. с. Суходолъ, Ставр. у.
98	Кошелев П. А. с. Красный Яръ, Сам. у.	98	Крашенинников В. Н. г. Вугуруслап.
29,92	Кошелев J. Т. уг. Панской и Вознесен. 6	118	Крашенинников Е. Д. Н.-Буянь Ст. у.
122	Кошелев Ф. В. пос. Мелекесъ	118	Крашенинников П. П. Н.-Буянь, Ст. у.
80	Кошов М. П. Панская, 122	158	Крейшец, с. Пономаревка, Бгр. у.
38	Кошечко П. П. Сънная, 19	68	Крекиппа А. С. Панская, 79
102	Кравецъ Ф. В. усадьба близъ с-ца Студенцовъ, Сам. у.	127,141	Кременскій А. М. г. Вугульма
19	Кравцовъ J. С. Алексѣевская пл., д. Вахарева	133	Кременскій Е. Ф. д. Медвѣдка, Бгл. у.
19,29	Кравченко А. П. Казанская, 4	170	Кремлевъ А. А. г. Вузудукъ
35	Кравченко В. В. кв. при заводѣ	18	Креслинъ М. Ф. Троицкая, 117
102	Кравченко П. П. ус. близъ с-ца Студенцовъ Сам. у.	50	Крестовскій П. А. Садовая 303
52	Кравчукъ М. Г. Садовая 291	14	Крестовскій-Яковлевъ Ф. В. Садовая соб. д.
8	Крайневъ А. В. Николаевская, 171	17	Крестовъ П. Я. г. Саратовъ
176	Крайневъ А. Е. Селезниха, Ник. у.	138	Крехова А. В. с. Ст. Кувакъ, Бгл. у.
203	Крайновъ П. А. г. Покронскъ	128	Креховъ А. П. г. Вугульма
186	Крамаренко П. П. г. Николаевскъ	21	Кривоносовъ В. Е. Самарская, 110
194	Крамеровъ А. В. г. Новоузенскъ	34	Кривопадовъ А. Ф. Ямророчная, 39
207	Крамержъ Г. Ф. Привальное, Нов. у.	106	Кривошеева М. Ф. с. Копки, Сам. у.
167	Кранчевъ Н. П. г. Вузудукъ	70	Кривошеева К. П.
50	Красковъ П. С. Шпховс. каз. 3-я рота	120	Кривошеевъ М. Я. пос. Мелекесъ
161	Красковъ П. Ф. г. Вузудукъ	106	Кривошеевъ Н. М. с. Кошки, Сам. у.
200	Красильниковъ В. А. сл. Александ. Гай, Нов. у.	178	Кривошеинъ Г. П. г. Николаевскъ
25	Красильниковъ М. П. 3-й Молоканскій садъ, 11	21	Кривошейкинъ П. Т. Самарск., 112
25	Красицкій А. В. Самарскій элеваторъ	27	Кривъ П. П. Самарская, 209
128	Красковъ П. П. с Глазого, Бгл. у.	187	Крюкцкая J. А. г. Николаевскъ
51	Краснобаевъ В. В. Садовая, 186	38	Кромскій А. П. Садовая, 31
74,75	Краснова А. В. Троицкая, 115	12	Кронгардтъ Н. П. Соборная, 185
124	Краснова О. В. пос. Мелекесъ	33	Кронбергъ П. А. Троицкая, 80
187	Красновъ А. А. г. Николаевскъ	169	Кротскій Е. I. с. Зуевка, Буз. у.
124,125	Красновъ А. П. пос. Мелекесъ	75	Кроткихъ А. П. Александровск., 60
201	Красновъ А. С. г. Дергачи, Нов. у.	149	Кротковъ Я. С. д. Матвѣвка, Бгр. у.
62,64,65	Красновъ П. А. Троицкая, 115	163	Кротовъ В. П. г. Вузудукъ
151	Красновъ С. П. с. Тямашево, Бгр. у.	55	Кроянскій J. Э. Дворническая, 32
155,159	Красногорскій П. В. приг. Сергѣевскъ, Бгр. у.	118	Круглова Е. К. Ставрополь
92	Краснопольская Ф. Р.	78	Круглова Е. С. Воскресенская, 91
172	Красноурѣцкій А. М. с. Кротовка, Буз. у.	73	Круглова J. Г. Самарская, 171
202	Красноурѣцкій Ф. С. Ровное, Нов. у.	141	Кругловъ П. П. г. Вугульма
62,68	Красносамарская А. В. Шихобал. 192	181	Кругловъ П. П. г. Николаевскъ
57,61,74	Красносамарскій В. П. Шихобал., 192	116	Кругловъ К. Д. Ставрополь
19,62	Краснослободскій, Троицкая, 165	111,115)	Кругловъ К. М. Ставрополь
58,73	Краснослободскій J. А. За-Самар. сл.	119)	Кругловъ Л. Н. Почтовая, 53
94	Краснощекова Н. А.	54	Кругляковъ Г. А. Ставрополь
162	Красноярскій В. Д. с. Сорочинское, Буз. у.	117	Кругляковъ Д. А. Соборная, 31
146	Красноярскій Ф. П. г. Вугуруслапъ	5	Кругманъ Д. Ф.
131	Краузе А. Ф. с. Павловка, Бгр. у.	93	Крушинъ В. Г. г. Вугульма
207	Крафтъ Н. J. с. Тонкогуровка, Нов. у.	128	Крушинъ М. А. с. Ключи, Бгр. у.
		148	Крунянскій Ю. Ф. г. Саратовъ
		47	Крутовскихъ П. А. Алексеевская, 3
		28	Кручининъ В. В. г. Оренбургъ
		45	Кручининъ П. П. прот. Трубочнаго завода, 14
		52	Кручининъ Е. Э. Шихобаловск., 246
		28	Крыжановскій В. Я. уг. Троицкой д. Федорова
		5,24,82	

139	Крылова М. В. д. Дмит.-Соловзъ, Вгл. у.	71	Кудряшева Н. В. при училищъ
19	Крыловъ Заводская, соб. д.	192	Кудряшевъ А. Н. г. Балаково
107	Крыловъ А. А. с. Ш.-Ключъ, Сам. у.	11	Кудряшевъ А. Т. Саратовская, 75
117	Крыловъ В. Г. Мусорка, Ст. у.	26	Кудряшевъ В. Э. Л.-Толстого, 75
162, 172, 173	Крыловъ К. И. г. Бузулукъ	88	Кудряшевъ П. Е. Зубчанниковскій пос. Сам. у.
103	Крыловъ М. И. Раз. Иващенко, С.-Зл. ж. д.	86	Кудряшевъ Л. П. Казанская, соб. д.
52	Крыловъ М. Н. Гостиница Нянца	110	Кудряшевъ С. П. г. Ставрополь
38	Крыловъ П. Ф. Ст. Абдуллино, Вгр. у.	107	Кудряшевъ Н. П. ст. Канель, С.-Зл. ж. д.
144	Крыловъ П. Ф. г. Вугурусланъ	20	Кузинъ Д. Г. при Самарск. Тюрьмъ
16, 54	Крыловъ П. П. Саратовская, 175	156	Кузинъ П. ст. Абдуллино С.-Зл. ж. д.
19	Крыловъ С. А. Заводская, соб. д.	74	Кузнецова А. М. Садовая, 114
106	Кръжкогорскій С. В. с. Б.-Каменка, Сам. у.	75	Кузнецова К. П. Казанская, 96
33	Крюковъ А. Ф. Уральская, 135	124	Кузнецова М. А. пос. Мелекесъ
161	Крюковъ В. И. г. Бузулукъ	75	Кузнецова Н. С. при училищъ
173	Крюковъ Д. Л. с. Павловка, Буз. у.	154	Кузнецова О. П. г. Вугурусланъ
16	Крюковъ П. В. Предтеченская, 10	190	Кузнецовъ А. А. г. Балаково
75	Кряжмская А. И. Самарская, 177	12	Кузнецовъ А. А. Пльпская, 134
16, 86	Кряжмскій А. Г. Самарская, 177	25	Кузнецовъ А. Г. Самарская, 105
79	Кряжмскій В. П. Алексѣевская, 101	32	Кузнецовъ А. З. Предтеченская, 2
206, 208	Кряжмскій И. А. с. Дергачи, Нов. у.	167, 171	Кузнецовъ А. М. г. Вугурусланъ
179	Кряжмскій Е. И. с. Цестр.-Выселокъ Няк. у.	145	Кузнецовъ А. М. г. Вугурусланъ
186	Кряжмскій Р. И. Николаевскъ	167	Кузнецовъ В. А. г. Вугурусланъ
69, 104	Ксанфъ Д. И. Сам. свѣчный заводъ	149	Кузнецовъ В. Д. с. Натальино, Вгр. у.
49	Кублицкій-Шюгухъ В. А. Троицкая, 31	24	Кузнецовъ В. Е. Дворянская, соб. д.
105	Кубринская А. А. с. Екатериновка, Самар. у.	19	Кузнецовъ В. П. Саратовская, 77
99	Кубринъ А. А. с. Елховка, Сам. у.	102	Кузнецовъ В. Т. усадьба близъ с. Студенцовъ, Сам. у.
203	Кувшинникова М. Г. г. Покровскъ	201	Кузнецовъ Е. П. г. Покровскъ
160	Кувшинниковъ П. П. с. Сорочин- ское, Вза. у.	148	Кузнецовъ Д. М. с. Кабановка, Вгр. у.
11, 26, 29, 85, 92, 93	Кугушевъ В. А. Казанская, д. Суб- ботина	39, 87	Кузнецовъ М. П. ст. Сам. каз. кв. № 17
156	Куделина М. П. ст. Абдуллино, Вгр. у.	27	Кузнецовъ М. П. Александровская, 121
148	Кудимовъ В. В. с. Кин.-Черкасы, Вгр. у.	40	Кузнецовъ М. П. 4-й Молоканскій садъ, соб. д.
32	Кудявъ Н. П. Николаевская, 136	160	Кузнецовъ М. С. с. Троицкое, Вза. у.
103	Кудряковскій А. И. раз. Иващенко, С.-Зл. ж. д.	118	Кузнецовъ Н. Д. г. Ставрополь
105	Кудринскій П. С. с. Васильева, Сам. у.	27	Кузнецовъ Н. П. уг. Л.-Толстого и Шихобалов. Пущк. мѣл. д.
106	Кудрявцева Е. В. с. Кошки, Сам. у.	38	Кузнецовъ П. Е. Сѣнная, 56
33	Кудрявцевъ А. Д. Преображенская, 83	41	Кузнецовъ П. И. г. Оренбургъ
97	Кудрявцевъ А. П. с. Кошки, Сам. у.	48	Кузнецовъ С. П. г. Саратовъ
85	Кудрявцевъ В. А.	164	Кузнецовъ С. П. с. Борское, Вза. у.
135	Кудрявцевъ В. В. г. Вугульма	197	Кузнецовъ С. С. призв. на воен. сл.
26	Кудрявцевъ В. Д. мобилизованъ	116	Кузнецовъ Ф. П. с. Ниж.-Санчелево, Став. у.
175	Кудрявцевъ Г. А. с. Марьелка, Ник. у.	199	Кузнецовъ П. П. г. Покровскъ
180	Кудрявцевъ Г. О. с. Вязовый-Гай, Няк. у.	155	Кузьмина А. П. г. Вугурусланъ
28	Кудрявцевъ Д. П. призв. на воен. сл.	77	Кузьмина П. Ф. Панская, 11
66	Кудряшова Е. В. Троицкая, 66	72	Кузьмина Л. А. Казанская, 34
75	Кудряшева З. Д. Заводская, соб. д.	182	Кузьминовъ А. А. с. Николаевское, Няк. у.
		96	Кузьминскій С. К. с. Елховка, Сам. у.
		133	Кузьминъ А. К. д. Наратки, Вгл. у.
		37	Кузьминъ Г. П. Полевая, 96
		49	Кузьминъ И. А. Шихобаловская, 258
		145, 146	Кузьминъ П. И. г. Вугурусланъ
		32, 70	Кузьминъ П. Ф. 4-й Молок. садъ, 39
		146, 157	Кузьминъ К. Н. г. Вугурусланъ

18	Кузьминъ К. П. Ярмочная, 27
145	Кузьминъ П. А. г. Вугуруслапъ
25	Кузьминъ П. П. Садовая, 70
11,87	Кузьминъ П. Л. Александровская, 42
173	Кузьминъ П. Л. с. Алексѣвка, Вв. у.
202	Кузьмичевъ Е. Т. г. Новоузенск.
53	Кузьмичевъ П. Я. Уральская, 150
154	Кузьмичевъ П. Я. г. Вугуруслапъ
187	Куклина П. А. г. Николаевскъ
22	КукOLEвъ Е. А. Воскресен. площ.
168	КукOLEвъ П. ст. Борское, Ташк. ж. д.
43	Куксо Л. Д. г. Оренбургъ
127	Кулеминъ А. А. дѣйстви. армія, полев. Казначейство
179	Куликинъ Н. В. г. Балаково
78	Куликова А. П. при училищѣ
14	Куликовъ А. П. Шихобаловская, соб. д.
116	Куликовъ А. П. с. Ст.-Винарадка, Став. у.
9	Куликовъ П. П. Сѣнная, 2
164	Куликовъ К. В. с. Сорочинское, Вв. у.
78,86	Куликовъ С. А. 45-е учил. около Труб. завода
131	Куломзинъ А. Н. г. Вугульма
187,188,191	Кульбергъ П. Ф. с. Екатеринбургъ, Ник. у.
204	Кулямпиъ Ф. П. г. Покровскъ
109	Кунда К. М. с. Константиновка, Сам. у.
92	Кунинъ А. П.
207	Кунтушева Е. Д. г. Покровскъ
62,78	Кунцендорфъ Е. Я. Дворянская, 138
54	Купидоновъ Л. П. ул. Л.-Толстого 94
40	Курьяновъ А. Г. ст. Абдуллино, С.-З. ж. д.
204,206	Курякина М. Ф. сл. Александровъ-Гай, Нов. у.
177	Курякинскій А. Н. с. Екатеринбургъ, Ник. у.
66	Куранина Р. Т. Почтовая, 21
206	Курбатова О. сл. М.-Узень, Нов. у.
183	Курбатовъ В. В. с. Сулакъ, Ник. у.
18,129,145	Курбатовъ В. Н. г. Вугуруслапъ
37	Курбинскій А. П. Самарская, 119
180	Кургаевъ А. Д. с. Дубовка, Ник. у.
70	Кургаевъ Д. С. Воскресенская, 90
192	Кургаевъ И. А. Дубовое, Ник. у.
192	Кургаевъ М. П. Дубовое, Ник. у.
192	Кургаевъ Т. П. Дубовое, Ник. у.
21	Кургановъ П. А. Самарская, 175
82	Курзонъ В. М. ул. Л.-Толстого, 56
26	Курляничъ Н. П. Алексѣвская, 40
82	Курлина А. П.
83	Курлина В. А.
82,84	Курлина Е. А.
27	Курпаковичъ М. Ф. Предтеч. ул. Моск. №№

17	Курнатовскій С. I. г. Саратовъ
119	Курниковъ Г. И. с. Суходоль, Став. у.
195,209	Куровъ В. П. г. Новоузенскъ
210	Курочкина Н. М. г. Вугуруслапъ
154	Курочкинъ ул. Л.-Толстого, д. Михайлова
19	Курофдовъ С. В. г. Вугуруслапъ
144	Куршевъ Д. С. Садовая, 175
76,77,78	Курилевъ П. Я. уг. Самар. и Александ. ул. соб. д.
14	Кусина М. А. г. Вугуруслапъ
153	Кусковъ М. А. г. Новоузенскъ
34	Кутеповъ М. Д. Шихобаловская, 154
27	Кутинъ А. С. Курпловка, Нов. у.
196	Кутеньковъ П. Т. с. Натальино, Врг. у.
149	Куфель С. С. г. Николаевскъ
187	Кухаренко Н. А. г. Новоузенскъ
199	Кухаринова Н. Н. Садовая, 127
76	Купевъ А. П. Успенская, 70
21	Кучеренко М. А. г. Покровскъ
194	Кучинъ А. А. с. М.-Малышевска, Вв. у.
166	Кущелевская Э. С. с. Томыловка, Сам. у.
197	Кушниръ М. Г. г. Вугулузъ
161	Кэли П. О. г. Вугулузъ
155	
Л.	
32	Лавановъ П. Н. Уг. Панской и Садовой, 50-75-77
154	Лавинскій К. Г. г. Новоузенскъ
144	Лавреновъ В. П. г. Вугуруслапъ
36	Лаврентьевъ В. П. Саратовская, 140
38	Лаврентьевъ Д. Н. Николаевская, 64
202	Лаврентьевъ М. Н. с. Ровное, Нов. у.
134	Лаврентьевъ П. А. с. Тумбарлы, Вгл. у.
172	Лаврова М. Н. с. Кротовка, Вуз. у.
188	Лаврова Н. В. с. Екатеринбургъ, Ник. у.
128,139,141	Лавровъ В. В. г. Вугульма
197	Лавровъ К. Е. г. Покровскъ
198	Лавровъ Н. П. г. Николаевскъ
14,15,22,26,36,83,97,104,14,49,96,101,76	Лавровъ Н. С. Вознесенская, 136
23,56,60,61,64	Лавровъ О. С. Вознесенская, 134 (Моблизванъ)
42	Лаврская А. В. Александровская, 40
27	Лаврскій В. В. Александровская, 42
138	Лавруханъ А. С. г. Оренбургъ
	Лаженицынъ С. П. Дворянская, 153
	Лазарева А. А. с. Добрино, Вгл. у.

107	Лазарева А. В. с. Тростянка, Сам. у.	172	Лебедева А. Г. с. Максимовка, Ба.
127	Лазаревъ А. С. г. Бугульма	138	Лебедева Е. Е. г. Бугульма
103	Лазаревъ К. М. Раз. Иващенко, С.-Зл. ж. д.	105	Лебедева Е. М. с. Васильевка, Сам. у.
194	Лазаревъ Н. В. г. Покровскъ	109	Лебедева Н. С. с. Екатериновка, Сам. у.
9	Лазаревъ Н. Г. Шихобаловская, 252	79	Лебедевъ Алексѣевская площадь
182	Лазаревъ Н. С. с. Селезиха, Ник. у.	34,36	Лебедевъ А. М. Алексѣевская, д. Челышева
33	Лайкинъ Д. М. Ст. Уфа	166	Лебедевъ А. М. с. Тренихайловка, Буз. у.
19	Ламба Д. М. Саратовская, д. Челышова	159	Лебедевъ А. М. г. Бузулукъ
22,23,85	Ламмъ Л. С. Николаевская, 163	35	Лебедевъ А. М. г. Бугурусланъ
117	Ланда З. Е. г. Ставрополь	76	Лебедевъ В. А. Вознесенская, 120
94	Ландеръ К.	188	Лебедевъ В. А. г. Балаково
155	Ландышева А. П. с. Малые-Толкаи, Бгр. у.	5,81	Лебедевъ В. П. Зубчанпновскій поселокъ, д. соб.
154	Ландышева З. П. г. Бугурусланъ	36	Лебедевъ В. Н. Дворянская, 47/49
154	Ландышева Т. П. г. Бугурусланъ	17	Лебедевъ Е. Д. Успенская, 8
153	Ландышевъ В. П. г. Бугурусланъ	168	Лебедевъ Е. М. ст. Колтубанка, Ташк. ж. д.
153	Ландышевъ М. П. г. Бугурусланъ	136,137	Лебедевъ Е. С. г. Бугульма
36	Ланявъ А. А. Мобилизованъ	177	Лебедевъ П. М. г. Николаевскъ
46	Ланявъ В. А. Дено Покровскъ, Р.-Ур. ж. д.	105	Лебедевъ К. М. с. Дубовый-Уметъ, Сам. у.
87	Ланкинъ В. Ф. Соловьиная, 87	154	Лебедевъ К. С. г. Бугурусланъ
69	Лапина Е. П. Успенская, 45	15	Лебедевъ М. В. Троицкая, 86
10	Лапкинъ А. А. Уг. Дворянской и Манской	169	Лебедевъ М. Е. сл. Мочпнская, Ба. у.
6	Лапкинъ В. П. Зубчанпновскій пос. 838	83	Лебедевъ П. А. г. Саратовъ
111,117	Лапковъ М. В. г. Ставрополь	40	Лебедевъ Н. К. Вознесенская, 101
167	Лаптевъ Г. В. г. Бузулукъ	12	Лебедевъ П. Е. Восточная сторона Мологан. сад. 154
154	Лаптевъ Т. М. г. Бугурусланъ	193	Лебедевъ С. Н. с. Привальное, Нов. у.
13	Лапушкинъ М. Н. Николаевская, 220	186	Лебедевъ Ф. Ф. г. Николаевскъ
166	Лапшевъ П. В. с. Таглы, Буз. у.	38	Лебединскій Д. Д. Уральская, 67
206	Лапшинъ Н. П. Ст. Орловъ-Гай, Нов. у.	168	Лебединскій П. А. ст. Колтубанка, Ташк. ж. д.
68	Лапшинъ П. А. Николаевская, 118	41	Лебединцевъ Н. В. г. Оренбургъ
147	Лапшинъ П. Н. с. Егорьевка, Бгр. у.	125	Лебяжьева Е. Н. пос. Мелекесъ
180	Лапшинъ Ф. Ф. с. Верх-Грачев.-Кусты, Нав. у.	83	Левина А. П.
63,65,79, 89	Лапшинъ Н. П. Саратовская, 159	82,84	Левинъ П. П.
204	Ларионова А. Д. г. Новоузенскъ	11,28	Левинъ П. П. Алексѣевская, 53
165	Ларионовъ А. П. с. Киселевка, Ба. у.	24	Левинъ П. П. уг. Самарской и Алексѣевской, д. соб.
96	Ларионовъ Е. Г. Саратовская, 71	194	Левитанъ М. А. г. Покровскъ
122	Ларионовъ Н. П. пос. Мелекесъ	196	Левитскій Н. В. с. Ровное, Нов. у.
127	Ларионовъ С. П. с. Павловка, Влг. у.	117	Левитскій Н. П. г. Ставрополь
114	Ларионовъ Ф. А. Никольск., Став. у.	132	Левковская В. М. г. Бугульма
134	Ларинъ Д. С. с. Сумароковка, Влг. у.	204	Левшинъ П. Ф. г. Покровскъ
168	Ларинъ Ф. ст. Колтубанка, Ташк. жел. дор.	94	Ледоръ
143	Ларинъ Я. П. г. Бугурусланъ	193	Ледзинскій П. Г. с. Б.-Глушица, Ник. у.
128	Ларцевъ П. П. г. Бугульма	26	Ледковскій П. П. Дворянская, 153
134	Латыповъ М. д. Тумутукъ, Влг. у.	111	Ледомскій П. П. г. Ставрополь
134	Латыповъ А. д. Т.-Зрдала, Влг. у.	203	Лейкманъ Р. А. Малый-Узень, Нов. у.
193	Лаутеръ Ф. К. Пестравка, Ник. у.	191	Лейманъ А. А. Екатериногр., Ник. у.
153	Лачковъ С. Ф. г. Бугурусланъ	153	Лейсла А. Ф. г. Бугурусланъ
196	Лаштанова Е. А. г. Покровскъ	198	Лейсле Е. Х. с. Савинка, Нов. у.
69	Лебедева А. В. Уральская, 23	63	Леманъ К. Г. Садовая, 117
		138	Лемпортъ Е. А. г. Бугульма

118	Ленквистъ Г. Г. г. Ставрополь	196	Линда К. С. с. Балаши, Нов. у.
18	Ленквистъ Ф. Г. Вознесенская, 134	99	Линдеманъ А. Б. с. Рождествено, 21, Винокурен. заводъ
13	Ленковъ Н. К. За-Самарская сл., д. соб.	9	Линникъ Ф. А. Соловьиная, 4
14	Лентовскій М. М. с. С.-Майна, Став. у.	40	Линке В. Ю. Ст. Самара, Сам. Зл. ж. д.
53	Леонгардтъ Ф. Г. Оренбургская, 36	152	Липчевскій П. И. г. Вугурусланъ
144	Леонгардтъ Ф. Г. призванъ по мо- близациі	155	Липатова М. В. г. Вугурусланъ
82	Леонидова П. А. при приютѣ	206	Липатова Н. Н. с. Дергачи, Нов. у.
82	Леонидова Ю. П. при приютѣ	206	Липатовъ А. А. с. Дергачи, Нов. у.
196	Леонидовъ А. А. мобилизованъ	44	Липатовъ А. И. г. Оренбургъ
118	Леонидовъ В. А. г. Ставрополь	135	Липгартъ М. Г. г. Вугульма
182	Леонкинъ Ф. Е. с. Ново-Захаркино, Ник. у.	34	Липецкій П. М. Соборная, 190
126	Леонвичъ А. А. пос. Мелекесъ	24	Липецъ П. В. Казанская, 135
35	Леоновъ П. М. призванъ на военную службу	73,74	Липинъ В. Н.
86	Леонтьева А. Т. 1-я жеп. Гимназія	191	Липперъ В. П. Екатериноградъ, Ник. у.
66	Леонтьева А. Т. Воскресенская, 4	191	Липпертъ Ф. И. Екатериноградъ, Ник. у.
172	Леонтьева К. М. с. Протовка, Вз. у.	135	Лисицынъ А. Г. г. Вугульма
142	Леонтьевъ А. Е. с. Абдуллино, Вгр. у.	182	Лисицынъ А. Т. с. Сам.-Ивановка, Ник. у.
147	Леонтьевъ А. Е. д. Каратай, Вгр. у.	138	Лиске П. Ф. г. Вугульма
70	Леонтьевъ А. И. Дѣйствующ. армія	40	Лисовскій А. А. ст. Тургеневка, С.-Зл. ж. д.
27	Леонтьевъ А. Ф. призванъ по моби- лизациі	99	Лисовскій В. А. Почтовая, 38
128	Леонтьевъ Л. Л. с. Глазово, Вгр. у.	153	Лисовскій В. А. г. Вугурусланъ
111	Лепешкинъ М. Г. г. Ставрополь	192	Лисовскій М. М. Брыковка, Ник. у.
171	Лепоринская М. Р. г. Вуадулукъ	6	Лисовскій Н. К. Александровская, 8
74,75,76,78	Лепоринскій А. М. при Сам. тюрьмѣ	160	Лисовскій Н. П. с. Алексѣвка, Вз. у.
136	Лепоринскій Н. М. г. Вугульма	149,157	Литаврякъ К. с. Н.-Вогородск., Вгр. у.
47	Лерепландъ С. П. г. Саратовъ	96	Литвиновъ К. А. призванъ на воен. сл.
55	Леръ Р. П. кв. при заводѣ	196	Литвиновъ К. И. г. Новоузенскъ
193	Лесгиля А. А.	130	Литвиновъ М. П. г. Вугульма
46	Лесневскій А. С. ст. Уральскъ, Ряз.-Урал. ж. д.	182	Литвяковъ Г. В. с. Савельевка, Ник. у.
180	Летвианъ С. С. Брыковка, Ник. у.	147	Лифановъ И. П. пос. Лифановка, Вгр. у.
93	Летковскій Н. И.	134	Лифантьевъ Г. В. г. Вугульма
128	Леть В. А. г. Вугульма	127,129	Лифантьевъ Н. В. г. Вугульма
138	Леть О. П. г. Вугульма	13	Лихачевъ А. И. при водопроводѣ
34	Леушинъ Г. В. Садовая, д. соб.	13	Лобанова А. Д. Вознесенская, 20
206	Лефъ О. С. г. Новоузенскъ	138	Лобанова Е. П. г. Вугульма
107	Лешеткина А. П. с. Новые-Костычи Сам. у.	25	Лобановъ Н. П. Сѣвер. стор. Молок. сада, д. соб.
205	Лешинскій И. И. сл. Малый-Узень, Нов. у.	37	Лобатовъ А. И. Ильинская, 80
31	Лещовъ А. В. Троицкая, 122	203	Лобачева А. М. г. Покровскъ
187	Либихъ И. Я. Екатериноградъ, Ник. у.	190	Лобесъ Г. с. Орловское, Ник. у.
183	Либихъ И. Ф. с. Екатериноградъ, Ник. у.	202	Лобовиковъ В. С. г. Новоузенскъ
67	Ливанова Е. С. Садовая, 190	188	Логачевъ Г. А. г. Николаевскъ
172	Ливанова Р. С. г. Вуадулукъ	146	Логачевъ М. К. г. Вугурусланъ
209	Ливановъ В. И. г. Покровскъ	130	Логвиновъ Г. П. г. Вугульма
141	Ливановъ В. X. г. Вугульма	105	Логвинова О. Г. с. Влховка, Сам. у.
185	Ливановъ М. X. Новоаэловка Ник. у.	25	Логвиновъ А. А. Шихобаловская, 130
86	Лійницъ Э. Я. при училищѣ	26	Логвиновъ А. А. Алексѣвская, 37
176	Лимонинъ В. А. г. Николаевскъ	87	Логвиновъ А. И. Шихобаловская
		65	Логиновъ В. А. Троицкая, 59
		40	Логиновъ Л. И. ст. Сургутъ, Сам.- Злат. ж. д.
		28	Логиновъ П. П. Алексѣвская, 91

27	Логиновъ С. П. Садовая, 268
44	Логутко В. П. г. Оренбургъ
81	Ложкина О. Я.
183	Ложкинъ П. П. Николаевскъ
40	Лойко Г. М. Алексѣевскан, 90
195	Локтинъ М. Я. с. Ершово, Нов. у.
76	Ломаккина Е. П. Оренбургская, 61
65	Ломаклинъ А. П. Дворянская, 32/34
9	Ломаклинъ М. В. Успенская, 115
121	Ломовскій К. А. пос. Мелекесъ.
35	Ломскій Г. П. г. Вузудукъ
27	Ломскій Ю. П. призв. по мобилн.
37,41	Лопатинъ Н. А. Азанская, 29
78	Лопуховичъ Г. П. при приотѣ
24	Лоренцъ Е. А. Самарская, 142
153	Лосева В. В. с. Смольково. Бгр. у.
68	Лотова Е. П. Николаевская, 129
168	Лощкаревъ П. ст. Борское, Тамк. жед. д.
79	Лузина О. Н. Вознесенская, 7
79	Лузинъ П. П. Вознесенская, 7
25	Лукасъ А. М. Вугурусланскій эле- ваторъ
201	Лукашевъ А. Ф. сл. Малый-Узень, Нов. у.
181	Лукинъ В. П. Красный-Яръ, Ннк. у.
96	Лукинъ В. Н. с. Студенцы, Сам. у.
98	Лукинъ Г. Г. Алексѣевская, 20/22
99	Лукинъ Л. М. Гост. Грандъ-Отель
122	Лукушъ Н. П. пос. Мелекесъ
78	Лукоянова П. П. при училищѣ
45	Лукьяненко А. А. г. Оренбургъ
118	Лукьянова Е. П. г. Ставрополь
71	Лукьянова Е. М.
32,70	Лукьяновъ А. Г. Симбирская, 73
118	Лукьяновъ П. М. г. Ставрополь
95	Луневъ Д. Г. с. Кандабулакъ С.м.у.
68	Лунина А. А. Садовая, 199
96	Луниинъ М. П. Садовая, 199
88	Лурье А. Г. уг. Предтеченской п Николаевской
72	Лутошкина О. Д. Троицкая, 182
49	Лутковъ П. А. Панская, 43
149	Лушкинъ К. В. с. Нойкино. Бгр. у.
86	Лушевскій М. П. Самарская, 193
167	Лушчинъ З. В. г. Вузудукъ
167	Лушчинъ С. В. с. Борское, Ва. у.
77	Львова-Гайская Е. Л. Сѣнная, 117
62	Львова А. Б. (ам. Епарх. жен. училище
42	Львовъ А. А. г. Оренбургъ
198	Львовъ А. Д. с. Дергачи, Нов. у.
13	Львовъ А. А. Соборная, 138
16	Львовъ А. А. ул. Л.Толстого
17	Львовъ В. В. г. Саратовъ
14	Львовъ В. Н. г. Петроградъ
144	Львовъ В. Н. соб. им. при с. Кро- товкѣ, Бгр. у.

112	Львовъ М. С. г. Ставрополь
58,66	Львовъ С. Е. Вознесенская, 53
162	Лыдинъ В. К. г. Вузудукъ
24	Лыковъ В.А.Пенрикскій эле.въ Ва.у.
47	Лытковскій Ф. П. г. Саратовъ
178	Лысяковъ В. М. г. Валаково
75	Лявданская Н. М. Шихобалов- ская, 201
137	Ляпина В. М. г. Вугульма
106	Лягошина Н. П. с. Зубовка, Сам. у.
5,80,82	Ляпинъ Б. Н. Соборная, д. Грин- берга
109	Ляпинъ В. П. Елховка, Сам. у.
103	Ляпидевскій В. С. раз. Пвашенково, Сам.-Зл. ж. д.
154	Ляпинъ Н. Т. г. Вугурусланъ
100	Ляпочкинъ В. Н. с. Мало-Чесновка, Сам. у.
178	Лясковскій Л. Д. г. Николаевскъ
67	Лясъ А. В. Николаевская, 192
15	Лятошинскій П. П. хут. Селезних., вол. Ннк. у.
44	Ляуданскій А. А. г. Оренбургъ
153	Ляховская О. П. с. Смольково, Бгр. у.
144	Ляуберскій В. М. призв. по мобилн- заці
198	Ляобезновъ Г. М. г. Покровскъ
141	Ляобенеккая, Е. П. г. Вугульма
127	Ляобенекскій Ф. В. г. Вугульма
62	Ляобецкій А. Т. Садовая, 170
28	Ляобецкій П. Г. Николаевская, 226
145	Ляобимовъ А. А. г. Вугурусланъ
74,76	Ляобимовъ А. П. Александровская, 62
165	Ляобимовъ П. А. с. Заплавное, Ва. у.
197	Ляобимовъ П. Н. г. Покровскъ
103	Ляобинскій А. Н. раз. Пвашенково С.-Зл. ж. д.
170	Ляолна З. Н. г. Вузудукъ
170	Ляолинъ С. В. г. Вузудукъ
334,141	Ляуръ С. К. г. Вугульма
117	Ляустринскій М. А.
176,188	Ляѣтинковъ К. М. г. Валаково
M.	
156	Маврицкая К. Г. ст. Абдулно С.-Зл. ж. д.
155	Маврицкій В. К. ст. Абдулно, С.-Зл. ж. д.
134	Магадѣевъ В. д. Тайкино, Бгл. у.
208	Магдалина монах. Новоузенскій монастырь
16,67	Магеровская-Агаропова Л. М. Возне- сенская, 29
158	Маевская Ю. Т. сл. Кинель-Черкассы Бгр. у.
142	Маевскій В. Д. приг. Сергѣевскъ
77	Мазенова А. Г. Воскресенская, 51

203	Мазингъ В. Р. г. Покровскъ	139	Малиновскій В. П. г. Бугульма
170	Мазоновъ В. П. г. Бузудукъ	61	Малиновскій В. Н. Александров- ская, 70
45	Мазуровскій К. П. г. Оренбургъ	144	Малиновскій П. В. призв. на воен. сл.
41	Мазуровскій Н. А. г. Оренбургъ	12	Малкинъ А. П. кв. при станціи на берегу Волги
186	Маировъ А. П. г. Балаково	108	Малкинъ П. В. с. Васильевка Сам. у.
69	Малыникова Н. П. Самарская, 10	144	Малкинъ П. Г. г. Бугурусланъ
79	Майеронова Н. Н. Заводская, 10	11,22	Малкинъ П. П. Николаевская, 80
67	Майерановъ Г. В.	37	Малкинъ П. Н. Сам. Губерн. Зем. Больнича
56	Майерановъ П. В. Вознесенская, 52	163	Малковъ С. Г. г. Бузудукъ
105	Майерановъ П. Н. с. Елшанка, Сам. у.	210	Маловъ Д. П. г. Новоузенскъ
190	Майеръ А. Екатеринбургъ, Ник. у.	21	Маловъ П. П. Самарская, 126
144,154	Майлисъ В. О. г. Бугурусланъ	141	Мальцева В. Н. г. Бугульма
156	Майновъ В. П. г. Бугурусланъ	74	Мальцева М. С. при училищѣ
144,157	Майновъ П. Ф. г. Бугурусланъ	46	Мальцевъ А. П. г. Саратовъ
13	Макаренячъ А. П. Николаевская, 194	126	Мальцевъ В. П. г. Бугульма
143	Макаревичъ П. Ф. г. Бугурусланъ	115	Мальцевъ М. П. с. Хрящевка, Став. у.
185	Макарий архимандр. Спасо-Преобр. монаст. близъ г. Николаевскъ	114	Мальцевъ П. А. приг. Тинскъ, Став. у.
62	Макарова М. М. Самарская, 151	77	Малыгина Н. Н. Мѣщан. пос. Акса- ковская, 284
67	Макарова М. П. Самарская, 151	21	Малыгинъ В. С. 4-й Молокан. садъ, д. № 3
65	Макаровъ А. А. Садовая, 96	147	Малыхинъ С. Н. с. В.-Орлянка, Бгр. у.
173	Макаровъ А. Н. с. Павловка, Вз. у.	27	Малыхинъ Т. Д. Дворянская, 153
164	Макаровъ А. П. с. Иванова, Буз. у.	171	Мальшевъ К. Ф. г. Бузудукъ
117,118	Макаровъ А. Э. г. Ставрополь	60	Мальшевъ А.
14,144	Макаровъ В. И. г. Бугурусланъ	8,61	Мальшевъ А. Ф. Самарская, 110
135	Макаровъ Г. Д. г. Бугульма	171	Мальшевъ В. А. г. Бузудукъ
39	Макаровъ П. А. Садовая, 108	34	Мальшевъ В. М. Алексѣевская, д. Челяшова
175	Макаровъ И. С. с. Андросовка, Ник. у.	178	Мальшевъ Д. П. г. Балаково
35	Макаровъ Л. Д. Садовая, 107	59	Мальшевъ М. П. Собств. садъ
192	Макаровъ Н. П. г. Балаково	155	Мальшевъ П. А. ст. Абдушино, С.-Зл. ж. д.
157	Макаровъ П. А. с. Пялочно, Бгр. у.	134	Мальшевъ Ф. В. с. Черемшанъ Бгл. у.
194	Макаровъ Т. Я. с. Ровное, Нов. у.	38	Малѣевъ Г. А. Шихобаловская, 288
134	Макарѣвскій Г. П. г. Бугульма	150	Малюковъ А. А. с. С.-Аверкино, Бгр. у.
171	Макарѣвича О. П. г. Бузудукъ	167	Малютинъ А. В. г. Бузудукъ
151	Макелло Н. П. г. Бугурусланъ	31,58,78,83	Малютинъ А. Л. Александровская, 51
43	Маковцевъ В. А. г. Оренбургъ	181	Малютинъ П. К. с. Михайловка, Ник. у.
39	Максимовичъ Г. В. ст. Кретовка, С.-Зл. ж. д.	52	Малаевъ М. П. Сѣнная, 108
159	Максимовъ А. С. приг. Сергѣевскъ	198	Мамиконовъ Н. С. г. Покровскъ
118	Максимовъ Н. В. Ставрополь	176	Маминъ Д. С. г. Балаково
15	Макушкинъ М. М. Самарская, 106	790	Маминъ П. В. г. Балаково
69	Макшеева А. Т. Саратовская, 125	73	Мамонтова В. Н. Шихобаловская, 94
76	Малахова М. Н. при училищѣ	86	Манакинъ П. П. Саратовская, 179.
36,83	Малаховъ А. Н. д. Удѣльнаго Округа	39	Мандражанъ П. М. Шихобаловская, 203/205
25	Малаховъ М. С. г. Бугурусланъ Эле- ваторъ	89	Мандрусовъ М. П. Вознесенская, 89
50	Малафеевъ А. В. Николаевская, 151	99	Маневичъ В. П. с. Александрово, Сам. у.
17	Малевичъ А. А. Соборная, 150	71	Манерова В. Г.
170	Маленягъ Д. П. г. Бузудукъ	96	Манеровъ Г. П. Симбирская, 13
66	Малѣва О. В. Ночтовая, 18	132	Мансуровъ М. с. Альметьево, Бгл. у.
68	Малинина А. К. Николаевская, 23		
178	Малининъ А. В. г. Балаково		
34	Малининъ А. И. собств. дача № 15		
16	Малининъ Д. В. г. Саратовъ		
47	Малининъ Е. И. ст. Покровскъ Ряз- Ур. ж. д.		
45	Малининъ П. П. г. Оренбургъ		
47	Малининъ Н. И. г. Саратовъ		

9	Мануринъ Р. А. За-Самар. слоб. д. Город. Банка	39	Марциновскій С. А. ст. Пхвистнево, С.-Зл. ж. д.
157	Манѣевъ Н. Д. сл. Кинель-Черкассы, Бгр. у.	42	Марченко К. П. г. Оренбургъ
9	Маратовскій П. Ф. Уральская, 78	142	Маршакъ К. Л. г. Бугурусланъ
33	Марахтановъ А. С. Воскресенская, 18	164	Маршановъ А. П. ст. Богатое, Ташк. жел. д.
127	Мариянъ П. М. г. Бугульма	20	Масальскій-Кошуро П. Н. Почтовая, д. Гринберга.
31	Маркановъ П. Ф. с. Абдулino, Бгр. у.	73	Маслова А. П. Казанская, 15
53	Маркеловъ П. Г. Преображенская, 76	66	Маслова Н. И. Вознесенск., 86/88
120	Марки А. Э. г. Ставрополь	53	Масловскій В. Ю. Николаевск., 165
13	Маркиязъ П. П. Александровская, 19	21	Масловскій И. К. Троицкая, 100
28	Маркинъ П. Ф. Симбирская, 101	103	Масловъ Г. И., раз. Иващенкова, С.-Зл. ж. д.
64	Марксонъ Д. Г. Вознесенская, 84	111	Масловъ П. Г. г. Ставрополь
125	Маркова В. М. пос. Мелекесъ	167	Масловъ Ф. А. с. Моча, Буз. у.
73	Маркова Л. С. Николаевская, 64	27	Масляковъ П. В. Александровская, 73
123, 125	Маркова П. С. пос. Мелекесъ	104	Матвѣва А. А. с. Нов.-Костычи, Сам. у.
118	Марковъ А. А. г. Ставрополь	186	Матвѣва Е. В. г. Балаково
108	Марковъ А. В. с. Ст.-Буянъ, Сам.. у.	203	Матвѣвъ А. Д. с. Ровное, Нов. у.
121, 123, 125	Марковъ А. Г. пос. Мелекесъ	105	Матвѣвъ А. И. с. Екатериновка, Сам. у.
182	Марковъ В. А. с. Острая Лука, Ник. у.	42	Матвѣвъ В. Н. г. Оренбургъ
41	Марковъ В. И. г. Оренбургъ	163, 167	Матвѣвъ П. И. г. Бузулукъ
145	Марковъ Е. Е. г. Бугурусланъ	19	Матвѣвъ Л. А. Николаевская, 90
119	Марковъ П. А. с. Н.-Малыкла, Став. у.	5	Матвѣвъ Н. М. уг. Сѣнной и Почтовой. 30
13, 65, 66, 85	Марковъ П. Е. Алексѣевская, площ. д. Бахарева	11, 29, 67	Матвѣвъ П. П.
14, 120, 121, 123, 124, 125, 126	Марковъ К. Г. пос. Мелекесъ	106	Матвѣвъ С. Я. с. Ново-Костычи, Сам. у.
24	Марковъ Н. Ф. Казанск., соб. д.	109	Матвѣвъ Ф. К. с. Степ.-Шантага, Сам. у.
125	Марковъ П. К. пос. Мелекесъ	188	Маткинъ М. Р. г. Балаково
23	Марковъ С. В.	149	Маткинъ Я. В. с. Сосновка, Бгр. у.
106	Марковъ Ф. К. с. Зубовка, Сам. у.	91	Матова Ф. П.
100	Марковъ Ф. П. с. Рус.-Селитьба, Сам. у.	154	Маторина Н. В. г. Бугурусланъ
69	Маркушина А. П. Николаевск., 103	48	Матожко А. Ф. г. Хвалынскъ
207	Маркушина М. Д. г. Цокровскъ	95	Маттейскій Х. П. с. Зубовка, Сам. у.
207	Маркушна Ф. М. г. Цокровскъ	13, 70	Матусельскій А. В. Самарская, 117
21	Маровъ П. И. Сѣнная, 27	37	Матусевичъ И. Ф. призыв. на воен. сл.
44	Маровъ Ф. В. г. Оренбургъ	188	Матюнина Е. П. г. Балаково
57, 74	Марсовъ А. А. Оренбургская, 70	44	Матюшкинъ А. Г. г. Оренбургъ
32	Марсовъ П. П. Алексѣевская, 39	55	Маткевичъ П. А.
25, 26	Мартинскій Я. К. Самарск., 126	201	Машенцевъ П. Н. сл. Малый-Узень, Нов. у.
35	Мартусенко Н. М. при управленіи	116	Маштаковъ А. П. с. Н.-Санчелево, Ставр. у.
106	Мартынова А. Я. с. Кобельма, Сам. у.	9	Маштаковъ Д. З. полицейск. будка по Панскому случку
25	Мартыновъ А. И. Богатовскій элеваторъ, въ Буз. у.	11	Маштаковъ П. Н. Троицкая, 103
12	Мартыновъ З. А. Хлѣб. переул., 2	17	Мгедлиевъ М. М. г. Саратовъ
9	Мартыновъ Н. П. Ильинская, 121	187	Мегарскій В. П. г. Николаевскъ
179	Мартышкинъ С. П. с. Андросовки, Ник. у.	171	Меглинская Н. П. г. Бузулукъ
38	Марута-Сукало-Краснопольскій В. М. уг. Заводск. и Вознес., д. Стусорова	8	Меглинскій Л. С. Казанская, 157
37	Марута-Сукало-Краснопольскій П. М. уг. Ильинской и Симбирск., 105	162	Меглинскій П. С. г. Бузулукъ
37	Марушевскій В. С. Садовая, 170	188	Медвѣдова А. Ф. г. Николаевскъ
160	Марфинъ Я. И. с. Максимовка, Бз. у.		

150	Медвѣдев А. М. г. Бугуруслань	44	Мерцъ Ф. Ф. г. Оренбургъ
31,68,85	Медвѣдев Б. Н. Николаевская, 125	189	Мессонъ А. Г. г. Николаевскъ
33	Медвѣдев П. А. дѣйствующая армія	187	Мессонъ Г. А. г. Николаевскъ
148	Медвѣдев П. А. с. Кирсановка. Вгр. у.	32	Металловъ Л. П. дѣйствующ. армія
10	Медвѣдев К. В. Уральская, 53	183	Метальниковъ М. П. с. Сухая Вязовка, Ник. у.
28	Медвѣдев Н. Л. Николаевская. 221	182	Метелкинъ З. П. с. Колтыбань, Ник. у.
166	Медвѣдев Т. П. с. Алдаркино, Буз. у.	63	Медлеръ К. М. Троицкая 26 28
180	Медвѣдевъ Ф. С. с. Колокольцовка, Ник. у.	86	Медлеръ Р. К. Троицкая, 28
204	Мееръ Л. А. с. Красный-Куть, Нов. у.	181	Мешеркинъ Н. К. с. Мало-Перекоп- ное, Ник. у.
40	Мезецкій А. В. ст. Абдулно, С.-Зл. ж.д. д.	72,73	Мешерякова Е. А.
8	Мейеръ К. А.	205	Мешерякова Е. С. сл. Орловъ-Гай, Нов. у.
36,81	Мейеръ Л. А. Дворянская, д. Грин- берга	74,75,76,1	Мещарякова П. А.
77	Мелехина Е. В. Уральская, 105	801	Мещерякова К. А.
120	Мелешия М. С. пос. Мелекесь	79	Мещеряковъ П. А. с. Екатеринбург, Сам. у.
157	Мелиховъ В. Т. с. Н.-Богородское, Вгр. у.	101,108	Мещеряковъ К. Я. ст. Кротовка, С.-Зл. ж. д.
121	Мельгуновъ Н. В. пос. Мелекесь	136	Мжелская А. А. с. Чирково, Вгл. у.
140	Мельникова М. Г. г. Бугульма	167	Мжелскій П. С. г. Бузулукъ
74	Мельникова Н. А. Александровская. 68	102	Мзаревловъ С. Г. с. Сколково, Сам. у.
115	Мельниковъ А. В. г. Ставрополь	130	Мигачевъ Ф. В. г. Бугульма
160	Мельниковъ А. П. Бузулукъ	162	Мизгаръ В. І. г. Бузулукъ
144	Мельниковъ А. С. г. Бугуруслань	112	Мизиновъ Д. З. приг. Типицк., Ст. у.
159	Мельниковъ Е. З. приг. Сергіевскъ, Вгр. у.	77	Миклютина А. Н. Преображенск., 27
9	Мельниковъ П. Г. Дворянская, 136	15,196	Микша А. У. г. Новоузенскъ
18,177,187	Мельниковъ П. П. г. Николаевскъ	196	Микша Б. Г. прызв. на воен. службу
141	Мельниковъ С. В. г. Бугульма	210	Микша В. Ю. г. Новоузенскъ
183	Мельниковъ С. Г. г. Балаковъ	193,209	Микша Ю. У. г. Новоузенскъ
170	Мельниковъ Ф. М. г. Бузулукъ	139	Микшулина О. Ф. с. Микшулно, Вгл. у.
13	Мельниковъ К. Я. Алексѣевская. 10	26	Микшулинъ А. Ф. Соборная, 141
137	Мельникова Ш. Т. г. Бугульма	128	Микшулинъ А. П. с. Микшулно, Вгл. у.
103	Менькова С. В. раз. Иващенко,в, С.-Зл. ж. д.	163	Микшулинъ М. Д. г. Бузулукъ
204	Меньшиковъ Д. С. с. Красный-Куть, Нов. у.	126,139	Микшулинъ П. М. с. Микшулно, Вгл. у.
86	Меньшиковъ Соборная, 29	28	Милешевскій К. П. Садовая, 169
60,61	Меньшовъ А. А. Садовая, 205	51	Милевскій П. А. Дворянская, 20
184	Меньшиковъ П. И. г. Николаевскъ	110	Милениковичъ П. М. г. Ставрополь
186	Меньшиковъ П. Л. г. Николаевскъ	19	Миллеровъ А. П. Шихобаловская, 31
17	Мергансъ В. Э. г. Саратовъ	24,26	Миллеровъ М. І. Алексѣевская, д. Вакаво
49	Мердеръ А. Н. Европейск. гост. 6	34	Миллеръ А. М. г. Самара
164	Мережко Г. М. с. Богдановка, буз. у.	27	Миллеръ В. К. Дворянская, 153
141	Мержевская А. П. г. Бугульма	207	Миллеръ К. К. с. Привальное, Нов. у.
64	Меринъ Я. В. Дворянская, 108	47	Миллеръ Н. Н. г. Покровскъ
138	Меркулова А. Г. с. Старый-Кувакъ, Вгл. у.	187	Миловановъ В. Ф. г. Николаевскъ
163,164	Меркуловъ В. Я. г. Бузулукъ	59	Милосзоровъ К. Н. Соборная, 171
171,173	Меркуловъ І. С. г. Бузулукъ	30	Милоновъ К. К. Дворянская, 101
54	Меркуловъ С. М. Л.-Толстого, 94	207	Милославская В. П. г. Покровскъ
165	Меркуловка Ф. В. с. Кондауровка, Буз. у.	207	Милославскій Н. П. г. Покровскъ
118	Мертваго Е. В. г. Ставрополь	79	Милошъ Е. Н. Сѣнная, 25
		208	Милевъ С. Н. г. Новоузенскъ
		105	Минаева Т. М. с. Васильевка, Сам. у.
		130	Мингалевъ Н. Н. г. Бугульма
		16	Миядеръ А. А. г. Саратовъ
		49	Миядеръ Г. П. артиллер. казармы

45	Минников П. П. г. Оренбургъ	38	Михайловъ П. М. Панская, 51
100	Минябаевъ А. с. Степно-Шентала, Сам. у.	176,181	Михайловъ Л. С. г. Николаевскъ
147,151.	Минябаевъ Г. д. Асекѣево, Вгр. у.	52	Михайловъ М. А. Сѣнная, 102
101	Миннихъ Г. А. с. Константиновка. Сам. у.	205	Михайловъ М. Н. г. Новоузенскъ
17	Минхъ Н. Н. г. Саратовъ	54	Михайловъ М. П. ул. Д.-Толстого, 72
80	Минюшева Х. Казанская, 67	87	Михайловъ Ф. М. Полевая, 138
80	Минюшевъ А. Казанская, 67	177	Михалевичъ В. П. г. Николаевскъ
64	Минюшевъ Ш. Х. Казанская, 67	55	Михалевскій Ф. М. Саратовская, 32
38	Мирзабекова Н. А. с. Абдуллино, Вгр. у.	107	Михальченко А. М. с. Сборная Ива- новка, Сам. у.
37	Мирковичъ В. А. Саратовская, 56	29	Миценмахеръ М. М. Дворянская, д. Поплавскаго
15	Мирковичъ В. М. соб. хут. Грачево, Ник. у.	68	Мичри С. А. Сѣверные номера, 20
205	Миролюбова А. К. Новоузенскъ	70	Мичурина З. П.
210	Мироенко П. Т. г. Новоузенскъ	196	Мьшаловъ П. С. г. Новоузенскъ
207	Миронова Е. П. с. Салтово, Нов. у.	183	Мишанинъ В. Т. с. Таволжанка, Ник. у
11	Мироновъ М. Т. Николаевская. меж. Цанск. и Предтеч.	165	Мищенко В. Г. с. Любимовка, Буз. у.
100	Мироновъ П. Н. с. Липовка, Сам. у.	207	Модестовъ А. П. с. Ровное, Нов. у.
205	Мироновъ С. П. г. Новоузенскъ	154	Модестовъ Н. Н. г. Вугуруславъ
15	Мироновъ С. С. Алексѣевская, 76	153	Модиль В. С. г. Вугуруславъ
154	Мироничъ А. М. г. Вугуруславъ	51	Мозгиль Н. Н. ном. Филимоновой
32	Миротворскій С. С. Николаевская, 57	153	Мозеръ В. П. г. Вугуруславъ
41	Мисюкевичъ В. Н. г. Оренбургъ	148	Мозуновъ К. Н. с. Кин.-Черкаassy, Вгр. у.
89	Миткевичъ И. Н. Зубчанци. посел. Сам. у.	203,204	Моисеева А. Н. с. Перекопное, Нов. у.
43	Митманъ М. К. г. Оренбургъ	107	Моисеева Т. Е. с. Томашевъ-Колокъ, Сам. у.
48	Митропольскій С. П. Саратовская, 6	160	Моисеевъ В. П. с. Борское, Буз. у.
106	Митрофанова-Кандратьева Е. С. с. Н.-Сызранскіе хут. Сам. у.	147	Моисеевъ Д. П. с. Егорьевка, Вгр. у.
96	Митрофановъ П. Д. с. Смышляевка, Сам. у.	75	Мокрова А. В. уг. Самарской и Почтовой, 152
100	Митрофановъ М. А. с. Обшаровка, Сам. у.	107	Мокрова А. В. с. Царевщина, Сам. у.
135	Митрофановъ М. З. г. Вугульма	107	Мокрова В. В. с. Царевщина, Сам. у.
112	Митрасовъ Ф. Е. г. Ставрополь	70	Мокрова М. П.
56,60,80,84}	Михайль Епископъ Александровская, 24	74	Мокровъ С. С. Симбирская, 39.
67	Михайловъ В. Н.	150	Мокѣевъ Е. П. Ст.-Сосны, Вгр. у.
207	Михайлова Е. С. с. Салтово, Нов. у.	20	Мокѣевъ П. Я. Казанская, 45.
67	Михайлова З. Н. Дворянская, 80	12	Молевъ П. М. Сам. Губ. Зем. Вольн., хоз. корпусъ
68	Михайлова М. В. Садовая, 177	73	Молдина Е. В. при училищѣ
78	Михайлова Н. П. Предтеченская, 114	21	Молодкинъ Ф. В. Николаевская, 12
32	Михайловскій А. Н. Оренбургская, 33	156	Молодцова-Ермолаева С. Д. ст. Аб- дуллино С.-Зл. ж. д.
119	Михайловскій І. А. с. Ягодное, Став. у.	126	Молокѣенко Н. П. с. Нов.-Кувакъ, Бгл. у.
28	Михайловскій Н. П. призв. на воен. службу	206	Молоствова А. с. Куриловка, Нов. у.
47	Михайловъ А. В. г. Покровскъ	144	Молостовъ М. М. соб. хут. Байту- ганов. вол. Вгр. у.
14,19,22,93}	Михайловъ А. М. уг. Самарской и Д.-Толстого, соб. д.	210	Молостовъ Н. А. г. Новоузенскъ
66	Михайловъ В. А. дѣйствующ. армія	210	Молостовъ П. Н. г. Новоузенскъ
155	Михайловъ В. М. ст. Абдуллино, С.-Зл. ж. д.	180	Молошинъ Г. О. с. Надеждино, Ник. у.
139	Михайловъ З. С. Девлезеркино, Бгл. у.	168	Молчановъ Н. А. г. Вузудукъ
139	Михайловъ І. М. с. Девлезеркино, Бгл. у.	181	Мольковъ В. Я. с. Натальино, Ник. у.
		138	Молянова К. П. с. Ст.-Кувакъ, Бгл. у.
		108	Монастырскій Н. Г. с. Спасское, Сам. у.
		110	Молюшко В. Д. г. Ставрополь
		139	Мордвинова А. Р. г. Уральскъ
		8,139,144	Мордвиновъ М. Д. г. Уральскъ

165	Мордвицевъ Г. Ж. ст. Кротова У.-Зд. ж. д.	138	Мурыгина В. С. г. Бугульма
165	Моренковъ Ч. П. с. Лобазы, Буз. у.	138	Мурыгинъ Ф. Ф. г. Бугульма
78	Морозова А. А. Соборная, 161	76	Мустатовъ Г. А. Шихобаловская, 185
76	Морозова А. Т. Николаевская, 57	47	Муселевичъ Г. П. ст. Палласовка, Ряз.-Ур. ж. д.
68	Морозова М. М. Соборная, 165	44	Мусиянъ А. Г. г. Оренбургъ
198	Морозовъ Д. Н. призв. на воен. сл.	80	Мусеева Ш. З. Троицкая, 165
160	Морозовъ М. Г. г. Бузудукъ	140	Мухаметзяновъ А. г. Бугульма
51	Морозовъ В. А. Преображенская, 40	133	Мухаметшинъ З. д. Каркалы, Вгл. у.
161	Морковкинъ С. Я. г. Бузудукъ	8,88,96	Мухановъ К. Н. Воскресенская, 16
75	Морохова А. А. Соборная, 161	159	Мухановъ С. Н. с. Муханово, Вз. у.
27	Моршанскій М. М., Александров., 72	173	Мухановъ С. П. с. Павловка, Вз. у.
207	Москалева В. Я. г. Покровскъ	67	Мухачева А. П. ул. Л.-Толстого, 72
42	Москаль И. И. г. Оренбургъ	123	Мушанова Е. П. пос. Мелекесь
50	Мотейко М. В. Ильинская, 184	76	Мыльникова Е. П. Успенская, 48
106	Мотовилова В. Г. Кобельма, Сам. у.	39	Мыльницковъ В. Е. уг. Шихобал. и Л.-Толст. ул. д. Флимонова
48,207	Мохряковъ В. А. ст. Ершово Ряз.-Ур. ж. д.	43	Мысыкъ П. С. г. Оренбургъ
190	Мохряковъ В. С. г. Балаково	102	Мѣдяковъ В. П. усадьба близъ с. Студенцовъ, сам. у.
189	Мочалкинъ П. П. с. Екатеринбургъ, Ннк. у.	20	Мѣсяцевъ К. Г. Садовая, 225
95	Мочаловъ П. Н. Шихобаловская, 181	203,204	Мѣхоношина А. П. с. Перекопное, Нов. у.
185	Моченевъ А. М. с. Яблонный Гай, Ннк. у.	78	Мяскова Н. В. дача Черникѣва, около Аннаевской
5	Моченковъ Н. М. Самарская, 224	88	Мясковъ К. Г. Самарская, 4
43,45	Мошкочивъ А. Д. г. Оренбургъ	34	Мясниковъ А. А. Садовая, 157
44,45	Мошковъ П. В. г. Оренбургъ	13	Мясниковъ В. Н. Троицкая, 105
117	Мудрова Н. Н. г. Ставрополь	11,28,56	Мясниковъ Д. К. Казанская, 74
184	Муженковъ А. Ф. г. Балаково	48	Мясниковъ Е. П. г. Саратовъ
86	Музыка I. уг. Предт. и Собор., 102	19	Мѣсниковъ Дворянская, 112
132	Мусиновъ М. д. Байракъ, Вгл. у.		
62	Муморцева З. П. Шихобаловская, 122		
65	Муморцева М. П. Александровская, 62		
68	Муморцева О. Н. Алексѣевская, 61		
54	Муморцевъ А. Н. Алексѣевская, 61		
123	Муравцева В. П. пос. Мелекесь	105	Набережнова Д. И. с. Воскресенское, Сам. у.
123	Муравьева А. А. пос. Мелекесь	130	Набережновъ А. Л. г. Бугульма
32	Муравьевъ А. С. Садовая, 68	45	Набережновъ И. В. г. Оренбургъ
22	Муравьевъ Н. С. Соловьиная, 82	24,99	Набережновъ М. В. Симбирская, 13
32	Муравьевъ О. Н. дѣйств. армія	24,83,95, } 97,86,108 }	Набоковъ Н. М. Саратовская, 173
178	Муравьевъ С. Ф. г. Николаевскъ	188	Навысоцкій П. I. Екатеринбургъ, Ннк. у.
202	Мухомовскій Н. Н. с. Ровное, Нов. у.	63	Нагель В. К. Панская ул. Колбасная
106	Мурашкинцева А. Ф. с. Кобельма, Сам. у.	132	Нагумановъ Я. д. Деиискино, Вгл. у.
31	Мурашкинцевъ П. П. Троицкая, 173	42	Нагурскій Н. М. г. Оренбургъ
51	Мургинъ В. М. Николаевская, Но- мера Тельгѣина	62	Надеждина В. В. Самарск. Епарх. женск. уч.
138	Мурзина А. В. Шешминск. Крѣпость, Вгл. у.	62	Надеждина О. Ф. Саратовская, 76
130	Мурзинъ В. Д. г. Бугульма	117	Надеждинъ П. П. Ставрополь
152,155	Муромцевъ Д. В. Бугуруслайъ	114	Надеждинъ П. В. Новая Малыкла, Став. у.
96	Муромцевъ К. П. призв. на воен. сл.	61	Надеждинъ А. П. Шихобаловск. 175
188	Муромцевъ П. А. с. Екатеринбургъ, Ннк. у.	47	Надежинъ В. И. Ст. Покровскъ слоб. Р.-У. ж. д.
124	Муромцевъ Ф. П. пос. Мелекесь	62,68	Надежинъ Н. П. Николаевская, №№ Тельгѣина
133	Муртазинъ М. с. Бармигачъ, Вгл. у.		
64,80	Муртазинъ М.-Ф. Ш. Заводская, 17		

32	Надеръ А. М. Мобиллизовиъ	142,156,158)	Некрасовъ В. П. г. Вугурусланъ.
99	Назайкинскій Я. В. с. Елховка, Сам. у.	121	Некрасовъ В. Ф. пос. Мелекестъ
74	Назарова Е. В. Преображенская, №51	128,139,136)	Некрасовъ П. П. г. Вугульма
70,68	Назарова Е. Е. Николаевская, 86	49	Недьговскій Я. Н. Николаевск., 76/78
13	Налетова-Афанасьева А. М. Алексѣевск. 49	159,155	Немальцева С. П. приг. Сергѣевскъ, Вугур. у.
	Напакинъ Г. Ф. Сѣмбирская, 110		Немальцевъ К. Г. Самарская, 78
66	Нановскій Л. К. Дворянская, 14	31,11	Немировский М. сл. Кинель-Черкассы, Вгр. у.
168	Нанакъ П. Н. г. Вугулукуъ	158	Немытовъ А. П. Шихобаловская, 83
32	Настасѣвичъ М. В. Дворянская, №№ Санъ Ремо	68,41	Неофитовъ А. П. пос. Мелекестъ
114	Насыровъ З. с. Вишенки, Став. у.	135	Неронъ В. Н. г. Оренбургъ
24	Насѣдкинъ В. М.	121	Нерсеровъ М. Н. Саратовская, 60
10	Науменко Д. Е. Николаевская, 34	41	Нерсесянцъ А. Г. Дворянская, 121
16	Науменковъ Р. Е. Самарская, 177	25	Нестеровъ А. В. с. Вольское. Нов. у.
80,82,72,118,83,84,81,112,84,35,8,14,24,97,112)	Наумова А. К. Ставрополь	196	Нестеровъ А. Е. Соборная, соб. д.
	Наумовъ А. М. с. Головкино, Став. у.	67,1	Нестеровъ А. сл. сл. Малый-Узень, Нов. у.
	Наумовъ А. Н.	31,11,281	Нестеровъ А. Ф. Сухой Отрогъ, Ник. у.
41	Наумовъ В. А. дѣйств. армія	183	Нестеровъ В. А. с. Алексѣевская Взу.
190	Наумовъ В. Везезовое, Ник. у.	161	Нестеровъ В. П. сл. Малый-Узень, Нов. у.
115	Наумовъ В. Г. Ягодное, Ставр. у.	201	Нестеровъ В. М. с. Верхняя-Орлянка, Вгр. у.
85	Наумовъ В. " Губ. Земск. Управа	151	Нестеровъ Г. Я. приг. Сергѣевскъ, Вгр. у.
195	Наумовъ П. А. г. Новоузенскъ	158	Нестеровъ М. В. г. Ставрополь
115	Наумовъ П. П. с. Ягодное. Сам. у.		Нестеровъ П. Я. г. Ставрополь
14,112	Наумовъ Н. М. с. Головкино, Став. у.	111	Нестушицына О. Н. с. Екаторьновка, Ник. у.
44	Наумовъ Ш. А. г. Оренбургъ	113	Неудачинъ В. М. г. Балаково
14,7	Наумовъ П. М. с. Старая-Майна, Ставр. у.	188	Нефедова Р. М. с. Абдулино, Вгр. у.
112	Наумовъ П. М. с. Головкино, Став. у.	184	Нефедовъ І. Я. Свинья, 98
13	Наумовъ С. А. Шихобаловская, 46	155	Нефедовъ М. Д. Николаевская, 164.
38	Нацкевичъ Н. Г. Самарская, 170	87	Нефедьевъ Н. Н. г. Оренбургъ
153	Неболюбовъ Н. П. г. Вугурусланъ	53	Нефедьевъ П. Н. г. Оренбургъ
102	Небредовъ С. А.	45	Нехорошевъ М. П. с. Вайтуганъ, Вгр. у.
118	Невзорова М. П. г. Ставрополь	42	32
170	Невскій Н. М. г. Вугулукуъ	142	Нечаевъ А. В. Почтовая, 52
153	Невскій П. П. с. Псакалы, Вугур. у.	33	Нечаевъ А. П. г. Вугулукуъ
96	Невскій С. П. с. Обшаровка, Сам. у.	162,173	Нечаевъ П. П. Казанскій, 52
171	Негель П. П. г. Вугулукуъ	84,13,62	Нечаевъ Н. П.
37,53	Недзвецкій А. І. Алексѣевская, 24	102	Нечаевъ С. Г. Николаевская, 226
68	Недѣлица А. Н. Алексѣевская, д. Челышова.	5	Нечаевъ С. Э. с. Аделяково, Вгр. у.
174	Неевинъ Д. А. с. Ниж.-Покровка, Ник. у.	152	Нечина М. Г. с. Кобельма, Сам. у.
21	Неймавъ Е. А. мобиллизованъ	106	Нешпановъ Г. В. Николаевская, 15, кв. 3
103	Неймавъ К. П. раз. Иващенко, О.-Зл. ж. д.	10	Ниденталь В. В. Дворянская Аптек. магаз.
89	Неклюдовъ П. А.	63	Нидергаузъ А. Ф. с. Красный Кутъ, Нов. у.
9	Неклюдовъ Н. П. Уральская, 45		200
79,69	Неклютина А. А. Шихобалов., 100,-5	210	Нидергаузъ Ф. Ф. с. Красный Кутъ, Нов. у.
53	Неклютина В. Н. Заводская, 50		
11,86	Неклютинъ К. Н. Заводская, 50		
78	Некрасова К. И. Ильинская, 94		
164	Некрасовъ В. П. с. Сорочинское, Вз. у.		

62	Иканорова С. С. Никола Спасо-Преображ. церкви	25	Николаев Д. Н. Саннинский просвѣт, соб. д.
61	Никита иеромонахъ Соборная, 157	52	Николаевъ П. К. ул. Л.-Толстого, 65
171	Никитина М. А. г. Бузулукъ	26	Николаевъ К. П. Дѣйствующая армія
172	Никитина Н. А. с. Сорочинское, Буз. у.	35	Николаевъ М. Н. г. Бузулукъ
50	Никитинъ А. А. Самарская, номера Львова, 31	67	Николаевъ Н. В. Саратовская, 97
143	Никитинъ А. П. с. Цацкы, Вгр. у.	35	Николаевъ П. А. с. Колдыбанъ, Ник. у.
16	Никитинъ П. Д. Алексѣевская, 52	65	Николаевъ П. А. Николаевская, Коммерческ. №№
32	Никитинъ П. В. Садовая, 211	25	Николаевъ П. П. Неприкскій Элеват.
49	Никитинъ М. А. Дворянская, номера Ницца	164	Николаевъ П. П. ст. Неприкъ Ва. у.
176	Никитинъ П. Д. г. Николаевскъ	188	Николаевъ П. Л. Николаевская, ул.
190	Никитинъ Н. Д. с. Березово, Ник. у.	129	Николаевъ С. А. Дѣйствующая армія
161	Никитинъ Ф. С. г. Бузулукъ	140	Николаевъ С. А. Бугульма
123	Никифорова А. А. пос. Мелекесъ	27	Николаевъ С. Н. Александровъ, 72
9	Никифоровъ А. Д. Садовая, 278	166	Николаевъ С. Н. с. Пронкино, Ва. у.
161	Никифоровъ А. Д. д. Луговое, Ва. у.	176	Николаевъ (онъ-же Ивановъ) С. С. с. Солжанка, Ник. у.
123	Никифоровъ А. П. пос. Мелекесъ	67	Николева М. Ф. при гимназіи
140	Никифоровъ В. М. г. Бугульма	124	Никольская К. М. пос. Мелекесъ
12	Никифоровъ П. А. Соборная, 23	124, 125	Никольская М. П. пос. Мелекесъ
37	Никифоровъ М. В. Троицкая, 143	124, 125	Никольскій А. Е. пос. Мелекесъ
48	Никифоровъ М. Ф. г. Саратовъ	60, 61	Никольскій А. М. Садовая, 205
32	Никифоровъ П. А. Дѣйствующ. армія	182, 193	Никольскій А. Н. Черемухъ, Ник. у.
44	Никифоровъ Н. Н. г. Оренбургъ	117, 118	Никольскій В. А. г. Ставрополь
95	Никифоровъ П. А. с. Ст.-Буянь, Сам. у.	117	Никольскій В. Н. г. Ставрополь
11	Никишинъ Г. Ф. уголъ Ильинской и Симбирской соб. домъ	96	Никольскій В. П. дѣйств. армія
150	Никишинъ Е. А. с. С.-Дурасовка, Вгр. у.	27	Никольскій К. Н. дѣйств. армія
203	Никкель П. П. г. Покровскъ	20	Никольскій Н. А. Саратовская, 140
105	Николаева А. П. с. Дубовый-Уметъ, Сам. у.	156	Никольскій А. ст. Асектево, С.-Зл. ж. д.
202	Николаева Е. А. г. Новоузенскъ	122, 124	Никольскій М. В. пос. Мелекесъ
77	Николаева Е. П. Саратовская, 58	152	Никольскій Н. Н. г. Вугургусланъ
66	Николаева Л. А. Соборная, 168	83	Никонова О. Н.
206	Николаева Н. А. г. Новоузенскъ	107, 108	Никоновъ С. Н. с. Ст.-Буянь, Сам. у.
138	Николаева О. П. с. Шешминская-Крѣп., Вгр. у.	188	Никорюкина А. П. с. Екатериноградъ, Ник. у.
106	Николаева С. А. с. Новые-Костычи, Сам. у.	181	Никорюкинъ П. М. с. Красный-Яръ Ник. у.
12	Николаевскій П. Ф. уг. Ильинск. и Л.-Толст. д. Пермькова	68	Никольщина З. Ф. Шихобаловъ, 164
169, 172	Николаевскій С. Д. с Горское, Ва. у.	112	Ниловъ Г. Я. г. Ставрополь
34	Николаевскій С. П. Вознесенская, 96	128	Нимповицкій Г. Ф. с. Борнино, Бугул. у.
33	Николаевъ А. А. Жинная, 25	136	Нина игуменія, г. Бугульма, мон.
43	Николаевъ Л. Е. г. Оренбургъ	187	Новиковская О. К. г. Николаевскъ
21	Николаевъ А. П. Соловьиная, 116	76	Новошевская Л. А. Почтовая 40
100	Николаевъ А. Н. с. Павловско-Алексѣевское, Сам. у.	77	Новикова М. А. Симбирская, 77
25	Николаевъ В. Г. Николаевская, 114	171	Новикова К. Н. г. Бузулукъ
170	Николаевъ В. П. г. Бузулукъ	33	Новиковъ А. М. Симбирская, 49
204, 205	Николаевъ В. П. г. Новоузенскъ	126, 139	Новиковъ А. С. г. Бугульма
24	Николаевъ В. М. Предтеченская, 80	178	Новиковъ А. С. г. Валаково
26	Николаевъ В. М. Дворянская, д. Альпертень	43	Новиковъ В. П. ст. Гамалѣвка, Ташк. ж. д.
66	Николаевъ В. Н. Зубчанин пос. с. д.	51	Новиковъ Л. В. Троицкая, 161
		34	Новиковъ С. А. при Управленіи
		71	Новиковъ С. Н.
		88	Новиковъ С. П. Уральская
		50	Новиковъ Я. П. Саратовская, 44
		19, 65	Новицкій Т. Н. Вознесенская, 57

57	Новодеревкинъ Н. А. Уральская, 76	113	Огородниковъ С. П. г. Ставрополь
24	Новокрещеновъ И. П. Дворянская, с. д.	172	Одинцева Г. Г. с. Сорочинское, Вл. у.
33	Новомейскій В. П. Николаевская, 156	33	Одьяницкій-Почобуть А. А. Садовая, 83
35	Новосельскій В. А. г. Бузулукъ		
204	Новосѣтвота М. Е. с. Красный Кутъ, Нов. у.	202	Одьяницкій-Почобуть К. А. г. Новоузенскъ
17	Норденъ П. А. г. Саратовъ	26,101	Ожарко А. П. Садовая, 245/247
202	Норкина Л. А. г. Новоузенскъ	143,145	Ожарко Д. П. г. Бугурусланъ
43	Носальскій Н. П. ст. Богатое Ташк. ж. д.	84	Озеровъ В. А. при богадѣльнѣ
		41	Озеровъ Е. П. Торговая, 45
129,140	Носпнъ В. К. г. Бугульма	39	Озольнъ Г. П. ст. Абдулино, Вгр. у. каз. квар.
177	Носковъ С. Е. г. Николаевскъ		
137	Носова З. Л. г. Бугульма	69	Окуневъ В. Н. Троицкая, 161
39	Носовъ В. А. ст. Самара казен. кв.	121	Окуневъ П. И. пос. Мелекесъ
43	Носовъ Г. Ф. ст. Марычевка Т. ж. д.	62	Олейниковъ А. Я. Дѣйствующая армія
166	Носовъ Д. А. с. Павло-Антовова, Буз. у.	77	Олейниковъ Я. Я. Самарская, 257
		154	Олерскій Н. В. г. Бугурусланъ
26	Носовъ П. А. Дворянская, 94	28	Олферовъ Д. В. Мобилизованъ
37	Ноткинъ В. С. Александровская, 51	116,119	Олсуфьевъ К. П. с. Ст.-Майна, Став. у.
39	Ноткинъ М. В. ул. Льва-Толстого, 64	53	Ольдековъ Н. М. Предтеченская, 108.
27	Ношевъ П. Х. Дѣйствующ. армія	193	Ольшанскій М. М. г. Новоузенскъ
75	Нуждина П. Е. Дворянская, 29	43	Ольшанскій С. В. г. Оренбургъ
74,76	Нунчева Е. А. Самарская, 215	37	Ольшевскій С. Н. Садовая, 170
23	Нунчевъ А. Ф. Самарская, соб. д.	68	Опошко Н. П. ул. Льва-Толстого
48	Нюренбургъ І. Г. г. Саратовъ	11	Онуфровичъ И. Б. Николаевская, 164
65,66	Нѣмецъ І. І. Казанская, 37	31	Органовскій В. Н. уг. Соборной и Спмб. при училищѣ
40	Нѣмовъ Д. В. Ст. Заглядино, Сам. ж. д.	42	Орле П. П. г. Оренбургъ
31	Нѣмцевъ И. Г. Садовая, 208	189	Орлова А. В. г. Николаевскъ
44	Нѣмчиновъ Ш. Ф. г. Оренбургъ	77	Орлова А. М. Соборная, 192
		62	Орлова Е. А. Хлѣбная площ. церковный домъ
		189	Орлова С. В. г. Николаевскъ
		205	Орлова С. Н. сл. Малый-Узень, Нов. у.
41	Оберникхнъ П. Н. г. Оренбургъ	202	Орловская Е. П. г. Новоузенскъ
196	Обертъ Е. М. Мобилизованъ	49,102	Орловскій Е. К. Саратовская, 140
203	Обертъ П. В. с. Ровное, Нов. у.	56,60,61,}	
136	Объявленскій П. Е. с. Шентала, Вгл. у.	66,180}	
206	Ободовская Н. Э. г. Новоузенскъ	206	Орловъ А. С. Казанская, 5
43	Оболевичъ І. Р. г. Оренбургъ	21	Орловъ В. Ст. Малый-Узень, Нов. у.
188	Образцовъ Е. Н. г. Балаково	87	Орловъ В. А. Симбирская, 37
183	Образцовъ П. А. с. Таволжанка, Ник. у.	188,190	Орловъ В. К. Николаевская, 98
83	Обухова В. П. Троицкая, Архіерейскій домъ	208	Орловъ Д. А. г. Балаково
		204,205}	Орловъ І. П. с. Красный-Кутъ, Нов. у.
114	Овдѣнъ А. П. с. Н.-Малыкла Ст. у.	208}	Орловъ І. С. с. Красный-Кутъ, Нов. у.
76	Овдѣва Е. Н. Пльинская, 125	102	Орловъ Н. Н. Алексѣевская, д. Усѣиной
141	Оводенко П. Ф. с. Сумароково, Вгл. у.		
185	Овсяниковъ Д. Г. с. Романовка, Вл. у.	62,72,73	Орловъ К. Н. Почтовая, 56
20,85	Овсяникъ П. Е. Вознесенская, 13	59	Орловъ Л. А. Шихобаловская, 16
105	Овчинникова Е. А. с. Васильевка, Сам. у.	25	Орловъ М. М. Садовая, 164
		146	Орловъ Н. М. г. Бугурусланъ
12	Овчинниковъ И. Е. Николаевская, 34	169	Орловъ Н. Н. с. Могачевка, Буз. у.
182	Овчинниковъ Н. В. Селезняха, Ник. у.	72,75,77	Орловъ П. П. Уг. Александровской и Шихобаловской, 109/90
31,68	Овчинниковъ Ф. Ф. Вознесенская, 46	187	Ориятская О. А. г. Николаевскъ
68	Огьева Е. П. Садовая, 74	21.	Орѣховскій Д. Н. Садовая, 38
46	Огольнъ Л. Н. Депо Ершовъ Ряз.-Ур. ж. д.	164	Орѣховъ Я. Я. с. Андреевка, Вл. у.
		122	Орѣшинъ А. И. пос. Мелекесъ

97	Освѣщимскій О. П. с. Новыѣ-Костычи, Сам. у.	168	Паламарчукъ А. П. ст. Колтубанка. Ташк. ж. д.
52	Освѣщимскій Р. П. Троицкая, 145	45	Палатниковъ А. Н. г. Оренбургъ
207	Оспова А. Н. Ст. Ершово Р.-Ур. ж. д.	181	Палачевъ Н. Т. с. Марьевка, Нпк. у.
128	Оспова В. П. с. Поповка, Бгл. у.	100	Палашинъ В. П. с. Красный-Яръ, Сам. у.
49	Осиповъ Н. А. Артиллерійск. казармы		
168	Осиповъ П. А. с. Погромное, Ба. у.	108	Паленовъ В. Ф. с. Кашпирво, Сам. у.
138	Ослопова А. П. с. Шешмянская-Грѣпость, Бгл. у.	133	Палитовъ П. П. д. Медвѣдка, Бгл. у.
23	Осницъ П. П. Соборная, соб. д.	147	Палладіевъ А. П. ст. Кинель-Черкассы Бгр. у.
83	Осоргина А. А. Троицкая, Архіерейскій домъ	57	Палладіи Геремонахъ, Архіерейскій домъ
7,8,11,14,15,30,40,64,67,83,87,162	Осоргинъ Н. В. Предтеченская, 68	25	Пальгусевъ Б. Н. Садовая, 31
33	Осташкина А. С. Шихобаловская, 149	76	Пальмова В. Н. Ильинская, 137
177	Островидовъ П. Ф. г. Николаевскъ	62	Пальмовъ Н. В. Ильинская, 139
54	Островскій М. Д. Троицкая, 127	79	Пальчикова А. В. Уральская, 116
72	Остроглазова К. А. при училищѣ	74,76	Пальчиковъ В. П. Заводекая, 116
118	Остроумова В. М. г. Ставрополь	99	Пальчиковъ Г. П. Заводекая, 116
106	Остроумовъ В. А. с. Натальино, Сам. у.	46	Пальчинскій Ф. I. г. Саратовъ
108	Остроумовъ В. П. с. Спасское, Сам. у.	189	Палиникова Е. П. г. Николаевскъ
33	Остроумовъ С. В. Николаевская, 206	135	Панаринъ С. Ф. г. Бугульма
36	Охитовичъ А. П. Саратовская, 140	118	Панафидина А. А. г. Ставрополь
68	Охитовичъ Н. А. Саратовская, 140	173	Панафидинъ А. А. с. Алексѣвка, Буз. у.
199	Охлябининъ Ф. Д. г. Покровскъ	119	Панафидинъ А. С. Ягодное, Став. у.
119	Охотинъ А. П. с. Н.-Малыкла, Ст. у.	137	Панафилтовъ М. С. г. Бугульма
23	Охотниковъ В. Н.	200	Панковъ В. Н. с. Дергачи, Нов. у.
13	Опринъ П. А. Панская, 64	73,74	Панковъ И. П. Александровск., 118
	Октоионовъ К. Н. Вознесенская, 128	202,204	Панкратовъ А. П. г. Новоузенскъ
		40	Панкратьевъ Г. А. ст. Кинель, Сам.-Злат. ж. д.
		202	Панова З. В. г. Новоузенскъ
		24,26	Пановъ А. П. Л.-Толстого, 48
		165	Пановъ В. Т. с. Вѣловка, Буз. у.
13	Павель Р. К. Казанская, 26	70	Паноконъ П. П. Александровск., 118
187	Павельевъ П. А. г. Николаевскъ	55	Пантелеенко А. М. д. Малнина, б. Труб. зав.
47	Павличекъ Я. Ф. ст. Красный-Куть, Ряз.-Ур. ж. д.	44	Панфиловъ А. В. г. Оренбургъ
118	Павлова А. Е. г. Ставрополь	152	Панадопуло-Керамевъ К. П. г. Бугурусланъ
68	Павловичъ Е. М. Почтовая, 18	138,139	Парадоксова Ю. Я. г. Бугульма
45	Павловичъ К. Ф. г. Оренбургъ	19	Парадѣевъ Н. А. Предтеченская, 35
102	Павловскій Г. Е. усадьба бл. с-ца Студенцовъ Сам. у.	28	Парамоновъ П. Н. призв. по мобилиз.
23,24,60,64,65	Павловъ А. П. Александровская, 27	27.	Парковъ Н. Н. с. Могутово, Буз. у.
20	Павловъ А. М. пос. Мелекесъ	41	Парскій В. В. г. Оренбургъ
146	Павловъ В. В. г. Бугурусланъ	156	Партапская З. А. ст. Абдулино, С. Зл. ж. д.
55	Павловъ В. Н. въ отпуску	151	Партапскій В. П. г. Бугурусланъ
35	Павловъ И. В. с. Красный-Куть Нов. у.	35	Партапскій П. В. Самара
197	Павловъ И. В. г. Новоузенскъ	198	Партусъ П. П. г. Новоузенскъ
165	Павловъ Т. Е. с. Вилатово, Бз. у.	203	Парфенова Е. В. с. Малый-Узень, Нов. у.
39	Павлюковичъ В. Ю. ст. Абдулино, Сам. Зл. ж. д.	113,118	Парфеновъ П. М. г. Ставрополь
25	Павлюкъ К. А. Толкайскій элеваторъ	107	Парфеновъ П. Н. с. Тростянка, Сам. у.
21	Павперовъ П. К. Саратовская, 42	120	Парфеновъ С. Ф. пос. Мелекесъ
18	Пактовскій В. Ф. Л.-Толстого 33	46	Пархаменко Л. Я. г. Оренбургъ
38	Пактовскій В. Ф. Уральская, 27	143	Паршинъ-Колобановъ А. И. с. Коровино, Бгр. у.

86	Пасовскій Я. Соборная, 173	46	Петерсонъ В. В. г. Саратовъ
157	Пастуховъ П. Е. с. Исаакы, Бгр. у.	63	Петерсонъ О. П. Николаевская, д. соб.
192	Пастуховъ Н. А. г. Балаково	24	Петерсонъ Э. А. Казанская, 111
39	Патрикѣевъ А. П. ст. Похвистнево, С.-Зл. ж. д.	147	Петовъ П. Ф. с. В.-Сурметъ. Бгр. у.
73	Патрушева Т. А. Алексѣевская, 9	197	Петрашевскій С. П. г. Покровскъ
55	Пахлавунн В. А. Алексѣевская, д. Челышева	28	Петренко-Яковлевъ В. С. призв. по мобилизаціи
17	Пахомовъ Н. П. Саратовъ	39	Петрикевичъ Л. М. ст. Абдулино, каз. кв.
147	Пахомовъ Н. П. д. Агаровка, Бгр. у.	19,27	Петрикъ Г. Ф. уг. Шихобаловской и Л.-Толстого. 89/122
29	Пахомовъ П. М. уг. Дворянской и Воскресен.. 48/55	168	Петрищевъ Н. Ф. г. Бузулукъ
127	Пашинъ П. Е. с. Кичуй., Бгл. у.	138	Петрова А. А. г. Вугульма
160	Пашковъ С. Г. г. Бузулукъ	118	Петрова А. А. г. Ставрополь
194	Педусаръ П. А. г. Новоузенскъ	171	Петрова А. П. г. Бузулукъ
131	Пекинъ Б. В. с. Абдулино, Бгр. у.	171	Петрова В. М. г. Бузулукъ
81,92	Пензинъ П. С. Вознесенская, 40	62	Петрова Е. В. Сам. Епарх. ж. училище
73	Пенизовкина Л. А. Шихобалов.. 83	77	Петрова Е. Г. Уральская, 27
128,132	Пеннская Н. М. г. Вугульма	62	Петрова К. А. Сам. Епарх. ж. учил.
199	Пеннеръ Л. Г. с. Сурки, Нов. у.	76	Петрова М. В. Вознесенская, 114
79	Пеньковский К. П. Шихобалов. 129	207	Петрова Р. П. г. Покровскъ
66,89	Перацкая О. К. Дворянская, 19	51	Петровский А. К. 3-й Молоканскій садъ, 31
170	Первуняна О. П. г. Бузулукъ	55	Петровский В. П. кв. при заводѣ
43	Первухлинъ П. Т. г. Оренбургъ	106	Петровский К. С. с. Н.-Сызранскіе хут. Сам. у.
193	Пергаментъ Х. М. г. Балаково	17	Петровъ А. А. г. Саратовъ
38	Перебатинскій С. Д. Николаевск., 174	164	Петровъ А. М. Маринскій винокур. зав. № 6. Вз. у.
103	Перегудъ П. А. раз. Иващенково, С.-Зл. ж. д., Сам. у.	145	Петровъ А. Н. г. Вугурусланъ
38	Перекладовъ С. С. ст. Кинель	21	Петровъ А. П. Соловьиная, 122
185,186	Перекопновскій Л. П. Липовка, Ник. у.	167	Петровъ В. с. Максимовка, Вз. у.
109	Перельманъ М. Ш. Елховка, Сам. у.	32	Петровъ П. П. Садовая, 200
39	Перельштейнъ П. Л. Александр., 47	47	Петровъ П. П. ст. Покровскъ Ряз. Ур. ж. д.
31	Перелыгина А. А. Соборная, 198	175	Петровъ П. П. г. Николаевскъ
10	Перепелкинъ В. В. уг. Шихобал. и Л.-Толстого, 122	136	Петровъ П. Ф. г. Вугульма
106	Переяшкина К. Н. с. Новые-Косты- чи, Сам. р.	135	Петровъ И. Ф. с. Дычково, Бгл. у.
66	Перкалевъ Н. В. при училищѣ	28	Петровъ П. Я. Воскресенская, д. с.
14,22	Перминовъ Д. Я. Садовая, 202	111	Петровъ К. А. г. Ставрополь
8,76,83	Пермякова О. А. Саратовская, 144	109	Петровъ Л. П. Степно-Шентала, Сам. у.
157	Пермяковъ А. Г. с. Пономаревка, Бгр. у.	178	Петровъ М. А. г. Николаевскъ
8,12,67, 74,81,87, 97)	Пермяковъ С. Е. Саратовская, 144	137	Петровъ М. К. г. Вугульма
28	Перовъ В. П. Воскресенская, 87	115	Петровъ Н. А. с. Винарадка. Сам. у.
71	Перовъ Ф. X. Садовая, 70	54	Петровъ Н. Д. Полевая, 86
30	Персиянновъ П. А. Троицкая, 111	44	Петровъ Н. Я. г. Оренбургъ
103	Персианевъ Ф. С. раз. Иващенково, С.-З. ж. д., Сам. у.	171,172	Петровъ П. А. г. Бузулукъ
135	Перстеньевъ А. С. г. Вугульма	142	Петровъ П. Н. д. Петровка, Бгр. у.
102	Першинъ А. М. бл. с. Студенцы, Сам. у.	75	Петровъ П. П. Шихобаловская, 209
200	Пестовъ А. А. г. Новоузенскъ	135	Петровъ С. А. г. Вугульма
177	Пестовъ В. М. г. Николаевскъ	162	Петровъ С. Г. г. Вугульма
132	Пестряковъ В. Е. с. Балахоновка, Бгл. у.	200	Петровъ С. П. г. Покровскъ
86	Петерль В. ул. Л.-Толстого, 88	10	Петровъ С. Ф. Соборная, 23
		62	Петропавловская Е. Д. Сам. Епарх. ж. училище
		25	Петропавловскій И. И.

149	Петропавловскій С. П. с. Нойкино, Вгр. у.	44	Инджелаури Г. Г. г. Оренбургъ
26	Петропаловъ Н. П. Казанская, 131	32,70	Индъ О. П. Соборная, 194
12	Петруничи В. Г. Соборная, 142	44	Илавскій В. А. г. Оренбургъ
61,62	Петрусевичъ В. В. Самарская, 201	55	Илавскій Р. А. кв. при заводѣ
171	Петрушна А. А. г. Бузудукъ	55	Плакатинъ С. П. кв. при заводѣ
175	Петрухляъ А. П. г. Балаково	49	Плаксинъ М. Ф. Предтеченская, д. Твардовскаго
100	Петрушкинъ С. Т. с. Липовка, Сам. у.	65,69	Платоновъ Г. Г. Оренбургская, 60
100	Петрушкинъ К. Д. с. Томылово, Сам. у.	34	Плахановъ А. М. при Управленіи
47	Печеновъ А. П. ст. Николаевскъ, Ряз.-Ур. ж. д.	124	Плотникова Е. А. пос. Мелекесъ.
65	Печенѣжскій Г. О. Дворянская, „Ипнца“ 22	14	Плотниковъ А. Н. г. Бугульма
150	Печерскій С. Я. г. Бугурусланъ	106	Плошкина А. Г. с. Кошкин, Сам. у.
197	Печниковъ М. М. с. Ровное, Нов. у.	33	Плошкинъ А. Н. Уральская, 224
89	Піотровская Я. Ф. Дворянская, д. Субботина	166	Плужковъ П. П. с. Ново-Сергіевскъ, Буз. у.
175	Піотровскій А. А. г. Балаково	17	Плѣхановъ М. Е. г. Саратовъ
10	Піотровскій М. Б. уг. Дворянск, и Панской	65	Плявинъ Я. А. Александровская, 76
100	Пивоваровъ В. П. с. Красный-Яръ, Сам. у.	178	Поваровъ Г. Е. г. Николаевскъ
168	Пивоваровъ М. А. ст. Колтубанка, Ташк. ж. д.	176	Поваровъ П. Г. г. Николаевскъ
108	Пивоваровъ М. П. Ст.-Вуянъ, Сам. у.	135	Погодинъ М. Д. с. Шентала, Вгл. у.
147	Пигачевъ Г. Н. с. В.-Сурметъ Вгр. у.	64	Погодинъ П. Д.
189	Пикина В. Л. г. Николаевскъ	43	Погорѣловъ А. В. г. Оренбургъ
118	Пиковъ В. Н. г. Ставрополь	111,113	Погорѣловъ А. П. г. Ставрополь
170	Пиксанова А. П. г. Бузудукъ.	157	Погорѣловъ П. К. с. Покровское, Вгр. у.
32,56,82	Пиксановъ П. П. Казанская, 31	147	Погорѣловъ К. А. д. Покровка, Вгр. у.
168,170,171)	Пиксановъ Н. П. г. Бузудукъ	19	Подбѣльскій Г. П. Саратовская, 107
200	Пилкулинъ Н. П. г. Покровскъ	19	Подбѣльскій Н. П. Саратовская, 107
55	Пиллимонъ А. Г. кв. при заводѣ	11,19,22,)	Подбѣльскій П. П. Саратовская, д. соб.
202	Пилличукъ П. П. г. Новоузенскъ	86)	Подвысоцкій Л. П. кв. при заводѣ
188	Пименовъ Г. Д. г. Николаевскъ	55	Подвязкинъ В. X. Садовая, 15
63	Пиннекеръ П. X. уг. Панской и Соборной	99	Подгорновъ М. М. Саратовская, 79
198	Пиннекеръ Э. А. с. Луговое, Нов. у.	38	Подгорновъ М. Я. г. Бугурусланъ
102	Пинскій В. Л. Г. с. Екатериновка, Сам. у.	159	Подгорновъ Н. М. д. Ново-Церговка, Буз. у.
13	Пинчуковъ А. А. Дворянская, 33	199	Подгорный Н. П. с. Ст.-Полтавка Нов. у.
176	Пипюкъ М. К. с. Вольш.-Глушица, Ник. у.	38	Подгурекай О. К. Казанская, 30
146	Пироговскій П. А. г. Бугурусланъ	109	Подмихъ К. К. Константиновка, Сам. у.
159	Писарева В. П. приг. Сергіевскъ, Вугур. у.	116	Подобинъ М. В. Красный-Яръ, Ставр. у.
10	Писаревъ А. А. уг. Николаевской и Успенской	9	Подольскій В. А. Николаевская, 151
63	Писаревъ В. Е. здание училище	85	Подражанскій Л. М. ул. Л.-Толстого, д. Нестерова
164	Писаревъ В. П. с. Ворское, Ба. у.	37	Похрѣзанъ В. Н. Садовая, 170
147	Писаревъ Я. П. с. Барская-Солянка, Вгр. у.	144	Подсѣваловъ Н. А. г. Бугурусланъ
174,187	Писаренко Л. А. г. Николаевскъ	161	Подсѣваловъ Н. С. с. Державино, Буз. у.
127	Пискуновъ Н. С. г. Бугульма	149	Подымовъ В. К. д. Матѣевка, Вгр. у.
48	Пискуновъ С. М. г. Вольскъ	161	Пожарскій А. П. с. Сорочинское Буз. у.
87	Писцовъ П. Н. Казанская, 96/98	149	Пожитковъ Ф. Ф. с. Н.-Спасское, Вгр. у.
61	Питримовъ И. К. Садовая, 297	39	Позднянъ В. В. Самарская, 177
		162	Позднянъ Н. В. с. Грачевка, Ба. у.
		10	Познанскій М. П. Садовая, 41

103	Поляковъ П. Н. раз. Пващенко С.-З. ж. д. Сам. у.	43	Поляковъ М. А. г. Оренбургъ
147	Позовицъ П. Н. г. Бугурусланъ	100	Поляковъ М. П. с. Кобельма, Сам. у.
67,84	Покдышевъ А. Н. Саратовская, д. с.	50	Поляковъ Н. М. Саратовская, 153
209	Покровская А. П. г. Покровскъ	45	Поляковъ Н. Ф. г. Оренбургъ
209	Покровская В. А. с. Дергачи, Нов. у.	29	Поляковъ П. К. Дворянская, 100
32	Покровская Е. А. Дворянск. публич- ная Библот.	49	Полянскій М. М. Артиллерійскія, казармы
172	Покровская Е. А. с. Максимовка, Бз. у.	195,197	Помельцовъ Н. Ф. г. Новоузенскъ
62	Покровская М. Ф. Сам. Епарх. ж. училище	205	Помельцовъ С. П. призванъ на воен. службу
205	Покровская Н. Н. сл. Орловъ-Гай, Нов. у.	165	Помновъ В. А. с. Лобазы, Бз. у.
152	Покровскій А. А. г. Бугурусланъ	42	Поморцевъ В. М. г. Оренбургъ
97	Покровскій А. В. Преображенская, 49	53	Поняковскій Р. Г. Троицкая, №№ Россія № 18
170	Покровскій В. В. г. Бузудукъ	74	Пономарева Е. К. Вокзалъ, товарный, дворъ
88	Покровскій А. М. Зубчанин. пос.	74	Пономарева К. А. Вознесенская, 69
123,124	Покровскій А. С. пос. Мелекесъ	172	Пономарева Л. В. с. Грачевка, Бз. у.
83	Покровскій В. А. Зубчаниновскій поселокъ	54	Пономаревъ А. А. №№ Санъ-Ремо
180	Покровскій В. П. с. Кортевка, Ннк. у.	86	Пономаревъ А. А. Саратовская, 173
152,155	Покровскій В. С. с. Тихашево, Вгр. у.	118	Пономаревъ А. А. г. Ставрополь
52	Покровскій Г. А. Николаевская, 200	121,125	Пономаревъ А. Н. пос. Мелекесъ
205,206	Покровскій Д. Г. сл. Орловъ-Гай, Нов. у.	61	Пономаровъ А. С. Шихобаловская, 220
174	Покровскій П. Е. г. Николаевскъ	194,209	Пономаровъ В. С. г. Новоузенскъ
65	Покровскій М. В. Троицкая, 127	150	Пономаревъ В. Ф. с. С.-Дурасовка, Вгр. у.
63	Покровскій М. Д. при школѣ	12	Пономаревъ Д. С. Уральская, д. с.
196	Покровскій Н. Н. г. Новоузенскъ	33	Пономаревъ Л. А. Саратовская, 173
24	Покровскій П. Г. Николаевская, 49	12	Пономаревъ М. Г. Претеченская, 112
197	Покровскій С. Д. с. Дергачи, Нов. у.	15	Пономаревъ М. Е. 3-й Молоканскій Сады, 34
17	Покровскій Ф. В. Преображенская, 40	68,69	Пономаревъ Н. А. Вознесенская, 59
108	Полегаевъ Ф. Н. Кануевка, Сам. у.	149,152	Пономаревъ Н. С. с. Сокъ-Кармала, Вгр. у.
111	Полетикъ-Заварина Н. М. с. Мусор- ка, Став. у.	172	Пономаревъ П. В. с. Грачевка, Бз. у.
187	Полевктова Л. М. Николаевскъ	199	Пономаренко А. С. с. Узморье, Нов. у.
155	Полевскій В. В. с. Малые-Толкап, Вгр. у.	200	Пономаренко П. П. г. Покровскъ
106	Полпвановъ М. А. с. Кобельма, Сам. у.	20,91,93	Пономаренко Ф. П. уг. Дворянск. п Воскресен. 48/55
38	Полпвановъ М. В. Садовая, 108	73	Пономарова А. Д. Симбирская, 77
24	Полпвановъ Н. А. Николаевская, 56/58	188	Пооль М. Ф. г. Балаково
104	Полякарповъ А. П. с. Чекалино, Сам. у.	89	Поплавская В. Г. Вознесенская, 101
104	Полксенія мон. Раковскій ж. мон. Сам. у.	45	Поплавскій М. Ф. г. Оренбургъ
67	Полпновская, О. Н. Николаевская, 226	137	Попова В. Н. г. Бугульма
109	Полкововъ П. Н. раз. Пващенко С.-З. ж. д. Сам. у.	137	Попова Г. Н. г. Бугульма
206	Полозовъ В. П. с. Перекопное, Нов. у.	187	Попова Е. А. г. Николаевскъ
44	Полозовъ П. С. г. Оренбургъ	190	Попова Е. Васкакова, Ннк. у.
196	Полонскій П. Я. Мобилизованъ	138	Попова К. А. с. Добрино, Вгл. у.
9	Полосухинъ А. С. Самарская, 278	138	Попова Л. А. с. Добрино, Вгл. у.
27	Полукарвовъ С. Н. Саратовская, 140	128	Попова М. К. с. Старый-Кувакъ, Вгл. у.
173	Полушкина М. П. с. Павловка, Бз. у.	138	Попова О. П. с. Старый-Кувакъ, Вгл. у.
14,19	Поляевъ М. П. Соборная, 167	110	Поповичъ-Терсинъ С. С. с. Чердак- лы, Став. у.
182	Поляковъ А. В. с. Колдыбанъ, Ннк. у.	134,141	Поповскій Т. Ф. с. Сумароково, Вгл. у.
110	Поляковъ П. П. с. Нижне-Салчеле- во, Став. у.	6	Поповъ А. А. Николаевская, 135
		186	Поповъ А. А. г. Николаевскъ

127	Поповъ А. А. с. Рыково, Бгд. у.	85	Порватовъ М. Г. лѣсная пристань Лугниина
98	Поповъ А. В. Вознесенская. 116		
148	Поповъ А. Г. с. Коптяжевка, Бгр. у.	45	Порозовъ П. Е. г. Оренбургъ
111	Поповъ А. М. г. Ставрополь	40,52	Пороховниковъ В. А. Вокзальная пл. домъ С.-Зд. ж. д.
123	Поповъ А. Н. г. Бугульма		
206	Поповъ А. Н. с. Дергачи, Нов. у.	68	Португалова М. В. Саратовская, 128
149	Поповъ А. С. с. Пономаревка, Бгр. у.	131,140	Портянко В. П. г. Бугульма
43,203	Поповъ В. А. Ст. Палласовка, Ряз. Ур. ж. д.	18	Поручко Н. Н.
163	Поповъ В. В. г. Бугульма	119	Порфирьевъ М. А. С.-Майна, Ставр. у.
196	Поповъ В. В. г. Новоузенскъ	60,61,88	Посильловъ А. П. Троицкая, 153
10	Поповъ В. Д. Дворянская, 136	48	Посильловъ П. В. г. Покровскъ
45	Поповъ В. П. г. Оренбургъ	169	Посильловъ П. П. с. Сорочинское. Бугз. у.
161	Поповъ В. Н. г. Бугульма	186	Посильловъ С. М. с. Липовка, Ник. у.
199	Поповъ В. Н. с. Шловатка, Нов. у.	138	Постниковъ К. Д. г. Бугульма
137	Поповъ В. П. г. Бугульма	137	Постниковъ П. Д. г. Бугульма
52	Поповъ В. С. Шихобаловская, 269	189	Постниковъ С. М. г. Николаевскъ
48	Поповъ Г. И. с. Золотое, Камыш. у.	7,8,11,23,)	Постниковъ С. Н. Казанская, 39
8	Поповъ Г. Н.	26,97,101)	
196	Поповъ Д. Н. г. Покровскъ	32	Постниковъ Ф. М. Николаевская, 98
164	Поповъ Е. П. с. Зубево, Буз. у.	95	Постниковъ Ю. Н. г. Самара
179	Поповъ Е. Ф. с. Августовка, Ник. у.	46	Пострыловъ П. Н. ст. Палласовка, Р.-Ур. ж. д.
137,138	Поповъ I. I.		
106	Поповъ I. I. с. Зубовка, Сам. у.	72,73	Потаповъ А. П. 4-й Молоканск. с. 4.
28	Поповъ П. А. Троицкая, 81/83	206	Потапова А. Ф. г. Новоузенскъ
36	Поповъ П. В. Саратовская, 140	70	Потапова С. А. Самарская, 204
50	Поповъ П. П. Алексѣевская, д. Че- лмшева	48	Потаповъ А. В. г. Саратовъ
200	Поповъ П. К. г. Новоузенскъ	65,71	Потаповъ А. М. Самарская, 240
21	Поповъ П. П. Троицкая, 120.	165	Потаповъ А. Ф. с. Казанка, Вз. у.
99	Поповъ К. В. с. Воскресенск., Сам. у.	27	Потаповъ В. В. 4-й Молоканскій садъ, 33
44	Поповъ К. М. г. Оренбургъ	199	Потаповъ Г. П. сл. Александровъ- Гай, Нов. у.
135	Поповъ М. П. с. Ст.-Кубавъ, Бгд. у.		
22,71	Поповъ М. Я. уг. Воскресенской и Вознесенской, д. соб.	112	Потаповъ П. Е. г. Ставрополь
72 89	Поповъ Н. П. Дворянская, 3	11	Потаповъ М. В.
29	Поповъ Н. П. Соборная, 96	119	Потаповъ Н. Е. г. Ставрополь
13	Поповъ Н. М. Вознесенская, 55	165	Потаповъ И. А. с. Ефимовка, Вз. у.
184,192	Поповъ П. Д. г. Балаково	195	Потаповъ П. П. г. Новоузенскъ
99	Поповъ П. П. призв. на воен. служ.	119	Потаповъ Ф. П. С.-Майна, Ставр. у.
33	Поповъ П. П. Садовая, 155	156	Потариниъ В. г. Бугурусланъ
195	Поповъ П. С. сл. Александр.-Гай, Нов. у.	80	Поташева М. Р. Александровская. 16
115	Поповъ С. Г. приг. Тинскъ, Став. у.	60,63	Потоцкій П. С. при церк. учител. школъ за Молокан. сад.
50	Поповъ С. Н. Дворянская, 8	5	Потоснякъ В. В. Самарская, 278
31	Поповъ Ф. В. призв. на воен. служ.	138	Правдинъ В. В. г. Бугульма
165	Поповъ Ф. Г. с. Герасимовка, Вз. у.	27	Правдинъ В. М. призв. по мобилнз.
200	Поповъ Ф. К. сл. Мах.-Узень, Нов. у.	130	Правдинъ К. В. г. Бугульма
142	Пополутовъ П. М. с. Матвѣвка. Бугур. у.	141	Праведниковъ Ф. Г. г. Бугульма
144	Пополутовъ С. Д. сл. Кинель-Черк., Бугур. у.	104	Прасолова П. В. с. Александродаръ, Сам. у.
42	Попроцкій Л. К. г. Оренбургъ.	31,69	Прахова Н. В. Вознесенская, 65
167,80	Поченко В. П. Самарская, 182	19,86	Праховъ В. В. Вознесенская, 65
38	Почепко В. Н. Самарская, 102	176,190	Праховъ Н. Д. г. Балаково
73	Почеикова А. Н. Троицкая, 6	190	Праховъ И. Ф. г. Балаково
166	Порамоновъ Я. П. с. Павловка. Вз. у.	107	Предтеченскій З. Г. с. Шиланскій- Блужч, Сам. у.
65	Порай-Копицъ Г. Н. Саратовск.. 56	47	Прелайдисъ П. П. ст. Красный- Куть, Ряз.-Ур. ж. д.

67,70	Преображенская М. А. Садовая, 167	171	Прохорова К. П. г. Бузулук
16	Преображенская О. А.	12	Прохоровъ А. В. кв. при элек. стан. бер. р. Волги
37	Преображенскій А. А. 4-й Молоканскій садъ, 42	134	Прохоровъ В. Н. г. Бугульма
38	Преображенскій В. Л. уг. Вознесенской и Панской, 13/108	22	Прохоровъ В. Л. по Оренбургскому спуску льсонал. пристань Марковъ и К-о
35	Преображенскій В. П. г. Бузулук	81	Прохоровъ В. Т.
177	Преображенскій Н. Н. г. Николаевскъ	100	Прохоровъ Н. К. с. Степно-Шентала, Сам. у.
8,31,68,85	Преображенскій П. А. Симбирская, 27	45	Прытковъ Г. С. г. Оренбург
73,76	Преображенскій П. К. Духовная, 5	187	Прѣсновъ А. А. г. Николаевскъ
8,61,85	Преображенскій Ф. И. Алексѣевская, 83	195	Прѣсняковъ Т. Е. с. Степно, Нов. у.
150	Прессманъ П. П. г. Бугурусланъ	115	Приянковъ А. И. Хмѣлевка, Став. у.
156	Пржездецкая А. В. ст. Абдулино, Вгр. у.	43	Прияшнъ Н. П. г. Оренбург
129	Пржиборъ М. Р. призв. на военную службу	154	Приячничкова З. Л. г. Бугурусланъ
25	Пріоровъ Н. К.	111	Приячничковъ В. И. г. Ставрополь
123	Прибыловичъ Е. Н. пос. Мелекесъ	113	Приячничковъ младш. В. П. г. Ставрополь
148,151,153)	Прибыловскій А. А. с. Псаклы, Вгр. у.	42	Приячничковъ К. И. г. Оренбург
51	Примъ Г. А. уг. Заводской и Николаевской, 69	113,119	Приячничковъ Л. И. г. Ставрополь
135	Приходченко М. П. г. Бугульма	167	Приячничковъ М. А. г. Бузулук
21	Прозоровъ В. В. Шихобаловская, 82	42	Приячничковъ П. И. г. Оренбург
196	Прозоровъ В. П. г. Новоузенскъ	60,61	Прияшнъ С. А. Николаевская, 214
96,97	Прозоровъ Г. А. Красный-Яръ, Сам. у.	119	Пудовкина Т. Г. Хрящевка, Став. у.
54	Прозоровъ П. Я. Дунаевскій заводъ	119	Пудовкинъ А. М. Хрящевка, Став. у.
107	Прокаевъ М. Е. с. Царевщина, Сам. у.	129	Пудовкинъ г. Бугульма
24	Прокопенко Н. Д. Саратовская. д. Челышева	180	Пузатовъ В. Л. с. Б.-Глушица, Ник. у.
64	Прокофьевъ А. Д.	101	Пулькинъ П. М. Самара
113	Прокофьевъ П. Д. г. Ставрополь	202,204	Пульхеровская А. М. г. Новоузенскъ
110	Пролейскій П. Н. с. Никольское, Став. у.	42	Путовойтъ А. Т. г. Оренбург
176	Промитовъ М. П. г. Самара	97	Пустошкинъ Е. В. с. Давыдовка, Ник. у.
41,45	Проневичъ Н. I. г. Оренбург	97	Пустошкинъ М. В. г. Сызрань
35	Пронинъ Н. П. с. Солянка, Ник. у.	25,26	Путиловъ С. Ф. Николаевская, 148
40	Прончукъ П. П. ст. Крайъ, Сам. Зл. ж. д.	38	Пучовъ А. Н. Дѣйствующая армія
25	Пропустинъ А. М. Алексѣевская, 37	9	Пучинъ М. В. Уральская, 40
34	Просвирина Н. А. при Управленіи	187	Пучковская П. В. г. Николаевскъ
38	Просвирина В. Г. Шихобаловская, 176	170	Пушкарева К. В. г. Бузулук
75	Проскурина А. А. Самарская, 193	177	Пушкинъ А. Н. с. Иваницька, Ник. у.
143	Проскуринъ Ф. Н. с. Абдулино, Вгр. у.	203	Пшеничный Д. Т. г. Покровскъ
117	Проскураковъ И. И. г. Ставрополь	75	Пьянкова А. А. Соборная, 199
74	Протасова В. К. Самарская, 225	61	Пьянковъ В. А. Соборная, 199
145	Протасовъ Б. П. сл. Кинель-Черкасная, Вгр. у.	92	Пышинъ П. А.
152	Протасовъ Н. г. Бугурусланъ	124	Пыркинъ В. I. пос. Мелекесъ
164	Протасовъ Ф. Я. с. Дѣтнково. В. у.	93	Пырковъ А. П.
8	Протасьева А. В.	13,16,63	Пырковъ В. П. Успенская, 53
27	Протасьевъ В. В. призв. по мобилизаціи	24	Пырковъ Д. П. Дворянская, 131
68	Прохорова В. А. Обѣнная, д. соб.	71	Пыцовъ Ю. В.
72	Прохорова Е. П. Преображенская, 96	180	Пыговъ Н. А. с. Иваловка, Ник. у.
		144	Пѣтуховъ К. С. с. Пономаревка, Вгр. у.
		44	Пѣтуцакъ П. А. г. Оренбург
		76,79	Пѣшкова Е. В. Саратовская, 83
		106	Пѣшкова Н. В. с. Новые-Костычи, Сам. у.
		154	Пѣшкова П. В. г. Бугурусланъ
		53	Пѣшковъ А. Н. Саратовская, 79/81

154,156	Пѣшковъ П. Г. г. Бугуруславъ	41	Рамманъ Э. Ф. г. Оренбургъ
124	Падышева А. В. пос. Мелекесъ	164	Ранскій П. П. ст. Неурякъ, Буг. у.
121	Падышевъ Н. Р. пос. Мелекесъ	93	Раскатовъ В. К.
134	Пятаевъ П. Г. с. Тихоновка, Бгл. у.	205	Расторгуевъ П. г. Новоузенскъ
107	Пятшина Е. С. с. Студенцы, Сам. у.	59,61,75,77)	Распяттовъ П. П.
107	Пятшпиль П. Н. с. Студенцы, Сам. у.	77)	
177	Пятицкий А. Ф. г. Николаевскъ	68	Раттерманъ О. Ф. Соборная, 150
66	Пятицкий В. А. Дворянская, 105	191	Раушенбахъ А. Ф. Екатериноградъ, Ник. у.
22	Пятовъ К. М. Садовая, 235	188,191	Раушенбахъ Л. П. Екатериноградъ, Ник. у.
99	Пятовъ М. М. Садовая, 235	49	Рахманнъ А. Б. Садовая, 63
143	Пятунинъ М. С. с. Сѣрноводскъ. Бгр. у.	133	Рахманкуловъ М. д. Плобаки, Бгл. у.
		132	Рахманкуловъ С. С. г. Бугульма
		48	Рачковъ П. I. Преображенская, 58
		143,158	Ращупкинъ Н. Н. приг. Сергиевскъ, Бгр. у.
55	Рабниовичъ А. П. Саратовская, На- циональ	27	Ребенковъ А. Т. Ильинская, 80
196	Рабниовичъ Т. С. г. Новоузенскъ	105	Ревина П. А. с. Дубовый-Уметъ, Сам. у.
120	Равенскій В. П. пос. Мелекесъ	105	Ревнянъ Т. Н. с. Дубовый-Уметъ, Сам. у.
174	Равенскій П. П. с. Марьевка, Ник. у.	98,106	Ревниъ Т. О. с. Каневка, Сам. у.
107	Раводина Е. Т. с. Томаш.-Колокъ, Сам. у.	208	Резендергъ М. К. ст. Покровскъ, Р.-Ур. ж. д.
5	Рагозинъ Д. П. уг. Почтовой и Са- ратовской, д. Губернатора	196	Рейнгардъ Г. Г. Питерка, Нов. у.
119	Радаева А. Е. с. Суходоль, Став. у.	202	Рейнгольдтъ П. П. г. Новоузенскъ
49	Радовичъ П. В. Предтеченская, д. Твардовскаго	170	Рейнова М. П. г. Бузудукъ
135	Радостовецъ П. О. г. Бугульма	40	Рейсбергъ I. Ф. Шихобаловская, 14
175	Раевскій К. С. с. Больн.-Глушица, Ник. у.	135	фонъ-Рейтлингеръ В. Н. с. Кичуй, Бгл. у.
89	Разипкинъ Г. Е.	160	Рейхеръ, Я. П. г. Бузудукъ
167	Разиновъ Ф. В. с. Черновка, Бз. у.	201	Реклингъ Б. Б. г. Покровскъ
98	Разинъ Ф. П. с. Екатериновка, Сам. у.	34	Рекутинъ Ф. В. г. Николаевскъ
16,85	Разсказова С. М. уг. Троицкой и Алексѣвской. 12	199	Рембертовскій В. К. мобилизованъ
192	Разсказовъ Н. К. с. Липовка, Ник. у.	38	Ремезовъ В. А. Уральская, 98
106	Разсохина В. К. с. Натальяно, Сам. у.	196	Ремизовъ Н. В. мобилизованъ
158	Разсудова Е. Е. с. Р.-Кандызъ. Бугур. у.	77	Ремезова А. Е. Уральская, 98
78	Разсудова Е. К. при училищѣ	47,208	Реммертъ Е. Я. ст. Покровскъ, Р.-Ур. ж. д.
70	Разсудовъ Г. Ф. мѣшанскій пос., Дачная, 27	201	Рензинъ В. Н. г. Покровскъ
11	Разсыпиновъ П. С. Садовая, 59	161	Решевъ П. П. с. Пустыналово, Буз. у.
73	Разумовская Ю. П. Ильинская, 112	20	Ржудцій П. Т. При гюръкъ
208	Разумовскій В. Г. с. Ст.-Полтавка. Нов. у.	109	Ригеръ I. Я. Александродаръ, Сам. у.
13,54,61	Разумовскій П. П. Николаевск., 148	207	Риссъ-Хыншина П. Л. с. Сурки, Нов. у.
175	Разумовскій П. П. г. Николаевскъ	75	Риттеръ В. А. Александровская, 34
193	Разумовъ П. А. г. Покровскъ, Нов. у.	40	Роговъ А. А. Ст. Похвистнево, Сам.- Зл. ж. д.
42	Разумовъ Я. П. г. Оренбургъ	156	Роговъ А. А. ст. Асегѣево Сам., -Зл. ж. д.
195,210	Райкинъ П. Е. г. Новоузенскъ	114	Роговъ С. Н. с. Мусорка, Ст. у.
193	Райтъ М. Я. с. Зоркино, Ник. у.	31	Рогозовъ Н. П. Уральская, 67
193	Райтъ Я. А. с. Зоркино, Ник. у.	42	Роде А. В. г. Оренбургъ
39	Ракитинъ Н. П. Соборная, Волжско- Сибирскіе Мѣл., № 64	171	Роде А. В. г. Бузудукъ
54	Раковъ И. Вознесенская, 97	62,66	Родзевичъ В. В. Саратовская, 133
175	Рапборгеръ I. Ф. с. Екатериноградъ, Ник. у.	179	Родзевичъ С. А. г. Николаевскъ
		108	Родионовъ Г. П. с. Шламка, Сам. у.
		35	Родионовъ И. А. При Управленіи

Р.

10	Родионовъ П. В. Преображенская, 78	100	Романцевъ П. П. с. Обшаровка, Сам. у.
73	Родионовъ Н. Г. Дѣйствующая армія	76	Романенко Е. И. Садовая, 169
129, 130, } 140, 141 }	Родионовъ П. П. Бугульма	190	Романова М. А. г. Николаевскъ
188	Родионовъ П. Я. Николаевская, ул.	73	Романова З. Н. Шихобаловская, 39
121	Родионовъ П. А. пос. Мелекесъ	109	Романовскій-Рейзенкланетъ А. М. с. Красный-Яръ. Сам. у.
114	Родионовъ П. Н. с. Каидаковка, Ст. у.	25	Романовскій В. М. Александров- ская, 33
176	Родионовъ С. С. с. Клипповка, Ник. у.	36	Романовъ А. Р. Саратовская, 140
160	Родионовъ Я. В. с. Грачевка, Ба. у.	189	Романовъ В. Д. Николаевскъ
110	Родниковъ А. П. пос. Мелекесъ	27	Романовъ П. П. Садовая, 195
34	Родянковъ П. А. при Управленіи	50	Романовъ Д. Ф. Шихобаловская, 39
138	Родостовецъ З. О. с. Шешминская, Крѣп. Влг. у.	193	Романовъ М. П. г. Покровскъ
196	Родостовецъ Н. Н. Мобилплованъ	45	Романовъ Н. А. г. Оренбургъ
141	Родостовецъ П. О.	205	Романовъ Н. П. г. Покровскъ
18	Рожанскій Г. В. Мобилплованъ	17	Романовъ П. Ф. г. Саратовъ
73	Рождественская А. П. Почтовая, 67	68	Ромашева А. Г. при училищѣ
203	Рождественская М. С. с. Дергачи, Нов. у.	11	Ромашевъ А. С. Казанская, соб. д.
73	Рождественская, Н. П. Почтовая, 67	52	Ромашевъ Н. С. Казанская, соб. д.
11, 24, 57, } 59, 60 }	Рождественскій А. А. Соборная, 132	24	Ромашевъ С. Е. Казанская, соб. д.
117	Рождественскій А. В. с Головкино	105	Роотъ Л. А. с. Екатериновка, Сам. у.
26	Рождественскій В. А. 3-й Молокан- скій садъ, соб. д.	105	Роотъ О. Н. с. Екатериновка, Сам. у.
203	Рождественскій Е. М. с. Дергачи, Нов. у.	109	Роотъ С. В. с. Екатериновка, Сам. у.
75, 77	Рождественскій П. В. Мѣщан. пос. дерк. д.	176	Ропъ А. А. с. Константиновка, Сам. у.
192	Рождественскій Н. А. с. Колокольников- ка, Ник. у.	33	Росляковъ П. С. г. Николаевскъ
131	Рождественскій М. С. г. Бугульма	188	Ростовскій Г. П. Троицкая, 81
174	Рождественскій Ф. Н. г. Николаевскъ	190	Ростанина А. Н. г. Балаково
92	Рожковскій С. І.	191	Ротермель А. с. Орловское, Ник. у.
106	Рожкова Н. Я. с. Н.-Сызранскіе хут., Сам. у.	101	Ротермель Н. П. с. Орловское, Ник. у.
187	Рожковъ В. А. г. Николаевскъ	12	Роттъ Г. Г. с. Константиновка, Сам. у.
106	Рожковъ Н. А. с. Н.-Сызранскіе хут., Сам. у.	203	Рохлинъ В. Я. Троицкая, 153
203, 204 } 68, 79 }	Розалиевъ С. Д. с. Перекошное, Нов. у.	135, 151	Рошъ Ф. Г. с. Ровное, Нов. у.
10	Розанова А. Ю. Ст.-Самарская, 27	165	Рошескій В. П. г. Бугульма
186	Розановъ А. М. Самарская, 181	201	Рошетаевъ Д. П. с. Клязьелька, Буз. у.
188	Розановъ Г. М. г. Николаевскъ	26	Рубашенко П. В. г. Покровскъ
46	Розенбергъ В. ст. Коатубанка, Таш. жел. д.	148	Рудаковъ А. А. при элеваторѣ
93	Розенбергъ М. К. ст. Покровская Сл., Ряз.-Ур. ж. д.	102	Рудаковъ О. Б. с. Кибановка, Влг. у.
76	Розинъ Н. Н.	14, 128, } 135, 137, } 139 }	Рудаковъ Ф. Н. раз. Иващенково, Сам.-Вл. ж. д.
68	Розова В. А. Ильинская, 123	17	Рудинъ П. А. г. Бугульма
158	Розова Н. Е. Вознесенская 123	47	Рудневъ А. П. г. Саратовъ
193	Розовскій А. С. г. Вугуруслаиъ	20	Рудневъ А. Ф. с. Красный-Бутъ, Нов. у.
107	Розовскій Л. П. г. Николаевскъ	179	Рудникій В. Н. г. Николаевскъ
117, 118 } 65, 67 }	Розовъ А. П. ст. Епнель, Сам. у.	113	Рукавишниковъ В. Н. Ставрополь
196	Розовъ М. С. г. Ставрополь	46	Рукавишниковъ В. Ф. Саратовъ
89	Розовъ Н. В. при гимназій	189	Румянъ М. П. Николаевскъ
	Розовъ П. П. ст. Орловъ-Гай, Нов. у.	195	Румянцевъ А. П. с. Кривой-Яръ, Ник. у.
	Рожковскій Ю. Ю. Предтеченская, д. Оболенскаго	50	Румянцевъ И. М. Дворян. контора Мадалинскаго
		142, 156 } 56, 71, 77 } 104 }	Румянцевъ Н. Ф. г. Вугуруслаиъ
			Румянцевъ П. А. Саратовъ
			Руновскій П. А. Соборная, 112

87	Руновъ П. В. Уральская, 98	105	Рѣпинъ А. П. с. Дуб.-Уметъ, Сам. у.
131,137	Русанова В. М. г. Бугульма	99	Рѣпинъ П. П. с. Богдановка, Сам. у.
205	Русанова К. А. сл. Орловъ-Гай, Нов. у.	48	Рѣпинъ П. М. г. Саратовъ
125	Русановская О. П. пос. Мелекесъ	176	Рѣшетникова А. С. г. Балаково
57,61,76	Русановъ А. Н. Уральская, 76	171	Рѣшетникова-Шмуратова В. П. гор. Бузудукъ
187	Русановъ Н. А. г. Николаевскъ	188,190	Рѣшетниковъ С. П. г. Николаевскъ
27	Русановъ С. А. Шлянская, 128	13	Рѣшетниковъ И. М. Саратовская, 4
9	Русиновъ Г. А. Монастир. пос., 153	27	Рюминъ П. Д. Казанская, 82
198	Русовъ А. П. г. Покровскъ	189	Рябшина Е. П. г. Николаевскъ
24	Русовъ В. В. Соборная, 105	196	Рябинскій А. С. г. Новоузенскъ
186	Русовъ П. В. г. Николаевскъ	92	Рябковъ М. Г.
209,210	Русяевъ М. К. г. Новоузенскъ	176	Рябушкинъ А. П. с. Хворостянка, Ник. у.
26	Руткевичъ В. П. Троицкая, 161	19	Рябковъ Заводская, бл. д. Крылова
176,189	Рутштейнъ Д. М. с. Екатериноградъ, Ник. у.	13	Рябовъ Д. Т. Школовская, 36
51	Рухлинъ В. А. Преображенская, 67	13	Рябовъ Н. П. Панская, 84
154	Рупковъ А. П. г. Бугурусланъ	175	Рябушкинъ В. В. с. Березово, Ник. у.
194	Ручинскій А. А. г. Покровскъ	163	Рязузовъ В. Я. г. Бузудукъ
203	Ручкина П. Н. сл. М.-Узень, Нов. у.	162	Рязановъ В. Я. г. Бузудукъ
137	Русиновъ Ф. С. г. Бугульма	6	Рязанцевъ И. Е. Заводская, 23
122	Русевскій Г. В. пос. Мелекесъ		
67	Русецъ Б. Т. Саратовская, 157		
199	Рыбальченко М. И. Уморье, Нов. у.		
48	Рыбакинъ-Сухановъ П. Е. Самарск. 21		
6	Рыбаковъ В. П. Самарская, 16	183,191	Сабельфельдъ Д. Л. Екатериноградъ, Ник. у.
54	Рыбаковъ П. С. Полевая, 118	183	Сабельфельдъ П. П. с. Екатериноградъ, Ник. у.
107	Рыбаковъ М. А. с. Тростянка, Сам. у.	133	Сабитовъ Г. д. Зай-Карагай, Бг. у.
13	Рыбинъ Н. К. Самарская, 93	121	Саблякъ Д. А. пос. Мелекесъ
182	Рыбинъ Д. Ф. с. Рахмановка, Ник. у.	185	Саблякъ Т. С. г. Балаково
127	Рыжакъ П. Г. г. Бугульма	121	Сабуровъ Н. Ф. пос. Мелекесъ
25	Рыжесъ А. А.	181	Сабуненъ Е. Е. Михайлово, Ник. у.
99	Рыжовъ П. М. с. Кандабулакъ, Сам. у.	123	Саввинская Е. И. пос. Мелекесъ
27	Рыжовъ Н. Т. Соборная, 158	119	Савельева А. Ф. Н.-Малыкла, Ст. у.
181	Рыковъ М. Е. с. Сестры, Ник. у.	123	Саввинскій В. П. пос. Мелекесъ
6	Рыловниковъ П. М. Садовая, 66	124	Савельева К. Ф. пос. Мелекесъ
144	Рыловъ Е. Н. мобилизованъ	29	Савельевъ А. А. Соборная, д. соб.
20	Рыдичъ П. С. Оренбургская, здан. тюрьмы	112	Савельевъ А. П. Новый Буянъ, Ст. у.
71	Рыскина А. А. Воскресенская, 6	35	Савельевъ В. П. с. Большая-Глушица, Нов. у.
76	Рыскинъ Н. П. при училищѣ	111	Савельевъ Н. С. призв. на воен. сл.
76	Рычкова С. А. Александровская, архіерейск. д.	178	Савельевъ С. А. г. Николаевскъ
15	Рычковъ П. К. Николаевская, 64	172	Савельевъ С. П. с. Максимовка, Бз. у.
144	Рычковъ П. К. Саратовская, 157	44	Савенко В. П. г. Оренбургъ
145	Рычковъ Л. П. г. Бугурусланъ	181	Савенковъ Г. П. Криволучье-Швановка, Ник. у.
29	Рычковъ Н. Н. Петроградъ, Гос. Дума	51	Саверкинъ И. П. Самарская, 122
144	Рычковъ Н. Н. г. Бугурусланъ	198	Савловъ П. Д. г. Покровскъ
29	Рышковскій С. I. Дворянская, 100	74	Савина Л. Д. Уральская, 143
51	Рѣдинъ П. I. Европейск. гостин., 30	73	Савинава В. П. при училищѣ
66	Рѣдникова А. П. Соборная, 152	154	Савинова М. Е. г. Бугурусланъ
50	Рѣдниковъ А. П. Соборная, 152	69	Савиновъ Саратовская, 125
42	Рѣдниковъ А. Н. г. Оренбургъ	11,22	Савиновъ А. А. Соборная, 49
40	Рѣзовъ Е. В. Больничная, с. д. 31	64	Савиновъ С. П. Саратовская, 125
19,85	Рѣзчиковъ А. В. Николаевская, 137	167	Савиъ Ф. В. с. Утевка, Бз. у.
19	Рѣзчиковъ Н. В. Николаевская, 137	47	Савицкій А. Д. г. Саратовъ
78	Рѣпина Е. М. Уральская, 43	142	Савицкій А. Л. г. Бугурусланъ

С.

52	Савицкий В. В. Саратовская, 15	7,8,11,82	Самойлов Н. А. Л. Толстого, 42
36	Савицкий М. В. Дворянская, 32,34	81	Самойлов П. П.
92	Савичева Т. В.	181	Самороднов Т. Е. с. М.-Глушица, Нпк. у.
196	Савичев В. П. с. Дергачи, Нов. у.	183	Самороков Д. Н. с. Хворостанка, Нпк. у.
9	Савичев С. П. 1 ч. на Полиц. пл. д. Геродского Общества	35	Самохвалов П. Е. с. Красн.-Кутъ, Нов. у.
49,52	Савичь-Заблоцкий Г. А. Николаев.108	180	Самохин Г. Ф. с. Аниши-Верхъ, Нпк. у.
34	Савостин П. Г. при Управлении	134	Самохотский Д. I. г. Бугульма
1,49,53	Савринович В. А. уг. Садовой и Л.-Толстого, д. Михайлова	204	Самсонова М. П. с. Красный-Кутъ, Нов. у.
68	Савринович В. В. уг. Шпихалов. и Л.-Толстого	12,70	Самсонов В. М. Саратовская, 40
5	Савушкин П. Л. Самарская, 249	149	Самсонов С. Е. с. Покровка, Бгр. у.
187	Сагатский Л. П. г. Николаевскъ	62	Самуилова Н. Е. Дворянская, 29
64	Сагидов М.-Х. С. Оренбургская, 9	49	Сандецкий А. Г. г. Казань
135	Сагатов Х. д. Тар. Тумбарла, Бгл. у.	61	Санши А. А. 4 й Молокан. садъ, 36
181	Садаков А. Ф. Люблкое, Нпк. у.	192	Санталов П. П. Криволучье-Швановка, Нпк. у.
149	Садитов В. с. Сарай-Гиръ, Бгр. у.	50	Санаров С. А. Дворянская, д.Гирш-фельда
92	Садковский В. А.	114	Сапханов Х. Лебяжье, Став. у.
179	Садчиков П. С. с. Богородексе, Нпк. у.	9	Саперский А. А. Николаевская, 171
177	Сажавъ П. А. с. Марьевка, Нпк. у.	189	Сапожников С. Я. г. Николаевскъ
157	Сазонов Е. Д. с. Кульчума, Бгр. у.	148	Сапрыкин И. Ивановка, Бгр. у.
27	Сазонов П. В. Пальская, 94	58	Сапунков И. Ф. За-Самарская Слободка
87	Сазыкин Ф. П. при питомникъ Отдѣла, б. Артил. каз.	108	Сапунов П. Я. Шламка, Сам. у.
105	Сайдакова Е. П. с. Воскресенское, Сам. у.	200	Сараев П. К. с. Дергачи, Нов. у.
20	Сакато-Поновский П. С. при Самарск. Тюрьмѣ.	18	Саражский П. М.
35	Сакевичъ А. О. Вознесенская, 136	150	Саргасъ П. П. г. Вугурусланъ
19	Саковичъ В. В. Казанская, 30	53	Сардаров М. В. Гостиница Грандъ-Отель
176,186	Саковъ П. Р. г. Николаевскъ	205	Саркина А. С. г. Новоузенскъ
176	Саксонов А. В. с. Канаевка,Нпк. у.	173	Саров Г. П. г. Вузудукъ
18	Саламатилъ Т. П. Здан. Окружн.суд.	27	Сарыгинъ П. Е. призыв. по мобилиза-ции
27	Салкинъ А. Н. призыв. по мобилизаціи	106	Сарычева А. Ф. с. Кануевка, Сам. у.
155	Саломасов А. Е. Сг. Абдуллино, Бгр.у.	16	Сатрапский А. Н. Дворянская, 134
101	Салтыковъ С. В. с. Большая-Каменка, Сам. у.	133	Сатретдиновъ П. д. Сарабкиулово, Бгл. у.
131,139	Самарина А. П. г. Бугульма	28	Саутинъ В. П. призыв. по мобилизаціи
131	Самаринъ А. П. г. Бугульма	9	Саутинъ К. П. Троицкая, 192
179	Самаринъ П. Я. с. Березово, Нпк. у.	13	Саутинъ П. Г. при водопроводѣ
199	Самаринъ М. П. г. Балаково	44	Сафаревичъ З. М. г. Оренбургъ
146	Самаринъ М. П. г. Вугурусланъ	80	Сафиуллинъ Х. М. при училищѣ
129,130,136,137,138,139,140	Самаринъ П. П. г. Бугульма	79	Сафонова А. Н. Почтовая, 64
7,8,15,97	Самаринъ С. Д. с. Спасское, Сам. у.	134	Сафроновъ Ф. Е. с. Ст. Суркино,Бгл.у.
203	Самбикинъ Н. С. г. Покровскъ	13	Сафотерова Е. К. Хлѣб. па. д. Спасо-Преображ. цер.
71	Самодѣлкин А. П. при школѣ	203	Сахаровъ В. В. г. Покровскъ
43	Самодѣлкинъ А. Ф. г. Оренбургъ	95	Сахаровъ М. В. Садовая, 170
25	Самодѣлкинъ В. Ш. уг. Николаев. и Александр., 210	19,86,88	Сахаровъ П. Н. Предтеченская, 52
122	Саможеский М. О. пос. Мелекесъ	67	Сахновская З. М. Саратовская, 133
74	Самойлова А. А. Самарская, 181	17	Сахновский П. П. г. Саратовъ
7	Самойловъ А. П. уг. Дворянской и Алексѣевской, 149	73	Сахнинский В. П. За-Самарская сл. д. церк. причта

184	Сашапкинъ Л. Ф. г. Балаково	165	Семькинъ Л. Т. с. Ефимовка, Вз. у.
42	Свериденко Г. К. г. Оренбургъ	46	Сендерихинъ Г. А. г. Симбирскъ
124	Свидерскій А. П. пос. Мелекесскъ	71	Сенкевичъ А. В. Самарская, 20
25	Свиридовъ Д. А. Троицкая, 145	8	Сенкевичъ Е. М. зданіе Полицейск. Управленія
166	Свиридовъ М. К. с. Тримихайловка, Вз. у.	20	Серафимъ П. П. Сауарская, 82
123	Свокошнова П. К. пос. Мелекесскъ	63	Серафима игуменія, Пверскій жен. монастырь въ Самарѣ
71,72,75	Свѣнцицкая О. Л. Шихобаловская, 76	58	Серафимъ іеромонахъ. Архіерейскій скитъ
42	Свѣтлолобовъ Ф. Г. г. Оренбургъ	136	Серафимъ игумень, Алекс.-Невскій м. мов., Бгл. у.
178	Свѣтоносоевъ П. М. г. Николаевскъ	72	Сербулова О. М. Дворянск., д. Кунина
97	Свѣтухинъ П. П. с. Екатеринбургъ, Сам. у.	55	Сергей Р. І. Саратовская, 56
106	Свѣтчиковъ А. Д. с. Новые-Костычи, Сам. у.	179	Сергіевская Н. П. Троицкая, 15/3
204	Свѣшниковъ Н. В. г. Покровскъ	67	Сергіевскій Д. П. г. Николаевскъ
12	Свѣшниковъ Н. М. Саратовская, 173	75,85	Сергіевскій Н. В. Самарская, 249
57,77	Святоторовъ А. Д. Шихобаловская, 192	57,72,73	Сергіевскій С. В. Николаевская, 63
97	Сгибнева А. А. с. Елховка, Сам. у.	200	Сергіенко П. П. г. Покровскъ
88	Севъ Ф. А. Павловка, Вз. у.	7	Сергинъ В. А. Казанская, 48
158	Сегаль А. Д. г. Бугурусланъ	106	Сергіева А. В. с. В.-Каменка, Сам. у.
124	Селезнева В. П. пос. Мелекесскъ	108	Сергіевъ Э. Я. Шламка, Сам. у.
9	Селезневъ М. Н. Алексѣевская, 113	145	Сергіевъ Н. К. г. Бугурусланъ
17	Селшперстовъ П. А. г. Саратовъ	127,141	Сергіевъ Н. М. г. Бугульма
147	Селуновъ Т. Д. с. Елатома, Бгр. у.	166	Сергіевъ П. В. с. Троицкое, Вз. у.
141	Селунская Л. Ф. г. Бугульма	56,72	Сердобовъ А. П. кладбище, д. церковн.
131,141	Селунскій С. А. г. Бугульма	6	Сердобовъ Е. Н. Почтовая, 58.60
19	Семененко А. П. Саратовская, 83	58,61	Сердобовъ С. П. Духовная семинар.
72	Семенова А. А. Самарская, 205	80	Сердюкова А. Н. уг. Сарат. и Панск. д. Позернъ
137	Семенова А. В. г. Бугульма	53	Сердюковъ М. Г. Дворянская, 121
107	Семенова А. П. с. Тростянка, Сам. у.	70	Серебрянниковъ В. М. дѣйств. армія
206	Семенова А. П. с. Перекопное, Нов. у.	130	Серебрянниковъ Н. Д. г. Бугульма
202	Семенова Г. В. г. Новоузенскъ	109	Серебро Х. П. Зубовка, Сам. у.
78	Семенова Е. Г. Садовая, 227	7,80,83	Серебровъ П. А. Троицкая, 106
206	Семеновъ А. А. с. Перекопное, Нов. у.	121	Серебряковъ М. П. пос. Мелекесскъ
48	Семеновъ А. А. ст. Батраки. д. соб.	197	Серебряковъ П. К. г. Новоузенскъ
110	Семеновъ А. В. с. Никольское, Ставр. у.	46	Серегины Н. К. г. Симбирскъ
170	Семеновъ А. С. г. Бузулукъ	74	Середа А. П. Самарская, д. Маюрова
35	Семеновъ Д. В. Торговая, 28	27	Середа М. А. призванъ по мобилизаціи
141	Семеновъ П. К. г. Бугульма	102	Сермягинъ М. В. усадьба бл. с-ца Студенцовъ, Сам. у.
27	Семеновъ Л. П. призв. по мобилизаціи	179	Сибиряковъ М. Ф. г. Николаевскъ
33	Семеновъ Л. Ф. Соборная, 146	122	Сиваковъ Г. К. пос. Мелекесскъ
12	Семеновъ М. П. Губер. Земск. Больн.	8	Сиверъ А. А. г. Петроградъ
133	Семеновъ М. С. д. Мордов.-Нвановское, Вгл. у.	32,88	Сиверцевъ А. П. Ярмарочная, домъ Афанасьева
36,51	Семеновъ Н. А. Саратовская, д. Удѣльн. Вѣдомства	21	Сиверцевъ В. С. Самарская, 155
183	Семеновъ С. К. Чернавка, Ник. у.	74	Сивицѣва А. С. Александровская, 54
40	Сементовскій В. А. ст. Абдуллино, Сам. Зл. ж. д.	54	Сивовъ А. С. Дворянская № № Эрми-тажъ № 11
43	Семенченко Н. В. ст. Ново-Сергіевка, Ташк. ж. д.	68	Сидоренко А. П. Садовая, 155
27,86	Семпгановскій П. К. Николаевск., 206	168	Сидоренко П. Н. ст. Колтубанка, Ташк. ж. д.
195	Семиягинъ А. Д. с. Тонкошкурровка, Нов. у.	38	Сидоренко С. П. Шлинская, 93
78	Семихатова М. М. при училищѣ	73	Сидорова Е. П. Панская, 51
204	Семькинъ А. А. с. Красный-Кутъ, Нов. у.	14	Сидоровъ А. П. г. Петроградъ
		70	Сидоровъ В. Т. Дѣйствующ. армія

168	Сидоровъ М. В. г. Бузудукъ
19	Сидоровъ М. Е. Панаевск., 49
33	Сидоровъ М. П. Панаевск., 51
194	Сидоровъ И. П. с. Малый-Узень, Нов. у.
127	Сидоровъ Н. П. с. Старый-Кувакт. Бгл. у.
19	Сидоровъ Воскресенская, 78
165	Сидельевъ П. П. с. Казанка, Буз. у.
207	Сизаскъ З. А. с. Ровное, Пнк. у.
194	Сизаскъ П. Я. г. Покровскъ
148	Сизовъ П. А. с. Кирсановка, Вгр. у.
54	Сизоненко С. А. Дунаевскій заводъ
9	Силантьевъ В. Ф. Заводская, 13
69	Силецкій А. П. с. Садовая, 10
198	Силнвъ В. П. с. Малый-Узень, Нов. у.
195.209	Силнвъ П. Г. г. Новоузенскъ
25	Сильверстовъ В. А. Дворянская, 121
41	Сильвестровъ П. М. г. Оренбургъ
177	Симагинъ Н. А. с. Варатаевка, Пнк. у.
24	Симаковъ А. Е.
107	Симаковъ П. П. Сборная Ивановка, Сам. у.
100	Симдяновъ А. Г. с. Кобельма, Сам. у.
202	Симонова В. М. г. Новоузенскъ
178	Симоновъ М. Е. г. Николаевскъ
195	Симонъ Г. Г. с. Сурка, Нов. у.
200	Синельщикова Я. В. с. Дергачи, Нов. у.
195	Синицынъ П. А. г. Новоузенскъ
33	Синицынъ П. П. Троицкая, 81/82
100	Синицынъ М. А. с. Кожки, Сам. у.
15	Синицынъ М. Р. Предтеченская, д. Юрия
11,12,87	Синягинъ А. П. Преображенская, 49
68	Синайлова А. А. при гимназiи
142	Синайловъ В. А. с. Кинельское, Вгр. у.
50	Синаило А. П. уг. Самарск. и Симбирской, 33
72,78,81	Сипина Е. П.
187	Сипилъ Г. К. г. Николаевскъ
181	Сирниковъ О. Т. Липовка, Пнк. у.
123,125	Сироткина О. Г. пос. Мелекесскъ
124,125,126}	Сироткинъ В. Г. пос. Мелекесскъ
13	Сироткинъ В. Н. при скотобойнѣ
185	Сиротовъ П. Н. г. Николаевскъ
121	Ситковскій С. С. пос. Мелекесскъ
181	Ситяниковъ П. П. Липовка, Пнк. у.
101	Скаадовъ П. Л. с. Васильевка, Сам. у.
14,129,137	Скаловъ Н. В. хут. Боговляев. вол., Буз. у.
171	Скаратынова М. Я. г. Бузудукъ
106	Скачкова Е. А. с. Б.-Каменк, Сам. у.
87	Скворцова А. В. Троицкая, 153
25	Скворцовъ В. Н. Садовая, 245
136	Скворцовъ В. П. с. Шенгала, Бгл. у.
161	Скворцовъ Г. С. г. Бузудукъ

40	Скворцовъ П. Т. ст. Безенчук, С.-Зл. ж. д.
33	Скворцовъ М. А. ст. Уфа
138	Скворцовъ Ф. М. г. Вугульма
152	Складчиковъ П. с. П.-Ворогудское, Вгр. у.
42	Скляренко Е. В. г. Оренбургъ
73	Скобликова Е. П. Шихобаловск., 177
168	Скоблюкъ Г. г. Бузудукъ
25	Скоковъ М. М. Самарскій элеватор.
140	Скопинъ А. А. г. Вугульма
62	Скорбященская Н. М. Сам. Епарх. ж. училище
27	Скородумовъ А. М. празв. по мобил.
108	Скорородовъ Е. П. Шламка, Сам. у.
168	Скробиневъ М. ст. Колтубанка, Ташк. ж. д.
203	Скриженецкая Ж. С. г. Покровскъ
40	Скрылевъ В. В. ст. Томылово, С.-Зл. ж. д.
6	Скрибинъ Е. К. Самарская, 16
21	Скрибинъ К. Е. Самарская, 10
12	Скуляри Н. М. Дворянская, 32 34
164	Славецкій А. Ф. г. Бузудукъ
161	Славинъ А. Ф. г. Бузудукъ
122	Славскій П. П. пос. Мелекесскъ
71,72,76	Слегитъ В. Е. Садовая, 199
108	Слесаревъ П. П. Ст.-Вуинъ, Сам. у.
38	Славинскій Е. Е. Сънная, д. Извозчикова.
39	Слободинъ П. В. Саратовская, 140
80	Слободская Е. К. при училищѣ
67,70	Слободчикова М. А. Самарская, 179
28	Слободчиковъ А. Я. Дворянская, д. об.
34	Слободчиковъ Н. Я. Дворянская, 29
95	Слободчиковъ Я. Я. Казанская, 2.
169	Словохотовъ Г. Ф. с. Ефимовка, Вз. у.
40,55	Словцовъ А. Н. Саратовская, 40
39	Словцовъ В. Н. Саратовская, 131
86	Сломинскій Н. М. Симбирская, 12
80	Слугина Л. Ф. Троицкая, 128
61	Смагинъ К. П. Самарская, 1с3
63	Смаль П. Ф. при школѣ
207	Смиренкова Е. В. ст. Ершово. Ряз.-Ур жел. д.
74	Смирнова А. В. Ярмарочная, 43
77	Смирнова З. Г. Пльинская, 129
124	Смирнова З. П. пос. Мелекесскъ
71	Смирнова М. В. Казанская, 85
70	Смирновъ М. П.
70	Смирнова П. П. Садовая 155
86	Смирнова-Славянова З. М. Вознесенская 128
8,11,19,24,69,86}	Смирновъ А. А. Вознесенская, 128
33	Смирновъ А. В. Уральская, 113
19,22	Смирновъ А. В. уг. Успенской и Преображенской д. 41

25	Смирновъ А. П. призв. на военную службу	117,118	Соболевъ П. Н. г. Ставрополь
66	Смирновъ А. П. Садовая, д. соб.	33	Соболевъ, С. П. Садовая, 203.
152	Смирновъ А. Н. г. Вугуруслапъ	19	Соболевъ Саратовская, 60
126,137	Смирновъ А. П. г. Вугульма	144	Созонова О. Н. приг. Сергиевскъ, Вгр. у.
43	Смирновъ А. П. г. Оренбургъ	62	Соковнина О. И. Ильинская, 125
8	Смирновъ А. П. Самарская, 42	21	Соковничъ Н. Ф. Казанская, 149
34	Смирновъ В. А. при Управленіи	45	Соковничъ Е. А. г. Симбирскъ
50	Смирновъ В. В. Николаевск я. 156	180	Соковыхъ В. Ф. с. Вязов.-Гай, Пнк. у.
30	Смирновъ В. П. Алексеевская, 83	127,136,)	Соковъ Н. А. г. Вугульма
166	Смирновъ В. П. с. Уманка, Бз. у.	141)	Соколинъ Г. Я. сл. Малый-Узень, Нов. у.
103	Смирновъ В. П. раз. Пващенко, С.-Зл. ж. д., Сам. у.	196,205	Соколова А. П. с. Екатериноградъ. Ннк. у.
123,124,)	Смирновъ Н. В. пос. Мелекесъ	187	Соколова А. Ф. г. Вугуруслапъ
125)	Смирновъ И. П. Шихобаловская, 128.	155	Соколова В. П. г. Николаевскъ
57,73	Смирновъ К. П. раз. Пващенко	187	Соколова В. П. ст. Ершово Ряз. Ур. ж. д.
103	С.-З. ж. д., Сам. у.	207	Соколова Е. А. Троицкая, 105
150	Смирновъ Л. К. с. Абдулицо, Вугр. у.	62,72,73	Соколова З. П. сл. Кисель-Черкасы, Вгр. у.
155	Смирновъ Н. В. с. Абдулицо, Вугр. у.	155	Соколова З. П. с. Тимашево, Вгр. у.
40	Смирновъ Н. П. Троицкая, 97.	196	Соколова-Подубяринова О. М. с. Александрино, Нов. у.
46,208	Смирновъ Н. П. ст. Красный-Кутъ, Ряз.-Ур. ж. д.	121	Соколовскій Д. А. пос. Мелекесъ
31	Смирновъ П. А., Садовая, 172	187	Соколовскій М. М. г. Николаевскъ
105	Смирновъ П. А. с. Воскресенское, Сам. у.	22,23	Соколовъ А. А. Николаевская, 148
57,75,77,)	Смирновъ П. В. пос. Новый-Орен- бургъ	188	Соколовъ А. В. Екатериноградъ, Ннк. у.
78	Смирновъ П. П. Самарская, 40	40	Соколовъ А. Г. Ст. Смшляевка,Сам. Зл. ж. д.
11	Смирновъ П. П. Самарская, 40	15	Соколовъ А. П. Шихобаловская, 185
13	Смирновъ П. П. Преображенская, 30	100	Соколовъ А. П. с. Черноярское, Сам. у.
14,15,22,)	Смирновъ С. В. Вознесенская, 79	170	Соколовъ В. А. г. Бузулукъ
36,59,64,)	Смирновъ С. П. с. Томылово, Сам. у.	144,153,)	Соколовъ В. Г. г. Вугуруслапъ
83)	Смирновъ Ф. Д. г. Бузулукъ	154,156)	Соколовъ В. Г. призв. по мобилизаціи
100	Смолевъ В. Я. Самарская, 263	144	Соколовъ В. П. с. Андреевка, Бз. у.
160	Смоленскій П. М. Симбирская, 12	160	Соколовъ В. П. Саратовская, 157
22	Смоленскій Э. В. Канцеляри Самарн. Техничес. учас.	33	Соколовъ В. Ш.М.Ф. Флиппоной, 7
73	Смоляковъ К. с. Ст. Кувакъ, Бл. у.	51	Соколовъ В. П. Воляница Губернскаго Земства
69	Смолякъ Н. П. г. Вугуруслапъ	39	Соколовъ В. П. г. Саратовъ
48	Смыкина З. М. с. Новые-Костычп, Сам. у.	17	Соколовъ В. П. г. Новоузенскъ
135	Смыслова А. П. Екатериноградъ, Ннк. у.	194	Соколовъ В. П., Самарская, 183
187	Смыслова М. А. Николаевскъ	33	Соколовъ Г. Г. г. Вугуруслапъ
124	Смѣлова А. Г. пос. Мелекесъ	144	Соколовъ Г. П. г. Оренбургъ
186	Смѣловскій П. П. г. Николаевскъ	44	Соколовъ Е. П. с. Екатеринбургъ, Сам. у.
203	Смѣлковъ С. П. г. Покровскъ	96	Соколовъ Е. П. Молоканскій садъ, 12
121	Смѣловъ Г. В. пос. Мелекесъ	52	Соколовъ П. В. Сам. Губер. Земс. Больница
153	Снясицкій П. А. г. Вугуруслапъ	63	Соколовъ П. Д. г. Вугульма
62	Соболева-Михайлова Л. А. Панская, 51	24	Соколовъ П. П.
24	Соболевскій В. К. Троицкая, 117	35	Соколовъ П. Н. с. Перекопное, Нов. у.
27	Соболевскій П. П. призв. по мобил.	140	
25	Соболевъ А. А. Самарская, 194	24	
29	Соболевъ В. А. Саратовъ, д. Юрина	35	
8	Соболевъ Г. Я., Шихобаловск., 111		

205	Соколовъ К. М. с.л. Малый-Узень, Нов. у.	103	Соловьевъ раз. Пващенково С. З. ж. д Сам. у.
107,108	Соколовъ К. П. с. Старый-Буянь, Сам. у.	25,26	Сологубъ Ф. М. Ярморочная, 44
136	Соколовъ М. А. с. Шентала, Вгл. у.	199	Солодоу Ш. Ф. с. Узморье, Нов. у.
122	Соколовъ Н. А. пос. Мелекесъ	196	Солодовниковъ А. Ф. г. Новоузенскъ
107	Соколовъ Н. Г. ст. Кинель, С. З. ж. д. Сам. у.	183	Солодовъ А. А. Яблон.-Врагъ, Ннк. у.
95	Соколовъ Н. П. ур. Почтовой и Ильинской, 88	147	Солодовъ I. Г. с. Рус.-Воклы. Вгр. у.
17	Соколовъ О. К. Садовая, 79	202	Соломина Е. П. г. Новоузенскъ
98	Соколовъ П. А. Преображенская, 26	54	Соломинъ А. А. Николаевская, 208
34	Соколовъ П. Г. Садовая, 287	17	Солонинъ П. П. г. Саратовъ
185	Соколовъ П. Ф. Подъемъ Ннк. у.	8	Солонинъ П. П. Шихобаловская, 251
15	Соколовъ Ф. А.	34	Соланниченко В. П. г. Новоузенскъ
31,59,61	Соколовъ П. Ш. Заводская, 59	205	Соланниченко Д. А. г. Новоузенскъ
14	Сокуровъ В. П. хут. Луговое, Вз. у.	38	Сомова В. А. Садовая, 174
40	Солдаткинъ А. П. ст. Кобаново, Сам. З. ж. д.	33	Сомовъ А. Я. Садовая, 174
35	Солдатовъ П. А. с. Абдулино, Вгр. у.	177	Сонинъ П. С. г. Валаково
66	Солдатовъ Н. П. Казанская, 30	115	Сопляковъ А. Г. с. Бинарадка, Став. у.
96	Солдатченковъ А. А. с. Каменка, Сам. у.	15,187	Сопляковъ Н. А. г. Николаевскъ
203,204	Соловей А. П. с. Перекопное, Нов. у.	200	Соринъ М. А. с. Александровъ-Гай, Нов. у.
105	Соловьева А. Л. с. Дубовый-Уметъ, Сам. у.	199	Сорокинъ Е. Д. с.л. Александровъ-Гай, Нов. у.
205	Соловьева А. П. г. Новоузенскъ	35	Сорокинъ П. А. г. Новоузенскъ
138	Соловьева А. С. г. Бугульма	28	Сорокинъ Н. А. Шихобаловская, 38
66	Соловьева Е. А. Дворянская, 19	99	Сорокинъ П. П. с. Алексѣевское, Сам. у.
77	Соловьева Л. В. при учлищѣ	50	Сорокинъ С. П. Самарская, 24
32,69	Соловьева М. М. Казанская, 99	135	Сорокинъ Я. Ф. г. Бугульма
124,125	Соловьева О. П. пос. Мелекесъ	128	Сорочипова Т. М. с. Крымсарай, Вгл. у.
156	Соловьева С. П. ст. Асекѣво, Сам. З. ж. д.	101	Сосновскій П. Е. с. Борма, Сам. у.
77	Соловьева Т. П. Ильинская, 10	109,117	Сосновскій С. А. г. Симбирскъ
10	Соловьевичъ Б. А. Садовая, 41	37,76,104	Сосновскій А. П. Предтеченская, 29
28	Соловьевичъ Г. В. призв. по мобилизаціи	141	Сотниковъ А. Т. д. Н.-Сухойлжъ, Вгл. у.
18	Соловьевъ А. А. Казанская, 163	195	Сотниковъ-Данюловъ Д. М. с. Красный-Яръ Нов. у.
127	Соловьевъ А. Е. д. Альметьево, Вгл. у.	42	Сотниковъ П. А. г. Оренбургъ
56,62,72,73,78,152,153}	Соловьевъ В. А. Саратовская, 189	184	Сотниковъ М. Д. с. Варонскъ, Ннк. у.
196	Соловьевъ В. В. с. Федоровка, Нов. у.	169	Софійскій А. Н. с. Лѣтчиково, Вз. у.
182	Соловьевъ В. П. с. Илшково, Ннк. у.	204	Софимская А. А. с. Красный-Кутъ, Нов. у.
163,8	Соловьевъ В. Н. г. Бузулукъ	56,59,60	Софотеровъ К. А. ур. Успенской и Преображенскій
175	Соловьевъ В. П. Троицкая, 193	50	Софроновъ К. П. Николаевская, 126
197	Соловьевъ Г. В. с. Пестравка, Ннк. у.	78	Софьяна Е. П. Почтовая, 100
126	Соловьевъ П. М. г. Новоузенскъ	17	Софьянъ П. Е. Почтовая, 100
202	Соловьевъ М. А. пос. Мелекесъ	74	Сочнева М. А. Шихобаловск., 215
36	Соловьевъ М. В. г. Новоузенскъ	12	Сочневъ Я. Е. Шихобаловск., 201
123	Соловьевъ М. М. призв. на вонную службу	206	Сошниковъ П. В. с.л. Александровъ-Гай, Нов. у.
166	Соловьевъ М. С. пос. Мелекесъ	202	Сошниковъ Т. Е. с.л. Александровъ-Гай, Нов. у.
130	Соловьевъ Н. С. с. Проскурино, Вз. у.	68	Спасская М. Ф. Симбирская, 40
189	Соловьевъ С. П. г. Бугульма	40	Спасскій А. В. Ст. Сарбай, Сам. З. ж. д.
25	Соловьевъ С. Ф. г. Николаевскъ	16	Спасскій В. А. Губерн. Земск. Больн.
	Соловьевъ Ф. В. Шихобаловская, 99	17	Спасскій В. П. Соборная, 142
		38	Спасскій Д. I. Самарская, 101
		6	Спасскій Н. А.

38	Спасский П. И. Троицкая, 173	13	Степановъ Н. А. Полевая, бл. Зем-ской бол. д. соб.
105	Сперанский П. М. с. Екатериновка, Сам. у.	203	Степановъ Н. В. с. Ровное, Нов. у.
207	Спиридонова Е. М. г. Покровскъ	38	Степановъ Н. П. Вознесенская, 99
87	Спиридоновъ А. П. Соборная, 99	157	Степановъ Н. П. г. Покровскъ
115	Спиридоновъ П. Е. Хмблевка, Став. у.	64, 69,	Степановъ Н. Ф. Самара
160	Спиридоновъ Х. Д. с. Бузулукъ	82, 86,	
46	Спиринъ П. Г. ст. Красный-Кутъ, Ряз. Ур. ж. д.	198, 204,	Степановъ Н. Ф. г. Новоузенскъ
63	Спицынъ Д. Г. Взять по мобил. пзаци	205	
86	Спруде П. Я. Шихобаловская, 130	163, 173	Степановъ П. Ф. г. Бузулукъ
154	Среднева А. П. г. Вугурусланъ	32	Степановъ С. В. Алексеевская, 101
11	Средневъ П. А. Ярмочная, 27	38	Степановъ Э. П. Предтеч. пер. 115
149, 151	Ставицкий П. М. с. Сосновка, Вгр. у.	56	Степановъ Я. Т. Набережная, 74.
203	Стаменовъ Б. Ю. г. Покровскъ	89	Степицкий К. П. Бюро найма присл. Соборная
75	Станевичъ Р. Т. Соборная, 146	27	Стефанский Б. К. призв. по мобил.
39	Станиславовъ А. Т. ст. Кротовка, Сам. Зл. ж. д.	111	Стежаровъ Н. П. Муромка, Стар. у.
5	Станкевичъ А. А. уг. Саратовской п Почтовой	42	Столбняк В. Л. г. Оренбургъ.
27	Станкевичъ В. П. Садовая, 103	24	Столовский В. В. уг. Сарат. п За-водской, д. Государ. Банка
15	Станкевичъ Е. А. Троицкая, 79	147	Стодбушкинъ М. Ф. с. Рус.-Воклы, Бугур. у.
82	Станкевичъ М. С. уг. Саратовской п Почтовой	198	Стодбушкинъ П. Н. г. Новоузенскъ
26	Станкевичъ С. Ф. Голыцынское пмѣ-ние, Вгр. у.	152	Стодповъ П. П. г. Вугурусланъ
53	Стариковъ А. Т. Садовая, 263	133	Столяровъ I. С. с. Мартыново, Вгл. у.
106	Старкова Е. С. с. Красный-Яръ, Сам. у.	27	Столяровъ П. Е. призв. по мобил. пз.
195	Старковъ Ф. К. сл. Малый-Узень, Нов. у.	86	Столяръ Р. В. Почтовая, 32
72, 73, 75	Старостина С. Д. Самарская, 191	82	Стоиновъ В. П.
33	Старостинъ С. С. Николаевская, 196	55	Стражевский П. В. Л.-Толстого, 28
39	Стасюк В. И. ст. Кинель, С.-Зл. ж. д.	67	Стратонова Т. М. при тюрьмѣ
192	Стахановъ А. К. Лповка, Ннк. у.	132	Страховъ А. П. г. Вугульма
186	Сташевский Е. М. г. Николаевскъ	6	Стржалковский Н. В. Самарск., 153
184	Шашковъ А. П. г. Николаевскъ	73	Стрпана А. Я. при училищѣ
16	Стедьмаховичъ П. Е. г. Саратовъ	202, 204	Стрижевъ А. А. г. Новоузенскъ
42	Стенцель В. Л. г. Оренбургъ	39	Стрицкий Ф. Ф. Садовая, 275
192	Степьянъ А. П. К.-Бродъ, Ннк. у.	71	Строганова Н. П. Шихобалов., 245
39	Степаненко Г. М. уг. Самарской п Почтовой, 152	199	Строевъ З. П. г. Покровскъ
157	Степаненко Е. С. с. Покровское, Вгр. у.	9	Строловъ В. А. Садовая, 246
78	Степанова В. Д.	107	Стройкина Е. Г. ст. Кинель, С.-Зл. ж. д. Сам. у.
154	Степанова Е. А. г. Вугурусланъ	76, 78	Стропкинъ Н. П. 3-й молок. садъ. 29
78	Степанова Е. Коммерческое учил.	75	Стрѣлкова А. П. Шихобаловск., 170
154	Степанова М. А. Сам. Епарх. ж. уч.	134	Стрѣлковъ Н. Д. г. Вугульма
78	Степанова М. П. г. Покровскъ	143	Стрѣлковъ Н. П. с. Троицкое, Вгр. у.
62	Степанова М. Т. Симбирская, 62	40	Стрѣловъ П. М. уг. Самарской п Алексеевск., 143/28
207	Степановъ А. В. Садовая, 91	182	Стрѣльниковъ П. Д. с. Кр.-Поляна, Ннк. у.
77, 78	Степановъ А. К. с. Вольш. Каменка Сам. у.	171	Студенова О. А. г. Бузулукъ
34	Степановъ В. К. Шихобаловская, 26	21	Студенский Е. Н. Дворянская, 29
101	Степановъ П. А. Шихобаловск., 226	142	Студенский Н. Т. г. Вугурусланъ
21	Степановъ П. Д. с. Савинка, Нов. у.	166	Стукачель П. П. с. Марковка, Бз. у.
32	Степановъ М. Н. Троицкая, 57	188	Студова С. М. Екатеринбургъ, Ннк. у.
195	Степановъ М. с. Н.-Якушкино, Вгр. у.	8, 81	Субботинъ А. А. Казанская, д. соб.
54		49	Субботинъ М. Я. Казанская, 163
150		149	Субботинъ С. А. Казанская, 22
		172	Субеевъ М. В. с. Мочалейка, Вгр. у.
			Субяновъ Ф. П. с. Грачевка, Бз. у.

24	Суворовъ А. Ф. Л. Толстого, 6	128, 130, 135	Сухотинъ В. Н. г. Бугульма
48	Суворовъ П. П. с. Золотое, Камышинскаго у.	118	Сучкина Н. М. г. Ставрополь
25	Судаковъ П. Альшевскій элеваторъ	33	Сущковъ С. Я. Соборная 133
72	Судаковъ Н. Н. Заводская, 99	43	Сидорскій Г. Г. ст. Колтубанка, Ташк. ж. д.
102	Сударевъ П. В. ус. б.л. с-па Студенцовъ, Сам. у.	114	Сиркинъ Ф. Г. Лебяжье, Ставроп. у.
151	Суздальцовъ Т. В. д. Бульчума, Вгр. у.	202	Сырневъ П. А. г. Покровскъ
51	Суздальцевъ В. Ф. Европейск.я гостин., № 10	188	Сиромятичкова М. Ф. Екатеринбургъ, Ник. у.
114	Судеймановъ Г. Виселки, Ставроп. у.	115	Сыромятичковъ Ф. Г. Федоровка, Ставроп. у.
80	Судеймановъ С. Предтеченская, 108	116	Сирчекова Г. Г. Хрящевка, Ставроп. у.
27, 179	Сулванскій М. Ф. Троицкая, 161	43	Сысоевъ А. Ш. г. Оренбургъ
34	Сумбатовъ В. П. Алексѣевская, 30	122	Сытинъ В. А. пос. Мелекесскъ
96	Сунгуровъ А. П. призв. на военную службу	95	Сычевъ А. П. дѣйствующая армія
104	Сунгуровъ І. Ф. с. Титовка, Сам. у.	34	Съверъ-Ишовъ П. Ф. Казанская, 28
199	Сундукъ В. А. с. Дергачи., Пов. у.	96	Съдовъ К. Д. с. Б.-Камежка, Сам. у.
55, 59	Сурвилло В. І. кв. при заводѣ	105	Сышна П. М. с. Дубовый-Уметъ, Сам. у.
14	Суриковъ А. А. Троицкая, 176	17	Сѣромятскій М. Г. г. Саратовъ.
71	Сурина М. П.	175	Сѣроковъ П. Д. с. Пестровка, Ник. у.
82	Суринъ В. А. при пристѣ		
50	Суринъ П. В. гост. Националь № 318		
209	Суркова М. П. г. Покровскъ		
9	Сурковъ Г. В. Предтеченская, 125		
12	Сурковъ Д. Е. Шихобаловская, 246		
206, 208, 209	Сурковъ І. А. г. Покровскъ		
127	Сурковъ С. П. г. Бугульма	132	Табакъ П. П. г. Бугульма
107	Сурминскій М. П. Царевщино, Сам. у.	203	Табаровскій Р. А. с. Ровное, Нов. у.
181	Сурововъ В. В. Кривая-Лука, Ник. у.	157	Талаковъ В. М. г. Вугуруслапъ
168	Суровъ А. с. ст. Колтубанка Ташк. ж. д.	28	Талдыкинъ А. І. Мобилизованъ
178	Суровъ Н. А. г. Николаевскъ	69	Талеръ Ф. Ф. Поточная, 58—60
81	Сурошичкова М. А.	156	Тальнова М. Н. Ст. Абдулло, Вгр. у.
58, 84	Сурошичковъ А. М. Вознесенская, 27	199	Таневскій П. А. Новоузенскъ
8, 11, 24, 29, 56, 80, 81, 82, 84, 31, 57, 75, 85, 192	Сурошичковъ В. М. Казанская, д. соб.	199	Тараборскій А. В. г. Покровскъ
197	Сурошичковъ Ч. В. Воскресенская, 22	189	Тараканова А. І. Николаевскъ
70	Сусликовъ Н. П. г. Новоузенскъ	51	Тарашининъ С. Т. Шыпская, 106
195	Сусловъ П. З. Шихобаловская, 196	27	Тарановскій К. В. Александровская, 70
11	Сусляевъ Л. Н. с. Дьяковка, Нов. у.	50	Тараныгинъ Н. П. Саловая, 182
12, 31	Сусаровъ А. М. уг. Заводской и Вознесенской, д. соб.	53	Тарарычкинъ П. М. 4-й Молоканскій садъ, 40
39, 89	Суткевичъ П. А. Хлебный переул., 1	106	Тарасова А. А. Красный-Яръ, Сам. у.
39, 89	Сухановъ П. М. Сѣнная, 27	41	Тарасовъ А. А. Оренбургъ
151	Сухановъ С. М. Сѣнная, 27	132	Тарасовъ А. Бугульма
	Сухаринъ М. М., произв. по мобилизаціи	25	Тарасовъ А. П. Абдулинскій Элеваторъ
22	Суховъ В. А. Воскресенская площадь	157	Тарасовъ В. П. с. Сѣрноводскъ, Вгр. у.
153, 154, 155	Суховъ К. П. г. Вугуруслапъ	159	Тарасовъ В. П. Приг. Сергѣевскъ, Вгр. у.
202	Суховъ С. П. с. Ровное, Нов. у.	87	Тарасовъ В. П. Л. Толстого, 33
122	Сухомлиновъ П. Д. пос. Мелекесскъ	18	Тарасовъ П. В. Мобилизованъ
46	Сухоставъ І. К. г. Саратовъ	186	Тарасовъ П. В. Николаевскъ
		194	Тарасовъ Ф. Г. Новоузенскъ
		118	Тарасовъ Я. В. Ставрополь
		123	Таратина А. П. пос. Мелекесскъ
		150	Тараховъ А. Ф. с. Троицкое, Вгр. у.
		9	Тардовъ Н. А. Саловая, 253
		165	Тарелкинъ А. С. Державино, Буз. у.

Т.

70	Тарусинъ П. А. Садовая, 6	62	Тиминскій А. В. Ильинская, 114
40	Татаринновъ А. А. Ст. Липяги С.-Зл. ж. д.	71	Тяминскій В. Д.
145	Татаринцевъ А. П. Мобиллизованъ	198	Тимошинъ П. С. г. Новоузенскъ
167	Татаринцевъ П. Е. г. Бузудукъ	200	Тимонинъ Ф. А., с. Дергачи, Нов. у.
74,75,80	Татаринцевъ Н. К. Самарская, 105	67	Тимофеева Ю. П. Соборная, 133
148	Татаринцевъ С. Ф. с. Завьяловка, Вгр. у.	16,81	Тимофеева А. Н. Александровск., 32
123	Тауберъ В. К. пос. Мелекесъ	205	Тимофеевъ М. Т. сл. Орловъ-Гай Нов. у.
40	Тахаевъ П. Ф. ст. Муханово, С.-Зл. ж. д.	33	Тимофеевъ Н. К. ст. Бротовка, С.-Зл. ж. д.
27	Ташкинъ П. П. Соловьиная, 33	36	Тимофеевъ П. К. Самарская, 87
6	Твердышевъ В. А. Воскресенская, 87	123	Тимофеевъ Ф. Т. пос. Мелекесъ
51	Твертвиновъ А. Н. Николаевск., 161	21	Тимошенко Д. Г. мобиллизованъ
154	Тезейкина А. П. г. Бугурусланъ	168	Тимошенко Н. Н. ст. Борская, Ташк. жел. дор.
40	Тезейкинъ В. Н. ст. Подольская, С.-Зл. ж. д.	147	Тимошенко Х. З. с. Архангельское, Вугур. у.
143,145,152,158	Тезейкинъ В. С. г. Бугурусланъ	114	Тинакинъ В. Д. с. Вишенки, Ст. у.
80	Тезикова М. В. Заводская, 40	182	Тисленко Б. И. с. Пестровка, Нлк. у.
11,14,15,35	Тейсъ В. В. Саратовская, 15	199	Тлосенъ Д. П. с. Сурки, Нов. у.
15,40,88	Тейтель А. В. Николаевская, 155	186	Титова Н. В. г. Балаково
86,94	Тейтель А. В. Саратовская, 157	29,37,81	Титовъ А. А. Садовая, 176
205	Телѣгинъ А. П. г. Новоузенскъ	103	Титовъ А. М. Раз. Иващенково, С.-Зл. ж. д.
17	Телѣгинъ С. А. г. Саратовъ	45	Титовъ В. П. г. Оренбургъ
24,164	Телешовъ Д. М. Бузудукъ	28	Тицловъ Н. П. Мобиллизованъ
80	Тембекова Х. М. Вознесенская, 53	160	Тихановъ А. Л. Бузудукъ
80	Тембековъ М. М. Вознесенская, 53	200	Тихановъ В. П. г. Покровскъ
186	Темниковъ А. П. г. Балаково	136	Тихановъ В. К. с. Шентала, Вгл. у.
9	Темняковъ П. П. Заланный пер., 19	28	Тихановъ Д. П. Садовая, 155/157
50	Темновскій Ф. П. Саратовская, 60	108	Тихановъ Н. Н. Васильевка, Сам. у.
32,70	Тепловъ В. В. Садовая, 151	198	Тихановъ П. А. г. Новоузенскъ
105	Тепловъ Н. С. с. Екатериновка, Сам. у.	207	Тихненко А. Д. с. Салтово Нов. у.
15	Теплякова А. А. Самарская, 130	62	Тихова Е. Я. Соборная, 139
72	Теплякова П. А. Саратовская, 71	65,67	Тихова Е. Ф. уг. Троицк. и Алексан.
15	Тепляковъ А. Д. Шпхобаловск., 127	153	Тихова О. Ф. г. Бугурусланъ
203	Терезниковъ Н. П. г. Покровскъ	65	Тиховидовъ В. Д. Симбирская, 27
47	Терентьевъ В. А. г. Саратовъ	96	Тиховидовъ В. Д. с. Екатериновка, Сам. у.
97	Терентьевъ К. К. с. В.-Каменка, См. у.	145	Тиховъ К. Н. г. Бугурусланъ
149	Терешкинъ П. И. с. Пронькино, Вгр. у.	188	Тихомирова Н. К. с. Екатериноградъ, Нлк. у.
41	Териховъ П. П. г. Оренбургъ		Тихомировъ А. А. г. Оренбургъ
16	Терникова О. П. Д.-Толстого, 72	43	Тихомировъ В. А. раз. Иващенково, С.-Зл. ж. д.
56	Терновскій А. В. при кладбищенск. церкви, церк. домъ	52	Тихомировъ П. А. Троицкая, 197
202	Терновскій М. К. г. Новоузенскъ	31,70,74	Тихомировъ М. П. сл. Кинель-Черкассы, Вгр. у.
33	Терновскій П. П. ст. Уфа	75,76	Тихомировъ П. А. Воскресенская, 51
202	Тертвинниковъ Я. Ф. г. Новоузенскъ	144	Тихомировъ С. В. Николаевская, 11
51	Тертышный П. В. Соборная, 156	78	Тихонова Е. А. Николаевская, 65
101	Тибатинъ С. П. с. Васильево, Сам. у.	146	Тихоновъ А. А. г. Бугурусланъ
102	Тиволовачъ В. Я. раз. Иващенково, С.-Зл. ж. д.	206	Тихоновъ А. с. Федоровка, Нов. у.
66	Тидеманъ В. П. Саратовская, 26	150	Тихоновъ П. Ф. г. Бугурусланъ
169	Тимашевъ В. И. г. Бузудукъ	100	Тихоновъ С. И. с. Кошки, Сам. у.
133	Тимербулатовъ Г. д. Н.-Сухояжъ, Бугул. у.	56,209	Тихонъ Епископъ Уральскій, г. Николаевскъ
170,171	Тиминская Л. П. г. Бузудукъ		

89	Тишкова О. А.	101	Тржковский М. Ф. с. Кр.-Яръ, Сам. у.
51	Тишковъ Б. В. ст. Цвещенково, С.-Зд. ж. д.	188	Трегубовъ А. г. Бузудукъ
75	Тлушчиковская О. В. Саратовская, 54	196	Трегубенко А. К. г. Новоузенскъ
128	Тлущиковскій А. В. г. Бугульма	35	Трегубченко А. Ф. при заводѣ
188	Тоболова К. А. г. Балаково	17	Треневъ С. К. г. Саратовъ
126	Товянской Г. М. хут. Маѳорова, Бг. у.	153	Тресвятская Е. П. г. Вугуруслаивъ
148	Тойкинъ К. П. с. Мартлновка, Бгр. у.	115	Тресвятскій Г. М. с. Бригадровка, Ст. у.
120	Токаревъ Е. П. пос. Мелекесь	111	Тресвятскій Н. В. Ставрополь
195	Токаревъ П. П. с. Нестеровка, Нов. у.	119	Тресвятскій П. В. с. П.-Малыкла, Ст. у.
165	Толмачевъ Д. Е. с. Ероховка, Буз. у.	56,60	Третьяковъ А. Г. Вознесенская, 54
112	Толмачевъ П. П. Ставрополь	145	Третьяковъ В. А. г. Вугуруслаивъ
43	Толмачевъ М. П. г. Оренбургъ	40	Третьяковъ Н. А. ст. Самара
82	Толстая А. А.	58,60,61	Третьяковъ П. Г. Александровская, 1
97	Толстой А. Н. г. Петроградъ	121	Третьяковъ П. Г. пос. Мелекесь
8,61,97	Толстой М. Н. Вознесенская, с. д.	68	Третьяковъ П. Е.
94	Толстошевъ П. В.	65	Третьяковъ П. Я. Садовая, 137
168	Тольскій А. П. Ст. Колтубайка, Ташк. ж. д.	25	Триголевъ Н. Д. Садовая, 188
75	Томашевская С. А. Лѣсная прист. Лугниина	172	Тришатацкая А. П. г. Бузудукъ
89	Томашевская Л. А. Вознесенская, 19	46	Тришклеръ Л. К. ст. Чалыкла Р.-Ур. ж. д.
35,36	Томашевскій А. П. г. Самара	206	Трипольская З. с. Федоровка, Нов. у.
40,63	Томашевскій П. А. Вознесенская, 19	15,196	Трипольскій Е. Д. г. Новоузенскъ
63	Томбергъ Н. Дворянская, 129	205,209	Трипольскій П. Д. с. Федоровка, Нов. у.
188	Томсонъ К. К. г. Балаково	210	Трипольскій П. Е. с. Сорочинское, Буз. у.
188	Томсонъ М. Н. г. Балаково	206	Трипель Ф. К. Екатеринбургъ
87	Тоневъ П. Т. Губернская Земская Больница	194	Трипель Ф. К. Екатеринбургъ
200	Тонкошуровъ Е. В. г. Покровскъ	160	Трипель Ф. К. Екатеринбургъ
54	Тонерь К. Г. Дворянская, 83	191	Трипель Ф. К. Екатеринбургъ
207	Топникова Е. С. с. Привальное, Нов. у.	29	Трифоновъ С. Ф. Уральская, 26
105	Топорина В. С. с. Бобровка, Сам. у.	66	Трипцкая Е. М. Саратовская, 60
119	Топоркова А. А. с. Хлящевка, Сам. у.	73	Трипцкая Н. К. Ильинская, д. Трудолюбия
26	Топорницъ Е. К. г. Уфа	79	Трипцкая П. К. При училищѣ
104,105	Топорницъ Л. А. с. Вобровка, Сам. у.	34,196	Трипцкій А. С. г. Новоузенскъ
14,161	Топорницъ М. А. с. Борское, Буз. у.	187,188	Трипцкій В. А. Екатеринбургъ, Ник. у.
29,31	Топорницъ П. А. Соборная, 138	49	Трипцкій П. П. Предтеч. уз. Сѣверные Лѣтѣ
170,172	Топорова Е. Г. г. Бузудукъ	96	Трипцкій П. П. Призв. на воен. сл.
135	Топоровъ Г. С. г. Бугульма	102	Трипцкій П. П. Ус. близъ с. Студенцовъ, Сам. у.
28	Топоровъ П. Я. Мобиллизованъ	71	Трипцкій К. Н. Соборная, 30
26	Топчененко В. Г. д. Госуд. Банка, уг. Сар. и Завод.	57,76	Трипцкій К. Н. Соборная, 132
24	Топчиевъ Г. Г. Дворянская, зд. Банка	174	Трипцкій К. П. Мобиллизованъ
30	Торчинскій Д. Т. Предтеченская, 52	6	Трипцкій Л. П. Уральская, 43
149	Тотовъ Н. Т. с. Р.-Кандызь, Бгр. у.	128	Трипцкій М. П. с. Поповка, Бг. у.
109	Тохевъ Е. Г. с. Ст.-Шентала, Сам. у.	161	Трипцкій М. П. г. Бузудукъ
152,154	Тоцкій П. П. г. Вугуруслаивъ	117	Трипцкій Н. П. Ставрополь
37,40	Трабшъ Ф. В. Садовая, 170	32	Трипцкій П. М. Николаевская, 158
148	Травкинъ Д. В. с. Завьяловка, Бгр. у.	33	Трипцкій П. П. Николаевская, 204
199	Трайзе В. П. с. Ровное, Нов. у.	119	Трипцкій С. Н. Суходоль, Став. у.
203	Транквильцкій Н. М. с. Ровное, Нов. у.	118	Троинна Ю. А. Ставрополь
77	Трандеева А. Г. Александровская, 80	66	Троиницъ В. А. Успенская, 53
27	Трандеевъ Н. М. Александровская, 80		
156	Траховитовская А. Г. ст. Абдуллино, Бгр. у.		

106	Трофимова К. П. с. Кошки, Сам. у.
208	Трофимова К. С. ст. Покровскъ, Р.-Ур. ж. д.
187	Трофимова Л. Н. с. Екатеринбургъ Ннк. у.
131	Трофимова Г. М. Бугульма
97	Трофимовъ П. Д. Симбирская. 9
149	Трофимовъ П. С. с. Осоргино, Вгр. у.
152	Трофимовъ Л. Т. с. В.-Сурметъ, Вгр. у.
135	Трохимчукъ с. Кичуй, Вгл. у.
55	Троцкий С. К. Казанская, 163
132	Троцкий П. К. Выс.-Колонейки, Вгл. у.
33	Троянскій К. П. Уг.-Толстого. 64-74
136, 137, 140	Трубинъ Н. П. г. Бугульма
72	Трусина М. Т. Заводская, д. Зворыклина
159	Трусоевъ П. П. г. Бузулукъ
207	Трухачева Т. В. с. Привальное, Нов. у.
108	Трушкинъ П. Л. с. Васильевка, Сам. у.
73	Трушова Е. И. ул. Л.-Толстого. 75
181	Трякинъ Е. К. с. Морша, Ннк. у.
49	Трясоголовъ П. П. Артиллерійск. Казармы
188	Тубасовъ Н. А. г. Балаково
193	Тубинъ А. С. с. Солянка, Ннк. у.
27	Туганъ-Кирсановъ Н. П. Уральская, 140
24	Туголѣсовъ Ф. А. Александровская, 34
80	Туктамышевъ М.-С. А. Хлѣби, пер. 1
80	Туктамышевъ М.-М. Я. при училищѣ.
47	Тулубьевъ А. П. Саратовъ
130	Тумазевъ К. П. с. Ворпескино, Вгр. у.
119	Тумановъ А. М. Хрящевка, Ст. у.
98	Тумановъ Е. П. с. Екатеринбургъ, Сам. у.
122	Тумановъ Л. А. п. Мелекесъ
119	Тумановъ М. П. Хрящевка, Став. у.
65, 69	Тумиловичъ П. П. при гимназій
185	Тупицынъ В. П. с. П.-Захаркино, Ннк. у.
70	Тураевъ С. А. Соборная, 113
21	Турдакинъ П. В. Николаевская, 162
195, 198	Турковский А. А. г. Новоузенскъ
200	Турковский Л. К. г. Покровскъ
122	Турхановъ М. Е. п. Мелекесъ
141	Турченко П. П. г. Бугульма
168	Туфановъ С. А. ст. Колтубанка, Ташк. ж. д.
47	Тухинъ А. С. г. Саратовъ
19	Тыртовъ В. А. Вознесенская, 29
190	Тысячина Т. Хворостяка, Ннк. у.
53	Тычининъ В. А. Казанская, 10
69	Тычянина М. Ю. Казанская, 10
148	Тюгаевъ П. В. с. Ключи, Вгр. у.
36	Тяжклинъ П. М. Ильинская, 75
182	Тюкялишъ А. П. с. Новотула, Ннк. у.
44	Тютинъ Н. А. г. Оренбургъ

168	Тюряня А. Ст. Колтубанка, Ташк. ж. д.
129	Тюряня М. П. г. Бугульма
168	Тютюнинковъ Ф. К. г. Бузулукъ
123	Тѣльновъ Ф. С. пос. Мелекесъ

У.

21	Уваровъ П. Е. Алексѣевская, 50
32	Уваровъ Л. А. уг. Сѣной и Александровской, 52
13	Уваровъ М. П. Ассенизационный обозъ, 1
162	Уваровъ М. П. г. Бузулукъ
183	Удаловъ С. Г. Сухой Отрогъ, Ннк. у.
8, 175	Удольскій М. Ф. г. Николаевскъ
89	Узловскій С. В. уг. Почтовой и Садовой
53	Узловскій В. С. уг. Шихобал. и Почтов. д. Козлова
122	Украинскій А. П. пос. Мелекесъ
51	Улановъ Д. В., Л.-Толстого, 13
181	Улановъ П. П. с. Мосты, Ннк. у.
183, 191	Ульманъ Р. П. Екатеринбургъ, Ннк. у.
192	Ульченко Н. М. Садовая, 191
9	Ульяновъ К. Н. с. Черемшаль, Вгл. у.
127	Умовъ А. А. Шихобаловская, 125
57, 69, 70, 71, 98, 104	Умовъ В. В. Гостиница Бристоль № 19
50	Умовъ В. В. Соборная, 199
49, 95, 108	Умовъ К. А. призв. на воен. сл.
14	Умовъ П. П. им. въ Костюняклинской вол. Вгл. у.
128	Умовъ П. П. с. Тимяшево, Вгл. у.
154	Ундрипча М. П. г. Бугуруслаиъ
153	Ундричевъ Н. М. г. Бугуруслаиъ
65, 67, 83	Унженинъ П. В. Саратовская, 153
114	Урманцевъ С. Т. с. Н. Сончелево, Ст. у.
111	Урзовъ С. П. Ягодное, Став. у.
170	Урманова Е. П. г. Бузулукъ
170	Урманова К. П. г. Бузулукъ
68	Урусова А. Ф. Самарская, 193
33	Урусовъ П. П. Соборная, 192
123	Урядникъ П. С. пос. Мелекесъ
30	Усаковский А. Е. г. Бугуруслаиъ
156	Усачева Е. В. ст. Асекѣево, Сам. Зл. ж. д.
68	Усачева М. В., Соборная, 150
97	Усенинъ В. Д. уг. Заводской и Саратовской
183	Усовъ В. Ф. г. Балаково
28	Усовъ А. П. Шихобаловская, 91
19	Усовъ Н. Д. Троицкая, д. Герасимова
76	Успенская Ф. Я. при училищѣ
58, 71	Успенскій В. А. Александровская, 8
113, 117	Успенскій В. А. г. Ставрополь
171	Успенскій М. Г. г. Бузулукъ
47	Успенскій М. Л. г. Саратовъ

19,35,50	Успенскій Т. В. призв. на воен. службу	141	Фахретдиновъ Г. д. Н.-Сухоякъ, Бугул. у.
144	Усаковскій А. Е. г. Бугуруславъ	133	Фахретдиновъ С. д. Кичуй, Вгл. у.
99	Устиновъ К. С. Александровская, 56	46	Федоренко В. С. г. Саратовъ
153,154	Устиновъ Н. З. г. Бугуруславъ	66	Федорова А. А. Успенская, д. Вырипаева
143	Устиновъ Р. П. с. Абдулно, Бугур. у.	205	Федорова А. Н. г. Новоузенскъ
65,66,74	Уткинъ А. К. Казанская, 78	61	Федорова А. П. Сам. Епарх. жен. уч.
204	Уткинъ М. Т. г. Новоузенскъ	66	Федорова В. В. Садовая, 155
181	Уткинъ Н. Е. с. Морша, Нпк. у.	71	Федорова В. М. Успенская, 58
200	Ухнинъ Ф. А. г. Покровскъ	73,78	Федорова Н. П. Успенская, 45
70	Ушакова А. Ф. Садовая, 155	76	Федорова О. М. Самарская, 224
172	Ушакова В. А. с. Максимовка, Буз. у.	80	Федорова О. М. Самарская, 124
142	Ушаковъ Б. Ф. хут. соб. въ Мартыновск. вол., Бугур. у.	189	Федорова С. В. г. Николаевскъ
73	Ушаковъ В. В. Самарская, 173	17	Федоровичъ М. В. г. Саратовъ
11,12,67,73,84	Ушаковъ В. П. Самарская, 173	154	Федоровская К. П. г. Бугуруславъ
70	Ушаковъ В. Ф. дѣйствующая армія.	46	Федоровскій Л. Г. г. Саратовъ
101,108	Ушаковъ П. А. с. Екатериновка, Сам. у.	203	Федоровъ А. В. с. Дергачи, Нов. у.
174	Ушаковъ М. А. имѣн. при с. Росляковѣ, Нпк. у.	186,187,191	Федоровъ А. М. г. Николаевскъ
203	Ушаковъ Н. А. с. Дергачи, Нов. у.	126	Федоровъ А. Н. г. Бугульма
33	Ушаковъ Н. Ю. ст. Уфа	39	Федоровъ А. П. ст. Абдулно, каз. кв.
26	Ушаковъ П. В. Садовая, 200	51	Федоровъ А. П. Набережная, домъ Барсукова
118	Ушковъ А. К. Н.-Буянъ, Ставр. у.	110	Федоровъ А. Р. с. Сосновка, Ст. у.
59	Ушковъ В. А. Духов. Консисторія	97	Федоровъ В. П. д. Ермолаевка, Сам. у.
81	Ушковъ К. К.	207	Федоровъ В. А. г. Покровскъ
81	Ушковъ М. К.	84	Федоровъ В. С. при богадѣльнѣ
	Ф.	92	Федоровъ Г. В.
		178	Федоровъ Г. К. г. Балаково
197	Фабриціусъ В. В. с. Красный-Кутъ, Нов. у.	40	Федоровъ Г. П. ст. Толкай, С.-Зл. ж. д.
176	Фаворскій А. М. г. Николаевскъ	167	Федоровъ Е. С. с. Дементьенка, Бз. у.
154	Фадѣева М. А. г. Бугуруславъ	198	Федоровъ П. И. г. Покровскъ
146	Фадѣевъ Н. А. г. Бугуруславъ	128	Федоровъ П. И. г. Бугульма
16	Фадѣевъ П. Д.	201	Федоровъ К. В. с. Красный-Кутъ, Нов. у.
115	Фадѣевъ П. М. с. Мусорка, Ст. у.	138	Федоровъ К. с. Шемшинская Крѣпость, Вгл. у.
143	Фадѣевъ Я. О. г. Бугуруславъ	154	Федоровъ М. П. г. Бугуруславъ
181	Файдель А. А. Екатериноградъ, Нпк. у.	52	Федоровъ М. П. Лазаретъ Ольгинской общины
191	Файдель А. П. Екатериноградъ, Нпк. у.	70	Федоровъ П. А. дѣйствующ. армія
69,70,71	Фалана О. А. Садовая, 96	152	Федоровъ П. Ф. г. Бугуруславъ
159	Фалькъ А. А. приг. Сергіевскъ, Бугур. у.	134,135	Федоровъ С. Н. с. Тимашево, Вгл. у.
86	Фармаковская - Бахметева А. Г. Александров., 15	155	Федоровъ П. Ф. г. Бугуруславъ
58	Фармаковскій Г. М. Александров., 1	195	Федосовъ С. Н. с. Переколное, Нов. у.
33	Фармаковскій С. Г. ст. Абдулно, С.-Зл. ж. д.	74	Федосѣевъ А. А. Николаевская
133	Фархутдиновъ М. д. Кудашево, Вгл. у.	205	Федосѣевъ А. И. г. Новоузенскъ
17	Фастрицкій В. Ф. уг. Алексѣев. и Троицкой 104/41	25	Федосѣевъ А. П. Александров., 95
147	Фатхутдиновъ З. д. Асекѣево, Бгр. у.	27	Федосѣевъ В. И. Александров., 107
168	Фатгеевъ Ф. ст. Колтубанка, Ташк. ж.д. д.	28	Федосѣевъ П. С. уголь Троицкой и Симбирской, 179
		55	Федосѣевъ М. А. кв. при заводѣ
		172	Федосѣевъ С. П. с. Грачевка, Буз. у.
		53	Федотовъ В. Б. Дворянская, домъ Коммерч. собранія
		196	Федотовъ П. И. мобилизованъ
		14	Федотовъ М. П. Соловьиная, 61

50	Федуленко В. В. 4-й Молоканскій садъ, 33	54	Филиповъ В. А. Самарская, 93
64	Фейгельманъ М. С.	195	Филиповъ Г. Н. с. Харьковка, Нов. у.
30	Фейгинъ А. Б. Алексѣевская, домъ Челышова	103	Филиповъ Н. Д. Раз. Иващенково, С. Зл. ж. д.
144	Феклпстовъ В. Р. с. Матвѣвка, Бгр. у.	103	Филиповъ П. П. Раз. Иващенково С.-Зл. ж. д.
186	Фелпковъ Р. Г. г. Николаевскъ	55	Филиппычевъ В. К. Дворянская Санъ-Ремо
158	Фельдманъ В. П. г. Бугурусланъ	79	Филлеръ М. Б. Саратовская, 40
86	Фельдманъ-Манакина Э. Г. Саратовская, 179	141	Филоръ Э. К. г. Бугульма
168	Феокистовъ В. П. ст. Колтубанка, Ташк. ж. д.	153	Фильяновичъ С. О. г. Бугурусланъ
66	Феокистовъ Н. А. уг. Успенской и Преображенской, 41	102	Финогѣевъ П. Н. Л.-Толстого, 140
207	Феофанитовъ А. П. ст. Ершово, Ряз.-Ур. ж. д.	205	Фирсова А. П. сл. Малый-Узень, Нов. у.
47	Фербергъ В. Ф. г. Саратовъ	49	Фирсовъ В. Г. Артиллерійскія казар.
13	Феркель Н. П. Казанская, 111	87	Фирсовъ В. П. Оренбургская, 8
66, 67, 68	Ферморъ Е. Н. Саратовская, 140	198	Фирсовъ В. Ф. г. Новоузенскъ,
171	Ферова М. Н. г. Бузулукъ	10	Фирсовъ С. М. Шпехобаловская 42
104	Феропонтова Э. Т. с. Александровка, Сам. у.	187	Фиръ-Экъ Н. В. Николаевскъ
180	Фетисовъ К. Д. с. Дергуновка, Нлк. у.	196	Фисейскій В. К. с. Переконное, Нов. у.
115	Фетнеевъ с. С.-Бѣсовка, Став. у.	29	Фисунновъ Т. П. Уг. Дворян. и Воскресен. 48 -55
70	Фядлковскій В. В., Л.-Толстого, 152	203	Фишеръ А. А. с. Дергачи, Нов. у.
79	Фивейскія А. П. при училищѣ	190	Фишеръ Г. Екатеринбургъ, Нлк. у.
69	Фигичевъ П. П. Николаевская 98	169	Флавянъ, Мойскій Св.-Тропцкій мон. Буз. у.
192	Фивакъ Д. Д. Екатеринбургъ, Нлк. у.	207	Флеггеръ А. Я. с. Сурки, Нов. у.
75	Филаретова В. П. Самарская, 108	146	Флегонтовъ А. В. г. Бугурусланъ
206	Филатова А. П. г. Новоузенскъ	196	Флеровъ А. X. мобилизованъ
137, 141	Филатова М. Ф. г. Бугульма	196	Флоренсовъ Р. К. мобилизованъ
106	Филатова О. П. с. В.-Наменка, Сам. у.	154	Флоринскій А. А. г. Бугурусланъ
174	Филатовичъ Л. П. г. Николаевскъ	33	Флоринскій В. I. Садовая, 183
195	Филатовъ А. П. с. Дергачи, Нов. у.	105	Флорова З. С. с. Елховка, Сам. у.
56	Филатовъ Н. В. Николаевская, 148	44	Флоровъ В. П. г. Оренбургъ
173	Филатовъ П. М. г. Бузулукъ	99	Флоровъ Г. К. с. Бобровка, Сам. у.
63, 69	Филатовъ П. П. при училищѣ	162	Флоровъ Т. М. с. Сорочянское, Буз. у.
128, 130, 136, 140	Филатовъ Ф. П. г. Бугульма	34	Фокьянъ А. Г. с. Абдулино, Бгр. у.
106	Филеккина А. П. с. Кануевка, Сам. у.	99	Фокинъ Е. М. с. Владимирское, Сам. у.
106	Филеккина К. Ф. с. Кануевка, Сам. у.	71	Фомина Н. Г.
106	Филеккинъ Ф. С. с. Кануевка, Сам. у.	194	Фомичевъ В. В. сл. Александровъ-Гай, Нов. у.
136	Филимоновъ Д. Ф. с. Туарма, Бл. у.	192	Фомичевъ Ф. Ф. с. Колокольцовка, Нлк. у.
55	Филимоновъ Р. П. 4-й Молоканскій садъ, 43	196	Фонаревъ Г. Ю. мобилизованъ
29	Филимоновъ С. А. уг. Заводской и Алексѣевской д. Шликила	96, 97	Формаковскій Н. В. с. Кошки, Сам. у.
196	Филиппова Э. В. с. В.-Рущумъ, Нов. у.	32	Формяинъ В. К.
107	Филиппова К. Г. ст. Кинель С.-Зл. ж. ч.	69	Фортунатовъ М. А. призв. на воен. службу
27	Филипповичъ А. Д. Садовая, 187	54	Францевъ П. Ф. Заводская, 38
152	Филипповичъ В. Н. г. Бугурусланъ	19	Фрейдманъ Э. М. Соборная, 52
143, 156	Филипповичъ Н. В. г. Бугурусланъ	49	Френкель Б. С. Садовая, 143
19	Филипповъ А. А. Призв. на воен. сл.	64, 85	Френкель М. И. Л.-Толстого, 72
51	Филипповъ А. А. Николаевская, 80	71	Фриде Е. Н. Алексѣевская, д. Челышева
118	Филипповъ А. I. Ставрополь	29	Фридендеръ А. Л. Соборная, 65
		54	Фридь В. М. Николаевская, 187
		137	Фрицдеръ К. Г. г. Бугульма
		107	Фролова А. В. ст. Кинель, С.-Зл. ж. д.
		34	Фроловъ А. А. при Управленіи

133	Фроловъ А. Ф. с. П.-Урустамакъ, Влг. у.
130	Фроловъ В. А. г. Бугульма
181	Фроловъ В. I. с. Бартевевка, Нлк. у.
166	Фроловъ П. Е. с. Уманка, Буз. у.
40,83	Фроловъ П. П. Соборная, 55
87	Фроловъ П. П. Дворянская, 107
95	Фроловъ П. А. гост. Грандъ-Отель
106	Фроловъ П. с. Кожки, Сам. у.
207	Функъ П. Ф. с. Сурки, Нов. у.
X.	
172	Хабарова П. П. г. Бузулукъ
52	Хабаровъ В. А. Молокан. садъ, 12
20	Хабаровъ В. Н. Сам. губ. тюрьма
153	Хабарская З. Ц. г. Бугурусланъ
157	Хайруллоевъ П. д. Н.-Кутлумбетово, Бугур. у.
133	Хашимовъ Х. д. Сулеево, Влг. у.
129,130,139,140	Хашимовъ Ш. Т. г. Бугульма
25	Хавольскій П. П. Сорочинск. элеват.
28	Халевниъ В. А. Самарская, 183
25	Халеевъ П. Ф. Воскресенская, 18
124	Халезовъ Л. Н. пос. Мелекесъ
18	Хализовъ С. Е. Предтеченская, 52
162	Хализовъ С. Е. г. Бузулукъ.
13	Халтуринъ Н. К. Саратовская, прот. Полиц. Упр.
150	Ханаковъ А. З. д. С.-Кутлумбетово, Бугур. у.
68,85	Хардина Н. А. Двор. д. Поплавскаго
16,107	Хардинъ В. П. больн. „Томаш. Кол.“
168	Харевичъ Л. ст. Колтубанка, Ташк. жел. д.
71	Харитоновъ Н. Г. Троицкая, 173
101	Харитоновъ А. Д. с. Шламка, Сам. у.
196	Харичковъ В. Я. мобилизованъ
184	Харламовъ П. П. г. Николаевскъ
142	Харласонъ Г. П. г. Бугурусланъ
21	Харченко А. А. Саратовская, 42
89	Харченко В. Г. Саратовская, 81
50	Харченко П. П. Троицкая, 101
183	Харьяковъ Н. П. с. Черновка, Нлк. у.
39	Хастовъ П. Е. ст. Самара, кав. кв.
207	Хахаливъ А. И. с. Привалья., Нов. у.
207	Хахаливъ Д. Г. с. Привалья., Нов. у.
206	Хвалынскій Д. А. сл. Алекс.-Гай, Нов. у.
189	Хвалынскій Ф. А. Николаевскъ
50	Хвастуновъ А. А. Николаевская, 112
63	Хергенредеръ Ф. Ф. аптек. маг. Надеждаль, Двор. у.
31,85	Херсонскій Г. X. при училищѣ
169	Херувима Тихвинскій-Богородицкій мон., Буз. у.
210	Хеспиль М. С. г. Новоузенскъ

174	Химшиевъ Н. А. с. Хворостянка, Никол. у.
18	Хивевичъ-Васьковский Е. Ф. Саратовская, 120
134	Хисаутдиновъ К. д. Ураево, Влг. у.
16	Хлапонияъ П. С. Саратовъ
78	Хлюпина А. П. Алексеевская, 81
74	Хлюпина П. П. Алексеевская, 81
38	Хлюстовъ П. Ф. Уральская, 191
17	Хлѣбниковъ А. В. Саратовъ
42	Хлѣбниковъ П. Ф. ст. Самара, С.-Зл. ж. д.
203	Хмара В. Е. г. Покровскъ
17	Хмѣльковъ М. Н. г. Саратовъ
206	Хмѣльковъ Н. сл. Малый-Узеп., Нов. у.
8,67	Хованская А. С. Заводская, соб. д.
159	Хованскій А. А. с. Борское, Буз. у.
197	Хованскій А. Ф. г. Покровскъ
8,67	Хованскій С. А. Заводская, соб. д.
123	Ходяшевъ Н. X. пос. Мелекесъ
77	Хожателева В. П. Самарская, 250
12	Хожателевъ П. П., Самарская, 250
30	Холщъ М. П., Дворянская, 43
20	Холодковичъ Г. К. Сам. Губ. тюрьма
204	Холоповъ Н. П. г. Покровскъ
111	Хоменко Ф. Д. г. Ставрополь
122	Хомяковъ Д. Я. пос. Мелекесъ
13	Хорошъ П. С. Соборная, III
83	Хохлачева В. А.
11	Хохлачевъ М. Е. Казанская, 9
181	Хохловъ В. А. с. Михайловка, Нлк. у.
163	Хохловъ В. С. г. Бузулукъ
187	Хоцедеусъ А. П. г. Николаевскъ
89	Храбровъ П. П. Предтеченская, 111
182	Храмовъ А. Н. с. Николаевское, Нлк. у.
142	Храмовъ М. К. г. Бугурусланъ
34	Храмцовскій П. Ф. при управленіи
19	Храповицкій М. В. Дворянская, 32
25	Христіановскій П. П.
50	Хромовъ В. П. номера Интернаціональ, уг. Заводской и Саратовск.
8,20,85	Хроновскій П. П. Троицкая, 37
69	Хроновъ Г. Н. Садовая, 59
8	Хроповъ Н. А. Уральская, 180
63	Хруничъ Г. Т. мобилизованъ
22,98	Хруцкій Н. М. Троицкая, 141
154	Хрущова Ф. С. г. Бугурусланъ
17	Худяковъ Н. А. Самарская, 102
9	Хульбергъ В. К. Садовая, при 2-й части
157	Хуснутдиновъ П. д. Н.-П.-Кутлумбетово, Вгр. у.
II.	
94	Цанкъ А. А.
168	Цанкинъ М. Е. г. Бузулукъ

40	Цаповъ К. А. ст. Кинель, Сам.-Зл. ж. д.
18	Царевскій А. Я. отбываетъ воинс. повинность
53	Царевскій А. Я. Ярморочная, 49
119	Цареградская В. А. Ягодное, Став. у.
147	Царьковъ С. П. с. Елатомка, Бугур. у.
196	Цвѣтцзе И. М. мобилизованъ
155	Цвѣткова В. М. с. Пономаревка, Бугур. у.
155	Цвѣтковъ В. Н. с. Пономаревка, Бугур. у.
157	Цвѣтковъ И. Е. с. Абдулино, Бугур. у.
32	Цвѣтковъ К. Н. дѣйствующая армія
127	Цвѣтковъ П. П. д. Альметовка, Бугур. у.
39	Цеге-фонъ-Мантейфель А. А. ст. Обшаровка, Сам.-Зл. ж. д.
118	Цезарева В. А. г. Ставрополь
117	Цезаревъ Н. П. г. Ставрополь
119,120	Цезаревъ П. Г. г. Ставрополь
16	Целерицкій К. М. Томашевъ Колодез
36	Цецифель Г. Г. Саратовская, 140
55	Цюпкало А. Ш. кв. при заводѣ
176	Цибульскій В. Л. г. Николаевскъ
141	Цикникъ А. М. г. Бугурьма
163	Цимбалинъ Б. В. г. Бузудукъ
173	Цинговатовъ А. В. г. Бузудукъ
143	Цинговатовъ А. Я. г. Бугуруслаиъ
105	Циприсъ А. М. с. Воскресенское, Сам. у.
44	Цитовичъ М. Г. г. Оренбургъ
175	Циттеръ А. С. с. Екатеринбургъ. Нлк. у.
54	Циоринъ А. П., кв. при госпиталѣ
79	Цлафъ З.—Я. И. Саратовская, 40
29	Цодиковъ І. Н. Казанская, 14
33	Цурялевъ В. Н. ст. Бердяушъ, С.-Зл. ж. д.
28	Цыблинъ М. В. мобилизованъ
176,178	Цыгановъ П. М. г. Николаевскъ
19	Цыковъ К. С.
27	Цылаковъ Н. Ф. мобилизованъ
52	Цылаковъ Н. Ф. Шихобаловская, 198
110	Цыленковъ Д. Т. г. Ставрополь
201	Цымбалъ С. А. г. Покровскъ
33	Цыениниковъ Н. М. Николаевская, 189,
Ч.	
10	Чадаевъ В. С. г. Златоустъ
51	Чаки А.-К. Л. гостини. Ивца, № 33
51	Чаки А.-К. Л. №№ Санъ-Ремо, № 14
64	Чаговскій М. А. Соборная, 72
188	Чарушикова Г. М. г. Балаково
8	Чарыковъ Н. В.
133	Чашинъ А. И. хут. В.-Ключъ, Бгл. у.
166	Чвановъ А. Д. с. Сорочинское, Буз. у.

108	Чebaчевъ Г. Р. Шламка, Сам. у.
32	Чебоксаровъ Д. П. Казанская, 96
41	Чеботаревъ М. Н. г. Оренбургъ
51	Чеботаревъ П. М. уг. Успенской и Преобр. 13
120,123	Чебуркинъ Н. В. пос. Мелекесь
72	Чевардина М. М. Садовая, 215
38	Чевардинъ Ф. Г. Садовая, 215
82	Чегодаевъ М. М. при ремесл. приютѣ
47	Чегодаевъ Н. Н. г. Саратовъ
22	Чекалинъ А. Д. Воскресенск., соб. д.
103	Чеканъ Г. М. раз. Иващенково, С.-Зл. ж. д.
29	Чекмаревъ П. С. Шихобаловск., с. д.
29	Чекмаревъ Я. П. Соборная, 108
101	Чекменевъ В. П. с. Красный-Яръ, Сам. у.
25	Челиковъ Б. Н. Александр., 15
202	Челиковъ Н. А. г. Новоузенскъ
97	Человскій Н. Н. с. Красный-Яръ, Сам. у.
54	Чельшовъ Н. А. Соборная, 194
124	Чембарцевъ В. М. пос. Мелекесь
14,144,193	Чемодуровъ А. А. с. Богородское, Бгр. у.
11,14,22, 28,31	Чемодуровъ С. Н. Самарская, 63
44	Чешкъ Ф. П. г. Оренбургъ
170	Черезовъ С. С. г. Бузудукъ
162	Черкасовъ А. М. г. Бузудукъ
38	Черкасовъ В. П. Самарская, 194
113	Черкасовъ П. М. г. Ставрополь
148	Черкасовъ С. Г. с. Кахановка, Бгр. у.
117	Черкасская Е. П. Ставрополь
46	Черная А. П. г. Саратовъ
106	Чернова Е. П. с. Н.-Костычи, Сам. у.
72	Чернова М. П. Успенская, 9
11	Черновскій П. М.
33	Черновъ А. П. Ст. Раевка, С.-Зл. ж. д.
58	Черновъ В. П.
83,109	Черновъ В. П. Ст. Шентауз, Сам. у.
89	Черновъ М. П. Зубчаниновскій пос.
175	Черновъ М. А. с. Криволучье, Нлк. у.
152,154	Черновъ Н. А. г. Бугуруслаиъ
12	Черновъ П. Т. Набережная р. Волги, д. Савельевыхъ
87	Черновъ С. П. Сам. Губ. Тюрьма
62	Чернозатонскій А. Г. при училищѣ
34	Чернозатонскій Л. Н. при Управленіи
112	Чернорудскій В. В. Петровскіе Выселки
115	Чернорудскій П. В. Ставрополь
160	Чернорудскій П. П. г. Бузудукъ
7,23,27	Черносвятковъ Д. К. Дворянская, 149
19	Чернощековъ А. Ф. Николаевская, 63
34	Чернышовъ В. Е. при управленіи
11,28	Чернышовъ Е. П. Самарская, 22
100	Чернышовъ П. П. с. Кауевка, Сам. у.

35	Чернышовъ Н. А. с. Кошки, Сам. у.
43	Чернышевъ С. П. г. Оренбургъ
52	Черняковский А. А. Самарская, 181
38	Черняковский Ф. П. Соборная, 110
38	Черняковский Ш. П. Дворянская, Сареptskie №№
206	Чернышева Н. Е. г. Новоузенскъ
205	Чернышевъ Н. В. г. Новоузенскъ
165	Черпаковъ М. П. ст. Кротова, Вз. у.
172	Черпасовъ С. Д. с. Борское, Буз. у.
144	Чертенковъ А. Н. г. Бугурусланъ
40	Чесновъ М. М. Постъ-Падовна, С.-Зл. жел. д.
102	Чесноковъ А. С. ус. бл. с-ца Ступенцовъ, Сам. у.
201	Чесноковъ В. В. сл. Малый-Узень, Нов. у.
194	Чибровкинъ Д. П. с. Дергачи, Нов. у.
147	Чижовъ М. Н. с. В.-Орлянка, Вгр. у.
25	Чижовъ Н. Н. Сорочинскій элеваторъ
68,69	Чижовъ Ф. Г. Вознесенская, 85
71	Чиковъ Н. П.
77	Чиликинъ П. М. Ильинская, 129
164	Чимеевъ Н. П. с. Сорочинское, Буз. у.
203	Чинаева Л. Д. г. Покровскъ
102	Чинаевъ В. Я. ус. бл. с-ца Ступенцовъ, Сам. у.
99	Чиняевъ В. Ш. Воскресенская, 57
124	Чиняевъ Н. П. пос. Мелекесь
173	Чиняевъ П. П. г. Бузулукъ
16	Чирковъ Н. Г. Томашевъ-Коловъ
167	Чистовскій М. П. г. Бузулукъ
42	Чистозвоновъ В. П. г. Оренбургъ
67	Чистякова В. Н. Самарская, 209
51	Чистяковъ А. С. Набережная, 43
166	Чистяковъ П. В. с. Погромное, Буз. у.
17	Чихачевъ К. Я. г. Саратовъ
101,105	Чичкановъ П. Ф. с. Воскресенка, Сам. у.
75	Чоловская В. Н. Вознесенская 116.
96	Чоловскій Н. Н. с. Кр.-Яръ, Сам. у.
119	Чубаровъ А. В. с. Ст.-Майна, Ст. у.
27	Чубаровъ А. Л. Дворянская, 133
25	Чубаровъ В. Л. Дворянская, 7
12	Чугуновъ П. К. Самарская, 129
66	Чудакова Е. А. Саратовская, домъ Киселева
32	Чудакова Л. А. Александровск., 26
69	Чудакова Л. А. №№ Эрмитажъ, Алексѣев. площ.
70	Чудакова Л. М.
19	Чудаковъ А. А. Саратовская, 53
38,41	Чудаковъ И. А. Л.-Толстого, 116.
92	Чудаковъ П. М.
168	Чудяковъ П. П. ст. Колтубанка, Ташк. ж. д.

202	Чудновскій С. Н. г. Новоузенскъ
15	Чулаевскій В. П. Саратовская, 181
95,108	Чунаковъ П. Е. с. Екатеринбургъ, Сам. у.
199	Чурновъ В. В. сл. Александр.-Гай, Нов. у.
33	Чурлиня Д. П. Монастыр. пос., 134
144	Чуринъ А. М. мобиллизованы
11,19	Чуркинъ А. П. Николаевская, 148
34	Чурянинъ С. С. г. Самара
43	Чусовъ М. Ф. г. Оренбургъ
108	Чухачевъ С. М. с. Кашпирово, Сам. у.

III.

28,83	Шабалинъ В. В. Дворянская, 91
111	Шабановъ В. Е. Чердаклы, Став. у.
137	Шабердинъ В. В. г. Бугульма
107	Шабкина Р. С. ст. Кинель, С.-Зл. жел. д.
100	Шабкипя Р. В. ст. Кинель, С.-Зл. жел. д.
25,26	Шавшинъ А. П. уг. Предтечен. и Дворянск., 108, 23
120	Шагаровъ В. Н. г. Ставрополь
80	Шагидулина Ш. Д. Николаев., 163
33	Шагловъ-Макуринъ Г. К. Николаевская, 168
136,137	Шагуринъ К. В. г. Бугульма
73,75	Шадеровъ Я. А. Шихобаловск., 260
170,172	Шадрина Е. В. г. Бузулукъ
71	Шадрина Е. П. Успенская, 4
8,83	Шадрина Е. Н. Хлѣбн. пл., соб. д.
81,83	Шадрина О. В.
11	Шадринъ М. А. уг. Преображен. и Духовной. д. № 1
29	Шадринъ М. А. Преображенская, 7
8,30,31	Шадринъ М. А. Хлѣбн. пл., соб. д.
133	Шайбулатовъ П. Л. д. Кичуй, Влг. у.
89	Шайдоровъ Г. Н.
110	Шалаевъ А. Ф. г. Ставрополь
111	Шалаевъ К. А. г. Ставрополь
74	Шаланова П. П. Песочный пер. 15
67	Шалаурова А. В. Садовая, 137
7	Шалашниковъ А. Н.
170,171	Шалфицкій Д. П. г. Бузулукъ
151	Шальмовъ С. П. с. Верхн.-Орлянка, Бугур. у.
6,92	Шаманскій П. В. уг. Панской и Вознесенской, соб. д.
113	Шаминъ П. Я. г. Ставрополь
154	Шамова В. Н. г. Бугурусланъ
131,140	Шанганъ А. Д. г. Бугульма
199	Шанганъ К. Н. г. Покровскъ
161	Шангинъ Ф. И. с. Чистовка, Сам. у.
18	Шанецкій С. Н. Вокзалъ, 40
159	Шанталовъ В. П. Восточ. стор. Молок. сада, 159

170	Шанталю Ю. А. г. Бузулук	210	Шеламановъ Т. М. с. Красный-Куть Нов. у.
18	Шантаринъ А. В. Самарская, 169	47	Шелудяковъ В. П. ст. Ершово, Р.-Ур. ж. д.
97	Шапиро Л. Д. Ильинская, 105	54	Шелухинъ П. В. Предтеченская, д. Твардовскаго
150	Шапкинъ П. В. г. Бугурусланъ	44	Шеманскій В. А. г. Оренбургъ
28	Шапошниковъ А. П. Заводская, 98	110	Шемарулинъ А. М. г. Ставрополь
127	Шапошниковъ А. К. г. Бузульма	6	Шемакинъ А. Д. Преображенск. 27
39,41	Шапошниковъ Е. М. Садовая, 96	72	Шемакинъ Н. П. Дворянская, 111
110	Шапронъ-де-Тяре В. Г. д. Юрманка, Став. у.	154	Шенбахъ Э. П. г. Бугурусланъ
65	Шараповъ В. М. Александровская, 30	199	Шенбергерь П. П. с. Тонкошуровка, Нов. у.
119	Шарашкинъ В. С. С.-Майна, Став. у.	42	Шеняковъ С. П. г. Оренбургъ
95	Шарнеговъ П. И. Красн.-Яръ, Сам. у.	165	Шенелевъ М. В. с. Коноваловка, В. у.
71,86	Шаркова С. С. при училищѣ	59	Шенелевъ Я. К. Садовая. 307
175	Шарликовъ В. П. г. Николаевскъ	46	Шенерь Ш. З. ст. Покровскъ, Р.-Ур. ж. д.
18	Шаровскій А. Н. Мобилпозвань	43	Шереметевъ Ю. Е. г. Оренбургъ
49	Шаровскій А. Н. соб. дача, окол. Черновской дороги	127	Шерерь П. К. г. Бузульма
66	Шаровскій Н. К. уг. Л.-Толстого и Самарск. 67/82	12	Шерстенниковъ М. М. Хлѣбный переулокъ, 2
200	Шаровъ Е. П. Красный-Куть, Нов. у.	13	Шерстневъ Т. С. Саратовская. 14
26	Шаровъ В. Ф. Николаевская, 194	39	Шерстобитовъ А. П. уг. Предтеченской и Ильинской, 127/12
118	Шаронина Е. Ф. П.-Буянь, Став. у.	199	Шерфинъ А. М. с. Тонкошуровка, Нов. у.
172	Шарыгинъ Р. А. ст. Ново Сергѣевка, В. у.	203	Шершневъ Н. А. сл. Малый-Узень, Нов. у.
45	Шастинъ П. А. г. Оренбургъ	150	Шестаевъ В. М. с. Троицкое Вгр. у.
133	Шатаевъ В. П. с. Секретарка, Вгл. у.	144	Шетяскій П. Ф. г. Бугурусланъ
192	Шаталовъ П. А. Криволучье-Ивановка, Ник. у.	191	Шеферъ Г. Ф. Екатеринбургъ, Ник. у.
10	Шаталовъ Н. Н. Николаевская, 10	65	Шефлеръ Н. Э. Александровская, 27
176	Шатилинъ П. А. г. Николаевскъ	77	Шешина К. Г. Троицкая, 97
161	Шатиловъ П. П. д. Елховка, В. у.	11,14,28,30,31,20,57,80,83,85	Шешловъ А. А. Л.-Толстого, д. соб.
148	Шатиловъ Л. В. с. Мартыновка, Вгр. у.	85	Шибашкинъ С. Г. Н.-Буянь, Став. у.
25	Шатпровъ А. В.	118	Шигаевъ П. Н. Троицкая, 165
123	Шатровский С. П. пос. Мелекесъ	66,68,69	Шигаевъ К. А. г. Бугурусланъ
180	Шачневъ В. Е. с. Клинцевка, Ник. у.	154	Шигалевская Е. С. ст. Асекѣво, Сам.-Зл. ж. д.
205	Шашиловъ Х. Л. г. Новоузенскъ	156	Шидловскій М. Ю. г. Оренбургъ
116	Швачкинъ К. П. ст. Бряндино, В.-В. ж. д.	41	Шикуновъ К. С. Панская. при пересылоч. части—Узд. Волнск. начальниа
176	Шведовъ В. П. г. Николаевскъ	102	Шиланъ К. М. г. Балаково
184	Шведовъ Ф. П. г. Николаевскъ	183	Шиловъ А. И. с. Красный-Куть, Нов. у.
89	Швейковскій В. П. Панская, д. Позернь	200	Шиловъ Л. П. Сънная, 96
198	Швецъ В. А. г. Новоузенскъ	34	Шиловъ С. А. г. Бузульма
28	Швечковъ Н. С. мобилизованъ	131	Шиманскій С. А. Николаевская, 206
126	Шебеста Н. В. пос. Мелекесъ	32	Шимкевичъ М. С. Соборная, 153
199	Шевандияъ В. Н. г. Покровскъ	65	Шимко Н. В. ст. Абдулино. Вгр. у.
77	Шевелева Е. Е. при училищѣ	15	Шимпфъ А. К. Александровская, 66
181	Шевринъ Л. М. Кривая-Лука, Ник. у.	32	Шиммельфеннингъ Е. А. Александровская, 26
79	Шевцовъ Г. Ф. при училищѣ		
9	Шевченко С. С. Садовая, 68		
161	Шениъ А. П. г. Бузулукъ		
12	Шейндлинъ Е. Н. Самарская, 93		
51	Шейновъ Н. Г. уг. Заводской и Саратовской, 24		
139,151	Шелашниковъ А. Д. с. Псаклы, Вгр. у.		
139	Шелашникова В. Ф. с. Псаклы, Вгр. у.		
5,8,60,144,128,151	Шелашниковъ А. Н.		

196	Шнидеръ И. А. мобилизованъ	15	Шмидтъ В. С. г. Николаевскъ
180	Шникинъ Ф. А. с. Каменка, Ник. у.	63	Шмидтъ Г. И. Дворянская д. Барнова
87	Шниловъ Ф. Т. Л.-Толстого, 110	201	Шмидтъ П. А. г. Покровскъ
44	Шпиулинъ П. Ф. г. Оренбургъ	189	Шмидтъ Л. Г. Екатеринбургъ, Ник. у.
145	Ширкалинъ П. П. приг. Сергиевскъ, Бгр. у.	171	Шмуратова Е. П. г. Бузулукъ
88	Ширмановъ К. Д. Уральская, 88	134	Шмуктинъ с. Тумбары, Вгл. у.
61	Ширмановъ Ф. Г. Соборная, 157	98	Шныревъ П. С. с. Красный-Яръ, Сам. у.
196	Ширманъ Д. М. с. Головинщино, Нов. у.	16	Шоломовичъ А. С. Дворянская, 121
46	Широбокоев В. Н. ст. Палласовка, Ряз.-Ур. ж. д.	146	Шолоховъ В. А. г. Вугурусланъ
168	Широкоев Д. В. г. Бузулукъ	144,156	Шоникъ В. Е. г. Вугурусланъ
194	Широкоев Е. П. г. Новоузенскъ	151	Шоникъ П. Е. Мобилизованъ
175	Широкоев К. П. г. Базаково	99	Шоринъ Н. Я. с. Воскресенское, Сам. у.
24	Ширяевъ В. А. Успенская, 17	28	Шоринъ С. А. Предтеченская, соб. д.
23	Ширяевъ Д. П. Шихобаловская, 67	53	Шороховъ П. И. при лазаретѣ
13,92	Шитиковъ А. М. Преображен., 129	190	Шоуфлеръ Г. Васкаровка, Ник. у.
42	Шитикъ А. Т. г. Оренбургъ	53	Шоховъ Н. С. Шихобаловская, 83
65	Шифнеръ Э. А. Л. Толстого, 39	35,131	Шоховъ В. С. Поповка, Вгл. у.
66	Шиффлеръ П. Э.	23	Шошинъ Н. М.
24,29	Шихобаловъ П. П. Заводская, соб. д.	143	Шошинъ П. М. с. Тимашево, Бгр. у.
57	Шихобаловъ П. П. Казанская, 49/19	109	Шшигель А. М. Кандабулакъ, Сам. у.
72	Шшиканова А. В. Самарская, 156	183	Шпренгеръ В. К. с. Екатеринбургъ, Ник. у.
6	Шшикевичъ Н. Г. Дворянская, 29	50	Фонъ-Шредеръ I. Л. ст. Кумысная, д. Шихобаловой
71	Шшикина М. И. Садовая, 40	138	Штаникова М. В. г. Бугульма
27	Шшикинъ А. Е. Казанская, 135	109	Штаркъ А. К. Константиновка, Сам. у.
165	Шшикинъ П. И. с. Домашка, Буз. у.	191	Штафъ П. Орловское, Ник. у.
22	Шшикинъ П. Я. Соборная, соб. д.	43,45	Штацъ А. А. г. Оренбургъ
39	Шшикинъ К. А. ст. Кинель, С.-Зл. ж. д.	158	Штегеръ М. М. г. Вугурусланъ
11	Шшикинъ Д. Я. Троицкая, 13	191	Штракъ Г. И. с. Екатеринбургъ, Ник. у.
11,18	Шшикинъ П. Ф. Самарская, 18	191	Штракъ Я. П. с. Екатеринбургъ, Ник. у.
155	Шшикова М. Д. с. Тимашево, Вугур. у.	158	Штраубе А. Э. г. Вугурусланъ
21	Шшиковъ А. М. Николаевская, 66	188	Штраубергъ Л. Я. с. Екатеринбургъ, Ник. у.
143	Шшилинъ В. П. г. Вугурусланъ	131	Штриковъ А. И. г. Бугульма
142	Шшило Б. К. г. Вугурусланъ	111	Штриковъ К. П. г. Ставрополь
37	Шшишовъ С. П. Вознесенская, 76	187	Штубергъ М. И. г. Николаевскъ
45	Шкетинъ А. Ф. г. Оренбургъ	26	Штурманъ А. Г. Уральская, 53
51	Шклиба Н. О. ст. Иватенково	110	Шубинъ Г. Г. Стар.-Майна, Став. у.
73	Шкуринъ С. И. Шихобаловская, 4	28	Шубяковъ И. Н. Л.-Толстого, 33
24	Шкуринъ А. П. дач. № 11, м. Молок. с. а. монаст. земл.	188	Шубовъ Г. Н. с. Екатеринбургъ, Ник. у.
176	Шленсковъ А. А. г. Николаевскъ	145	Шуваловъ Н. И. г. Вугурусланъ
144	Шлиттеръ Н. П. г. Вугурусланъ	76	Шулешкина М. В. Николаевск., 170
55	Шлянинъ П. П. кв. при заводѣ	5	Шуликовскій А. И. Николаевск., 145
69	Шляниковъ П. В. Казанская, 55	9	Шуликовскій В. А. Шихобалов., 145
203	Шлягина К. И. сл. Малый-Узень, Нов. у.	189	Шульдъ Д. К. с. Екатеринбургъ, Ник. у.
87	Шмаковъ П. Л. Соловьиная, 82	76,86	Шульманъ В. А. при училищѣ
96	Шмаринъ П. Л. с. Екатеринбургъ, Сам. у.	207	Шульмейстеръ Р. А. с. Ровное, Нов. у.
195	Шмаринъ П. М. с. Курлювка, Нов. у.	66	Шульцъ Е. Г. Почтовая, 26
25	Шматовъ М. К. Ильинская, 136	68	Шульцъ М. П. уг. Почтовой и Са- марской, 163
27	Шмелевъ Н. И. уг. Самарс. и Алек- сандр. 164/166		
40	Шмелевъ П. П. ст. Мыльная, Сам.- Зл. ж. д.		

81	Шульцъ М. Г. уг. Почт. и Самарск.
187	Шумахеръ К. Т. г. Николаевскъ
39	Шумиленко Г. Н. Троицкая 81
194	Шумилинъ С. Р. с. Красный-Бутъ, Нов. у.
54	Шумилинъ А. В. Троицкая. 30
174	Шумскеръ А. С. г. Балаково
206	Шупловъ М. с. Дергачи, Нов. у.
74	Шустова Е. С. Симбирская, 50
114	Шустровъ О. С. с. Н.-Сайчелеево, Став. у.
161	Шутьева М. П. с. Алексѣвка, Вз. у.
III.	
65,70	Шаповъ П. В. Троицкая, 177
79	Шаповъ П. В. Александрск., 177
66	Щеглова В. С. Заводская, 22
192	Щегловъ Е. П. Константиновка, Ник. у.
186,137	Щеклиновъ П. М. г. Вугульма
195	Щекочихинъ П. Г. с. Палласовка, Нов. у.
47	Щелкуновъ М. А. г. Саратовъ
132	Щелокоевъ А. А. с. Балахоновка, Бгл. у.
77	Щелочкова К. П. Шихобаловск., 94
96	Щенетовъ А. К. с. Елховка, Сам. у.
46	Щенетовъ А. М. ст. Ершовъ, Р.-Ур. ж. д.
42	Щепкинъ Н. В. г. Оренбургъ
52	Щеловскихъ В. С. 1-й Молоканск. садъ, 2
155	Щербакова А. Л. г. Вугуруслаш
38	Щербаковъ А. Н. Успенская, 80
148	Щербаковъ В. П. с. Кирюшкино, Бгр. у.
59	Щербаковъ К. П. Соборная, 237
106,107	Щербаковъ Н. П. с. Новые-Костячи, Сам. у.
93	Щербаковъ П. Г.
66	Щербачева Т. И. Казанская, 29
12	Щербачевъ П. А. Казанская, 29
28	Щербининъ В. П. Л.-Толстого, 126
8	Щербиновскій Н. С.
27	Щигольевъ А. К. мобилизованъ
11,19	Щигольевъ А. К. Саратовская, 29
13	Щигольевъ К. А. Симбирская, 49
202,204	Щипакина А. А. г. Новоузенскъ
21	Щипановъ В. С. Шахобаловск., 138
Э.	
153	Эбулдина Е. М. г. Вугуруслаш
123	Эбулдина Е. М. пос. Мелекесъ
109	Эдегеръ Г. Г. Александродаръ, Сам. у.
18	Эдельманъ С. Н. Соборная, 102
203	Эдольскій П. А. с. Дергачи, Нов. у.
109	Эйдель Ш. Е. Екатеринбургъ, Сам. у.
175	Эйснеръ Г. Ф. с. Панинское, Ник. у.

195	Эйснеръ Ф. Ф. с. Пловатка. Нов. у.
39	Эккъ В. Я. ст. Абдулно, кв. каз.
109	Эккъ К. К. Александродаръ, Сам. у.
192	Эльмень-Битъ Ф. И., К.-Бродъ, Ник. у.
188	Эмихъ А. Г. Екатеринбургъ Ник. у.
190	Эмихъ Л. Васкаовка, Ник. у.
204	Эммерихъ Д. К. с. Красный-Бутъ,
207	Эпль П. В. с. Сурки, Нов. у.
109	Эпль Р. Н. Александродаръ, Сам. у.
16,88	Эпштейнъ Соборная, 80
109	Эпштейнъ I. Г. Дворянская, 123
16	Эргорль Г. Константиновка, Сам. у.
45	Эрплхъ В. М. Томаш.-Колокъ. Сам. у.
11,63	Эристъ М. М. г. Оренбургъ
41	Эриъ Э. Г. Николаевская, соб. д.
137	Фонъ-Эссенъ Б. А. г. Оренбургъ
	Эстко М. П. г. Вугульма
Ю.	
180	Юдаевъ С. Т. с. Толстовка, Шиб. у.
107	Юдина Е. З. с. Студенцы, Сам. у.
203	Юдина О. П. с. Дергачи, Нов. у.
50,82	Юдинъ В. А. Дворянская, 124
95	Юдинъ В. М. с. Екатеринбургъ, Сам. у.
9	Юдинъ М. А. Уральская, 49
87	Юдинъ П. В. Соборная 111
178	Юдинъ Ф. П. г. Николаевскъ
45	Юзефовичъ П. А. г. Оренбургъ
153	Юзашева Е. И. с. Смольково, Бгр. у.
149	Юнаковъ А. П. д. Андреевка, Бгр. у.
65	Юнгманъ К. К. Садовая, 277
70	Юнгманъ О. П. Самарская 237
66	Юнгмейстеръ Е. В. Казанская, 27
16	Юнъевъ Ф. П. г. Саратовъ
160	Юнъевъ А. Л. с. Борское, Вз. у.
44	Юрекий В. М. г. Оренбургъ
175	Юриковъ В. А. с. Каменный-Бродъ, Ник. у.
21	Юринъ В.-М. Панская, 124
11,19,28, 58,67,71, 79,81,84, 85	Юринъ Е. О. Алексѣвская пл., д. соб.
193	Юркевичъ В. Л. с. Федоровка, Нов. у.
107	Юркова Н. ст. Кинель Сам.-Зл. ж. д. Сам. у.
68	Юрковская М. Ю. гост. Националь, 63
144,152, 156	Юрковъ П. А. г. Вугуруслаш
203,204	Юрловъ С. П. с. Перекопное, Нов. у.
55	Юровский С. Л. Саратовская, 155
26	Юрченко Д. К. Вознесенская, 130
27	Юрьевъ В. К. мобилизованъ
41	Юсовъ А. Н. при училищѣ
188	Юхановъ А. Ф. г. Балаково
155	Юшковъ Н. Д. приг. Сергѣевскъ, Бгр. у.

Я.

		11.12.23	Якушевъ Н. Т. Николаевская, 192
		15	Якшаровъ С. Ф. Садовая, 94
		128.133	Якшто С. С. с. Ст.-Кувакъ, Бгл. у.
		135	Ямалетдиновъ Н. д. Сарабикулово, Вугул. у.
167	Яблоковъ М. Е. г. Бузудукъ		Ямшиковъ В. А. г. Саратовъ
30	Являч С. Л. Алексѣевская площ. д. Бахарева		Яниславскій Я. А. Абдуллинск. влв.
8,10	Яворскій Н. М. Вознесенская, 98	48	Янулевичъ К. В. призв. на военную службу
127	Яворскій С. А. г. Вугульма	25	Янцевъ Н. К. г. Саратовъ
79	Явницъ М. К. Александровская, 135	201	Янченко А. П. Троицкая
156	Ягодническая Л. С. Ст. Абдуллино, С.-Зл. ж. д.		Янченко П. пос. Мелекесъ
155	Ягоднискій В. С. Ст. Абдуллино, С.-Зл. ж. д.	17	Янычевъ И. К. Садовая, 178/43
194.202	Ягодинъ Н. М. г. Новоузенскъ	34	Янычевъ П. К. Самарская, 102
15	Языцкая А. С. Саратовская, 181	123	Янычевичъ С. К. г. Покровскъ
198	Яздовскій Л. Л. г. Новоузенскъ	27	Яръг Г. Я. Дворянская, 14
110	Языкова А. П. Ставрополь	33	Ярковъ Н. Г. Соборная, 122
21	Язычковъ П. П. Дѣйствующая армія	209	Ярмаковъ Р. д. Н.-Яршиллы, Бгл. у.
57,73,74	Янровъ Г. Т. Оренбургская, 70	12	Ярова М. В. Н.-Малыкла, Став. у.
15	Якманскій В. А. Шихобаловская, 175	36	Ярочкинъ П. А. Л.-Толстого, 93
103	Якменко Ф. Я. Раз. Иващенково, С.-Зл. ж. д.	133	Ярцевъ Г. П. г. Оренбургъ
68	Якимовъ Н. П. Николаевская, 33	119	Ярцевъ Н. В. Симбирская, 47
179	Якимовъ С. П. с. Богдановка, Ннк. у.	25	Яршеевъ К. д. Абдикъево, Бгл. у.
141	Яковлева А. А. г. Вугульма	43	Ясенковъ Л. Н. Дворянская, 113
154	Яковлева В. Н. г. Вугурусланъ	33	
209	Яковлева Е. Т. г. Покровскъ	132	Яспинскій А. В. г. Николаевскъ
141	Яковлева С. О. г. Вугульма	11.67	Ястребовъ В. м. Самарская, 110
67	Яковлева Ю. Н. уг. Троицкой и Л.-Толстого, д. Шелокова	176.178.)	Ястребовъ Д. Н. г. Николаевскъ
126	Яковлевъ А. И. г. Вугульма	186)	Ястребовъ Г. В. г. Бузудукъ
34	Яковлевъ А. Я. Почтовая, 76	31	Ястребовъ П. В. приг. Тинскъ, Ст. у.
18	Яковлевъ П. Л. Садовая, 277	8	Ястржембскій П. Ф. Казанская, 102
62	Яковлевъ П. С. Соборная, 194	172	Ясырина Е. Ф. г. Бузудукъ
31.70	Яковлевъ П. С. Вознесенская 124.	117	Яхонтова А. А. Заводская, 18
44	Яковлевъ П. Я. г. Оренбургъ	117	Яхонтова П. А. Самарская, 132
206	Яковлевъ К. с. Федоровка, Нов. у.	25	Яхонтовъ Л. А. Троицкая, 101
113,119	Яковлевъ М. П. г. Ставрополь	170	Яхтенфельдъ А. Н. пос. Мелекесъ
150	Яковлевъ М. Я. с. Стюхино, Вгр. у.	76	Яхтенфельдъ К. Н. пос. Мелекесъ
30	Яковлевъ Н. В. Предтечен., 52,54	33	Яченствоъ П. В. г. Оренбургъ
165	Яковлевъ П. А. с. Гаврило-Архангельское, Буз. у.	87	Яшинъ В. В.
173	Яковлевъ П. В. с. Алексѣевка, Вв. у.	122	Яшинъ Н. А. Казанская, 104
65	Яковлевъ П. Д. Николаевская, 164	123	Яшовскій Б. В. г. Саратовъ
132	Яковлевъ С. Г. г. Вугульма	42	Ященко Н. Л. Дворянская, 82
8	Яковлевъ Ф. Т.	93	
44	Якубовскій А. Б. г. Оренбургъ	27	е.
82	Якунина В. Ф.	17	Гаворскій А. Ф. ст. Самара, С.-Зл. ж. д.
53	Якунинъ В. П. Троицкая, 173	19	Гаддѣевъ П. Д. Самарская, 128
167	Якунинъ П. Е. г. Бузудукъ	40	Геопемитовъ А. И. ст. Ершово Р.-Ур. ж. д.
184	Якунинъ Н. А. г. Бадаково	16	Гивейская Е. И. Соловьиная, 67
135,138	Якуновичъ А. А. с. Ст.-Кувакъ, Вугул. у.	48	Гоминъ П. С. г. Николаевскъ
		74	
		176	

91369

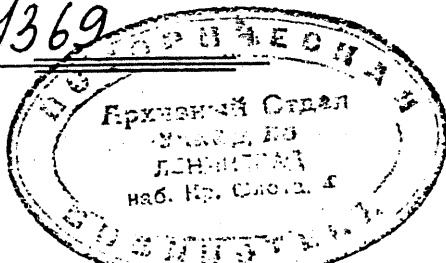

Торгово-Промышленное Товарищество

„ПРЕЕМНИКЪ АЛЕКСѢЯ ГУБКИНА А. КУЗНЕЦОВЪ И КО“.

КРУПНѢЙШАЯ ВЪ РОССІИ 

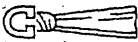
 **ОПТОВАЯ ТОРГОВЛЯ ЧАЕМЪ.**

Въ розничной продажѣ чаи фирмы можно получить у
всѣхъ лучшихъ колониальныхъ и бакалейныхъ торговцевъ
Россійской Имперіи.



ПРАВЛЕНІЕ ВЪ МОСКВѢ: Средніе Торговые Ряды.

САМАРСКОЕ ОТДѢЛЕНІЕ: Алексѣевская площадь, домъ Юрина № 73.

Телефонъ № 10.



**ЭЛЕКТРИЧЕСКАЯ ФАБРИКА ТЕРТЫХЪ МАСЛЯНЫХЪ КРАСОКЪ
и ОПТОВО-РОЗНИЧНЫЙ МАГАЗИНЪ .**

КРАСОКЪ и ОБОЕВЪ

Ивана Федоровича Баина

въ Самарѣ.
Соборная, между Предтеченской и Льва Толстого, д. № 114

**ОБОИ въ громадномъ выборѣ
МОЗАИКА И БОРДЮРЫ
БУМАГА, КАРТОНЪ, КЛЕЕНКА,
КУТОЛЬ-КРОВЕЛЬНЫЙ**

**КРАСКИ СУХІЯ И ТЕРТЫЯ
ЛАКИ-СПИРТОВЫЕ И МАСЛЯНЫЕ
ПОЛИФА-СКИПИДАРЬ
Клей столярный,
ПЕРЕДЪ, ТОРЧИЦА, ЭССЕНЦИЯ
и проч. товары.**

ЦѢНЫ ВЪНѢ ВСЯКОЙ КОНКУРЕНЦІИ

Прейсъ-курантъ высылается бесплатно.

Ф. А. НЕЙМАНЪ,

Самара, Дворянская улица.



СКЛАДЪ
ОХОТНИЧЬЯГО ПОРОХА

Русскаго Порохового Общества

РУЖЬЯ, РЕВОЛЬВЕРЫ

и всѣ охотничьи принадлежности.

ОПТИЧЕСКІЯ ПРИНАДЛЕЖНОСТИ.

КОНЬКИ и ЛЫЖИ.

ШВЕЙНЫЯ МАШИНЫ,

электрическіе звонки и телефоны.

СЕПАРАТОРЫ.

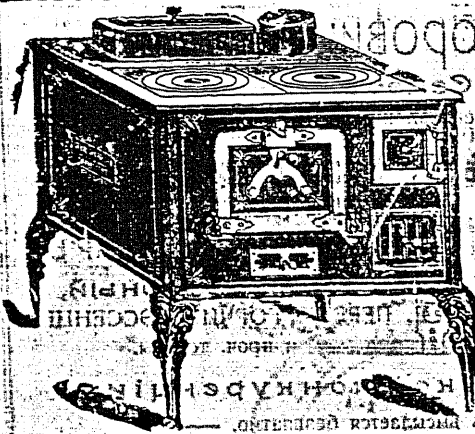

ЭКОНОМИЧЕСКІЕ
ПЕРЕНОСНЫЯ КУХОННЫЯ
ОЧАГИ.

ПЕРЕНОСНЫЯ ПЕЧИ
и НЕСГОРАЕМЫЯ ШКАФЫ.

Велосипеды и Мотоциклеты.

Автомобильный Гаражъ.

ПРАЧЕЧНЫЯ МАШИНЫ.

Состоящие въ вѣдѣніи Министерства Торговли и Промышленности

КУРСЫ

бухгалтеріи, коммерческой ариѳметики и корреспонденціи, основной ариѳметики, языковъ — русскаго, нѣмецкаго, французскаго, англійскаго; стенографіи, каллиграфіи, машинописи, вычисления на счетахъ и счетныхъ машинахъ; работъ на кассовомъ и множительномъ аппаратахъ.

Преподаваніе теоретическое и практическое. Для практики имѣется Практическая контора съ массой подлинныхъ документовъ, образцовъ товаровъ и конторскихъ книгъ, присобрѣтенныхъ отъ различн. фирмъ.

Занятія продолжаются круглый годъ, по два раза въ день: утромъ отъ 10 до 3 ч. и вечеромъ отъ 6 до 10 ч. Можно заниматься одинъ или оба раза. Окончившимъ курсъ выдаются свидѣтельства и предоставляются должности.

На курсы принимаются лица обоего пола грамотныя и неграмотныя. Срокъ обученія не ограничивается—учатся до тѣхъ поръ, пока выучатся.

Плата за ученіе вносится кому какъ удобно—частями, помѣсячно или полностью. Приѣмъ открытъ. Программы высылаются и выдаются бесплатно.

Курсы рекомендуютъ на должности: кассировъ, конторщиковъ, бухгалтеровъ, машинистовъ и др. конторскихъ служащихъ.

Принимаются къ исполненію различныя конторскія работы, писаніе адресовъ для подношеній, экспертиза книгъ и документовъ и т. п.

Адресъ курсовъ: Самара, ул. Л. Толстого, д. Михайлова, счетоводные курсы С. Н. Милонова. Тел. № 740.

Курсы существуютъ съ 1896 года и имѣютъ за преподаваніе и ученическія работы награды: похвальные листы, бронзовыя, серебряныя и золотыя медали.

Гостинница „НАЦИОНАЛЬ“ С. А. Кошелева.

ВЪ САМАРѢ.

Уголь Панской и Саратовской ул. д. В. М. Сурошникова.

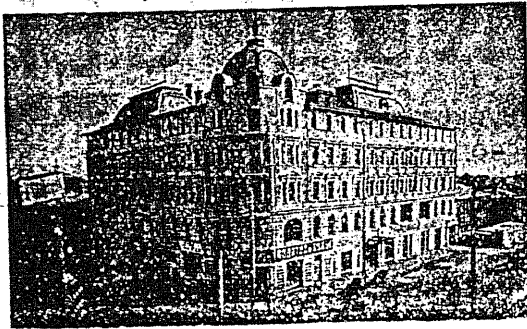

200 номеровъ съ электрическимъ освещеніемъ и бильяромъ

отъ 1 руб. 25 коп. въ сутки.

Паровое отопленіе, Ванны, Лифты.
Первоклассный Ресторанъ.

Къ вокзалу и паровымъ пристанямъ
высылаются собственные автомобили.

МЕБЛИРОВАННЫЙ ДОМЪ

„НИЦА“

Дворянская улица, домъ Юриной № 103, (бывш. пом. гостинницы
Бр. Ивановыхъ).

Номера заново отремонтированы и
роскошно обставлены,
при нихъ имѣются:

лифтъ, электрическое освещеніе,
ванны, посыльные и первоклассная кухня.

Цѣны на номера понижены на 25% противъ цѣль Бр. Ивановыхъ.

Арендаторъ меблированного дома „НИЦА“ Н. Д. Щелоковъ.
Ивановъ и Ивановъ.

ПЕРВОКЛАССНЫЙ РЕСТОРАНЪ

„БАРЪ“



Гор. САМАРА, Дворянская улица, домъ № 123.

Въ немъ все хорошо

— Телефонъ № 11—39. —

за доступная цѣны.

МЕБЛИРОВАННЫЙ ДОМЪ

САНЪ-РЕМО

САМАРА. Дворянская ул., домъ А. А. Петрова.

— ВЪ ЦЕНТРЪ ГОРОДА —

45 ШИКАРНО-ОБСТАВЛЕННЫХЪ НОМЕРОВЪ

электрическое освѣщеніе, ванны.

водопроводъ, канализація, посылные.

Телефонъ къ услугамъ Г.-г. постояльцевъ. Номера отъ 1 р. 25 к.

(Съ почтеніемъ В. Ф. Трохинъ.)



ВОЛЖСКО-СИБИРСКІЕ НОМЕРА

И М Ъ Е Т С Я

ПРЕКРАСНАЯ КУХНЯ.

ВЪ САМАРѢ. Уголь Соборной и Троицкой площади

въ домъ Чаковского.

Электрическое освѣщеніе. Цѣною отъ

60 к. до 3 р. въ сутки за № 1

На вымыслы извозчи-

ковъ, прошу не обра- сдаются помѣсячно. Телефонъ № 223.

ущать вниманія: въ постояльцевъ никакихъ извозчикамъ не платятъ извозныхъ



КЕНИЦЕРЬ И К°

Паровой макаронный заводъ

Торг. Д-ль КЕНИЦЕРЬ И К°

въ Самарѣ.

Вырабатываетъ ежедневно, 600 пудовъ макаронъ, вермишели и лапши изъ лучшихъ Самарскихъ мукъ.

Заводъ основанъ въ 1882 году.

ПРЕЙСЪ-КУРАНТЫ и БРОШЮРЫ съ указаніемъ способовъ приготовления разныхъ блюдъ изъ макаронныхъ издѣлій, высылаются бесплатно по первому требованію.

К. К. ШЛЕГЕРЪ

ПРЕЕМНИКЪ СЛАДА ЗЕМЛЕДѢЛЬЧЕСКИХЪ МАШИИЪ И ОРУДИЙ
ТОРГОВАГО ДОМА

КЕНИЦЕРЪ и К^о въ Самарѣ.

(Фирма основана въ 1874 году).

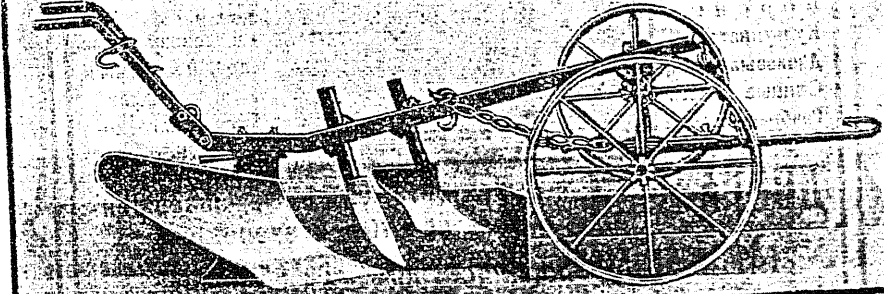

ПРЕДСТАВИТЕЛЬСТВА:

МАКЪ-КОРМИКЪ Сѣно-
косилки, жнейки, снопо-
вязалки, грабли и бороны
РАНСОМЪ, СИМСЪ,
ДЖЕФФЕРИСЪ. Паровыя
молотильныя гарнитуры.
Товарищ. ЭМИЛЬ ЛИП-
ГАРТЪ и К^о. Молотил-
ки, приводы, керосиновые

двигатели, вѣялки. Акци-
онерное Общество И. И.
ТЕНЬ. Плуги, Русско-
Шведское Торгово-Про-
мышленное Товарищество.
Сепараторы (сливкоотдѣ-
лители). Акционерное Об-
щество ГУСТАВЪ ЛИСТЪ
Пожарныя трубы.

Главное Агентство Московскаго Страховаго отъ огня Общества.

Международная компания

ЖАТВЕННЫХЪ МАШИИЪ

ВЪ РОССІИ.

Жатвенныя машины, орудія и шпагатъ:

Макъ-Коррикъ, Дирингъ, Осборнъ, Мильвоки, Пано, Чэмпіонъ.

Сноповязалки,
Жатки,
Косилки,
Грабли,
Бороны,
Культиваторы,
Дисковые сѣялки,
Сѣнные прессы,
Разбрасыватели
удобренія.

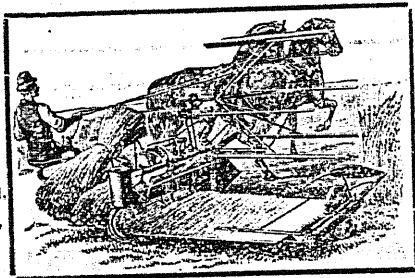

Зернодробилки,
Сепараторы,
Точила,
Шпагатъ,
и всевозможныя
другія машины и
издѣлія для
сельскаго хо-
зяйства.

ДВИГАТЕЛИ четырехтактные, самые совершенные простые и экономные.

ГАЗО-ГЕНЕРАТОРНЫЕ, НЕФТЯНЫЕ, ГАЗОЛИНОВЫЕ. (работающіе на бѣлой нефти).

Нефтяной двигатель "ЭКОНОМЪ" Тракторъ "ИНТЕРНАЦИОНАЛЬ"
(Плугъ-самоходъ) въ 45 и 25 лош. силъ.

Каталоги и смѣты высылаются немедленно нашими агентами или непосредственно нами. Агенты имѣются повсемѣстно.

Контора и складъ: САМАРА, Вознесенская ул. № 24. Тел. 418.

Кромѣ того: Москва, Рига, Одесса, Харьковъ, Ростовъ н/Д, Армавиръ, Екатеринбургъ, Омскъ, Ново-Николаевскъ и Владивостокъ.

Адресъ для телеграммъ: ИНТЕРСА—САМАРА.

Адресъ для писемъ:
Акц. Общ. Р. и Т. Эльворти
въ Самарѣ.

Акціонерное  Общество

Адресъ
для телеграммъ:
Эльворти — Самара.

Р. и Т. Эльворти

(заводъ земледѣльческихъ машинъ въ Елисаветградѣ, Херс. г.)

Главная Контора для Волжско-Камскаго района
— въ САМАРѢ. —

Подвѣдомственные склады подъ собственной фирмой:
г. Бузулукъ, с. Павловка, с. Сорочинское, с. Покровское, г. Бугурусланъ,
сл. Кинель—Черкассы, с. Абдулино, с. Давлеканово, г. Челябинскъ,
с. Шумиха, г. Троицкъ.

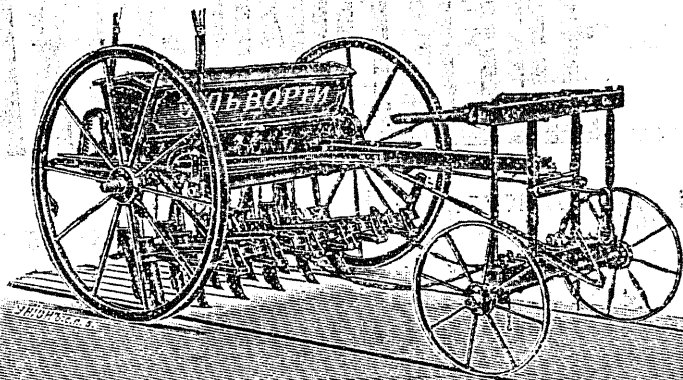

ИЗВѢСТНОЕ ПРОИЗВОДСТВО

Разбросныхъ и рядовыхъ Сѣялокъ, Жатвенныхъ Машинъ, Конныхъ Моло-
тилокъ, Вяялокъ, Мукомольныхъ Мельницъ, Просорухекъ, Маслѣбонныхъ
Прессовъ, Вальцевъ, Фалевокъ, Жаровень и проч.

Главное Представительство Завода **ГАРРЕТЪ И СЫНОВЬЯ,**
АБРАМА ЯК. КОПЪ, Лейстонъ Англія.

Александровскіе Буяны, Паровыя молотилы, гарнитуры ста-
русскія жатки, Буяны и проч. ційныя съ переносными частями.

Продажа Нефтяныхъ Двигателей, Складъ запасныхъ частей.

КАЖДАЯ МАШИНА СНАБЖЕНА ПРИСУЖДЕННЫМЪ НАШЕМУ
ЗАВОДУ ГОСУДАРСТВЕННЫМЪ ГЕРБОМЪ.

Самарское Отдѣленіе

РУССКАГО ОБЩЕСТВА

„Всеобщая Компания Электричества“

Самара, Дворянская 120.

УСТРОЙСТВО

ЭЛЕКТРИЧЕСКАГО ОСВѢЩЕНІЯ

ОБОРУДОВАНІЕ ПЕРЕДАЧИ СИЛЫ.

ПРОДАЖА

СО СКЛАДА ВСѢХЪ ИЗДѢЛІЙ КОМПАНИИ.

Адресъ для телеграммъ: АЛЬГЕМЪ — Самара

Телефонъ № 194.

МАГАЗИНЫ и СКЛАДЪ П. Н. АРЕФЬЕВА,

Самара, Дворянская ул., ☉ Симбирскъ, Гончаровская
домъ Ясенкова. ☉ ул., д. А. П. Конурина.
Телефонъ № 393. ☉ Телефонъ № 416.

ФОТОГРАФИЧЕСКІЯ ПРИНАДЛЕЖНОСТИ:

аппараты, пластинки, бумага, бланки, химическіе про-
дукты и проч.

ПРИНАДЛЕЖНОСТИ ЭЛЕКТРИЧЕСКАГО ОСВѢЩЕНІЯ и ЕГО УСТАНОВКА.

ДИНАМО-МАШИНЫ, МОТОРЫ, ВЕНТИЛЯТОРЫ.

Большой выборъ арматуры, монтажъ, угли, лампочки
накаливанія и проч.

ЭЛЕКТРИЧЕСКАЯ СИГНАЛИЗАЦІЯ, ЗВОНКИ, ТЕЛЕФОНЫ и ихъ установка и ремонтъ.

Бинокли, подзорныя трубы, барометры, термометры,
стереоскопы, лупы.

АЛЬБОМЫ для фотографій и открытыхъ писемъ.

ОТКРЫТЫЯ ПИСЬМА.

Домашнія типографіи, электрическіе карманные фона-
рики. Зажигательницы Янусъ.

Волшебные фонари, къ нимъ; картины, бинокли,
пантоскопы, стереоскопы.

ТРЕБУЙТЕ ПРЕЙСЪ-КУРАНТЫ.

Техническая Контора

Э. Я. ПРЕНЬ

САМАРСКИЙ СКЛАДЪ:

— Предтеченская улица № 76, между Троицкой и Самарской. —



ДВИГАТЕЛИ

РАЗНЫХЪ

СИСТЕМЪ И ТИПОВЪ,

ЛОКОМОБИЛИ, МОЛОТИЛКИ,

Центробѣжные насосы.

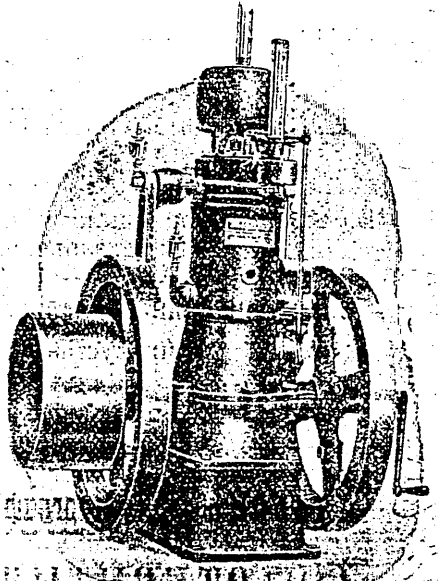

ВОДОМЪРНАЯ СТЕКЛА.

Английскіе, Русскіе кожаніе
верблюжій и проч.

ПРИВОДНЫЕ РЕМНИ.

ВОЛГОГРАДСКАЯ ПОЧТОВЫЙ АДРЕСЪ: Волгоградъ, Базарная улица, № 81-83.

Троицкая улица, домъ № 81-83.

ТЕБЕВАНЪ КАРНАТЪ

ТЕХНИЧЕСКАЯ КОНТОРА

ИНЖЕНЕРА

К. В. БОГОЯВЛЕНСКАГО.

САМАРА, Николаевская. 80.

Телеграфный адресъ: Самара—Вода.

ЖЕЛЪЗО-БЕТОННЫЯ СООРУЖЕНІЯ:

НЕСГОРАЕМАЯ ПЛОСКАЯ

РЕЗЕРВУАРЫ, МОСТЫ.

МЕЖДУЭТАЖНЫЯ
ПЕРЕКРЫТІЯ.

БАЛКОНЫ, ЛЪСТНИЦЫ.

БАЛКИ, КОЛОННЫ.

ПЕРЕМЫЧКИ, СВАИ.

Проектирование, Техническое руководство
и подрядное исполненіе работъ.

ВОДОПРОВОДЫ

ОЧИЩЕНІЕ
СТОЧНЫХЪ ВОДЪ.

РАЗЪЕЛЬНЫЯ И СПЛАВНЫЯ

ОЧИЩЕНІЕ

КАНАЛИЗАЦІИ

ФАБРИЧНЫХЪ
СТОЧНЫХЪ ВОДЪ.

Всевозможныя строительныя работы.



Электро-Техническая контора

А. М. НЕКЛЮТИНОЙ

Самара, Дворянская 89. Телефонъ № 3—80.

ВСЕГДА НА СКЛАДЪ:

Арматура водопроводная, паровая, электрическая. Трубы всевозможныя и части къ нимъ. Ватер-клозеты, ванны, умывальники, раковины. Вѣсы десятичные. Инструменты: слесарные, кузнечные, столярные и друг. Свинецъ, олово, бабить, асбестить, картонъ асбестовый и тряпичный, набивка тальковая, резина. Ремни приводн. кожан. и верблюж. шерсти. Рукава пеньковые и резиновые. Брезенты всевозможныхъ размѣровъ.



ЭТА КОНТОРА ПРИНИМАЕТЪ НА СЕБЯ:

установку и оборудов. электрич. станцій, сигнализаций, водоснабженія, мукомольныхъ мельницъ, прачечныхъ машин. устройство ваннъ, клозетовъ и проч.

ЦЕНТРАЛЬНОГО ОТОПЛЕНІЯ И ПРОЧ.

СЕПАРАТОРЫ.

Керосино-калильные фонари "Самосвѣтъ" безъ накачиванія. Изоляціонные и установочные материалы. Трубы Бергмана. Проводн. кабели и шнуры. Предохранители, выключатели и патроны. Тюльпаны и бабажуры. Дуговыя лампы. Угли для дуговыхъ лампъ. Лампы накаиванія. Амперметры, вольтметры, счетчики. Телефоны, звонки, элементы. Динамо-машины. Вентиляторы. Аккумуляторы.

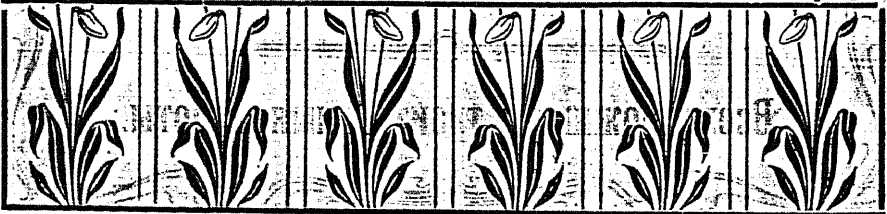
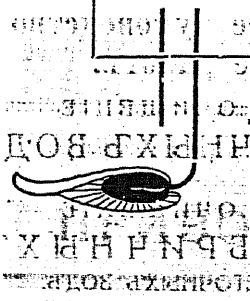

Высия награды
большая
ЗОЛОТЫЯ МЕДАЛИ
на Запачно-Сибир.
выставкѣ
въ Омскѣ и 1-я
Всероссійской му-
комольной выстав-
кѣ въ Петроградѣ.

ТОВАРИЩЕСТВО „АНТОНЪ ЭРЛАНГЕРЪ И К“ ,

мельнично-строительное и торгово-промышленное

САМАРСКОЕ ОТДѢЛЕНІЕ
утолъ Алексѣевской плотины и Дворянской ул., домъ Шабаянов.
Телефонъ № 96.

Фирма существуетъ съ 1860 года.

Полное оборудованіе вальцовыхъ крупчатныхъ, ржаныхъ и разструсныхъ мельницъ.

Новѣйшіе сепараторы, мукомольные борники, нажатныя обойки, шесточныя машины, вальцовыя станки зав. Бр. Бюлеръ, жернова крупчатныя, плоскіе разсывы, крупчатныя вѣйки и сямовѣйки.

Настоящія швейцарскія шелковыя сита.

Заграничныя бронзовыя и стальныя сита.

Приводные ремни, верблужьи английскіе, русскіе и мянильскіе канаты.

Трансмиссионное литье съ автом. кольцевою смазкой. Фрикціонныя муфты „Гиль“.

Основная капиталъ 1000000 рублей.

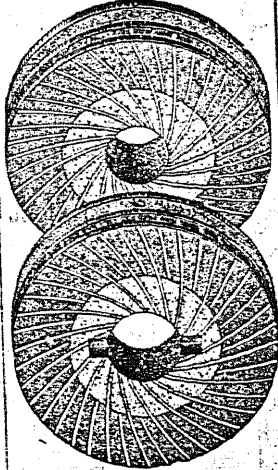
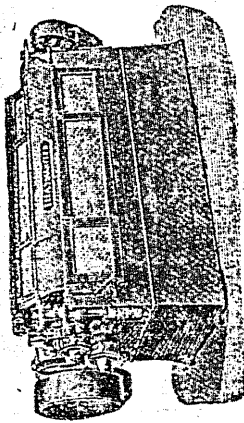

Турбинны зав. Бриглебъ въ Готъ.

Нефтяные двигатели
„Болндеръ“, „Дизель“ и др.

Полное оборудованіе зернохранилищъ, элеваторовъ и заводовъ складовъ.

Паровыя машины
Актон. 0-ва Герлицкаго завода.

ЛАКОМОБИЛИ.

Спеціальный отдѣлъ.
Оборудованіе шпозаренныхъ и солодовенныхъ заводовъ.

Спирто-каллыгъ и керосинокалынное освѣщеніе.
Электрическое освѣщеніе

Запасный и резервный 450000 рублей.

Высия награды
большая
ЗОЛОТЫЯ МЕДАЛИ
на Запачно-Сибир.
выставкѣ
въ Омскѣ и 1-я
Всероссійской му-
комольной выстав-
кѣ въ Петроградѣ.

ТЕХНИЧЕСКАЯ КОНТОРА Н. ОСОРГИНЪ и К^о.

Въ Самарѣ, ул. Л. Толстого, уг. Саратовской. Тел. № 5 - 40.

ОБОРУДОВАНИЕ МЕЛЬНИЦЪ
ЖЕРНОВА.

ОБОЙКИ,
ПРОСОРУШКИ.

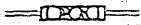

РЕМНИ ПРИВОДНЫЕ
КОЖАНЫЕ
и ВЕРБЛЮЖЬЕЙ
ШЕРСТИ.

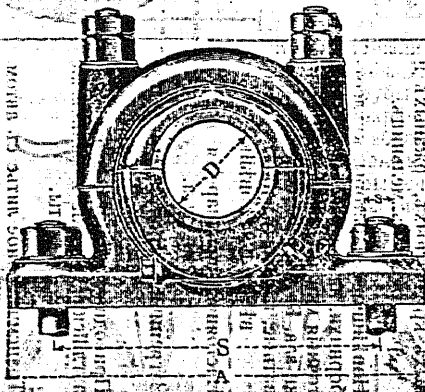
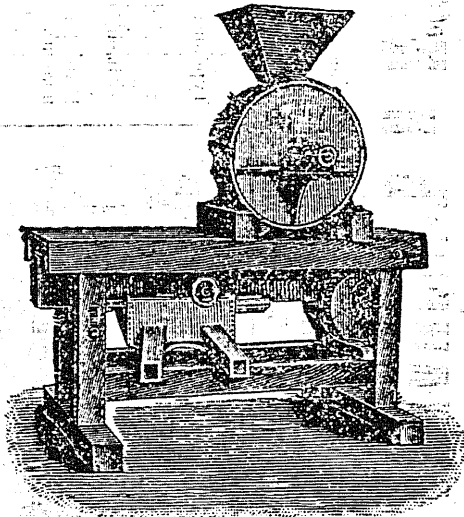

Трансмиссія, валы.

подшипники, шкива.

СТАНКИ

для обработки
металловъ и дерева

ТЕЛЕГРАММЫ

С. ПЕТЕРБУРГ

С. ПЕТЕРБУРГ

ЧЕЛЫШОВЫ

ЧЕЛЫШОВЫ С С-МИ

Полное наименование: ДЕМЬ

ВЪ С. ПЕТЕРБУРГѢ

Улицы: Большая Морская

Телефон: № 150

С. ПЕТЕРБУРГ

С. ПЕТЕРБУРГ

С. ПЕТЕРБУРГ

ПОТТОВА

Самые лучшие сорта

Самые лучшие сорта

Самые лучшие сорта

Самые лучшие сорта

Самые лучшие сорта

Самые лучшие сорта

Самые лучшие сорта

Самые лучшие сорта

Самые лучшие сорта

Самые лучшие сорта

Самые лучшие сорта

Самые лучшие сорта

Самые лучшие сорта

Самые лучшие сорта

Самые лучшие сорта

Самые лучшие сорта

Самые лучшие сорта

Самые лучшие сорта

Самые лучшие сорта

Самые лучшие сорта

Самые лучшие сорта

Представительство
КОЛОМВЕНСКОГО ЗАВОДА
Двигатели — ДИЗЕЛЯ
и др. изделия

Горючий Домъ

„Братья Клодтъ“

Представительство
р. з. с. по ДИНАМО
Моторы, Вентиляторы
и др. изделия

Электро-Водопроводная Техническая Контора и Склады

Самара, Дворянская ул., телеф. № 16

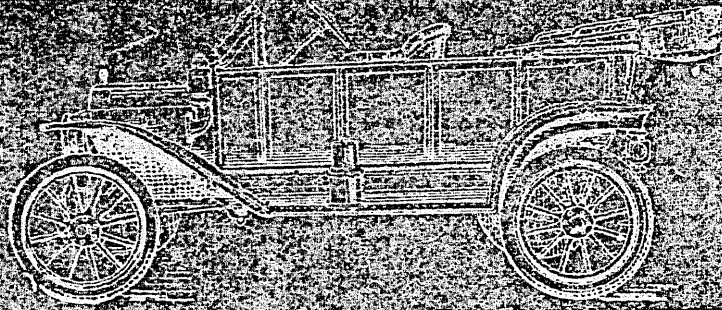

Самара, Дворянская ул., телеф. № 16
БРАТЯ КЛОДТЪ

„АВАНСЪ“

Самара, Дворянская ул., телеф. № 16

Центральные стоянки и установка водопроводов, электричества, канализации
СМОНТАЖ И ПРОКЛАДКА БЕЗПРЕКЛАДНО

ВСЕГДА НА СМОНТАЖЕ — ВОДОПРОВОДЫ, ЭЛЕКТРИЧЕСКИЕ ЛАМПАМИ И ПР. РАБОТЫ
СНАБЖЕНИЕ ВОДОПРОВОДОВ ТЕХНИЧЕСКИМИ ПРИБОРАМИ

АМЕРИКАНЕЦЪ

Г. М. БЛЕХЕРЪ

УСТРОИТЕЛЬСТВО

ВОДОПРОВОДОВ И КАНАЛИЗАЦИИ

Самара, Дворянская ул. № 16. Телефонъ № 16

Агентъ А. И. ЦОДИКОВА

По страхованію отъ огня строеній, товаровъ, движимаго имущества, судовъ и транспортвъ

РОССІЙСКАГО ТРАНСПОРТНАГО И СТРАХОВАГО ОБЩЕСТВА — (1844)

и по страхованію **ЖИЗНИ СТРАХОВАГО ОБЩЕСТВА РОССІЯ**

Самара, Казанская ул., д. Маркова № 12, кв. 5. Телефонъ 11—26.

Николай Николаевичъ Герасимовъ

Пронинская ул., соборн. домъ № 57. Телефонъ № 426

ЖЕЛЕЗНО-СКОВЯЖАЯ ТОВАРЛЯ

Складъ земледѣльческихъ машинъ

и водоочистно-канализационныхъ устройствъ

ул. Пронинская, вилла № 10. Самары, Н. И. Герасимову, Покровскій пер. № 10.
Телефонъ Самары Герасимову

Бр. А. и М. КУДРЯШОВЫ

Складъ товаровъ и мебели. Самары, Покровскій пер. № 10

ЖЕЛЕЗНЫЕ И СКОВЯЖАНЫЕ ТОВАРЫ

и мебель. Самары, Покровскій пер. № 10. Самары, Покровскій пер. № 10. Самары, Покровскій пер. № 10.

ул. Пронинская, вилла № 10. Самары, Н. И. Герасимову, Покровскій пер. № 10.

ФАБРИКА

металлическихъ издѣлій,
цибарь, ведеръ, цинковыхъ
коробокъ и битонвь для
жидкостей.

Металлическихъ принадлежностей
для мукомольныхъ огнеупорныхъ
мельницъ, штампованныхъ ковшей.
Хромо-литографія по жести. Заводъ
бѣлой жести.

Механическое строгальное
производство деревянныхъ
ящичковъ, досокъ и проч.

П. П. ЗЕЛЕНОВЪ и Г. А. ЗИМИНЪ.

Адресъ для телеграммъ: Металль.
Адресъ для писемъ: Самарская Улица, домъ № 146.
Телефонъ конторы фабрики № 463.

Троицная площадь.

Телефонъ № 4-33.

Торгово-Промышленная Контора В. А. Сорокина въ Самарѣ.

Отдѣленіе въ Саратовѣ. Московская ул., д. Лаптева, № 62. Телефонъ № 9-31.

СОБСТВЕННАЯ ФАБРИКА ВЪСОВЪ:

десятичныхъ, сороковичьихъ, сорогичьихъ и друг. марка „Медведь“

Представительство: Пожевскихъ заводовъ Кн. С. Е. Львова.

Первой на югѣ Россіи фабрики ветоли
— Т-ва Н. И. Тонарева въ Гостовѣ по Дону.

Аяц. О-ва КАММЕЛЬ, ЛЕРДЪ Л-ДЪ и К^т въ Шеффилдѣ (Англія)

Сталь, напильники, сверла.

ВСЕГДА на складахъ въ большомъ количествѣ: Железо: прокатное, глянцное, листовое и оцинкованное; Жестъ: англійская, Гродна, прокатное, Мѣль: могогий и коловой. Эмалированные штамповочныя пещуры. Конно-подковы, рѣзные гвозди. Дитые чугуны. Ладѣны въ желѣзо — газы, цинки и друга.

Цѣны ОПТОВЫЯ. Прейсъ-курранты высылаются по первому требованію.

Адресъ для писемъ: Самара В. А. Сорокину. Саратовъ В. А. Сорокину.
и телеграммъ: Самара „Жельзо“; Саратовъ „Жельзо“.

Торговый домъ „Кудряшовъ и Чесноковъ“

Нижній-Новгородъ—Самара.

ПАРОХОДСТВО И ТОРГОВЛЯ

Въ Самарскомъ отдѣленіи имѣются:

Железо прокатное, котельное, резервуарное, сорговое, угловое и обрѣзное, балки, рельсы, гвозди, оконныя, дверныя и другіе приборы. Машинельные товары. Въ предметы для водопровода и канализаціи. Сапогары, эмалированныя пещуры, хозяйственныя вещи, дитые чугуны, черные и эмалированныя. Сталь, мѣль, олово, цинкъ, свинецъ, и проч. Шкура, цѣлы и разныя желѣзныя, серебряныя, стальной, хромъ и дитыныя изделия. Въ товары имѣются всегда на складѣ въ большомъ выборѣ.

Цѣны въ конкуренціи. Продажа оптомъ и въ розницу.

ТОРГОВЫЙ ДОМЪ

О. В. ШАДРИНА и СЫНЪ.

Въ Самарѣ.

ОТДѢЛЕНІЕ

въ Казани

Вознесенская домъ Романова.



ЭЛЕКТРО-ТИПОГРАФІЯ
ФАБРИКА КАУЧУКОВЫХЪ ШТЕМПЕЛЕЙ
и ГРАВЕРНАЯ МАСТЕРСКАЯ

М. ФЕЙГЕЛЬМАНЪ.

Самара. Дворянская улица № 84, домъ
Малюшкина

Телефонъ № 6-68

Печатаетъ:

книги, брошюры,
афиши, объявления,
прессъ-курранты,
счета, циркуляры,
бланки, конверты,
визитныя карточки
и прочія типо-
графскія работы



Пріемъ заказовъ
на эмалированныя
доски



Исполняетъ:
всевозможные кау-
чуковые штемпеля,
мѣдныя печати,
дверныя доски и
гравировка на всѣхъ
металлахъ, наклад-
ныя, монограммы
и факсимиле изъ
золота и серебра

Всѣ заказы исполняются точно и аккуратно.

ЦѢНЫ ВЪ КОНКУРЕНЦІИ





ТОВАРИШЕСТВО

Ж. Блокъ



(Осн. 1863)

== СКЛАДЪ ==

Пишущихъ машинъ „Ремингтонъ“, множител. аппаратовъ „Ротографъ“, „Шапирографъ“ и американскихъ вѣсовъ „Фербэнксъ“ и др.

Велоспеды разныхъ фабрикъ, швейныхъ, чулочныхъ и вышивальныхъ машинъ, неогоремыхъ шкафовъ и сундуковъ, переносныхъ кухонныхъ плитъ.

Представитель **А. Л. Фридендеръ**. Самара, Собор. д. № 65. Телефонъ № 586.



ПРОСИМЪ
ОЗНАКОМИТЬСЯ



СНОВЫШЕЙ ТОЛЬКО ЧТО ВЫПУЩЕННОЙ
ШВЕЙНОЙ МАШИНОЙ XX^{го} ВѢКА

«66»

Демонстрируется во всехъ нашихъ магазинахъ
иллюстрированный каталогъ бесплатно.

КОМПАНИЯ ЗИНГЕРЪ

ВѢСКИЕ ГНУТЫЕ ИЗЪ НАСТОЯЩАГО БУКОВОГО ДЕРЕВА

студья, кресла, диваны, гарнитуры, напольки, табуреты

изготавливаютъ фабрика вѣсикой гнутой буковой мебели

Я. П. Крушниковъ и К^о.

Самара, уголь Садовой и Платоновъ, д. Платонова № 20

Телефонъ № 764



ПОСТАВЩИКЪ ДВОРА
ЕГО ИМПЕРАТОРСКАГО ВЕЛИЧЕСТВА.



1897 г.

1908 г.

Т-ВО „ПРОВОДНИКЪ“

СКЛАДЪ—САМАРА. Панская ул., домъ Нунчева № 41.
ОТДѢЛЕНІЕ. Садовая ул., домъ Петова № 216.

ВСЕГДА ИМѢЕТСЯ НА СКЛАДѢ ГРОМАДНЫЙ ВЫБОРЪ:

ГАЛОШЪ

ШИНЪ

АВТОМОБИЛЬНЫХЪ,
ВЕЛОСИПЕДНЫХЪ,
ЖЕЛЕЗНЫХЪ

ЛИНОЛЕУМЪ,
КОВРЫ И ДОРОЖКА,
Линкруста.

ХИРУРГИЧЕСКІЕ ПРЕДМЕТЫ

ПУЗЫРИ ДЛЯ ЛЬДА, ВОСКИ, ПОДУШКИ,
РЕЗИНОВЫЯ ГУБКИ
и всѣ принадлеж. для больниц.

АСБЕСТОВАЯ ИЗДѢЛІЯ

АСБЕСТОВЫЙ КАРТОНЪ
Асбеститъ
и асбестовыя наливки, шпаты и т. д.

КАНЦЕЛЯРСКІЯ ПРИНАДЛЕЖНОСТИ

Резина для вытравки
Резина для вытравки (ШПРИЦЫ)
МАШИНЫ
ручки и чернильницы

ИЗЪ РОГОВОЙ РЕЗИНЫ

Классныя и клеевыя сапожки
и дорожки

ДОРОЖНЫЯ ВЕЩИ

Сумки, портфели, нососовы
и т. п.

ТЕХНИЧЕСКІЯ ИЗДѢЛІЯ

РЕЗИНОВАЯ ПЛАСТИНА

Изоляцiонныя трубки для обод. электричества
Изоляцiонныя ленты
ПРОКЛАДЧНЫЯ ПЛАСТИНЫ
ДЛЯ ВЫСОКАГО ДАВЛЕНІЯ
Пластины муфты, воронки и т. д.
КОЛЬЦА для водопроводныхъ стенокъ

ПРИ СКЛАДѢ ОТКРЫТА МАСТЕРСКАЯ

для починки и вулканизаци
автомобильныхъ шинъ.

Русская Кинематографическая
ПРОКАТНАЯ КОНТОРА
Иосифъ Николаевичъ
ЕРМОЛЬЕВЪ.

Продажа кинематографическихъ аппаратовъ и при-
надлежностей къ нимъ.

Прокать лентъ всѣхъ разрядовъ.

Представительство Генеральной компании Бр. ПАТЕ

Самара,

улица Льва Толстого, домъ Савиновой № 68

Акционерное Общество

„А. ХАНЖОНКОВЪ И К^о“

Основной капиталъ 1.000.000

САМАРА Понская 46 3 Телогр. Самара — Кинопегаст

ПРОКАТЬ кинематографическихъ ЛЕНТЪ

ПРОДАЖА АППАРАТОВЪ

спеціальныя аппараты для представителейхъ

школъ и земствъ. **МОНОПОЛЬ**

МАГАЗИНЪ
 ВОЕННО-ОФИЦЕРСКИХЪ
 ВЕЩЕЙ,
 ПОЛИЦЕЙСКИХЪ
 ПРИНАДЛЕЖНОСТЕЙ
 И ПОРТНОВСКИХЪ ПРИКЛАДОВЪ.

ВОЕННО-ОФИЦЕРСКИЕ ВЕЩИ
Я. Б. МЕРИНЪ.

Фирма существуетъ съ 1885 г.
 въ Самарѣ, уг. Дворянской и Предтеченской ул.

Ф. ШВАРЦЪ,

САМАРА, Дворянская 86. ☎ Телефонъ № 905.

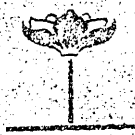

ГРОМАДНЫЙ ВЫБОРЪ:

ЧАСЫ лучшихъ фабрикъ.

ЗОЛОТЫЯ, СЕРЕБРЯНЫЯ,
 брилліантовые вещи художественной работы.

ПОКУПАЮ БРИЛЛІАНТЫ, ЖЕМЧУГЪ И ПЛАТИНУ.

Часовая, ювелирная и граверная мастерская.

Г. А. ПЕРЕЛЬМАНЪ,

ВЪ САМАРѢ

Дворянская, близь Памятника № 76.

ПОКУПКА ДРАГОЦѢННЫХЪ КАМНЕЙ

Художественное
 исполненіе
 золотыхъ и
 брилліантовыхъ
 вещей.

Музыкальный магазинъ

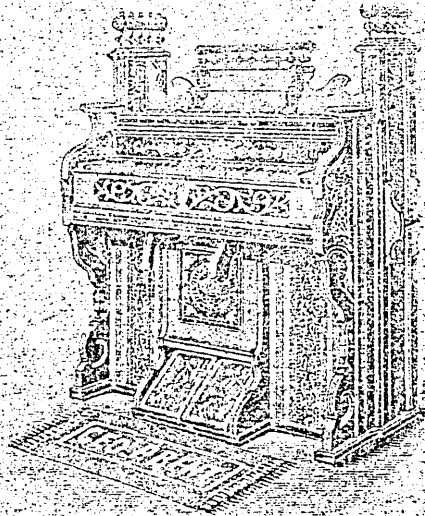

Г. Ф. БЕМЪ,

Дворянская ул., собств. домъ № 85.

МАГАЗИНЪ-СКЛАДЪ
ФОТОГРАФИЧЕСКИХЪ
АППАРАТОВЪ

и всѣхъ принадлежностей къ нимъ.

ЭЛЕКТРИЧЕСКИХЪ

звонковъ, телефоновъ, элементовъ,
проводовъ и проч.

ГРАММОФОНОВЪ

и граммофоновъ на искъ, а также съ бол-
шимъ выборомъ пластинокъ-репер-

МУЗЫКАЛЬНЫХЪ ИНСТРУМ.

Музыкальный магазинъ, магазинъ
и музыкальных инструментовъ, а также

очки, пенсы, бинокли
и проч.

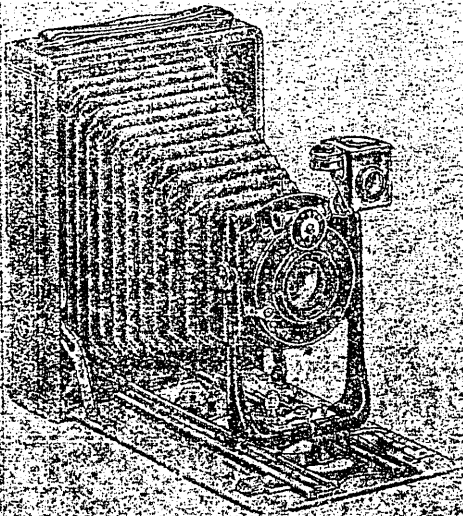

М. А. ШАДАНЪ

Самара, Дворянская. — Существуетъ съ 1896 г. — Телефонъ 11-70.

ВСЕЛО ГОСТЯМЪ ТАМЪ. ———
——— ГДѢ ЕСТЬ ГРАММОФОНЪ,

но не шипящій и терзающій ухо, а усовершенствованный
„ТОНАРМЪ“, дающій дивные звуки, совсѣмъ не отличающіеся отъ натурального голоса пѣвца; такіе граммофоны новѣйшихъ типовъ, съ чуднымъ репертуаромъ пьесъ-пластинокъ можно получить въ настоящее время

ВЪ ДЕПО МУЗЫКАЛЬНЫХЪ ИНСТРУМЕНТОВЪ

П. Л. ЧУЛКОВА

САМАРА. Дворянская ул.

Прейсъ-курантъ высылается бесплатно.

ПЕРВОКЛАССНЫЯ ФОТОГРАФИИ

И. С. Либерманъ

ВЪ САМАРѢ,

ВЪ УЛИЦѢ ДѢВА-ТОЛСТАГО, ТЕЛЕФОНЪ 11-28.
21 ПРЕДТЕЧЕНСКАЯ, МЕЖДУ САРАТ. И ДБОР.

**ХУДОЖЕСТВЕННОЕ ИСПОЛНЕНИЕ ВСЕВОЗМОЖНЫХЪ
ФОТОГРАФ. РАБОТЪ**

ЦѢНЫ ОБЩЕДОСТУПНЫЯ.

СПЕЦІАЛЬНЫЙ ОТДѢЛЪ—УВЕЛИЧЕНІЕ ПОРТРЕТОВЪ

ПРИНИМАЮТСЯ ЗАКАЗЫ

НА ВЫѢЗДѢ ВЪ УѢЗДѢ.

(Пресеникъ Т-ва И. М. Чекалинь и К^о)

Д. Г. МАРКИСОНЪ.

Самара, Дворянская, д. № 84 ————— Телефонъ 3-98

Представительства:

№ В. Говарда, Москва. Бу-
мага писчая, почтовая и др.

Акц. О-ва Н-въ И. Н. Дунаева.
Ярославль. Спижки, махорка,
полукрунка и нюхательный
табакъ.

Т-во М. И. Бостанжого,
Москва. Табакъ и папиросы.

Т-во К. Х. Шмиidtъ, Рига.
Кокосовое масло, кохиновъ,
олца.

Т. Д. В. Воронинъ съ С. ми.
Царицынъ и В. Горница,
горчичное масло.

О-во Бенедитинъ, Фемамъ
(Франция). Ликеръ Бенедик-
тинъ.

О-во Ф. Л. Майе Брокъ (Швей-
царія). Швейцарскій шоко-
ладъ.

Компанн Санагри, Лондонъ.
Английская косметика.

Т. Д. А. Головинной С-въ.
Москва. Сухой квасъ.

Гильзовая фабрика (бывшая
Эракъ).

№ ТРОИЦКО-КОНДРОВСКИХЪ

ПИСЬМЕННАЯ ИНДУСТРИЯ

1861

1870

В. ГОВАРДА

1896

растительный пергаментъ для обертокъ масла, сыра и другихъ продуктовъ
молочнаго хозяйства. Писчая, почтовая и печатная бумага.

Правленіе: Москва, Варварна, домъ Мупчесскаго Общества.

Представитель для Самарской и Оренбургской губерній.

Д. Г. МАРКИСОНЪ Самара

Писчебумажный и художественный магазинъ

Константина Павловича Головкина,

въ Самарѣ,

Пискаревская ул., между Дворянской и Саратовской. Телеф. № 113.



ПИСЬМЕННЫЯ ПРИНАДЛЕЖНОСТИ

для присутственных мѣстъ, конторъ и канцелярій.

Предметы для черченія рисованія и живописи.

Вещи изъ бронзы, накладного серебра, мрамора и кожи.

БАГАТЫ для рамъ и ПРИЕМЪ ЗАКАЗОВЪ.



КНИЖНЫЙ
и писчебумажный магазинъ
торгового дома
подъ фирмою

„ТОВАРИЩЕСТВО“

Самара, Дворянская ул.,
Петрова, проф. Керня
Телефонъ № 602.



КАНЦЕЛЯРСКІЯ ПРИНАДЛЕЖНОСТИ:

конторскія книги, блокноты, календари, записныя книжки, карандаши, перья, чернила, регистраторы, папки, портфели, альбомы, чернильные приборы, пресс-бювары, ножи, бумажинки и проч.

ЧЕРТЕЖНЫЙ ОТДЕЛЪ

имѣеть большой выборъ чертежныхъ принадлежностей: головальни, отъ 70 к. до 30 руб., линейки, рейс-шины, угольники, транспортиры, катманская бумага, клетчатка, тушь, краски, кисти и проч.

БОЛЬШОЙ ВЫБОРЪ КНИГЪ

для дѣтскаго и народнаго чтенія — юридическихъ, медицинскихъ, сельско-хозяйственныхъ, belle-artistическихъ и проч.

УЧЕБНЫЯ ПОСОБІЯ:

географическія карты, глобусы, коллекціи, картины для нагляднаго обученія и проч.

ХУДОЖЕСТВЕННЫЯ ОТКРЫТЫЯ ПИСЬМА

Образовательныя, и др., равныя, книгоноски, школьныя портфели.

Книжный магазинъ „ПОЛЬЗА“

— Г. И. КАРАСЕВА. —

Самара, Дворовая, между Предтеченской и Панской.

Имѣетъ книги по всемъ отраслямъ знанія. Высылаетъ книги всехъ книгоиздательствъ. И новости книжнаго рынка, которыми магазинъ пользуется постоянно. Беретъ на себя полное оборудованіе библиотекъ. На заказы учебныхъ заведеній, земскихъ и городскихъ Управ., правительственныхъ и общественныхъ учрежденій дѣлается уступка въ зависимости отъ суммы заказа или по взаимному соглашенію. Требования вышеупомянутыхъ учреждений должны быть написаны на бланкѣ учрежденія въ текущемъ № и подписаны завѣдующаго учрежденіемъ. Подписка на все газеты и журналы по цѣнамъ редакцій.

МОДНЫЕ ЖУРНАЛЫ.

КНИЖНЫЙ И ПАСЧЕБУМАЖНЫЙ МАГАЗИНЪ

В. С. МОСКВИНА.

Панская ул., д. Городского Общества. Телефонъ № 9—75.

ИМѢЕТЪ ВЪ ВОЛЬПОМЪ ВЫВОДЪ: Книжки по разнымъ отраслямъ знанія и для подарковъ въ изящныхъ переплетяхъ. Бумагу писчую, почтовую, рисовальную, марганцовую, расширенную, цѣдную и бланковую, альбомную, антрациновую, дѣтскую, гофрированную всевозможныхъ сортовъ и разныхъ фабрикъ. Кальку, желтоватую и булавочную, альбомную, готовую, рулетку и проч. чертежные принадлежности. Книжки конторскія, копировальныя, почтовые и разнасныя. Копировальныя прессы, пишущыя и держимыя складныя. Портфели, регистраторы, папки для бумагъ, перья, ручки, карандаши, чернила разныхъ фабрикъ. Ручки, конторскія, тетради, пишущыя приборы и проч. канцелярскія и учебныя принадлежности. Краски масляныя и акварельныя. Подложки для акварельныхъ картинъ. Альбомы для фотографическихъ карточекъ и открытокъ писемъ. Разныя карточки, открытки писемъ.

Принимаются переплетныя, типографскія и багетно-рамочныя работы.

ПРЕЕМНИКЪ

С. П. МОЛЧАНОВА

А. Н. ЕЛЬКИНЪ.

СКЛАДЪ

БЕЖСКАГО И ПРОСТОГО ОКОННАГО СТЕКЛА

Зав. Юр. С. Нечаева — Мальцева

И АПТЕКАРСКОЙ ПОСУДЫ.

Заводская улица, собствен. домъ № 42

Телефонъ № 711.

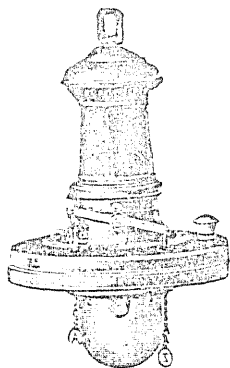

ФОНАРИ усовершенствованные
 КЕРОСИНО-КАЛИЛЬНЫЕ
 СПИРТО-КАЛИЛЬНЫЕ
 безъ копоти

Для внутреннего и наружнаго освещенія въ 100 и
 1000 свѣч. отъ 12 руб. до 85 руб.

ЛАМПЫ,

Электрическая арматура
 и ПОСУДА.

Магазинъ.

ОСКАРЪ ПЕТЕРСОНЪ

Самара, Дворянская улица.



Заводская марка

ЗОЛОТЫЯ МЕДАЛИ

Вс. выст. 1896 г. въ М.-Новгородѣ.

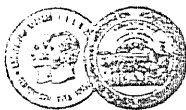

НА ОМСКОЙ выставкѣ въ 1911 г. присуждена ЗОЛОТАЯ МЕДАЛЬ.

**СКЛАДЪ ОКОННАГО СТЕКЛА
 НАСЛЕДНИКОВЪ**

В. А. Пашкова,

Продажа ВЕМСКАГО и простаго стекла собственнаго завода.

Имѣются стекла зеркальныя, рисункатыя, трафаретныя и проч.

Соборная ул., домъ № 75 Чуркиннхъ, близъ Троицкаго базара.

Телефонъ № 8-97.

ЦЕНТРАЛЬНЫЙ ШЛЯПНЫЙ МАГАЗИНЪ

А. А. ПОНОМАРЕВА,

Дворянская улица, рядомъ съ Нѣмецкой церковью.

БОЛЬШОЙ ВЫБОРЪ

шляпъ, шапокъ и фуражекъ.
ПОСЛѢДНЯГО ФАСОНА,

— а также —

ФОРМЕННЫЯ ФУРАЖКИ
ВСѢХЪ ВѢДОМСТВЪ.

Главный шляпный магазинъ

— **НОРМА** —

въ Самарѣ, Панская ул. д. Жукова, противъ гостинницы Националь.

ВСЕГДА ИМѢЕТЪ
ПОСЛѢДНІЯ НОВОСТИ СЕЗОНА,

— а также большой выборъ —

ФОРМЕННЫХЪ ФУРАЖЕКЪ ВСѢХЪ ВѢДОМСТВЪ.

ЦѢНЫ ВНѢ КОНКУРЕНЦІИ.

САРЕПТСКІЙ МАГАЗИНЪ

Ю. Б. ХРИСТЕНЗЕНЪ Н-хи и К^о.

Существуетъ съ 1860 г. — Телефонъ № 195.

Имѣеть всегда въ большомъ выборѣ:

Обувь мужскую, дамскую и дѣтскую. Дорожные вещи. Галантерейный, парфюмерный и косметическій товаръ русскихъ и иностранныхъ фабрикъ. Туалетныя, кабинетныя французскія, швейцарскія и германскія вещи для парикмахеровъ. Игрушки и игры. Кровати, матрацы, орманы и панковыя унитазы, ванны, ваннатыя плиты. Стальные издѣлія. Клеенчатые скатерти и всевозможную посуду.



Маты, половики и дорожку для прихожихъ комнатъ. Щетки половныя, платины, саножныя, веде-терныя, голенины, зубныя и проч. и проч. Полный выборъ предметовъ для домашняго хозяйства. Рыболовныя принадлежности. Коньки всѣхъ сортовъ. Елочное украшеніе. Пасхальныя яйца. Непромокаемую одежду. Зонты дождевыя и солнечныя. Шапки, шляпы, фуражки мужскія и дѣтскія.



ПЕРВОКЛАССНЫЕ
"САРЕПТСКІЕ НОМЕРА".

Дворянская ул., въ центрѣ города.
Г.г. прїѣзжающіе и квартиранты пользуются полною тишиною, хорошей прислугой и чистотою.
При номерахъ имѣется кухня подъ наблюден. опытнаго повара
НОМЕРА ОТЪ 1—4 РУБ. ВЪ СУТНИ.
ЭЛЕКТРИЧЕСТВО.  ТЕЛЕФОНЪ.

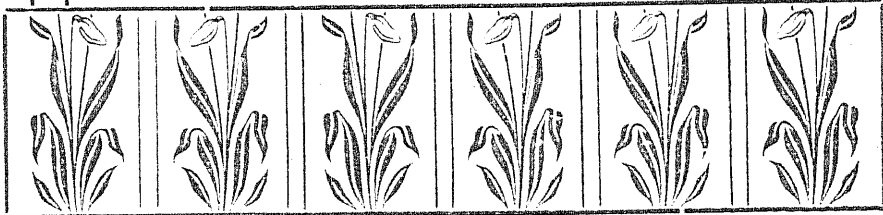

ОТДѢЛЕНІЕ
Московского Фабричнаго Склада
ГОТОВАГО
МУЖСКАГО, ДАМСКАГО И ДѢТСКАГО
ПЛАТЬЯ
И МѢХОВЫХЪ ТОВАРОВЪ
ТОРГОВАГО ДОМА

В. П. и Д. Митрофановыхъ

— И —

А. РОЙЗЕНЦВАЙГЪ,

Самара, Панская, д. Афанасьева. Телефонъ № 659.

ТОВАРЬ ЗА ФАБРИЧНОЙ ПЛОМБОЙ И БЕЗЪ ЗАПРОСА.

ГЛАВНЫЙ СКЛАДЪ:

Москва, Лубянской проѣздъ, д. Стахѣва.

РОЗНИЧНЫЯ ОТДѢЛЕНІЯ:

въ Москвѣ, Тулѣ, Бахмутѣ, Юзовѣ, Луганскѣ.



МАГАЗИНЪ НАСЛѢДНИКОВЪ

Адо́льфа Николаевича Ги́ршфельдъ

Самара, Дворянская ул. Телефонъ № 206.



Имѣть постоянно въ громадномъ вы-
борѣ для пріема заказовъ мужскаго и
дамскаго верхняго платья послѣднія
новости сезона. Модели лучшихъ домовъ
Парижа. Специальный отдѣлъ для пріема
заказовъ форменнаго платья всѣхъ въ-
домствъ.



Большой выборъ Сибирскихъ и Амери-
канскихъ мѣховъ. Пріемъ на хранение
мѣховыхъ вещей сундуковъ и обста-
новки. Всѣ работы исполняются подѣ
личнымъ наблюденіемъ специалистовъ
столичныхъ закройщиковъ.



ТОВАРИШЕСТВО ЗАКРОЙЩИКОВЪ

Магазина „ДРЕЗДЕНЪ“,

владѣлецъ І. З. Краснопольскій,

Дворянская ул., д. Юриной. Телефонъ № 144.

ПРИНИМАЕТЪ ЗАКАЗЫ

— НА —

МУЖСКОЕ и ДАМСКОЕ верхнее платье

изъ заграничныхъ и русскихъ матеріаловъ

по послѣднимъ журналамъ,

исполненіе въ собственныхъ мастерскихъ.



Пріемъ на храненіе мѣховыхъ вещей и сундуковъ.

БОЛЬШОЙ ВЫБОРЪ
СИБИРСКИХЪ И

АМЕРИКАНСКИХЪ
МѢХОВЪ.

КАРАКУЛЬ

спеціально для саковъ.



МАГАЗИНЪ

ФАБРИКАНТА

М. Ф. СТЕПАНОВА

Самара, Дворянская. Телефонъ № 41.

НОВОСТИ СЕЗОНА:

ДЛЯ ДАМСКИХЪ КОСТЮМОВЪ

Шелковая, шерстяная и бумажная ткани.

ВЪ БОЛЬШОМЪ ВЫБОРЪ

Сукно, трико, драпъ и касторъ, плюшь, бархатъ.

МЕБЕЛЬНЫЯ МАТЕРІИ

КОВРЫ БАРХАТНЫЕ, СКАТЕРТИ, ТЮЛЬ ГАРДИННЫЙ.

ПОРТЬЕРЫ ПЛЮШЕВЫЯ, СУКОННЫЯ И ДР.

ПОЛОТНО И СТОЛОВОЕ БѢЛЫЕ.

Бобрики, Армейскія и Гвардейскія Сукна,

ОДѢЯЛА, ПЛЕДЫ И ПЛАТКИ.

КУРУЗА

3 арш. ширины для дамскихъ костюмовъ.

МАГАЗИНЪ

М. Ф. Сапожникова,

Дворянская улица.

БОЛЬШОЙ ВЫБОРЪ

шелковыхъ, шерстяныхъ
и бумажныхъ тканей.

Плюшъ, Бархатъ,
Драпъ, Трико
для мужскихъ и дамскихъ
костюмовъ.

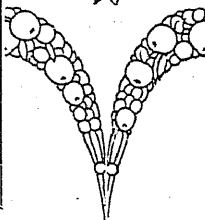

Ковры, Одѣяла,
Платки, Тюль
и мебельныя
матеріи.

Полотно и Бѣлье
лучшихъ фабрикъ.

ФОРМЕННЫЕ ТОВАРЫ
для военныхъ и учащихъ.

Адресъ для писемъ и телеграммъ:
Самара, магазинъ Сапожникова.

Иванъ Христіановичъ

ПИННЕКЕРЪ,

САМАРА.

Уголь Панской и Соборной.

Телефонъ № 620.

Шелковыя, шерстяныя и бумажныя матеріи, плюшъ, бархатъ, сукно, трико, драпъ, мебельныя матеріи, ковры, портьеры, тюль гардинный, полотно, одѣяла. □ □

Телефонъ № 336.

МАГАЗИНЪ

Телефонъ № 336.

ПОЛОТЕНЪ и БѢЛЫЯ

Торговаго Дома

Ф. М. ЛЮБИМОВЪ и СЫНЪ,

ВЪ САМАРѢ.

на углу Панской и Саратовской улицъ, въ своемъ домѣ.

ВСЕГДА ИМѢЕТЪ ВЪ БОЛЬШОМЪ ВЫБОРѢ:

Полотно русскихъ и заграничныхъ фабрикъ, столовое бѣлье—скатерти и салфетки. Бумажные товары исключительно фабрикъ Морозовыхъ. Готовое бѣлье, мужское и дамское. Одѣяла плюшевыя, байковыя, атласныя, тнаньевыя, англійскія и модныя. Гардинный тюль. Портьеры полотняныя, вышитыя.

ПОЛНОЕ ПРИДАНОЕ ДЛЯ НЕВѢСТЪ.

ПРИНИМАЮТСЯ ЗАКАЗЫ на больничное бѣлье и перевязочные матеріалы.

МАГАЗИНЪ
Модно-галантерейныхъ товаровъ и
готоваго бѣлья

В. Г. САЛЕМОВА.

Самара. Панская ул., собствен. домъ, телефонъ № 277.

ПОЛНОЕ ПРИДАНОЕ ДЛЯ НЕВѢСТЪ.
Цѣны внѣ конкуренціи безъ запроса.

Имѣеть въ большомъ выборѣ:

всевозможныя модныя отдѣлки
шитье швейцарское и русское.
плетеныя кружева ручной ра-
боты, альбомы, корсеты, вѣ-
ера, ридикюли, перчатки, чул-
ки, свадебныя шкатулки, убо-
ры для невѣстъ, подушки го-

товыя, парфюмерныя товары
русск. и загранич. фабр.,
Оренбургскіе и Пензенскіе пу-
ховыя платки, Полотно Ярос-
лавское и Жирардовское.
Бѣлье дамское и мужское го-
товое и на заказъ.

Строченное бѣлье, тюлевыя покры-
вала и накидки. Юбки: верхнія и
нижнія. Блузки: шелковыя и ба-
тистовыя, крестильное бѣлье, мѣ-
ховыя гаржетки и газовыя боа.

ТОРГОВО-ПРОМЫШЛЕННОЕ ТОВАРИЩЕСТВО

Н. И. ПОПОВЪ.

Самара, Соборная улица, д. № 96.

Оптовый складъ модно-галантерейныхъ, игольныхъ, писчебумажныхъ, канцелярскихъ и москательныхъ товаровъ.

РОЗНИЧНОЕ ОТДѢЛЕНИЕ

ВСЕГДА ИМѢЕТЪ ВЪ БОЛЬШОМЪ ВЫБОРѢ:

Модныя отдѣлки, кружева, тюль, шифонъ,
газъ и вуали --

ШИТЬЕ РУССКОЕ и ШВЕЙЦАРСКОЕ.

БѢЛЫЕ: мужское, дамское и дѣтское и принимаются заказы на него.

Блузки, Матине и Корсеты. Перчатки и Чулки.

ПАРФЮМЕРИЯ: русскихъ и заграничныхъ фабрикъ:

Галстухи, Зонты и Трости. Вѣера, Альбомы
и Нессесеры.

РЕДИКЮЛИ, ПОРТМОНЭ и ПОРТСИГАРЫ.

ПУХОВЫЕ ПЛАТКИ: Оренбургскіе, Пензенскіе
и собственнаго производства.

ПРИНАДЛЕЖНОСТИ ДЛЯ РУКОДѢЛІЯ.

Работы начатыя и готовыя.

По желанію заказы высылаются почтой.

Адресъ для телеграммъ: ГАЛАНТЕРЕЙНАЯ. Телефонъ № 1-18.

ГЛАВНЫЙ ПЕТРОГРАДСКИЙ МАГАЗИНЪ

Л. Н. Покидышева,

уголъ Дворянской и Панской. Телефонъ № 79.

ОТДѢЛЕНИЕ I.
Соборная ул., д. Гринберга.

ОТДѢЛЕНИЕ II.
Садовая улица, д. Пятова.

Богатый выборъ:

Модныхъ отдѣлокъ. Галантерейныхъ товаровъ. Готоваго бѣлья лучшихъ русскихъ фабрикъ.

Складъ ОБУВИ:

Петроград. механической СКОРОХОДЪ дѣтской бальной, настоящей американской „WERA“.

ДОРОЖНЫЯ ВЕЩИ.

ФЕЙЕРВЕРКИ.

СПЕЦИАЛЬНОСТЬ ДАМСКИХЪ НАРЯДОВЪ

ПАРИЖСКИЙ ШИКЪ.

Дворянская, д. Юрина,

Телефонъ № 706.

ВСЕГДА ИМѢЮТСЯ СЕЗОННЫЯ НОВОСТИ ВЪ БОЛЬШОМЪ ВЫБОРѢ:

Платья, блузы, юбки, напоты. Пальто и костюмы.

Заказы выполняются по моделямъ, при надобности въ одинъ сутки.

САЛОНЪ ДАМСКИХЪ НАРЯДОВЪ

Дворянская улица,
рядомъ съ Триумфомъ,

Л. М. Зитерманъ

ПРИЕМЪ ЗАКАЗОВЪ верхняго и нижняго платья.

ИМѢЮТСЯ въ большомъ выборѢ: ГОТОВЫЯ
платья, юбки, блузки, а также корсеты.

Магазинъ Н. Д. ИВАНОВА-МАРТЫНОВА.

Дворянская улица. домъ Анимова.

Имѣеть постоянно большой выборъ всевозможныхъ матерій для мужскихъ костюмовъ, русск. и заграничн. фабрикъ лучшаго качества.

ПРИНИМАЕТЪ ЗАКАЗЫ

на исполненіе мужскихъ костюмовъ, которые изготовляются подъ личнымъ наблюдениемъ.

Торговый Домъ „МОРОЗОВЪ, СЛУГИНЪ и САВЕЛЬЕВЪ“.

Самара. Соборная № 60.

Складъ мануфактурныхъ товаровъ.

Бракъ и полубракъ разныхъ фабрикъ,

лоскутъ мѣрный и вѣсовой.

Торговый Домъ А. С. Агоповъ и К. Л. Исеевъ.

Самара. Соборная ул., домъ Гребезова.

ТОРГОВЛЯ

ИГОЛЬНЫМИ,
ГАЛАНТЕРЕЙНЫМИ,
КРУЖЕВНЫМИ,

ПЛАТОЧНЫМИ И
ЧУЛОЧНЫМИ
ТОВАРАМИ.

Торговый Домъ М. Н. Щеглова и К^о.

Самара. Троицкая площадь. Городеной корпусъ № 32, противъ Уласова.

ПРЕДЛАГАЕТЪ:

ИГОЛЬНО-ГАЛАНТЕРЕЙНЫЕ, ПАРФЮМЕРНЫЕ И МОСКАТЕЛЬНЫЕ

ТОВАРЫ.

ЦѢНЫ ДОБРОСОВѢТНЫЯ.



Торгово-комиссионная контора.

Ф А Б Р И К А

фрунтового чая, вкусной эссенции, чернил,
синьки и кристаллической соды.

Е К Л А Д Ъ

кедровых ореховъ и Гашпольскаго масла.

А. В. ФИНКЕЛЬШТЕЙНЪ.

Самара, Николаевская № 135, соб. домъ. Телефонъ № 9—15.

Товарищество чайной торговли

В. ВЫСОЦКІЙ и К^о въ Москвѣ.

Поставщики Двора
Его Императорскаго Высочества Великаго Князя Николая Михайловича.

Основной капиталъ 10,000,000 р. Годовой оборотъ свыше 35,000,000 р.

Благодаря высокому качеству нашихъ чаевъ, особенно выдающихся сильнымъ ароматомъ, нежнымъ вкусомъ и яркимъ настоемъ, наша фирма занята одно изъ первыхъ мѣстъ въ Европѣ по количеству продаваемого нами чая. Въ развѣскахъ нашихъ находящихся въ Москвѣ, Одессѣ и Челябинскѣ въ собственныхъ помѣщеніяхъ занимается свыше 1800 человекъ. Чай нашей фирмы имѣется во всехъ лучшихъ магазинахъ Россійской Имперіи. При покупкѣ нашихъ чаевъ просимъ гг. покупателей обращать вниманіе на точность нашей торговой марки **КОРАБЛЬ**. утвержденной правительствомъ. Развѣска и упаковка производится исключительно машинами безъ прикосновенія рукъ.

Гг. любителямъ чисто Кяхтинскаго чая рекомендуемъ чай первосортный въ этикетахъ, снабженные надписью "По особому заказу безъ скидки".	№ 00. 3 р. 20 к. ф.	Также со скидкой
	№ 0. 2 р. 60 к. ф.	№ 74. 2 р. 40 к. ф.
	№ 1. 2 р. 40 к. ф.	№ 72. 2 р. 60 к. ф.
	№ 2. 2 р. 20 к. ф.	Рельефъ 2 р. 60 к. ф.

На складъ Самарскаго Отдѣленія имѣется сахаръ, рафинадъ и сахарный песокъ
всѣхъ заводовъ по биржевой цѣнѣ.

Правленіе Товарищества В. Высоцкій и Ко въ Москвѣ, Лубянско-Ильинскія Торгов. помѣщенія,
подъѣздъ № 3 и 4.

ОТДѢЛЕНІЯ: въ Петроградѣ, Одессѣ, Варшавѣ, Ростовѣ на Д., Екатеринбургѣ, Харьковѣ, Тифлисѣ, Рязѣ, Вильнѣ, Симферополѣ, Казани, Ташкентѣ, Самарѣ, Саратовѣ, Нижнемъ-Новгородѣ, Астраханѣ, Уфѣ, Нижегородской и Ирбитской ярмаркахъ, въ Америкѣ: Нью-Йоркѣ и Филадельфій.

Адресъ Товарищества въ Москвѣ и Отдѣленіяхъ:
Товарищество чайной торговли В. Высоцкій и Ко. Для телеграммъ: **КОРАБЛИКЪ**.
САМАРСКОЕ ОТДѢЛЕНІЕ—Заводская ул., д. Юрина. Телефонъ № 294.

Петръ Николаевичъ РУХЛОВЪ.

Самара. Соборная улица. — Телефонъ № 209.

МОСКОВСКІЙ МАГАЗИНЪ

чайно-колоніальные, гастрономическіе, кондитерскіе, парфюмерные, табачные, мучные, масляные и проч. товары русскихъ и заграничныхъ фирмъ. Чай, кофе, шоколадъ, какао лучшихъ фирмъ. Сахаръ 1 с. Кіевскій, всегда свѣжаго получения. Конфекты, печенія и настоящіе вяземскіе пряники. Орѣхи всѣ сорта.



ВЪ МАГАЗИНЪ ИМѢЮТСЯ ВСЕГДА:



свѣжія закуски, какъ рыбныя, такъ и мѣсныя, и любительскіе сыра, какъ-то: настоящій швейцарскій, русско-швейцарскій, голландскій и сливочный.

Доставка товара въ городъ **БЕЗПЛАТНО** независимо, отъ количества покупки. Всѣ недоразумѣнія удовлетворяются по первому заявленію покупателей.

— **Цѣны на всѣ товары внѣ конкуренціи.** —

Заказы принимаются въ магазинъ по телефону № 109.

ИМѢЕТЪ

ВЪ БОЛЬШОМЪ ВЫБОРѢ:

Сельди шотландскія и королевскія.

Семга Двинская и Печерская. Икра и балыки.

Всевозможныя рыбныя и овощныя консервы.

Сыръ русско-швейцарскій, голландскій и сливочный.

Масло сливочное, топленое, горчичное и прованское.

ОПТОВО-РОЗНИЧНАЯ И РЫБНО-ГАСТРОНОМИЧЕСКАЯ — ТОРГОВЛЯ —

Степана Андреевича

ШОРИНА.

Самара, Троицкая площадь, домъ Чаковского.
Телефонъ № 103.

Отдѣленіе при соб. домъ № 58. Предтеченская ул.
между Соборной и Николаевской.

Грибы сухіе, соленые и маринованные. Сушенныя овощи. Горошекъ зеленый. Фруктовые компоты. Сои, наперсы и оливки. Проч. и проч. товары.



Представительство:

Торгового Дома А. Катынкъ и К^о — гильзовая фабрика въ Москвѣ и подѣ фирмою „Аппакъ“ въ Н.-Новгородѣ и Н. А. Дмитріева Н-цы и Г. В. Белоусова — паротья табачная фабрика въ Моршанскѣ.

Михаилъ Александровичъ

**Егоровъ-
Андреевъ**

Самара, Предтеченская ул. собств. домъ № 65.

Телефонъ № 445.

**Оптово-розничная
продажа:**

бакалейныхъ, колониальныхъ, персидскихъ, кондитерскихъ и табачныхъ товаровъ.
Масло разныхъ сортовъ.

въ Самарѣ В. Я. САНИНЫМЪ

Съ 17-го октября 1915 г. открытъ на Панской ул., въ домѣ № 50, противъ магазина „Проводникъ“, — новый винно-колоніальный магазинъ и снабженъ полнымъ выборомъ: кондитерскихъ, колониальныхъ, гастрономическихъ товаровъ и винами, отпускаемыми по разрѣшительнымъ свидѣтельствамъ для церквей, больницъ, аптекъ, лазаретовъ, кондитерскаго производства и пр.

Прошу почтеннѣйшую публику обратить вниманіе на лучшее качество товаровъ, умеренныя цѣны и удостоить своимъ посѣщеніемъ.



ПАРОВОЙ КОЛБАСНЫЙ ЗАВОДЪ

въ Томашевомъ Колѣ,
Самарскаго уѣзда,
Алексѣевской волости.

Владимира Карловича Нагель.

МАГАЗИНЪ:

Панская улица, домъ
Сурушниковъ.

ОТДѢЛЕНИЕ:

Садовая улица, у Воскре-
сенія.

Имѣть всегда въ большомъ выборѣ: разные сорта колбасы, ветчины, окорока копченые, а также различные сорта сыра, сливочное масло и консервы.

Паровая кондитерская фабрика

С. М. РЪШЕТНИКОВА

ВЪ САМАРѢ:

Троицкая улица № 66—68.

Телефонъ № 4—69.

ШЕКОЛАДА,

КАРАМЕЛИ,

МОНПАСЬЕ

— и —

ЧАЙНЫХЪ ПЕЧЕНИЙ.

Кондитерская фабрика

Е. В. ПОСТНИКОВА

въ Самарѣ, Троицкая, д. № 25. Тел. № 606.

ТРЕБУЙТЕ

ВЕЗДЫ!



**ПОТРЕБЛЯЙТЕ
ВОДЫ**

ПРЕВОСХОДЯЩАЯ ПО
КАЧЕСТВУ ЗАГРАНИЧНЫЯ.

ОТЕЧЕСТВЕННЫХЪ ИСТОЧНИКОВЪ, ПРИНАДЛЕЖАЩИХЪ КАЗНѢ.

ТРЕБУЙТЕ ВЕЗДЫ

ЕССЕНТУКИ №№ 17, 18 и 4,

превосход. Карлсбадскія и др. минер. воды.

БАТАЛИНСКАЯ

слабительная, вполне
замѣняющая слаби-
тельную воду Францъ-
Иосифа, Апенга, Гуні-
ади и друг.

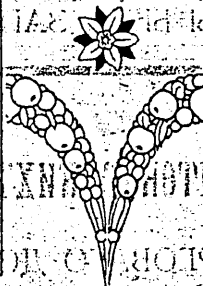

**НАРЗАНЬ И
ЕССЕНТУКИ № 20**

ЕДИНСТВЕННАЯ
СТОЛОВАЯ ВОДА НЕ
НАСЫЩЕННАЯ СТОРО-
НИМЪ ГАЗОМЪ.

Остерегайтесь пить искусственно-газированные
ВОДЫ,

онѣ утомляютъ желудокъ и вызываютъ непра-
вильности пищеваренія.

Названный складъ: Самара, уг. Дворянск. и Панск. 90, тел. № 517.
И во всѣхъ городахъ Россіи.

Розливъ Минист. Торг. и Пром. лучшая гарантія доброты.



СКЛАДЫ АПТЕКАРСКИХЪ ТОВАРОВЪ

„УНИОНЪ“

Предтеченская ул., уг. Соборной, д. Гринберга.

Телефонъ въ конторѣ и въ складѣ № 594.

- 1) Отдѣленіе: ул. Льва Толстого, уголь. Самарской. Телефонъ № 852.
- 2) Отдѣленіе: Гроицкая ул., домъ Мещеряковой.

Все, что требуется, въ большомъ выборѣ и дешевле другихъ.

Цѣны безъ запроса.

Складъ аптекарскихъ товаровъ
ТОРГОВАГО ДОМА

С. Трейстеръ и Б. Богоровъ.

Самара

С. О. О. Р. Н. Я. У. № 67

Телефонъ № 930

ТРЕБУЙТЕ!

Радикальное средство-пилюли „ФУРОРЪ“



для истребления
**Крыс, Мышей —
и Хомяковъ.**

ЦѢНА КОРОБКИ

отъ 50 коп. до 3 руб.

Разрѣшены въ продажу Врачебнымъ
Отдѣломъ за № 4785.

Высылаются налож. плат. не менѣе 3 руб. при полученіи задатка 1 руб.,
почт. расх. за счетъ заказчика.

При заказѣ на 15 руб. почт. расх. не накладывается.

Адресъ: Самара, Вознесенская, № 48. и
Григорій Ивановичъ Тимохинъ.

МЫЛОВАРЕННЫЙ ЗАВОДЪ

Х. Б. ФАЙНЪ и Д. Ф. КРУГМАНЪ

въ Самарѣ, Палская ул., д. Соколова № 95. Телефонъ № 883.

МЫЛО и ПАВКА

и бакалейные товары на Троицкой площади

въ городскомъ корпусѣ № 33. Телефонъ № 125 06 150

ПЕТРЪ ГАВРИЛОВИЧЪ БРЫЛЕВЪ.

Самара, Троицкіе новые корпуса

ОПТОВО-РОЗНИЧНАЯ ТОРГОВЛЯ

русскимъ холстомъ, презентомъ
и парусиной, шпагатомъ, суровой
ниткой и пряжей, бичевой, канатомъ,
кой и веревкиной, кошмой и клеен-
кой, бреднями и сѣтями, шерстью
и верблюжьей шерстью, хлопко-
вой ватой, новрами и дорожками,
бахромой, бумажницей, сукномъ,
анучнымъ, ядливой и пологамъ,
табачной и чулочной бумагой.

ВАТНЫЕ ФАБРИКИ

Е. Е. САВОСТИНА

СЪ ПЛЕМЯННИКАМИ,

1-я въ сельь СПАСЬ-КЛИПИКАХЪ, Рязанской губ.
2-я С. А. М. А. Р. А. н. в. ☉ Телефонъ II-29.

Высылка по письменнымъ требованіямъ
съ фабрики.

ПОСТОЯННАЯ ТОРГОВЛЯ

САМАРА УФА ЦАРИЦЫНЪ

Новая Соборная ул. Верхняя Торговая пл. Александровская, пл.

ВЪ ЯРМАРКАХЪ:

Нижегородский, подъ гостиницей „Поваръ“ на капаву лицомъ, Нижне-Чирской станицъ,
Урюпинскъ, Крещенковъ и Покровскій Ростовъ Ярославскомъ и
Симбирскъ.

Н. В. АЛЕКСѢЕВСКІЙ и П. Т. ГОРБУНОВЪ.

ВЪ Г. САМАРѢ.

Контора: ул. Заводской и Николаевской ул. д. № 76—78.

Торговля: Панская ул., близъ церкви Св. Троицы.

Телефоны: Конторы № 9-43

Піетье заказовъ и поставокъ отъ Военнаго Вѣдомства и Комитетовъ
ПО СНАБЖЕНІЮ И ВООРУЖЕНІЮ АРМІИ.

ТОРГОВЛЯ МЪШОЧНО ПОЛОТНЯНЫМИ, РОГОЖНО, КУЛЕВЫМИ
КОНАТНО, ВЕРЕВЧНЫМИ, КОШЕМНЫМИ и другими товарами.

Адресъ для писемъ и переводовъ: САМАРА Н. В. Алексѣевскому
телеграммъ Самара, АЛЕГОРЪ.

Торговля В. Л. Жукова,

на берегу р. Волги на кось и за городомъ на шоссе.

Нефтяными продуктами, смоляными и смазочными товарами,

а также имется

КЕРОСИНЪ И ВАРЪ.

телефонъ № 730



ТАБАКЪ

МАСЛО.

КЕРОСИНЪ.

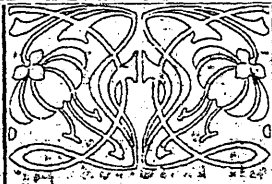

Телефонъ № 11—25.

САХАРЪ.

ЧАЙ.

ПЕРСИДСКІЯ ТОВАРЫ.

Ж. И. КРЕМЕРЪ.

МЫЛО

КОЛЕСНАЯ

МАЗЪ



Самара Троицкая площ.

ПРОДАЖА

ПО ОПТОВЫМЪ

ЦЕНАМЪ





Торговля въ гор. Ставрополь

Петра Николаевича Поплавскаго

въ собственныхъ магазинахъ

ЖЕЛЪЗНЫМИ, СКОБЯНЫМИ И МОСКАТЕЛЬНЫМИ ТОВАРАМИ
И ОХОТНИЧЬЯМИ ПРИНАДЛЕЖНОСТЯМИ



МАГАЗИНЫ

ШЕЛКОВЫХЪ, СУКОННЫХЪ,
ШЕРСТЯНЫХЪ, ПОЛОТНЯНЫХЪ,
РАЗНЫХЪ БУМАЖНЫХЪ,
МЪХОВЫХЪ ТОВАРОВЪ

НАСЛѢДНИКОВЪ

Николая Александровича

КЛИМУШИНА,

въ посадѣ Мелекесѣ — на углу Большой и Конной улицъ,
въ городѣ Ставрополѣ — при Базарной площади,
въ собственныхъ помѣщеніяхъ.

ПРОДАЖА



ОПТОВАЯ и РОЗНИЧНАЯ
БЕЗЪ ЗАПРОСА.

Г. Бузулукъ
ЭЛЕГАНТНЫЙ КИНЕМАТОГРАФЪ
„ТРИУМФЪ“.

Картины ставятся отъ старѣйшей всемирно-извѣстной фирмы
Бр. ПАТЕ, первыхъ очередей.

НОВОСТИ! Балетъ въ исполненіи прима-балерины Императорскаго
Московскаго Большаго театра А. Г. Гельцеръ

МОЖНО ВИДѢТЬ ТОЛЬКО ВЪ ТРИУМФЪ

Кромѣ того приобретены монополично, исторически-сенсационныя, больше-
метражное (до 8000 футовъ въ каждой) картины, которыя ставятся періо-
дически въ исключительной постановкѣ ТРИУМФА.

ПЕРЕМѢНА ПРОГРАММЪ ТРИ РАЗА ВЪ НЕДѢЛЮ.

Иллюстрація картинъ подъ музыку пианиста-художника В. И. ТЕВСЬ.

Демонстрація картинъ подъ управленіемъ опытнаго механика М. З. ПОЛЯЕВА.

Въ художественномъ фоѳе имѣются: ЖУРНАЛЫ—ГАЗЕТЫ. БУФЕТЪ,
кофе, чай и фрукты. Электрическія закуривательницы, Вещалка и
телефонъ № 30 къ услугамъ публики Бесплатно.

Театръ находится въ помѣщеніи совершенно безопасномъ въ пожарномъ отношеніи.

Дирекція И. А. Камвзина.

Семень Яковлевичъ ИВАНОВЪ,

ВЪ Г. БУЗУЛУКЪ.

Торговля Табачнымъ издѣліемъ, Чаемъ, Сахаромъ,

БАКАЛЕЙНЫМИ, ИГОЛЬНО-ГАЛАНТЕРЕЙНЫМИ

И ВЛАГОВОННО-МОСКАТЕЛЬНЫМИ

ПРОДУКТАМИ И ТОВАРАМИ ДРУГОГО ПОКОЛЕНІЯ

И КОНДИТЕРСКІЕ ТОВАРЫ РАЗНЫХЪ ФАБРИКЪ.

МЫЛО ВСѢХЪ СОРТОВЪ И ВѢСОВЪ

Телефонъ № 41.

Отдѣленіе Аптекарскій магазинъ, Собственный Домъ.

Адресъ для писемъ:
Бузулукъ, Семёну Яковл. Иванову.

Адресъ для телеграммъ:
Бузулукъ, Семёну Иванову.

ТОРГОВЫЙ ДОМЪ

Г. М. Киселева вдова съ С-ми
ВЪ БУЗУЛУКЪ.

Имѣтъ въ большомъ выборѣ лучшіе товары:
Золотыя, серебряныя и бронзовыя вещи. Часы кар-
манныя и стѣнные, дамскія туалетныя вещи. Пар-
фюмерныя товары. Капцезарскіе и писчебумажныя
товары. Иконы, крсты, и багеты для рамъ. Швей-
ныя машины и принадлежности къ нимъ. Мебель вѣнская, мягкая и другая. Музыкальные
инструменты и принадлежности. Кровати желѣзныя варшавскія и простыя. Чай, сахаръ
и сахарный песокъ. Кондитерскіе и бакалейные товары. Вина русскія и заграничныхъ
фирмъ. Гастрономическіе и табачные товары. Ковры, клеенка и половики разные. Суп-
духи и дорожныя вещи. Обувь московская и варшавская. Галоши резиновыя Р. А. Р. ма-
нуфактуры. Обои, картонъ, масло и керосинъ. Москательныя и красочныя товары.

Цѣны внѣ конкуренціи! безъ запроса! Ежедневное полученіе товаровъ.

ТОРГОВЛЯ

модно-галантерейными, музыкальными инструмен-
тами, велосипедами и др. разными товарами

С. С. МАТУЛЬСКАГО

ВЪ БУЗУЛУКЪ

ТОРГОВЛЯ — земледѣльческими орудіями, скобяными, желѣзными и
москательными товарами

П. Ф. СТЕПАНОВА.

ВЪ БУЗУЛУКЪ. Телефонъ № 11. Фирма сущ. съ 1878 г.

Механическіе, кислородъ-лательныя

Мукомольная вальцовая

мельница

представительство

шведскихъ нефтяныхъ двигателей

ПРОБУРЪ

СЕПАРАТОРЫ

и оловячельныя машины

и клеитонъ и шульвортъ

и земледѣльческія

и машинныя орудія

Масекъ Гаррисъ, М. Гельферихъ

Саде, Русско-Шведскаго Т-ва и др.

лучш. фирмъ

Адресъ: Бузулукъ — Степанову

МАГАЗИНЪ ОБУВИ И ДОРОЖНЫХЪ ВЕЩЕЙ
Т-ва **В. САБЛИНЪ И М. ИСАЕВЪ** въ Бузулукъ.

Городской корпусъ.

Всегда имѣется самый лучший выборъ.

ВЪ КАНЦЕЛЯРИИ —
— ГУБЕРНСКАГО

СТАТИСТИЧЕСКАГО КОМИТЕТА,

Алексѣевская площадь,

ИМѢЮТСЯ ВЪ ПРОДАЖЪ:

и могутъ быть высланы
наложеннымъ платежомъ:

1) Памятныя книжки Самарской губер.
за разные годы; 2) Списокъ населен-
ныхъ мѣстъ Самарск. губ. (последнее
изд. 1910 г.); 3) Карта Самарск. губ.;
4) Планъ гор. Самары.

При каждомъ № „НИВЫ“ подписчики получают по одной книгѣ, всего въ годѣ **52** книги.

ОТКРЫТА ПОДПИСКА

на 1916 годъ

(47-й годъ издания)

на еженедѣльный иллюстрированный

ЖУРНАЛЪ

со многими приложениями.

НИВА

Гг. подписчики „НИВЫ“ получаютъ въ теченіе одного 1916 года:

52

№№ еженедѣльн. художеств.-литер. журн. „НИВА“ повѣсти и рассказы, критич. и популярно-научн. очерки, биографіи, военные и политич. очерки и обзорныя рис. въ краскахъ, снимки съ картинъ, рисунки, портреты и иллюстраціи съ театру военныхъ дѣйствій.

52

КНИГИ, отпечатанныя убористымъ четкимъ шрифтомъ, въ составъ которыхъ войдутъ:

12

КНИГЪ ежемѣсячнаго журнала „ЛИТЕРАТУРНЫЯ И ПОПУЛЯРНО-НАУЧНЫЯ ПРИЛОЖЕНІЯ“ повѣсти, рассказы, популярно-научн. и критич. статьи современныхъ авторовъ съ иллюстраціями и отдѣлы библиографіи, смѣев, шашметъ и шашекъ, задачъ и верте.

40

КНИГЪ „СБОРНИКА НИВЫ“ 40 книгъ,

которыя подписчики получаютъ въ теченіе одного 1916 года, содержатъ:

вторую серію ПОЛНАГО СОБРАН. СОЧИН.

ПОЛНОЕ СОБРАНІЕ СОЧИНЕНІЙ

НОВЫЯ ПОСМЕРТНЫЯ СОЧИНЕНІЯ

РОМАНЪ

Шарля де-КОСТЕРА:

Д. Н. МАМИНА-СИБИРЯКА.

Н. Г. ГАРИНА-МИХАЙЛОВСКАГО.

АНТОНА ПАВЛ. ЧЕХОВА.

„БИБЛІЯ БЕЛЬГІИ“

(„Уленспигель“).

2 новыя спеціальныя карты театра воен. дѣйствій

двухъ фронтовъ: 1) западнаго (русскаго), размѣромъ 61×95 сантим., въ масштабѣ 47 верстъ въ дюймѣ; 2) западно-европейскаго, размѣромъ 55×85 сантим., въ масштабѣ 24 версты въ дюймѣ. Обѣ карты въ 6 красокъ, подл. ред. проф. Ю. М. Шокальскаго.

12

№№ „НОВЫШІХЪ МОДЪ“ До 200 столбцовъ текста и 300 модныхъ гравюръ. Съ почтовымъ ящикомъ.

12

ЛИСТОВЪ: до 300 рукодѣльных и вышивальныхъ работъ и для вышиванія и до 300 чертежей выкроекъ

ОТРЫВНОЙ ЕЖЕМѢСЯЧНЫЙ КАЛЕНДАРЬ на 1916 годъ, отпечатанный красками

ПОДПИСНАЯ ЦѢНА „НИВЫ“ со всеми приложениями на годъ:

въ Петро- безъ доставки 8 р. 50 к.

градъ: съ доставкой 9 р. 50 к.

Безъ доставки: 1) въ Москвѣ, въ конторѣ

Н. Печковской—9 р. 25 к.; 2) въ Одессѣ, въ книжн. магаз. „Образованіе“—9 р. 50 к.

Съ пересылкою во вся мѣста Россіи

10 р.

За границу 14 р.

Допускается разсрочка платежа въ 2, 3 и 4 срона.

Для гг. служащихъ какъ въ казенныхъ, такъ и въ частныхъ учрежденіяхъ, при коллективной подпискѣ за поручительствомъ гг. казначеевъ и управляющихъ, допускается разсрочка платежа на самыхъ льготныхъ условіяхъ.

Новые подписчики, желающіе получить, кроме „Нивы“ 1916 г., еще первую серію (18 книгъ) соч. Мамина-Сибиряка, прилож. при „Нивѣ“ 1915 г., еще первую серію

3 р. 50 к. съ перес. въ Европ. Россіи.

Адресъ: Въ Контору журнала „НИВА“ Петроградъ, улица Гоголя, № 22.

Основана



въ 1851 году

ГУБЕРНСКАЯ ТИПОГРАФІЯ

уголь Заводской и Троицкой ул. Телефонъ № 3-65

ТИПОГРАФІЯ ИМѢЕТЪ

большой и разнообразный
выборъ изящныхъ визит-
ныхъ и поздравительныхъ
карточекъ и карточныхъ
о с шрифтовъ. о о

Располагая повѣйшими усо-
вершенствованными машина-
ми и обширнымъ выборомъ
всевозможныхъ шрифтовъ,
принимаетъ заказы всѣхъ пра-
вительственныхъ, обществен-
ныхъ и сословныхъ учрежде-
ній, должностныхъ и частныхъ
лицъ, а также торговыхъ
фирмъ и промышленныхъ
предприятий, кредитныхъ уч-
реждений, Банковъ и т. п. по
печатанію всякаго рода кан-
целярскихъ и конторскихъ
книж., бланковъ, сметъ, от-
четовъ, докладовъ, прейс-
курантовъ, счетовъ, брошюръ
и проч.

ТИПОГРАФІЯ ИМѢЕТЪ

„Наборную Машину Линотипъ“

дающую при сплошномъ на-
борѣ до 10.000 буквъ въ
часъ, благодаря чему имѣетъ
полную возможность испол-
нять экстренные заказы въ
кратчайшій срокъ.



Стереотипная Мастерская ХОРОШО ОБОРУДОВАННАЯ

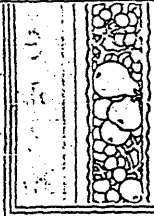

ИМЕЕТЪ ПОСТОЯННЫЙ ЗАПАСЪ

различныхъ бланковъ и книгъ для
дѣлопроизводства и счетовод-
ства Волостныхъ Правленій и
кредитныхъ товариществъ

а также книгъ и расчетныхъ съ
рабочими книжечк. для фабрикъ
и заводовъ, утвержденныхъ фа-
бричной инспекціей

Готовые бланки для дѣлопроизводства по закону 9 Ноября 1909 г. и 14 Іюня 1910 г.

Заказы исполняются скоро и аккуратно



ДѢЛЫ ВЪ ВСЯКОЙ КОНКУРЕНЦІИ

ПОСУДНО-ОБОЙНО-ЛАМПОВЫЙ
 МАГАЗИНЪ
А. П. ГОЛОВКИНА.

САМАРА, Дворянская ул., соб. домъ № 105. Телефонъ 779.

ФАРФОРЪ, ФАЯНСЪ, ХРУСТАЛЬ,
 накладное серебро, бронза.
 СТОЛОВЫЕ НОЖИ, ЭМАЛИРОВАННАЯ ПОСУДА,
 САМОВАРЫ И КОФЕЙНИКИ:
 мѣдные, туппаковые и никкелированные и друг.
 мѣдные товары.



ЭЛЕКТРИЧЕСКАЯ АРМАТУРА,
 ЛАМПЫ СТОЛОВЫЯ, КАБИНЕТНЫЯ И
 ВИСЯЧІЯ, СПИРТО-КЕРОСИНО-
 КАЛИЛЬНЫЕ ФОНАРИ И ГОРѢЛКИ.

Подносы лакированные, алмазы и клеенки,
 вещи домашняго хозяйства.

Громадный выборъ ОБОИ русск. и загранич. фабрикъ,
 по фабричнымъ цѣнамъ.
 БОРДЮРЫ, ФРИЗА, БАГЕТЪ, ФОНА И СУКНО
 для отделки комнатъ.

Контръ-Агентъ Общ. Пот. Сл. С. З. ж. д.



1431/232

Волжско-Азиатское Представительство
 АМЕРИКАНСКИХ ПИСЬМЕННЫХ МАШИН

Самара, Дворянская, 61. **РОЙЯЛЬ** Телефонъ № 13-05

НА ГУБЕРНИИ:
 Саратовскую, Нижегородскую, Ульяновскую, Симбирскую, Пермскую,
 Оренбургскую, Самарскую, Пензенскую, Саратовскую и
 Екатеринбургскую.

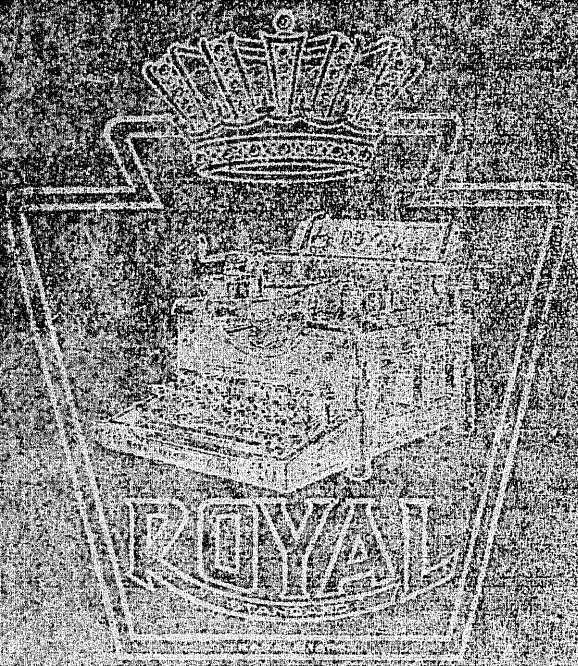

Волжско-Азиатское Представительство
 Самарская губерния, Самара, Дворянская, 61.
 Телефонъ № 13-05

Специально для русских деловых людей
 американские пишущие машины «РОЙЯЛЬ»
 представляют собой идеальное средство
 для ведения деловой переписки. Они
 отличаются исключительной прочностью,
 надежностью и долговечностью. Кроме
 того, они имеют очень красивый и
 удобный дизайн, что делает их
 идеальными для использования в
 деловых учреждениях.

Волжско-Азиатское Представительство
 американских пишущих машин «РОЙЯЛЬ»
 Самарская губерния, Самара, Дворянская, 61.
 Телефонъ № 13-05

Цена 2 руб.

**ВЪ КАНЦЕЛЯРІИ ГУБЕРНСКАГО
СТАТИСТИЧЕСКАГО КОМИТЕТА**

(Александровская площадь)

НАХОДЯТСЯ ВЪ ПРОДАЖЕ

И МОГУТЪ БЫТЬ ПОЛУЧЕНЫ ПЕРВОУПОМЯНУТЫМЪ ПОСРЕДНИКОМЪ

И. П. КОЗЛОВЪ (Курьеръ Самарскаго губернскаго правленія)
въ Самарѣ, на Александровской площади.

Въ числѣ книгъ издаваемыхъ въ Самарѣ, по распоряженію
Губернскаго статистическаго комитета, въ 1907 г.

Выпущены: 1) **Самарскіе уѣзды**

2) **Самарскіе уѣзды**

с $\frac{595 \text{ Сам}}{\text{П-15}}$

Памятная книжка
Самарской губернии
на 1916 г.