

№ 11 п. 4. № 12

Адресъ-Календарь  
И  
ПАМЯТНАЯ КНИЖКА  
ПЕРМСКОЙ ГУБЕРНИИ.  
на 1897 годъ.

(Съ приложеніемъ двухъ видовъ Бѣлогорскаго монастыря).

Изданіе Пермскаго Губернскаго Статистическаго Комитета  
подъ редакціею секретаря Ю-та *Р. Попова*.

ЦѢНА 1 РУБ. 50 КОП.

ПЕРМЬ.  
Типо-Литографія Губернскаго Правленія.  
1897.

483/50

432/100  
1-5

8758

# Адресъ-Календарь

И

## ПАМЯТНАЯ КНИЖКА

### ПЕРМСКОЙ ГУБЕРНИИ.

на 1897 годъ.

(Съ приложіеніемъ двухъ видовъ Бѣлогорскаго монастыря).

Изданіе Пермскаго Губернскаго Статистическаго Комитета

подъ редакціею секретаря Ю-та *Р. Шопова*.

ПЕРМЬ.

Тино-Литографія Губернскаго Правленія.

1897.

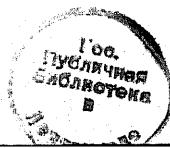



---

Печатано по постановленію Пермскаго Губернскаго Статистическаго Комитета.

---



съ 1 января 1897 года

въ гор. Екатеринбургъ (Пермской губ.), вѣсто еженедѣльной газеты  
«ЕКАТЕРИНБУРГСКАЯ НЕДѢЛЯ» (просуществовавшей восемнад-  
цать лѣтъ), будетъ выходить вновь разрѣшенная

## ЕЖЕДНЕВНАЯ

(за исключеніемъ дней послѣпраздничныхъ)

ПОЛИТИЧЕСКАЯ, ОБЩЕСТВЕННАЯ И ЛИТЕРАТУРНАЯ ГАЗЕТА

# „УРАЛЪ“

### ПО СЛѢДУЮЩЕЙ ПРОГРАММѢ:

1) Руководящія статьи по вопросамъ внут-  
ренней и внешней политики, мѣстнымъ, обще-  
ственнымъ, горнозаводскаго и золотопро-  
мышленнаго дѣла.

2) Телеграммы отъ собственныхъ корреспон-  
дентовъ и отъ телеграфныхъ агентствъ.

3) Дѣйствія и распоряженія правительства.

4) Статьи и извѣстія научнаго и практи-  
ческаго содержания по разнымъ отраслямъ.

5) Разработка и изслѣдованія по во-  
просамъ, какъ мѣстнаго на Уралѣ, такъ  
и вообще въ Сибири и въ Россіи горно-  
промышленнаго и золотопромышленнаго  
дѣла. Открытія и усовершенствованія  
въ области этого дѣла и всѣ касающіяся  
его извѣстія, какъ русскія, такъ и заграничныя.

6) Историческіе, бытовые и этнографиче-  
скіе очерки. Жизнеописанія замѣчательныхъ  
дѣятелей.

7) Обзорніе событій общественной жизни.  
Хроника и разныя извѣстія.

8) Корреспонденціи русскія и заграничныя.

9) Обзорнія газетъ и журналовъ и выдерж-  
ки выдающихся статей. Библиографическіе

отзывы о появляющихся въ Россіи и загра-  
ничей книгахъ и сочиненіяхъ.

10) Новости театра, музыки, искусствъ,  
ремеселъ и проч. Отчеты о спектакляхъ, кон-  
цертахъ, выставкахъ и другихъ зрѣлищахъ.

11) Романы, повѣсти, рассказы, стихотворе-  
нія, мемуары, путешествія и фельетоны.

12) Судебная хроника. Отчеты о засѣда-  
ніяхъ судебныхъ мѣстъ, безъ обсуждения су-  
дебныхъ рѣшеній.

13) Отчеты о засѣданіяхъ городскихъ думъ,  
земскихъ собраній и другихъ частныхъ и  
ученыхъ обществъ.

14) Статьи и извѣстія о движеніи промыш-  
ленности торговли и сельскаго хозяйства.

15) Статьи и извѣстія по народному обра-  
зованію.

16) Статьи и извѣстія о дѣйствіяхъ акціо-  
нерныхъ компаній, обществъ и разныхъ ви-  
довъ товариществъ.

17) Биржевыя извѣстія. Ярмарки и урожаи.

18) Метеорологическія наблюденія и спра-  
вочный отдѣлъ.

19) Казенныя и частныя объявленія.

Газета, кромѣ всесторонняго разсмотрѣнія—какъ мѣстной, общерусской, такъ и загранич-  
ной жизни, насколько послѣдняя касается Россіи, будетъ посвящена также разработкѣ и из-  
слѣдованію статей горнозаводскаго и золотопромышленнаго дѣла въ Россіи и въ особенности на  
Уралѣ. Завѣдывать этими отдѣлами будутъ приглашены специалисты.

Въ послѣпраздничные дни Екатеринбургскіе подписчики газеты „Ураль“ будутъ получать  
Телеграммы Россійскаго Телеграфнаго Агентства особыми боллетеніями, иногороднымъ же под-  
писчикамъ таковыя же боллетенія будутъ высылаться со слѣдующимъ номеромъ.

### ПОДПИСНАЯ ЦѢНА:

Безъ доставки и пересылки:

Съ доставкой и пересылкою:

На годъ . . . . . 7 р. — к.  
На полгода . . . . . 4 р. — к.  
На три мѣсяца . . . . . 2 р. 50 к.

На годъ . . . . . 8 р. — к.  
На полгода . . . . . 4 р. 50 к.  
На три мѣсяца . . . . . 2 р. 75 к.

Допускается разсрочка—при подпискѣ—3 р. къ 1 мая—3 р. и въ 1 сентября—2 р.

### ЦѢНА ОТДѢЛЬНАГО НОМЕРА—5 КОПѢЕКЪ.

Подписка принимается въ г. Екатеринбургѣ: въ конторѣ редакціи „Урала“, (Воз-  
несенскій пр., д. № 41) и въ справочной конторѣ „Посредникъ“ (Соборная пло-  
щадь, д. бр. Дмитриевыхъ).

Издатель В. І. Чекань.

За редактора П. И. Пѣвиль.

СПЕЦИАЛЬНО  
**МЪХОВОЙ МАГАЗИНЪ.**

СЫРЕЙНАЯ, СКОРНЯЖНАЯ И КРАСИЛЬНАЯ  
МАСТЕРСКІЯ

**А. С. АЛИНА**  
ВЪ ПЕРМИ.

Въ ярмаркахъ: Ирбитской, Крестовско-Иваповской,  
Тюменской и Осинской.

ПРИ МАГАЗИНЪ ИМѢЕТСЯ БОЛЬШОЙ ВЫБОРЪ  
мужскаго и дамскаго мѣховаго платья, дохи оленье  
и жеребковья.

Гагачій пухъ, шерстянная и хлопковая вата всеѣхъ  
сортовъ.

**ПРИЕМЪ ЗАКАЗОВЪ**  
на всевозможныя мѣховыя вещи, а также для  
передѣлки и окраски.

**ПРИНИМАЮТСЯ НА ХРАНЕНІЕ**

отъ моли разныя мѣховыя вещи:

Мужскія и дамскія пубы	отъ . . .	1 р. 50 к. до 3 р.
Муфты, шапка и боа	„ . . .	25 к. до 1 р.
Шкурки разныхъ звѣрей	„ . . .	10 к. до 1 р.

Чучела разныхъ звѣрей—по особому соглашенію.

Вещи страхуются отъ огня по  $\frac{1}{2}\%$  съ рубля.

Адресъ для телеграммъ: Пермь, Алину.  
Писемъ: Мѣховой магазинъ А. С. Алины.

Сибирская улица.

ПОСУДНО-ЛАМПОВЫЙ  
МАГАЗИНЪ

**И. А. ОСИПОВА.**

Сибирская, домъ В. Т. Аксенова.

**ВСЕГДА ВЪ БОЛЬШОМЪ ВЫБОРЪ**

лампы всячія, столовыя, стѣнные и друг., мясорубки,  
и маслобойки, мороженицы, фильтры, подносы, канделябры,  
бра, люстры, кофейники, утюги, самовары.

ЖЕЛЪЗЪ-ЭМАЛИРОВАННАЯ ПОСУДА,  
ФОНАРИ ВУДУАРНЫЕ,  
КЕРОСИНОВЫЯ ПЕЧИ,  
посуда фарфоровая и фаянсовая,  
ЗЛАТОУСТОВСКІЕ НОЖИ,

ТУАЛЕТНЫЕ ПРИБОРЫ,  
мраморные умывальники,  
БЖЗМОНОВЫЯ КУХНИ,  
ЛАМПЫ ГОРШЕРА,  
очень удобныя для гостинныхъ, будуаровъ  
и кабинетовъ;

**РУССКО-АМЕРИКАНСКІЙ БАГЕТЪ, РАМЫ И ПАСПОРТУ.**

При магазинѣ мастеръ для работъ рамъ, и наклейки картинъ на полотно, крытыя лакомъ,  
вставки портретовъ и др. пр.

**ХРУСТАЛЬ**

РУССКІЙ И БОГЕМСКІЙ,  
НОЖИ МЕЛЬХИОРОВЫЕ И ПАВЛОВСКІЕ,

**БРОНЗА:**

подсвѣчники, черильные приборы, спи-  
чечницы, пепельницы и др. предм.

**МЕЛЬХИОРЪ:**

ложки, сахарницы, подстаканники, судки  
и др. предм.

**ВАЗЫ ЦВѢТОЧНЫЯ,  
УМЫВАЛЬНЫЕ СЕРВИЗЫ,**

**Вещи для подарковъ, туалетныя зеркала, французскія чашки.**

**СТОЛОВЫЕ, ЧАЙНЫЕ, КОФЕЙНЫЕ И ДѢТСКІЕ СЕРВИЗЫ.**

**ПОЛНОЕ ДОМАШНЕЕ ХОЗЯЙСТВО.**

Немедленное исполненіе требованій г.г. иногородныхъ.

Торговля производится подъ моимъ личнымъ управленіемъ.

**ПРОДАЖА ПО САМЫМЪ НЕДОРОГИМЪ ЦѢНАМЪ.**

*Пермскій купецъ И. Осиповъ.*

**МАШИНО-СУДО-СТРОИТЕЛЬНЫЙ**

— и —

**ЛИТЭЙНЫЙ ЗАВОДЪ**

КОММЕРЦИИ СОВѢТНИКА

**И. И. ЛЮБИМОВА,**

**ВЪ ПЕРМИ,**

**принимаетъ заказы на постройку морскихъ винтовыхъ шхунъ,**

съ паровыми машинами „КОМПАУНДЪ“ и многократнаго расширенія, для перевозки сухаго груза, пассажировъ и наливомъ нефти и керосина,

**рѣчныхъ пароходовъ,**

пассажирскихъ и буксирныхъ съ паровыми машинами „КОМПАУНДЪ“ и тройнаго расширенія, также отдѣльно паровыхъ машинъ, котловъ, колесъ и пр.,

**мѣстныхъ паровыхъ машинъ и котловъ**

для горныхъ заводовъ, мельницъ и химическихъ и пр. заводовъ съ установкою на мѣсто,

**исполнительныхъ механизмовъ**

паровыхъ молотовъ, прокатныхъ становъ, станковъ механическихъ, лѣсопильныхъ машинъ, гидравлическихъ прессовъ и пр.

---

**УСТРОЙСТВО ВОДО-И НЕФТЕПРОВОДОВЪ.**

---

**ПОСТРОЙКА ЦИСТЕРНЪ ДЛЯ НЕФТИ И КЕРОСИНА.**

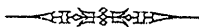

Адресъ для писемъ и телеграммъ: Пермь. Заводъ Любимова.

# ДОБРЯНСКІЙ ЖЕЛѢЗОДѢЛАТЕЛЬНЫЙ ЗАВОДЪ

ГРАФА СЕРГІЯ АЛЕКСАНДРОВИЧА СТРОГАНОВА.

Пермской губерніи и уѣзда.

На лѣвомъ берегу р. Камы, въ 2-хъ верстахъ отъ нея.

Въ 42 верстахъ отъ станціи „ЛЕВШИНО“ Ур. ж. д.

Отдѣленіе Телеграфной Конторы.

Заводская марка: Соболевъ, Сибирь, Добрянскій заводъ.

Производство желѣза Контуазскимъ, Пудлинговымъ и  
Мартеновскимъ способомъ.

Добрянскій заводъ изготовляетъ:

Полосовое, шинное, обручное, шаблонное, рѣзное, квадратное, круглое, угловое, тавровое, рудничные рельсы, рессорную сталь, лафетное.

Листовое, кровельное черное и полуматовое, посудное черное и красное, судовое, кубовое и тонкокотельное, котельное-обыкновенное и специальное для паровыхъ котловъ.

Отливка машинныхъ частей изъ чугуна, стали и желѣза, якорья, откованныя машинныя части, лопаты стальные и желѣзныя, стальные сабаны для сохъ.

Заказы небольшими партіями привимаются Добрянской заводской конторой. Главные же заказы поступаютъ чрезъ Нижегородскую контору графа Сергія Александровича Строганова.

Для продажи заводскихъ произведеній въ розницу, имѣются лавки въ Перми и Усольѣ.



ЕЖЕДНЕВНОЕ ОТПРАВЛЕНИЕ  
ПОЧТОВО-ПАССАЖИРСКИХЪ ПАРОХОДОВЪ  
ТОРГОВАГО ДОМА

„Ф. и Г. Вратья Каменскіе“

М Е Ж Д У

Пермью, Казанью и Н.-Новгородомъ  
АМЕРИКАНСКОЙ СИСТЕМЫ

ДВУХДЕЧНЫЕ:

„ОТЕЦЪ“, „СЫНЪ“ и „ДЯДЯ“.

ОДНОДЕЧНЫЕ:

„ФЕОДОРЪ“, „ГРИГОРІЙ“,  
„АЛЕКСАНДРЪ“, „ВАСИЛІЙ“, „ИВАНЪ“,  
„АЛЕКСѢЙ“, и „РЮНЪ“.

Всѣ пароходы освѣщаются электричествомъ.

ВНОВЬ ОТПЕЧАТАНА КНИГА:

# О П И С А Н І Е

ЦЕРКВЕЙ И ПРИХODOBЪ КУНГУРСКАГО УЪЗДА,  
ПЕРМСКОЙ ГУБЕРНІИ.

Историко-географическій и церковно-біографическій  
очеркъ.

Въ настоящемъ очеркѣ описываются почти все церкви Кунгурскаго уѣзда. Планъ описанія: географическое и топографическое описаніе даннаго прихода въ уѣздѣ и среди окружающихъ сосѣднихъ приходовъ; этнографическое заселеніе русскими прихода съ предварительнымъ сообщеніемъ, на основаніи историческихъ документальныхъ данныхъ, о поселенцахъ-предшественникахъ русскихъ; время построенія первой церкви и послѣдующихъ за ней; древніе антиминсы, дѣнная утварь, чтимыя и замѣчательныя иконы, древнія книги и грамоты, часовни, духовенство прихода съ сообщеніемъ свѣдѣній о положеніи онаго при данной церкви по штату въ разное время, при чемъ о священникахъ прихода сообщаются имена извѣстныхъ іереевъ по документамъ въ хронологическомъ порядкѣ съ біографическимъ указаніемъ данныхъ, имѣвшихся подъ руками. При описаніи каждой церкви сообщаются календарныя свѣдѣнія о ней.

Цѣна 1 р. 50 к.—Болѣе 350 стр.

Составилъ священникъ градо-кунгурскаго женскаго монастыря

**ПЕТРЪ ПОНОМАРЕВЪ.**

Имѣеть продаваться въ г. Кунгурѣ: у автора; въ Кунгурѣ же: въ книжной лавкѣ Максима Летунова; въ Перми: въ книжномъ магазинѣ г-жи О. Петровской.



ВЪ ГУБЕРНСКОМЪ  
СТАТИСТИЧЕСКОМЪ КОМИТЕТЪ

И ВЪ КНИЖНОМЪ МАГАЗИНЪ О. ПЕТРОВСКОЙ

ПРОДАЕТСЯ ИЗДАНИЕ

Пермскаго Губернскаго Статистическаго Комитета

**„ПЕРМСКІЙ КРАЙ“**,

СБОРНИКЪ СВѢДѢНІЙ О ПЕРМСКОЙ ГУБЕРНИИ.

Томъ I. Цѣна 2 руб. Томъ II. Цѣна 2 руб. 50 коп.

Томъ III. Цѣна 2 руб.

ЧАЙНЫЕ МАГАЗИНЫ

ТОРГОВАГО ДОМА

**БР. ЧИСТЯКОВЫХЪ:**

ВЪ ЕКАТЕРИНБУРГЪ.

ОТДѢЛЕНІЯ:

ПЕРМИ И ЧЕЛЯБИНСКЪ:

ВЪ ЯРМАРКАХЪ:

ИРВИТСКОЙ И КУНДРАВИНСКОЙ.

ПРОДАЖА ОПТОМЪ И РОЗНИЦУ.

Оптовая продажа не дороже Московскихъ и Варшавскихъ фабрикъ.

# ВАРШАВСКАЯ ФАБРИКА

МУЖСКИХЪ, ДАМСКИХЪ И ДѢТСКИХЪ

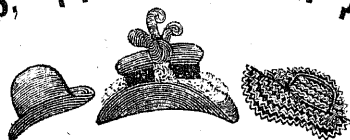

РАСТОРОВЫХЪ И СОЛОМЕННЫХЪ

ШЛЯПЪ И ЦВѢТОВЪ.

**П. В. КУШЕЛЕВСКАГО.**

Имѣются для каждаго сезона въ большомъ выборѣ приготовленныя по послѣднимъ заграничнымъ моделямъ:

ТАКЖЕ ПРИНИМАЮТСЯ

**ЗАКАЗЫ И ПЕРЕДѢЛКИ**

НА ВСЯКАГО РОДА

ШЛЯПЫ, ШАПКИ, МУФТЫ И  
УБОРЫ.

П Е Р М Ъ,

Сибирская улица, домъ Аксенова.

Оптовая продажа не дороже Московскихъ и Варшавскихъ фабрикъ.

# ОТЪ ПЕРМСКОЙ КАЗЕННОЙ ПАЛАТЫ.

Съ 1-го Января 1897 г. Казначейства Пермской губерніи: Верхотурское, Ирбитское, Камышловское, Красноуфимское, Кушвинское, Кунгурское, Осинское, Оханское, Соликамское, Чердынское и Шадринское будутъ вести, по нижеуказаннымъ правиламъ, слѣдующія банковыя операци:

а) размѣнъ денегъ: крупныхъ кредитныхъ билетовъ на мелкіе, мелкихъ на крупные и ветхихъ на годные къ обращенію;

б) покупку и продажу билетовъ государственнаго казначейства;

в) уплату процентовъ по купонамъ и капитала по  $\%_0\%$  бумагамъ, вышедшимъ въ тиражъ, подробно указаннымъ въ п. (5 § 42 Правиль);

г) переводъ частныхъ суммъ на конторы и отдѣленія Государственнаго Банка, а также на другія казначейства, ведущія банковыя операци, и выдача денегъ по переводамъ изъ тѣхъ-же конторъ, отдѣленій и казначействъ;

д) операци сберегательныхъ кассъ;

е) приемъ и выдачу суммъ по ордерамъ Пермскаго отдѣленія Государственнаго Банка.

## ИЗВЛЧЕНІЕ ИЗЪ ПРАВИЛЬ

для казначействъ, ведущихъ банковыя операци въ городахъ, гдѣ нѣтъ учрежденій Государственнаго Банка.

(Дополненіе къ Инструкціи Казначействамъ, изд. 1879 г.).

**ОТДѢЛЪ 1-й. Покупка и продажа билетовъ государственнаго казначейства.**

1) Лица, желающія купить или продать билеты государственнаго казначейства (серіи), подають въ казначейства объ

этомъ объявленія (формы №№ 3 и 4), съ указаніемъ въ нихъ, какого достоинства и на какую сумму они желаютъ купить или продать (§ 21 Прав.).

2) При продажѣ и покупкѣ билетовъ государственнаго казначейства къ капитальной ихъ стоимости присоединяются нарощіе по день продажи проценты по текущему купону и, наоборотъ, вычитаются проценты по недостающему текущему купону, въ обоихъ случаяхъ за вычетомъ 5<sup>0</sup>/<sub>0</sub> налога (§ 23 Пр.).

*Примѣчаніе.* Билеты (серіи) съ недостающими купонами, по которымъ теченіе <sup>0</sup>/<sub>0</sub> еще не началось, не покупаются казначействами.

3. При продажѣ или покупкѣ билетовъ государственнаго казначейства никакого комисіоннаго вознагражденія не взимается (§ 25 Пр.).

4. По требованію кліента выдается ему казначействомъ счетъ по продажѣ или покупкѣ билетовъ (форма № 5), оплаченный за его счетъ гербовою маркою въ 5 коп. Въ семь счетѣ показываются особо: капитальная стоимость билетовъ и расчетъ процентовъ (§ 26 Пр.).

## ОТДѢЛЪ 2-й. Оплата купоновъ и вышедшихъ въ тиражъ процентныхъ бумагъ.

5. Казначейства оплачиваютъ, за счетъ Государственнаго Банка, срочные купоны и капиталъ по процентнымъ бумагамъ нижеслѣдующихъ наименованій:

- а) 4<sup>0</sup>/<sub>0</sub> свидѣтельствамъ государственной ренты;
- б) 4<sup>0</sup>/<sub>0</sub> облигаціямъ внутреннихъ займовъ всѣхъ четырехъ выпусковъ;
- в) 4<sup>1</sup>/<sub>2</sub><sup>0</sup>/<sub>0</sub> облигаціямъ внутренняго займа 1893 года;
- г) 4<sup>1</sup>/<sub>2</sub><sup>0</sup>/<sub>0</sub> облигаціямъ консолидированныхъ займовъ I и II выпусковъ;
- д) 4<sup>1</sup>/<sub>2</sub><sup>0</sup>/<sub>0</sub> и 4<sup>0</sup>/<sub>0</sub> закладнымъ листамъ Дворянскаго Земельнаго Банка;
- е) 4<sup>1</sup>/<sub>2</sub><sup>0</sup>/<sub>0</sub> и 4<sup>0</sup>/<sub>0</sub> свидѣтельствамъ Крестьянскаго Поземельнаго Банка;

ж) 5% билетамъ 1 и 2-го внутреннихъ съ выигрышами займовъ;

з) 5% закладнымъ съ выигрышами листамъ Дворянскаго Земельнаго Банка;

и) билетамъ государственнаго казначейства (серіямъ) (§ 42).

6. Купоны отъ означенныхъ въ ст. 5 процентныхъ бумагъ признаются платежными въ теченіе десяти лѣтъ съ назначенія сроковъ платежей по онымъ, а капиталъ по вышедшимъ въ тиражъ погашенія билетамъ и облигаціямъ — въ теченіе тридцати лѣтъ съ наступленія сроковъ оплаты (Именной Высочайшій Указъ 27 Января 1895 г. въ № 22 Собр. Узак. и Высочайше утвержденныя положенія о займахъ, поименованныхъ въ ст. 5). Капиталъ по билетамъ государственнаго казначейства уплачивается въ теченіе десяти лѣтъ со дня окончанія срока, на который они были выпущены (Св. Зак. т. II Уст. Кред. изд. 1893 г. ст. 195) (§ 43).

*Примѣчаніе.* — Дѣйствіе закона о десятилѣтней давности для уплаты процентовъ по купонамъ отъ билетовъ государственнаго казначейства вступаетъ въ силу съ 1-го Декабря 1896 г.

7. При оплатѣ купоновъ отъ вышеозначенныхъ процентныхъ бумагъ казначейства наблюдаютъ: а) чтобы купоны были цѣльные, т. е. не составленные изъ разныхъ частей, со всеми установленными знаками и сохраняли вполнѣ отчетливо нумера, сроки, достоинство и подписи, и б) чтобы на нихъ не было штемпеля или вообще такихъ матеріальныхъ поврежденій, которыя даютъ основаніе предполагать, что купонъ уже былъ однажды оплаченъ (§ 44).

*Примѣчаніе.* При приѣмѣ купоновъ отъ билетовъ государственнаго казначейства для оплаты, казначей должны обращать особенное вниманіе не только на срокъ оплаты, но и на нумеръ серіи, къ которой предъявленные купоны принадлежатъ, дабы не насчитывать или не выдать процентовъ по купонамъ, переправленнымъ съ цѣлью полученія процентовъ ранѣе наступленія срока уплаты ихъ. Для сего казначейства снабжаются особою канцеляріею по кредит-

ной части таблицей, показывающею съ какого года начинается теченіе процентовъ по каждой выпущенной серіи.

8 При предъявленіи купоновъ съ вытравленными знаками, съ передѣланными числами или годами или вообще сомнительныхъ, казначейства отбираютъ показанія отъ предъявителей купоновъ и препровождаютъ сіи купоны, вмѣстѣ съ упомянутыми показаніями, въ подлежащее учрежденіе банка; предъявителямъ-же купоновъ выдаютъ квитанціи (форма № 9), которыя впослѣдствіи отбираются отъ нихъ, вслучаѣ признанія купоновъ дѣйствительными и оплаты ихъ (§ 45).

9 Проценты по купонамъ уплачиваются за вычетомъ установленнаго въ пользу казны 5<sup>0</sup>/<sub>0</sub>-наго сбора, кромѣ билетовъ выпуска 1895 г. и послѣдующихъ лѣтъ. (§ 46).

10. Вышедшія въ тиражъ процентныя бумаги и билеты государственнаго казначейства истекшихъ сроковъ представляются для оплаты при объявленіяхъ по формѣ № 12, въ коихъ обозначается родъ бумагъ, достоинство, первый наличный купонъ и время выхода въ тиражъ. (§ 47).

11. При оплатѣ бумагъ, вышедшихъ въ тиражъ, казначейство наблюдаетъ, чтобы при бумагахъ находились всѣ купоны послѣдующихъ сроковъ послѣ прекращенія теченія процентовъ; въ противномъ случаѣ, слѣдующія за недостающіе купоны деньги удерживаются въ размѣрѣ стоимости купоновъ, за вычетомъ 5<sup>0</sup>/<sub>0</sub> налога, изъ капитальной суммы, подлежащей выдатѣ (§ 48).

### ОТДѢЛЪ 3-й. Переводъ денежныхъ суммъ.

12. Для перевода денежныхъ суммъ на конторы или отдѣленія Государственнаго Банка, а равно на другія казначейства, могутъ быть принимаемы суммы не менѣе 10 рублей (§ 67).

13. Переводъ суммъ совершается, по желанію лица, переводящаго деньги, или посредствомъ выдачи ему переводнаго билета, или же по телеграфу (§ 68).

#### а) Переводъ суммъ по переводнымъ билетамъ.

14. Учрежденія и лица, желающія перевести денежные суммы по переводнымъ билетамъ, вносятъ деньги въ казначейства при объявленіи (форма № 17) за своею подписью, въ коемъ

обозначаютъ сумму перевода, городъ и лицо, которому переводимая сумма имѣетъ быть выдана (§ 69).

15. За переводъ суммъ по переводнымъ билетамъ, впредь до измѣненія, взимается слѣдующая плата;

За суммы отъ	10 р. до	100 р. —	10 к.
„ свыше	100 „ „	200 „ —	13 „
„ „	200 „ „	300 „ —	16 „
„ „	300 „ „	400 „ —	18 „
„ „	400 „ „	500 „ —	20 „
„ „	500 „ „	600 „ —	21 „
„ „	600 „ „	700 „ —	22 „
„ „	700 „ „	800 „ —	23 „
„ „	800 „ „	900 „ —	24 „
„ „	900 „ „	1,000 „ —	25 „
„ „	1,000 „ „	200,000 „ —	$\frac{1}{40}\%$
„ „	200,000 р. за	200,000 р. —	50 р., а за

остальную сумму —  $\frac{1}{50}\%$ .

*Примѣчаніе.* При расчетѣ переводной платы дробн копейки считаются за цѣлую копейку (§ 70).

16. По приѣмъ денегъ выдается переводящему на руки подлинный переводный билетъ на особомъ бланкѣ для отсылки получателю. По желанію вносителя денегъ, выраженному въ поданномъ имъ заявленіи, переводный билетъ изготовляется на имя опредѣленнаго лица или на предъявителя. Въ послѣднемъ случаѣ билетъ дѣйствителенъ въ теченіе 6 мѣсяцевъ со дня его выдачи. Копія переводнаго билета, отрѣзанная отъ подлинника, препровождается казначействомъ съ первою отходящею почтою въ мѣсто оплаты перевода (§ 71).

17. Переводные билеты и копии съ нихъ подписываются казначеемъ и бухгалтеромъ и снабжаются печатью казначейства.

18. Уплата денегъ по переводному билету производится не иначе, какъ по предъявленіи подлиннаго переводнаго билета и по тщательной свѣркѣ билета съ копіей въ томъ казначействѣ и тому лицу, которыя названы въ билетѣ или же предъявителю билета, если переводъ сдѣланъ, согласно ст. 16, на предъяви-

теля. Въ приѣмѣ денегъ получатель росписывается на оборотѣ подлиннаго переводнаго билета (§ 73).

19. Получатель денегъ *по именному билету* можетъ или самъ явиться за полученіемъ денегъ или сдѣлать на подлинномъ переводномъ билетѣ росписку въ полученіи переведенной суммы, которая въ такомъ случаѣ выдается предъявителю билета. Въ случаѣ неизвѣстности подписи получателя, требуется засвидѣтельствованіе ея законнымъ порядкомъ или лицомъ извѣстнымъ казначейству. Если переводный билетъ *на предъявителя* не будетъ предъявленъ къ оплатѣ въ 6-мѣсячный срокъ, то копія билета возвращается въ учрежденіе, выдавшее билетъ съ надписью, что платежа по ней не было произведено (§ 74).

20. Въ случаѣ потери подлиннаго именнаго билета и просьбы о выдачѣ дубликата, казначейство можетъ выдать таковой не ранѣе полученія отъ мѣста, куда сдѣланъ переводъ, увѣдомленія на запросъ казначейства, что переведенная по билету сумма еще не выдана и что этотъ билетъ, въ случаѣ предъявленія, не будетъ выплаченъ.

*Примѣчаніе.* Предварительныя сношенія о признаніи подлиннаго переводнаго билета уничтоженныхъ и проч., могутъ быть сдѣланы по телеграфу, если проситель представитъ нужныя для этого деньги (§ 77).

21. Дубликатъ выдается только по письменному заявленію лица, внесшаго деньги для перевода; въ этомъ заявленіи, кромѣ обстоятельства потери подлиннаго билета, просителемъ должно быть указано, что отвѣтственность за возможные по этому билету претензіи онъ принимаетъ на себя. По предъявительскимъ переводнымъ билетамъ заявленія о потерѣ билетовъ не принимаются, но лицо внесшее деньги, можетъ, по минованіи 6-мѣсячнаго срока, получить деньги обратно изъ учрежденія, принявшаго ихъ, если онѣ не выплачены, подъ росписку на поданномъ по сему предмету заявленіи.

*Примѣчаніе. 1.* Если проситель, подавшій заявленіе о потерѣ именнаго билета или о возвратѣ денегъ по невыполненному переводу на предъявителя, не извѣстенъ казначейству и не можетъ представить ручательства извѣстныхъ



казначейству лицъ, то подпись его на вышеупомянутомъ заявленіи должна быть удостовѣрена надлежащимъ порядкомъ.

*Примѣчаніе 2.* Изложенный въ ст. 20 и 21 и въ примѣч. 1-мъ къ ст. 21 порядокъ соблюдается и въ томъ случаѣ, еслибъ вноситель пожелалъ получить деньги обратно, за минованіемъ надобности въ переводъ (§ 78).

22. Если будетъ утрачена копія подлиннаго переводнаго билета, то мѣста приема и выдачи денегъ по этому билету обязаны сами, предварительнымъ между собою сношеніемъ по телеграфу, за счетъ суммъ Государственнаго Банка, подтвердить сдѣланный переводъ (§ 79).

*б) Переводъ суммъ по телеграфу.*

23. Къ переводу по телеграфу казначействами принимаются отъ лицъ и учреждений денежные суммы въ томъ же размѣрѣ, камъ и по переводнымъ билетамъ (ст. 12-я) (§ 80).

24. Личо или учрежденіе, желающія перевести деньги по телеграфу, подаетъ объ этомъ въ казначейство объявленіе (форма № 17) въ которомъ обозначаетъ: названіе города, на который дѣлается переводъ, сумму переводимыхъ денегъ и точный адресъ получателя, для увѣдомленія его телеграммою о сдѣланномъ на его имя переводѣ. Переводъ по телеграфу денегъ на предъявителей не допускается (§ 81).

25. Переводъ дѣлается посредствомъ одной телеграммы, посылаемой одновременно по двумъ адресамъ: подлинная телеграмма посылается получателю переводимой суммы, а копія съ нея учрежденію, на которое деньги переводятся (§ 82).

26. За переводъ суммъ по телеграфу взимается плата въ двойномъ размѣрѣ противъ тарифа для переводныхъ билетовъ (ст. 15). Кроме того взимается стоимость потребной для перевода телеграммы съ копіею (§ 82 почтово-телеграфныхъ правилъ) по дѣйствительному числу словъ; но если адресъ получателя указанъ не въ томъ городѣ, гдѣ находится учрежденіе, на которое направленъ переводъ, то взимается плата за двѣ телеграммы (§ 83).

27. Получатель переведенной суммы обязанъ, для полученія денегъ или самъ явиться съ подлинною телеграммою или сдѣлать на ней росписку въ полученіи денегъ, которыя въ такомъ случаѣ могутъ быть выданы предъявителю телеграммы. Въ случаѣ неизвѣстности подписи получателя, требуется засвидѣтельствованіе ея законнымъ порядкомъ или лицомъ, извѣстнымъ казначейству. (§ 87).

28. Въ случаѣ какихъ либо сомнѣній, деньги выдаются не ранѣе, какъ по разъясненіи сихъ сомнѣній, для чего казначейство немедленно требуетъ такое разъясненіе отъ мѣста, принявшаго деньги для перевода. Впрочемъ переведенныя деньги могутъ быть выданы, по усмотрѣнію казначея и въ случаяхъ сомнѣнія, если получающіе переводъ банки, агентства и фирмы дадутъ обязательство въ исправленіи ошибочной выдачи. Эта же льгота можетъ быть допущена и для частныхъ лицъ, хорошо извѣстныхъ казначейству.

*Примѣчаніе.* Расходы на телеграммы для такого рода сношеній должны быть относимы не на счетъ кліента, а на счетъ суммъ Государственнаго Банка (§ 89).

#### **ОТДѢЛЪ 4-й. Продажа билетовъ государственнаго казначейства новыхъ выпусковъ.**

29. На казначейства могутъ быть возлагаемы обязанности по реализаціи и конверсіи государственныхъ займовъ и по обмѣну процентныхъ бумагъ: при генеральномъ обмѣнѣ ихъ, по заявленію владѣльцевъ, желающихъ предъявитьскія бумаги замѣнить имянными и въ другихъ подобныхъ случаяхъ, по правиламъ, которыя указываются по каждой изъ этихъ операцій особо. (§ 149).

30. Продажа билетовъ государственнаго казначейства, вновь выпускаемыхъ Правительствомъ для обмѣна билетовъ истекшихъ сроковъ, производится казначействами всѣмъ желающимъ за наличныя деньги по наступленіи сроковъ, указываемыхъ Министерствомъ Финансовъ при каждомъ выпускѣ билетовъ. (§ 147).

31. Лицамъ, предъявившимъ въ казначейства билеты истекшихъ сроковъ и выразившимъ желаніе получить, въ обмѣнъ

ихъ новые билеты, предоставляется право приобрести новые билеты преимущественно предъ другими покупателями. (§ 148).

32. Съ покупателей билетовъ новыхъ выпусковъ взыскиваются всѣ наросшіе по день продажи билетовъ проценты; но съ лицъ, упомянутыхъ въ статьѣ 31-й не удерживается процентовъ, наросшихъ по новымъ билетамъ съ 1-го числа текущаго мѣсяца, если билеты истекшихъ сроковъ представлены ими къ обмѣну въ теченіе перваго мѣсяца со дня прекращенія срока, на который они были выпущены; для тѣхъ-же изъ означенныхъ лицъ, которыя пропустили этотъ льготный мѣсяць, никакихъ исключеній по взысканію всѣхъ процентовъ, наросшихъ по день продажи билетовъ, не дѣлается. (§ 151).

33. Если въ наличности казначейства не окажется вновь выпускаемыхъ билетовъ въ количествѣ, достаточномъ для удовлетворенія требованій лицъ, упомянутыхъ въ ст. 31-й, то казначейства предлагаютъ этимъ лицамъ (также и другимъ покупателямъ) купить билеты, находящіеся въ портфель банковской кассы; въ случаѣ несогласія означенныхъ лицъ, казначейства оплачиваютъ представленные билеты истекшихъ сроковъ деньгами, не принимая ихъ подъ квитанціи. (§ 152).

#### **ОТДѢЛЪ 5-й. Приемъ и выдача суммъ за Пермское Отдѣленіе Государственнаго Банка.**

34. Казначейства принимаютъ и выдаютъ суммы за Пермское Отдѣленіе Государственнаго Банка по производимымъ симъ учрежденіемъ операціямъ. Въ этихъ случаяхъ суммы выдаются и принимаются не иначе, какъ по ордерамъ Отдѣленія (форма №№ 25 и 26), такъ и при объявленіяхъ плательщиковъ (форма № 27). (§ 154).

35. Ордера, упомянутые въ § 34, на взносъ суммъ въ казначейство выдаются Отдѣленіемъ Банка вносителямъ и представляются послѣдними въ казначейства вмѣстѣ съ суммами (§ 155).

36. Въ полученіи денегъ казначейства выдаютъ вносителямъ квитанціи на бланкахъ по формѣ № 9. (§ 156).

37. Ордера на выдачу суммъ изъ казначейства доставляются Отдѣленіями Банка непосредственно въ казначейство; получа-

телямъ-же суммъ выдаются, для предъявленія въ казначейства. только талоны отъ ордеровъ.

38. Суммы выдаются подъ росписку на ордеръ самому получателю или его довѣренному, по предъявленіи талона. По ордерамъ на сумму не болѣе 1,000 рублей довѣренность можетъ быть свѣлана на талонѣ, безъ засвидѣтельствванія подписи. (§ 160).

*Приложеніе къ Правиламъ для казначействъ ведущихъ банковыя операціи.*

**Объ условіяхъ и порядкѣ приёма билетовъ государственнаго казначейства въ платежи государственныхъ доходовъ и по банковымъ операціямъ.**

1. Билеты государственнаго казначейства принимаются казначействами во всѣ государственные доходы и въ платежи по банковымъ операціямъ въ тѣхъ только случаяхъ, когда они имѣютъ при себѣ всѣ купоны, сроки оплаты коихъ еще не наступили и когда платимая сумма не менѣе капитальной суммы билета съ наросшими процентами (Высоч. утв. 2 Декабря 1894 г. положеніе Особаго Комитета, п. 10).

2. Зачетъ % по представленнымъ въ платежи билетамъ производится лишь за полные истекшіе мѣсяцы, за текущей же мѣсяцъ проценты въ счетъ не принимаются. По билетамъ прежнихъ выпусковъ (до 1895 г.) проценты засчитываются въ платежи за вычетомъ 5% налога. (Уст. Кред. ст. 191, изд. 1893 г.)

*Примѣчаніе.* Билеты выпуска 1895 г. и послѣдующихъ годовъ освобождены отъ 5% налога. (Высоч. утв. 2 Декабря 1894 г. положеніе Особаго Комитета, п. 3).

3. Не принимаются въ платежи билеты:

а) Если на нихъ не сохранилось по крайней мѣрѣ одной подписи: на прежнихъ билетахъ Вице-Директора, Контролера или Бухгалтера, а на билетахъ съ 1895 года Директора или Бухгалтера, нумера серіи и нумера билета. При поврежденіи на самомъ билетѣ котораго либо изъ означенныхъ номеровъ, такой билетъ можетъ считаться платежнымъ при томъ лишь условіи, если этотъ номеръ вполнѣ сохранился, хотя на одномъ изъ на-

ходящихся при билетѣ купоновъ, который въ подобныхъ случаяхъ оставляется казначействами неотрѣзаннымъ отъ билета (Уст. Кред. ст. 193 п. 1).

б) Составленные изъ частей разныхъ билетовъ (Уст. Кред. ст. 193 п. 2).

в) Неимѣющіе при себѣ всѣхъ купоновъ, срокъ оплаты которыхъ еще не наступилъ. (Уст. Кред. ст. 192).

г) Съ подклеенными или пришпиленными купонами отъ билетовъ за другими нумерами, срокъ оплаты коихъ еще не наступилъ.

д) Переправленные билеты. Въ случаѣ представленія въ казначейства переправленныхъ билетовъ, они передаются казначействами въ подлежащее судебное учрежденіе, если имѣется поводъ къ подозрѣнію предъявителей билетовъ въ умысленной ихъ порчѣ; въ противномъ же случаѣ казначейства поступаютъ съ ними, какъ указано ниже въ статьѣ 5-й.

е) Билеты, коимъ истекла десятилѣтняя давность (Уст. Кред. ст. 194).

5. При поступленіи въ казначейства ветхихъ и испорченныхъ билетовъ, платежность которыхъ представляется въ какомъ либо отношеніи сомнительною, а также въ случаяхъ, указанныхъ въ пп. а, б, д ст. 4, билеты высылаются, для опредѣленія платежности: прежнихъ выпусковъ (до 1895 г.) въ Департаментъ Государственнаго Казначейства, а билеты 1895 г. и послѣдующихъ годовъ—въ Государственную Коммисію Погашенія Долговъ.

6. Въ случаѣ предъявленія въ казначейство билетовъ и купоновъ, которымъ истекла давность, они задерживаются въ казначействахъ, съ выдачею предъявителямъ билетовъ, по ихъ желанію, банковыхъ квитанцій въ пріемъ отъ нихъ билетовъ и купоновъ и за сими отсылаются казначействами въ Коммисію Погашенія Долговъ.

Управляющій Палатою **Ивероновъ.**

Ш. д. Начальника Отдѣленія **Ив. Остроумовъ.**

Бухгалтеръ **Никифоровъ.**

# ОГЛАВЛЕНІЕ.

## Отдѣль I.

	Стран.
Мѣсяцесловъ . . . . .	1
Россійскій Императорскій Домъ . . . . .	18
Высочайшій манифестъ 14 Мая 1896 г. . . . .	21
Административное дѣленіе Пермской губерніи . . . . .	43
Почтово-телеграфныя учрежденія Пермской губерніи . . . . .	65
Росписаніе почтово-пассажи́рскихъ и товаро-пассажи́рскихъ поѣздовъ (съ 25 Октября 1896 г.) . . . . .	76
Маршруты прямыхъ сообщеній отъ г. Перми со столицами и др. крупными центрами Россіи, съ указаніемъ времени пути, платы и проч. . . . .	86
Высшія Государственныя учрежденія . . . . .	89

## Отдѣль II.

### АДРЕСЪ-КАЛЕНДАРЬ на 1897 ГОДЪ.

#### ГУБЕРНСКІЯ УЧРЕЖДЕНІЯ.

М. В. Д. Губернаторъ . . . . .	1
Канцелярія губернатора . . . . .	—
Губернское правленіе . . . . .	—
Губернскій статистическій комитетъ . . . . .	2
Особое губернское совѣщаніе . . . . .	4
Губернскій распорядительный комитетъ . . . . .	—
Губернское присутствіе . . . . .	—
Губернское по земскимъ и городскимъ дѣламъ присутствіе . . . . .	—
Губернск. Комит. Попечит. о народ. трезвости . . . . .	—
Губернское по воинской повинности присутствіе . . . . .	5
Губернскій тюремный комитетъ . . . . .	—
Лѣсоохранительный комитетъ . . . . .	—
Губернскій тюремный замокъ . . . . .	—
Центральная пересыльная тюрьма . . . . .	6
Конвойная команда . . . . .	—
Губернское жандармское управленіе . . . . .	—
Управленіе Пермскаго почтово-телеграфнаго округа . . . . .	—
М. И. Д. и У. Вѣдомство Сарапульскаго удѣльнаго округа . . . . .	—
М. В. и Г. И. Управленіе государственными имуществами . . . . .	7

	Стран.
Пермскій поземельно-устроительный отряд . . . . .	9
М. Ф. Казенная палата . . . . .	—
Губернское казначейство . . . . .	—
Податные инспекторы . . . . .	10
Фабричные инспекторы . . . . .	—
Губернское акцизное управление . . . . .	—
Пермскій казенный спиртоочистительный заводъ . . . . .	—
М. Ю. Пермская дворянская опека . . . . .	—
М. П. С. Пермское отдѣленіе Казанскаго округа министерство путей сообщенія . . . . .	11
Управление Уральской желѣзной дороги . . . . .	—
Г. К. Пермская контрольная палата . . . . .	13
Контроль Уральской желѣзной дороги . . . . .	14
М. Н. П. Губернскій училищный совѣтъ . . . . .	—
Дирекція народныхъ училищъ . . . . .	—
З. У. Пермское Губернское Земское Собраніе . . . . .	—
Губернская земская управа . . . . .	15
В. У. И. М. Губернское попечительство дѣтскихъ пріютовъ . . . . .	16
Губернскій дѣтскій пріютъ . . . . .	—

## ГОРОДСКІЯ и УѢЗДНЫЯ УЧРЕЖДЕНІЯ.

### Городъ ПЕРМЬ съ уѣздомъ.

Пермскій архіерейскій домъ . . . . .	17
Духовная консисторія . . . . .	—
Пермскій Успенскій женскій монастырь . . . . .	—
Епархіальный комитетъ православнаго миссіонерскаго общества . . . . .	—
Противурааскольническая миссія . . . . .	—
Церковное братство св. Стефана, епископа Пермскаго . . . . .	18
Пермская Епархіальная Церковно-учительская школа при братствѣ Св. Стефана . . . . .	—
Пермская Стефановская двухклассная церковно-приходская школа . . . . .	—
Епархіальный училищный совѣтъ . . . . .	19
Пермское отдѣленіе епархіальнаго училищнаго совѣта . . . . .	—
Церковно-приходское попечительство при Рождество-Богородицкой церк- ви въ Перми . . . . .	—
Духовная семинарія . . . . .	—
Пермское духовное училище . . . . .	20
Пермское епархіальное женское училище . . . . .	—
Православное духовенство . . . . .	21
Единобѣрческое духовенство . . . . .	25
Иновѣрное духовенство . . . . .	26
Пермскій окружной судъ . . . . .	—

	Стран.
Прокурорскій надзоръ Пермскаго окружнаго суда . . . . .	27
Създъ земскихъ начальниковъ . . . . .	—
Уздный комитетъ попечительства о народной трезвости . . . . .	28
Уздная земская управа . . . . .	—
Уздное полицейское управленіе . . . . .	29
Городская управа . . . . .	—
Сиротскій судъ . . . . .	—
Городское полицейское управленіе . . . . .	—
Городской общественный Маринскій банкъ . . . . .	—
Отдѣленіе государственнаго банка . . . . .	30
Отдѣленіе Волжско-Камскаго коммерческаго банка . . . . .	—
Общество взаимнаго кредита . . . . .	—
Отдѣленіе крестьянскаго поземельнаго банка . . . . .	—
Кустарно-промышленный банкъ . . . . .	—
Агенты кустарно-промышленнаго банка . . . . .	31
Акцизное управленіе 1-го округа . . . . .	37
Почтово-телеграфныя учрежденія . . . . .	—
Управленіе 21-й мѣстной бригады . . . . .	38
Управленіе узднаго воинскаго начальника . . . . .	—
Ирбитскій резервный пѣхотный баталіонъ . . . . .	—
Мѣстный военный лазаретъ . . . . .	39
Классическая гимназія . . . . .	—
Маринская женская гимназія . . . . .	—
Женская прогимназія . . . . .	40
Алексіевское реальное училище . . . . .	—
Уздное училище . . . . .	41
Мѣстное управленіе Россійскаго Общества Краснаго Креста . . . . .	—
Окружное правленіе общества спасенія на водахъ . . . . .	—
Отдѣленіе Маринскаго попечительства о слѣпыхъ . . . . .	42
Комитетъ дамскаго попечительства о бѣдныхъ . . . . .	—
Убѣжище дѣтей бѣдныхъ . . . . .	—
Городская общественная богадѣльня . . . . .	—
Комиссія по разбору и призрѣнію нищихъ . . . . .	—
Ученая архивная комиссія . . . . .	43
Пермское отдѣленіе Императорскаго русскаго техническаго общества . . . . .	—
Пермская комиссія Уральскаго общества любителей естествознанія . . . . .	—
Музыкальный кружокъ . . . . .	—
Кружокъ любителей драматическаго искусства . . . . .	44
Метеорологическая станція . . . . .	—
Редакціи мѣстныхъ изданій . . . . .	—
Общество взаимнаго страхованія отъ огня . . . . .	—
Общество взаимнаго вспоможенія приказчиковъ . . . . .	—
Общество любителей правильной охоты . . . . .	—
Покровская аптека К. Боне . . . . .	45



## Горные заводы.

Пермскіе пушечные заводы . . . . .	45
Приемщики отъ главнаго артиллерійскаго управленія при Пермскихъ пушечныхъ заводахъ . . . . .	46
Курашмскій заводъ округа Кнауфскихъ горныхъ заводовъ, состоящихъ въ казенномъ управленіи . . . . .	—
Пермскія вотчинныя имѣнія и горные заводы наследниковъ графа Андрея Павловича Шувалова . . . . .	—
Лысьвинскій и Койвинскіе заводы и Крестовоздвиженскіе золотоплати- новые промыслы графа П. П. Шувалова . . . . .	47
Заводы Камскаго акціонернаго общества . . . . .	48
Главное управленіе Пермскимъ нераздѣльнымъ имѣніемъ графа С. А. Строганова . . . . .	—
Управленіе Полазвинскимъ округомъ клягини Абамелекъ-Лазаревой . . . . .	—
Мѣдиплавильное производство Захаровскаго . . . . .	49
Машино-судо-строительный и литейный заводъ ком. сов. И. И. Любимова . . . . .	—
Главная контора ком. сов. И. И. Любимова . . . . .	—
Контора пароходства и транспортированія ком. сов. И. И. Любимова въ Перми . . . . .	—
Пермская контора продажи металловъ наследн. П. П. Демидова, князя Санъ-Донато . . . . .	—
Пермская контора т—ва бр. Нобель . . . . .	50

## Городъ ЧЕРДЫНЬ съ уѣздомъ.

Сѣздъ земскихъ начальниковъ . . . . .	50
Уѣздный комитетъ попечительства о народной трезвости . . . . .	—
Уѣздное полицейское управленіе . . . . .	—
Отдѣленіе общества <sup>1</sup> попечительнаго о тюрьмахъ . . . . .	51
Уѣздная земская управа . . . . .	—
Судебные слѣдователи <sup>2</sup> . . . . .	—
Уѣздное казначейство . . . . .	—
Почтово-телеграфная контора . . . . .	52
Управленіе уѣзднаго воинскаго начальника . . . . .	—
Городская управа . . . . .	—
Городской сиротскій <sup>3</sup> судъ . . . . .	—
Городское училище . . . . .	—
Общество вспомошествованія бѣднымъ учащимся въ г. Чердыни и его уѣздъ . . . . .	—
Православное духовенство . . . . .	52
Отдѣленіе епархіальнаго <sup>4</sup> училищнаго совѣта . . . . .	—

## Горные заводы.

Общество Кутимскаго и Привишерскаго горныхъ заводовъ . . . . .	55
--	----

**Городъ СОЛИКАМСКЪ съ уѣздомъ.**

Съѣздъ земскихъ начальниковъ . . . . .	55
Уѣздный комитетъ попечительства о народной трезвости . . . . .	56
Уѣздное полицейское управленіе . . . . .	—
Отдѣленіе общества попечительнаго о тюрьмахъ . . . . .	—
Уѣздная земская управа . . . . .	—
Судебные слѣдователи . . . . .	57
Уѣздное казначейство . . . . .	—
Почтово-телеграфныя учрежденія . . . . .	—
Управленіе уѣзднаго воинскаго начальника . . . . .	—
Городская управа . . . . .	—
Дедюхинское городское общественное управленіе . . . . .	—
Общественный Черкасова банкъ . . . . .	—
Сиротскій судъ . . . . .	58
Городское 4-хъ классное училище . . . . .	—
Православное духовенство . . . . .	—
Свято-Троицкій мужской монастырь . . . . .	62
Красносельскій Иоанно-Предтеченскій женскій монастырь . . . . .	—
Отдѣленіе епархіальнаго училищнаго совѣта . . . . .	—
Духовное училище . . . . .	—
Стефановское благотворительное общество . . . . .	63

**Горные заводы.**

Управленіе соляными промыслами В. А. Садовской . . . . .	63
Управленіе соляными промыслами И. П. Лаврова . . . . .	—
Управленіе соляными промыслами И. А. Рязанцева . . . . .	—
Контора соляныхъ промысловъ купца В. А. Рязанцева . . . . .	—
Управленіе Усольскимъ округомъ имѣнія графа С. А. Строганова . . . . .	—
Управленіе общ. промысл. дачи г.г. владѣльцевъ Усольскихъ и Ленвенскихъ соляныхъ промысловъ . . . . .	64
Управленіе Усольскими и Ленвенскими соляными промыслами княгини Е. Х. Абамелекъ-Лазаревой . . . . .	—
Управленіе Усольскими и Ленвенскими промыслами князя С. М. Голицына . . . . .	—
Управленіе Усольскими и Ленво-Березовскими промыслами наслѣдниковъ А. П. Шувалова . . . . .	—
Управленіе Березниковскимъ содовымъ заводомъ общества «Любимовъ, Сольва и К <sup>о</sup> » . . . . .	—
Березниковскій солеваренный заводъ И. И. Любимова и арендованный имъ же 1-й участокъ Дедюхинскаго казеннаго солевареннаго завода . . . . .	65
Управленіе 2-мъ участкомъ Дедюхинскаго казеннаго солевареннаго завода, арендуемымъ Г. М. Касаткинымъ . . . . .	—

**Горные заводы.**

Княгини Е. X. Абамелегъ-Лазаревой . . . . .	65
Управленіе Пожевскими заводами наслѣдниковъ В. А. Всеволожскаго . . . . .	66
Управленіе Луньевскими каменноугольными копами и Александровскимъ заводомъ наслѣдниковъ Демидова, князя Санъ-Донато . . . . .	—
Нижне-Губахинскія каменноугольныя копи И. И. Любимова . . . . .	—
Верхне-Губахинскія каменноугольныя копи . . . . .	—
Кувинскій округъ имѣнія графа Строганова . . . . .	—
Никитинскій заводъ наслѣдниковъ П. П. Демидова . . . . .	—

**Городъ ОХАНСКЪ съ уѣздомъ.**

Сѣздъ земскихъ начальниковъ . . . . .	67
Уѣздный Комитетъ Попечительства о народ. трезвости . . . . .	—
Уѣздное полицейское управленіе . . . . .	—
Отдѣленіе общества попечительнаго о тюрьмахъ . . . . .	68
Уѣздная земская управа . . . . .	—
Судебныя слѣдователи . . . . .	—
Уѣздное казначейство . . . . .	—
Почтово-телеграфныя учрежденія . . . . .	—
Управленіе уѣзднаго воинскаго начальника . . . . .	69
Городская управа . . . . .	—
Городское 3-хъ классное училище . . . . .	—
Православное духовенство . . . . .	—
Отдѣленіе епархіальнаго училищнаго совѣта . . . . .	70
Городская общественная богадѣльня . . . . .	—

**Горные заводы.**

Камскій казенный броневой заводъ . . . . .	72
Очерскій округъ графа Строганова . . . . .	—
Нытвинскій заводъ Камскаго акціонернаго общества . . . . .	73
Управленіе Оханскими имѣніями кн. С. С. Абамелегъ-Лазарева . . . . .	—
Управленіе вотчинными имѣніями князя С. М. Голицына . . . . .	—
Управленіе Кизвинымъ, Зюкайскимъ, Усввинскимъ и Чусовскимъ имѣніями П. Р. Максимова . . . . .	—
Сивинское вотчин. имѣніе отст. гвардіи ротм. П. Н. Всеволожскаго . . . . .	—
Рождественское имѣніе Г. М. Чермигина . . . . .	—

**Городъ ОСА съ уѣздомъ.**

Сѣздъ земскихъ начальниковъ . . . . .	74
Уѣздный Комитетъ Попечительства о народной трезвости . . . . .	—
Уѣздное полицейское управленіе . . . . .	75
Отдѣленіе общества попечительнаго о тюрьмахъ . . . . .	—

	Стран.
Уѣздная земская управа . . . . .	76
Судебные слѣдователи . . . . .	—
Уѣздное казначейство . . . . .	—
Акцизное управление 4-го округа . . . . .	—
Почтово-телеграфныя учрежденія . . . . .	77
Управление уѣзднаго воинскаго начальника . . . . .	—
Городская управа . . . . .	—
Сиротскій судъ . . . . .	—
Городское училище . . . . .	—
Женская прогимназія . . . . .	—
Вѣлогорскій мужской монастырь . . . . .	78
Православное духовенство . . . . .	—
Единобѣрческое духовенство . . . . .	82
Отдѣленіе епархіальнаго училищнаго совѣта . . . . .	—

**Горные заводы.**

Кнауфскіе горные заводы, состоящіе въ казенномъ управленіи . . . . .	82
Камбарскій заводъ купца Гавр. Степ. Кондюрина . . . . .	—

**Городъ КУНГУРЪ съ уѣздомъ.**

Сѣздъ земскихъ начальниковъ . . . . .	83
Уѣздный Комитетъ Попечительства о народной трезвости . . . . .	—
Уѣздное полицейское управление . . . . .	—
Отдѣленіе общества попечительнаго о тюрьмахъ . . . . .	—
Уѣздная земская управа . . . . .	84
Судебные слѣдователи . . . . .	—
Уѣздное казначейство . . . . .	—
Почтово-телеграфныя учрежденія . . . . .	—
Управление уѣзднаго воинскаго начальника . . . . .	—
Городская управа . . . . .	85
Городской общественный Оминыхъ банкъ . . . . .	—
Городской сиротскій судъ . . . . .	—
Техническое Губкина училище . . . . .	—
Городское 4-хъ классное училище . . . . .	—
Женская прогимназія . . . . .	86
Православное духовенство . . . . .	—
Іоанно-Предтеченскій женскій монастырь . . . . .	88
Отдѣленіе епархіальнаго училищнаго совѣта . . . . .	—
Михайло-Антонино-Кирилловскій сиропитательный домъ . . . . .	—
Елизаветинская женская руководѣльная школа . . . . .	—
Мѣстный комитетъ Россійскаго Общества Краснаго Креста . . . . .	89
Общество пчеловодства . . . . .	—

**Горные заводы.**

Серебрянскій казенный заводъ . . . . .	89
Кыновской заводъ графа С. А. Строганова . . . . .	—

**Городъ КРАСНОУФИМСКЪ съ уѣздомъ.**

Съѣздъ земскихъ начальниковъ . . . . .	90
Уѣздный Комитетъ попечит. о народной трезвости . . . . .	—
Уѣздное полицейское управленіе . . . . .	—
Отдѣленіе общества попечительнаго о тюрьмахъ . . . . .	91
Уѣздная земская управа . . . . .	—
Судебные слѣдователи . . . . .	—
Уѣздное казначейство . . . . .	—
Акцизное управленіе 5-го округа . . . . .	—
Почтово-телеграфныя учрежденія . . . . .	92
Управленіе уѣзднаго воинскаго начальника . . . . .	—
Городская управа . . . . .	93
Сиротскій судъ . . . . .	—
Промышленное училище . . . . .	—
Нижняя сельско-хозяйственная русско-башкирская школа . . . . .	—
Женская прогимназія . . . . .	94
Православное духовенство . . . . .	—
Единоувѣрческое духовенство . . . . .	97
Отдѣленіе епархіальнаго училищнаго совѣта . . . . .	98
Общество попеченія о народномъ образованіи . . . . .	—

**Горные заводы.**

Аргинскій казенный заводъ Златоустовскаго горнаго округа . . . . .	98
Заводы Кнауфскаго горнаго округа . . . . .	—
Главное управленіе Сергинско-Уфалейскими заводами . . . . .	99
Округъ Суксунскихъ горныхъ заводовъ бр. Каменскихъ . . . . .	—
Бисертскій наслѣдниковъ Г. М. Пермикина заводъ . . . . .	—
Заводы графини Стенбокъ-Ферморъ . . . . .	—
Заводы наслѣдницъ Расторгуева . . . . .	100
Уткинскій заводъ гр. Строганова . . . . .	—

**Городъ ЕКАТЕРИНБУРГЪ съ уѣздомъ.**

Епархіальный архіерей . . . . .	100
Духовная консисторія . . . . .	—
Православное духовенство . . . . .	—
Единоувѣрческое духовенство . . . . .	107
Новотихвинскій женскій монастырь . . . . .	108

	Стран.
Каслинская женская община . . . . .	108
Епархіальный комитетъ православнаго миссіонерскаго общества . . . . .	—
Церковное братство св. праведнаго Сусеона Верхотурскаго чудотворца . . . . .	—
Епархіальный училищный совѣтъ . . . . .	—
Отдѣленіе епархіальнаго училищнаго совѣта . . . . .	109
Духовное училище . . . . .	—
Епархіальное женское училище . . . . .	—
Уральское горное управленіе . . . . .	—
Окружный судъ . . . . .	111
Прокурорскій надзоръ окружнаго суда . . . . .	112
Дворянская опека . . . . .	—
Сѣздъ земскихъ начальниковъ . . . . .	113
Уѣздный комитетъ попечительства о народной трезвости . . . . .	—
Уѣздное полицейское управленіе . . . . .	—
Городское полицейское управленіе . . . . .	114
Горная полиція . . . . .	—
Жандармское полицейское управленіе желѣзныхъ дорогъ . . . . .	—
Отдѣленіе общества попечительнаго о тюрьмахъ . . . . .	—
Тюремный замокъ . . . . .	115
Уѣздная земская управа . . . . .	—
Уѣздное казначейство . . . . .	—
Апцизное управленіе 2-го округа . . . . .	—
Почтово-телеграфныя учрежденія . . . . .	116
Управленіе уѣзднаго воинскаго начальника . . . . .	117
Мѣстный военный лазаретъ . . . . .	—
Городская управа . . . . .	—
Городской сиротскій судъ . . . . .	—
Попечительный совѣтъ сиротскаго воспитательнаго дома С. А. Петрова . . . . .	—
Городской общественный банкъ . . . . .	—
Совѣтъ Екатеринбургскаго вольно-пожарнаго общества . . . . .	118
Контора государственнаго банка . . . . .	—
Сибирскій торговый банкъ . . . . .	—
Отдѣленіе Волжско-Камскаго коммерческаго банка . . . . .	—
Классическая гимназія . . . . .	—
Женская гимназія . . . . .	119
Алексѣевское реальное училище . . . . .	—
Городскія училища . . . . .	120
Городская больница . . . . .	—
Мѣстный комитетъ Россійскаго Общества Краснаго Креста . . . . .	—
Окружное правленіе общества спасенія на водахъ . . . . .	—
Горное попечительство дѣтскихъ пріютовъ . . . . .	121
Дѣтскій пріютъ Нурова . . . . .	—
Комитетъ по разбору и призрѣнію нищихъ . . . . .	—
Комитетъ благотворительнаго общества . . . . .	—

	Стран.
Городская Александровская богадѣльня . . . . .	121
Комитетъ Верхъ-Исетскаго благотворительнаго общества . . . . .	122
Верхъ-Исетское добровольное пожарное общество . . . . .	—

**Ученныя и разныя другія учрежденія.**

Уральское общество любителей естествознанія . . . . .	122
Екатеринбургская обсерваторія . . . . .	—
Уральское медицинское общество . . . . .	—
Редакціи мѣстныхъ изданій . . . . .	—
Музыкальный кружокъ . . . . .	123
Общество любителей изящныхъ искусствъ . . . . .	—
Общество взаимнаго страхованія отъ огня . . . . .	—
Общество взаимнаго вспоможенія приказчиковъ . . . . .	—
Общество охотниковъ конскаго бѣга . . . . .	124

**Горные заводы и золотые промыслы.**

Императорская гранильная фабрика . . . . .	124
Нижне-Исетскій казенный заводовъ . . . . .	—
Главное управленіе Верхъ-Исетскими заводами графини Н. А. Стенбокъ-Ферморъ . . . . .	—
Управленіе Невьянскими заводами наслѣдн. П. С. Яковлева . . . . .	125
Вилимбаевскій заводъ графа С. А. Строганова . . . . .	—
Шайтанскіе заводы г.г. Бергъ . . . . .	—
Товарищество Сергинско-Уфалейскихъ заводъ . . . . .	126
Ревдинскіе заводы наслѣдниковъ Г. М. Пермикина . . . . .	—
Сысертскіе заводы г.г. Д. П. Соломирскаго и наслѣдн. Турчаниновыхъ . . . . .	—
Кыштымскіе горные заводы наслѣдницъ Расторгуева . . . . .	—
Управленіе промыслами Березовскаго золотопромышленнаго товарищества . . . . .	127

**Городъ ВЕРХОТУРЬЕ съ уѣздомъ.**

Съѣздъ земскихъ начальниковъ . . . . .	127
Уѣздный комитетъ попечительства о народной трезвости . . . . .	128
Уѣздное полицейское управленіе . . . . .	—
Горная полиція . . . . .	—
Отдѣленіе общества попечительнаго о тюрьмахъ . . . . .	129
Николаевское исправительное арестантское отдѣленіе въ Нижне-Туринскомъ заводѣ . . . . .	—
Уѣздная земская управа . . . . .	—
Правленіе ссудо-сберегательной кассы служащихъ уѣзднаго земства . . . . .	—
Судебные слѣдователи . . . . .	—
Уѣздное казначейство . . . . .	130
Кушвинское мѣстное казначейство . . . . .	—

	Стран.
Почтово-телеграфныя учрежденія . . . . .	130
Управленіе уѣзднаго воинскаго начальника . . . . .	131
Городскія общественныя управленія . . . . .	—
Верхотурскій городской сиротскій судъ . . . . .	—
Верхотурскій общественный городской Попова банкъ . . . . .	—
Нижне-Тагильское горнозаводское училище . . . . .	—
Нижне-Тагильское горное 3-хъ классное училище . . . . .	—
Кушвинское горное 2-хъ классное училище . . . . .	132
Нижне-Тагильское Анатолиевское 2-го разряда училище . . . . .	—
Верхотурское городское 3-хъ классное училище . . . . .	—
Алапаевское городское 3-хъ классное училище . . . . .	—
Православное духовенство . . . . .	—
Единобѣрческое духовенство . . . . .	137
Верхотурскій Николаевскій мужской монастырь . . . . .	—
Верхотурская Покровская женская община . . . . .	—
Кыртомскій Крестовоздвиженскій мужской монастырь . . . . .	—
Отдѣленіе Екатеринбургскаго епархіальнаго училищнаго совѣта . . . . .	—
Комитетъ Верхотурскаго общества вспоможенія нуждающимся . . . . .	138
Общество попеченія о сиротахъ въ Кушвинскомъ заводѣ . . . . .	—
Нижне-Тагильскій мѣстный комитетъ Россійскаго Общества Краснаго Креста . . . . .	—
Благотворительное общество Нижне-Тагильскихъ заводовъ . . . . .	—

### Горные заводы.

Гороблагодатскій горный округъ . . . . .	139
Заводы Богословскаго Горнопромышленнаго общества . . . . .	140
Николае-Шавдинскіе заводы граф. Игнатьевой . . . . .	141
Нижне-Тагильскій горный округъ наследниковъ П. П. Демидова, князя Савъ-Донато . . . . .	—
Алапаевскіе заводы наследниковъ С. С. Яковлева . . . . .	142
Петрокаменскій заводъ наследниковъ П. С. Яковлева . . . . .	143

### Городъ КАМЫШЛОВЪ съ уѣздомъ.

Сѣздъ земскихъ начальниковъ . . . . .	143
Уѣздный комитетъ попечительства о народной трезвости . . . . .	—
Уѣздное полицейское управленіе . . . . .	144
Отдѣленіе общества попечительнаго о тюрьмахъ . . . . .	—
Тюремный замокъ . . . . .	—
Уѣздная земская управа . . . . .	135
Судебныя слѣдователи . . . . .	—
Уѣздное казначейство . . . . .	—
Авдизное управленіе 3-го округа . . . . .	—
Почтово-телеграфныя учрежденія . . . . .	146



	Стран.
Управление уѣзднаго воинскаго начальника . . . . .	146
Городская управа . . . . .	—
Городской сиротскій судъ . . . . .	—
Женская прогимназія . . . . .	—
Уѣздное училище . . . . .	147
Православное духовенство . . . . .	—
Каменскій Преображенскій женскій монастырь . . . . .	152
Колчеданская женская община . . . . .	—
Духовное училище . . . . .	—
Камышловское отдѣленіе Екатеринбургскаго епархіальнаго училищнаго совѣта . . . . .	—
Городская богадѣльня . . . . .	153
Коммиссія по разбору и призрѣнію нищихъ . . . . .	—

**Горные заводы.**

Каменскій казенный заводъ Екатеринбургскаго горнаго округа . . . . .	153
--	-----

**Городъ ИРБИТЪ съ уѣздомъ.**

Сѣздь земскихъ начальниковъ . . . . .	153
Уѣздный комитетъ попечительства о народной трезвости . . . . .	—
Уѣздное полицейское управление . . . . .	154
Отдѣленіе общества попечительнаго о тюрьмахъ . . . . .	—
Уѣздная земская управа . . . . .	—
Судебные слѣдователи . . . . .	155
Уѣздное казначейство . . . . .	—
Почтово-телеграфныя учрежденія . . . . .	—
Управление уѣзднаго воинскаго начальника . . . . .	—
Городская управа . . . . .	—
Городской сиротскій судъ . . . . .	—
Городской общественный банкъ . . . . .	—
Женская прогимназія . . . . .	156
Городское 3-хъ классное училище . . . . .	—
Ремесленное училище . . . . .	—
Православное духовенство . . . . .	—
Комитетъ попечительнаго общества о бѣдныхъ . . . . .	159
Метеорологическая станція . . . . .	—
Общество вспомошествованія нуждающимся учащимся городскаго и начальн. училищъ и женской прогимн. г. Ирбита . . . . .	—

**Горные заводы.**

Ирбитскій заводъ Алапаевскаго горнаго округа наслѣдниковъ С. С. Яковлева . . . . .	160
---	-----

**Городъ ШАДРИНСКЪ съ уѣздомъ.**

Сѣздъ земскихъ начальниковъ . . . . .	160
Уѣздное полицейское управленіе . . . . .	—
Отдѣленіе общества попечительнаго о тюрьмахъ . . . . .	—
Уѣздное казначейство . . . . .	161
Почтово-телеграфныя учрежденія . . . . .	—
Уѣздная земская управа . . . . .	—
Городская земская больница . . . . .	—
Уѣздныя больницы . . . . .	—
Судебныя слѣдователи . . . . .	162
Управленіе уѣзднаго воинскаго начальника . . . . .	—
Городская управа . . . . .	—
Далматовское городское общественное управленіе . . . . .	—
Городской сиротскій судъ . . . . .	—
Общественный городской Пономарева банкъ . . . . .	—
Городское 4-хъ классное училище . . . . .	163
Шадринское отдѣленіе Екатеринбургскаго епархіальнаго училищнаго совѣта . . . . .	—
Далматовскій Успенскій мужской монастырь . . . . .	—
Верхтеченскій Свято-Троицкій женскій монастырь . . . . .	—
Православное духовенство . . . . .	—
Единоувѣрческое духовенство . . . . .	168
Дополненія и измѣненія въ Адресъ-Календарѣ . . . . .	169
Алфавитный указатель къ Адресъ-Календарю . . . . .	170

**О т д ѣ л ь III.**

**Статистическій ежегодникъ Пермской губерніи.**

Пространство и населенность губерніи за 1895 г. . . . .	1
Число жителей губерніи по сословіямъ . . . . .	2
Число жителей губерніи по вѣроисповѣданіямъ . . . . .	8
Движеніе населенія губерніи за 1895 годъ . . . . .	10
Урожай хлѣбовъ въ губерніи за 1895 годъ:	
а) озимой ржи . . . . .	12
б) озимой пшеницы . . . . .	14
в) яровой ржи . . . . .	16
г) яровой пшеницы . . . . .	18
д) овса . . . . .	20
е) ячменя . . . . .	22
ж) проса . . . . .	24
з) гороха . . . . .	26
и) чечевицы . . . . .	28

	Стр.
і) пшеница . . . . .	30
к) гречихи . . . . .	32
л) льна . . . . .	34
м) конопля . . . . .	36
н) картофеля . . . . .	38
Урожай сѣна въ 1895 году . . . . .	40
Число скота въ губерніи за 1895 годъ . . . . .	42
Вѣдомость о доходахъ и расходахъ городовъ . . . . .	43
Вѣдомость о движеніи земскихъ сборовъ . . . . .	44
Вѣдомость о распредѣленіи педомокъ по городамъ и уѣздамъ губерніи за 1895 годъ . . . . .	46
О пожарахъ въ губерніи за 1895 годъ . . . . .	48
Свѣдѣніе о производительности горныхъ заводовъ губерніи за 1895 г. . . . .	50
Свѣдѣніе о производительности Пермскихъ пушечныхъ заводовъ за 1895 годъ . . . . .	56
Свѣдѣніе о добычѣ каменнаго угля и соли . . . . .	58
Свѣдѣніе о добычѣ золота и платины . . . . .	59
Свѣдѣніе объ оборотахъ Ирбитской ярмарки 1895 г. . . . .	62
Свѣдѣніе объ оборотахъ Крестовско-Ивановской ярмарки 1895 г. . . . .	66
Ярмарки и торжки Пермской губерніи . . . . .	69
Свѣдѣніе о дѣятельности почтово-телеграфныхъ учрежденій губерніи за 1895 годъ . . . . .	97
Число учебныхъ заведеній и учащихся за 1895 годъ . . . . .	100

## Приложенія къ Памятной Книжкѣ.

### Сборникъ матеріаловъ для ознакомленія съ Пермской губерніею, выпускъ VIII.

Празднованіе Священнаго Коронованія Ихъ Императорскихъ Величествъ населеніемъ Пермской губерніи . . . . .	1
Пермская губернія на Всероссийской промышленной и художественной выставкѣ 1896 г. въ Нижнемъ-Новгородѣ . . . . .	48
Кустарная промышленность на Всероссийской промышленной и художественной выставкѣ 1896 года въ Нижнемъ-Новгородѣ . . . . .	70
Бѣлая гора и трехлѣтіе Вѣлогорскаго Свято-Николаевскаго монастыря . . . . .	105
Матеріалы для географическаго и статистическаго словаря Пермской губерніи . . . . .	1

# ОТДѢЛЪ I.

## МѢСЯЦЕСЛОВЪ.

### ЛѢТОСЧИСЛЕНІЕ.

Отъ сотворенія міра . . . . .	7405 годъ.
„ Рождества Христова . . . . .	1897 „
„ основанія Русскаго Государства . . . . .	1035 „
„ введенія въ Россіи христіанства . . . . .	909 „
„ покоренія Великой Пермїи Іоанномъ III . . . . .	425 „
„ избранія на царство Дома Романовыхъ . . . . .	284 „
„ вступленія на престоль Николая II . . . . .	4 „
„ постройки перваго горнаго завода въ Пермской губерніи . . . . .	266 „
„ открытія Пермскаго намѣстничества и города Перми . . . . .	116 „
„ установленія нынѣшняго административнаго раздѣленія Пермской губерніи . . . . .	101 „
„ открытія Пермскаго губернскаго Статистическаго Комитета . . . . .	61 „
„ постройки первой желѣзной дороги въ Россіи . . . . .	59 „
„ уничтоженія крѣпостнаго права . . . . .	36 „
„ устройства телеграфа въ Перми . . . . .	36 „
„ введенія новыхъ судовъ въ Имперіи . . . . .	33 „
„ введенія земскихъ учрежденій въ Пермской губерніи . . . . .	27 „
„ введенія новыхъ судовъ въ Пермской губерніи . . . . .	23 „
„ открытія Уральской желѣзной дороги . . . . .	19 „
„ введенія института земскихъ начальниковъ въ Пермской губерніи . . . . .	5 „
„ введенія казенной продажи вина въ Пермской губерніи . . . . .	3 „
„ включенія Пермской губерніи въ общую сѣть Россійскихъ желѣзныхъ дорогъ . . . . .	1 „

дн. н.	с. с.	н. с.	
Ср.	1	13	<b>ОБРЪЗАНІЕ ГОСПОДНЕ.</b> Св. Василія Вел. Архіеп. кесарійск. Мч. Василія ашкирек. Сильвестра папы римск. Мч. Феогена. прп. Сильвестра печ. Прр. Малахіи. Мч. Гордія. Соборъ 70-ти Апост.: Іакова, Марка, Луки, Клеопы, Симеона, Варнавы, Іосія, Фаддея, Ананія, Стефана, Филиппа, Прохора, Никанора, Тимона, Пармена, Тимофея, Тита, Филимона, Сисеяна, Епафраца, Архиппа, Силы, Силуана, Крискента, Криспа, Епенета, Андроника, Стахія. Амвля, Урвана, Наркисса, Аеллія, Аристовула, Родіона, Агара, Рува, Асикрита, Флегонта, Ерма, Патровъ, Ермія, Лина, Галія, Филолога, Лукія, Іасона, Сосипатра, Олимпана, Тертія, Ериста, Кварта, Евода, Онисифора, Климента, Сосвена, Аполлоса, Тихика, Епафродита, Кариа, Кодрата, Марка, Зины, Арцестарха, Пуда, Трофима, Марка, Артемы, Акилы, Фортуната, Аханка, прр. Теоکتиста, мч. Зосимы, Афанасія.
Вс.	5	17	
Пн.	6	18	
Вт.	7	19	
Ср.	8	20	<b>БОГОЯВЛЕНІЕ ГОСПОДНЕ</b> (Крещеніе). Соборъ <b>Іоанна Предтечи.</b> прп. Феодосія углицкаго. Прп. Георгія хозев., Емилиана исп. прп. Домьяки. Смч. Картерія. Мч: Іуліана, Василансы, Кельсія, Антонія, Анастасія, Марціаннлы, Теофіла, Евладія. прп: Іліи, Григорія нечерскаго. Або (груз.).
Чт.	9	21	<i>Св. Филиппа</i> митр. моск. Мч. Коліевца, прп. Евстратія, прр. Самел, прп. Петра еписк. севастопольскаго.
Пт.	10	22	Павла комельск. Григорія нисс. прп. Дометіана, Маркіана.
Сб.	11	23	Феодосія вел. прп. Михайла клоиск. Феодосія антиох.
Вс.	12	24	<b>Нед. по провъѣд.</b> Мч. Татіаны. прп. Евпраксін. Мч. Петра, Метрія. прп. Саввы архіеп. сербск. прп. Мартиніана бльзер.
Пн.	13	25	Мч. Ермила и Стратоника. Петра. прп. Іакова.
Вт.	14	26	<b>Прп. отецъ въ сиваѣ и Рашоѣ пзбіен:</b> Исаяи, Іереміи, Павла, Адама, Сергія, Домна, Прокла, Іпатія, Исаака, Макарія, Марка, Веліаміана, Евсевія, Іліи, прп. Феодула, Стефана, Іосифа равноапост. Нинія, прсвѣт. Грузія.
Ср.	15	27	Прп. Павла онвейскаго. Іоанна куцника. Прм. Пансофія.
Чт.	16	28	Поклон. веригагъ ап. Петра. Мч. Сиевсиппа. Елевсиппа, Мелевсиппа, Леониллы, Неона, Турвана, Іовиллы, Давакта.
Пт.	17	29	Прп. <b>Антонія Вел.</b> Антонія дымскаго.
Сб.	18	30	<i>Свт. Аванасія Вел.</i> и Кирилла александр. прп. Маркіана кипрскаго.
Вс.	19	31	<b>Нед. 36-я.</b> Прп. Макарія егип. Мч. Евфрасій. прп. Макарія печ. Арсенія керкир.
Пн.	20	1	<i>Прп. Евимлія Вел.</i> Мч. Васса, Евсевія, Евтихія, Василіада. Мч. Иллы, Пинны, Рыммы (сквоовъ).
Вт.	21	2	Прп. Максима исп. Мч. Неофита, Анастасія, Валеріана, Кандида, Акилы, Евгениі, мч. Агнии, Ватопедской ик. ВМ.
Ср.	22	3	Ап. Тимофея. Пм. Анастасія. Мч. Мануила, Георгія, Петра, Леонтія, Сіопія, Гавриила, Іоанна, Леонта, Парода. Пм. Анастасія печ. прп. Макарія жабник.
Чт.	23	4	Свм. Климента ашкир. мч. Агафангела. прп. Павлина милост. Мавсимы сириня, Саламана молч. <i>Воспом. 6-го вселен. соб. (681 г.)</i> и п. Реннадія костр.
Пт.	24	5	Прп. Кесенія. (Евсейи). мч. Вавилы, Тимофея и Агапія. прп. Македонія. им. Анастасія перса, Іоанна казанскаго.
Сб.	25	6	<i>Св. Григорія Бослова.</i> прп. Поплія, Мара, мч. Феліцаты. ик. ВМ. „Утоли моя печали“, Моисей арх. новгородскаго.
Вс.	26	7	<b>Нед. 37-я.</b> прп. Ксенофонта и Маріи, Іоанна, Аркадія. прп. Симеона ветх. мч. Анапіи, Петра и 7-ми воиновъ. перен. мощ. Теодора студита. Іосифа еп. солун. Давида царя (грузин. ц.).
Пн.	27	8	<i>Перен. мощ. Іоанна Златоустаго архіеп. мареградскаго.</i>
Вт.	28	9	Прп. Ефрема сириня, Палладія, Ефрема переславскаго, Ефрема новоторжскаго Феодосія тотемскаго.
Ср.	29	10	Перен. мощ. свм. Ігнатія богоносца. мч. Романа. Іакова, Филоея, Иперихія Аппа, Іуліана, Паригорія, Сильвана, Луки, Мокія, прп. Ларентія нечерскаго Герасима, Питирима и Іоны еп. пермскихъ.
Чт.	30	11	<b>Соборъ 3-хъ святителей:</b> Василія Великаго, Григорія Богослова, Іоанна Златоустаго. свм. Ипполита папы. мч. Кенсорина, Савина, Хрисіи, Теофіла. прп. Зинона. Петра ц. Болгарск.
Пт.	31	12	Кира и Іоанна беззребрен. мч. Афанасія, Феодотія, Теоکتисты, Евдоксіи. мч. Виктора и Виктора, Никифора, Клавдія, Діодора. Серапіона, Папія мч. Трифены. прп. Никиты еписк. новгородскаго.

дн. н. с. с. н. с.	дн. н. с.	с. с. н. с.	с. с. н. с.	с. с. н. с.	с. с. н. с.
					Мч. Трифона. мч. Чернегуи и съ нею мч. Сатира, Ревоката. Саторнила, Секунда. мч. Фелицитаты, при. Петра и Вендиміана.
⊕	Вс.	2	14		<b>Нед. о Мытарѣ и Фарисеѣ. СРѢТЕНІЕ ГОСПОДНЕ.</b>
	Пн.	3	15		Св. и прв. <i>Симеона</i> богоприимца и <i>Анны</i> пророч. прр. Азаріи, мч. Адріана, Еввула, Власія (Вукола), Папія, Діодора и Клавдіана, кн. Романа углическаго.
	Вт.	4	16		При. Исидора пелусіотск. Николая еп. студійскаго. свм. Авраамія еп. арвилъск. мч. Іадора. при. Кирилла новоз. вкн. Георгія, Авраамія и Копрія печенѣг.
	Ср.	5	17		Мц. Агаѣи, Феодуліи, ик. ВМ. Елецк.-Черниговской, Сицилійской и „Взысканіе погибшихъ“.
	Чт.	6	18		При. Вукола смрънскаго. мч. Фавсты и съ нею мч. Евиласія и Максимъ. мц. Марыи, Маріи, км. Ликаріона, Теофила. мц. Дорофея дѣвы, Христины, Каллисты.
	Пт.	7	19		При. Парвенія еп. ламисакійскаго, Луки елладскаго. мучен. 1003-хъ при Діоклитіанѣ въ Никоидіи пострадавшихъ.
	Сб.	8	20		Вм. Феодора страт. прр. Захарія серповск. Саввы архіеписк. сербскаго.
	Вс.	9	21		<b>Нед. о Блудномъ сынѣ.</b> мч. Никифора. свм. Маркелла еп. епцл., Филагрія еп. кипр., Панкратія еп. тавроменійскаго.
	Пн.	10	22		Свм. Харламія и съ нимъ мч. Порфирія, Ваптоса. мц. Еннаем, Валентины, Павлы. п. Прохора печерскаго. еп. новгородскихъ: Іоакима, Луки, Германа, Аркадія, Григорія (Гавріила), Маргарія, Автоны, Василія, Симеона. при. Лонгина коряж. Огневидной ик. ВМ.
	Вт.	11	23		Свм. Власія и съ нимъ 9-ти. Феодоры царицы. при. Димитрія. прилуд. кн. Всеволода, Гавріила, Георгія Сербск.
+	Ср.	12	24		Алексія митр. москов. п. Мелетія арх. антиохійскаго. Автоны патр. царегр. при. Маріи (Марина) и отца ея Евгенія. Иверской ик. ВМ.
	Чт.	13	25		При. Мартивіана и женъ: Зои и Фотиніи. при. Симеона (Стефана Немани) сербск. при. Евлогія архіеп. александрійскаго. ик. ВМ. Долинской.
	Пт.	14	26		Кирилла философа, первоучителя славянскаго. при. Авксентія, Марона, Авраамія, Исаакія, печ. пер. мощ. кн. Михаила черниг.
	Сб.	15	27		Ап. Онисима. при. Евсевія, Пафнутія и Евфросинія. ик. ВМ. Вѣнской и Далматск.
	Вс.	16	28		<b>Мясопустъ.</b> мч. Памфила, Валента, Порфирія, Феодула, Іуліана, Самуила, Ізій, Давіила, Іеремии, Исаяи. при. Маруфы еп. мч. персидскихъ въ Мартирополѣ.
	Пн.	17	1		Вм. Феодора тирона. обр. мощ. м. Мины. Маріамны, Феодосія и Романа болг.
	Вт.	18	2		Льва папы. при. Агапита, Флавіана. при. Косьмы яхромскаго.
	Ср.	19	3	Маргъ.	Ап. Архипа, Филимона. св. Ацифъ, при. Досиея, Ривулы, исповѣдн. Евгенія и Макарія антиохійск. мч. Максима, Феодота, Психія мц. Аскліподоты.
	Чт.	20	4		При. Льва казанскаго. свм. Садока, еписк. персидск. и съ нимъ 128 мучениковъ. при. Агафона папы римскаго. при. Коринтія игум. псково-печ. Шю мвгвм. (гр. п.).
	Пт.	21	5		При. Тимодея, Евстафія архіеп. антиохійск. Георгія еп. амастридскаго.
	Сб.	22	6		Обрѣт. мощ. мучениковъ иже во Евгеніи. при. Аванасія испов., Фалассія, Лимнія, Варадата, мч. Маврикія, Фотина.
	Вс.	23	7		<b>Сыропустъ.</b> свм. Поликарпа. при. Іоанна, Антиоха, Автонына, Моисея, Зевина, Полихронія, Моисея, Даміана сирійскаго, при. Александра. при. Поликарпа брянскаго, Сокольской ик. ВМ.
+	Пн.	24	8		<i>Первое и второе обрѣтеніе главы Іоанна Крестителя.</i> при. Еразма печерск. обрѣт. мощ. кн. Романа углическаго.
	Вт.	25	9		Тарасія патр. цареград. Моисея арх. новгородскаго.
	Ср.	26	10		Порфирія еп. газск. мч. Севастіана. Меженкой ик. ВМ.
	Чт.	27	11		При. Проконія декаполита, Фалалея, Тита печерскаго.
	Пт.	28	12		При. Василія, Марины, Кыры, Домника, свм. Протерія патріар. александр. мч. Нестора, Николая юрод. псковскаго.

дн. н. с.	с. с. н. с.		
Сб.	1 13	Имп. Евдокии. мч. Нестора. мч. Антонины, Домнины. мч. Маркелла и Антонія, прп. Иннокентія, Мартирія.	
Вс.	2 14	<b>Нед. 1-я Торжество Православія.</b> свм. Θεодота еп. киринейск. прп. Агафона, Арсенія тверск. мч. Троядія, мч. Еввалія.	
Пн.	3 15	Мч. Евтропія, Клеоника, Василиска, Зинова, Зоила. прп. Памы, ик. ВМ. Волокол.	
Вт.	4 16	Прп. Герасима. мч. Павла, Іуліана. Акакія. св. Григорія, Вячеслава кн. чешск. прп. Іакова. кн. Давида моск. блаж. Василька, кн. ростовск. пр. Герасима волог. мч. Конона гродара. прп. Исхія и Марка, мч. Евлогія, Евлампія, мч. Иранды. кн. Θεодора, Давида и Константина смол. прп. Адриана и Василія, пск. ик. ВМ. „Воспитаніе“.	
Ср.	5 17	Мч. Конона гродара. прп. Исхія и Марка, мч. Евлогія, Евлампія, мч. Иранды. кн. Θεодора, Давида и Константина смол. прп. Адриана и Василія, пск. ик. ВМ. „Воспитаніе“.	
Чт.	6 18	Мч. 42 въ Аммолен: Θεодора, Константина, Каллиста, Астія, Миллисена, Васоя, Θεофила, Еввула. прп. Аркадія. ик. Конона и сына его Конона. мч. Авраамія болг. ик. ВМ. Ченстоховской.	
Пт.	7 19	Свм. еп. херс. Василія, Ефрема, Евгенія, Елиидія, Агаѳодора, Боерія, Капитона. прп. Павла исп. Емилиана.	
Сб.	8 20	Ап. Ерма. прп. Θεофилакта испов. еп. никомид. свм. Θεодорита. прп. Домстія. прп. Лазаря мурман.	
+	Вс.	9 21	<b>Нед. 2-я. Мч. 40 Севастійск.</b> Киріона, Кандида, Валента, Клавдія, Приска, Θεодула, Іоанна, Аггія, Флавія, Александр, Ілія, Θεофила, Леонтія, Аванасія, Кирилла, Николая, и др. мч. Урпасаіана. св. Кесарія, Ик. ВМ. „Слово плоть божь“.
Пн.	10 22	Мч. Кюдрата, Кириана, Діонисія, Анекта, Діодора, Серафіона, Папія, Саторина, Руфина, Павла, Крискента, Викторина, Виктора, Никифора, Клавдія, Леодида. мч. Хариссы, Нунехія, Василиссы, Галины, Нияи, Галы, Θεодоры, прп. Анастасія. Ильинской ик. ВМ.	
Вт.	11 23	Софронія патр. мч. Виммаха, свм. Піонія смирнскаго. Евѳимія арх. новг.	
Ср.	12 24	Свт. Григорія двосл. прп. Θεофана исп. Фисесса. Римской (Лидской) ик. ВМ.	
Чт.	13 25	Пер. мощ. прп. Никифора. мч. Савина, Африкана, Пуллія, Терентія, Александра. мч. Христины. прп. Анни. Молдавск. ик. ВМ.	
Пт.	14 26	Прп. Венедикта, Евсхимона, Θεогноста, Θεодорск. ик. ВМ.	
Сб.	15 27	Мч. Агалия, Пуллія, Тимолая, Ромила, Діонисія мч. Александра, Никадра.	
Вс.	16 28	<b>Нед. 3-я крестопоклонная.</b> мч. Савина, Папы, Трофима, Фала, Іуліана. ап. Аристовула, свм. Александра. прп. Серапіона новг.	
+	Пн.	17 29	Прп. Алексія чел. Вожія. мч. Марина. прп. Макарія калязинскаго.
Вт.	18 30	Прп. Кирилла іерусалимск. о. Анни. мч. Трофима, Евкарпія	
Ср.	19 31	<b>Преполовене св. четырьдесяти.</b> мч. Хрисафа и Дарія, Кладія, Іасона, Мавра, Панхарія, мч. Иларія. ик. ВМ. „Умиленіе“.	
Чт.	20	Прп. Іоанна, Сергія, Патрікія. мч. Фотины самарян. Александры, Клавдія, Евфрасія, Матроны, Іуліанія, Евфимія, Θεодосія. прп. Никиты, прп. Евфросина синезер.	
Пт.	21	Прп. Іакова испов. Кирилла катанск. Омкы.	
Сб.	22	Свм. Василія. прп. Исаакія. мч. Дросиды.	
Вс.	23 4	<b>Нед. 4-я.</b> ик. Никона, мч. Филита, Македона, Θεопрепія, Кронида, Амфилохія. мч. Лядія. прп. Никона неч. прп. Пахомія.	
Пн.	24 5	Прп. Захарія, Іакова, Артемія. прп. Артемона, прп. Лазаря муром. Стефана и Петра казанскаго.	
+	Вт.	25 6	<b>ВЛАГОВѢЩЕНІЕ ПРЕСВ. БОГОРОДИЦЫ.</b> ик. ВМ. Боголюбск.
Ср.	26 7	<b>Соборъ арх. Гавріила</b> свм. Принея. прп. Мала. мч. Ваоусія, Верка, Арпиль, Авна, Агна, Реаса, Игафракса, Искоя, Силы, Сигица, Сонирла, Суимвля, Ферма, Фила. мч. Анны, Аллы, Ларисы, Мойки, Мамики, Вирки, Аннамсы, Гааы и Дуклиды готы. прп. Василія. Мелет. ик. ВМ.	
Чт.	27 8	Мч. Матроны солунской. прп. Іоанна. мч. Мануила, Θεодосія.	
Пт.	28 9	Прп. Иларіона, Стефана. мч. Іоны, Варахсія. пм. Евстратія. прп. Иларіона неков. мч. болг. Георгія, Парода, Петра и кн. Воляна.	
Сб.	29 10	Прп. Марка, Кирилла, и др. прп. Іоанна пуст. Евстаіа испов. прп. Іоны и Марка псковск. ик. ВМ. „Похвала Богород.“.	
Вс.	30 11	<b>Нед. 5-я.</b> прр. Іоада. прп. Іоанна дѣств. Іоанна молч. Еввуллы. ап. Сосоена. Аполоаса, Кифы, Кесарія, Епафродита. прп. Зосимы.	
Пн.	31 12	Свм. Ипатія. мч. Апололонія, Ипатія, Авды, Веніамина. свт. Іоны митр. московск. ик. ВМ. Иверской и Озеранской.	

4-й мѣсяцъ.

8 А П Р Ъ Л Ъ.

30 дней.

дн. н.	с. с.	н. с.		
Вт.	1	13	Прп. Марія егип. мч. Геронтія, Василида. прп. Макарія, прв. Ахаза, мч. Авраамія болгарскаго, прп. Евѳимія архим. суздаль.	
Ср.	2	14	Прп. Тита чудотворца, мч. Амфіана, Евдесія, Поликарна.	
Чт.	3	15	Прп. Никиты исповѣдн. мч. Елпидифора, Дія, Вѳеонія и Галика, мц. Феодосіи, прп. Иллѳрика, прп. Нектарія, ик. ВМ. Вѣжецкой.	
Пт.	4	16	Прп. Иосифа пѣнописца, прп. Георгія, мч. Фервѳеи, прп. Зосимы вербоземскаго свм. Никиты.	
Сб.	5	17	<i>Лазарево Воскресеніе.</i> мч. Агаѳопода, Феодула, прп. Нуплія, Платона исп. Симеона, Формина, Марка, Феодоры, Феоны.	
⊕	Вт.	6	18	<b>Нед. Вай (цвѣтоносная) ВХОДЪ ГОСПОДЕНЬ ВО ІЕРУСАЛИМЪ.</b> прп. Меодія равноапост. арх. моравскаго, Евтхія царегр. мч. 120-ти въ Персидѣ, мч. Іереміи, Архилія, прп. Платониды.
	Пн.	7	19	Прп. Георгія, мч. Калліонія, Руфина, Акилины, прп. Данила переясл. прп. Никола сорск. ик. ВМ. Визант.
	Вт.	8	20	Ап. Продіона, Агава, Руфа, Асикрита, Флегонта, Ермія, Келестина папы, мч. Павсильппа, прп. Нифонта еп. новг. Пспанской ик. ВМ.
	Ср.	9	21	Мч. Евксихія, ик. Вадима, мч. Дисана, Маріана, Авдіеса и 270-ти, ик. ВМ. Цесар.
	Чт.	10	22	Мч. Терентія, Африкана, Максима, Помпія, Зинова, Александра, Феодора, Іакова пресвитера, Азадана, Авдикія.
	Пт.	11	23	Свм. Антипы, прп. Фармуѳія, мч. Процесса, Мартиніана, прп. Іакова желѣзоборск.
	Сб.	12	24	<i>Положеніе пояса Пр. Богородицы въ Халкопратіяхъ.</i> Василия, Аноуск. Аванасіи, прм. Мины, Давида, Іоанна, прп. Исаака, свм. Зинова, Мурожск. ик. ВМ.
⊕	Вт.	13	25	<b>ПАСХА (ВОСКРЕСЕНІЕ ХРИСТОВО).</b> свм. Артемона, мч. Крисента, мч. Ѳомаиды,
	Пн.	14	26	Прп. Мартина папы, мч. Азата, Ардалиона, мч. литов. Антонія (Нежило), Іоанна (Кумецъ), Евстаѳія (Круглецъ), ик. ВМ. Виленск. и „Слад. Лобъ.“
	Вт.	15	27	Ап. Аристарха, Пуда, Трофима, мч. Саввы гота, мц. Василиссы, Анастасіи, мч. Сухія и др. (гр. ц.). ик. ВМ. Иверской и Шуйской.
	Ср.	16	28	Мц. Агалии, Хіонис и Ирины, мч. Леониды, мц. Харіиссы, Ники, Галины, Галисы, Нунехин, Василіисы, Феодоры, Прины, ик. ВМ. Ильинской-Черник и Тамбовск.
⊕	Чт.	17	29	Свм. Симеона еп. персид. мч. Авдѣлая, Анаанія, Фусяка, Азата, мц. Аскитрей и др. прп. Акакія, Агалита папы римск. мч. Адріана, прп. Зосимы соловец.
	Пт.	18	30	Прп. Іоанна, Космы еп. халкидон. Авксентія, мч. Виктора, Зогиа, Зинова, Акиндиня, Северіана, Іоанна новг. ик. Вм. Максим. и „Жив. Источ.“
	Сб.	19	1	Прп. Іоанна, Георгія, мч. Христофора, Феоны, Антонина, прп. Никифора, Трифона патріарха цареградек.
	Вт.	20	2	<b>Нед. 2-я о Ѳомѣ (Дитинаска).</b> прп. Феодора трихпны, Анастасія, Григорія, Александра ошев. ик. ВМ. Кипляжской и Кипрской.
	Пн.	21	3	Свм. Іаннуарія, мч. Прокула, Сосеія, Фавста, Дисидерія, Евтхія, Акутіона, Феодора, Діоскора, Сократа, Діонисія, Максиміана патр. цар. мч. Исаакія, Аполлоса, Кодрата.
	Вт.	22	4	Прп. Феодора, сикѳота еп. ап. Наананая, Луки, Климента, прп. Виталія, пер. мощ. ик. Всеволода-Гавріила псковск. чудотворца, мч. Лазаря серб.
👑	Ср.	23	5	Тезоименитство Государыни Императрицы. <i>Вм. Георгія Побѣдоносца.</i> мч. Анатолія, Протолеона, Аванасія, мц. Александръ блж. Георгія менкурекаго.
	Чт.	24	6	Мч. Саввы, прп. Елизавѣты, мч. Евсевія, Неона, Леонтія, Лонгина и др. Пасикрата, Валентина, прп. Ѳомы юрод. прп. Саввы печерск. Молченск. ик. ВМ.
+	Пт.	25	7	Ап. и свнт. Марка, прп. Сильвестра, Царгградек. ик. ВМ.
	Сб.	26	8	Свм. Василія еп. амасійск. прп. Стефана еп. пермск. прп. Глафиры, Іоаннкія серба.
👑	Вт.	27	9	<b>Нед. 3-я св. женъ Мурносоиць.</b> Рожденіе Наслѣдника Цесаревича, свм. Симеона сродника Господня, прп. Стефана игум. печ. еп. влад. бл. цар. Тамары (гр. ц.).
	Пн.	28	10	Ап. Іасона, Сосипатра, мц. Керкиры, мч. Саторнія, Іакисхола, Марсалия, Дадя, Квинтіялліана, Фавстіана, Іануарія, Евфрасія, Маммія, Зинова, Евсевія, Неона, Виталія, Максима, прп. Кирилла еп. туровск.
	Вт.	29	11	Мч. въ Книгѣ Ѳеогнида, Руфа, Антипатра, Ѳеостиха, Артемы, Магна, Феодота, Ѳавмасія, Филимона, прп. Мемнона, мч. Діадора, Родопіана, Василия арх. скендар.
+	Ср.	30	12	Ап. Іакова (Зевед.), п. Доната еп. мч. Максима, обр. м. свм. Василія, п. Никиты еп. новг.



дн. в. Чт.	с. с. 1	н. с. 13		
	Пт.	2	14	Прр. Іереміи свм. Макарія митр. кіевск. мч. Ваты; прп. Пафнутія боров. прп. Герасима болд. ик. ВМ Византійской и „Печальной радости“.
+	Сб.	3	15	Афанасія В. мч. Еспера, Зои, Киріака, Θεодула, пер. мощ. кн. Бориса (Романа) и Глѣба (Давида). кн. Бориса (Михаила) болгарск. ик. ВМ. Путивльской и Вутыванской.
	Вс.	4	16	Мч. Тимофея чтеца и мч. Мавры мч. Петра аргосск. (х. в.), Θεодосія печерск. ик. ВМ. Кіево печерской, Яскинской и Свѣнской.
	Вс.	4	16	<b>Нед. 4-я о Разслабленномъ.</b> мч. Целагін дѣвы, свм. Сильвана, Альвіана, Еразма, прп. Іосифа, Никиты, Никифора, Климента, Киріяла и Исаака. Староруек. ик. ВМ.
+	Пн.	5	17	Вмц. Ирины. прп. Адриана, Михея.
+	Вт.	6	18	Рожденіе Государя Императора. прв. Іова многострад. мч. Варвара, Вахка, Діонсія. Калимаха.
	Ср.	7	19	<b>Преполовеніе.</b> Знаменіе Креста Господня въ Іерусалимѣ. мч. Акакія, Нила сорск. прп. Іоанна зедазійск. и учен. его. Шо, Антонія, Давида, Пирра, Стефана, Михаїла, Исидора, Фаддея, Исса, Авива, Іосифа, Зенона и Пліи (груз. ц.) ик. ВМ. Любечской, Ждровицкой.
+	Чт.	8	20	<b>Ап. Іоанна Богослова.</b> прп. Арсенія вел., Арсенія новгород.
+	Пт.	9	21	Пер. мощ. Николая чуд. прр. Исаяи мч. Христофора. прп. Шо и Евагрія мвгвм.
+	Сб.	10	22	<b>Св. ап. Симона (Зилота).</b> мч. Непхіи, Алфія, Филадельфа, Кипріяна, Онисима, Еразма, прп. Исидоры. блж. Гасей. прп. Симона еп. владим. Братской ик. ВМ.
+	Вс.	11	23	<b>Нед. 5-я о Самаряныни.</b> прп. Киріяла философа и Мөөдія свм. Мокія. Обновленіе Царягр. Никодима архіеп. сербск.
+	Пн.	12	24	Прп. Епифанія, Германа. патр. цар. Савина, Подувія. прп. Діонсія арх. радонск.
+	Вт.	13	25	Мц. Гликеріи мч. Лаодикія. прп. Павликакія, Георгія исп. мч. Александра, прп. Макарія глушци. пер. мощ. Макарія переясл. прп. Евфимія (гр. ц.)
+	Ср.	14	26	Св. Коронованіе мч. Исидора. Максима блж. Исидора рост. чуд. прп. Серапіона. ик. ВМ. Тербина.
	Чт.	15	27	Прп. Пахомія вел., Ахилія, Исаяи ростовск., Евфросинія нековск., Димитрія царев.
	Пт.	16	28	Прп. Θεодора овищен. блж. Музы. св. Георгія. прп. Ефрема перекомск.
	Сб.	17	29	Ап. Андроника и Іувія, мч. Солохона, Памфамира, Памфалона. Стефана патр. цар.
	Вс.	18	30	<b>Нед. 6-я о Слѣпомъ.</b> мч. Θεодота, Текусы, Александры, Клавдія, Фаины, Евфрасія, Матроны, Іулія. мч. Симеона, Исаака, Вахтисія, Петра, Діонсія, Андрея, Павла, Християны, Праклія, Павлина, Венедима. мч. Давида и Таричана (гр. ц.) ик. ВМ. Страстной.
	Пн.	19	31	Свм. Патрикія, Акакія, Менадра, мч. Калуфа. прп. Іоанна еп. гого. Корнилія комел. кн. Іоанна (Игнатія) углич. прп. Сергія шухт.
+	Вт.	20	1	Обрѣт. мощ. прп. Алексія митр. московск. мч. Фалалея, Аскалона, Довмонта (Тимофея) кн. Псковскаго.
	Ср.	21	2	<b>Св. равноап. царя Константина и матери его Елены.</b> кн. муромскаго Константина, Михаїла и Θεодора, Кассіана углич. Владимірской ик. ВМ, прп. Василія еп. муром., Аганията маркуп. Оранской ик. ВМ.
+	Чт.	22	3	<b>ВОЗНЕСЕНІЕ ГОСПОДНЕ.</b> м. Василіека. <b>Восп. 2-го (Константинопольскаго 1-го) Всел. соб.</b> блж. Іакова боровск. Владимір (Іоанна) кн. сербск.
	Пт.	23	4	Мч. Михаїла испев. прп. княж. Евфросинія пол. обр. мощ. прп. Леонтія ростовск.
	Сб.	24	5	Прп. Симеона столпн. Мч. Мелетія, Серапіона, Стефана, Іоанна, Калишика, Θεодора, Фавста, прп. Никиты переяслав.
	Вс.	25	6	<b>Нед. 7-я Отецъ въ Никееѣ.</b> Рожденіе Государыни Императрицы. 3-е обрѣт. св. <b>Іоанна Предтечи.</b> свм. Θεрапонта. ик. ВМ. Псково-Печерской и „Умиленіе“.
	Пн.	26	7	Ап. Барна. Алфея. мч. Аверкія, Елены. прп. Іоанна. мч. Георгія Нового. обр. мощ. прп. Макарія коляз.
	Вт.	27	8	свм. Θεрапонта. мч. Θεодоры и Дидима. пер. мощ. Митр. Кипріяна, Фотія и Іоня. прп. Θεрапонта бѣдос. Нила столб.
	Ср.	28	9	Прп. Никиты исп. мц. Еликониды. свм. Елладія. мч. Евтихія, прп. Игнатія еп. ростовск. прп. Софронія болг. ик. ВМ. Антіохійской, Никейской. Додо гаредж. (гр.).
	Чт.	29	10	Мц. Θεодосія. <b>Востол. 1-го Всел. (Никейск. 1-го) собора.</b> блж. Іоанна устюж. Мателікійской ик. ВМ. Давида гаредж. (груз. ц.)
	Пт.	30	11	Прп. Исаакія далмацкаго.
	Сб.	31	12	Ап. Врма. мч. Ермія, Философа.

дн. н.	с. с.	н. с.	
⊕ Ве.	1	13	<b>ПЯТИДЕСЯТНИЦА</b> ( <i>день св. Троицы и сошествіе св. Духа на апостол.</i> ), мч. Іустина философа, Лукии и Птоломея. мч. Іустина и съ нимъ Харитона, Хариты, Евелинста, Пеона, Геракса, Валеріана, прп. Діонисія глушицкаго. Апатита печер. мч. Шо новаго, и Додо гаредж. (груз. ц.)
Пн.	2	14	<i>Св. Духа.</i> прп. Никифора исп., Александра архіеп. констан. вм Іоанна сочавск. Давида и Лукіана (груз. ц.) ик. ВМ. Кипрской и Тушичской.
Вт.	3	15	Мч. Лукиліана и съ нимъ Клавдія, Ипатія, Павла, Діонисія, Павлы дѣвы. мч. Лукіана и съ нимъ Максіана и Іуліана. пер. моц. царевича Димитрія.
Ср.	4	16	Митрофана патр. царег. мч. Астія, Фронтасія, Северіана, Северіана, Силана, Конкордія. прп. Зосимы, Меодія пѣнош. прп. Вассіана и Іоны пертом., Елсазара олопец. ик. ВМ. Шуйской.
Чт.	5	17	Свм. Доросея, мч. Маркіана, Никандра, Иперихія, Аполлона, Леоніда, Арія, Георгія, Селниія, Приція, Памвона. прп. Анувія, Θεодора, Доросея, вкл. Игоря. прп. Константина митропол. кiev. блж. Θεодора кн. новг. прп. Петра корин.
Пт.	6	18	Прп. Иларіона далматск. Виссаріона. икм. Архелаи, Феклы и Сусанны. прп. Паисія. ик. ВМ. Пименовской и Курской-Коренной.
Сб.	7	19	Мч. Θεодота. мч. Кириакіи, Калерія (Валерія), Марія. свм. Маркелла паны, Синіиія, Кириака, Апропіана, Папія, Мавра, Смарагда, Ларгія, Сатурнина, Крискентіана, Прискиллы, Луквины, Артеміи. свм. Маркеллина паны римск., Клавдія.
Вс.	8	20	<b>Нед. 1-я. Всѣхъ святыхъ.</b> пер. моц. вм. Θεодора страт. прп. Ефрема антиох. Зосимы. Θεодора еп. рост. ик. ВМ: Ярослав. „Благодатное Небо“, „Животодательница“, „Избавленіе отъ бѣды“, „Мати-дѣво“, „Нечаянная радость“, „Споручница грѣш.“.
Пн.	9	21	п. Кириллы александр. мч: Феклы, Марфы, Марія. п: <i>Кириллы</i> бѣлозер. Александра кущтск. Коломен. ик. ВМ.
⊕ Вт.	10	22	свм. Тимофея еп. прусск. м: Александра, Антонинны. п: Θεοφана, Вассіана.
⊕ Ср.	11	23	<i>ап. Варроломея и Варнавы.</i> п. Варнавы ветушкекаго. Абульской ик. ВМ.
⊕ Чт.	12	24	п. Онуфрія В. Петра, Іоанна, Андрея, Ираклампвона, Θεοφила. п: Арсенія коневскаго, Онуфрія и Авксентія вологод., Вассіана и Іоны соловец. Стефана комельс.
⊕ Пт.	13	25	мч. Акилины, Антонинны, Трифилія, п. Анны и сына ея Іоанна. п. Андроника.
⊕ Сб.	14	26	прр. Елисея, п. Меодія патр. царег. кн. Мстислава (Георгія) новг.
⊕ Вс.	15	27	<b>Нед. 2-я свт. Іоны</b> митр. моск. прр. Амоса ап. Фортуната. м: Вита, Модеста. мч: Крискентіи. м. Дулы, Лазаря кн. сербск. п: Иеронима, Θεодора. п: Григорія и Кассіана авнежск. Ефрема серб.
Пн.	16	28	п. Тихона еп. амафунт. м: Тигрія и Евтропія. п. Тихона луховск. Тихона медын.
Вт.	17	29	м. Мануила. Савела, Исмаила п. Ананія иконоп.
Ср.	18	30	м: Леонгія, Ипатія, Θεοφула. Боголюбской ик. ВМ.
⊕ Чт.	19	1	<i>ап. Іуды</i> (Леввія). м. Зосимы. п: Іоанна, Паисія В. п. Варлаама. важск.
⊕ Пт.	20	2	свм. Меодія еп. патарскаго, м: Аристоклаіи, Димитріана, Афанасія. м: Пинны, Пинны и Риммы скиновъ, п. Левкія. Глѣба кн. владим. Моденской ик. ВМ.
⊕ Сб.	21	3	Мч. Іуліана, Терентія. прп. Іулія, Іуліана. мч. царей Арчила и Луарсаба (гр. ц.)
⊕ Вс.	22	4	<b>Нед. 3-я.</b> свм. Евсевія еп. самосадск. мч. Галактіона и Іуліанія, мч. Зинова, Зины.
⊕ Пн.	23	5	Мч. Агрипаны. Евстохія, Гаія, Провія, Лолія, Урвана и др. прп. Артемія веркольск. Владимірской ик. ВМ. Заоникіевской ик. ВМ.
⊕ Вт.	24	6	<i>Розшествіе Іоанна предтечи.</i> мч. семи братіи: Орентія, Фарнакія, Ероса, Фирмоса, Фирмина, Кириака и Лонгина. прп. Іоанна и Іакова менюжскихъ, Антошія дымск.
⊕ Ср.	25	7	Мч. Февронія. кн. Петра (Давида) и кнг. Февронія (Евфросинія) муром.
⊕ Чт.	26	8	Прп. Давида, Іоанна готскаго, Діонисія сузд. Тихвинск. ик. ВМ. Седмизер. и и Лидск. ик. ВМ.
⊕ Пт.	27	9	<i>Праздн. Полтавск. победы.</i> прп. Сампсона странноур., Севира. прп. Георгія святогорца (груз. ц.)
⊕ Сб.	28	10	Перен. моц. Кира и Іоанна безсребр. прп. Павла. прп. Сергія и Германа валаамскихъ чудотворцевъ. ик. ВМ. Троиручицы.
⊕ Вс.	29	11	<b>Нед. 4-я. АП. ПЕТРА И ПАВЛА.</b> блж. Петра цар. вкл. Андрея боголюбск.
⊕ Пн.	30	12	Соборъ 12 апостоловъ: Петра, Андрея, Іакова, Іоанна, Филиппа, Варроломея, Ѳомы, Маттея, Іакова, Іуды, Симона, Маттея.

	дн.	с. с.	н. с.	
	Вт.	1	13	Мч. Космыи и Даміана беззребрен. при. Петра. мч. Потита. Василія глубокаго.
	Ср.	2	14	Положеніе ризы Пр. Богородицы во Влакеривъ, при. Ювеналія. Фотія мит. моск. Ахтыр. и Θεодотев. ик. ВМ.
+	Чт.	3	15	Пер. мощ. Филиппа митр. московск., мч. Иоакима, Мокія, Марка, Діомиды, Евламія, Асклиподота. Голиндухи. при. Александра, Анатолія патриарх. цареградек. кн. Василія и Константина ярославск. при. Анатолія печер. при. Никодима кожеев. Евфимія сузд. Галат. ик. ВМ.
	Пт.	4	16	При. Андрея критск. свм. Θεодора. мч. Θεодота. Θεодотія. при. Маркы. при. Евфимія сузд. Галат. ик. ВМ.
+	Сб.	5	17	Обр. мощ. при. Сергія радон. при. Леонасія, Лампада. мц. Анны, Кириллы. Тобольской ик. ВМ.
	Вс.	6	18	<b>Нед. 5-я.</b> при. Сисоя вел. мц. Лукія дѣвы. мч. Рикса, мч. Коинта, Исавра, Иннокентія, Феликса, Ермія, Василія, Перегриня, Руфа, Руфина, Марина, Мавры, Андрофака, Аввакума, Кирина, Валентина, Астерія.
	Пн.	7	19	При. Оомы, Акакія. им. Епиктета, Астіона. свм. Ангела. мц. Кириакія, мч. Перегриня, Исхія, Папія, Лукіана, Помпея, Германа, Саторинна. при. Евдокія (Ефросинія) вкн. московск. Абалацк. ик. ВМ.
☉	Вт.	8	20	Явленіе <i>Казанской ик. ВМ.</i> вм. Прокопія. при. Прокопія устюж. ик. ВМ. Оковницкой и Знаменіе Устюж.
	Ср.	9	21	Свм. Панкратія, Кириллы. им. Патермуеія, Копрія. мч. Александра. при. Θεодора еп. ик. ВМ. Колоческой, Кипрекой, Черниговской.
+	Чт.	10	22	45 мч. Никополи армянск. мч. Визора, Сиулана, Аполлонія, Вирилада, Сисинія, Минья, Иоанниса, Александра, Антонія, Даниїла, Маврикія, Леонція, при. Антонія пч. <i>Перенес. ризы Христовой изъ Москву.</i> Копьевской ик. ВМ. Θεофила муроточ.
	Пт.	11	23	Вкг. Ольги (Елены) мц. Евфимія. мч. Киндея. ик. ВМ. Рязвской и Шуйской.
	Сб.	12	24	Мч. Прохла. Иларія. при. Михаила. мц. Голиндухи (Марія). мч. Θεодора и Иоанна. при. Антонія леохнов, Арсенія новгор. при. Иоанна и Гавриїла (гр. ц.). ик. ВМ. Троеручицы.
	Вс.	13	25	<b>Нед. 6-я.</b> Соборъ Архангела Гавриїла. при. Стефана. мч. Серапіона, Маркіана.
☉	Пн.	14	26	Ап. Акилы. при. Елїя. мч. Іуста. при. Описима, Стефана махриц. Никодима исп.
	Вт.	15	27	Равноапост. вкн. Владиміра (Василія), мч. Кирика, Іулиты, Авудима.
	Ср.	16	28	Свм. Аениогена. мч. Павла, Алевтина, Хіонія, Антиоха, Іулія. <i>Востол. 4-го и первыя шесть вселен. Соборовъ.</i> Знаменіе Черской ик. ВМ.
	Чт.	17	29	Вмц. Марины (Маргариты) пер. мощ. при. Лазаря. при. Ириварха соловецкаго. Святогорской ик. ВМ.
	Пт.	18	30	Мч. Емилиана, Іакинѳа. при. Памвы, Иоанна многоград.
	Сб.	19	31	При. Макрїя, Дія. кн. Романа ряз. Стефана кн. сербек. Миллицы.
	Вс.	20	1	<b>Нед. 7-я. Прорск. Нли.</b> при. Авраамія галицк. мч. Аонасія брест. Абалацкой-Знамен. ик. ВМ.
☉	Пн.	21	2	При. Іезекїїла. при. Симеона юродив., Иоанна, Онуфрія печерск.
☉	Вт.	22	3	Тезоименитство Августѣйшей Родительницы Государя Императора. Муромскаго равноапост. Марія Магдалины. пер. мощ. свм. Фоки. при. Коринтія перяяс.
	Ср.	23	4	Мч. Трофіма, Θεофила и 13-ти. свм. Анолинарія. при. Германа арх. казан.
+	Чт.	24	5	Кн. Борьса и Глѣба (Романа и Давида) мч. Христія. при. Поликарпа арх. пч.
	Пт.	25	6	При. Аппы. Олимпїады. при. Евпраксїи. <i>намятъ 5-го Вс. Соб.</i> при. Макарія уяз.
	Сб.	26	7	Свм. Ермолая, Ермиппа, Ермократа. при. Моисея урлина пч. чуд. нмц. Парасковя.
	Вс.	27	8	<b>Нед. 8-я.</b> вм. Пантолеймона (Пантолеона), при. Апписы, блж. Николая котлови. свм. Климента, Горазда, Ангеларія, Наумы, Саввы.
+	Пн.	28	9	Ап. Прохора, Никанора, Тимона, Пармена. мч. Евстагія, Акакія, Іуліана. ик. ВМ. Смоленской (Одигитриц), Гребенской. при. Даниїла перяяс. ик. ВМ. Игрицкой, Ютской, Шуйской.
	Вт.	29	10	Мч. Калиника, Θεодотія мц. Серафимы дѣвы. при. Михаила, Константина и Космы косинскаех, Романа киржач. Евстагія мхкет. (груз. ц.).
	Ср.	30	11	Ап. Сиды, Сиулана, Крискента, Епепета, Андроника. свм. Валоктія, Ануиды, Прохла, Ефива, Аполонія, Иоанна воина, мч. Полихронія, Елимы, Христотеля, Луки, Мусо, Авдона, Сениса, Парженія, Олимпія, Максима. пр. Германа солон.
	Чт.	31	12	Прв. Евдокима. мч. Іулиты.

⊕	дн. м.	с. с.	н. с.	
⊕	Пт.	1	13	<b>Происхождение Древь Креста Господня.</b> Мч. Маккавеевъ: Авима, Антонина, Гурія, Елеазара, Евсевона, Алина, Маркелла, матери ихъ Соломонія и учителя Елеазара. Мч.: Леовгій, Атгій, Александра, Квида, Минифей, Кирака, Минсена, Катуня, Евклея, Сплавской ик. ВМ.
	Сб.	2	14	<b>Перенесеніе мощей архид. Стефана,</b> Никодима, Гамалиила и Авива. Свм. блаж. Василія, юродив. москов.
	Вс.	3	15	<b>Нед. 9-я</b> Прп. Исаакія Далмата, Фавста. Прп. Космы скопца. Антонія римлянина. свм. Ралдена (груз. ц.)
	Пн.	4	16	7-ми отроковъ, въ Ефесѣ пострадавш.: Максимиліана, Ексакустодіана (Константина), Іамвлиха, Мартиніана, Діонисія, Іоанна, Антонина. Мч. Елевсерія; ипц. Евдокія.
	Вт.	5	17	Мч. Евсигнія, Каллидія, Кантідіана, Сивела. Свм. Фавія, Аноира. Мч. Понтія. Прп. Ноны.
⊕	Ср.	6	18	<b>ПРЕОБРАЖЕНІЕ ГОСПОДНЕ.</b> Св. Феоктиста еп. черниговскаго.
	Чт.	7	19	Пм. Дометія. прп. Ора, мч: Марина, Астерія. прп. Пимена печер.
	Пт.	8	20	Прп. Емилиана испов., Мирона. Мч. Елевсерія, Леонида. Прп. Григорія, Григорія печ. Толгской ик. ВМ.
+	Сб.	9	21	<b>Ап. Маттея.</b> Мч. Антонія, Іуліана, Маркіана, Іоанна, Іакова. Алексія, Димитрія, Фотія, Петра, Леонгія, Марш, Прп. Псея.
	Вс.	10	22	<b>Нед. 10-я.</b> Мч. Лаврентія. Свм: Сикста папы, Феликсисма, Агапита, Блаж. Лаврентія калуужскаго.
	Пн.	11	23	Мч. Енгда, Сосанны и съ нею Гаія папы, Гавинія, Максима, Клавдія, Пренедигны, Александра и Куоія; ипц: Теодора и Василія печер.
	Вт.	12	24	Мч. Анникиты, Фотія, Намфила, Капитона, Свм. Александра еп.
	Ср.	13	25	пер. мощ. Максима исповѣд. м: Иполита, Конкордія, Принея, Авуцдія, обр. мощ. блаж. Максима москов. и <i>Тихони Задонскаго.</i> Страстной ик. ВМ.
+	Чт.	14	26	Прр. Михей. Свм. Маркелла; пер. мощ. Теодосія печерск.
⊕	Пт.	15	27	<b>УСНЕНІЕ ПРЕСВ. БОГОРОДИЦЫ.</b> Прп. Левкія волоколам. ик. ВМ. Овинов., Семигор. Тупичев., Псковопечер., Далмат., Іазнат.
⊕	Сб.	16	28	<b>Перенесеніе Нерукотв. Образа.</b> Мч. Діомида, п. Херимона. Теодоров.-Костром. ик. ВМ.
	Вс.	17	29	<b>Нед. 11-я.</b> Соборъ Пр. Богородицы въ Амастріи. Мч: Мирона, Стратона, Филиппа, Евтихіана, Кипріана, Фирса, Левкія, Павла, Іуліанія, Патрокла. Прп. Азинія печер. Амастр. и Свен. ик. ВМ.
	Пн.	18	30	Мч. Флора и Лавра, Ерма, Серапіона, Полиена, Иларіона, Діонисія, Ерминна. Свт. Іоанна, Георгія, Свм. Емилиана. Прп. Макарія. Прп. Іоанна. рязск.
	Вт.	19	31	Мч. Андрей стратил. Мч: Тимоея Агапія, Фекля. <i>Донской ик. ВМ.</i>
	Ср.	20	1	Прр. Самуила. Мч. Севира и Мемнона.
	Чт.	21	2	Ап. Фаддѣ; мч. Васыи и чадъ ея: Феогнія, Агалия и Писта. Прп. <i>Авраамія Смоленскаго.</i> Прп. Корнилія и Авраамія палеостр., ик. ВМ. „Споручицы грѣшныхъ“.
	Пт.	22	3	Мч. Атаговника, Зотика, Осепрешія (Боголѣна), Акиадина, Северіана, Прп. Аноусы, Свм. Афанасія м: Харисма и Неофита. Мч. Еввалія Грузин. ик. ВМ.
	Сб.	23	4	Мч. Луина. Прп. Евтихія, Флорентія. Свм. Принея. Прп. Калининка патр. царегр.
	Вс.	24	5	<b>Нед. 12-я.</b> Свм. Евтихія. Мч. Татіана. Прп. Георгія. Мч. Сирм. пер. мощ. <i>Петра</i> митр. москов. Прп. Арсенія козельск. Петровск. ик. ВМ.
	Пн.	25	6	Ап. Варроломея, Тита. Прп. Варсиса, Евлогія, Мины, Протогена.
+	Вт.	26	7	Мч. Адріана, Италія и др. Срѣтеніе ик. ВМ. <i>Владимірской.</i>
	Ср.	27	8	Пимена Вел. Пимена палест. Диверія папы. Осін еп. кордуб. Свм. Кукши и Прп. Пимена печер. Прп. Саввы. Мч. Аμφисы. Меркулія еп. смолен.
	Чт.	28	9	Прп. Моисея мурина. Прп. Саввы крынецкаго. Прв. кг. Анны. Оеофіла новгор. Мч. Шуманики. (груз. ц.)
⊕	Пт.	29	10	<b>Усѣдновеніе главы пророка Предтечи и Крестителя Господня Іоанна.</b> Мч. Анастасія болг.
⊕	Сб.	30	11	Прп. Александра, Іоанна, Павла патр. царегр. Прп: Фантина, Христофора. <i>Александра сарврскаго.</i> обр. мощ. кн. Данила моск. перен. мощ. кн. <i>Александра Невскаго;</i> Свт. сербск.: Саввы, Никодима, Іоанникия.
	Вс.	31	12	<b>Нед. 13-я.</b> <i>Цоложеніе пояса Пр. Богородицы во Влазертъ.</i> Прп. Геннадія патрiар. царегр. Свм. Кипріана еп. кароат.



+	дн. п.	с. с.	н. с.	
	Пн.	1	13	Прп. Симеона столпн. Маров, прв. Исуса Навина, мч. Аноала, Аммуна, Евдоа, Ермогена, мч. Калисты, ик. ВМ. Мисисевои и Александрийской.
	Вт.	2	14	Мч. Маманта, Осодота, Руфины, при. Юаина постника, арх. царегр. Калуж. ик. ВМ.
	Ср.	3	15	Свм. Аноима и съ нимъ Теофила, Дорооея, Мирдонія, Мигдонія, Евоимія, Петра, Индееа, Горгонія, Зиона, Дозия, Евоимія, при. Оеоктиса, мч. Василисеы, свм. Аристона, Фивы, Писидийской ик. ВМ.
	Чт.	4	16	Свм. Вавила, мч: Урвана, Прилидіана, Епполопія, Христодула, мч: Міана, Іуліана, Ерміонія, Кіона, Теодора, прр. Моисея, ик. ВМ. «Неопалим. кушипы». им. Макарія переея.
	Пт.	5	17	Прр. <i>Захарія</i> и прв. <i>Елизаветы</i> , мч: Урвана, Теодора, Медимна, Авдія, (Авида), Сарвила, Оифайла, Оивей, Раисы, Ювентина, Максима, Петра, ик. Глѣба (Давида). пр. Аванасія.
+	Сб.	6	18	Чудо архистратига Михаила въ Хопѣхъ. мч: Фавета, Авива, Ромія, Евдоксія, Зиона, Макарія, Кириака, свм. Кириала еписк. горняскаго, при. Архиппа, Давида. Ик. ВМ. Армянской и Вратской.
	Вс.	7	19	<b>Нед. предъ Воздвиженіемъ.</b> мч. Созонта, ап: Евдоа, Оппифора, мч. Евсисихія, при. Лукія, <i>Іоанна</i> повгор.
⊕	Пн.	8	20	<b>РОЖДЕСТВО ПР. В-ЦЫ.</b> при. Серапіона. Ик. ВМ. Исаак., Домниц., Симс., Почаев. и Курск.
+	Вт.	9	21	Прв. Іоакима и Анны. <i>Восп. 3 Вс. Соб.</i> мч. Северіана, при. Оеофана исп. мч: Харитона, Стратора, блж. Никиты, при. <i>Іосифа</i> волоц. при. Іоакима опочскаго.
	Ср.	10	22	Мч: Мисодоры, Митродоры, Нимфодоры, свм: Варисава, Пульхерія цар. ап: Апеллія, Лукія, Климента, при: Петра и Павла еп. никейск.
	Чт.	11	23	При. Оеодоры, мч. И. при. Евфросина, мч: Діодора, Дидима, Дмитрія, Евапои, Дмитріяна, Сергія и Германа валаам.
	Пт.	12	24	Свм: Автонома, Корнута, мч: Іуліана, Оеодора, при: Вассіана тикетин., Симеона верхотур. Аванасія высотек., бл. Серапіона владим.
	Сб.	13	25	Обнов. храма въ Іерус. свм: Коринлія, Іуліана, мч: Ілія, Зотика, Лукіана, Валеріана, Кроніда, Леонтія, Серапіона, Селевка, Макровія, Гордіана, Стратоника, при. Петра, вмц. Кетеваны (гр. ц.).
⊕	Вс.	14	26	<b>Нед. 15-я. ВОЗДВИЖЕНІЕ КРЕСТА Г-НЯ.</b> —Іоанна Златоуст. мч. Паны, Лорец. ик. ВМ.
	Пн.	15	27	Вм. Никиты, при. Филоея, мч. Порфирія, обрѣт. мощ: первы. Стефана, Акакія, мч: Оеодота, Максима, Аскладія, Іосифа еп. алавердскаго (груз. ц.).—Ново-Никитской ик. ВМ.
	Вт.	16	28	Вмц. Евфимія, мч: Виктор, Сосеена, мч: Севастіаны, Мелетины, при. Дорооея, мч. Людмила кнг. чешск. Кириана митр. моск. мч: Исаака и Іосифа (груз. ц.). при. Проконія чеш.—ик. ВМ. «Привзы на смиреніе».
	Ср.	17	29	Мц. Софія, Вѣры, Надежды, Любви и Агаоклія, Оеодотія, Мелетія, Ілія, Ніла, Иа-термуфія, Ілія, Зиона. Цареградской ик. ВМ.
	Чт.	18	30	При. Евменія, мч. Ариадны, Кастора, Софія, Ирны, при. Аркадія повгор. мч. кп. Видица, Шалвы и Элизбара (груз. ц.).—ик. ВМ. Цѣлительницы.
	Пт.	19	1	Мч: Трофима, Савватія, Доримедонта, кп. <i>Оеодора</i> , Давида и Константина смол.
	Сб.	20	2	Мч: <i>Михаила</i> кп. черниг. и Оеодора, вм. Евстафія плакиды, мч: Оеониста, Агапія, мч. Оеонистія, кп. Олега брянс.
+	Вс.	21	3	<b>Нед. по Воздвиженіи.</b> свт. Дмитрія митр. ростов. ап. Кодрата, свм: Иагати, Андрей, Исаакія, Мелетія, мч: Евсевія, Приска.
	Пн.	22	4	Свм. Фоки, еп. синаопскаго, прр. Іоан. мч. Фоки вергор. при. Петра, Іоан.
+	Вт.	23	5	<i>Зачиатіе Іоанна Крестителя.</i> мч: Андрея, Іоанна, Петра, Антоніана, мч. Иронды, при. Ксапонны, Поликсенія, Словенской ик. ВМ.
	Ср.	24	6	Првмц. Оекиа равноап. при: Конрія, Никандра поков. при: Авраамія, Гааакстіона волоц., Стефана, Давида и Владислава серб.—Мироекой ик. ВМ.
	Чт.	25	7	При. <i>Сергія радонез.</i> им. Нафутія, при. Евфросинія (Оеодулія) суздальск.
⊕	Пт.	26	8	<i>Преставленіе Апостала и Евангелиста Іоанна Божослова.</i>
	Сб.	27	9	Ипр. <i>Савватія</i> солов. мч: Калластрата и Епихарія, при. Иагати, ап: Марка.
	Вс.	28	10	<b>Нед. 17-я.</b> при. <i>Харитона</i> певов. прр. Варуха, мч: Александра, Алфея, Зосимы, Марка, Никона, Исона, Паіодора, Вячеслава кп. чешскаго, при. Иродіона илюзер.
	Пн.	29	11	При. Кириака, мч: визант. Дадія, Гаведжа и Каздон. при. Оеофана, при. Кириана устюж.—мч: Тифлисск. (груз. ц.).
	Вт.	30	12	Свм. Григорія арм. ж: Рипсимія, Гаіанія, при: Григорія волог., Михаила I митр. кіев.

дн. н. с. с.	п. с.	
⊕ Ср.	1 13	<b>ПОКРОВЪ ПРЕСВ. БОГОРОДИЦЫ.</b> Ап. Анавіи. пм. Михаила. прп. Романа. мч. Домнина. прп. Саввы вшчерск. Явление Хитона Г-ня; св. муроточиваго Столба михетскаго (гр. ц.).—Псковской ик. ВМ.
Чт.	2 14	Свм. Кипріяна. мч. Густыни. мч. Θεоктиста. блж. Андрея юрод. мч. Анны.—мч. кн. Давида и Константина (гр. ц.).
Пт.	3 15	Свм. Діонисія ареопагита. мч: Рустика, Елесеверія. прп. Іоанна хозевита. блж. Психія.
Сб.	4 16	Мч. Геросея. пм. Петра. мч: Домнина, Вириней (Вероншк), Проскудін. мч: Давидка, Каллисоеиі, Евсевія, Херимона. п: Аммона, Павла. мч: Гаія, Фавста. Обрѣт. мощ. <i>Гурія</i> еп. каз. и <i>Варсонофіи</i> еп. твер. вгг. Анны. кн. Владимира. прв. Стефана.
⊕ Ве.	5 17	<b>Нед. 18-я.—свт: Петра, Алексія, Іоанн, Филиппа</b> митр. моск. мч. Харитины, Мамелоя. свм. Діонисія. прп: Даміана и Матоея печер. прп. Григорія хандзойск.
⊕ Пн.	6 18	<i>Ап. Θомы.</i>
⊕ Вт.	7 19	Мч: Сергія, Вахка, Іуліана, Кесарія, Полхронія и Пелагіи. прп. Сергія вологод. ик. ВМ. Псковопечер.
⊕ Ср.	8 20	Прп. Пелагіи, Тациі. прп. Трифона вятскаго, Досеоя иск. пм. Ігнатія болг.
⊕ Чт.	9 21	<i>Ап. Іакова.</i> прп: Андроника, Аонасія, прв. Авраама (Аврама) и Лота. мч: Еввептія, Максима. Поили діаконисы. прп. Петра. Корсунской ик. ВМ.
Пт.	10 22	Мч: Евламія, Евламіні. прп. Θεοφιλα. мч. Θεοτεκна. прп. Вассіана. Андрея тотем.
Сб.	11 23	Ап. Филиппа. прп. Θεοφана. мч: Зинаиды, Филонылы (Фелониды). прп. Феοφана печ.— <i>Воспомин. 7-го Всел. Соб.</i> ВМ. Вододательницы.
Ве.	12 24	<b>Нед. 19-я.—мч: Тараха, Прова, Андроника.</b> прп. Космы. мч. Домники. прп: <i>Мартина пер. изъ Мальты въ Гамичну часть древа креста Г-ня, ик. Б.М. Филермеской и правой руки Іоанна Предтечи.</i> ик. ВМ. Іерусалим. пм: Максимилиана и Кириана. ик. ВМ. Смоленск., Руденск., Калужск. и Ерианской.
Пн.	13 25	Мч: Карпа, Папили, Агаодора, Флорентія, Веіамина, мч. Агаоонки. прп. Никиты. ик. ВМ. Иверск., Семиеверск.
Вт.	14 26	<i>Пр. Параскевы.</i> мч: Назарія, Гервасія, Протасія, Кельсія, Сильвана. прп. Николы святоши. прп. Космы. Яхромской ик. ВМ. пмч. Петки болг.
Ср.	15 27	Прп. Евонія новаго. мч. Лукіана. мч: Сарвила, Вивен. прп. Савина.
Чт.	16 28	Мч. Лонгина сотника. прп. Евпраксіи (кпланы половецкой). Іоанна еп. сузд.
Пт.	17 29	Прр. Осія. пм. Андрея крит. пер. мощ. Лазаря четверодн. мч: Космы и Даміана, Леонтія, Аноима и Евтропія.
⊕ Сб.	18 30	<i>Апостола и Евангелиста Луки.</i> мч. Марина. прп. Іуліана. вмч. Златы болг.
Ве.	19 31	<b>Нед. 20-я.—прр. Іоанн.</b> мч. Уара. блж. Клеопатры и Іоанна. свм. Садофа и 128-ми муч. прп. Іоанна рыльскаго.
⊕ Пн.	20 1	Мч. Артемія. прп. Артемія веркольск.
⊕ Вт.	21 2	<b>Восшествіе на престолъ Императора Николая II-го.</b> прп. <i>Пларіона</i> Вел. пер. мощ. Пларіона мглинскаго. мч: Дасія, Гаія, Зотика.
⊕ Ср.	22 3	<i>Казанской ик. ВМ.</i> равноап. Аверкія. 7-ми отроковъ во Ефесѣ: Максимилиана, Іамвлиха, Мартивіана, Діонисія, Антонина, Константина (Ексакустодіана), Іоанна. мм: Александра, Іраклія, Анны, Елисаветы, Θεοδοтія, Глякеріи.
⊕ Чт.	23 4	Ап. Іакова бр. Госп. Ігнатія патр. цар. блж. <i>Іакова</i> боров.
⊕ Пт.	24 5	Мч: Аревы, Синклитики. прп. Аонасія патр., Аревы печ. блж. Елесеоя. — ик. ВМ. «Всѣхъ скорб. радости».
⊕ Сб.	25 6	Мч. Маркіана, Мартирія, Анастасія.
⊕ Ве.	26 7	<b>Нед. 21-я.—Вм. Димитрія</b> солун. п. Аонасія. <i>Память землстр. въ Царерадѣ.</i>
⊕ Пн.	27 8	Мч. Нестора. мч: Канитолныи, Еротидаы. мч. Марка. кн. Андрея смолен. прп. Нестора лѣтоп.
⊕ Вт.	28 9	Мч: Терентія, Сарвила, Фота, Θεοдула, Іеракса, Нита, Вила, мч: Неониллы, Евникии. свм. Кириака. вмч. <i>Параскевы</i> (Шятницы). прп. Стефана, Іоанна, <i>Арсенія серб.</i> мч: Африкана, Терентія, Максема, Помпіи; прп. Іова почтаев.—свм. Неонита (Гр. ц.).
⊕ Ср.	29 10	Пмч. Анастасіи. прп. Аврамія. блж. Маріи. прп. Анны. м: Клавдія, Астерія, Неона, Θεοпиллы. <i>Прп. Аврамія. ростов.</i>
⊕ Чт.	30 11	Свм. Зиновія. мч: Зиновія, Евтропіи. свм. Маркіана. мч. Анастасіи. ап: Тертія, Марка, Клеоны, Іуста (Іосія), Артемы. Милутина, Драгутина, и Елены серб.—Озерянской ик. ВМ.
⊕ Пт.	31 12	Ап: Стахія, Амилія, Урвана, Наргисса, Апеллія, Аристовула. прп: Спиридона, Никодима, Мавры. мч. Вимаха.

д.н.н.	с.с.н.	н.с.	с.	
✦	Сб.	1	13	Космы и Даміана беззребр. прр. Θεοδοτίν. мч. Ермнингельда готоск. мч: Кирієнн. Іуліанін. м: Кесарія и Дасія. свм: Іоанна и Іакова.
	Вс.	2	14	Нед. 22-я.—мч: Акиндина, Пигасія, Афоонія, Елпидифора, Анемодиета. прп. Маркіана.
	Пн.	3	15	Мч: Агепсима, Іосифа, Аноала, прр. Спандулін. мч. Аттика, Агания, Евдоксія, Катерія, Петукарія, Пактовія, Никтолоіона. Обновл. храма вм. Георгія въ Лиддѣ. в. кнж. Анни.
	Вт.	4	16	Прп. Іоанникія Велик. свм. Никандра еписк. мирск. мч. Ермея. блж. Сижона юрѣв.
	Ср.	5	17	Мч. Галактіона, Епистимін. ап: Патрова, Ерма, Лица, Гаія, Филолога, свт: Грирїя. <i>Іоны повтор.</i>
	Чт.	6	18	Прп. Павла пепов., Луки. мч: 7 дѣвъ: Текусы, Александры, Полакгін, Елвдін, Евфросинїи, Афанасїи, Матроны. <i>Прп. Варлаама</i> хутыи. Германа еп. казан.
	Пт.	7	19	Мч: Іерона, Ненхїя, Никандра, Аванасїя, Маманта, Варахсїя, Каллнннка, Θεογενα, Никола, Лонгина, Θεοдора, Валерїя, Кеаноя, Каллнлаха, Θεοδοха, Острихїя, Епифанїя, Духнїя, Елвдіана, Гвгангїя, Дорооея, Кастрїхїя, Θεμεлія, Дїодота, Амонита, Θεσσαλονικїи, Θεοдула, Евгенїя, Максимїана, Θεοφнла, Аннїкиты, Евтнхїя, Пларїона. мч: Меласпнна, Кассинїи, Антопнна, Авкта, Таврїона, Θεοдота. Прп. Лазара.—ик. ВМ. «Взыгранїе».
✦	Сб.	8	20	<i>Соборъ Архїстратїи Мїхаїла</i> и проч. силъ безплотн. прп. Маров пековек.
	Вс.	9	21	Нед. 23-я.—мч: Онисифора и Порфирїя. п: Матроны, Θεοκτισты, Евстолии, Соснпатрїя. прп. Іоанна голова. мч: Антонїя, Александра солунск. прп. Онисифора печер.
	Пн.	10	22	Ап: Олимпна, Родїона, Соснпатра, Ераста, Куарта, Тертїя. мч: Ореста. прп. Θεοστнрїкта. свм. Милїя еп. пере. вм. Георгїя и мч. Константїна (груз. ц.).
	Вт.	11	23	Мч: Мнны воина, Виктора, Стефаннды, Викентїя. прп. Θεοдора студита. <i>Блж. Макїма</i> вродиваго московскаго; прп. Мартирїя, Стефана серб.
	Ср.	12	24	Свт. Іоанна млост. прп. Нила постн. прр. Ахїн. ик. ВМ. Млостивой.
	Чт.	13	25	<i>Свт. Іоанна Златоустаго.</i> мч: Антопнна, Никифора, Германа. мп. Манеоя.
	Пт.	14	26	<i>Рожд. Августѣйшей Родительницы Государя Императора. Ап. Филїппа.</i> свт. Григорїя Паламы, царей Іустинїана и Θεοдору. прп. Филїппа.
	Сб.	15	27	Мч: Гурїя, Самона, Авива, Елпидїя, Маркелла, Евстохїя, Дамїтрїя. ик. ВМ. Пнатмеп., Купатїц.
✦	Вс.	16	28	Нед. 24-я.— <i>Апостола и Евангелїста Матѣя.</i> кн. Фулвіана (Матоея).
	Пн.	17	29	Свт. Григорїя неокес. прп. Лазара. <i>прп. Никола.</i> Гоброна (гр. ц.).
	Вт.	18	30	Мч: Платона, Захкея, Романа и Варула отрока.
	Ср.	19	1	Прр. Авдїя. мч: Варлаама, Азы. Пїлѡдора, Романа. прп. <i>Варлаама.</i> св: <i>Іосафа</i> и Авеипра. прп. Варлаама печере. Пларїона (гр. ц.).
	Чт.	20	2	Прп. Григорїя декаполїта. свт. Прокла архїеп. царег. мч: Дасїя, Евстаоїя, Оеспесїя, Аватолїя, свм: Нпрек еписк., Іосифа, Іоанна, Северїя, Исамїя, Інатїя. мч: Азата, Сасонїя, Θεκлы, Анны.
⊕	Пт.	21	3	<b>ВВЕДЕНІЕ ВО ХРАМЪ ПРЕСВЯТОЙ ВОГОРОДИЦЫ.</b>
	Сб.	22	4	Ап: Фалїмона, Архїппа. мп: Аппїн, Кнкілїи. м: Валерїана, Тивуртїя, Максима, Проконїя, Менигна, прп. Агаввы. прв. Мїхаїла болгарина. вкн. <i>Мїхаїла</i> тверск.
	Вс.	23	5	Нед. 25-я.—вкн. <i>Александра</i> (Алексїя) невекаго. свт: Амфилѡхїя, Григорїя. мч: Снспнїя, Θεοдора антїохїйскаго. свт. <i>Мїтрофана</i> (Макарїя) еп. воронез.
✦	Пн.	24	6	Вмц. Евктерїны, м: Меркурїя, Августы цар. прр. Мастрїдїн. мч. <i>Меркурїя</i> смолев.
	Вт.	25	7	Свм: Клемента (Клима) папы. Петра александр. прп. Петра молчал.
	Ср.	26	8	<b>Тезоименїтетво Наслѣдника Цесаревича.</b> прп. Алнїя, Іакова. Освїц. хр. вм. Георгїя въ Кїєвѣ. свт. <i>Пимокетїя</i> иркут.
✦	Чт.	27	9	Вм. Іакова. прп: Романа, Палладїя. обр. мощ. кн. Всеволода (Гаврїила). свт. <i>Іакова</i> ростовск. ик. ВМ. Новгород., Курек. и Абалац.
	Пт.	28	10	Пм. Стефана. мч. Василїя, Стефана, Григорїя, Іоанна, Принарха. Θεοдору арх. ростов.
	Сб.	29	11	Мч. Парамона и 370. мч. Филумена. прп: Акакія, Нектарїя печерек. свм. Авнпа (гр. ц.).
✦	Вс.	30	12	Нед. 26-я.—Ап. <i>Андрей</i> первозваннаго. свт. Фрументїя архїеп. индїйскаго.

12-й мѣсяць.

6 ДЕКАБРЬ.

31 день.

дн. н.	с. с.	н. с.		
Пн.	1	13	Прр. Наума. мч. Ананіи перенянина. прв. Филарета милостив.	
Вт.	2	14	Прр. Аввакума. прп. Іоанна, Праксеяна, Андрея, Теофила. мч. Мироніи. прп. Аонасія печерск. прп. Иссе. епископа цикавскаго (гр. ц.). блж. Урона (Стефана) серб.	
Ср.	3	15	Прр. Софонія. свм. Теодора александрійск. прп: Теодула, Іоанна молчальника. <i>Саввы</i> звенигород. (сторожевск.). Пахромской ик. ВМ.	
Чт.	4	16	Вмц. Варвара. мч. Іуліаніи. прп. Іоанна Дамаскина. прп. Іоанна епископа полновотскаго. прп. Геннадія арх. новгородскаго. Дамаскинской ик. ВМ.	
+	Пт.	5	17	Прп. <i>Саввы</i> овсянчен. мч. Анастасія. прп: Каріона, Захаріи. свт. Гурія еп. казан. прп. Нектарія.
⊕	Сб.	6	18	<b>Тезоименитство Государя Императора. Святителя Николая Муръ-ликійскихъ чудотвори.</b> блж. Максима митр.
Вс.	7	19	<b>Нед. 27-я.</b> — свт. Амвросія медиолацскаго. мч. Аонидора. прп. Павла, Іоанна постн. <i>Антонія</i> сійскаго, <i>Нила</i> столбенск. Селигерской ик. ВМ.	
Пн.	8	20	Прп. Патанія. ап. Сосвєна, Аполлоса, Кноты, Тихика, Епафродита, Кесаря и Онисифора.	
+	Вт.	9	21	Зачатіе св. Анною Пр. Богородицы. прц. Анны. прп. Стефана. свт. Софронія арх. кипр.
Ср.	10	22	Мч: Мини, Ермогена. Евграфа. Гемела. прп. Фомы. блж. Іоанна и Ангелины сербск.	
Чт.	11	23	Прп: Данила и Луки столп. мч. Акенсія, Аноала, Миракса. прп. Николая сухого, печ.	
+	Пт.	12	24	Свт. Спиридона. свм. Александра. мч. Разумника. прп. Ферапонта мовзенскаго.
Сб.	13	25	Мч. <i>Евстратія</i> . Авксентія, Евгєнія, Мардарія, Ореста. мч. Лукіи. прп. Арсенія.	
Вс.	14	26	<b>Нед. 28-я, св. Праотець.</b> —Мч: Фирса, Левкіи, Каллиника, Филимона, Арріана, Феотиха и Аполлонія.	
Пн.	15	27	Свм. Елєверія. мч. Аноіи. прп. Павла латре., Парда. прп. <i>Стефана</i> сураж. прп. Трифона.	
+	Вт.	16	28	Прр. Аггеи. м. Марина. блж. Теофанія царицы.
Ср.	17	29	Прр. Данила и отроковъ: Ананіи, Азаріи, Мисаила. прп. Данила (Стефана) испов.	
Чт.	18	30	Мч: Севастіана, Нипострата, Зои, Касторія, Транквилина, Викторина, Симфоріана. Тивуртіи, Кастула, Маркелина, Марія, Клавдія. прп: Флора, Михаила, Модеста. Симеона верхот.	
Пт.	19	31	Мч. Вонифатія. П. Вонифатія милост. м. Пліи, Прова, Ариса, Поліевкта. Тимофея. прп. Григорія еп. омират. Іліи муромца печерск.	
Сб.	20	1 Января	Свм. Ігнатія богонос. прп. Филогонія. ик. ВМ. Новгородск. и Новодворек. (въ Суражѣ).	
+	Вс.	21	2	<b>Нед. 29-я, предъ Рождествомъ.</b> —свт. <i>Петра</i> митр. моск. мч. Іуліаніи. мч. Фемистоклея. прп. Прокопія юрод.
Пн.	22	3	Вмц. Анастасіи узоръшительн. мч: Хрисогона, Феодотіи, Еввота, Евтхіана.	
Вт.	23	4	10-ти мч. крискскихъ: Теодула, Саторнина, Геласія, Зотика, Помпія, Евареста. Евпора, Евникіана, Агаонуса. Василида. прп. Павла, Нифонта. прп. Теокиста арх. новгор.	
Ср.	24	5	Пмц: Евгєнии. мч. Прота, Іакіноа. Клавдіи, прп. Николая. прп. Николая прозорл.	
⊕	Чт.	25	6	<b>РОЖДЕСТВО І. ХРИСТА</b> и поклоненіе волхвовъ. <i>Воспом. избавл. Россіи отъ нашествія Француз.</i>
+	Пт.	26	7	Соборъ пр. Богородицы. пр. Іосифа обруч.—свм. Евимія, еп. сардійскаго. прп. Евареста, Константина.
Сб.	27	8	Првм. Стефана архидіакона. прп. Теодора начертаннаго. свт. Теодора. патр. царег.	
Вс.	28	9	<b>Нед. 30-я, по Рождествъ.</b> —мч: 20 тыс. въ Никодиміи. мч. Зинона, Дороея, Гилкерія, Теофила, Петра, Мардонія, Мигдонія, Индиса, Горгонія, Евимія. мч: Агафін, Домны, Теофила. ап. Николая. прп. Ігнатія волог.	
Пн.	29	10	14-ти тыс. млад. въ Влолемѣ избѣившихъ. прп: Маркела, Фаддея, Марка, Теофила. Іоанна печ.	
Вт.	30	11	Мч. Анисіи. мч. Зотика спронитателя. ап. Тимона. прр. Теодора. мч. Филитера.	
Ср.	31	12	Меланіи римлянини.	



## НЕПРИСУТСТВЕННЫЕ ДНИ.

---

- Янв.** 1 Новый годъ (Срд.). 6 Богоявление (Шнд.).  
**Февр.** 2 Срѣтеніе Господне (Вскр.).  
» 21 — 22 Пятница и Суббота Масляницы.  
**Марта** 25 Благовѣщеніе (Втр.).  
**Апрѣл.** 11 — 12 Пятница и Суббота Страстной седмицы.  
» 13 — 19 Свѣтлая седмица.  
» 23 Тезоим. ГОСУДАРЫНИ ИМПЕРАТРИЦЫ (Срд.).  
» 27 Рожденіе НАСЛѢДНИКА ЦЕСАРЕВИЧА (Вскр.).  
**Мая** 6 Рожденіе ГОСУДАРЯ ИМПЕРАТОРА (Втр.).  
» 9 Святителя Николая (Птн.).  
» 14 Коронованіе ИХЪ ИМПЕРАТОРСКИХЪ ВЕЛИЧЕСТВЪ (Срд.).  
» 22 Вознесеніе Господне (Чтв.).  
» 25 Рожденіе ГОСУДАРЫНИ ИМПЕРАТРИЦЫ (Вскр.).  
**Іюня** 1 Сошествіе Св. Духа и день Ст. Троицы (Вскр.).  
» 2 День Св. Духа (Шнд.).  
» 29 Свв. Ап. Петра и Павла (Вскр.).  
**Іюля** 22 Тезоим. Вдовств. ГОСУДАРЫНИ ИМПЕРАТРИЦЫ (Втр.).  
**Авг.** 6 Преображеніе Г-не (Срд.).  
» 15 Успеніе Пресв. Б-цы (Птн.).  
» 29 Усѣкновеніе главы Іоанна Предтечи (Птн.).  
» 30 Св. Александра Невского (Субб.).  
**Сент.** 8 Рождество Пресвятыя Богородицы (Шнд.).  
» 14 Воздвиженіе Креста Г-ня (Вскр.).  
» 26 Ап. и Евангелиста Іоанна Богослова (Птн.).  
**Окт.** 1 Покровъ Пресвятой Богородицы (Срд.).  
» 21 Восп. на прест. ГОСУДАРЯ ИМПЕРАТОРА (Втр.).  
» 22 Казанской ик. Б. М. (Срд.).  
**Нбр.** 14 Рожденіе Вдовств. ГОСУДАРЫНИ ИМПЕРАТРИЦЫ (Птн.).  
» 21 Введеніе во храмъ Пресвятой Богородицы (Птн.).  
» 26 Тезоим. НАСЛѢДНИКА ЦЕСАРЕВИЧА (Срд.).  
**Дѣб.** 6 Тезоим. ГОСУДАРЯ ИМПЕРАТОРА (Субб.).  
» 25 — 27 празднованіе Рождества Х-ва (Чтв.—Субб.).
-

## ПОСТЫ И МЯСОЯСТІЯ, ДНИ ПОМИНОВЕНІЯ И ПРОЧ.

Знакъ \* означаетъ переходные праздники, посты и проч.

Янв.	5	Вс.	Сочельникъ предъ Богоявленіемъ, день постный.
»	—	—	Мясоѣдъ рождественскій продолжается 6 седм. и 5 дней.
Фев.	2	Вс.	* Тріоди постной начало (Недѣля о Мытар. и Фар.).
»	—	—	* Силошная или всеядная седмица, съ 3 до 10 Февр.
»	15	Сб.	* Поминовеніе усопшихъ.
»	16	Вс.	* Мясоусть (съ Пнд. 17 начин. Масляница).
»	23	Вс.	* Сыроусть, заговѣніе на Великій постъ. Съ 24 В. и.
Март.	19	Ср.	* Преполовеніе Великаго поста (Четырдесятницы).
Мая.	7	Ср.	* Преполовеніе Пятидесятницы.
»	31	Сб.	* Поминовеніе усопшихъ (предъ днемъ св. Троицы).
»	—	—	* Силошная седмица съ 2 по 9 Іюня.
Іюл.	8	Вс.	* Петровъ мясоусть (заговѣніе на Петровъ постъ).
»	9	Пн.	* Петровъ постъ продолжается 2 седм. и 6 дней.
Авг.	1	Пт.	Успенскій постъ продолжается съ 1 по 15.
»	29	Пт.	Усѣбноушеніе главы І. Предтечи (помин. усон., постъ).
Снт.	14	Вс.	Воздвиженіе Креста Господня (постъ).
Окт.	25	Сб.	* Поминовеніе на брани убіенныхъ (Дмитр. субб.).
Нбр.	15	Сб.	Начало Рождественскаго (Филиппова) поста.

## ПРАЗДНИКИ ГОСПОДНИ.

Янв.	1	Ср.	Обрѣзаніе Господне.
»	6	Пн.	БОГОЯВЛЕНІЕ. (Предир. 2, отданіе 14).
Фев.	2	Вс.	СРѢТЕНІЕ. (Предир. 1, отданіе 9).
Март.	16	Вс.	* Поклоненіе Кресту Г-ню (Недѣля Крестопоклонная)
Апр.	5	Сб.	* Воскрешеніе Лазарево (Лазарева Суббота).
»	6	Вс.	* ВХОДЪ ГОСПОДЕНЬ ВЪ ІЕРУСАЛИМЪ
»	10	Чт.	* Тайная Вечеря и омовеніе ногъ (Вел. Четвергъ).
»	13	Вс.	* ПАСХА ГОСПОДНЯ (Отд. въ Чтв. 6-й седмицы).
Мая.	22	Чт.	* ВОЗНЕСЕНІЕ Г-НЕ. (Пред. въ Ср. 21. отд. въ Пт. 30).
Іюня.	1	Вс.	* СОШЕСТВІЕ С. ДУХА (день св. Троицы).
»	2	Пн.	* День С. ДУХА (Отданіе Пятидесят. въ Суб. 17).
Авг.	1	Пт.	Происхожденіе дровъ Креста Господня.
»	6	Ср.	ПРЕОБРАЖЕНІЕ ГОСПОДНЕ. (Предир. 5, отд. 13).
»	16	Сб.	Перенесеніе Нерукотвореннаго Образа (944 г.).
Снт.	14	Вс.	ВОЗДВИЖЕНІЕ КРЕСТА. (Предир. 13, отд. 21).
Декб.	25	Чт.	РОЖДЕСТВО ХРИСТОВО. (Предир. 20, отд. 31).

## ПРАЗДНИКИ ПРЕСВ. БОГОРОДИЦЫ.

Март.	25	Вт.	БЛАГОВѢЩЕНІЕ (Предпразд. 24, отд. 26).
Юль.	2	Ср.	Положеніе ризы во Влахернѣ
Авг.	15	Пт.	УСПЕНІЕ П. Б-цы (пр. 14; отд. 23).
»	19	Вт.	Донской ик. Б. М.
»	26	Вт.	Срѣтеніе Владимірской ик. Б. М. (21 мая и 3 іюня).
»	31	Вс.	Положеніе пояса Пресв. Богород.
Сен.	8	Пн.	РОЖДЕСТВО Пресв. Богородицы (Предир. 4, отд. 12).
Окт.	1	Ср.	Покровъ Пресвятой Богородицы.
»	22	Ср.	Казанской ик. Б. М. (и 8 іюля).
Нбр.	21	Пт.	ВВЕДЕНІЕ во ХРАМЪ (пр. 20, отд. 25).
Дкбр.	9	Вт.	Зачатіе св. Анною Пресв. Богор.
»	26	Пт.	Соборъ Пресвятой Богородицы.

## ПРАЗДНИКИ СВЯТЫХЪ.

Янв.	30	Чт.	Трехъ Святителей.
Март.	1	Сб.	Мц. Евдокіи.
»	9	Вс.	40 мучениковъ.
»	17	Пн.	Алексѣя челоувѣка Божія.
Апр.	6	Вс.	Меодія, еп., просвѣт. славянъ
»	23	Ср.	Вм. Георгія.
Мал.	3	Сб.	Феодосія печерскаго.
»	8	Чт.	Іоанна Богослова.
»	9	Пт.	Перенесеніе мощей Николая Чудотворца.
»	11	Вс.	Кирилла и Меодія просвѣтителей славянъ.
»	21	Ср.	Константина и Елены.
Іюня.	24	Вт.	Рождество Іоанна Предтечи.
»	29	Вс.	Ап. Петра и Павла.
Іюля.	15	Вт.	Владимира вкн.
»	20	Вс.	Пророка Іліи.
Авг.	29	Пт.	Усѣкновеніе главы Іоанна Предтечи.
»	30	Сб.	Перенесеніе мощей св. вкн. Александра Невскаго.
Снт.	17	Ср.	Софїи, Вѣры, Надежды и Любви.
»	26	Пт.	Ап. и Ев. Іоанна Богослова.
Окт.	26	Вс.	Вм. Димитрія Солунскаго.
Нбр.	1	Сб.	Космы и Даміана.
»	8	Сб.	Соборъ Архистратига Михаила.
»	13	Чт.	Іоанна Златоустаго.
Дкбр.	6	Сб.	Николая Чудотворца.

# МАГОМЕТАНСКІЙ КАЛЕНДАРЬ.

Русское счисленіе.	Мѣсяць и число по магометанскому счисленію.	Праздники и посты магометанскіе.	Русское счисленіе.	Мѣсяць и число по магометанскому счисленію.	Праздники и посты магометанскіе.
1897 г. <i>по Р. Хр.</i>	1314 г. <i>бы. Магом.</i>		1897 г. <i>по Р. Хр.</i>	1315 г. <i>бы. Магом.</i>	
Янв. 1	Шабанъ 9 (29 дн.).		Юня 20	Сафаръ 1 (29 дн.).	<i>Новолуіе.</i>
" 7	" 15	<b>Явленіе</b> Алкорана.	Юля 18	" 29	Презаніе трубъ.
" 22	Рамаданъ 1 (30 дн.).	Раза (мѣс. постъ).	" 19	Реби- 1	<i>Новолуіе.</i>
" 25	" 4	Посланіе Корана.	" 29	эль- 11	Священная почъ.
" 28	" 7	Тора сход. съ неба.	" 30	Аввель. 12 (30 дн.).	<b>Рожд. и смерть Магомета</b> (Мелаяодъ).
Февр. 17	" 27	<b>Ночь</b> Всемогуцъ.	Авг. 18	Реби-эль 1 Ахерь (29 дн.).	<i>Новолуіе.</i>
" 21	Шеваль 1 (29 дн.).	<b>М. Байрамъ.</b>	Сент. 16	Джеми- 1	<i>Новолуіе.</i>
" 27	" 7	Смерть гамзы.	" 23	эль- 8	Рожд. Али.
Март. 22	Дэюльаде 1 (30 дн.).	Постъ Моисея.	" 30	Аввель 15 (30 дн.).	Смерть Али.
" 25	" 4	Вѣлки ух. въ поры.	Окт. 16	Джеми- 1	Явлен. Гавріила.
" 28	" 7	Переходъ Моисея черезъ Илья.	" 24	эль- 9	Рожд. Абубекра.
Апр. 21	Дэюльгидж. 1 (30 дн.).	<i>Новолуіе.</i>	Нояб. 4	Ахерь 20 (29 дн.).	Рожд. Фатимы.
" 28	" 8	Появленіе.	" 14	Ретнебъ 1 (30 дн.).	Постр. Ковчегъ.
" 30	" 10	<b>Б. Байрамъ.</b>	" 17	" 4	Ночь тайны.
Мая 8	" 18	Праздн. пруда.	Дек. 12	" 29	<b>Вознес. Магомета.</b>
" 12	" 22	Праздн. перемірія.	" 14	Шабанъ 1 (29 дн.).	<i>Новолуіе.</i>
" 15	" 25	Шерстенъ Али.	" 16	" 3	Рожд. Гуссейна.
" 21	Могаремъ 1 (30 дн.).	<b>Новый (1315) годъ.</b>	" 28	" 15	Ночь испытанія.
" 30	" 10	Смерть Гуссейна (Ашура).	" 29	" 16	Мокка возводится въ Каабы.
Юня 5	" 16	Объявленіе Іерусалима Киблюю.			

# Р о с с і й с к і й И м п е р а т о р с к і й Д о м ъ .

Его Императорское Величество, ГОСУДАРЬ ИМПЕРАТОРЪ **НИКОЛАЙ АЛЕКСАНДРОВИЧЪ**, Самодержецъ Всероссійскій, родился въ 1868 году, 6 мая (тезоименитство 6 декабря).

## *Августѣйшая Родительница ГОСУДАРЯ ИМПЕРАТОРА.*

Ея Императорское Величество, ГОСУДАРЫНЯ ИМПЕРАТРИЦА **МАРІЯ ѲЕОДОРОВНА**, родилась въ 1847 г., 14 ноября (тезоименитство 22 іюля); была въ супружествѣ съ Императоромъ Александромъ III (въ Бозѣ почилъ 20 октября 1894 года).

## *Августѣйшая Супруга ГОСУДАРЯ ИМПЕРАТОРА,*

Ея Императорское Величество, ГОСУДАРЫНЯ ИМПЕРАТРИЦА **АЛЕКСАНДРА ѲЕОДОРОВНА**, родилась въ 1872 г., 25 мая (тезоименитство 23 апрѣля); въ замужествѣ съ 14 ноября 1894 г. Дочь Великаго Герцога Гессенскаго Людвига IV и Супруги Его Великой Герцогини Алисы.

Его Императорское Высочество, НАСЛѢДНИКЪ ЦЕСАРЕВИЧЪ и Великій Князь **ГЕОРГІЙ АЛЕКСАНДРОВИЧЪ**, род. въ 1871 г., 27 апрѣля (тезоименитство 26 ноября).

## *Августѣйшая Дочь ГОСУДАРЯ ИМПЕРАТОРА,*

Ея Императорское Высочество, Великая Княжна **Ольга Николаевна**, род. въ 1895 г., 3-го ноября (тезоименитство 11 іюля).

## *Августѣйшіе Братья и Сестры ГОСУДАРЯ ИМПЕРАТОРА:*

Его Императорское Высочество, Великій Князь **Михаилъ Александровичъ**, род. въ 1878 г., 22 ноября (тезоименитство 22 ноября).

Ея Императорское Высочество, Великая Княгиня **Ксенія Александровна**, (см. далѣ).

Ея Императорское Высочество, Великая Княжна **Ольга Александровна**, род. въ 1882 г., 1 іюня (тезоименитство 11 іюля).

## *Августѣйшіе Дяди и Тетки ГОСУДАРЯ ИМПЕРАТОРА:*

Его Императорское Высочество, Великій Князь **Владиміръ Александровичъ**, род. въ 1847 г., 10 апрѣля (тезоименитство 15 іюля). Супруга Его, Ея Императорское Высочество, Великая Княгиня **Марія Павловна**, род. въ 1854 г., 2 мая (тезоименитство 22 іюля). У нихъ дѣти: Ихъ Императорскія Высочества: Великій Князь **Кириллъ Владиміровичъ**, род.

въ 1876 г., 30 сентября (тез. 11 мая); Великій Князь **Ворисъ Владиміровичъ**, род. въ 1877 г., 12 ноября (тез. 2 мая). Великій Князь **Андрей Владиміровичъ**, род. въ 1879 г., 2 мая (тез. 30 ноября); Великая Княжна **Елена Владиміровна**, род. въ 1882 г., 17 января (тезонм. 21 мая).

Его Императорское Высочество, Великій Князь **Алексій Александровичъ**, род. въ 1850 г., 2 января (тезонменитство 20 мая).

Его Императорское Высочество, Великій Князь **Сергій Александровичъ**, род. въ 1857 г., 29 апрѣля (тез. 5 іюля) Супруга Его, Ея Императорское Высочество, Великая Княгиня **Елисавета Теодоровна**, родил. въ 1864 г., 20 октября (тез. 5 сентября).

Его Императорское Высочество, Великій Князь **Павель Александровичъ**, род. въ 1860 г., 21 сентября (тез. 29 іюня); былъ въ супружествѣ съ Ея Императорскимъ Высочествомъ, Великою Княгинею **Александрою Георгіевною** († 12 сентября 1891 г.). У него дѣти: Его Императорское Высочество, Великій Князь **Димитрій Павловичъ**, род. въ 1891 г., 6 сентября (тез. 21 сентября); Ея Императорское Высочество, Великая Княжна **Марія Павловна**, род. въ 1890 г., 6 апрѣля (тез. 22 іюля).

Ея Императорское Высочество, Великая Княгиня **Марія Александровна**, род. въ 1853 г., 5 октября (тез. 22 іюля); въ супружествѣ съ Его Королевскимъ Высочествомъ, Принцемъ **Альфредомъ-Эрнестомъ-Альбертомъ** Великобританскимъ, Герцогомъ **Саксенъ-Кобургъ-Готскимъ**.

---

Ея Императорское Высочество, Великая Княгиня **Александра Іосифовна**, род. въ 1830 г., 26 іюня (тез. 23 апрѣля); была въ супружествѣ съ Его Императорскимъ Высочествомъ, Великимъ Княземъ **Константиномъ Николаевичемъ** († 13 января 1892 г.). У нея дѣти:

Его Императорское Высочество, Великій Князь **Николай Константиновичъ**, род. въ 1850 г., 2 февраля (тез. 6 декабря).

Его Императорское Высочество, Великій Князь **Константинъ Константиновичъ**, род. въ 1858 г., 10 августа (тез. 21 мая). Супруга Его, Ея Императорское Высочество, Великая Княгиня **Елисавета Маврикіевна**, род. въ 1865 г., 13 января (тез. 5 сентября). У нихъ дѣти: Ихъ Высочества: Князь **Іоаннъ Константиновичъ**, род. въ 1886 г., 23 іюня (тез. 24 іюня); Князь **Гавріиль Константиновичъ**, род. въ 1887 г., 3 іюля (тез. 13 іюля); Князь **Константинъ Константиновичъ**, род., въ 1890 г., 20 декабря (тез. 21 мая); Князь **Олець Константиновичъ**, род. въ 1892 г., 15 ноября (тез. 20 сентября); Князь **Игорь Константиновичъ**, род. въ 1894 г., 29 мая (тез. 5 іюня); Княжна **Татіана Константиновна**, род. въ 1890 г., 11 января (тез. 12 января).

Его Императорское Высочество, Великій Князь **Димитрій Константиновичъ**, род. въ 1860 г., 1 іюня (тез. 21 сентября).

Ея Королевское Величество, Королева Эллиновъ **Ольга Константиновна**, род. въ 1851 г., 22 августа (тез. 11 июля); въ супружествѣ съ Ею Величествомъ, Королемъ Эллиновъ Георгомъ I;

Ея Императорское Высочество, Великая Княгиня **Вѣра Константиновна**, род. въ 1854 г., 4 февраля (тез. 17 сентября); была въ супружествѣ съ Ею Королевскимъ Высочествомъ, Герцогомъ Вильгельмомъ-Евгениемъ Виртембергскимъ.

Ея Императорское Высочество, Великая Княгиня **Александра Петровна**, род. въ 1838 г., 21 мая (тез. 23 апрѣля); была въ супружествѣ съ Ею Императорскимъ Высочествомъ, Великимъ Княземъ Николаемъ Николаевичемъ Старшимъ († 13 апрѣля 1891 г.). У нея дѣти:

Его Императорское Высочество, Великій Князь **Николай Николаевичъ**, род. въ 1856 г., 6 ноябля (тез. 27 июля).

Его Императорское Высочество, Великій Князь **Петръ Николаевичъ**, род. въ 1864 г., 10 января (тез. 29 июня); Супруга Ею, Ея Императорское Высочество, Великая Княгиня **Милица Николаевна**, род. въ 1866 г., 14 июля (тез. 19 июля). У нихъ дѣти: Ею Высочество, Великій Князь **Романъ Петровичъ**, род. 5 октября 1896 г.; Ея Высочество, Княжна **Марина Петровна**, род. въ 1892 г., 28 фев. (тез. 28 фев.).

Его Императорское Высочество, Великій Князь **Михаиль Николаевичъ**, род. въ 1832 г., 13 октября (тез. 8 ноябля), былъ въ супружествѣ съ Ею Императорскимъ Высочествомъ, Великою Княгинею Ольгою Феодоровною († 31 марта 1891 г.). У него дѣти:

Его Императорское Высочество, Великій Князь **Николай Михайловичъ**, род. въ 1859 г., 14 апрѣля (тез. 6 декабря).

Его Императорское Высочество, Великій Князь **Михаиль Михайловичъ**, род. въ 1861 г., 4 октября (тез. 8 ноября).

Его Императорское Высочество, Великій Князь **Георгій Михайловичъ**, род. въ 1863 г., 11 августа (тез. 26 ноябля).

Его Императорское Высочество, Великій Князь **Александръ Михайловичъ**, род. въ 1866 г., 1 апрѣля (тез. 30 августа); Супруга Ею, Ея Императорское Высочество, Великая Княгиня **Есенія Александровна**, род. въ 1875 г., 25 марта (тез. 24 января). У нихъ дочь: Ея Высочество, Княжна **Ирина Александровна**, род. 3 июля 1895 г. (тез. 5 мая).

Его Императорское Высочество, Великій Князь **Сергій Михайловичъ**, род. въ 1869 г., 16 сентября (тез. 25 сентября).

Ея Императорское Высочество, Великая Княгиня **Анастасія Михайловна**, род. въ 1860 года, 16 июля (тез. 22 декабря); въ супружествѣ съ Ею Королевскимъ Высочествомъ, Великимъ Герцогомъ Мекленбургъ-Шверинскимъ Фридрихомъ-Францемъ.

# ВЫСОЧАЙШИЙ МАНИФЕСТЪ.

БОЖІЕЮ МИЛОСТІЮ,

# МЫ, НИКОЛАЙ ВТОРЫЙ,

ИМПЕРАТОРЪ И САМОДЕРЖЕЦЪ

ВСЕРОССИЙСКІЙ,

ЦАРЬ ПОЛЬСКІЙ, ВЕЛИКІЙ КНЯЗЬ ФИНЛЯДСКІЙ,

и прочая, и прочая, и прочая.

**Объявляемъ всѣмъ вѣрнымъ Нашимъ подданнымъ:**

Изволеніемъ и милостію Господа Вседержителя, совершивъ въ сей торжественный день обрядъ Священнаго Коронованія и воспріявъ Святое Мүропомазаніе, повергаемъ къ Престолу Царя Царствующихъ съ усерднымъ моленіемъ, да благословитъ Онъ Царствованіе Наше на благо возлюбленнаго Отечества и да утвердитъ Намъ въ исполненіи священнаго обѣта Нашего—вѣрно и неуклонно продолжать унаслѣдованное отъ Вѣщественныхъ предковъ дѣло строенія Земли Русской и укрѣпленія въ ней вѣры, добрыхъ нравовъ и истиннаго просвѣщенія.

Вникая въ нужды всѣхъ нашихъ вѣрноподанныхъ и обращая взоры Наши въ особенности на страждущихъ и обремененныхъ, хотя бы и по собственной винѣ или нерадѣнію, слѣдуемъ влеченію сердца даровать и имъ возможныя облегченія, дабы, въ сей достопамятный день Священнаго Вѣщанія Нашего на Царство, они, вступивъ на стезю обновленной жизни, могли радостно участвовать во всенародномъ ликованіи.

Въ сихъ видахъ Всемилостивѣйше Повелѣваемъ:

I. Даровать нижеслѣдующія облегченія по разнаго рода сборамъ:

1. Сложить со счетовъ всѣ числящіяся къ 1 Января 1896 года недоимки:

а) въ губерніяхъ Европейской Россіи—государственнаго поземельнаго налога, и

б) въ губерніяхъ Царства Польскаго—поземельнаго налога, поземельнаго на содержаніе гминныхъ судовъ сбора и подымной подати крестьянской, посадской и дворской.



2. Въ теченіе десяти лѣтъ, начиная съ 1896 г., взимать исчисляемый со всѣхъ сословій государственный поземельный налогъ въ Европейской Россіи въ размѣрѣ половины нынѣ установленныхъ среднихъ по губерніямъ окладовъ, а въ тѣхъ губерніяхъ, гдѣ средній подесятинный окладъ превышаетъ десять копѣекъ на десятину,—пять копѣекъ съ десятины.

3. Въ теченіе указанного въ предыдущемъ п. 2 срока взимать въ половинномъ размѣрѣ въ губерніяхъ Царства Польскаго—крестьянскій, посадскій и дворскій добавочный поземельный налогъ и поземельный на содержаніе гминныхъ судовъ сборъ.

4. Если въ теченіе указанного въ п. п. 2 и 3 десятилѣтняго срока послѣдуетъ уменьшеніе поименованныхъ въ сихъ пунктахъ сборовъ,—взимать до истеченія означеннаго срока половину вновь установленнаго уменьшеннаго оклада.

5. Сложить со счетовъ всѣ числящіяся ко дню Коронаванія Нашего недоимки по отмѣненнымъ въ Европейской Россіи подушной и оброчной податямъ и лѣсному налогу.

6. Сложить со счетовъ по подушной и оброчной податямъ въ Сибири ту часть недоимокъ, которая къ 1 Января 1896 года числится на личной отвѣтственности плательщиковъ; остальную недоимку, числящуюся къ тому же сроку, по симъ податямъ, а равно по поземельному налогу въ Туркестанскомъ краѣ, по подымной подати съ сѣльскаго населенія Кавказа и по подати кибиточной—разсчитать, съ такимъ разсчетомъ, чтобы въ уплату на каждый годъ причиталось не болѣе одной десятой части годоваго оклада.

7. Сложить съ евреевъ-земледѣльцевъ Екатеринославской губерніи недоимку оброчной подати, образовавшуюся до 1 Января 1887 года.

8. Сложить со счетовъ числящіяся къ 1 Января 1896 г. недоимки по прямымъ податямъ и окладнымъ сборамъ, взимаемымъ въ воссоединенной съ Россіею, по Берлинскому трактату 1878 г., части Бессарабіи (Свод. Зак. т. V, Уст. о прям. налог., изд. 1893 г., ст. 3).

9. Сложить со счетовъ числящіяся къ 1 Января 1896 г. недоимки:

а) по взимаемому съ туземнаго населенія Кавказа налогу, взаменъ исполненія воинской повинности натурой, и

б) по подымной подати съ городскаго населенія Кавказа.

10. Сложить и исключить изъ счетовъ ту часть накопившихся къ 1 Января 1896 года недоимокъ по лѣсному налогу, платимому крестьянами въ тѣхъ губерніяхъ, гдѣ не выданы владѣнныя записи, и населеніемъ горнозаводскихъ округовъ, которая превышаетъ годовою окладъ этого налога, исчисленный въ размѣрѣ оклада 1895 года, съ тѣмъ: а) чтобы неподлежащая сложенію часть означенныхъ недоимокъ взыскивалась затѣмъ ежегодно въ размѣрѣ не менѣе одной пятой части годоваго оклада, и б) чтобы лица, коимъ предоставлена была уже разсрочка недоимки на срокъ свыше пяти лѣтъ, пользовались этою льготою и впредь за уменьшеніемъ общей суммы недоимки въ указанномъ выше размѣрѣ.

11. Сложить всю числящуюся по 1 Января 1896 года на калмыкахъ, кочующихъ въ Астраханской губерніи, а также на калмыкахъ Большедербетовскаго улуса Ставропольской губерніи недоимку кибиточнаго сбора, взимаемаго на основаніи Высочайше утвержденного, 16 Марта 1892 года, мѣнія Государственнаго Совѣта.

12. Простить всѣ причитающіяся по 1 Января 1896 года недоимки по ясачному сбору и оброчной подати, платимымъ кочевыми, бродячими и осѣдлыми инородцами Кабинету Нашему.

13. Изъ недоимокъ по полупроцентному сбору, взимаемому на содержаніе С.-Петербургской пригородной полиціи, простить съ каждаго плательщика по триста рублей.

14. Оставить безъ взысканія тѣ недоимки по окладнымъ сборамъ, поименованнымъ въ предшествующихъ п.п. 1—13 настоящей статьи I. которыя слѣдовали къ поступленію за время по 1 Января 1896 года, но по какимъ-либо причинамъ не зачислены по день Коронаванія Нашего по счетамъ Казначействъ.

15. Оставить безъ взысканія и сложить со счетовъ всѣ безъ исключенія недоимки, накопившіяся по 1 Января 1895 года и почему бы то ни было не взысканныя по день Коронаванія Нашего, въ платежахъ за земельныя угодья, предоставленныя въ пользованіе по уставнымъ грамотамъ населенію казенныхъ горныхъ заводовъ, хотя бы угодья эти и не были еще окончательно отведены въ надѣлъ тому населенію.

16. Сложить недоимки по поземельному оброку, образовавшіяся по день Коронаванія Нашего за крестьянами изъ бывшихъ горнозаводскихъ людей и ихъ семействъ Алтайскаго и Нерчинскаго округовъ вѣдомства Кабинета Нашего по уставнымъ грамотамъ и за пользованіе землями вообще сверхъ уставныхъ грамотъ.

17. Сложить въ полной суммѣ недоимки съ пенею, числящіяся по день Коронаванія Нашего за переселенцами, водворенными на казенныхъ земляхъ на основаніи Высочайше утвержденныхъ, 10 Юля 1881 года, и 17 Февраля 1884 года, положенія Комитета Министровъ, по арендной платѣ за эти земли за время пользованія таковыми, до уменьшенія, на основаніи Высочайше утвержденного, 28 Ноября 1894 года, мѣнія Государственнаго Совѣта, первоначально назначенныхъ за нихъ платежей.

18. Сложить съ переселенцевъ, на которыхъ распространяется дѣйствіе статей 19—24 прилож. къ ст. 33 (прим. 2) Общ. пол. о крест. (Свод Зак., Т. IX, Особ. прил. I, по прод. 1891 г.), всѣ по день Коронаванія Нашего недоимки въ казенныхъ сборахъ, числившіяся по прежнимъ обществуамъ и переведенныя по мѣсту новой приписки недоимщиковъ.

19. Сложить изъ причитающихся къ поступленію въ казну за время до 1 Января 1896 года сборовъ съ торговли и промышленности (Свод Зак. Т. V, Уст. о прям. налог., изд. 1893 года, ст. ст. 213—454), — за

исключеніемъ лишь дополнительнаго процентнаго сбора,—тѣ, которые не превышаютъ пятидесяти рублей; суммы же сборовъ, превышающія означенный размѣръ, уменьшить на пятьдесятъ рублей каждую.

20. Сложить всѣ образовавшіяся къ 1 Января 1896 года недоимки въ горныхъ податяхъ, въ отдѣльности не превышающія пятидесяти рублей, по недоимкамъ же въ сихъ податяхъ на большую сумму исключить по пятидесяти рублей изъ каждой статьи.

21. Простить не взысканныя по день Коронованія Нашего суммы судоходнаго и посейнаго казенныхъ сборовъ не свыше трехсотъ рублей на каждое отдѣльное лицо.

22. Оставить безъ взысканія недоимки въ пошлинахъ съ межевыхъ плановъ и книгъ, опредѣленныхъ ко взысканію за пять и болѣе лѣтъ до дня Коронованія Нашего.

23. Сложить числящіяся по день Коронованія Нашего на служащихъ въ Алтайскомъ и Нерчинскомъ округахъ вѣдомства Кабинета Нашего недоимки по случаю увеличенія омадовъ содержанія и пенсій изъ заводскихъ суммъ; не начисленные же по сей день недоимки въ сихъ сборахъ не начислять.

24 Простить всѣ недоимки съ начетами и пенями, опредѣленные ко взысканію въ пользу казны, на основаніи дѣйствовавшихъ въ губерніяхъ Царства Польскаго, до введенія въ оныхъ Устава о питейномъ сборѣ, законоположеній по питейной части.

II. Простить причитающіеся, но еще не взысканные по день Коронованія Нашего:

1. Всякаго рода штрафы и пени по взимаемымъ въ казну примымъ налогамъ (Свод. Зак. Т. V, Уст. о прям. налог., изд. 1893 г., ст. 1), кромѣ упомянутыхъ въ п. 2 сей статьи II, а также по пошлинамъ крѣпостнымъ и съ безмезднаго перехода имущества.

2. Штрафы, не превышающіе трехсотъ рублей, за совершенныя по день Коронованія Нашего нарушенія правилъ о налогахъ съ торговли и промышленности (Свод. Зак., Т. V, Уст. о прям. налог., изд. 1893 года, ст. ст. 213—454), правилъ о сборѣ съ паровыхъ котловъ (Высочайше утвержденное, 14 Марта 1894 года, мнѣніе Государственнаго Совѣта, отд. VII, ст. 5) и статей 153—155 Устава о промышленности (Свод. Зак. Т. XI, ч. 2, изд. 1893 года); штрафы же, превышающіе означенную сумму, уменьшить на триста рублей каждый.

3. Взысканія за совершенныя по день Коронованія Нашего нарушенія Устава о гербовомъ сборѣ—въ размѣрѣ не свыше трехсотъ рублей по каждому нарушенію; по взысканіямъ, превышающимъ означенную сумму, сложить триста рублей по каждому нарушенію; взысканія же по таковымъ нарушеніямъ, совершеннымъ за пять и болѣе лѣтъ до дня Коронованія Нашего и обнаруженнымъ до сего дня, простить на всякую сумму.

4. Пени, начисленные за несвоевременный взносъ пособій Государственному Казначейству.

5. Начтенные на частныхъ горнопромышленниковъ: а) пени за несвоевременный взносъ подесятинной платы за площади, отведенныя подъ разработку ископаемыхъ, и за несвоевременный взносъ подати за добытую руду, и б) штрафы за нарушение Горнаго Устава.

6. Пени за несвоевременный взносъ подесятинной платы съ расположенныхъ на казенныхъ земляхъ приисковъ.

7. Тѣ части взысканій, не свыше трехсотъ рублей съ каждаго лица, наложенныхъ, но еще не взысканныхъ по 1896 годъ, съ нарушителей уставовъ о рыбныхъ и тюленьихъ промыслахъ въ водахъ Каспійскаго моря и восточной части Закавказскаго края, кон, на основаніи примѣч. 2 къ ст. 646 и ст. 769 Уст. сел. хоз. (Свод. Зак., Т. XII, ч. 2, изд. 1893 года), слѣдуютъ къ поступленію въ доходъ казны.

8. Штрафы за неправильное вчинаніе тяжбъ и исковъ и слѣдующую въ пользу казны половину штрафовъ за неправую апелляцію, которые наложены до дня Коронаванія Нашею.

9. Наложеныя въ порядкѣ административномъ взысканія за самовольныя отлучки за границу, за исключеніемъ части сихъ взысканій, подлежащей обращенію въ доходъ городовъ и въ инвалидный капиталъ.

III. Сложить изъ недоимокъ по неокладнымъ сборамъ, пошлинамъ и взысканіямъ, не подходящимъ подъ дѣйствіе предыдущихъ статей I и II, а также по издержкамъ на содержаніе и пересылку арестантовъ и выдачамъ изъ казны, на счетъ виновныхъ, кормовыхъ и суточныхъ денегъ и прогоновъ, образовавшихся по день Коронаванія Нашею, какъ числящихся по счетамъ, такъ и не начисленныхъ или разсроченныхъ,—тѣ, которыя въ отдѣльности не превышаютъ пятидесяти рублей; по недоимкамъ же на большую сумму исключить по пятидесяти рублей изъ каждой статьи.

IV. Дѣйствіе предыдущихъ статей I, II и III не распространяется:

- а) на суммы, казнѣ не принадлежація и хотя находящіяся въ распоряженіи Правительства, но имѣющія специальное назначеніе;
- б) на взысканія по казеннымъ подрядамъ и поставкамъ;
- в) на недоимки по патентнымъ и акцизнымъ сборамъ и таможеннымъ пошлинамъ;
- г) на капитальныя суммы пособій Государственному Казначейству, и
- д) на недоимки третнаго жалованья состоящихъ на службѣ лицъ, получающихъ оное.

V. Сложить образовавшіяся за десять и болѣе лѣтъ до дня Коронаванія Нашею недоимки по арендѣ отъ казны дохода отъ пропинаціи на крестьянскихъ земляхъ въ губерніяхъ Царства Польскаго; изъ недоимокъ же этого рода, образовавшихся за время отъ пяти до десяти лѣтъ до сего дня, исключить по триста рублей по каждой статьѣ; штрафы, пени и проценты за несвоевременный взносъ платежей по арендѣ означеннаго дохода, причитающіеся, но еще не взысканные по день Коронаванія Нашею, простить сполна.

VI. Простить всѣ образовавшіяся по 1 Января 1896 года недоимки на лицахъ, перебравшихъ пенсіи изъ казны, а равно содержаніе и пенсіи изъ заводскихъ суммъ Алтайскаго и Нерчинскаго округовъ вѣдомства Кабинета Нашего, и на лицахъ, виновныхъ въ неправильной выдачѣ такихъ пенсій и содержанія, если противъ означенныхъ лицъ не возбуждено обвиненія въ причиненіи ими ущерба завѣдомо съ корыстною или иною противузаконною цѣлью.

VII. Сложить со счетовъ убытки, причиненные казнѣ по день Коронаванія Нашего неправильными назначеніями и выдачами отставнымъ нижнимъ чинамъ, ихъ женамъ и вдовамъ установленныхъ единовременныхъ и пожизненныхъ пособій.

VIII. Сложить образовавшіяся на разныхъ лицахъ, обществахъ и учрежденіяхъ и не взысканныя по день Коронаванія Нашего недоимки за леченіе, призрѣніе и содержаніе больныхъ во всѣхъ госпиталяхъ, лазаретахъ, лечебницахъ и приемныхъ покояхъ казенныхъ, дворцоваго вѣдомства и Алтайскаго и Нерчинскаго округовъ вѣдомства Кабинета Нашего, а равно въ учрежденіяхъ Вѣдомства Императрицы Маріи, представляющихъ на разсмотрѣніе Опекунскаго Совѣта свои смѣтныя росписанія.

IX. Оставить безъ взысканія и сложить со счетовъ:

1. числящіяся къ 1 Января 1896 года въ недоимкѣ за дворянствомъ разныхъ губерній суммы, слѣдующія за содержаніе пансіонеровъ дворянства въ учебныхъ заведеніяхъ Министерства Народнаго Просвѣщенія;

2. причитающіяся за вторую половину учебнаго 189<sup>5</sup>/<sub>6</sub> года къ поступленію въ казну или въ спеціальныя средства казенныхъ учебныхъ заведеній деньги за ученіе, за слушаніе лекцій и за содержаніе въ пансіонахъ какъ въ мужскихъ, такъ и въ женскихъ учебныхъ заведеніяхъ, не внесенныя въ назначенный правилами сихъ заведеній срокъ и до дня Коронаванія Нашего не пополненныя, въ тѣхъ же случаяхъ, когда до сего дня послѣдовала уже уплата просроченнаго взноса,—предоставить начальству учебнаго заведенія уплату сію засчитывать въ слѣдующій срочный платежъ, если имъ признано будетъ, что воспитанникъ, по недостаточности у него имущественныхъ средствъ и по своимъ нравственнымъ качествамъ, достоинъ этой льготы;

3. накопившіяся за время до 1 Января 1896 года и не взысканныя по день Коронаванія Нашего недоимки въ платѣ за обученіе и воспитаніе въ учрежденіяхъ Вѣдомства Императрицы Маріи, представляющихъ на разсмотрѣніе Опекунскаго Совѣта свои смѣтныя росписанія и

4. недоимки, образовавшіяся по день Коронаванія Нашего на служащихъ Алтайскаго и Нерчинскаго округовъ, по взносу платы за ученіе и содержаніе дѣтей ихъ въ мѣстныхъ учебныхъ заведеніяхъ, находящихся въ вѣдѣніи Кабинета Нашего.

Сверхъ сеголицъ, окончившихъ курсы въ университетахъ и подвергающихся экзаменамъ въ испытательныхъ комиссіяхъ въ теченіе 189<sup>6</sup>/<sub>7</sub> учебнаго г.,

отъ взноса платы (двадцати рублей) за испытаніе, въ случаѣ представленія ими отъ подлежащаго университета удостовѣренія о бѣдности, — освободить.

Х. Освободить содержателей казенныхъ, удѣльныхъ, Государевыхъ, дворцовыхъ и принадлежащихъ Кабинету Нашему имѣній всѣхъ наименованій и оброчныхъ статей отъ разнаго рода взысканій въ нижеслѣдующихъ размѣрахъ:

1. Сложить въ полной суммѣ съ арендаторовъ имѣній и земельныхъ оброчныхъ статей недоимки арендныхъ платежей, числившіяся къ 1 Января 1893 года и невзысканные по день Коронованія Нашего; а изъ образовавшихся послѣ указаннаго срока и не взысканныхъ по 1 Января 1896 г., какъ съ этихъ лицъ, такъ и съ арендаторовъ казенныхъ рыбныхъ промысловъ, а въ прибрежной полосѣ Каспійскаго моря съ арендаторовъ земельныхъ участковъ для устройства на оныхъ промысловыхъ заведеній — недоимки арендныхъ платежей, въ размѣрѣ не свыше шестисотъ рублей на каждое лицо; если же означенныя имѣнія, оброчныя статьи, промыслы или участки находятся въ содержаніи крестьянскаго или мѣщанскаго общества, а также товариществъ въ составѣ не менѣе трехъ лицъ, — то по двѣсти рублей съ cadaго домохозяина или члена товарищества; съ товариществъ же изъ двухъ лицъ — по триста рублей съ cadaго лица.

2. Простить не взысканные по день Коронованія Нашего убытки, начеты и штрафы за неисполненіе или нарушеніе контрактныхъ условій пользованія имѣніями и оброчными статьями, а именно: за неправильную или излишнюю распашку земли, за посѣвъ неподлежащихъ хлѣбовъ и растений, неудобреніе земли, непосадку деревьевъ, порубку произрастающихъ на статьяхъ лѣсныхъ насажденій, за разстройство строеній и всякаго рода сооруженій, за неправильное веденіе хозяйственныхъ счетовъ, неспраду принадлежащаго къ имѣніямъ и оброчнымъ статьямъ движимаго имущества и т. п., — въ размѣрѣ не свыше трехсотъ рублей на каждое лицо; если же имѣнія или статьи находились въ содержаніи крестьянскаго или мѣщанскаго общества, а также товариществъ въ составѣ не менѣе шести лицъ, — то по пятидесяти рублей съ cadaго домохозяина или члена товарищества; при составѣ же товарищества изъ пяти или менѣе лицъ — триста рублей со всего товарищества. Равнымъ образомъ не налагать взысканій по перечисленнымъ въ настоящемъ пунктѣ нарушеніямъ, произведеннымъ до дня Коронованія Нашего.

3. Не взыскивать убытковъ, происшедшихъ по день Коронованія Нашего отъ недодержанія имѣній и оброчныхъ статей до окончанія контрактныхъ сроковъ и послѣдовавшаго затѣмъ уменьшенія арендной платы за эти имѣнія и статьи при новой ихъ переоброцкѣ, а равно не взыскивать убытковъ, понесенныхъ по таковымъ же имѣніямъ или оброчнымъ статьямъ, по причинѣ отказа съемщиковъ отъ заключенія контрактовъ, за исключеніемъ той части убытковъ, которую возможно покрыть удержаніемъ залоговъ содержателей.

4. Сложить съ бывшихъ и настоящихъ арендаторовъ имѣній и оброч-

ныхъ статей не взысканныя съ нихъ по день Коронованія Нашего пени за несвоевременный взносъ какъ арендныхъ платежей, такъ и платы по содержанию соляныхъ источниковъ, смолокуренныхъ и дегтярныхъ заведеній.

XI. Предоставить по возврату ссудъ, произведенныхъ въ разное время лицамъ, обществамъ и сословіямъ, нижеслѣдующія облегченія:

1. Сложить съ заемщиковъ бывшаго Закавказскаго Приказа Общественнаго Призрѣнія, получившихъ ссуды подъ залогъ какъ городскихъ недвижимыхъ имуществъ, такъ и сельскихъ земельныхъ имѣній, одну пятую часть общей совокупности числящихся за каждымъ изъ нихъ на 1 Января 1896 года капитальнаго долга, процентовъ и другихъ недоимокъ по ссудамъ на слѣдующихъ основаніяхъ:

- а) слагаются сперва недоимки, а затѣмъ уже капитальный долгъ;
- б) остающаяся затѣмъ сумма капитальнаго долга погашается въ прежній срокъ, по банковымъ правиламъ, по расчету изъ пяти процентовъ годовыхъ, могущіе же остаться на счету проценты и недоимки взыскиваются на существующемъ основаніи;
- в) для тѣхъ изъ заемщиковъ, коимъ, на основаніи Высочайшаго повелѣнія, 20 Февраля 1888 года, часть долга отсрочена на пятнадцать лѣтъ, уменьшеніе капитальнаго долга отнесется на сумму, погашаемую въ первое пятнадцатилѣтіе, плащъ же погашенія на второе пятнадцатилѣтіе остается безъ измѣненія, и
- г) исчисленные на сихъ основаніяхъ суммы остающагося за каждымъ заемщикомъ долга на 1 Января 1896 года и размѣръ годоваго платежа утверждаются Министеромъ Финансовъ.

2. Простить и со счетовъ сложить числящіеся по день Коронованія Нашего долги по ссудамъ, выданнымъ изъ Государственнаго Казначейства, бывшаго Заемнаго Банка и капиталовъ разныхъ Министерствъ: на постройку церквей, на возобновленіе зданій, разрушенныхъ землетрясеніями; помѣщикамъ Могилевской губерніи, по займу 1847 года, — на покупку хлѣба вслѣдствіе неурожая; Павловскимъ, Нижегородской губерніи, Горбатовскаго уѣзда, ссудосберегательнымъ товариществамъ и складочной артели, по Высочайшимъ повелѣніямъ 23 Іюля и 29 Декабря 1872 года и 30 Ноября 1873 года, — на поддержаніе ихъ; тунгусамъ и якутамъ, Якутской области, по Высочайшимъ повелѣніямъ 8 Сентября 1887 года и 20 Декабря 1889 года, — на покупку скота и рыболовныхъ снастей; жителямъ Закавказскаго края изъ Высочайше разрѣшеннаго, 4-го Марта и 24 Іюня 1880 года, въ распоряженіе бывшаго Намѣстника Кавказскаго, кредита въ 1500000 р. — на продовольствіе; лицамъ, служившимъ на упраздненныхъ нынѣ казенныхъ фабрикахъ, на разные предметы.

3. Сложить сполна долги по ссудамъ, выданнымъ изъ казны лицамъ и обществамъ по случаю пожаровъ до 1890 года.

4. По ссудамъ, выданнымъ изъ казны по день Коронованія Нашего:

- а) лицамъ и обществамъ, по случаю пожаровъ, наводненій и другихъ несчастныхъ случаевъ, кромѣ поименованныхъ п. 3 сей статьи XI;

б) жителямъ Мочидловской низменности, Варшавской губерніи, коимъ была выдана ссуда на устройство дамбы, разрушенной разливомъ рѣки Вислы, и

в) лицамъ, служившимъ въ Туркестанскомъ Генераль-Губернаторствѣ, на постройку домовъ—

сложить со счетовъ и простить всѣ недоимки и проценты за просрочку, числящіеся на такихъ заемщикахъ, съ которыхъ поступившіе по день Коронованія Нашего платежи, вмѣстѣ съ процентами и пеней, покрываютъ первоначальный капиталный долгъ, а съ прочихъ заемщиковъ сложить по такимъ ссудамъ проценты за просрочку платежей, равно числящіеся по день Коронованія Нашего недоимки, не превышающія по каждой отдѣльной ссудѣ трехсотъ рублей; съ тѣхъ же заемщиковъ, на коихъ недоимки по сказаннымъ ссудамъ превышаютъ этотъ размѣръ, исключить изъ недоимки триста рублей съ cadaго заемщика. По ссудамъ, внослѣдствіи пересроченнымъ, сложению подлежатъ только недоимки новыхъ срочныхъ платежей, хотя бы въ разсроченномъ вновь капиталѣ и заключались причисленные къ оному при такой пересрочкѣ недоимки срочныхъ платежей по первоначальной разсрочкѣ.

5. По ссудамъ, выданнымъ изъ казны переселенцамъ разныхъ наименованій на домообзаведеніе, сложить со счетовъ числящіеся по день Коронованія Нашего проценты за просрочку, равно и недоимки, не превышающія по каждой отдѣльной ссудѣ пятидесяти рублей; съ заемщиковъ же, недоимки коихъ превышаютъ указанный размѣръ, исключить изъ недоимки по пятидесяти рублей съ cadaго заемщика.

6. Переселенцамъ изъ внутреннихъ губерній Европейской Россіи, поселеннымъ до дня Коронованія Нашего въ Алтайскомъ и Нерчинскомъ округахъ на земляхъ Кабинета Нашего и получившимъ на обзаведеніе изъ суммъ округовъ ссуды деньгами, а также хлѣбомъ и другими припасами и матеріалами, уплату отсрочить на два года со дня выдачи ссуды съ тѣмъ, чтобы выданная имъ ссуда была погашена въ послѣдующія шесть лѣтъ по равной части въ каждый годъ.

7. Сложить окончательно со счетовъ недоимки, образовавшіяся по день Коронованія Нашего по ссудамъ, изъ казны выданнымъ, Мурманскимъ переселенцамъ и поморамъ, на основаніи Высочайше утвержденныхъ, 22 Ноября 1868 года и 14 Мая 1876 года, положеній Комитета Министровъ и Высочайше утвержденного, 18 Марта 1886 года, мнѣнія Государственнаго Совѣта.

8. Не подвергать взысканію не отработанные и не возвращенные ко дню Коронованія Нашего задатки и припасы натурой, выданные впередъ рабочимъ и мастеровымъ казенныхъ горныхъ заводовъ и рудниковъ, равно рабочимъ и мастеровымъ Алтайскаго и Нерчинскаго округовъ вѣдомства Кабинета Нашего по разнымъ случаямъ и въ счетъ заработка; а также сложить образовавшіяся по день Коронованія Нашего на мастеровыхъ и рабочихъ разныхъ сословій и нижнихъ служителяхъ казенныхъ горныхъ



заводовъ, казенныхъ заводовъ и техническихъ заведеній военнаго вѣдомства и заводовъ, рудниковъ, пріисковъ и учрежденій Алтайскаго и Нерчинскаго округовъ вѣдомства Кабинета Нашега долги какъ по личному найму, такъ и по поставкамъ и перевозкамъ разнаго рода матеріаловъ и припасовъ,— на сумму не свыше ста пятидесяти рублей съ каждаго въ отдѣльности или съ каждой артели; по недоимкамъ же въ сихъ долгахъ на большую сумму исключить по сто пятидесяти рублей по каждой статьѣ.

9. Сложить по Алтайскому и Нерчинскому округамъ вѣдомства Кабинета Нашега долги съ подрядчиковъ, образовавшіеся по день Коронаванія Нашега при неисполненіи ими: подрядовъ поставки матеріаловъ и припасовъ, земляныхъ работъ, перевозки рудъ, угля и проч., на сумму не свыше пятидесяти рублей съ каждаго въ отдѣльности.

10. Сложить числящіеся по день Коронаванія Нашега на умершихъ членахъ ликвидируемыхъ горнозаводскихъ товариществъ бывшаго казеннаго Богословскаго округа долги, подлежащіе взыскаіію въ возмѣщеніе сдѣланныхъ казною въ вспомогательныя кассы упомянутыхъ товариществъ взносовъ, согласно ст. 67 положенія, Высочайше утвержденнаго 8 Марта 1861 года, о горнозаводскомъ населеніи, а равно подлежащіе взыскаіію въ пользу казны же начеты и взыскаіія съ должностныхъ, по кассамъ товариществъ, лицъ за упущенія по должностямъ.

11. Простить и со счетовъ сложить числящіеся по день Коронаванія Нашега долги Государственному Казначейству за населеніемъ состоящихъ въ залогъ казнѣ частныхъ горныхъ заводовъ, образовавшіеся вслѣдствіе перевода на это населеніе части долга владѣльцевъ заводовъ, взаиѣнн слѣдовавшихъ въ пользу сихъ владѣльцевъ оброчныхъ платежей.

12. Проценты, накопившіеся по день Коронаванія Нашега на стоимость выданнаго въ долгъ лѣса по Княжеству Ловичскому и Алтайскому и Нерчинскому округамъ вѣдомства Кабинета Нашега, простить и исключить изъ счетовъ.

13. Сложить со счетовъ суммы, израсходованныя консулами за границею на содержаніе, леченіе и возвращеніе въ Россію русскихъ мореходцевъ, числящіеся по день Коронаванія Нашега въ недоимкѣ какъ за сими мореходцами, такъ и за судохозяевами.

14. По ссудамъ, выданнымъ изъ Государственнаго Казначейства въ разное время, по особымъ Высочайшимъ повелѣніямъ, земствамъ и городамъ на выполненіе смѣтныхъ расходовъ, на борьбу съ эпідеміями, эпизоотіями и вредными насѣкомыми, на устройство и улучшеніе путей сообщенія, на оросительныя работы, на укрѣпленіе береговъ рѣкъ и устройство дамбъ, а равно на подкрѣпленіе страховыхъ средствъ,—простить и со счетовъ сложить числящіеся по день Коронаванія Нашега проценты за просрочку срочныхъ взносовъ по сими ссудамъ.

15. Изъ числа остающихся не взысканными по день Коронаванія Нашега процентовъ за просрочку платежей по ссудамъ, выданнымъ изъ Государственнаго Казначейства и изъ фондушеваго капитала частнымъ лицамъ

и обществамъ, по особымъ Высочайшимъ повелѣніямъ и на основаніи закона о ссудахъ изъ фондушеваго капитала,—простить и изъ счетовъ исключить сумму таковыхъ процентовъ, накопившуюся за время не далѣе десяти лѣтъ, а съ тѣхъ заемщиковъ, на которыхъ упомянутые проценты числятся за большее время, сложить эти проценты лишь за десять лѣтъ.

16. Простить пеню, причитающуюся, но еще не взысканную по день Коронаванія Нашего, по долгамъ помѣщиковъ по выкупной операціи.

17. Простить и изъ счетовъ исключить сумму пени, накопившуюся до дня Коронаванія Нашего на владѣльцахъ подушныхъ имѣній въ губерніяхъ Царства Польскаго за несвоевременный взносъ срочныхъ платежей по купче-продажнымъ долгамъ за означенныя имѣнія.

18. Силу предыдущихъ п.п. 2—5, 11, 14 и 15 настоящей статьи XI распространить лишь на непосредственныхъ заемщиковъ и ихъ наслѣдниковъ.

XII. Простить и сложить на нижеслѣдующихъ основаніяхъ не взысканные еще по службѣ какъ казенные, такъ и Вѣдомства Учрежденій Императрицы Маріи начеты (зачисленные въ недоимку и не зачисленные), ущербы и утраты, а равно переборы, образовавшіеся отъ неправильной выдачи служащимъ въ государственныхъ учрежденіяхъ лицамъ разныхъ видовъ личнаго денежнаго довольствія (жалованья, столовыхъ, квартирныхъ, суточныхъ, порціонныхъ, прогоновъ и т. п.), когда сіи начеты, ущербы, утраты и переборы причинены такими дѣйствіями или упущеніями, которыя послѣдовали до дня Коронаванія Нашего:

1. Тѣ начеты, ущербы, утраты и переборы, по которымъ дѣла ко дню Коронаванія Нашего еще окончательно не рассмотрѣны или не начаты, оставить безъ преслѣдованія, когда сумма оныхъ составляетъ не болѣе трехсотъ рублей на каждое подлежащее отвѣтственности лицо по каждой отдѣльной отчетности за годовой періодъ времени.

2. Изъ начетовъ, ущербовъ, утратъ и переборовъ, кои ранѣе дня Коронаванія Нашего уже предписаны ко взысканію или дѣла по коимъ окончательно рассмотрѣны, сложить тѣ, которые въ первоначальномъ составѣ или въ остаткахъ за произведеннымъ пополненіемъ, обращеніемъ взысканныхъ суммъ въ доходъ казны или сложеніемъ не превышаютъ какъ общео суммою, такъ и по раскладкѣ ихъ на отвѣтственныхъ лица трехсотъ рублей съ каждаго лица.

3. Изъ начетовъ, ущербовъ, утратъ и переборовъ, превышающихъ означенную въ предыдущихъ п.п. 1 и 2 настоящей ст. XII сумму, сложить съ каждаго лица, взысканію подлежащаго, триста рублей.

4. Начеты за выдачи безъ разрѣшенія надлежащаго начальства и внѣ установленнаго порядка наградъ и пособій всякаго рода какъ изъ остатковъ отъ канцелярскихъ и штатныхъ суммъ, такъ и изъ другихъ источниковъ, назначенныхъ на этотъ предметъ, произведенные до дня Коронаванія Нашего, оставить безъ преслѣдованія на всякую сумму. Дѣйствіе сего п. 4 распространяется также и на случаи выдачи наградъ и пособій изъ суммъ, и не назначенныхъ на этотъ предметъ или имѣвшихъ иное спеціальное

назначеніе, съ тѣмъ, чтобы сумма слагаемаго взыскапія ограничивалась тремя стами рублями по каждой отдѣльной отчетности за годовой періодъ времени.

5. По ущербамъ и утратамъ, причиненнымъ по день Коронованія Нашего упущеніями по службѣ, равно по перетребованію по сей день денегъ или иного имущества, когда признанный недостатокъ подлежитъ взыскапію въ пользу казны или Вѣдомства Учрежденій Императрицы Маріи съ виновныхъ, или съ поручителей ихъ, или же съ другихъ прикосновенныхъ къ дѣлу лицъ вдвое, — взыскать только одну капитальную сумму.

6. Процентовъ, гдѣ таковыя за нарушеніе интересовъ казны или Вѣдомства Учрежденій Императрицы Маріи полагаются и кои еще не поступили куда слѣдовало, не взыскивать за время до дня Коронованія Нашего, независимо отъ суммы ихъ, и ограничить взысканіе въ сихъ случаяхъ одною лишь капитальною суммою причиненнаго казнѣ или Вѣдомству Учрежденій Императрицы Маріи ущерба.

7. Всѣ денежные начеты по службѣ, падающіе на наслѣдниковъ лицъ, подлежащихъ взыскапію и умершихъ прежде настоящаго дня, а равно и на пенсіи вдовъ и сиротъ ихъ, простить, не подвергая взысканіямъ и тѣхъ лицъ, которыя въ случаѣ недостатка имѣнія означенныхъ наслѣдниковъ должны были за нихъ отвѣтствовать.

8. Всѣ начеты, подлежащіе пополненію съ лицъ, привлекаемыхъ къ денежной отвѣтственности, вслѣдствіе несостоятельности или перозысканія прямыхъ отвѣтственныхъ лицъ, а также и наслѣдниковъ ихъ, по ущербамъ, убыткамъ, утратамъ и переборамъ, причиненнымъ до дня Коронованія Нашего, сложить безъ ограниченія суммы.

9. Всѣ по службѣ начеты, убытки, ущербы и переборы, причиненные дѣйствіями или упущеніями, со времени которыхъ до дня Коронованія Нашего протекло не менѣе десяти лѣтъ, оставить безъ преслѣдованія.

10. Простить и не взыскивать начтенныя на должностныхъ лицъ или съ нихъ причитающіеся, но еще не поступившіе до дня Коронованія Нашего, штрафы, независимо отъ суммы ихъ, за нарушеніе правилъ Устава о гербовомъ сборѣ, взыскавъ въ сихъ случаяхъ лишь ординарную сумму гербоваго сбора въ той части ея, которая не подходитъ подъ дѣйствіе п. п. 1—3 настоящей статьи XII.

11. Сложить со счетовъ всѣ числящіеся по день Коронованія Нашего за служащими на казенныхъ желѣзныхъ дорогахъ, безъ ограниченія размѣра, начеты по контрольнымъ выправкамъ, возникшимъ изъ дѣлъ по недоборамъ и вообще вслѣдствіе неправильнаго примѣненія тарифа и правилъ перевозки.

12. Всякіе штрафы и пени по дѣламъ, не связаннымъ съ ущербомъ казны или Вѣдомства Учрежденій Императрицы Маріи, наложенныя, но еще до дня Коронованія Нашего не взысканныя, а равно и тѣ, кои будутъ слѣдовать ко взысканію за неисправности и упущенія по службѣ, совершенныя до дня Коронованія Нашего, въ томъ числѣ штрафы и пени за

недоставленіе въ установленный срокъ отчетности, документовъ и проч., а равно слѣдующіе, на основаніи ст. 30 положенія о Контролѣ Вѣдомства Учрежденій Императрицы Маріи,—простить и не взыскивать.

13. Силу предыдущихъ пунктовъ настоящей статьи XII не распространять: а) на суммы, казніе не принадлежаціи и хотя находящіяся въ распоряженіи Правительства, но имѣющія специальное назначеніе, за исключеніемъ, однако, суммъ поступающаго въ специальные средства Министерства Внутреннихъ Дѣлъ, процентнаго сбора съ гуртовъ рогатаго скота и сбора со скотовладѣльцевъ въ губерніяхъ Царства Польскаго, а равно и составляющихъ специальные средства Министерства Финансовъ суммъ квартирнаго сбора въ тѣхъ же губерніяхъ; по сборамъ этимъ оставить безъ преслѣдованія и взысканія начеты, ущерба и утраты, которые въ первоначальномъ ихъ составѣ или въ остаткахъ, за произведеннымъ уже взысканіемъ или по раскладкѣ ихъ на разныя лица, не превышаютъ съ каждаго трехсотъ рублей и возникли по дѣламъ, начавшимся до дня Коронаванія Нашего; б) на благотворительные и специальные капиталы, на суммы, находящіяся въ распоряженіи Вѣдомства Учрежденій Императрицы Маріи, но ему не принадлежаціи, составляющія частную собственность (залогі и пенсіи воспитываемыхъ, залогі подрядчиковъ и проч.); в) на похитившихъ или растратившихъ казенную или принадлежащую учрежденнымъ отъ Правительства установленіямъ какого-либо рода собственность, когда храненіе оной было имъ ввѣрено постоянно или временно; г) на причинившихъ ущербъ казнѣ или учрежденнымъ отъ Правительства установленіямъ съ завѣдомо-корыстною или иною противузаконною цѣлью, и д) на дѣйствія, по которымъ отчеты еще не представлены ко дню Коронаванія Нашего.

14. Прекратить всѣ возбужденныя Государственнымъ Контролемъ дѣла объ убыткахъ казны, происшедшихъ вслѣдствіе отнесенія по существу правильныхъ расходовъ на неподлежащія смѣтныя подраздѣленія государственной росписи, если по симъ дѣламъ не возникаетъ обвиненій въ растратахъ или злоумышленіи съ причиненіемъ ущерба казнѣ съ завѣдомо корыстною или иною противузаконною цѣлью, и оставить означенные убытки безъ преслѣдованія.

15. Дарованныя п.п. 7 и 8 настоящей статьи XII милости распространяются на поименованныхъ въ оныхъ лицъ, хотя бы и привлекаемыхъ къ отвѣтственности за похитившихъ или растратившихъ казенную или принадлежащую учрежденнымъ отъ Правительства установленіямъ какого-либо рода собственность или причинившимъ казнѣ или симъ установленіямъ ущербъ съ завѣдомо корыстною или преступною цѣлью, но относительно наслѣдниковъ прямыхъ отвѣтственныхъ лицъ прощаются тѣ лишь начеты, которые, за неимѣніемъ у нихъ иного имущества, падаютъ на пенсіи вдовъ и сиротъ ихъ; въ остальномъ такіе наслѣдники пользуются льготою, опредѣляемою ст. XV сего Манифеста.

16. Дѣйствіе предыдущихъ пунктовъ настоящей статьи XII распространить на лицъ, состоящихъ на службѣ въ государственныхъ учрежде-



нѣхъ по вольному найму, а также на частныхъ врачей, ветеринаровъ и студентовъ, командированныхъ временно для прекращенія эпидемій и эпизоотій и по другимъ случаямъ.

ХІІІ. Лицамъ, учинившимъ по день Коронованія Нашего преступленія и проступки, даровать милости и льготы на нижеслѣдующихъ основаніяхъ:

1. Всѣхъ, совершившихъ преступныя дѣянія, за которыя опредѣлены въ законѣ, какъ высшее наказаніе: внушеніе, замѣчаніе, выговоръ, денежное взысканіе не свыше трехсотъ рублей, арестъ, заключеніе въ тюрьмѣ или крѣпости, не соединенное съ лишеніемъ нѣкоторыхъ особенныхъ правъ и преимуществъ, или служебныя взысканія, въ п. п. 2—9 ст. 65 Улож. наказ. исчисленныя, всѣхъ виновныхъ въ учиненіи лѣсоистребленій и другихъ нарушеній правилъ о лѣсахъ государственныхъ, лѣснаго и горнаго вѣдомствъ Государевыхъ, дворцовыхъ и удѣльныхъ, постановленій о лѣсахъ Княжества Ловичскаго и Алтайскаго и Нерчинскаго округовъ вѣдомства Кабинета Нашего и правилъ о сбереженіи лѣсовъ (Свод. Зак., Т. XV, Уст. наказ., ст. ст. 57<sup>2</sup>, 57<sup>3</sup>, 57<sup>4</sup>, 57<sup>5</sup>, 57<sup>6</sup>, по прод. 1895 года), хотя бы таковыя лица подлежали за сіи дѣянія денежнымъ взысканіемъ свыше трехсотъ рублей,—противу коихъ по день Коронованія Нашего не было возбуждено уголовного преслѣдованія, или не послѣдовало судебного приговора, или постановленный о коихъ обвинительный приговоръ не приведенъ въ исполненіе, или кои еще отбываютъ опредѣленные за сіи дѣянія судомъ взысканія,—отъ суда и наказанія, равно и отъ предусмотрѣннаго статьею 158<sup>1</sup>, Уст. наказ. (по прод. 1895 года) взысканія двойной стоимости похищеннаго, самовольно срубленнаго или поврежденнаго лѣса или противузаконно заготовленныхъ лѣсныхъ издѣлій, освободить.

2. Простить всѣхъ, совершившихъ присвоеніе и растрату вѣреннаго по службѣ имущества на сумму не свыше тысячи рублей, осужденныхъ за сіе преступленіе или отбывающихъ за оное наказаніе, если присвоенное и растраченное полностью возвращено ими до дня Коронованія Нашего.

3. Освободить отъ суда и наказанія лицъ, виновныхъ въ совершеніи преступленій, предусмотрѣнныхъ ст. ст. 193, 194, 194<sup>1</sup> и 1575 Улож. наказ. (Свод. Зак., Т. XV, изд. 1885 г. и по прод. 1895 г.).

4. Всѣмъ, совершившимъ по день Коронованія Нашего болѣе тяжкія, чѣмъ указанія въ п. I сей статьи ХІІІ, преступныя дѣянія, за которыя они будутъ приговорены судомъ къ аресту, заключенію въ тюрьмѣ или крѣпости, безъ лишенія нѣкоторыхъ особенныхъ правъ и преимуществъ, а равно всѣмъ, присужденнымъ къ симъ наказаніямъ и отбывающимъ оныя, уменьшить назначенныя судомъ сроки заключенія на двѣ трети.

5. Лицамъ должностнымъ, подвергнутымъ по день Коронованія Нашего на основаніи судебного приговора или по распоряженіямъ ихъ начальствъ взысканіямъ въ п. п. 2—9 ст. 65 Улож. наказ. исчисленнымъ, не считать таковыя взысканія препятствіемъ къ дальнѣйшему прохожденію службы и къ полученію пенсій и наградъ, за исключеніемъ знаковъ отличія безпорочной службы и ордена Св. Владиміра за выслугу лѣтъ.

6. Всѣхъ, кои до изданія закона 12 Юля 1886 г. были оставлены по суду въ подозрѣннн, равно и въ сильномъ подозрѣннн, освободить отъ послѣдствій сей судимости.

7. Освободить отъ суда и наказанія всѣхъ совершившихъ преступленіе или проступокъ, подсудные волостному суду, противъ коихъ по день Коронованія Нашего не было возбуждено преслѣдованія или не послѣдовало рѣшенія суда, или рѣшеніе не приведено въ исполненіе, или кои нынѣ отбываютъ наложенное волостнымъ судомъ взысканіе.

8. Со всѣхъ, приговоренныхъ по день Коронованія Нашего къ денежному взысканію, не превышающему трехсотъ рублей и поступающему въ пользу казны, удѣла, дворцоваго вѣдомства и Кабинета Нашего, или въ капиталы: а) на устройство мѣстъ заключенія, б) мірскіе и в) образуемый на основаніи ст. 736 Уст. горн. (Свод. Зак., Т. VII, по прод. 1895 г.), о коихъ приговоръ вошелъ въ законную силу, но не приведенъ въ исполненіе, сіе взысканіе сложить. Всѣмъ же, совершившимъ по сей день дѣянія за которыя опредѣлено, какъ наказаніе, денежное взысканіе свыше трехсотъ рублей, подлежащее обращенію въ тѣ же источники, назначать оное съ уменьшеніемъ на триста рублей.

9. За совершенныя по день Коронованія Нашего дѣянія, подлежащія такимъ денежнымъ взысканіямъ, кои поступаютъ въ пользу казны, удѣла, дворцоваго вѣдомства и Кабинета Нашего, а равно въ капиталы: а) на устройство мѣстъ заключенія, б) мірскіе и в) образуемые, на основаніи ст. 736 Уст. горн. (Свод. Зак., Т. VII, по прод. 1895 г.) и ст. 861 Уст. лѣсн. (Свод. Зак. Т. VIII, 1. 1, изд. 1893 г.), въ случаѣ несостоятельности виновныхъ къ уплатѣ оныхъ, личному задержанію и отдачѣ въ общественныя работы или заработка не подвергать; тѣхъ-же, къ коимъ нынѣ примѣняются сіи мѣры взаимѣнъ означенныхъ выше денежныхъ взысканій, отъ личнаго задержанія и работъ освободить.

10. Милости, даруемыя п. п. 1, 4, 5, 7, 8 и 9 настоящей статьи XIII, не распространяются на лицъ, совершившихъ кражу, мошенничество, присвоеніе и растрату вѣреннаго имущества, растовщичество, мздоимство и лихоимство; на вправшихъ по неосторожности въ торговую несостоятельность; на учинившихъ преступленія противъ чести и преслѣдуемые въ порядкѣ частнаго обвиненія посягательства на тѣлесную неприкосновенность и здравіе, на подлежащихъ тюремному заключенію взаимѣнъ исключенія изъ службы или наказаній, соединенныхъ съ лишеніемъ и ограниченіемъ правъ состоянія, а равно на совершившихъ дѣянія (кромѣ нарушеній правилъ о сбереженіи лѣсовъ), по коимъ денежные взысканія поступаютъ не въ пользу казны, удѣла, дворцоваго вѣдомства и Кабинета Нашего и не въ капиталы: а) на устройство мѣстъ заключенія, б) мірскіе и в) образуемый на основаніи ст. 736 Уст. горн. (Свод. Зак., Т. VII, по прод. 1895 г.). Совершившимъ же по день Коронованія Нашего упомянутыя въ семъ п. 10 дѣянія, а равно осужденнымъ и отбывающимъ наказанія за таковыя—уменьшить назначаемые или опредѣленные судомъ размѣры наказанія на одну треть.

11. Учинившимъ преступныя дѣянiя, за кои они по приговору суда будутъ подлежать заключенiю въ арестантскомъ отдѣленiи, крѣпости или тюрьмѣ, съ лишенiемъ всѣхъ особенныхъ или нѣкоторыхъ особенныхъ правъ и преимуществъ, а равно всѣмъ, приговореннымъ по день Коронованiя Нашего къ таковымъ наказанiямъ или уже отбывающимъ оныя, уменьшить размѣръ наказанiя на одну треть.

12. Лицъ должностныхъ, исключенныхъ по день Коронованiя Нашего изъ службы (ст. 65, п. 1, Улож. наказ.) за преступленiя, не изъ корыстныхъ или иныхъ личныхъ видовъ содѣянныя, считать отрѣшенными отъ должности, а подлежащихъ исключенiю изъ службы за такiя же преступленiя, совершенныя по сей день, отрѣшить отъ должности. Милость сiя распространяется и на лицъ должностныхъ, осужденныхъ по сей день на временное заключенiе въ крѣпости съ лишенiемъ нѣкоторыхъ правъ и преимуществъ (ст. 50 Улож. наказ.), независимо отъ сокращенiя на одну треть срока заключенiя, согласно п. 11 настоящей статьи XIII.

13. Освобожденiе за силою сего Манифеста отъ наказанiя не избавляетъ виновнаго отъ обязанности вознагражденiя за вредъ и убытки, отъ уплаты стоимости патента, торговаго или промысловаго свидѣтельства, причитающагося акциза или иного сбора, отъ уплаты присужденныхъ въ возмѣщенiе расходовъ казны судебныхъ издержекъ, если таковыя не подлежатъ сложенiю вполнѣ или частью по предыдущимъ статьямъ сего Манифеста, и не освобождаетъ отъ отобранiя въ установленныхъ закономъ случаяхъ вещей и предметовъ или взысканiя ихъ стоимости, отъ обязанности сломки и исправленiя неправильно построеннаго и отъ исполненiя упущеннаго. Дѣла о нарушенiи Мѣснаго Устава въ общихъ казенныхъ и частныхъ владѣльцевъ дачахъ, а равно спорныхъ между казною и частными лицами и въѣзжихъ должны быть приводимы къ окончанiю по установленнымъ для того правиламъ, для опредѣленiя мѣры вознагражденiя, которое можетъ при томъ слѣдовать частнымъ лицамъ или сословiямъ.

14. Освобожденнымъ по день Коронованiя Нашего отъ заключенiя съ отдачею подъ особый надзоръ мѣстной полицiи или ихъ обществъ, сократить опредѣленный ст. ст. 48 и 49 Улож. наказ. срокъ таковаго надзора на одну треть.

15. Всѣмъ совершившимъ по день Коронованiя Нашего преступныя дѣянiя, за кои они будутъ подлежать ссылкѣ на житье въ Сибирь или въ отдаленныя губернiи, кромѣ Сибирскихъ, а равно осужденнымъ или отбывающимъ нынѣ сiя наказанiя, даровать, для сосланныхъ въ отдаленныя губернiи, кромѣ Сибирскихъ, по истеченiи десяти лѣтъ, а для сосланныхъ на житье въ Сибирь — по истеченiи двѣнадцати лѣтъ со времени прибытiя ихъ въ мѣсто ссылки, право свободнаго избранiя мѣста жительства въ предѣлахъ Европейской и Азиатской Россiи, за исключенiемъ столицъ и столичныхъ губернiй, и безъ восстановленiя въ правахъ. Сосланнымъ же на житье въ Сибирь или отдаленныя, кромѣ Сибирскихъ, губернiи съ заключенiемъ или, вмѣсто онаго, съ назначенiемъ безотлучнаго пребыванiя въ

опредѣленномъ для жительства мѣстѣ, сверхъ того, сократить время заключенія или безотлучнаго пребыванія на одну треть.

16. Лицамъ, учинившимъ по день Коронованія Нашего преступленія, за кои они будутъ подлежать ссылкѣ на поселеніе, а равно приговореннымъ къ сему наказанію или отбывающимъ оное; лицамъ, перешедшимъ по нынѣ изъ каторжныхъ работъ въ разрядъ ссыльно-поселенцевъ, а равно имѣющимъ быть переведенными изъ каторги въ названный разрядъ, если они совершили преступленіе до дня Коронованія Нашего, сокращать до четырехъ лѣтъ назначенный закономъ для перечисленія ссыльно-поселенцевъ въ крестьяне десятилѣтній срокъ; а ссыльно-поселенцамъ, пробывшимъ въ ссылкѣ не менѣе четырнадцати лѣтъ, разрѣшать избраніе мѣста жительства, за исключеніемъ столицъ и столичныхъ губерній, съ отдачею ихъ на пять лѣтъ подъ надзоръ мѣстной полиціи и съ признаніемъ ихъ, взаимѣнъ лишенія всѣхъ правъ состоянія, лишенными по ст. 43 Улож. наказ. всѣхъ особенныхъ, лично и по состоянію присвоенныхъ, правъ и преимуществъ, однако безъ возстановленія правъ по имуществу.

17. Осужденнымъ къ каторжнымъ работамъ уменьшать назначенные судомъ сроки каторги на одну треть, безсрочную же каторгу замѣнить срочною на двадцать лѣтъ. Милость эта распространяется также на лицъ, которыя будутъ приговорены къ ссылкѣ въ каторгу за преступленія, учиненныя до дня Коронованія Нашего.

18. Милости, дарованныя п. п. 15 и 16 настоящей статьи XIII, распространить и на лицъ, понесшихъ по особымъ Высочайшимъ повелѣніямъ, до дня Коронованія Нашего послѣдовавшимъ, исчисленныя въ сихъ статьяхъ наказанія взаимѣнъ опредѣленныхъ имъ по суду болѣе строгихъ взысканій.

19. Лицамъ, коимъ дарованы уже предшествовавшими Всемиловѣйшими Манифестами облегченія участи, означенныя въ п. п. 10, 11, 15, 16 и 17 настоящей статьи XIII, предоставить слѣдующія льготы:

- а) присуждаемымъ къ временному заключенію или безотлучному пребыванію въ назначенномъ мѣстѣ жительства, а также приговореннымъ къ сему наказанію и отбывающимъ оное, сокращать на треть срокъ заключенія и безотлучнаго пребыванія изъ той части наказанія, которая слѣдуетъ виновному по примѣненіи къ нему соответствующихъ льготъ Всемиловѣйшаго Манифеста 14 Ноября 1894 года;
- б) сосланнымъ на житіе въ Сибирь или въ отдаленныя губерніи, кромѣ Сибирскихъ, по освобожденіи ихъ отъ ссылки въ силу Всемиловѣйшаго Манифеста 14 Ноября 1894 г., разрѣшать выдачу паспортовъ безъ наименованія „изъ ссыльныхъ“; лицамъ, приобрѣвшимъ уже право на льготы, исчисленныя въ п. 13 ст. IV Всемиловѣйшаго Манифеста 14 Ноября 1894 г., сокращать срокъ обязательнаго пребыванія въ ссылкѣ на одинъ годъ;
- в) поселенцамъ, приобрѣвшимъ право на перечисленіе въ крестьяне, дозволить приписываться къ городскимъ мѣщанскимъ обществамъ



Сибири, въ случаѣ согласія сихъ послѣднихъ, безъ права, однако, въѣзда въ предѣлы Европейской Россіи до разрѣшенія имъ сего въ порядкѣ, опредѣленномъ Всемилоствѣйшимъ Манифестомъ 14 Ноября 1894 г., а приобрѣвшимъ уже право на льготы, исчисленные въ п. 13 б ст. IV Всемилоствѣйшаго Манифеста 14 Ноября 1894 г., сокращать срокъ обязательнаго пребыванія въ Сибири на одинъ годъ, и

г) каторжнымъ сократить срокъ работъ на одинъ годъ.

20. Льготы, даруемыя настоящимъ Манифестомъ каторжнымъ, арестантамъ разряда исправительныхъ отдѣленій, ссыльно-поселенцамъ, сосланнымъ на житье и отбывающимъ тюремное заключеніе, не ограничиваютъ правъ названныхъ лицъ на сокращеніе сроковъ и на преимущества, предоставленныя имъ Высочайше утвержденными, въ 7-й день Мая 1894 г. и 9-й день Мая 1895 г., правилами о привлеченіи арестантовъ и ссыльныхъ на работы по постройкѣ Сибирской желѣзной дороги.

21. Осужденныхъ или подлежащихъ осужденію за преступленія, содѣянныхъ по день Коронованія Нашего въ несовершеннолѣтнемъ возрастѣ, въ каторгу на срокъ менѣе четырехъ лѣтъ,—отъ каторжныхъ работъ освободить, съ перечисленіемъ въ разрядъ ссыльно-поселенцевъ.

22. По всѣмъ преступленіямъ и проступкамъ, по коимъ уголовное преслѣдованіе на основаніи сего Манифеста не подлежитъ прекращенію и кои учинены до дня Коронованія Нашего, уменьшить сроки давности, законами уголовными установленные, на одну треть.

23. Примѣненіе льготъ, изъясненныхъ выше въ п. п. 16, 17, 18 и 19 (лит. б, в и г) настоящей статьи XIII, предоставить по принадлежности Министру Юстиціи (по Главному Тюремному Управленію) и Генераль-Губернаторамъ Иркутскому и Приамурскому, по удостовѣреніи въ добромъ поведеніи осужденныхъ.

XIV. Лицъ, учинившихъ такія противузаконныя дѣянія или такія нарушенія установленныхъ правилъ, за которыя они подлежатъ или подвергнуты денежному взысканію, налагаемому въ порядкѣ административномъ,—освободить отъ такового взысканія въ тѣхъ же размѣрахъ и съ тѣми изъятіями, которыя опредѣлены въ п. п. 1 и 8 предыдущей статьи XIII сего Манифеста, если только взысканія эти не подлежатъ сложенію въ большемъ размѣрѣ по другимъ статьямъ сего Манифеста.

XV. Наслѣдниковъ виновныхъ лицъ, а также подлежащихъ отвѣтственности вслѣдствіе несостоятельности самихъ виновныхъ отъ денежной передъ казною отвѣтственности освободить, если со времени преступнаго дѣянія до дня Коронованія Нашего истекло десять лѣтъ.

XVI. Лѣсныхъ чиновъ и стражей лѣсовъ государственныхъ, лѣснаго и горнаго вѣдомствъ, Государевыхъ, дворцовыхъ и удѣльныхъ, а равно лѣсовъ Княжества Ловичскаго и Алтайскаго и Нерчинскаго округовъ вѣдомства Кабинета Нашего, или,—при несостоятельности сихъ чиновъ и стражей,—крестьянъ всѣхъ наименованій, подвергнутыхъ или подлежащихъ

денежнымъ взыскаціямъ за недосмотръ неизвѣстно кѣмъ совершенныхъ до дня Коронованія Нашего лѣсоистребленій или другихъ нарушеній дѣйствующихъ по отношенію къ тѣмъ лѣсамъ законоположеній и правилъ,—отъ означенныхъ взысканій освободить. Сія Милость не распространяется на лѣсныхъ чиновъ и стражей, завѣдомо дозволившихъ кому-либо нарушить существующія по лѣсной части постановленія.

XVII. Освободить отъ суда и наказанія учинившихъ до дня Коронованія Нашего, самовольную добычу на земляхъ Алтайскаго и Нерчинскаго округовъ вѣдомства Кабитета Нашего каменнаго угля, камней, песку, глины и проч.

XVIII. Освободить какъ отъ взысканій, такъ и отъ слѣдствія и суда лицъ, уклонившихся отъ отбыванія воинской повинности, если они явились до дня Коронованія Нашего или явятся не поздиѣе, какъ въ теченіе одного года отъ сего дня.

XIX. Осужденнымъ по день Коронованія Нашего за бродяжество, въ случаѣ обнаруженія ими званія своего и состоянія, по удостовѣреніи такихъ судомъ, въ округѣ коего лица эти имѣютъ пребываніе,—дозволить возвратиться въ ихъ общества, или дозволить приписаться къ другимъ обществамъ, буде тѣ или другія общества изъявятъ на то согласіе; лицамъ же, не обязаннымъ приписаться къ обществамъ, дозволить возвратиться въ предѣлы Европейской Россіи, за исключеніемъ столицъ и столичныхъ губерній.

XX. Возстановить право на полученіе легитимационныхъ билетовъ лицамъ, лишеннымъ сего права, на основаніи п. 2 ст. 1510 Уст. там. (Свод. Зак., Т. VI, изд. 1892 г.), буде они въ теченіе десяти лѣтъ до дня Коронованія Нашего не подверглись никакимъ взысканіямъ за нарушеніе постановленій Устава таможеннаго.

XXI. Лицамъ, сосланнымъ или подлежащимъ ссылкѣ въ Сибирь въ административномъ порядкѣ по приговорамъ обществъ, состоявшимъ до дня Коронованія Нашего, а равно не принятымъ въ общество послѣ отбытія наказанія за преступленія, совершенныя до сего дня, если они одобряются въ поведеніи, разрѣшить, по истеченіи трехъ лѣтъ со времени ихъ водворенія въ мѣстахъ поселенія, дозволенный имъ закономъ (Свод. Зак., Т. XIV, Уст. ссыльн., изд. 1890 г., ст. 520), переходъ въ другія губерніи и общества, за исключеніемъ только тѣхъ, изъ которыхъ они удалены.

XXII. Туземцамъ Кавказа, Туркестана, Степнаго края и Закаспійской области, высланнымъ по день Коронованія Нашего по распоряженію начальства за совершеніе общеуголовныхъ преступленій и порочное поведеніе и водвореннымъ въ губерніяхъ Европейской и Азіатской Россіи, при одобрительномъ поведеніи въ ссылкѣ, даровать: для высланныхъ безсрочно—по истеченіи двѣнадцати лѣтъ, для высланныхъ на срокъ, превышающій пять лѣтъ,—по истеченіи пяти, а для высланныхъ на пять и менѣе лѣтъ,—по истеченіи половины опредѣленнаго срока ссылки,—освобожденіе отъ надзора полиціи и право избранія мѣста жительства, за исключеніемъ столицъ, столичныхъ губерній, Кавказскаго, Туркестанскаго и Степнаго края и Закас-

пійской области, для разрѣшенія жительства, въ которыхъ должно быть получено въ каждомъ отдѣльномъ случаѣ предварительное согласіе высшаго подлежащей мѣстности начальства.

XXIII. Не изъемя и государственныхъ преступниковъ отъ облегченій, даруемыхъ п. п. 1, 4, 6, 11, 15, 16, 17, 18, 19 и 21 ст. XIII лицамъ, учинившимъ общеуголовные преступленія и проступки:

1. Разрѣшаемъ Министру Внутреннихъ Дѣлъ, по соглашенію съ Министромъ Юстиціи, о тѣхъ, учинившихъ по день Коронованія Нашего преступленія государственныя, кои, по свойству ихъ вины или раскаяніемъ въ совершенныхъ ими преступленіяхъ и добрымъ поведеніемъ заслуживали бы смягченія, превышающаго размѣры, въ вышеприведенныхъ п. п. 1, 4, 6, 11, 15—19 и 21 ст. XIII указанные, входятъ съ особыми всеподданнѣйшими докладами, а равно представлять на благовозврѣніе Наше ходатайства о восстановленіи въ прежнихъ правахъ происхожденія тѣхъ бывшихъ ссыльныхъ, кои, по окончаніи срока обязательнаго пребыванія въ Сибири, отличались безупречнымъ поведеніемъ и трудовымъ образомъ жизни.

2. Предоставляемъ Министру Внутреннихъ Дѣлъ повергать на усмотрѣніе Наше участь лицъ, кои за преступленія государственныя отбываютъ наказанія, нынѣ наложенныя на нихъ въ административномъ порядкѣ, и кои по одобрителному поведенію и свойству ихъ вины или по проявленному ими раскаянію, заслуживаютъ снисхожденія, а равно освобождать отъ воспрещенія жительства въ опредѣленныхъ мѣстностяхъ тѣхъ изъ подвергшихся сему ограниченію, возвращеніе коихъ въ эти мѣстности совмѣстимо съ требованіями общественнаго порядка и спокойствія.

3. Тѣ дѣла о преступленіяхъ государственныхъ, по закону давности не подлежація (ст. 161 Улож. наказ.), кои по день Коронованія Нашего въ теченіе пятнадцати лѣтъ оставались безгласными, Повелѣваемъ предать забвенію и противъ виновныхъ въ сихъ преступленіяхъ уголовнаго преслѣдованія не возбуждать.

4. Повелѣваемъ также предать забвенію дѣла о преступленіяхъ, предусмотрѣнныхъ въ ст. ст. 246—248 Улож. наказ., кои по день Коронованія Нашего оставались безгласными. Лицъ, обвиняемыхъ въ сихъ преступленіяхъ или отбывающихъ за вину свою наказанія, отъ отвѣтственности и наказанія со всѣми онаго послѣдствіями освободить, даровавъ осужденнымъ къ лишенію правъ состоянія, вмѣстѣ съ законными дѣтьми, рожденными послѣ произнесенія надъ родителями ихъ приговоровъ, всѣ права, имъ лично и по состоянію до осужденія принадлежавшія токмо безъ правъ на имущество.

5. Разрѣшаемъ Министру Внутреннихъ Дѣлъ представлять на благовозврѣніе Наше ходатайства тѣхъ, самовольно по день Коронованія Нашего оставившихъ Отечество, кои, удалившись за предѣлы государства, вслѣдствіе совершенныхъ ими государственныхъ преступленій, не изболчуются въ

злодѣяніяхъ, наказуемыхъ по ст. 241 Улож. наказ., а между тѣмъ пожелаютъ возвратиться на родину и вѣрностью Престолу и Отечеству искупить свою прежнюю вину.

6. Примѣненіе милостей, указанныхъ въ п.п. 16, 17, 18 и 19 (лит. б, в и г) ст. XIII, къ лицамъ, отбывающимъ наказанія за государственныя преступленія, Предоставляемъ Министру Внутреннихъ Дѣлъ (по Департаменту полиціи), по удостовѣреніи въ добромъ поведеніи осужденныхъ. При примѣненіи п. 16 ст. XIII къ сыльно-поселенцамъ этой категоріи, которые, по неодобрительному поведенію въ ссылкѣ или по другимъ причинамъ, изъяты были отъ дѣйствія милостей, установленныхъ предшествующими манифестами для сего разряда ссыльныхъ, срокъ обязательнаго для нихъ пребыванія въ Сибири Повелѣваемъ исчислять не со дня прибытія въ ссылку, а опредѣлять таковой, въ каждомъ отдѣльномъ случаѣ, по соглашенію Министра Внутреннихъ Дѣлъ съ Министромъ Юстиціи.

7. Выходцевъ изъ губерніи Царства Польскаго и Западнаго Края, не совершившихъ для содѣйствія польскому мятежу убійствъ, истязаній, грабежей и поджоговъ, Повелѣваемъ, по возвращеніи въ Отечество и принятіи вѣрноподданнической присяги, надзору полиціи, установленному п. II ст. XIV Манифеста 15 Мая 1883 года, не подвергать, съ разрѣшеніемъ имъ свободнаго избранія мѣста жительства; тѣхъ же изъ нихъ, кои, для содѣйствія мятежу, совершили одно изъ вышеуказанныхъ уголовныхъ преступленій,— по возвращеніи въ Отечество и принятіи вѣрноподданнической присяги, преслѣдованію за участіе въ мятежѣ не подвергать, водворивъ лишь подъ надзоромъ полиціи на три года въ мѣстности, по усмотрѣнію Министра Внутреннихъ Дѣлъ.

XXIV. Состоящіе подъ слѣдствіемъ и судомъ, которые за силою сего Манифеста подлежатъ освобожденію отъ суда и наказанія, но по убѣжденію въ своей невинности пожелаютъ оправдаться предъ судомъ, могутъ, въ теченіе одного мѣсяца со дня объявленія въ установленномъ порядкѣ опредѣленія судебного мѣста о прекращеніи производства о нихъ, просить о возобновленіи надъ ними слѣдствія и суда. Равнымъ образомъ, кто за дѣянія, совершенныя до дня Коронованія Нашего, впослѣдствіи будетъ подлежать по силѣ сего Манифеста, освобожденію отъ слѣдствія и суда и не пожелаетъ тѣмъ воспользоваться, можетъ въ тотъ же срокъ просить объ окончаніи дѣла его въ установленномъ законномъ порядкѣ. Тѣ и другія лица, въ случаѣ обвиненія ихъ, уже не могутъ подлежать прощенію по силѣ сего Манифеста.

XXV. Платежи, уже поступившіе ко дню Коронованія Нашего на пополненіе упомянутыхъ въ настоящемъ Манифестѣ денежныхъ взысканій и недоимокъ по всѣмъ сборамъ и платежамъ, за исключеніемъ упомянутыхъ въ п.п. 1—13 ст. I сего Манифеста, а равно суммы въ наличныхъ деньгахъ или процентныхъ бумагахъ, имѣющіяся на пополненіе оныхъ въ распоряженіи разныхъ правительственныхъ учреждений, возврату или зачету за другіе платежи не подлежатъ; но арестованіе денежныхъ суммъ въ обезпе-

ченіе начетовъ, упадающихъ на должностныхъ лицъ, не считается препятствіемъ къ возвращенію этихъ суммъ по принадлежности, въ случаѣ сложенія самаго начета, въ силу сего Манифеста.

XXVI. О могущихъ возникнуть, относительно примѣненія правилъ сего Манифеста, сомнѣніяхъ всѣ правительственныя мѣста обязаны входить съ представленіями въ I-й Департаментъ Правительствующаго Сената, а по начетамъ и взысканіямъ суммъ, слѣдовавшихъ къ поступленію въ пользу Вѣдомства Учрежденій Императрицы Маріи,—черезъ Главноуправляющаго Собственною Нашею Канцеляріею по учрежденіямъ Императрицы Маріи—въ Опекунскій Совѣтъ. Правительствующій Сенатъ и Опекунскій Совѣтъ, въ случаяхъ, превышающихъ ихъ власть, испрашиваютъ Наше разрѣшеніе установленнымъ порядкомъ.

XXVII. О льготахъ и другихъ облегченіяхъ для подданныхъ Нашихъ Великаго Княжества Финляндскаго издается особое постановленіе.

Данъ въ Первопрестольномъ градѣ Москвѣ, въ 14 день Мая, въ лѣто отъ Рождества Христова тысяча восемьсотъ девяносто шестое, Царствованія же Нашего во второе.

На подлинномъ Собственною Его Императорскаго Величества рукою написано:

„НИКОЛАЙ“.

## АДМИНИСТРАТИВНОЕ ДѢЛЕНИЕ

Пермской губернии на уѣзды, станы и волости съ указаніемъ участковъ судебно-слѣдовательскихъ, земскихъ начальниковъ и военно-призывныхъ, станovýchъ квартиръ, камеръ судебныхъ слѣдователей и земскихъ начальниковъ.

(Свѣдѣніе на 1-е Октября).

Названіе уѣздовъ и волостей.	Число сельскихъ обществъ въ волости.	Причисленныхъ къ уч.		
		Судбно-слѣдовательскому.	Земскаго Начальника.	Призывному.
<b>I. Пермскій уѣздъ.</b>				
1 станъ.				
1. Больше-Буртымская . . . . .	11	1	3	8
2. Верхне-Муллинская . . . . .	32	1	1	3
3. Кояновская . . . . .	2	1	3	2
4. Краснослудская . . . . .	6	2	2	8
5. Култаевская . . . . .	16	1	1	2
6. Курашимская . . . . .	3	3	5	7
7. Мотовилихинская . . . . .	2	1	2	8
8. Нижне-Муллинская . . . . .	25	1	1	3
9. Ново-Ильинская . . . . .	11	1	1	3
10. Полуденская . . . . .	4	1	1	3
11. Старо-Вершетская . . . . .	2	1	3	2
12. Юговская . . . . .	2	1	3	2
13. Юго-Камская . . . . .	2	1	1	3
14. Япичевская . . . . .	3	1	3	2
<b>Итого въ 1-мъ станѣ</b> <b>14 волостей . . . . .</b>	<b>121</b>			
2 станъ.				
1. Архангело-Пашійская . . . . .	1	3	5	7
2. Висерская . . . . .	1	3	5	7
3. Калино-Камасинская . . . . .	2	3	5	7
4. Канабековская . . . . .	5	3	4	4
5. Кресто-Воздвиженская . . . . .	1	3	5	7
6. Кусье-Александровская . . . . .	3	3	5	7
7. Лысвинская . . . . .	2	3	5	7
8. Насадская . . . . .	15	3	4	4
9. Сергинская . . . . .	3	3	4	4
10. Троицкая . . . . .	15	3	4	4

Названіе уѣздовъ и волостей.	Число сельскихъ обществъ въ волости.	Причисленныхъ къ уч.		
		Судебно-слѣдствительскому.	Земскому Начальнику.	Привному.
11. Успенская . . . . .	2	3	4	4
12. Усть-Сылвинская . . . . .	1	3	2	4
13. Чусовская . . . . .	12	3	4	4
<b>Итого во 2-мъ станѣ 13 волостей . . . . .</b>	<b>63</b>			
<b>3 станѣ.</b>				
1. Богородская . . . . .	1	2	7	6
2. Васильевская . . . . .	1	2	7	6
3. Дявинская . . . . .	3	2	6	5
4. Добрянско-Заводская . . . . .	1	2	6	5
5. Добрянско-Подзаводская . . . . .	1	2	6	5
6. Ильинская . . . . .	1	2	7	6
7. Кривецкая . . . . .	1	2	7	6
8. Никулинская . . . . .	1	2	6	5
9. Останинская . . . . .	1	2	6	5
10. Пермская . . . . .	14	2	6	5
11. Полазницкая . . . . .	2	2	2	5
12. Сенькинская . . . . .	1	2	2	5
13. Слудская . . . . .	1	2	7	6
14. Средне-Егвинская . . . . .	1	2	7	6
15. Срътенская . . . . .	1	2	7	6
16. Усть-Гаревская . . . . .	1	2	7	5
17. Фялатовская . . . . .	1	2	7	6
18. Челвинско-Русаковская . . . . .	1	2	7	6
<b>Итого въ 3-мъ станѣ 18 волостей . . . . .</b>	<b>34</b>			
<p><i>Квартиры Земскихъ Начальниковъ:</i> 1, 2 и 3 уч. — (гор. Пермь), 4-го — (село Троицкое), 5-го — (Чусовской зав.), 6-го — (Добрянскій зав.), 7-го — (село Ильинское).</p> <p><i>Становыхъ:</i> 1-го ст. — (Мотовилихинскій зав.), 2-го — (село Верхне-Чусовскіе городка), 3-го — (село Ильинское).</p> <p><i>Камеры Судебныхъ Слѣдователей:</i> 1-го и 3-го уч. — (гор. Пермь), 2-го — (село Ильинское).</p>				
<p>Всего въ Пермскомъ уѣздѣ: 7-мь участковъ Земскихъ Начальниковъ, 3 стана, 45 волостей и 218 сельскихъ обществъ.</p>				

Названіе уѣздовъ и волостей.	Число сельскихъ обществъ въ волости.	Причисленныхъ къ уч.		
		Судбно-слѣдова-тельскому.	Земскаго Началь-ника.	Приват-ному.
<b>II. Чердынскій уѣздъ</b>				
1 станъ:				
1. Аннинская . . . . .	3	2	6	2
2. Гаинская . . . . .	12	2	6	2
3. Косинская . . . . .	15	2	5	2
4. Кочевская . . . . .	9	2	7	2
5. Урольская . . . . .	7	2	5	2
6. Усть-Зулинская . . . . .	9	2	7	2
7. Юкофевская . . . . .	11	2	6	2
8. Юмская . . . . .	16	2	7	2
9. Юрлинская . . . . .	8	2	7	2
<b>Итого въ 1-мъ станѣ 9 волостей . . . . .</b>		90		
2 станъ:				
1. Анисимовская . . . . .	18	4	3	1
2. Бондюжская . . . . .	15	4	3	1
3. Верхъ-Лзвинская . . . . .	12	2	1	1
4. Вильгортская . . . . .	23	1	3	1
5. Губдорская . . . . .	11	2	4	1
6. Корепинская . . . . .	7	1	2	1
7. Морчанская . . . . .	13	1	1	1
8. Мошевская . . . . .	20	2	5	1
9. Нырбская . . . . .	9	1	2	1
10. Покчинская . . . . .	1	1	3	1
11. Пянтежская . . . . .	31	1	4	1
12. Сыпучинская . . . . .	6	1	1	1
13. Тулпанская . . . . .	9	1	1	1
<b>Итого во 2-мъ станѣ 13 волостей . . . . .</b>		175		
<i>Квартиры Земскихъ Начальниковъ:</i> 1-го уч.— (гор. Чердынь), 2-го — (село Нырбь), 3-го и 4-го уч.— (гор. Чердынь), 5-го — (дер. Верхъ-Мошево, Мошевской вол.), 6-го — (село Гаинское), 7-го — (село Юрлинское).				
<i>Становыхъ:</i> 1-го ст.— (село Косинское), 2-го — (гор. Чердынь).				
<i>Камеры Судебныхъ Слѣдователей:</i> 1-го и 2-го участк.— (гор. Чердынь).				
Всего въ Чердынскомъ уѣздѣ: 7-мъ участк. Земскихъ Начальниковъ, 2 стана, 22 волости и 265 сельскихъ обществъ.				



Названіе уѣздовъ и волостей.	Число сельскихъ обществъ въ волости.	Причисленныхъ къ уч.		
		Судбно-слѣдова-тельскому	Земскаго Началь-ника.	Привы-ноку.
<b>III. Соликамскій уѣздъ.</b>				
1 станъ:				
1. Березовская . . . . .	10	1	1	1
2. Верхъ-Кондаская . . . . .	1	1	4	2
3. Верхъ-Яйвинская . . . . .	1	2	1	1
4. Вижайская . . . . .	2	2	2	2
5. Городищенская . . . . .	10	2	1	1
6. Дедюхинская . . . . .	1	1	2	1
7. Звянская . . . . .	15	2	2	2
8. Касибская . . . . .	10	1	1	1
9. Ленвенская . . . . .	7	2	2	2
10. Орловская . . . . .	2	1	2	2
11. Половодовская . . . . .	7	2	1	1
12. Пыскорская . . . . .	9	1	2	1
13. Ростеская . . . . .	2	2	1	1
14. Таманская . . . . .	2	1	4	2
15. Троицкая . . . . .	7	2	2	2
16. Усольская . . . . .	9	1	2	2
<b>Итого въ 1-мъ станѣ 16 волостей . . . . .</b>		95		
2 станъ:				
1. Дмитріевская . . . . .	4	1	5	3
2. Ивановская . . . . .	10	3	5	8
3. Купроская . . . . .	4	1	4	5
4. Кыласовская . . . . .	1	1	5	3
5. Никитинская . . . . .	2	1	4	3
6. Пожевская . . . . .	3	1	4	3
7. Тиминская . . . . .	3	1	4	5
8. Усть-Косьвинская . . . . .	1	1	5	3
9. Чермовская . . . . .	2	1	5	3
Въ завѣдываніи особаго чиновника:				
10. Александровская . . . . .	1	2	3	2
11. Всеволодо-Вильвенская . . . . .	2	2	3	2
12. Кизеловская . . . . .	5	2	3	2
13. Романовская . . . . .	5	2	3	2
14. Яйвинская . . . . .	13	2	3	2
<b>Итого во 2-мъ станѣ 14 волостей . . . . .</b>		56		

Названіе уѣздовъ и волостей.	Число сельскихъ обществъ въ волости.	Причисленныхъ въ уч.		
		Судебно-сѣловатскому.	Земскаго Начальника.	Привычному.
3 станіа:				
1. Александрo-Рождественская . . . . .	1	3	6	4
2. Архангельская . . . . .	1	3	8	5
3. Вогоявленская . . . . .	2	3	6	4
4. Вѣловская . . . . .	1	3	9	6
5. Верхъ-Ивненская . . . . .	10	3	9	6
6. Верхъ-Нердвинская . . . . .	1	3	7	4
7. Верхъ-Юсьвенская . . . . .	6	3	7	5
8. Верхъ-Язьвинская . . . . .	8	3	6	4
9. Воскресенская . . . . .	1	3	7	4
10. Егвинская . . . . .	7	3	8	5
11. Козмодемьянская . . . . .	2	3	6	4
12. Кувинская . . . . .	3	3	9	6
13. Кудымкорская . . . . .	9	3	9	6
14. Нердвинская . . . . .	2	3	7	4
15. Ошибская . . . . .	7	3	8	6
16. Рождественская . . . . .	17	3	6	4
17. Сергіевская . . . . .	3	3	7	4
18. Юричевская . . . . .	5	3	7	4
19. Юсьвинская . . . . .	8	3	8	5
<b>Итого въ 3-мъ станіахъ 19 волостей . . . . .</b>	<b>94</b>			
<p><i>Квартиры Земскихъ Начальниковъ:</i> 1-го уч. — (гор. Соликамскъ), 2-го — (село Усолье), 3-го — (Александровскій зав.), 4-го — (Пожевской зав.), 5-го (Чермозской зав.), 6-го — (село Рождественское), 7-го — (село Нердвинское), 8-го — (село Юсьвенское), 9-го — (село Кудымкорское).</p> <p><i>Становыхъ:</i> 1-го ст. — (село Усолье), 2-го — (Чермозской зав.), 3-го — (село Кудымкорское).</p> <p><i>Камеры Судебныхъ Слѣдователей:</i> 1-го уч. — (село Усолье), 2-го — (гор. Соликамскъ), 3-го — (село Кудымкорское).</p> <p><b>Всего въ Соликамскомъ уѣздѣ:</b> 9 участк. Земскихъ Начальниковъ, 3 стана, 49 волостей и 245 сельскихъ обществъ.</p>				

Названіе уѣздовъ и волостей.	Число сельскихъ обществъ въ волости.	Причисленныхъ къ уч.		
		Судебно-сѣдона-тельскому.	Земскаго Началь-ника.	Призыв-ному.
<b>IV. Оханскій уѣздъ.</b>				
1 станъ:				
1. Андреевская . . . . .	1	2	1	1
2. Больше-Сосновская . . . . .	12	1	2	6
3. Верхъ-Очерская . . . . .	11	1	6	2
4. Дворецкая . . . . .	20	1	5	2
5. Дубровская . . . . .	9	1	2	1
6. Кленовская . . . . .	11	1	2	6
7. Острожская . . . . .	14	2	1	1
8. Очерская . . . . .	2	1	6	2
9. Павловская . . . . .	8	1	6	2
10. Посадская . . . . .	6	1	2	2
11. Притыкинская . . . . .	5	2	1	1
12. Путинская . . . . .	13	1	6	2
13. Сепычевская . . . . .	15	1	8	3
14. Свѣшковская . . . . .	10	1	6	2
15. Старопутинская . . . . .	8	1	6	2
16. Таборская . . . . .	10	3	5	1
<b>Итого въ 1-мъ станѣ 16 волостей . . . . .</b>	<b>155</b>			
2 станъ.				
1. Бабкинская . . . . .	8	2	4	7
2. Вердышевская . . . . .	6	2	4	7
3. Богомятковская . . . . .	4	2	1	1
4. Вѣляевская . . . . .	11	2	1	1
5. Змѣевская . . . . .	3	2	4	7
6. Казанская . . . . .	7	2	1	1
7. Рождественская . . . . .	2	4	4	7
8. Чагинская . . . . .	6	2	3	7
9. Черновская . . . . .	4	1	3	6
10. Чистопереволочная . . . . .	8	2	3	6
11. Шляковская . . . . .	12	2	3	6
<b>Итого во 2-мъ станѣ 11 волостей . . . . .</b>	<b>71</b>			
3 станъ:				
1. Богдановская . . . . .	5	3	8	4
2. Бубинская . . . . .	6	4	9	3
3. Вознесенская . . . . .	11	1	8	4

Названіе уѣздовъ и волостей.	Число сельскихъ обществъ въ волости.	Причисленныхъ къ уч.		
		Судебно-слѣдствительскому.	Земскаго Начальника.	Приватному.
4. Воробьевская . . . . .	7	3	5	5
5. Григорьевская . . . . .	12	3	7	5
6. Екатерининская . . . . .	4	4	9	3
7. Зюкайская . . . . .	3	4	9	3
8. Карагайская . . . . .	9	3	8	4
9. Кизвинская . . . . .	10	4	9	3
10. Мысовская . . . . .	7	3	7	5
11. Никольская . . . . .	6	3	8	4
12. Новопаинская . . . . .	11	3	7	5
13. Нытвинская . . . . .	12	3	5	1
14. Покровская . . . . .	8	3	7	5
15. Сивинская . . . . .	2	4	9	3
16. Стряпунинская . . . . .	8	3	7	5
17. Усть-Бубинская . . . . .	4	4	9	3
18. Холаовская . . . . .	3	3	7	5
19. Шерьинская . . . . .	14	3	5	4
<b>Итого въ 3-мъ станѣ 19 волостей . . . . .</b>	<b>142</b>			
<p><i>Квартиры Земскихъ Начальниковъ:</i> 1-го уч.— (гор. Оханскъ,) 2-го—(село Дубровское), 3-го—(село Частинокое), 4-го—(Рождественскій зав.), 5-го—(Нытвинскій зав.), 6-го—(Очерскій зав.), 7-го—(село Григорьевское), 8-го—(село Карагайское), 9-го—(село Сивинское).</p> <p><i>Становыхъ:</i> 1-го ст.—(Очерскій зав.), 2-го—(село Частинокое), 3-го—(Нытвинскій зав.).</p> <p><i>Камеры Судебныхъ Слѣдователей:</i> 1-го уч.— (Очерскій зав.), 2-го—(село Частинокое), 3-го—(Нытвинскій зав.), 4-го—(село Сивинское).</p> <p>Всего въ Оханскомъ уѣздѣ: 9 участковъ Земскихъ Начальниковъ, 3 стана, 46 волостей и 368 сельскихъ обществъ.</p>				
<b>V. Осинскій уѣздъ.</b>				
1 станъ:				
1. Аннинская . . . . .	1	2	2	1
2. Ашاپская . . . . .	7	1	3	2
3. Вязарская . . . . .	1	2	2	2
4. Бымовская . . . . .	2	2	2	2

Названіе уѣздовъ и волостей.	Число сельскихъ обществъ въ волости.	Причисленныхъ къ уч.		
		Судебно-слѣдствительскому.	Земскаго Начальника.	Привычному.
5. Воскресенская . . . . .	11	1	4	3
6. Комаровская . . . . .	8	2	1	1
7. Мѣдянская . . . . .	10	1	4	3
8. Олачевская . . . . .	5	1	3	3
9. Ординская . . . . .	13	1	3	3
10. Покрово-Ясылъская . . . . .	16	1	3	3
11. Рождественская . . . . .	8	2	1	1
12. Степановская . . . . .	18	1	2	2
13. Судинская . . . . .	8	1	4	3
14. Уинская . . . . .	6	1	4	3
15. Шляпниковская . . . . .	12	1	3	3
16. Югокнауфская . . . . .	5	2	2	2
<b>Итого въ 1-мъ станѣ 16 волостей . . . . .</b>		<b>131</b>		
2 станъ:				
1. Александровская . . . . .	5	4	8	6
2. Альяшинская . . . . .	3	5	9	6
3. Вукорь-Юрковская . . . . .	7	4	9	6
4. Дубровская . . . . .	7	5	9	6
5. Бловская . . . . .	8	5	9	1
6. Ершовская . . . . .	5	4	8	6
7. Камбарская . . . . .	2	4	8	6
8. Маркетовская . . . . .	6	5	9	6
9. Ново-Артауловская . . . . .	1	4	7	4
10. Ошнинская . . . . .	5	4	7	6
11. Сайгатская . . . . .	5	4	8	6
12. Устиновская . . . . .	11	5	1	1
<b>Итого во 2-мъ станѣ 12 волостей . . . . .</b>		<b>65</b>		
3 станъ:				
1. Аряжская . . . . .	24	3	6	4
2. Бардымская . . . . .	11	5	10	5
3. Бедряжская . . . . .	14	3	5	4
4. Больше-Гондырская . . . . .	3	3	7	4
5. Больше-Усинская . . . . .	11	5	6	4
6. Верхъ-Вуевская . . . . .	22	3	6	4
7. Елпачихинская . . . . .	17	2	10	5
8. Крыловская . . . . .	24	2	1	1

Названіе уѣздовъ и волостей.	Число сельскихъ обществъ въ волости.	Причисленныхъ къ уч.		
		Судбно-слѣдствительскому	Земскаго Начальника.	Прививному.
9. Рябовская . . . . .	25	3	5	4
10. Савинская . . . . .	7	3	7	4
11. Сарашевская . . . . .	12	3	10	5
12. Таушинская . . . . .	28	3	5	4
13. Шерментская . . . . .	1	2	10	1
<b>Итого въ 3-мъ станѣ 13 волостей . . . . .</b>	<b>199</b>			
<p><i>Квартиры Земскихъ Начальниковъ:</i> 1-го уч.— (г. Оса), 2-го—(Южокнауфскій зав.), 3 го—(село Ординское), 4-го—(село Судинское), 5-го—(село Таушинское), 6-го—(Викбардинскій заводъ), 7-го—(село Ошвинское), 8-го—(село Ершовское), 9-го—(село Дубровское), 10-го—(село Елначихинское).</p> <p><i>Становыхъ:</i> 1-го ст.—(Южокнауфскій зав.), 2-го—(село Еловское), 3-го—(Викбардинскій зав.).</p> <p><i>Камеры Судбныхъ Слѣдователей:</i> 1-го уч.— (село Ординское), 2-го и 5-го уч.—(гор. Оса), 3-го—(село Аряжъ), 4-го—(село Ершовское).</p> <p><b>Всего въ Осинскомъ уѣздѣ:</b> 10 участк. Земскихъ Начальниковъ, 3 стана, 41 волость и 395 сельскихъ обществъ.</p>				
<b>VI. Кунгурскій уѣздъ.</b>				
1 станъ.				
1. Комаровская . . . . .	10	1	2	1
2. Крестовоздвиженская . . . . .	7	2	2	1
3. Кыласовская . . . . .	9	1	1	1
4. Неволинская . . . . .	4	2	1	1
5. Рождественская . . . . .	23	1	1	1
6. Сабарская . . . . .	6	1	2	1
7. Сажинская . . . . .	11	1	3	2
8. Тихановская . . . . .	4	1	1	1
9. Троельжанская . . . . .	7	1	1	1
10. Усть-Кашертская . . . . .	4	1	2	1
11. Филипповская . . . . .	6	2	2	1
12. Шадейская . . . . .	2	2	1	2
<b>Итого въ 1-мъ станѣ 12 волостей . . . . .</b>	<b>93</b>			

Названіе уѣздовъ и волостей.	Число сельскихъ обществъ въ волости.	Причисленныхъ къ уч.		
		Судебно-сѣдова-тельному.	Земскаго Началь-ника.	Призыв-ному.
2 станъ.				
1. Асовская . . . . .	16	3	4	2
2. Березовская . . . . .	7	3	3	2
3. Кимертская . . . . .	13	1	2	1
4. Осинцевская . . . . .	12	3	4	2
5. Покровская . . . . .	5	3	3	2
6. Саянская . . . . .	6	1	3	2
7. Сосновская . . . . .	16	3	3	2
8. Тазовская . . . . .	13	3	3	2
9. Черноярская . . . . .	8	1	4	1
<b>Итого во 2-мъ станѣ 9 волостей . . . . .</b>		96		
3 станъ:				
1. Илимская . . . . .	4	3	5	3
2. Кыновская . . . . .	7	3	5	3
3. Серебрянская . . . . .	4	3	5	3
4. Урминская . . . . .	13	3	4	3
<b>Итого въ 3-мъ станѣ 4 волости . . . . .</b>		28		
<i>Квартиры Земскихъ Начальниковъ: 1 и 2 уч.—(гор. Кунгуръ), 3-го—(село Березовское), 4-го—(село Асовское), 5-го—(Кыновскій зав.).</i>				
<i>Становыхъ: 1-го ст.—(гор. Кунгуръ), 2-го ст.—(село Березовское), 3-го ст.—(Кыновскій зав.).</i>				
<i>Камеры Судебныхъ Слѣдователей—всѣхъ участковъ въ гор. Кунгурѣ.</i>				
Всего въ Кунгурскомъ уѣздѣ: 5-ть участк. Земскихъ Начальниковъ, 3 стана, 25 волостей и 217 сельскихъ обществъ.				
<b>VII. Красноуфимскій уѣздъ.</b>				
1 станъ:				
1. Алмазская . . . . .	9	2	10	4
2. Алтымовская . . . . .	6	2	10	4
3. Богородская . . . . .	9	2	10	4
4. Верхъ-Суксунская . . . . .	9	2	10	4
5. Енацаевская . . . . .	5	2	9	3
6. Златоустовская . . . . .	4	2	10	4
7. Мостовская . . . . .	4	2	9	3

Названіе уѣздовъ и волостей.	Число сельскихъ обществъ въ волости.	Причисленныхъ къ уч.		
		Судебно-слѣдствительскому	Земскаго Начальника.	Привычному.
8. Петропавловская . . . . .	12	2	10	4
9. Суксунская . . . . .	2	1	10	4
10. Торговичская . . . . .	11	2	9	3
<b>Итого въ 1-мъ станѣ 10 волостей . . . . .</b>	<b>71</b>			
<b>2 станъ:</b>				
1. Агафоновская . . . . .	9	2	8	3
2. Александровская . . . . .	8	1	1	2
3. Ачитская . . . . .	10	1	7	2
4. Афанасьевская . . . . .	7	5	7	2
5. Быковская . . . . .	7	1	8	2
6. Иргинская . . . . .	2	1	8	4
7. Каргинская . . . . .	11	3	2	2
8. Клоновская . . . . .	5	5	7	2
9. Молебская . . . . .	3	2	9	3
10. Сыривская . . . . .	8	2	8	3
11. Утинская . . . . .	12	1	7	2
<b>Итого во 2-мъ станѣ 11 волостей . . . . .</b>	<b>82</b>			
<b>3 станъ.</b>				
1. Атигская . . . . .	1	5	5	6
2. Бисертская . . . . .	3	5	6	7
3. Верхне-Сергинская . . . . .	1	5	5	6
4. Кяргинская . . . . .	1	5	6	6
5. Михайловская . . . . .	5	4	5	6
6. Нижне-Сергинская . . . . .	2	5	5	6
7. Сылвинская . . . . .	4	5	6	7
8. Уткинская . . . . .	6	5	6	7
9. Шайтанская . . . . .	1	5	6	7
<b>Итого въ 3-мъ станѣ 9 волостей . . . . .</b>	<b>24</b>			
<b>4 станъ.</b>				
1. Азигуловская . . . . .	7	3	2	1
2. Артинская . . . . .	10	3	2	5
3. Вольше-Окинская . . . . .	4	3	3	5
4. Вѣляковская . . . . .	3	4	4	8
5. Крѣулинская . . . . .	10	1	1	1
6. Манчажская . . . . .	12	3	2	1



Названіе уѣздовъ и волостей.	Число сельскихъ обществъ въ волости.	Причисленныхъ къ уч.		
		Судебно-слѣдствительскому.	Земскаго Начальника.	Призывному.
7. Ново-Златоустовская . . . . .	7	4	3	5
8. Нязе-Петровская . . . . .	2	4	4	8
9. Потапшинская . . . . .	10	4	3	5
10. Сажинская . . . . .	16	3	2	5
11. Саранинская . . . . .	3	1	1	1
12. Шемахинская . . . . .	1	4	4	8
13. Шокуровская . . . . .	5	4	3	8
14. Ювлинская . . . . .	11	3	1	1
<b>Итого въ 4-мъ станѣ 14 волостей . . . . .</b>	101			
<p><i>Квартиры Земскихъ Начальниковъ:</i> 1-го уч.—(гор. Красноуфимскъ), 2-го—(Артинскій зав.), 3-го—(село Потапшинское), 4-го—(Нязе-Петровский зав.), 5-го—(Нижне-Сергинскій зав.), 6-го—(Бисертскій зав.), 7-го—(село Ачить), 8-го—(Иргинскій зав.), 9-го—(Суксунскій зав.), 10-го—(село Богородское).</p> <p><i>Становыхъ:</i> 1 ст.—(село Златоустовское), 2-го—(село Ачить), 3-го—(Нижне-Сергинскій зав.), 4-го—(Артинскій зав.).</p> <p><i>Камеры Судебныхъ Слѣдователей:</i> 1-го уч.—(гор. Красноуфимскъ), 2-го—(Суксунскій зав.), 3-го—(Артинскій заводъ), 4-го—(Михайловскій зав.), 5-го—(Бисертскій заводъ).</p> <p>Всего въ Красноуфимскомъ уѣздѣ: 10-ть участковъ Земскихъ Начальниковъ, 4 стана, 44 волости и 278 сельскихъ обществъ.</p>				
<b>VIII. Екатеринбургскій уѣздъ.</b>				
1 станъ:				
1. Аятская . . . . .	7	7	12	5
2. Выньговская . . . . .	3	7	12	4
3. Верхне-Тагильская . . . . .	3	5	13	4
4. Глинская . . . . .	12	7	14	5
5. Ленеvская . . . . .	6	7	14	5
6. Линовская . . . . .	4	7	14	5
7. Мостовская . . . . .	3	5	8	2
8. Невьянская . . . . .	4	7	12	4
9. Режевская . . . . .	12	7	14	5
10. Черемисская . . . . .	7	7	14	5
11. Шуралинская . . . . .	5	7	13	4
<b>Итого въ 1-мъ станѣ 11 волостей . . . . .</b>	66			

Названіе уѣздовъ и волостей.	Число сельскихъ обществъ въ волости.	Причисленныхъ къ уч.		
		Судебно-слѣдова-тельскому.	Земскаго Началь-ства.	Привѣ-ному.
<b>2 станъ:</b>				
1. Вилимбаевская . . . . .	11	1	9	3
2. Верхъ-Исетская . . . . .	3	1	8	2
3. Верхъ-Нейвинская . . . . .	3	5	13	4
4. Грбовская . . . . .	1	1	9	3
5. Нейво-Рудянская . . . . .	1	5	13	4
6. Нижне-Сельская . . . . .	5	1	9	3
7. Ревдинская . . . . .	6	1	8	3
8. Таватуйская . . . . .	1	5	13	4
9. Уткинская . . . . .	3	1	9	3
10. Шайтанская . . . . .	3	1	9	3
<b>Итого во 2-мъ станѣ 10 волостей . . . . .</b>		37		
<b>3 станъ:</b>				
1. Березовская . . . . .	3	5	7	2
2. Бобровская . . . . .	5	3	11	9
3. Врунчатская . . . . .	8	4	11	9
4. Вѣлюярская . . . . .	10	4	11	9
5. Кисловская . . . . .	2	4	10	9
6. Логиновская . . . . .	12	4	11	9
7. Маминская . . . . .	10	4	10	9
8. Покровская . . . . .	7	2	10	9
9. Пышминская . . . . .	1	4	7	2
10. Сарапульская . . . . .	1	4	7	9
11. Хромцовская . . . . .	1	4	10	9
12. Шарташская . . . . .	1	5	7	2
<b>Итого въ 3-мъ станѣ 12 волостей . . . . .</b>		61		
<b>4 станъ:</b>				
1. Арамилъская . . . . .	4	3	6	2
2. Батарякская . . . . .	10	2	5	7
3. Горнощитская . . . . .	2	3	7	6
4. Мраморская . . . . .	4	3	7	6
5. Нижне-Исетская . . . . .	2	5	6	2
6. Ново-Ипаговская . . . . .	2	2	5	7
7. Огневская . . . . .	4	2	4	7
8. Полдневская . . . . .	1	3	3	6
9. Полевская . . . . .	1	3	3	6

Названіе уѣздовъ и волостей.	Число сельскихъ обществъ въ волости.	Причисленныхъ къ уч.		
		Судебно-слѣдствительскому.	Земскаго Начальника.	Призывному.
10. Сысертская . . . . .	3	3	6	6
11. Сѣверская . . . . .	3	3	3	6
12. Туминская . . . . .	3	2	5	7
13. Чердынская . . . . .	3	4	6	9
14. Щелкунская . . . . .	7	2	5	7
<b>Итого въ 4-мъ станѣ 14 волостей . . . . .</b>	<b>49</b>			
5 станъ.				
1. Булзинская . . . . .	4	2	4	7
2. Верхне-Уфалейская . . . . .	2	6	3	8
3. Воскресенская . . . . .	6	8	4	7
4. Карабольская . . . . .	4	8	1	7
5. Каслинская . . . . .	1	8	1	8
6. Коневская . . . . .	3	2	4	7
7. Кульмяковская . . . . .	1	8	4	7
8. Куяшская . . . . .	5	8	1	7
9. Кыштымская . . . . .	4	6	2	8
10. Нижне-Уфалейская . . . . .	1	6	3	8
11. Рождественская . . . . .	3	6	2	8
12. Саринская . . . . .	3	6	2	7
<b>Итого въ 5-мъ станѣ 12 волостей . . . . .</b>	<b>37</b>			
<p><i>Квартиры Земскихъ Начальниковъ:</i> 1-го уч.—(Каслинскій зав.), 2-го —(Кыштымскій зав.), 3-го—(Полевской зав.), 4-го—(село Коневское), 5-го—(село Никольское), 6-го—(зав. Сысертскій), 7-го и 8-го—(гор. Екатеринбургъ), 9-го—(Билимбаевскій зав.), 10-го—(Маминское село), 11-го—(село Вѣлоярское), 12-го—(Невьянскій зав.), 13-го—(Верхъ-Нейвинскій в.), 14-го—(Режевской зав.).</p>				
<p><i>Становыхъ:</i> 1-го ст.—(Невьянскій зав.), 2-го—(Билимбаевскій зав.), 3-го—(село Логиновское), 4-го—(Сысертскій зав.), 5-го —(Каслинскій зав.).</p>				
<p><i>Камеры Судебныхъ Слѣдователей:</i> 1 и 5 уч.—(г. Екатеринбургъ), 2-го—(село Коневское), 3-го—(Сысертскій зав.), 4-го—(село Вѣлоярское), 6-го—(Кыштымскій в.), 7-го—(Невьянскій в.), 8-го—(Каслинскій в.).</p>				
<p>Всего въ Екатеринбургскомъ уѣздѣ: 14 участк. Земскихъ Начальниковъ, 5 становъ, 59 волостей и 240 сельскихъ обществъ.</p>				

Названіе уѣздовъ и волостей.	Число сельскихъ обществъ въ волости.	Причисленныхъ къ уч.		
		Судебно-слѣдова-тельскому.	Земскаго Началь-ника.	Привыч-ному.
<b>IX. Верхотурскій уѣздъ.</b>				
1 станъ.				
1. Богословская . . . . .	1	4	1	2
2. Всеволодо-Благодатская . . . . .	2	4	1	2
3. Караульская . . . . .	3	4	2	1
4. Лозвиная . . . . .	1	4	1	2
5. Лялинская . . . . .	1	4	2	2
6. Николае-Павдинская . . . . .	1	4	2	1
7. Сосвинская . . . . .	1	4	2	1
8. Турьинская . . . . .	2	4	1	2
9. Усть-Лялинская . . . . .	5	4	2	1
<b>Итого въ 1-мъ станѣ 9 волостей . . . . .</b>		17		
2 станъ:				
1. Висимо-Утинская . . . . .	2	1	8	6
2. Висимо-Шайтанская . . . . .	3	1	8	6
3. Выйско-Никольская . . . . .	2	1	7	6
4. Лайская . . . . .	3	5	7	7
5. Нижне-Тагильская . . . . .	2	1	7	6
6. Троицко-Александровская . . . . .	4	2	7	6
7. Черномсточинская . . . . .	2	1	8	6
<b>Итого во 2-мъ станѣ 7 волостей . . . . .</b>		18		
3 станъ:				
1. Арамашевская . . . . .	5	3	5	4
2. Верхне-Синячихинская . . . . .	5	3	4	4
3. Коптеловская . . . . .	5	3	5	4
4. Махневская . . . . .	7	3	3	3
5. Мироповская . . . . .	4	3	5	4
6. Монастырская . . . . .	8	3	4	4
7. Нейво-Аланаевская . . . . .	6	3	4	4
8. Нейво-Шайтанская . . . . .	3	3	5	4
9. Нижне-Синячихинская . . . . .	4	3	4	4
10. Топоровская . . . . .	7	3	3	3
<b>Итого въ 3-мъ станѣ 10 волостей . . . . .</b>		54		

Название уѣздовъ и волостей.	Число сельскихъ обществъ въ волостн.	Причисленныхъ къ уч.		
		Судебно-стѣпово-сельскому.	Земскаго Начальника.	Призывному.
4 станъ.				
1. Бараччинская . . . . .	3	5	10	7
2. Верхне-Туринская . . . . .	4	5	10	7
3. Красногорская . . . . .	6	4	2	1
4. Кушвинская . . . . .	2	5	10	7
5. Нижне-Туринская . . . . .	6	5	10	7
6. Низь-Туринская . . . . .	1	4	3	3
7. Меркушинская . . . . .	7	4	3	1
<b>Итого въ 4-мъ станѣ 7 волостей . . . . .</b>	<b>29</b>			
5 станъ.				
1. Верхне-Салдинская . . . . .	5	2	9	5
2. Бродовская . . . . .	5	2	6	8
3. Башкирская . . . . .	10	3	6	5
4. Краснопольская . . . . .	8	2	6	6
5. Нижне-Салдинская . . . . .	4	2	9	5
6. Николае-Павловская . . . . .	3	1	8	6
7. Петрокаменская . . . . .	1	2	6	8
<b>Итого въ 5-мъ станѣ 7 волостей . . . . .</b>	<b>36</b>			
<p><i>Квартыры Земскихъ Начальниковъ:</i> 1-го уч.— (с. Нижне-Туринскіе рудники), 2-го—(г. Верхотурье), 3-го—(с. Меркушино), 4-го—(Нейво-Алапаевскій зав.), 5-го—(Нейво-Шайтанскій зав.), 6-го—(Петрокаменскій зав.), 7-го—(Нижне-Тагильскій зав.), 8-го—(Черноисточинскій зав.), 9-го—(Нижне-Салдинскій зав.), 10-го—(Кушвинскій зав.).</p> <p><i>Становыхъ:</i> 1-го ст. (село Туринскіе рудники), 2-го—(зав. Нижній-Тагиль), 3-го—(гор. Алапаевскъ), 4-го—(Кушвинскій зав.) и 5-го—(Нижне-Салдинскій заводъ).</p> <p><i>Камеры Судебныхъ Слѣдователей:</i> 1 и 2 уч.— (зав. Нижній-Тагиль), 3-го—(гор. Алапаевскъ), 4-го—(гор. Верхотурье), 5-го—(Кушвинскій зав.).</p> <p>Всего въ Верхотурскомъ уѣздѣ: 10-ть участковъ Земскихъ Начальниковъ, 4 стана, 40 волостей и 154 сельскихъ обществъ.</p>				

Названіе уѣздовъ и волостей.	Число сельскихъ обществъ въ волости.	Причисленныя къ уч.		
		Судебно-сѣдла-тельскому.	Землего Началь-ника.	Призыв-ному.
<b>Х. Камышловскій уѣздъ.</b>				
1 станъ:				
1. Балаирская . . . . .	13	4	1	2
2. Вновь-Юрмтская . . . . .	16	4	2	2
3. Ертарская . . . . .	1	4	1	2
4. Куровская . . . . .	18	2	2	1
5. Куяровская . . . . .	7	4	2	2
6. Никольская . . . . .	6	2	8	1
7. Пышминская . . . . .	16	4	2	2
8. Рамыльская . . . . .	19	4	1	2
9. Талицкая . . . . .	4	4	1	2
10. Четкаринская . . . . .	7	2	4	1
11. Чупинская . . . . .	10	4	1	2
Итого въ 1-мъ станѣ 11 волостей . . . . .	117			
2 станъ.				
1. Грязновская . . . . .	6	3	7	3
2. Закамышловская . . . . .	10	2	8	1
3. Захаровская . . . . .	6	2	8	1
4. Змаменская . . . . .	8	3	3	3
5. Калиновская . . . . .	10	2	8	3
6. Кочневская . . . . .	7	2	3	3
7. Кунарская . . . . .	9	3	7	3
8. Новошминская . . . . .	10	4	3	3
9. Скатицкая . . . . .	5	2	4	1
10. Тамакульская . . . . .	6	2	4	5
11. Чернокоровская . . . . .	7	2	7	3
Итого во 2-мъ станѣ 11 волостей . . . . .	84			
3 станъ.				
1. Зырянская . . . . .	12	1	6	5
2. Ильинская . . . . .	5	2	8	1
3. Каменская . . . . .	2	1	6	4
4. Катайская . . . . .	12	1	5	5
5. Клевакинская . . . . .	12	3	7	4
6. Колчеданская . . . . .	8	1	5	4
7. Крестовская . . . . .	5	2	5	5

Названіе уѣздовъ и волостей.	Число сельскихъ обществъ въ волостн.	Причисленныхъ къ уч.		
		Судебно-слѣдова-тельскому.	Земскаго Началь-ника.	Привив-ному.
8. Травлянская . . . . .	4	1	6	4
9. Черемнская . . . . .	11	1	6	4
10. Щербаковская . . . . .	10	1	6	4
<b>Итого въ 3-мъ станѣ 10 волостей . . . . .</b>	<b>81</b>			
<p><i>Квартиры Земскихъ Начальниковъ:</i> 1-го уч.— (село Талицкое), 2-го—(село Пышминское), 3-го—(Новопышминское село), 4-го—(село Скатынское), 5-го—(село Китайское), 6-го—(Каменскій зав.), 7-го—(село Грязновское), 8-го—(гор. Камышловъ).</p> <p><i>Становыя:</i> 1-го ст. (Талицкій зав.), 2-го—(село Новопышминское), 3-го—(Каменскій зав.).</p> <p><i>Камеры Судебныхъ Слѣдователей:</i> 1-го уч.— (Каменскій зав.), 2-го и 3-го—(г. Камышловъ) и 4-го—(Талицкій зав.).</p> <p><b>Всего въ Камышловскомъ уѣздѣ:</b> 8 участковъ Земскихъ Начальниковъ, 3 стана, 32 волости и 282 сельскихъ обществъ.</p>				
<b>XI. Ирбитскій уѣздъ.</b>				
1 станъ:				
1. Важеновская . . . . .	8	1	2	4
2. Вайкаловская . . . . .	13	1	2	4
3. Бобровская . . . . .	4	1	1	4
4. Верхъ-Ницинская . . . . .	5	1	1	4
5. Знаменская . . . . .	6	1	1	1
6. Илевская . . . . .	7	1	2	4
7. Киргинская . . . . .	9	1	1	1
8. Краснослободская . . . . .	6	1	1	4
9. Нижне-Илевская . . . . .	4	1	1	4
10. Харловская . . . . .	7	1	2	1
11. Чубаровская . . . . .	8	1	1	4
11. Чурманская . . . . .	5	1	2	4
13. Омгинская . . . . .	12	1	3	1
<b>Итого въ 1-мъ станѣ 13 волостей . . . . .</b>	<b>94</b>			

Названіе уѣздовъ и волостей.	Число сельскихъ обществъ въ волости.	Причисленныя въ уч.		
		Судебно-стѣпана-сельскому	Земснаго Начальника.	Приватному.
<b>2 станъ:</b>				
1. Антоновская . . . . .	5	2	5	2
2. Больше-Трифоновская . . . . .	2	2	5	5
3. Бѣлослудская . . . . .	6	2	3	3
4. Волковская . . . . .	8	2	4	1
5. Голубовская . . . . .	5	2	4	2
6. Зайковская . . . . .	5	1	3	1
7. Ирбитско-Заводская . . . . .	1	2	5	3
8. Ключевская . . . . .	3	2	4	1
9. Костинская . . . . .	9	2	4	2
10. Крутихинская . . . . .	2	2	3	3
11. Липинская . . . . .	2	2	5	3
12. Невьянская . . . . .	12	2	4	2
13. Ницинская . . . . .	5	2	4	2
14. Писанская . . . . .	2	2	5	3
15. Покровская . . . . .	3	2	5	3
16. Скородумская . . . . .	6	1	3	1
17. Стригавевская . . . . .	5	2	3	3
18. Шмаковская . . . . .	4	2	5	3
19. Шогринская . . . . .	5	2	5	3
<b>Итого во 2-мъ станѣ 19 волостей . . . . .</b>	<b>90</b>			
<p><i>Квартиры Земскихъ Начальниковъ:</i> 1-го уч. — (село Чубаровское), 2-го — (село Вайкаловское), 3-го — (гор. Ирбитъ), 4-го — (село Ницинское), 5-го — (Ирбитскій зав.).</p> <p><i>Становыхъ:</i> 1-го ст. (село Чубаровское), 2-го — (Ирбитскій зав.).</p> <p><i>Камеры Судебныхъ Слѣдователей:</i> 1 и 2 уч. — въ гор Ирбит.</p> <p>Всего въ Ирбитскомъ уѣздѣ: 5 участковъ Земскихъ Начальниковъ, 2 стана, 32 волости и 184 сельскихъ обществъ.</p>				
<b>XII. Шадринскій уѣздъ.</b>				
<b>1 станъ:</b>				
1. Вахлавская . . . . .	8	6	9	4
2. Ватуринская . . . . .	11	2	8	1



Название уѣздовъ и волостей.	Число сельскихъ обществъ въ волости.	Причисленныхъ въ уч.		
		Судебно-стѣпово-тельскому.	Земскаго Начальника.	Призывному.
3. Баргапольская . . . . .	13	6	9	4
4. Кондинская . . . . .	4	6	10	4
5. Крестовская . . . . .	15	1	11	1
6. Макаровская . . . . .	10	3	8	1
7. Мѣхонская . . . . .	18	6	10	4
8. Осиновская . . . . .	7	1	9	4
9. Усть-Мясская . . . . .	9	6	9	4
<b>Итого въ 1-ю станѣ</b>				
<b>9 волостей . . . . .</b>		<b>95</b>		
<b>2 станя:</b>				
1. Амнцевская . . . . .	1	4	1	6
2. Бродокалматская . . . . .	6	4	2	6
3. Бурицкая . . . . .	6	4	1	6
4. Бѣликульская . . . . .	3	5	3	6
5. Верхъ-Течинская . . . . .	5	5	5	5
6. Сугоянская . . . . .	5	5	1	6
7. Течинско-Башкирская . . . . .	7	4	2	6
8. Течинско-Русская . . . . .	5	5	2	6
9. Тюляковская . . . . .	5	4	1	6
10. Усть-Карабольская . . . . .	1	4	1	6
11. Усть-Багаряцкая . . . . .	3	4	1	6
<b>Итого во 2-ю станѣ</b>				
<b>11 волостей . . . . .</b>		<b>47</b>		
<b>3 станя:</b>				
1. Барневская . . . . .	9	1	8	1
2. Далматовская . . . . .	7	3	6	2
3. Замараевская . . . . .	3	3	6	2
4. Иванцевская . . . . .	12	2	7	1
5. Кривская . . . . .	5	3	7	2
6. Красномыльская . . . . .	5	1	8	1
7. Крутихинская . . . . .	2	3	6	2
8. Сухринская . . . . .	3	3	7	2
9. Широковская . . . . .	3	3	6	2
<b>Итого въ 3-ю станѣ</b>				
<b>9 волостей . . . . .</b>		<b>49</b>		

Название уѣздовъ и волостей.	Число сельскихъ обществъ въ волости.	Причисленныхъ въ уч.		
		Судбно-сѣдова-тельскому.	Земскаго Началь-ника.	Призв-ному.
4 станъ:				
1. Бугаевская . . . . .	4	5	5	5
2. Вѣлярская . . . . .	8	2	4	5
3. Макарьевская . . . . .	3	3	4	5
4. Николаевская . . . . .	5	5	3	5
5. Новопетропавловская . . . . .	5	5	4	5
6. Песчанская . . . . .	9	5	3	5
7. Песковская . . . . .	2	3	3	5
8. Першинская . . . . .	5	3	5	2
9. Петропавловская . . . . .	6	3	5	2
10. Уксянская . . . . .	3	5	4	5
11. Галкинская . . . . .	3	5	3	5
<b>Итого въ 4-мъ станѣ 11 волостей . . . . .</b>	<b>53</b>			
5 станъ:				
1. Васмановская . . . . .	7	3	12	3
2. Смолинская . . . . .	13	2	12	3
3. Яутлинская . . . . .	7	6	12	2
4. Водениковская . . . . .	18	6	11	4
5. Кызылбаевская . . . . .	3	6	10	3
6. Ольховская . . . . .	13	2	11	3
7. Вознесенская . . . . .	8	3	7	3
8. Буткинская . . . . .	10	3	12	3
<b>Итого въ 5-мъ станѣ 8 волостей . . . . .</b>	<b>79</b>			
<p><i>Квартиры Земскихъ Начальниковъ: 1-го уч.— (село Усть-Нарабольское), 2-го—(село Бродокалматское), 3-го—(село Песчанское), 4-го—(село Вѣлярское), 5-го—(Верхъ-Теченское), 6-го—(гор. Далматовъ), 7-го и 8-го—(гор. Шадринскъ), 9-го—(село Каргапольское), 10-го—(село Мѣховское), 11-го—(село Ольховское), 12-го—(село Буткинское).</i></p>				

Названіе уѣздовъ и волостей.	Число сельскихъ обществъ въ волости.	Причисленныхъ къ уч.		
		Судебно-слѣдствительскому.	Земскаго Начальника.	Призывному.
<p><i>Становыхъ</i>: 1-го ст.—(село Крестовское), 2-го—(село Течинско-Русское), 3-го—(гор. Далматовъ), 4-го—(село Уксянское), 5-го—(село Васмановское).</p> <p><i>Камеры Судебныхъ Стдователей</i>: 1-го и 2-го участковъ—(гор. Шадринскъ), 3-го—(гор. Далматовъ), 4-го—(село Бродокалматское), 5-го—(село Верхъ-Течинское).</p> <p>Всего въ Шадринскомъ уѣздѣ: 12 участк. Земскихъ Начальниковъ, 5 становъ, 48 волостей и 323 сельскихъ обществъ.</p> <p><b>И Т О Г О</b> въ Пермской губерніи: 106 участковъ Земскихъ Начальниковъ, 41 станъ, 483 волости и 3169 сельскихъ обществъ.</p>				

## Почтово-телеграфныя учрежденія Пермской губернии.

### I. Отъ Перми къ Тюмени, по желѣзной дорогѣ.

**Губернскій гор. Пермь.** Почтово-телеграфная контора. *Приходъ почты.* Изъ Россіи ежедневно—лѣтомъ на пароходахъ бр. Каменскихъ, зимою (съ 1 октября по 1 мая) трактомъ въ 7 час. вечера.

Изъ Сибири по желѣзной дорогѣ ежедневно въ 10 час. 12 мин. утра, трактомъ изъ Екатеринбургъ чрезъ Кунгуръ въ понедѣльникъ, среду и пятницу въ 6 час. 40 мин. утра.

*Отходъ почты.* Въ Россію ежедневно—лѣтомъ на пароходахъ бр. Каменскихъ, зимой трактомъ въ 7½ час. вечера. Въ Сибирь ежедневно по желѣзной дорогѣ въ 11 час. 47 мин. вечера, трактомъ чрезъ Кунгуръ на Екатеринбургъ въ воскресенье, среду и пятницу, въ 8 час. вечера.

**Мотовилиха.** Почтовое отдѣленіе. Приходъ и отходъ ежедневно съ поѣздами желѣзной дороги.

**Чусовая.** Почтово-телеграфная контора. Приходъ и отходъ ежедневно съ поѣздами желѣзной дороги.

#### 1. Отъ Чусовой до Чердыни.

**Кизеловскій заводъ.** Почтовое отдѣленіе. Приходъ изъ Чусовой ежедневно. Изъ Александровскаго ежедневно. Отходить въ Александровскій ежедневно, въ Чусовую ежедневно.

**Александровскій заводъ.** Почтовое отдѣленіе. Приходить изъ Кизела ежедневно, изъ Веретіи ежедневно. Отходить въ Веретію ежедневно, въ Кизель ежедневно.

**Веретійская** почтовая контора. Приходить изъ Александровской ежедневно, изъ Соликамска въ понедѣльникъ и пятницу (одноконная въ среду), въ 5 час. 50 мин. утра. Отходить въ Александровскую ежедневно, въ Соликамскъ въ понедѣльникъ и пятницу (одноконная въ среду) въ 9 час. 30 мин. вечера.

**Уѣздный гор. Соликамскъ.** Почтово-телеграфная контора. Приходить изъ Веретіи во вторникъ и субботу (одноконная въ четвергъ) въ 12 час. 45 мин. ночи, изъ Чердыни въ понедѣльникъ и пятницу (одноконная въ среду) въ 1 час. 35 мин. ночи. Отходить въ Чердынь вторникъ и субботу (одноконная въ четвергъ) 1 час. 45 мин. ночи, въ Веретію понедѣльникъ и пятницу (одноконная въ среду) въ 2 час. 35 мин. ночи.

**Уѣздный городъ Чердынь.** Почтово-телеграфная контора. Приходить изъ Соликамска во вторникъ и субботу (одноконная

въ четвергъ) въ 11 час. 20 мин. утра. Отходить въ Соликамскъ въ воскресенье и четвергъ (одноконная во вторникъ), въ 4 час. дня.

**Пашійская.** Почтовое отдѣленіе. Приходъ и отходъ ежедневно съ поѣздами желѣзной дороги.

**Кушвинскій заводъ.** Почтово-телеграфная контора. Приходъ и отходъ ежедневно съ поѣздами желѣзной дороги. По тракту: приходъ изъ Нижне-Туринскаго завода по вторн., четверг. и суббот. въ 8 час. 50 мин. утра. Отходъ въ Нижне-Туринскій заводъ по воскресеньямъ, вторникамъ и пятниц. въ 5 час. вечера.

## 2. Отъ Кушвы до Турьинскихъ рудниковъ.

**Нижне-Туринскій заводъ.** Почтово-телеграфное отдѣленіе. Приходить изъ Кушвы въ воскресенье, вторникъ и пятницу 9 час. 40 мин. по полудни, изъ Верхотурья вторн., четверг. и субботу 2 час. по пн. Отходить въ Верхотурье по воскресеньямъ, вторникамъ и пятницамъ, въ 10 час. 10 мин. по полудни; въ Кушву вторн., четв. и субботу въ 4 час. 10 мин. по пн.

**Уѣздный гор. Верхотурье.** Почтово-телеграфная контора. Приходъ изъ Нижне-Туринскаго завода по понед., сред. и суббот. въ 5 час. 10 мин. по полуночи, изъ Богословскаго завода по понедѣльн., сред. и пятницамъ въ 7 час. 45 мин. по ид. Отходъ въ Нижне-Туринскій заводъ въ понедѣльн., сред. и пятницу. въ 8 час. 45 мин. по пд., въ Богословскій заводъ понед., среду и субботу въ 6 час. 10 мин. по пн.

**Богословскій заводъ.** Почтово-телеграфная контора. Приходъ изъ Верхотурья по понедѣльникамъ, средамъ и субботамъ, въ 8 час. 5 мин. по полудни, изъ Турьинскихъ рудниковъ въ понед., сред. и пятницу 5 час. 15 мин. по пн. Отходъ въ Верхотурье въ понед., сред. и пятницу въ 5 час. 45 мин. по пн., въ Турьинскіе рудники по понедѣльникамъ средамъ и субботамъ въ 9 час. 5 мин. по полудни.

**Турьинскіе рудники.** Почтовое отдѣленіе. Приходъ изъ Богословскаго завода по понедѣльникамъ, средамъ и субботамъ въ 10 час. 20 мин. по полудни. Отходъ по понед., сред. и пятницамъ въ 4 час. по пн.

**Нижне-Тагильскій заводъ.** Почтово-телеграфная контора. Приходъ и отходъ ежедневно съ поѣздами желѣзной дороги.

**Невьянскій заводъ.** Почтово-телеграфная контора. Приходъ и отходъ ежедневно съ поѣздами желѣзной дороги. По тракту—изъ Нетрокамскаго завода приходъ по вторникамъ, въ 7 час. по полуночи (одноконная въ четвергъ). Отходъ въ тѣ же дни въ 11 час. по полудни.

### 3. Отъ Невьянска до Алапаевска.

**Петрокаменскій заводъ.** Почтовое отдѣленіе. Приходъ изъ Невьянска въ среду (одноконная въ пятницу) въ 3 час. по полуночи, изъ Нейво-Шайтанскаго завода по вторникамъ (одноконная по четвергамъ) въ 2 час. 30 мин. ночи. Отходъ въ Нейво-Шайтанскій заводъ въ среду (одноконная въ пятницу) въ 3 час. 30 мин. по полуночи; въ Невьянскъ по вторникамъ (одноконная по четвергамъ) въ 3 час. ночи.

**Нейво-Шайтанскій заводъ.** Почтовое отдѣленіе. Приходъ изъ Петрокаменска по средамъ (одноконная въ пятницу) въ 7 час. 30 мин. по полуночи, изъ Нейво-Алапаевска въ понедѣльникъ (одноконная въ среду) въ 10 час. вечера. Отходъ въ Нейво-Алапаевскъ по средамъ (одноконная по пятницамъ) въ 8 час. по полуночи, въ Петрокаменскій въ понедѣльникъ (одноконная въ среду въ 10 час. 30 мин. вечера.

**Нейво-Алапаевскій заводъ.** (Заплатный гор. Алапаевскъ). Почтовое отдѣленіе. Приходъ изъ Нейво-Шайтанскаго въ среду (одноконная въ пятницу) въ 12 час. дня. Отходъ въ понедѣльн. (одноконная въ среду) въ 6 час. вечера.

**Екатеринбургъ.** Почтовая контора. Приемъ и выдача корреспонденціи устанавлены только въ этой конторѣ съ 8—2 час. дня и въ праздники съ 8 до 10 час. утра. Приходъ и отходъ почты по желѣзной дорогѣ ежедневно съ поѣздами. По трактамъ: приходъ изъ Перми чрезъ Кунгуръ по воскресеньямъ, вторникамъ и пятницамъ въ 3 час. 40 мин. дня. Отходъ въ Пермь чрезъ г. Кунгуръ по понедѣльникамъ, средамъ и субботамъ въ 11 час. дня.

### 4. Отъ Екатеринбургa на г. Челябинскъ.

**Сысертскій заводъ.** Почтово-телеграфное отдѣленіе. Приходъ изъ Екатеринбургa по понедѣльникамъ и четвергамъ въ 2 час. по нн.; отходъ въ Екатеринбургъ по понедѣльникамъ и четвергамъ въ 9 час. по полудни.

**Село Тюбукъ.** Почтовое отдѣленіе. Изъ Каслинскаго завода въ воскресенье и среду въ 9 час. по полудни, въ Каслинскій заводъ по вторникамъ и субботамъ въ 8 час. по полуночи.

**Каслинскій заводъ.** Почтово-телеграфная контора. Приходъ изъ Тюбука во вторникъ и субботу въ 11 час. по полуночи и отходъ обратно по воскресеньямъ и средамъ въ 6 час. по полудни.

**Кыштымскій заводъ.** Почтово-телеграфная контора. Приходъ и отходъ почтъ ежедневно съ поѣздами желѣзной дороги.

**Каменскій заводъ.** Почтово-телеграфное отдѣленіе. Почта приходитъ со станціи желѣзной дороги Богдановичъ въ понедѣльникъ, среду, пятницу

и субботу въ 1 час. 8 мин. ночи, изъ с. Катайскаго въ воскресенье, вторникъ, четвергъ и пятницу въ 9 час. 25 мин. по пд. Отходъ на станцію Богдановичъ по понедѣльникамъ, средамъ, пятницамъ и субботамъ въ 4 час. 55 мин. ночи, въ село Катайское по воскресеньямъ, вторникамъ, четвергамъ и субботамъ въ 9 час. по пн.

5. Отъ Каменскаго завода на г. Шадринскъ.

**Село Катайское.** Почтово-телеграфное отдѣленіе. Приходъ изъ Каменскаго завода по вторникамъ, четвергамъ, субботамъ и воскресеньямъ въ 1 час. 35 мин. по пд., изъ г. Далматова по воскресеньямъ, вторникамъ, четвергамъ и пятницамъ въ 4 час. 20 мин. по пд. Отходъ въ Далматовъ по воскресеньямъ, вторникамъ, четвергамъ и субботамъ въ 2 час. 5 мин. по пд., въ Каменскій заводъ по воскресеньямъ, вторникамъ, четвергамъ и пятницамъ въ 4 час. 50 мин. по полудни.

**Заштатный гор. Далматовъ.** Почтово-телеграфное отдѣленіе. Приходъ изъ с. Катайскаго въ воскресенье, вторникъ, четвергъ и субботу, въ 4 час. 20 мин. по пд., изъ г. Шадринска въ воскресенье, вторникъ, четвергъ и пятницу, въ 1 час. 35 мин. по пд. Отходъ въ Шадринскъ въ воскресенье, вторникъ, четвергъ и субботу въ 4 час. 50 мин. по пд., въ с. Катайское въ воскресенье, вторникъ, четвергъ и пятницу въ 2 час. 5 мин. по пд.

**Городъ Шадринскъ.** Почтово-телеграфная контора. Приходъ изъ г. Далматова въ воскресенье, вторникъ, четвергъ и субботу, въ 10 час. 25 мин. по пд., изъ с. Крестовъ (съ 1 іюля по 1 сентября) въ воскресенье, вторникъ, четвергъ и пятницу, въ 5 ч. 45 мин. по пн. Отходъ въ г. Далматовъ въ воскресенье, вторникъ, четвергъ и пятницу въ 8 час. по пн. и въ с. Кресты (во время ярмарки) въ воскресенье, понедѣльн., среду и пятницу въ 12 ч. по пн.

**Городъ Камышловъ.** Почтово-телеграфная контора. Приходъ и отходъ почты ежедневно съ поѣздами желѣзной дороги. Трактомъ изъ г. Ирбита приходъ съ 15 марта по 15 января по понедѣльникамъ, средамъ, пятницамъ и субботамъ и съ 15 января по 15 марта ежедневно въ 5 час. 40 мин. по пд. Отходъ въ Ирбитъ съ 15 марта по 15 января по воскресеньямъ, вторникамъ, четвергамъ и субботамъ въ 5½ час. по полудни, съ 15 января по 15 марта ежедневно въ тѣ же часы.

**Городъ Ирбитъ.** Почтово-телеграфная контора. Приходъ изъ Камышлова съ 15 марта по 15 января по понедѣльникамъ, средамъ, пятницамъ и воскресеньямъ и съ 15 января по 15 марта ежедневно, въ 5 час. 10 мин. по полуночи. Отходъ въ Камышловъ съ 15 марта по 15 января по понедѣльникамъ, средамъ, пятницамъ и субботамъ и съ 15 января по 15 марта въ 6 час. по полуночи.

**Талица.** Почтово-телеграфная контора. Приходъ и отходъ почты съ поѣздами желѣзной дороги ежедневно.

6. Отъ Курьинскаго временнаго почтоваго отдѣленія (на время лечебнаго сезона съ 15 мая по 1 августа) на станцію «Богдановичъ» Уральской желѣзной дороги и обратно.

**Село Курьи.** Временное почтовое отдѣленіе. Приходъ, со станціи «Богдановичъ», обыкновенныхъ по понедѣльникамъ и пятницамъ, а одноконныхъ по вторникамъ, средамъ, четвергамъ, субботамъ и воскресеньямъ, въ 9 час. 40 мин. утра. Отходъ, на станцію «Богдановичъ», обыкновенныхъ по четвергамъ и воскресеньямъ, а одноконныхъ по понедѣльникамъ, вторникамъ, средамъ, пятницамъ и субботамъ въ 7 час. вечера.

**Ст. „Богдановичъ“.** Ур. ж. д. Приходъ, изъ Курьинскаго отдѣленія, обыкновенныхъ по четвергамъ и воскресеньямъ, а одноконныхъ по понедѣльникамъ, вторникамъ, средамъ, пятницамъ и субботамъ въ 9 час. вечера. Отходъ въ Курьи обыкновенныхъ по понедѣльникамъ и пятницамъ, а одноконныхъ по вторникамъ, средамъ, четвергамъ, субботамъ и воскресеньямъ въ 7 часовъ 40 минутъ утра.

## II. Отъ Перми на Екатеринбургъ трактомъ.

**Крыласовская.** Почтовое отдѣленіе. Приходъ почты изъ Перми въ понедѣльникъ, четвергъ и субботу, въ 3 час. 5 мин. ночи, изъ Кунгура по вторникамъ, четвергамъ и воскресеньямъ, въ 11 час. 5 мин. ночи. Отходъ въ Кунгуръ по понедѣльникамъ, четвергамъ и субботамъ, въ 3 час. 35 мин. ночи; въ Пермь по вторникамъ, четвергамъ и воскресеньямъ въ 11 час. 35 минутъ ночи.

**Городъ Кунгуръ.** Почтово-телеграфная контора. Приходъ: изъ Кыновскаго зав. по средамъ и воскресеньямъ въ 6 час. по полуночи; изъ Перми по понедѣльникамъ, четвергамъ и субботамъ въ 6 час. утра; изъ Екатеринбургa чрезъ Ключи, по вторникамъ, четвергамъ и воскресеньямъ въ 7 час. 40 мин. вечера; изъ Уфы, чрезъ Ордынскую, въ среду, въ 11 час. 30 мин. дня, и воскресенье въ 1 час. 10 мин. дня. Отходитъ въ Пермь по вторникамъ, четвергамъ и воскресеньямъ въ 4 час. 40 мин. вечера; въ Екатеринбургъ по понедѣльникамъ, четвергамъ и субботамъ въ 7 час. утра; въ Уфу по вторникамъ и пятницамъ въ 9 час. утра и въ Кыновскій заводъ по понедѣльникамъ и пятницамъ въ 10 часовъ по полуночи.

### 1. Отъ Кунгура на Уфу.

**Ордынская.** Почтовое отдѣленіе. Приходитъ изъ Кунгура по вторникамъ и пятницамъ, въ 12 час. 5 мин. дня; изъ Уфы, чрезъ Богородскую, по средамъ—въ 8 час. 15 мин. утра и воскресеньямъ—въ 9 час. 55 мин. утра. Отходитъ въ Богородскую по вторникамъ и пятницамъ въ 1 час. 5 мин. дня; въ Кунгуръ по средамъ въ 8 час. 25 мин. утра и воскресенье въ 10 час. 5 мин. утра.



**Богородская.** Почтовое отдѣленіе. Приходитъ изъ Ордынской по вторникамъ и пятницамъ въ 7 час. вечера, изъ Уфы въ среду въ 1 час. 30 мин. ночи и воскресенье въ 2 час. 10 мин. ночи. Отходитъ въ Уфу по вторникамъ и пятницамъ въ 8 час. вечера, въ Ордынскую по средамъ въ 2 час. ночи и воскресеньямъ въ 3 час. 10 мин. ночи.

**Ключевское** почтовое отдѣленіе. Приходитъ изъ Кунгура по понедѣльникамъ, четвергамъ и субботамъ въ 1 час. 5 мин. дня; изъ Екатеринбургa, чрезъ Ачитъ, по вторникамъ, четвергамъ и воскресеньямъ въ 1 час. 5 мин. дня; изъ Суксуна одноконная по субботамъ въ 11 час. 30 мин. утра. Отходитъ въ Ачитъ по понедѣльникамъ, четвергамъ и субботамъ въ 1 час. 35 мин. дня, въ Кунгуръ по воскресеньямъ, вторникамъ и четвергамъ въ 1 час. 35 мин. дня и въ Суксунъ одноконная по субботамъ въ 3 часа по полудни.

**Суксунскій заводъ.** Почтово-телеграфное отдѣленіе. Приходитъ изъ Ключей (одноконная) по субботамъ въ 5 час. вечера. Отходитъ въ Ключи (одноконная) по субботамъ въ 9 час. 30 мин. утра. Приходитъ изъ Ключей обыкновенная почта по понедѣльникамъ и четвергамъ въ 4 час. 30 мин. по полудни, отходитъ въ Ключи въ тѣ же дни въ 10 час. 30 мин. по полуночи.

**Ачитское** почтовое отдѣленіе. Приходитъ изъ Екатеринбургa, чрезъ Кленовую, по вторникамъ, четвергамъ и воскресеньямъ въ 8 час. 30 мин. утра, изъ Перми, чрезъ Ключи, въ понедѣльникъ, четвергъ и субботу въ 5 час. 40 мин. вечера; изъ г. Красноуфимска по — понедѣльникамъ, средамъ, и субботамъ въ 5 час. 5 мин. вечера. Отходитъ въ Пермь по воскресеньямъ, вторникамъ и четвергамъ въ 9 час. утра, въ Екатеринбургъ по понедѣльникамъ, четвергамъ и субботамъ въ 6 час. 10 мин. вечера, въ Красноуфимскъ по воскресеньямъ, вторникамъ и пятницамъ въ 10 час. утра.

**Городъ Красноуфимскъ.** Почтово-телеграфная контора. Приходитъ изъ Ачита воскресенье, вторникъ и пятницу въ 12 час. 5 мин. дня, изъ Артинскаго завода по вторникамъ (одноконная въ субботу) въ 9 час. вечера. Отходитъ въ Ачитъ по понедѣльникамъ, средамъ и субботамъ въ 3 час. дня, въ Арти по понедѣльникамъ (одноконная въ пятницу) въ 3 ч. дня.

**Артинскій заводъ.** Почтовое отдѣленіе. Приходитъ изъ Красноуфимска по понедѣльникамъ (одноконная въ пятницу) въ 9 час. утра. Отходитъ въ Красноуфимскъ по вторникамъ (одноконная въ субботу) въ 3 час. дня.

**Кленовская 2-я.** Почтовое отдѣленіе. Приходитъ изъ Перми, чрезъ Ачитъ, по понедѣльникамъ, четвергамъ и субботамъ въ 11 час. 20 мин. дня, изъ Киргишанъ по вторникамъ, четвергамъ и воскресеньямъ въ 2 час. 50 мин. ночи. Отходитъ въ Киргишанъ по понедѣльникамъ, четвергамъ и субботамъ въ 11 час. 50 мин. дня, въ Ачитъ по вторникамъ, четвергамъ и воскресеньямъ въ 3 час. 20 мин. ночи.

**Село Киргишанъ.** Почтовое отдѣленіе. Приходъ изъ Перми по воскресеньямъ, вторникамъ и пятницамъ въ 3 час. ночи; изъ Екатеринбургa, чрезъ Билимбаей, по понедѣльникамъ, средамъ и субботамъ въ 11 час. 10 мин. ночи; изъ Нязе-Петровска, чрезъ Н.-Серги, по вторникамъ (одноконная въ пятницу), въ 6 час. 10 мин. утра. Отходить въ Н.-Сергинскій заводъ по четвергамъ (одноконная въ воскресенье) въ 3 час. ночи, въ Билимбаевскій заводъ по воскресеньямъ, вторникамъ и пятницамъ въ 3 час. 30 мин. дня, въ Кленовую 2-ю по понедѣльникамъ, средамъ и субботамъ въ 11 час. 40 мин. ночи.

**Кыновскій заводъ.** Почтовое отдѣленіе. Приходъ почты изъ Кунгура по вторникамъ и субботамъ въ 12 час. 10 мин. ночи. Отходъ въ Кунгуръ по тѣмъ же днямъ въ 3 часа 50 мин. по полудни.

**Село Верезовское.** Почтовое отдѣленіе. Приходъ почты изъ Кунгура по понедѣльникамъ и пятницамъ, въ 1 часъ 25 мин. по полудни; отправленіе въ Кыновскій заводъ по тѣмъ же днямъ, въ 1 часъ 55 мин. по полудни. Приходъ почты изъ Кыновскаго завода по средамъ и воскресеньямъ, въ 2 часа 5 мин. по полуночи; отправленіе въ Кунгуръ по тѣмъ же днямъ въ 2 часа 35 мин. по полуночи.

## 2. Отъ Киргишана до Нязе-Петровскаго завода:

**Нижне-Сергинскій заводъ.** Почтово-телеграфное отдѣленіе. Приходитъ изъ Киргишана по четвергамъ (одноконная въ воскресенье) въ 6 час. утра, изъ Михайловскаго завода по вторникамъ и пятницамъ въ 2 час. 40 мин. ночи. Отходить въ Михайловскій заводъ по четвергамъ (одноконная въ воскресенье въ 6 час. 30 мин. утра), въ Киргишанъ по вторникамъ и пятницамъ въ 3 час. 10 мин. ночи.

**Михайловскій заводъ.** Почтово-телеграфное отдѣленіе. Приходитъ изъ Н.-Сергинскаго завода по четвергамъ (одноконная въ воскресенье) въ 10 час. 30 мин. утра, изъ Нязе-Петровскаго завода по понедѣльникамъ (одноконная по четвергамъ) въ 11 час. 10 мин. по полуночи. Отходить въ Нязе-Петровскій заводъ по четвергамъ (одноконная въ воскресенье) въ 11 час. дня; въ Н.-Сергинскій заводъ по понедѣльникамъ (одноконная въ четвергъ), въ 10 час. 40 мин. вечера.

**Нязе-Петровскій заводъ.** Почтово-телеграфное отдѣленіе. Приходитъ изъ Михайловскаго завода по четвергамъ (одноконная въ воскресенье), въ 7 час. 10 мин. вечера. Отходить въ Михайловскій заводъ по понедѣльникамъ (одноконная въ четвергъ), въ 3 час. по полуночи.

**Билимбаевскій заводъ.** Почтово-телеграфное отдѣленіе. Приходитъ изъ Киргишана по воскресеньямъ, вторникамъ и пятницамъ въ 8 час. 50 мин. утра; изъ Екатеринбургa по понедѣльникамъ, средамъ и субботамъ въ 4 час.

50 мин. вечера. Отходить въ Екатеринбургъ по воскресеньямъ, вторникамъ и пятницамъ въ 9 час. 50 мин. утра; въ Киргизанъ—по понедѣльникамъ, средамъ и субботамъ, въ 5 час. 50 мин. вечера.

### III. Изъ Перми въ Россію.

**Городъ Оханскъ.** Почтово-телеграфная контора. Приходитъ изъ Казани весь годъ ежедневно въ 12 час. 25 мин. ночи, изъ Перми, тоже, въ 2 час. 5 мин. ночи, изъ Осы, съ 1 октября по 1 мая, по четвергамъ и воскресеньямъ въ 2 час. 15 мин. дня, изъ Нытвы съ 1 октября по 1 мая по вторникамъ и пятницамъ въ 10 час. 30 мин. утра. Отходить въ Пермь ежедневно въ 1 час. 25 мин. по пн., въ Казань тоже въ 4 час. 5 мин. утра, въ Нытву по вторникамъ и пятницамъ въ 3 час. дня; въ Осу весь годъ по понедѣльникамъ и пятницамъ въ 8 час. утра. Въ навигаціонное время приходъ и отходъ почты въ Казань, Пермь и Нытву съ пароходами бр. Каменскихъ.

**Нытвинскій заводъ.** Почтово-телеграфное отдѣленіе. Съ 1 октября по 1 мая приходитъ изъ г. Оханска по вторникамъ и пятницамъ 8 час. 30 мин. вечера. Отходить въ тѣ же дни въ 5 час. ночи. Въ навигацію приходъ и отходъ почты съ пароходами.

#### 1. Отъ Оханска на Воткинскій заводъ. (Вятск. губ.)

**Городъ Оса.** Почтово-телеграфная контора. Приходитъ изъ Оханска по понедѣльникамъ и пятницамъ въ 4 час. 25 мин. вечера; изъ Воткинскаго завода, чрезъ Ножевку, по четвергамъ и воскресеньямъ въ 4 час. 50 мин. утра. Отходить въ Воткинскій заводъ чрезъ Ножевку, въ понедѣльникъ и пятницу въ 5 час. 25 мин. вечера; въ Оханскъ въ четвергъ и воскресенье въ 5 час. 50 мин. утра. Въ навигацію, сверхъ того, почта приходитъ и отходить съ пароходами бр. Каменскихъ ежедневно.

**Село Частыя.** Почтово-телеграфное отдѣленіе. Приходитъ изъ Ножевки по четвергамъ и воскресеньямъ въ 2 час. 20 мин. по пн. Отходить въ Ножевку по средамъ и субботамъ въ 4 час. по пд.

**Ножевка (Рождественскій заводъ).** Почтово-телеграфное отдѣленіе. Съ 1 октября по 1 мая приходитъ изъ Воткинскаго завода по средамъ и субботамъ въ 9 час. 40 мин. вечера, изъ Оханска по вторникамъ и субботамъ въ 12 час. 5 мин. ночи, изъ с. Частыхъ по средамъ и субботамъ въ 7 час. 20 мин. вечера. Отходить въ Оханскъ въ среду и субботу въ 10 час. 10 мин. вечера, въ Воткинскій заводъ по вторникамъ и субботамъ въ 12 час. 35 мин. ночи, въ с. Частыя по средамъ и субботамъ въ 11

час. вечера. Во время навигаціи обмѣнь почтъ производится на пароходахъ ежедневно.

**Дубровская.** Почтовое отдѣленіе. Приходитъ изъ Казани ежедневно въ 9 час. 15 мин. вечера, изъ Перми тоже въ 6 час. 45 мин. вечера, изъ Очеры по понедѣльникамъ и пятницамъ въ 5 час. утра. Отходитъ въ Пермь ежедневно въ 9 час. 45 мин. вечера, въ Казань тоже въ 7 час. 45 мин. вечера, въ Очерь по понедѣльникамъ и пятницамъ въ 11<sup>1</sup>/<sub>2</sub> час. вечера.

**Очерскій заводъ.** Почтово-телеграфное отдѣленіе. Приходитъ изъ Дубровки по понедѣльникамъ и пятницамъ въ 2 час. 30 мин. дня. Отходитъ въ Дубровку по понедѣльникамъ и пятницамъ въ 2 час. ночи.

**Сосновское.** Почтово-телеграфное отдѣленіе. Приходитъ изъ Перми ежедневно въ 9 час. 55 мин. вечера, изъ Казани тоже, въ 6 час. 5 мин. по пд. Отходитъ въ Казань ежедневно въ 10 час. 25 мин. дня, въ Пермь тоже, въ 6 час. 35 мин. по пд.

---

Всѣ почтовые учрежденія закрыты въ дни Тезоименитства Государя Императора и Государынь Императрицъ, въ Новый годъ, въ Крещенье, 1-й и 2-й дни Св. Пасхи, въ день Св. Троицы и въ первый день Рождества Христова.

---

Въ гг. Перми и Екатеринбургѣ устроены правительственныя телефонныя сѣти для всеобщаго пользованія. Центральныя телефонныя станціи помѣщаются въ Перми при почтово-телеграфной конторѣ, въ Екатеринбургѣ—при мѣстной телеграфной конторѣ. Тамъ же устроены общественныя переговорныя телефонныя станціи для переговоровъ съ абонентами всѣхъ вообще частныхъ лицъ, со взиманіемъ платы за каждый разговоръ, продолжающійся не свыше 5-ти минутъ, по 25 коп.

---

## С П И С О К Ъ

учреждений Почтово-Телеграфнаго вѣдомства въ Пермской губерніи.

№ порядко- вой.	Наименованіе учреждений.	№ порядко- вой.	Наименованіе учреждений.
	<b>Почтово-телеграфныя конторы.</b>		<b>Почтовые конторы.</b>
1	Богословская Верхот. у.	21	Веретійская Солик. у.
2	Верхотурская.	22	Екатеринбургская.
3	Ирбитская.		<b>Телеграфныя конторы.</b>
4	Каменская.	23	Екатеринбургская.
5	Камышловская.		<b>Телеграфныя отдѣленія.</b>
6	Каслинская Екат. у.	24	Бикбардинское Осинскаго у.
7	Красноуфимская.	25	Нижне-Салдинское Верхот. у.
8	Кунгурская.	26	Нижне-Уфалейское Екат. у.
9	Кушвинская Верхот. у.	27	Ревдинское тоже.
10	Кыштымская.	28	Ильинское.
11	Невьянская Екат. у.	29	Майгорское.
12	Нижне-Тагильская Верхот. у.	30	Чермозское.
13	Осинская.	31	Добрянское.
14	Оханская.	32	Пожвинское (вспомогательное).
15	Пермская.		<b>Почтово-телеграфныя отдѣл.</b>
16	Соликамская.	33	Артинское Красноуф. у.
17	Талицкая Камышл. у.	34	Далматовское Шадринск. у.
18	Чердынская.	35	Катайское Камышловск. у.
19	Чусовская Пермск. у.		
20	Шадринская.		

№ порядко- вой.	Наименованіе учреждений.	№ порядко- вой.	Наименованіе учреждений.
36	Нейво-Алапаевское.	52	Березовское.
37	Михайловское Красноуф. у.	53	Богородское Красноуф. у.
38	Нижне-Туринское Верхот. у.	54	Дубровское Оханскаго у.
39	Нижне-Сергинское Красн. у.	55	Кизеловское Соликамск. у.
40	Ножовское Оханскаго у.	56	Киргишанское Красноуф. у.
41	Нытвинское тоже.	57	Кленовское тоже.
42	Нязепетровское Красноуф. у.	58	Ключевское тоже.
43	Очерское Оханскаго у.	59	Крыласовское Кунгурск. у.
44	Сосновское тоже.	60	Кыновское.
45	Суксунское Красноуф. у.	61	Мотовилихинское Пермск. у.
46	Сысертское Екатеринбург. у.	62	Нейво-Шайтанское Верхот. у.
47	Частинское Оханскаго у.	63	Ординское Осинскаго у.
48	Крестовское Шадринск. у. (временное съ 1 іюля по 1 сентября).	64	Петрокамское Верхот. у.
	<b>Почтовые отдѣленія.</b>	65	Пашійское Пермскаго у.
		66	Турьинское Верхот. у.
		67	Тюбукское Екатеринбург. у.
49	Александровское Соликам. у.	68	Курынское Камышловск. у. (временное съ 15 мая по 1 августа).
50	Ачитское Красноуф. у.		
51	Билимбаевское Екатер. у.		



ПО ГЛАВНОЙ ЛИНИИ ПЕРМЬ-ЧЕЛЯБИНСКЪ.

Отъ Перми поѣздъ № 4, почтово-пассажирскій съ вагонами I, II и III классовъ.

Отъ Челябинска поѣздъ № 3, почтово-пассажирскій съ вагонами I, II и III классовъ.

Отъ Челябинска поѣздъ № 25 смѣшанный товарный съ вагонами IV кл.

Тарифное расстояние отъ Перми	Плата за проездъ въѣздъ съ Государственнымъ сборомъ.				Плата за провозъ багажа въ копейкахъ по билетамъ.		СТАНЦИИ.	Расстояние между станциями.	Мѣстное время.				Скращеніе.	Мѣстное время.				Скращеніе.	
	I кл.	II кл.	III кл.	IV кл.	I, II, III кл. за 10 ф.	IV кл. за 1 пуд.			Ч.	М.	Мин.	Ч.		М.	Ч.	М.	Ч.		М.
248	7,73	4,64	3,09	1,86	14,26	18,60	Европейская . .	10	9 05	2	9 07	—	11 17	15	11 32	—			
262	8,05	4,83	3,22	1,97	15,07	19,65	Уральская . . .	15	9 30	6	9 36	—	12 12	10	12 22	—			
276	8,35	5,01	3,34	2,07	15,87	20,70	Азиатская . . .	15	9 59	2	10 01	—	12 55	5	1 00	—			
291	8,70	5,22	3,48	2,18	16,73	21,83	Кушва . (буф.)	15	10 25	10	10 35	—	1 38	25	2 03	—			
300	8 90	5,34	3,56	2,25	17,25	22,50	Баранчинская . .	10	10 50	2	10 52	—	2 25	8	2 33	—			
317	9,50	5,70	3,80	2,38	17,25	23,78	Лая . . . . .	17	11 17	2	11 19	—	3 13	10	3 23	—			
335	10,00	6,00	4,00	2,51	18,75	25,13	Н-Тагиль (б.)	18	11 48	18	12 06	—	4 09	2 00	6 09	25			
347	10,00	6,00	4,00	2,60	18,75	26,03	Шайтанка . . .	12	12 27	2	12 29	—	6 38	6	6 44	—			
360	10,50	6,30	4,20	2,70	20,25	27,00	Анатолевская . .	14	12 52	2	12 54	—	7 29	11	7 40	—			
382	11,00	6,60	4,40	2,87	21,75	28,65	Невьянскъ (б.)	23	1 24	10	1 34	25	8 30	36	9 06	3			
400	11,00	6,60	4,40	3,00	21,75	30,00	Нейво-Рудянская	18	2 01	2	2 03	—	9 49	9	9 58	—			
409	11,50	6,90	4,60	3,07	23,25	30,68	В.-Нейвинск. (б.)	9	2 17	8	2 25	—	10 19	15	10 34	—			
430	12,00	7,20	4,80	3,23	24,75	32,25	Тарасково . .	21	2 57	8	3 05	—	11 29	15	11 44	—			
448	12,00	7,20	4,80	3,36	24,75	33,60	Исеть . . . . .	18	3 31	2	3 33	—	12 25	7	12 32	—			
467	12,50	7,50	5,00	3,50	26,25	35,03	Екатеринб. I. (б.)	20	4 01	41	4 42	—	1 21	2 14	3 35	—			
—	—	—	—	—	—	—	Екатеринбургъ II.	4	4 51	2	4 53	—	3 44	2	3 46	—			
478	13,00	7,80	5,20	3,59	27,75	35,85	Уктусъ . . . . .	6	5 11	10	5 21	3	4 04	3	4 07	—			
508	13,50	8,10	5,40	3,81	29,25	37,50	Мраморская . .	30	6 48	7	6 55	—	5 34	39	6 13	25			
537	14,00	8,40	5,60	4,03	30,75	38,04	Полдневая . . .	29	8 19	2	8 21	—	7 37	13	7 50	—			
565	14,50	8,70	5,80	4,24	32,25	40,02	Уфалей . (б.)	29	9 46	14	10 00	—	9 15	35	9 50	—			
592	15,00	9,00	6,00	4,44	33,75	41,93	Маукъ . . . . .	27	11 24	2	11 26	25	11 14	10	11 24	3			
614	15,00	9,00	6,00	4,61	33,75	43,49	Кыштымъ . (б.)	21	12 25	7	12 32	—	12 23	11	12 34	—			
646	15,50	9,30	6,20	4,85	35,25	45,76	Аргаяшъ . . . .	33	2 01	2	2 03	—	2 03	3	2 06	—			
675	16,00	9,60	6,40	5,06	36,75	47,81	Есаульская . .	29	3 22	2	3 24	—	3 25	3	3 28	—			
698	16,50	9,90	6,60	5,24	38,25	49,44	Челябинскъ (б.)	23	4 26	—	—	—	4 30	—	—	—			

Тарифное расстояние отъ Челябинска	Плата за проездъ въѣздъ съ Государственнымъ сборомъ.				Плата за провозъ багажа въ копейкахъ по билетамъ.		СТАНЦИИ.	Расстояние между станциями.	Мѣстное время.				Скращеніе.	Мѣстное время.				Скращеніе.	
	I кл.	II кл.	III кл.	IV кл.	I, II, III кл. за 10 ф.	IV кл. за 1 пуд.			Ч.	М.	Мин.	Ч.		М.	Ч.	М.	Ч.		М.
399	11,00	6,60	4,40	2,99	21,75	29,93	Баранчинская . .	17	11 40	2	11 42	—	5 50	5	5 55	—			
408	11,50	6,90	4,60	3,06	23,25	30,60	Кушва . (буф.)	10	11 57	10	12 07	—	6 18	18	6 36	—			
422	11,50	6,90	4,60	3,17	23,25	31,65	Азиатская . . .	15	12 29	2	12 31	—	7 15	4	7 19	—			
437	12,00	7,20	4,80	3,28	24,75	32,78	Уральская . . .	15	12 59	2	1 01	—	8 13	11	8 24	—			
451	12,50	7,50	5,00	3,38	26,25	33,83	Европейская . . .	15	1 25	5	1 30	—	9 04	15	9 19	—			
460	12,50	7,50	5,00	3,45	26,25	34,50	Усть-Тисокосъ . .	10	1 45	2	1 47	—	9 40	6	9 46	—			
474	12,50	7,50	5,00	3,56	26,25	35,55	Теплая-Гора . .	14	2 14	5	2 19	—	10 35	10	10 45	—			
487	13,00	7,80	5,20	3,65	27,75	36,53	Бисеръ . (буф.)	14	2 44	15	2 59	—	11 30	54	12 24	—			
502	13,50	8,10	5,40	3,77	29,25	37,50	Вижаѣ . . . . .	15	3 25	2	3 27	—	12 59	6	1 05	—			
515	13,50	8,10	5,40	3,86	29,25	37,50	Вълая . . . . .	13	3 51	2	3 53	—	1 38	10	1 48	—			
527	13,50	8,10	5,40	3,95	29,25	37,50	Цамія . . . . .	13	4 15	6	4 21	26	2 19	18	2 37	—			
537	14,00	8,40	5,60	4,03	30,75	38,04	Журавликъ . . .	11	4 42	2	4 44	—	3 06	5	3 11	26			
550	14,00	8,40	5,60	4,13	30,75	38,96	Всесвятская . .	14	5 11	7	5 18	4	3 47	9	3 56	—			
565	14,50	8,70	5,80	4,24	32,25	40,02	Архиповка . . .	15	5 44	2	5 46	—	4 33	13	4 46	4			
573	14,50	8,70	5,80	4,30	32,25	40,59	Ермакъ . . . . .	8	6 04	2	6 06	—	5 12	5	5 17	—			
580	14,50	8,70	5,80	4,35	32,25	41,08	Чусовская . (б.)	8	6 22	18	6 40	—	5 40	1 45	7 25	—			
595	15,00	9,00	6,00	4,46	33,75	42,15	Лысьва . . . . .	16	7 03	2	7 05	—	7 59	8	8 07	—			
613	15,00	9,00	6,00	4,60	33,75	43,42	Селянка . . . . .	18	7 38	6	7 44	—	9 04	10	9 14	—			
631	15,50	9,30	6,20	4,73	35,25	44,70	Комарихинская	19	8 10	2	8 12	—	9 53	10	10 03	—			
641	15,50	9,30	6,20	4,81	35,25	45,40	Валежная . . . .	11	8 29	2	8 31	—	10 32	10	10 42	—			
654	16,00	9,60	6,40	4,91	36,75	46,33	Сылва . (буф.)	14	8 53	8	9 01	—	11 16	10	11 26	—			
665	16,00	9,60	6,40	4,99	36,75	47,10	Ляды . . . . .	11	9 15	2	9 17	—	11 49	5	11 54	—			
683	16,50	9,90	6,60	5,12	38,25	48,38	Ловшино . . . .	21	9 41	2	9 43	—	12 33	15	12 48	—			
695	16,50	9,90	6,60	5,21	38,25	49,23	Мотовилиха . . .	12	10 01	2	10 03	—	1 14	5	1 19	—			
698	16,50	9,90	6,60	5,24	38,25	49,44	Пермь . (буф.)	6	10 12	—	—	—	1 29	—	—	—			



ПО ТЮМЕНСКОЙ ЛИНИИ

Отъ Екатеринбургa поѣздъ № 4 Т, почтово-товаро-пассажирскій съ вагонами I, II и III классовъ.

Отъ Екатеринбургa поѣздъ № 26 Т, смѣшанный товарн. съ вагонами IV класса.

Тарифное расстояние отъ Екатеринбургa.	Плата за проездъ вмѣстѣ съ Государственнымъ сборомъ.				Плата за провозъ багажа въ кофѣйкахъ по билетамъ.		СТАНЦІИ.	Расстояние между станціями.	Мѣстное время.			Скращеніе.	Мѣстное время.			Скращеніе.
	I кл.	II кл.	III кл.	IV кл.	I, II, III кл. за 10 ф.	IV кл. за 1 пуд.			Прибытіе.	Стоянка.	Отправленіе.		Прибытіе.	Стоянка.	Отправленіе.	
—	—	—	—	—	—	—	Екатеринб. I. (б.)	—	—	веч.	—	—	—	утра	—	
—	0,55	0,33	0,22	0,11	0,86	1,25	Екатеринбургъ II.	4	6 40	2	6 42	—	9 25	6	9 31	
15	0,55	0,33	0,22	0,11	0,86	1,25	Истокъ . . . . .	11	7 08	4	7 12	—	9 57	25	10 22	
33	1,18	0,71	0,47	0,25	1,90	2,75	Косулино . . . . .	19	7 57	3	8 00	—	11 10	7	11 17	
53	1,90	1,14	0,76	0,40	3,05	4,42	Важеново (буф.)	20	8 40	8	8 48	—	дня	9	12 12	
75	2,70	1,62	1,08	0,56	4,31	6,25	Грязновская . . . . .	22	9 34	2	9 36	—	1 04	20	1 24 3Т.	
94	3,40	2,04	1,36	0,71	5,41	7,83	Богдановичъ (б.)	19	10 13	17	10 30	25 Т.	2 07	22	2 29	
113	4,05	2,43	1,62	0,85	6,50	9,42	Пышминская . . . . .	20	11 07	3	11 10	—	3 11	7	3 18	
134	4,83	2,90	1,93	1,01	7,71	11,17	Камышловъ (б.)	21	11 52	31	ночи	—	4 07	53	5 00	
152	5,48	3,29	2,19	1,14	8,74	12,67	Аксариха . . . . .	18	1 06	10	1 16	—	веч.	10	6 01 25 Т.	
171	6,00	3,60	2,40	1,28	9,83	14,25	Ощепново . . . . .	20	1 58	9	2 07	—	6 45	30	7 15	
201	6,68	4,01	2,67	1,51	11,56	16,67	Поклевская (б.)	30	3 06	15	3 21	—	8 14	10	8 24	
232	7,38	4,43	2,95	1,74	13,34	17,40	Юшала . . . . .	32	4 28	6	4 34	—	9 36	3	9 39	
248	7,73	4,64	3,09	1,86	14,26	18,60	Тугулымъ . . . . .	17	5 09	10	5 19	3 Т.	10 15	15	10 30	
266	8,13	4,88	3,25	2,00	15,30	19,95	Кармакъ . . . . .	18	5 57	6	утра	—	11 18	5	11 23	
285	8,58	5,15	3,43	2,14	16,39	21,38	Перевалово . . . . .	20	6 42	10	6 52	—	ночи	10	12 10	
304	9,50	5,70	3,80	2,28	17,25	22,80	Тюмень . (буф.)	20	утра	—	—	—	12 51	ночи	—	

ЕКАТЕРИНБУРГЪ—ТЮМЕНЬ.

Отъ Тюмени поѣздъ № 4 Т, почтово-товаро-пассажирскій съ вагонами I, II и III классовъ.

Отъ Тюмени поѣздъ № 25 Т, смѣшанный товарный съ вагонами IV класса.

Тарифное расстояние отъ Тюмени.	Плата за проездъ вмѣстѣ съ Государственнымъ сборомъ.				Плата за провозъ багажа въ кофѣйкахъ по билетамъ.		СТАНЦІИ.	Расстояние между станціями.	Мѣстное время.			Скращеніе.	Мѣстное время.			Скращеніе.
	I кл.	II кл.	III кл.	IV кл.	I, II, III кл. за 10 ф.	IV кл. за 1 пуд.			Прибытіе.	Стоянка.	Отправленіе.		Прибытіе.	Стоянка.	Отправленіе.	
—	—	—	—	—	—	—	Тюмень . (буф.)	—	—	—	—	—	ночи	—	—	утра
20	0,73	0,44	0,29	0,15	1,15	1,67	Перевалово . . . . .	20	3 47	10	3 57	—	11 44	14	11 58	
39	1,40	0,84	0,56	0,29	2,24	3,25	Кармакъ . . . . .	20	4 32	4	4 36	—	дня	7	12 44	
57	2,05	1,23	0,82	0,43	3,28	4,75	Тугулымъ . . . . .	18	5 13	10	5 23	4 Т.	1 24	15	1 39	
73	2,63	1,58	1,05	0,55	4,20	6,08	Юшала . . . . .	17	5 58	3	утра	—	2 14	8	2 22	
104	3,75	2,25	1,50	0,78	5,98	8,67	Поклевская (б.)	32	7 01	15	7 16	—	3 26	20	3 46	
134	4,83	2,90	1,93	1,01	7,71	11,17	Ощепново . . . . .	30	8 11	7	8 18	—	4 50	11	5 01 26 Т.	
153	5,50	3,30	2,20	1,15	8,80	12,75	Аксариха . . . . .	20	9 06	10	9 16	—	5 55	10	веч.	
171	6,00	3,60	2,40	1,28	9,83	14,25	Камышловъ (б.)	18	9 46	44	10 30	—	6 41	1,23	8 04	
192	6,48	3,89	2,59	1,44	11,04	16,00	Пышминская . . . . .	21	11 17	7	11 24	—	8 58	10	9 08	
211	6,90	4,14	2,76	1,58	12,13	16,67	Богдановичъ (б.)	20	дня	22	12 27	—	9 57	21	10 18 1 Т.	
230	7,33	4,40	2,93	1,73	13,23	17,25	Грязновская . . . . .	19	1 09	5	1 14	26 Т.	11 11	7	11 18	
252	7,83	4,70	3,13	1,89	14,49	18,90	Важеново . (б.)	22	1 58	8	2 06	—	ночи	12	12 20	
272	8,28	4,97	3,31	2,04	15,64	20,40	Косулино . . . . .	20	2 48	3	2 51	—	1 10	5	1 15	
290	8,68	5,21	3,47	2,18	16,68	21,75	Истокъ . . . . .	19	3 30	4	3 34	—	1 59	15	2 14	
—	9,50	5,70	3,80	2,28	17,25	22,80	Екатеринбургъ II.	11	3 58	3	4 01	—	2 41	2	2 13	
304	9,50	5,70	3,80	2,28	17,25	22,80	Екатеринб. I. (б.)	4	дня	4 11	—	—	2 53	ночи	—	

**ПО ЛУНЬЕВСКОЙ ЛИНИИ**

Отъ Чусовской поѣздъ № 4 Л, почтово-товаро-пассажи́рскій съ вагонами I, II и III классовъ.

Гарант. расстояние отъ Чусовской.	Плата за проѣздъ вмѣстѣ съ Государственнымъ сборомъ.				Плата за провозъ багажа въ копѣйкахъ по билетамъ.		СТАНЦІИ.	Расстояние между станціями.	Мѣстное время.					Скрещеніе.	
	I класса	II класса	III класса	IV класса	I, II, III класса за 10 ф.	IV класса за 1 п.			Прибытіе.		Сто-янка.	Отправленіе.			
									Час.	Мин.		Мин.	Час.		Мин.
—	—	—	—	—	—	—	Чусовская (буф.)	—	—	—	—	утра	7	10	—
18	0,65	0,39	0,26	0,14	1,04	1,50	Черная . . . . .	18	7	52	7	7	59	—	
37	1,33	0,80	0,53	0,28	2,13	3,08	Баская . . . . .	19	8	59	10	9	09	—	
55	1,98	1,19	0,79	0,41	3,16	4,58	Усьва . . . . .	19	9	57	10	10	07	—	
65	2,33	1,40	0,93	0,49	3,74	5,42	Нагорная (буф.)	11	10	41	15	10	56	—	
78	2,83	1,70	1,13	0,59	4,49	6,50	Губаха . . . . .	13	11	33	15	11	48	—	
91	3,28	1,97	1,31	0,68	5,23	7,58	Половинка . . . . .	14	12	32	5	12	37	—	
106	3,83	2,30	1,53	0,80	6,10	8,83	Кизель . (буф.)	15	1	21	43	2	04	—	
127	4,58	2,75	1,83	0,95	7,30	10,58	Александровская .	22	2	59	21	3	20	—	
143	5,15	3,09	2,06	1,07	8,22	11,92	Всеволодо-Вильва.	22	3	53	13	4	06	—	
158	5,70	3,42	2,28	1,19	9,09	13,17	Яйва . . . . .	15	4	39	13	4	52	3Л	
174	6,08	3,65	2,43	1,31	10,01	14,50	Шини . . . . .	17	5	51	5	5	56	—	
193	6,50	3,90	2,60	1,45	11,10	16,08	Веретье . (буф.)	19	вечера	6	39	11	6	50	—
196	6,55	3,93	2,62	1,47	11,27	16,33	Березники (пр.) .	6	7	00	веч.	—	—	—	

**ЧУСОВСКАЯ—БЕРЕЗНИКИ.**

Отъ Березниковъ поѣздъ № 3 Л, почтово-товаро-пассажи́рскій съ вагонами I, II и III классовъ.

Гарант. расстояние отъ Березниковъ.	Плата за проѣздъ вмѣстѣ съ Государственнымъ сборомъ.				Плата за провозъ багажа въ копѣйкахъ по билетамъ.		СТАНЦІИ.	Расстояние между станціями.	Мѣстное время.					Скрещеніе.	
	I класса	II класса	III класса	IV класса	I, II, III класса за 10 ф.	IV класса за 1 п.			Прибытіе.		Сто-янка.	Отправленіе.			
									Час.	Мин.		Мин.	Час.		Мин.
—	—	—	—	—	—	—	Березники (пр)	—	—	—	—	дн	2	20	—
6	0,23	0,14	0,09	0,05	0,35	0,50	Веретье . (буф.)	6	2	30	10	2	40	—	
22	0,80	0,48	0,32	0,17	1,27	0,83	Шини . . . . .	19	3	41	5	3	46	—	
38	1,38	0,83	0,55	0,29	2,19	3,17	Яйва . . . . .	17	4	30	14	4	44	4Л	
53	1,90	1,14	0,76	0,40	3,05	4,42	Всеволодо-Вильва.	15	5	22	8	5	30	—	
69	2,48	1,49	0,99	0,52	3,97	5,75	Александровская .	22	вечера	6	13	21	6	34	—
90	3,25	1,95	1,30	0,68	5,18	7,50	Кизель . (буф.)	22	7	34	45	8	19	—	
105	3,78	2,27	1,51	0,79	6,04	8,75	Половинка . . . . .	15	9	03	5	9	08	—	
118	4,25	2,55	1,70	0,89	6,79	9,83	Губаха . . . . .	14	9	44	15	9	59	—	
131	4,73	2,84	1,89	0,98	7,53	10,92	Нагорная (буф.)	13	10	42	16	10	58	—	
141	5,05	3,03	2,02	1,06	8,11	11,75	Усьва . . . . .	11	11	27	11	11	38	—	
159	5,73	3,44	2,29	1,19	9,14	13,25	Баская . . . . .	19	ночи	12	38	13	12	51	—
178	6,15	3,69	2,46	1,34	10,24	14,83	Черная . . . . .	19	1	42	5	1	47	—	
196	6,55	3,93	2,62	1,47	11,27	16,33	Чусовская (буф.)	18	ночи	2	25	—	—	—	

**ПО КАМЕНСКОЙ ВѢТВИ ПОЧТОВО-ТОВАРО-ПАССАЖИРСКИЕ ПОѢЗДА.**

Поѣзда эти отправляются по четыре раза въ недѣлю.

Отъ Богдановичъ поѣздъ № 4 К.

По Понедѣльникамъ, Средамъ, Пятницамъ и Субботамъ.

—	—	—	—	—	—	—	Богдановичъ . . . . .	—	—	—	—	вечера	11	17	—
38	1,38	0,83	0,55	0,29	2,19	3,17	Островская . . . . .	38	ночи	12	39	—	—	—	—

Отъ Островской поѣздъ № 3 К.

По Понедѣльникамъ, Средамъ, Пятницамъ и Субботамъ.

—	—	—	—	—	—	—	Островская . . . . .	—	—	—	—	утра	9	46	—
38	1,38	0,83	0,55	0,29	2,19	3,17	Богдановичъ . . . . .	38	утра	11	10	—	—	—	—

**МѢСТНЫЕ ТОВАРО-ПАССАЖИРСКИЕ ПОѢЗДА.**

Разсто- яніе.	Между стан- ціями.	№№ поѣздовъ.	СТАНЦІИ.	Отхо- дятъ.		Разсто- яніе	Между стан- ціями	№№ поѣздовъ.	СТАНЦІИ.	Прихо- дятъ.	
				Мѣстное время.						Мѣстное время.	

**МЕЖДУ ПЕРМЬЮ и МОТОВИЛИХОЙ.**

—	50	Изъ Перми . . . .	пзч. 5 ч 44 м.	—	50	Въ Мотовилиху . .	ночи. 5 ч 55 м.
4	51	„ Мотовилихи . .	утра. 6 ч. 30 м.	4	51	„ Пермь . . . .	утра. 6 ч. 40 м.
4	42	„ Перми . . . .	утра. 8 ч. 00 м.	4	42	„ Мотовилиху . .	утра. 8 ч. 11 м.
4	43	„ Мотовилихи . .	утра. 8 ч. 19 м.	4	43	„ Пермь . . . .	утра. 8 ч. 29 м.
4	44	„ Перми . . . .	утра. 11 ч. 49 м.	4	44	„ Мотовилиху . .	дня. 12 ч. 00 м.
4	45	„ Мотовилихи . .	дня. 12 ч. 14 м.	4	45	„ Пермь . . . .	дня. 12 ч. 24 м.
4	46	„ Перми . . . .	дня. 3 ч. 00 м.	4	46	„ Мотовилиху . .	дня. 3 ч. 11 м.
4	47	„ Мотовилихи . .	дня. 3 ч. 24 м.	4	47	„ Пермь . . . .	дня. 3 ч. 34 м.
4	54	„ Перми . . . .	вечера. 6 ч. 35 м.	4	54	„ Мотовилиху . .	вечера. 6 ч. 46 м.
4	55	„ Мотовилихи . .	вечера. 6 ч. 59 м.	4	55	„ Пермь . . . .	вечера. 7 ч. 09 м.

Мѣста I класса всё спальные.

Въ составъ почтово-пассаѣирскихъ поѣздовъ №№ 4 и 3 Главной линіи и №№ 4 Т и 3 Т Тюменской линіи входятъ вагоны I, II и III классовъ. Дамскія отдѣленія имѣются только въ вагонахъ III класса.

Въ составъ почтово-товаро-пассаѣирскихъ поѣздовъ №№ 4 Л и 3 Л Луньевской линіи и №№ 4 К и 3 К Каменской вѣтви входятъ вагоны I, II и III классовъ. Особыхъ одѣлений для дамъ въ этихъ поѣздахъ не имѣется.

Въ поѣздахъ почтово-пассаѣирскихъ и почтово-товаро-пассаѣирскихъ имѣются отдѣленія для курящихъ въ вагонахъ всѣхъ трехъ классовъ.

Время отъ 6 часовъ вечера до 6 часовъ утра окаймлено чертою

## Прямое сообщеніе через Тулу.

СТАНЦІИ.	№№ согласно- важныхъ поѣз- довъ.	ПЕТЕРБУРГСКОЕ ВРЕМЯ.			Всего въ пути.
		Прибытіе.	Стоянка.	Отправленіе.	
Москва, Моск.-Курской ж. д.	3	—	—	2 ч. 30 м. дня.	—
Тула, Моск.-Курской ж. д.	3/4	9 ч. 30 м. веч.	2 ч. 10 м.	11 ч. 40 м. веч.	9 ч. 10 м.
Рязанскъ, Ряз.-Уральск. ж. д.	4	7 ч. 40 м. утр.	2 ч. 00 м.	9 ч. 40 м. утр.	10 ч. 00 м.
Самара, Самар.-Злат. ж. д.	4	2 ч. 00 м. дня.	0 ч. 47 м.	2 ч. 47 м. дня.	29 ч. 07 м.
Челябинскъ, Сам.-Злат. ж. д.	4	3 ч. 02 м. ноч.	2 ч. 28 м.	5 ч. 30 м. ноч.	38 ч. 43 м.

**Отъ Москвы черезъ Тулу до Челябинска 2060 верстъ.** 87 ч. 00 м.

СТАНЦІИ.	№№ согласно- важныхъ поѣз- довъ.	ПЕТЕРБУРГСКОЕ ВРЕМЯ.			Всего въ пути.
		Прибытіе.	Стоянка.	Отправленіе.	
Пермь, Уральской жел. дор.	4	—	—	10 ч. 03 м. веч.	} 27 ч. 07 м.
Екатеринбургъ I. Ур. ж. д.	4	2 ч. 00 м. дня.	1 ч. 00 м.	3 ч. 00 м. дня.	
Челябинскъ " " "	4	2 ч. 10 м. ноч.	—	—	
Тюмень " " "	3	—	—	12 ч. 45 м. ноч.	—
Екатеринбургъ I. " " "	3	2 ч. 30 м. дня.	0 ч. 30 м.	3 ч. 00 м. дня.	13 ч. 45 м.

СТАНЦІИ.	№№ согласно- важныхъ поѣз- довъ.	ПЕТЕРБУРГСКОЕ ВРЕМЯ.			Всего въ пути.
		Прибытіе.	Стоянка.	Отправленіе.	
Челябинскъ, Сам.-Злат. ж. д.	3	12 ч. 30 м. ноч.	3 ч. 30 м.	4 ч. 00 м. ноч.	—
Самара, Самаро-Злат. ж. д.	3	2 ч. 42 м. дня.	0 ч. 40 м.	3 ч. 22 м. дня.	38 ч. 52 м.
Рязанскъ, Рязанско-Урал. ж. д.	3	7 ч. 50 м. веч.	1 ч. 40 м.	9 ч. 30 м. веч.	30 ч. 08 м.
Тула, Московско-Курск. ж. д.	3/4	5 ч. 25 м. ноч.	0 ч. 33 м.	5 ч. 58 м. ноч.	8 ч. 28 м.
Москва, Моск.-Курской ж. д.	4	12 ч. 50 м. дня.	—	—	6 ч. 52 м.

**Отъ Челябинска черезъ Тулу до Москвы 2060 верстъ.** 84 ч. 20 м.

Отъ Кривошеково до Челябинска 1329 верстъ въ пути 65 час. 40 мин.

Отъ Кривошеково черезъ Тулу до Москвы 3389 верстъ въ пути 150 час. 00 мин.

СТАНЦІИ.	№№ согласно- важныхъ поѣз- довъ.	ПЕТЕРБУРГСКОЕ ВРЕМЯ.			Всего въ пути.
		Прибытіе.	Стоянка.	Отправленіе.	
Челябинскъ, Уральск. ж. д.	3	—	—	4 ч. 30 м. ноч.	} 26 ч. 57 м.
Екатеринбургъ I. " " "	3	3 ч. 34 м. дня.	1 ч. 01 м.	4 ч. 35 м. дня.	
Пермь " " "	3	8 ч. 28 м. утр.	—	—	
Екатеринбургъ I. " " "	4	—	—	4 ч. 10 м. дня.	—
Тюмень " " "	4	5 ч. 05 м. ноч.	—	—	12 ч. 55 мин.

# МАРШРУТЫ

## ПРЯМЫХЪ СООБЩЕНІЙ

отъ города Перми до С.-Петербурга, Москвы, Варшавы,  
Одессы, Риги, Кіева и Харькова,

съ указаніемъ кратчайшихъ и обходныхъ направле-  
ній, времени нахождения въ пути, разстояній, платы  
за проѣздъ и сроковъ годности билетовъ.

Въ тѣхъ маршрутахъ, въ которыхъ показано одно лишь кратчайшее на-  
правленіе подъ букв. а, направленіе это есть, вмѣстѣ съ тѣмъ, наиболѣе  
удобное и скорѣйшее.

Отъ Перми.			Названіе стан- цій.	Направленіе, стоимость проѣзда и сроки годности биле- товъ.	Верста.				Сутокъ.
Отправленіе изъ Перми.	Прибытіе.	Время въ пути.			I к.	II к.	III к.	Сутокъ.	
Ч. М.	Ч. М.	Ч. М.							
10—3	7—30	129—27	а) С.-Петербургъ	а. Екатеринбургъ, Че- лябинскъ, Ватра- ки, Рязскъ, Рязань, Москва . .	3285	45—50	27—30	18—20	—
" "	9—10	131—7	б) "	б. Екатеринбургъ, Че- лябинскъ, Ватра- ки, Тула, Москва .	3367	46—50	27—90	18—60	—
10—3	8—50	106—47	а) Москва . . .	а. Екатеринбургъ, Че- лябинскъ, Ватраки, Рязскъ, Рязань .	2672	39—00	23—40	15—60	8
" "	12—50	110—47	б) " . . .	б. Екатеринбургъ, Че- лябинскъ, Ватра- ки, Тула . . . .	2757	39—50	23—70	15—80	9

Отъ Перми.			Названіе станцій.	Направленіе, стоимость проѣзда и сроки годности билетовъ.							
Отправленіе изъ Перми.	Прибытіе.	Время въ пути.		Ч. М.	Ч. М.	Ч. М.	Верста.	I к.	II к.	III к.	Сутокъ.
								Р. К.	Р. К.	Р. К.	
10—3	9—17	167—14	а) Варшава . . .	а.	Челябинскъ, Батраки, Вязьма, Барановичи, Бѣлостокъ . . . . .	3807	50—00	30—00	20—00	11	
" "	10—15	144—17	б) " . . .	б.	Челябинскъ, Батраки, Рязскъ, Рязань, Москва, Врестъ . . . . .	3914	51—50	39—90	20—60	11	
" "	1—45	159—42	б) " . . .	б.	Челябинскъ, Батраки, Вязьма, Врестъ . . . . .	3837	50—50	30—30	20—20	11	
" "	10—15	144—12	в) " . . .	в.	Челябинскъ, Батраки, Вязьма, Врестъ . . . . .	3837	50—50	30—30	20—20	11	
" "	1—45	159—42	в) " . . .	в.	Челябинскъ, Батраки, Вязьма, Врестъ . . . . .	3837	50—50	30—30	20—20	11	
" "	10—15	144—12	г) " . . .	г.	Челябинскъ, Батраки, Тула, Москва, Врестъ . . . . .	3996	52—00	31—20	20—80	12	
" "	1—45	159—42	г) " . . .	г.	Челябинскъ, Батраки, Тула, Москва, Врестъ . . . . .	3996	52—00	31—20	20—80	12	
10—3	9—6	167—3	а) Одесса . . . .	а.	Екатеринбургъ, Челябинскъ, Батраки, Рязскъ, Козловъ, Лиски, Харьковъ, Елисаветградъ . . . . .	3904	51—00	30—60	20—40	11	
" "	9—14	155—11	б) " . . . .	б.	Екатеринбургъ, Челябинскъ, Батраки, Рязскъ, Козловъ, Воронежъ, Кіевъ . . . . .	3922	51—50	30—90	20—60	11	
" "	9—14	155—11	в) " . . . .	в.	Екатеринбургъ, Челябинскъ, Батраки, Тула, Курскъ, Кіевъ . . . . .	3952	51—50	30—90	20—60	12	
10—3	11—48	158—25	а) Рига . . . . .	а.	Челябинскъ, Батраки, Вязьма, Смоленскъ, Витебскъ, Двинскъ . . . . .	3581	48—00	28—80	19—20	11	
" "	11—48	158—25	б) " . . . . .	б.	Челябинскъ, Батраки, Рязскъ, Рязань, Москва, Смоленскъ, Витебскъ, Двинскъ . . . . .	3658	48—50	29—10	19—40	11	

Отъ Перми.			Названіе стан- цій.	Направленіе, стоимость проѣзда и сроки годности биле- товъ.	Версты.				Бутогъ.
Отправленіе изъ Перми.	Прибытіе.	Время въ пути.			I к.	II к.	III к.	Р. к.	
Ч. м.	Ч. м.	Ч. м.			Р. к.	Р. к.	Р. к.		
10-3	4-10	138-7	а) Кіевъ . . . .	а. Челябинскъ, Батра- ки, Рязскъ, Коз- ловъ, Воронежъ .	3310	59-82	37-17	23-73	
" "	4-10	138-7	б) " . . . .	б. Челябинскъ, Батра- ки, Тула, Курскъ .	3340	59-82	37-17	23-73	
10-3	9-00	130-57	а) Харьковъ . . .	а. Екатеринбургъ, Че- лябинскъ, Батра- ки, Рязскъ, Коз- ловъ, Лиски . . .	3072	43-00	25-80	17-20	9
" "	9-30	131-27	б) " . . . .	б. Екатеринбургъ, Че- лябинскъ, Батра- ки, Рязскъ, Коз- ловъ, Воронежъ, Курскъ . . . . .	3095	43-00	25-80	17-20	9
" "	6-8	128-5	в) " . . . .	в. Екатеринбургъ, Че- лябинскъ, Батра- ки, Тула, Курскъ .	3125	43-50	26-10	17-40	9

*Примѣчаніе:* Настоящіе маршруты извлечены изъ 5 выпуска Указателя желѣзно-дорожныхъ, пароходныхъ и иныхъ пассажирскихъ сообщеній,—изданія Министерства Путей сообщенія съ 15 (27) Октября 1896 года.

## ВЫСШІЯ ГОСУДАРСТВЕННЫЯ УЧРЕЖДЕНІЯ.

### Государственный Совѣтъ.

Предсѣд. Госуд. Сов. Его Имп. Выс. Вел. Кн. **Михаилъ Николаевичъ**.  
1) *Департаментъ законовъ*. Предс. Мих. Ник. **Островскій** д. т. с., ст.-секр., сенат. 2) *Дѣла гражданскихъ и духовныхъ дѣлъ*. Предс. Эдуардъ Вас. **Фришъ** д. т. с., ст.-секр., сенат. 3) *Дѣла Государственной экономіи*. Предс. Дм. Март. **Сольскій** д. т. с., ст.-секр. *Государственная канцелярія*. Госуд. секр.—т. с., сенат., ст.-секр. Вяч. Конст. **Фонъ-Плеве**. *Особое присутствіе при Госуд. Совѣтѣ для предварительнаго разсмотрѣнія жалобъ на опредѣленія дѣлъ Правител. Сената*. Предс. чл. госуд. сов.,—д. т. с. Влад. Иванов. **Вешняковъ**.

### Комитетъ Министровъ.

Предс. ст.-секр., д. т. с. Ив. Ник. **Дурново**. *Комитетъ о службѣ чиновъ гражданск. вѣдом. и о наградахъ*. Предс. ген.-адъют., ген. отъ кавал. Иллар. Ив. **Воронцовъ-Дашковъ**.

### Собственная Его Императорскаго Величества Канцелярія.

Управл. ст.-секр., сенат., д. т. с. Кон. Карл. **Ренненкампфъ**.

### Собственная Его Император. Величества Канцел. по учрежд. Императрицы Маріи.

Главноупр., поч. опека., ген.-адъют., ген. отъ кав. гр. Ник. Ал. **Протасовъ-Вахметевъ**.

### Канцелярія Его Император. Величества по принятію прошеній на Высочайшее Имя приносимыхъ.

Главноупр. егерм. Дм. Серг. **Сипягинъ**.

### Министерство военное.

Военный министръ, ген.-адъют., ген. отъ инф. Петр. Сем. **Ванновскій**.  
1) *Главное Управленіе Военнаго Министерства*. Нач. гл. штаба ген.-адъют., ген. отъ инф. Ник. Ник. **Обручевъ**. 2) *Главное Артиллерійское Управленіе*. Ген.-фельдм., ген.-фельдмар. Его Имп. Выс. Вел. Кн. **Михаилъ Николаевичъ**.  
3) *Гл. Инженерное Управленіе*. Нач. ген.-лейт. Александр. Ив. **Кобелевъ**.  
4) *Гл. Интендантское Управленіе*. Глав. инт. ген.-лейт. Ник. Ник. **Тевяшевъ**.  
5) *Гл. Управл. Военно-учебныхъ заведеній*. Глав. нач. ген. штаба ген.-лейт. Ник. Авт. **Махотинъ**. 6) *Гл. Военно-медицинское Управленіе*. Главн. военно-мед. инсп. д—ръ мед. т. с. Адол. Александр. **Реммертъ**.



## Министерство морское.

Главн. нач. флота и морск. вѣдом. ген.-адм., ген.-адъют. Его Импер. Выс. Вел. Кн. Алексѣй Александровичъ; управл. министерствомъ вице-адм. Пав. Петр. Тыртовъ.

## Правительствующій Сенатъ.

*Д—нть первый:* Сенаторы—д. т. с. Ал—дръ Дан. Шумахеръ, т. с.: И. Н. Орловъ, Ал—дръ Ст. Дембовецкій, Ив. Ив. Вольсонъ, Эд. Як. Фуксъ, бар. Ал. Анд. Искуль-фонъ-Гильдебантъ, Петръ Николаев. Дурново, Гр. Ал—дръ Евреиновъ, гр. Пав. Алексѣев. Капнистъ. Оберъ-прок. шталм. кн. Ал—ндръ Дим. Оболенскій. *Д—нть второй.* Сенаторы: д. т. с. Як. Гр. Есиповичъ (первоприсут.), д. т. с. Пав. Ант. Шульцъ, об. прок. д. с. с. Ник. Ал. Хвостовъ. *Д—нть третій* (межевой). Сенаторы: т. с. Ник. Ник. Герардъ (первоприсут.), т. с. Ник. Петр. Талквистъ, об. прок. д. с. с. Ник. Ив. Барковскій. *Д—нть четвертый.* Сенаторы: ст. секр. д. т. с. Ник. Ник. Селифонтовъ (первоприсут.), т. с. Анд. Алек. Сабуровъ, обер. прок. д. с. с. Петр. Петр. Кобылинскій. *Д—нть пятый.* Сенаторы: д. т. с. Ал—дръ Ив. Пятницкій (первоприсут.), Ал—ѣй Порф. Везобразовъ, обер. прок. д. с. с. Вас. Никл. Крестьяновъ. *Д—нть герольди.* Сенаторы: ген. отъ инфан. Дм. Гавр. Анучинъ (первоприсут.), т. с. Мих. Ник. Медемъ, герольдмейстеръ т. с. Фед. Иллар. Шамрай. *Кассационныя д—нты Правит. Сената.* 1-й гражданскій. Сенаторы: д. т. с. Пав. Ал—ѣев. Марковъ (первоприсут.), т. с. Мих. Ник. Созоновъ, обер. прок. д. с. с. Ал—дръ Льв. Боровиковскій. 2-й уголовный. Сенаторы: т. с. Никол. Степ. Таганцевъ (первоприсут.), Гр. Косм. Рѣпинскій, обер. прок.

## Святѣйшій Правительствующій Синодъ.

Оберъ-прок. св. синода, ст. секр., чл. госуд. сов. и ком. мин., сен.— д. т. с. Кон. Петр. Побѣдоносцевъ, тов. его—т. с. Влад. Карл. Саблеръ. *Канцл. св. синода.* Управ. канц.—т. с. Сер. Вас. Керскій.

## Министерство Иностранныхъ Дѣлъ.

Министръ иност. дѣлъ—т. с. гр. Михаилъ Никол. Муравьевъ. *Д—нть Азиатскій.* Дирек.—т. с. гр. Дм. Ал—ѣев. Капнистъ. *Д—нть внутреннхъ сношеній.* Дирек.—т. с. бар. Фед. Роман. фонъ-деръ-Остенъ-Сакенъ. *Д—нть лично состава и хозяйственныхъ дѣлъ.* Дирек.—т. с. Мих. Ник. Никоновъ.

## Министерство Внутреннихъ Дѣлъ.

Министръ Внутр. Дѣлъ сенат. шефъ жанд.—д. т. с. Ив. Логгинов. Горемыкинъ; товар. его: т. с. Никол. Павлов. Долгово-Сабуровъ, т. с. бар.

Ал—ндръ Ал—ндров. **Иксуль-фонъ-Гильдебантъ.** Канцелярiя министра. Прав. канц.—д. с. с. Ал—ндр. Ал—фев. **Хвостовъ.** Д—нтъ общихъ дѣлъ м—ства. Дирек. гофм.—т. с. бар. Ник. Ал—ндров. **Гревеницъ.** Д—нтъ полицiи. Дирек.—т. с. Ант. Франц. **Добржинскій.** Д—нтъ духовныхъ дѣлъ иностран. исповѣд. Дирек.—т. с. Ал—ндр. Ник. **Мосоловъ.** Д—нтъ хозяйственный. Дирек. гофм. Ив. Иван. **Кабатъ.** Д—нтъ медицинскій. Дирек.—д. с. с. Левъ Фед. **Рагозинъ.** Земскій отдѣлъ министерства. Управл. отд. и предс. присутствiя по крестьян. дѣл. царства польск.—с. с. Георг. Георг. **Савичъ.** Главное управленiе почтъ и телеграфовъ. Начальн. ген.-лейт. Ник. Иван. **Петровъ,** помощ. его—д. с. с. М. И. **Севастьяновъ.** Центральный статистич. к—тетъ. Дирек.—т. с. Ник. Андр. **Тройницкій.** Ветеринарный к—тетъ. Предс. вр. исп. об.—т. с. Ал—сѣй Сем. **Адикаевскій.** Совѣтъ главногo управленiя по дѣламъ печати. Начальн. глав. управл.—с. с. Мих. Петр. **Соловьевъ.**

### Министерство Народнаго Просвѣщенiя.

Министръ, член. госуд. сов., ст. секр.—д. т. с. гр. Ив. Демид. **Деляновъ,** товар. его—т. с. Ник. Мильев. **Аничковъ.** Д—нтъ народнаго просвѣщенiя. Дирек.—д. с. с. Вас. Вас. **Латышевъ.** Ученый комитетъ м—ства. Предс.—д. т. с. Ал—ндр. Иван. **Георгиевскій.** Императорская академiя наукъ. Презид. Его Имп. Выс. Вел. Кн. **Константинъ Константиновичъ,** вице-презид.—т. с. Леон. Ник. **Майковъ,** непр. секр. ген.-лейт. Ник. Фед. **Дубровинъ.** Археологическая коммисiя. Пред.—д. т. с. Афон. Фед. **Вычковъ.** Императорская публичная библiотека. Членъ госуд. сов.—д. т. с. Афон. Фед. **Вычковъ.**

### Министерство Финансовъ.

Министръ Финансовъ—т. с. ст. секр. Сер. Юл. **Витте,** товарищи его: т. с. Ан. Пав. **Ивашенковъ** и т. с. Влад. Никол. **Козовцевъ.** Общая канцелярiя м—ства. Дирек. канц.—т. с. Петръ Мих. **Романовъ.** Д—нтъ государств. казначейства. Дирек.—т. с. Мих. Дим. **Димитрiевъ.** Д—нтъ торговли и мануфактуры. Дирек.—д. с. с. Влад. Ив. **Ковалевскій.** Д—нтъ желѣзнодорожен. дѣлъ. Дирек.—д. с. с. Вас. Влад. **Максимовъ.** Д—нтъ окладныхъ сборовъ. Дирек.—т. с. Ив. Дим. **Слободчиковъ.** Главн. управл. неокладн. сборовъ и казенной продажи питей. Дирек.—т. с. Сер. Влад. **Марковъ.** Д—нтъ таможен. сборовъ. Дирек.—т. с. Ник. Иван. **Велюстинъ.** Особая канцеляр. по кредитн. частн. Дирек. Болесл. Фом. **Малешевскій.** Государствен. комм. погашенiя домовъ. Управл.—т. с. Никол. Андр. **Акимовъ.** Государственный Банкъ. Управл.—т. с. Эдуар. Дм. **Плеске,** товар. его: д. с. с. Лев. Сер. **Виржинъ,** Сер. Ив. **Тимашевъ.** Государ. дворянскій земельный банкъ. Управл. въ д. шталм. д. с. с. кн. Ал—фй Дм. **Оболенскій.** Крестьянскій поземельный банкъ. Управл. въ д. шталм. д. с. с. кн. Ал—фй Дм. **Оболенскій.** Экспедиция заготовленiя государств. бумагъ. Управл.—т. с. Роб. Эмил. **Ленцъ.**

## Министерство Земледѣлія и Государственныхъ Имуществъ.

Министръ землед. и госуд. имущ.—д. т. с. Ал—ѣй Сер. Ермоловъ, тов. его д. с. с. Ан—дрей Ал—ѣев. *Нарышкинъ. Канцелярія министра.* Управл.—т. с. Леон. Конст. Лебедевъ. *Д—нть госуд. земельныхъ имуществъ.* Дирек.—т. с. Ив. Ив. Тихѣевъ. *Д—нть земледѣлія.* Дирек.—д. с. с. Н. А. Хомяковъ. *Лѣсной д—нть.* Дирек.—д. с. с. Фед. Плат. Никитинъ. *Корпусъ лѣсничихъ.* Инспек.-директ. лѣсного д—нта; вице-инс.—т. с. Ник. Вас. Холщевниковъ. *Ученый комит. сельск. хозяйства.* Пред.—т. с. Ив. Пав. Архиповъ. *Лѣсной комитетъ.* Пред.—т. с. Евгр. Серг. Писаревъ. *Отдѣлъ земельныхъ улучшеній.* Управл. (онъ-же членъ сов. мин. земл. и госуд. имущ.)—ген.—лейт. Іосифъ Ишол. *Жилинскій. Отдѣлъ статистики и сельско-хозяйственной экономіи.* Управл.—т. с. Дм. Арк. Тимирязевъ. *Гл. управленіе горныхъ выдомствомъ.* *Горно-ученый комитетъ.* Пред. горн.-инж.—т. с. Никол. Андр. Кулибинъ. *Геологическій комитетъ.* Дирек., акад., горн.-инж.—д. с. с. Ар. Петр. Карпинскій. *Горный д—нть.* Дир. гор.-инж.—т. с. Ник. Ал—ров. Денисовъ.

## Государственный Контроль.

Госуд. контр., сенат.—д. т. с. Терт. Иван. Филипповъ; тов. его—т. с. Вл. Пав. Череванскій. *Д—нть военной и морской отчетности.* Ген.-контр.—т. с. Нивандр. Григ. Тычино. *Д—нть граждан. отчетности.* Ген.-контр.—т. с. Дм. Евр. Вѣлаго. *Д—нть желѣзнодорож. отчетности.* Ген.-контр.—т. с. Влад. Ив. Михалевскій. *Государств. контроль желѣзн. дорогъ.* Глав. контр.—д. с. с. Влад. Герт. Смиттень.

## Министерство Путей Сообщенія.

Министръ путей сообщ.—д. с. с. кн. Мих. Иван. Хилковъ, товар. его воен. инж., ген.-лейт. Ник. Пав. Петровъ. *Канцелярія министра.* Дир.—т. с. Ал—дръ Сер. Ермоловъ. *Д—нть желѣзныхъ дорогъ.* Дирек.—д. с. с. Андр. Никол. Горчаковъ. *Инспекція желѣзныхъ дорогъ.* Глав. инсп. и. д.—д. с. с. Вик. Андр. Мясоѣдовъ-Ивановъ. *Управленіе казенныхъ желѣзныхъ дорогъ.* Предсѣд.—д. с. с. Пав. Петр. Василевскій. *Д—нть шоссейныхъ и водныхъ сообщеній.* Дирек.—д. с. с. Дм. Іоак. Андриевскій. *Управленіе по сооруженію Сибирской желѣзн. дороги.* Нач.—д. с. с. Ник. Евгр. Ададуровъ.

## Министерство Юстиціи.

Министръ юст.—т. с. Ник. Вал. Муравьевъ, тов. его сен.—т. с. Пет. Мих. Вутовскій. *Первый д—нть министерства.* Дир.—д. с. с. Серг. Серг. Манухинъ. *Второй д—нть министерства.* Дир.—д. с. с. Ник. Эд. Шмеманъ. *Управленіе межевою частью.* Управл. сен.—т. с. Владислав. Рамул. Завадскій. *Межевая канцелярія (въ Москвѣ).* Пред. ипж. ген. Вен. Иван. Акшарумовъ. *Главное тюремное управленіе.* Начальн. и. д.—д. с. с. Ник. Мих. Саломонъ.

**ОТДѢЛЪ П.**  
**АДРЕСЪ-КАЛЕНДАРЬ**  
**ПЕРМСКОЙ ГУБЕРНІИ.**

**ГУБЕРНСКІЯ УЧРЕЖДЕНІЯ.**

М. В. Д.

**ГУБЕРНАТОРЪ** — дѣйствительный статскій совѣтникъ **Петръ Григорьевичъ Погодинъ.**

**Канцелярія Губернатора.**

Правитель канцеляріи—к. сов. **Зах. Мих. Благонравовъ.** Старшій помощникъ—к. р. **Сем. Никол. Ворковскій,** младшій—г. секр. **Ал-ндръ Ив. Лопатинъ,** н. ч. **Мих. Дмитр. Васильковъ;** регистраторъ—тит. с. **Ал-сѣй Макар. Судаковъ.**

**Чиновники особыхъ порученій:** старшій—г. секр. **Евг. Анат. Тыровъ,** младшій—(вакансія).

**Губернское Правленіе.**

**ВИЦЕ-ГУБЕРНАТОРЪ**—д. с. с. **Матвѣй Павл. Богдановичъ.**

*Первое отдѣленіе.* Старшій совѣтникъ—с. с. **Петръ Ильичъ Токаревъ.** Старшій дѣлопроизводитель 1-го стола—(вакансія), и. д. его помощника—н. ч. **Вас. Вас. Хмѣлевъ;** старшій дѣлопроизводитель 2-го стола—н. с. **Ник. Петр. Тронинъ,** и. д. его помощника—н. ч. **Петръ Никит. Глумовъ.**

*Второе отдѣленіе.* Совѣтникъ—(вакансія). Старшій дѣлопроизводитель 3-го стола—к. а. **Ив. Як. Смирягинъ,** его помощникъ—г. секр. **Вас. Ив. Ключаревъ;** дѣлопроизводитель 4-го стола—н. ч. **Адольфъ Игнат. Пукянецъ,** его помощникъ—т. с. **Вас. Алексѣев. Казанскій;** дѣлопроизводитель 5-го стола—г. секр. **Петръ Фил. Царевскій,** помощникъ его—г. секр. **Ив. Алексѣев. Лебедевъ.**

*Тюремное отдѣленіе.* Губернск. тюремный инспекторъ—с. с. **Ал-ндръ Вас. Звосковъ,** помощникъ его—с. с. **Ив. Ив. Шилкарскій;** секретарь при инспекторѣ—к. р. **Викт. Ал-ндр. Трусовъ;** дѣлопроизводитель 1-го дѣлопроизводства—к. р. **Ив. Витал. Топорковъ,** его помощникъ—н. ч. **Никол. Петр. Остряковъ;** дѣлопроизводитель 2-го дѣлопроизводства—н. ч. **Ал-ндръ Иван. Цвѣтковъ,** его помощникъ—т. с. **Сем. Алексѣев. Соколовъ.**

*Строительное отдѣленіе.* Губернскій инженеръ—к. сов. **Емел. Иван. Артемовъ;** инженеръ—н. с. **Волесл. Оом. Поляновскій.** Губернскій архи-

текторъ—к. с. Наумъ Марков. **Зеляхъ**; младшій архитекторъ—к. с. Степ. Юльев. **Валевскій**; дѣлопроизводитель—н. ч. **Столовичъ**.

*Врачебное отдѣленіе.* И. д. врачебнаго инспектора—д-ръ медицины: с. с. Петръ Павл. **Шипилинъ**, и. д. помощника врач. инспект.—н. ч. **Никол. Никол. Суслинъ**, фармацевтъ—н. с. Карлъ Ѳед. **Вонѣ**. Старшій губернский ветеринарный врачъ—с. с. Ант. Осип. **Юцевичъ**; младшій губ. ветеринарн. врачъ—н. ч. Як. Григ. **Шнейдеръ**. Ветеринарные врачи на скотопрогонныхъ трактахъ: к. сов. Карлъ Эдуард. **Шубертъ** (г. Екатеринбургъ), к. а. Максим. Вас. **Марьянъ** (Н.-Тагиль), к. сов. Конст. Филип. **Виллинъ** (г. Камышловъ), н. с. **Янушевичъ** (гор. Шадринскъ), н. с. **Гунтъ** (с. Житниковское Шадринск. у.), к. сов. **Кулиевъ** (с. Краснослободское Ирбитск. у.). Дѣлопроизводитель—к. секр. **Никол. Павл. Калашниковъ**, помощникъ его—к. р. Сергѣй Ив. **Пузыревъ**.

*Губернская чертежная.* Губернский землебръ—меж. инж., с. с. Ал—дръ **Аким. Постниковъ**, его помощникъ—т. с. Ив. Игнат. **Ткаль**, дѣлопроизводитель—к. р. Петръ Никол. **Воскресенскій**. *Упздные землемеры:* Ирбитскій—н. с. Порфир. Ѳед. **Скураатовичъ**, Камышловскій—к. секр. Ос. Игн. **Вериго**, Соликамскій—к. а. Ал—ндръ Петров. **Васильевъ**, Шадринскій—к. секр. Як. Дм. **Вожжо**.

*Канцелярія Общаго Присутствія.* И. д. секретаря—к. с. **Іоанникій Яковл. Тихановичъ**. Чиновникъ по счетной и экзекуторской части—к. а. Петръ Мих. **Овчинниковъ**. Начальникъ газетнаго стола—н. ч. Георг. Игнат. **Кобякъ**, его помощникъ—н. ч. Адамъ Никол. **Цишевскій**. Регистраторъ—к. а. Ѳед. Ефим. **Кудрявцевъ**, его помощн.—н. ч. Мих. Павл. **Вулановъ**. Архивариусъ—н. ч. Влад. Викт. **Протопоповъ**, помощникъ архивариуса—к. секр. Пав. Ѳед. **Преображенскій**.

### Губернскій Статистическій Комитетъ.

*Предсѣдатель*—Губернаторъ. *Секретарь*—г. секр. Раф. Степ. **Поповъ**. *Почетные члены:* преосв. **Петръ**, епископъ Пермскій и Соликамскій, преосв. **Владиміръ**, епископъ Екатеринбургскій и Ирбитскій; преосв. **Владиміръ**, епископъ Нижегородскій и Арзамасскій, Иванъ Павл. **Ивановъ**. *Непрѣмьные члены:* Вице-Губернаторъ, управляющій казенной палатой, управляющій государственными имуществами, управляющій акцизными сборами, губернский врачевный инспекторъ, начальникъ отдѣленія казанскаго округа путей сообщенія, директоръ народныхъ училищъ, членъ духовной консисторіи, курать католической церкви, еврейскій раввинъ, членъ отъ горнаго вѣдомства, предсѣдатель губернской земской управы, городской голова. *Дѣйствительные члены, живущіе въ г. Перми:* Як. Ив. **Алфіоновъ**, генераль-лейтенантъ Ал—ндръ Евстаф. **Барановъ**, Никол. Сем. **Назаровъ**, Ал—ндръ Осип. **Веръ**, Зах. Мих. **Благонравовъ**, Петръ Ал—ндров. **Вологдинъ**, Игн. Мих. **Воропай**, Мих. Мих. **Дмитріевскій**, Ал—ндръ Алексѣев. **Дмитріевъ**, протоіерей Конст. Мих. **Добронравовъ**, подполк. генеральн. штаба Мих. Иван. **Ольховскій**, Ант. Флоріан. **Жилевичъ**, д. с. с. Влад. Матв. **Ергольскій**,

Владим. Ал—ндр. **Иконниковъ**, Викторъ Вас. **Ковалевскій**, Ег. Иванов. **Красноперовъ** (товарищъ предсѣдателя), Ал—ндръ Павл. **Кропачевъ**, Ив. Ив. **Любимовъ**, Аркад. Ал—ндр. **Маллѣевъ**, Вас. Мих. **Нассоновъ**, Никол. Никиф. **Новокрещенныхъ**, Ив. Гр. **Остроумовъ**, Ѳед. Никол. **Панаевъ**, Пав. Сем. **Потоцкій**, Апол. Ив. **Прозоровскій**, протоіерей Иринархъ Вас. **Пьянковъ**, Никол. Абрам. **Роговъ**, Конст. Ал—ндр. **Самаринъ**, Ал—ндръ Андр. **Свѣтлицкій**, Пав. Никол. **Серебренниковъ**, Станисл. Никол. **Стемпневскій**, Петръ Ильичъ **Токаревъ**, Конст. Тим. **Трофимовъ**, протоіерей Васил. Петр. **Удинцевъ**. Баронъ Ал—ндръ Николаев. **Зальца** (г. Казань), Ант. Антон. **Вернацкій** (г. Вятка), Вит. Дм. **Морозовъ** (г. Чита), баронъ Ал—ндръ Альфонс. **Медемъ** (въ Екатеринбургѣ), Ал—ндръ Яковл. **Пономаревъ** (въ Нижне-Туриномъ зав.), Никол. Лук. **Скалозубовъ** (въ Тобольскѣ), Пав. Никол. **Новиковъ** (въ Чердыни), Евген. Карл. **Бринеманъ** (въ Соликамскѣ), Ал—ндръ Ив. **Гильковъ** (въ Оханскѣ), Никол. Вас. **Двиняниновъ** (въ Осѣ), баронъ Никол. Петр. **Медемъ** (въ Кунгурѣ), Серг. Абрам. **Свиридовъ** (въ Красноуфимскѣ), Ал—ндръ Іосиф. **Пахарнаевъ** (въ Верхотурьѣ), Петръ Ив. **Бончъ-Бруевичъ** (въ Камышловѣ), Вас. Мих. **Овчинниковъ** (въ Ирбити), Мухамедъ-Садыкъ Габдрахимов. **Султановъ** (въ Шадринскѣ), Ал—ндръ Андреев. **Ауэрбахъ** (въ Богословск. зав.), свящ. Іоаннъ Іоан. **Бабинъ** (Бобровское с., Ирбитск. у.), Ив. Ал—ндр. **Вѣлоруссовъ** (въ Екатеринбургѣ), Ив. Ѳед. **Китаевъ** (въ Осѣ), Никол. Андреев. **Клепининъ** (въ Екатеринбургѣ, предс. у. з. управы), Онис. Егор. **Блеръ** (въ Екатеринбургѣ, препод. гимназій), Ал—ндръ Ив. **Миропольскій** (въ Оханскѣ), Ѳед. Вас. **Мичуринъ** (въ Соликамскѣ), Петръ Ал—ндр. **Молчановъ** (въ Камышловѣ), Ѳед. Ив. **Нащочкинъ** (въ Шадринскѣ), Павелъ Николаев. **Звѣревъ** (въ Тюмени), священ. Никол. **Подосеновъ** (въ Перми), Рауль Николаев. **Рума** (въ Черниговѣ, секрет. статистическ. ком.), Никол. Степ. **Селивановъ** (въ Чердыни), Ив. Ив. **Скачковъ** (въ Красноуфимскѣ), Никол. Сем. **Сморозинцевъ** (въ Екатеринбургѣ), Ал—ндръ Павл. **Солодовниковъ** (въ Н.-Сергинскомъ заводѣ), Ив. Троф. **Тарасовъ** (въ Ярославлѣ, проф. Демид. лицея), Фридрихъ Христиан. **Тегартенъ** (въ Осѣ), Ѳед. Ал—ндр. **Теплоуховъ** (въ с. Ильинскомъ Пермск. у.), священ. Ал—ндръ Ал—ндр. **Топорковъ** (въ Васильевско-Шайтанскомъ з., Екатеринбург. у.), Петръ Андр. **Астафьевъ** (въ Ирбити), Валеріанъ Ал—ндр. **Гилевъ**, Ал—ндръ Мих. **Хлѣбниковъ** (въ Кунгурѣ), Петръ Орестов. **Чупинъ** (въ Барнаулѣ), Ал—ндръ Алексѣев. **Верггрюнъ** (въ Верхотурьѣ), Мих. Григ. **Гавриленко** (въ Кунгурѣ), Семенъ Мих. **Карнѣевъ** (въ Соликамскѣ), Мих. Вас. **Николаевъ** (въ Перми), Адольфъ Ал—ндр. **Фольманъ** (въ Екатеринбургѣ), Георг. Павлов. **Форостовскій** (въ Добрянск. зав.), Никол. Петр. **Коженковъ** (въ Екатеринбургѣ), Ал—ндръ Ал—ндр. **Москвинъ** (въ Екатеринбургѣ), Илья Вас. **Игнатьевъ** (въ Кушвѣ), Мих. Петр. **Дави** (въ Мясѣ), Ѳед. Филиппов. **Сосуновъ**, Всеволодъ Ал—ндр. **Владимірскаій** (въ Перми), Мих. Степ. **Агаповъ** (въ Кунгурѣ), Пав. Никиф. **Ватмановъ** (въ Соликамскѣ), Иванъ Алексѣев. **Бодалевъ** (въ Оханскѣ), Пав. Григ. **Волочневъ** (въ Екатеринбургѣ), Вас. Вас. **Гусевъ** (въ Осѣ), Ал—ндръ Захаров. **Зотовъ** (въ Перми), Алексѣй Борис. **Кунгурцевъ**

(въ Перми), Вас. Илларион. **Таракановъ** (въ Чердыни), тит. с. Влад. Ег. **Боровъ** (з. Мотовилиха).

### Особое Губернское Совѣщаніе.

Предсѣдатель—Пермскій Губернаторъ, д. с. с. **Петръ Григ. Погодинъ**.  
Члены: **Петръ**, епископъ Пермскій и Соликамскій и предсѣдатель губернской земской управы—к. а. Ал—ндръ **Адриан. Поповъ**; секретарь—к. р. Сем. **Никол. Ворговскій**.

### Губернскій Комит. Попечительства о народной трезвости.

Предсѣдатель—Губернаторъ. Первенствующій членъ—епархіальный архіерей; члены: вице-губернаторъ, предсѣдатель окружнаго суда, управляющій государственными имуществами, управляющій контрольною палатою, управляющій акцизными сборами, прокуроръ окружнаго суда, директоръ гимназіи, директоръ народныхъ училищъ, управляющій казенною палатою, предсѣдатель отдѣленія крестьянскаго поземельнаго банка, начальникъ пермскаго жандармскаго управленія, уѣздный воинскій начальникъ, врачебный инспекторъ, предсѣдатель губернской земской управы, пермскій городской голова, депутатъ отъ духовнаго вѣдомства—протоіерей **Конст. Мих. Добронравовъ** и члены отъ губернскаго земскаго собранія—н. с. **Викт. Вас. Ковалевскій**, крест. **Андр. Ал—ндров. Голубевъ**; завѣдующій дѣлопроизводствомъ—к. секр. Сем. **Матв. Валевичъ**.

### Губернскій Распорядительный Комитетъ.

Предсѣдатель—Губернаторъ. Члены: вице-губернаторъ, управляющій казенною палатою, начальникъ пермскаго почтово-телеграфнаго округа, пермскій уѣздный воинскій начальникъ, предсѣдатель губернской земской управы, городской голова, начальникъ 1-го отдѣленія казенной палаты; дѣлопроизводитель—н. с. **Тимоф. Сем. Вудринъ**.

### Пермское Губернское Присутствіе.

*Составъ административнаго Присутствія.* Предсѣдатель—Губернаторъ. Члены: прокуроръ окружнаго суда, управляющіе казенною палатою и государственными имуществами, предсѣдатель губернской земской управы и непремѣнные члены: д. с. с. **Никол. Сем. Назарьевъ**, с. с. **Владим. Мих. Жюковъ**; секретарь—к. а. **Фед. Ив. Носовъ**.

*Составъ судебного Присутствія.* Предсѣдатель—Губернаторъ. Члены: вице-губернаторъ, предсѣдатель или членъ окружнаго суда, прокуроръ окружнаго суда и непремѣнные члены присутствія и секретарь присутствія.

### Губернское по земскимъ и городскимъ дѣламъ присутствіе.

Предсѣдатель—Губернаторъ. Члены: вице-губернаторъ, управляющій казенною палатою, прокуроръ окружнаго суда, предсѣдатель губернской зем-

ской управы, городской голова, членъ отъ городской думы п. поч. гражд. Ив. Ник. Суслинъ и членъ отъ губернскаго земскаго собранія—к. а. Викт. Вас. Ковалевскій; секретарь—к. секр. Сем. Матв. Валевичъ, помощникъ его—и. д. к. сл. Владим. Павл. Покровский.

### Губернское по воинской повинности Присутствіе.

Предсѣдатель—Губернаторъ. Члены: вице-губернаторъ, прокуроръ окружнаго суда, уѣздный воинскій начальникъ, предсѣдатель губернской земской управы, членъ губернс. земск. управы—н. с. Вик. Вас. Ковалевскій; членъ, завѣдующій дѣлопроизводствомъ—т. сов. Пав. Петр. Геденовъ.

### Лѣсоохранительный Комитетъ.

Предсѣдатель—Губернаторъ. Члены: вице-губернаторъ, предсѣдатель окружнаго суда, членъ губернс. присутствія, управляющій госуд. имущест., инженеръ путей сообщ.—к. с. Евген. Виктор. Флиринъ (въ Перми), лѣсной ревизоръ—к. с. Александръ Акимов. Надеждинъ (въ Перми), предсѣдатель губ. земск. управы—инж.-технол. Александръ Адриан. Поповъ (въ Перми), члены отъ лѣсовладѣльцевъ: членъ губ. зем. упр.—к. а. Вик. Вас. Ковалевскій (въ Перми), лѣсовладѣлецъ Ник. Алексѣев. Злоказовъ (въ Екатер.).

### Пермскій Губернскій Тюремный Комитетъ.

Вице-президенты: Губернаторъ, епархіальный архіерей и прокуроръ Казанской судебной палаты; директоры *постоянныя*: вице-губернаторъ, губернскій тюремный инспекторъ, предсѣдатели пермскихъ губернской и уѣздной земскихъ управъ, управляющій казенной палатой, товарищи прокурора Казанской судебной палаты, прокуроры Пермскаго и Екатеринбургскаго окружныхъ судовъ, губернскій врачебный инспекторъ, губернскій инженеръ, городской голова, уѣздный членъ Пермскаго окружн. суда по Пермскому у., городскіе судьи г. Перми, полицеймейстеръ. *Избранныя*: к. сов. Вас. Петр. Дядюкинъ, к. секр. Апол. Ив. Прозоровскій, врачъ—н. с. Никол. Никол. Суслинъ, протоіерей Вас. Петр. Удинцевъ, к. сов. Алексѣй Мих. Повалишинъ, пот. поч. гражд. Вас. Мих. Нассоновъ, с. сов. Генр. Ал—ндр. Жуковтнскій, пот. поч. гр. Ал—ндръ Григ. Каменскій, инж.-технол. Никол. Никифор. Новокрещевныхъ, к. секр. Никол. Никол. Агровъ, куп. Дм. Степ. Степановъ. Канцел. комитета: вр. и. д. секретаря—к. с. Зах. Мих. Благощравовъ, и. д. бухгалтера—н. с. Викт. Гавр. Астреинъ.

### Пермскій губернскій тюремный замокъ.

Начальникъ—к. а. Ал—ндръ Серг. Васильевъ, старшій помощникъ—к. р. Вас. Никиф. Рязанцевъ, младшіе: к. с. Ив. Григ. Головинъ, завѣдующій больницею—н. ч. Никол. Θεопемпт. Глазыринъ; врачъ—к. сов. Дм. Аван. Булдаковъ, завѣд. аптекою—к. с. Тихонъ Ипполитов. Овчинниковъ, фельдшера: старшіе—н. ч. Фед. Сем. Силянъ, Никол. Ив. Кузнецовъ, младшіе:—н. ч. Иванъ Алексѣев. Кузнецовъ, фельдш.—акушерка—дочь чин. Казиміра



Конст. **Чеховская**, настоят. тюрем. церкви—свящ. А. П. **Знаменскій**, псаломщ.—діаконъ Неоф. Тим. **Суетинъ**.

### Пермская центральная пересыльная тюрьма.

Начальникъ—поруч. Владисл. Ос. **Мощенскій**, и. д. помощника—н. ч. Ал—ндръ Вит. **Топорковъ**.

### Пермская конвойная команда.

Начальникъ—подполковникъ Никол. Серг. **Великопольскій**, субалт.-офицеръ: штабсъ-капит. Ал—ндръ Дм. **Самойловъ**.

### Пермское Губернское Жандармское Управление.

Начальникъ управл.—полковн. Конст. Ильичъ **Шировъ**, адъютантъ управленія—шт.-ротм. Никол. Никол. **Акинфиевъ**, помощн. началн. управл. въ уѣздахъ: въ Красноуфимскомъ и Кунгурскомъ—ротм. Влад. Мих. **Фонъ-Огліо** (г. Красноуфимскъ), Верхотурскомъ—ротм. Як. Мих. **Завьяловъ** (Н.-Тагилъ), Екатеринбургскомъ—ротмистръ Владим. Иван. **Ахматовъ**, (г. Екатеринбургъ), Шадринскомъ—подполк. Венедикт. Виктор. **Лещинскій**, (г. Шадринскъ).

### Управление Пермскаго почтово-телеграфнаго округа 1 класса.

Начальникъ округа—с. с. Никол. Андр. **Воскресенскій**, помощникъ его—к. сов. Евген. Ив. **Пушь**. И. об. чиновн. особ. порученій—г. секр. Алексѣй Ермолаев. **Григорьевъ**. Дѣлопроизводитель—г. с. Андр. Алексѣев. **Флюринскій**, его помощники: н. с. Ник. Аким. **Юргановъ** и к. а. Ал—ндръ Ал—ндр. **Петровъ**. Бухгалтеръ—т. с. Ант. Ал—ндр. **Манихинъ**, его помощники: н. с. Вячеславъ Флегонт. **Шировихъ** и т. с. Пав. Плат. **Благовѣщенскій**. Механики: старшіе—н. с. Евген. Онуфр. **Сальмоновичъ**, н. с. Мих. Алексѣев. **Грабовскій**, младшіе—к. секр. Ал—ндръ Степан. **Коновъ**, т. с. Ив. Аким. **Качелевъ** (3-го вакансія).

## МИНИСТЕРСТВО ИМПЕР. ДВОРА и УДѢЛОВЪ.

### Вѣдомство Сарапульскаго удѣльнаго округа.

Управляющій округомъ—ст. с. Людвигъ-Ал—ндръ Адольф. **Рейнгардтъ**, его помощники:—к. сов. Владим. Григ. **Добольскій**, т. с. Гедсонъ Назар. **Бычцовъ**, правитель канцеляріи—н. с. Серг. Никол. **Деминъ**. Управляющіе удѣльными имѣніями въ предѣлахъ Пермской губ.: 1-го разряда 4-мъ--к. а. Левъ Павл. **Охременко** (г. Оса), 5-мъ—т. с. Пав. Мих. **Щедринъ** (с. Ершевка Оснск. уѣзда); 2-го разряда 13-мъ—н. с. Андр. Ал—ндр. **Третьяковъ** (с. Частинское, Охан. у.), 12-мъ—(Каменно-Ключевскимъ) пор. зап. Влад. Ив. **Соловьевъ**.

М. Э. и Г. И.

Управление Государственными Имуществами.

ПЕРМСКОЙ ГУБЕРНІИ.

Управляющій государственными имуществами—к. сов. Петръ Никол. Сулхановъ, помощникъ управляющаго—к. сов. Мих. Феликс. Госневскій, и. д. чиновника особ. поруч.—к. р. Ал—ндръ Іосиф. Андриановъ, землем. управл.—н. с. Конст. Вас. Постниковъ, старш. топогр.—н. с. Мухаметдинъ Мустахимовъ, межевщикъ—к. р. Серг. Алексѣев. Панченко, вольнонаемн. старш. межевщ.—к. р. Сем. Ив. Рябовъ, старш. дѣлопроизводитель - н. с. Дм. Ив. Кузовниковъ, дѣлопроизводители:—к. а. Влад. Вас. Шерстобитовъ, к. а. Никол. Ив. Поповъ, тит. с. Ив. Феокист. Чайкинъ, к. р. Ив. Григ. Калининъ, г. с. Петр. Ал—ндр. Вологдинъ, помощники дѣлопроизводителей: тит. с. Дм. Алексѣев. Ромашевъ, к. с. Никол. Григ. Калининъ, к. с. Никол. Никол. Галкинъ, к. с. Мих. Дм. Леонтьевъ, и. д. помощниковъ дѣлопроизводителя: н. ч. Григ. Марк. Мякинъ, н. ч. Конст. Дм. Кузовниковъ, н. ч. Мих. Моисѣев. Гольпертъ, н. ч. Вас. Григ. Мякинъ, причисленный въ управл.—к. р. Конст. Андр. Герцъ, *старшіе мѣсные ревизоры*: к. с. Ал—ндръ Ал—ндр. Петровъ, к. с. Леонидъ Алексѣев. Касаткинъ, к. с. Ал—ндръ Акимов. Надеждинъ, *младшіе мѣсные ревизоры*: к. с. Пав. Алексѣев. Дмитриевъ (г. Соликамскъ), н. с. Станисл. Іосиф. Вѣнцовскій (ст. Талица Камышловскаго у.), *мѣсничіе*: Вишерскій—к. с. Владисл. Андр. Вяло (г. Чердынъ), Кунгурскій—п. с. Ал—ндръ Флоров. Чеботаревъ (г. Кунгуръ), Мошевской—к. с. Влад. Петр. Коженковъ (г. Соликамскъ), Чердынскій—тит. с. Кирил. Андр. Ивановъ (г. Чердынъ), Шакшерскій—г. с. Альфонсъ Іосиф. Ланицкій (с. Нянтегъ Чердынскаго у.), Мѣхонскій—тит. с. Андр. Фелиціан. Превышь-Квинто (с. Мѣхонское Шадринскаго у.), Алмазовскій—г. с. Ив. Мих. Холодековскій (с. Богородское Красноуф. у.), Березовскій—к. а. Ив. Ом. Гринкевичъ (г. Соликамскъ), Бѣляковскій—тит. с. Станисл. Іосиф. Соколовскій (с. Бѣляковское Камышловск. у.), Верхотурскій—к. секр. Ефимъ Федор. Вараксинъ (г. Верхотурье), Ирбитскій—к. а. Ив. Адам. Кухтинскій (г. Ирбитъ), Колвинскій—тит. с. Болесл. Генр. Щицiorскій (г. Чердынъ), Косинскій—к. секр. Мих. Никол. Зеликманъ (с. Коса Чердынскаго у.), Бисертскій—к. с. Максимил. Ал—ндр. Мрозовскій (с. Бисертъ Красноуфимск. у.), Чусовской—кол. с. Дан. Моис. Венгеровъ (г. Чердынъ), Верхъ-Печерскій—кол. с. Конст. Ал—ндр. Ивановъ (г. Чердынъ), Оханскій—г. с. Ома Іосиф. Мурашкевичъ (д. Монастырка Оханскаго у. противъ г. Осы), Осинскій—к. сов. Ал—ндръ Аристарх. Халкѣюповъ (с. Уинское Осинскаго у.), Полодовскій—тит. с. Людв. Конст. Вроневскій (г. Чердынъ), Смоленскій—к. а. Серг. Ив. Ивановъ (с. Буткинское Шадринск. уѣзд.), Соликамскій—к. а. Станисл. Касп. Голимонъ, (г. Соликамскъ), Тагильскій—н. с. Игнат. Иван. Добровольскій (с. Меркушино Верхотурскаго у.), Талицкій (онъ же завѣдывающій Талицкой низшей лѣсной школой)—к. а. Серг. Григ. Вронскій (с. Талица Камышловск. у.),

Четгаринскій—н. ч. Игнат. Викт. **Рожановскій** (г. Камышловъ), Красноуфимскій—тит. с. Ив. Алексѣев. **Таланкинъ** (г. Красноуфимскъ), Камышловскій—к. секр. Сигизмундъ Ив. **Эйсымонтъ** (с. Закамышловское Камышловскаго у.), Юмскій—г. с. Ив. Никол. **Топорковъ** (с. Юрла Чердынскаго уѣзда), Вновь-Юрмытскій—тит. с. Августъ Карл. **Лендзскій** (с. Талица Камышловск. у.), младшій таксаторъ, состоящ. при лѣсоохранит. комитетѣ—тит. с. Иосифъ Ив. **Рымкевичъ** (г. Пермь), *помощники лѣсничихъ*: Шакшерскаго—г. с. Конст. Влад. **Веселковъ** (г. Чердынь), Кунгурскаго—лѣс. конд. Аван. Павл. **Козаковскій** (г. Кунгуръ), Чердынскаго—лѣс. конд. Николай Григ. **Ватуевъ** (г. Чердынь), Вишерскаго—лѣс. конд. Ал—ндръ Митроф. **Оносовъ** (Кутимскій зав.), лѣсн. конд. Алексѣй Павл. **Орловъ** (г. Чердынь), Мѣхонскаго—к. р. Илья Ильичъ **Пашковскій** (с. Мѣхонское Шадринскаго уѣз.), лѣсн. конд. Ал—ндръ Ник. **Земцовъ** (с. Мѣхонское Шадринскаго у.), Тагильскаго—к. р. Арсен. Анполос. **Свѣтлосановъ** (с. Меркушино Верхотурскаго у.), Верхотурскаго—лѣсн. конд. Ал—ндръ Петр. **Райскій** (г. Верхотурье), г. с. Дм. Мих. **Холодковскій** (г. Верхотурье), Бисертскаго—г. с. Ив. Сав. **Кузнецовъ** (с. Бисертъ Красноуф. у.), Талицкаго—г. с. Петръ Вас. **Ливановъ** (преподаватель низшей лѣсной школы) (с. Талица Камышловскаго у.), г. с. Иосифъ Ив. **Родзевичъ** (препод. лѣсной школы) (с. Талица Камышловск. у.), г. с. Влад. Павл. **Вушувъ** (с. Талица Камышл. у.), Осинскаго—лѣсн. конд. Ник. Ив. **Александровскій** (с. Уинское Осинск. у.), н. ч. Конст. Іустин. **Шмелевъ** (с. Уинское Осинск. у.), Оханскаго—лѣсн. конд. Францъ Антон. **Козачковскій** (д. Монастырка против г. Осы), Вѣляковскаго—н. ч. Бор. Ник. **Сахаровъ** (с. Вѣляковское Камышловскаго у.), Алмазовскаго—лѣсн. конд. Ал—ндръ Адольф. **Нать** (ст. Богородская Красноуфимскаго у.), Смолинскаго—н. ч. Вас. Григ. **Фаддеевъ** (с. Буткинское Шадринск. у.), Четгаринскаго—к. р. Евген. Клем. **Тарасевичъ** (г. Камышловъ), Камышловскаго—лѣсн. конд. Влад. Конст. **Антоновъ** (с. Закамышл. Камышловск. у.), Мошевскаго—лѣсн. конд. Николай Ал—ндр. **Раевскій**, (г. Соликамскъ), Полюдовскаго—лѣсн. конд. Иванъ, **Широшкинъ** (г. Чердынь), Ирбитскаго—лѣсн. конд. Вас. Никол. **Казаковъ** (г. Ирбитъ), Вновь-Юрмытскаго—лѣсн. конд. Михаилъ **Софоновъ** (с. Талица Камышловск. у.), *чины по устройству и оцѣнкѣ казенныхъ оброчныхъ статей*: старшій топографъ—тит. с. Ив. Ив. **Воротовъ**, и. д. топографа—н. ч. Карлъ Карлов. **Шуманъ**, *чины по составленію и выдачѣ государственнымъ крестьянамъ владѣнныхъ записей*: старшій производитель работъ—ст. с. Триф. Андр. **Насоновъ**, производители работъ:—к. сов. Кинтил. Леонтиев. **Говрушковъ**, к. сов. Парф. Лаврент. **Погорѣловъ**, к. сов. Ал—ндръ Григ. **Сухихъ**, и. об. производит. работъ—к. секр. Альфредъ Андр. **Эрштремъ**, помощники производителя работъ: н. с. Иосифъ Федор. **Васильевъ**, к. а. Ал—ндръ Кирил. **Спасскій**, к. а. Андр. Порф. **Орфеновъ**, старшіе топографы: н. с. Вас. Ив. **Румянцевъ**, н. с. Максимъ Сем. **Теренько**, н. с. Вас. Іов. **Степановъ**, к. а. Ив. Петр. **Ивановъ**, топографы: к. а. Никол. Никол. **Успасскій**, к. а. Никол. Федор. **Полукаровъ**, к. а. Ег. Ив. **Шишкинъ**, к. а. Акимъ Мих.

**Гущинъ**, г. с. Петръ Вас. **Кондратьевъ**, и. об. старшихъ межевщиковъ: н. ч. Вас. Петр. **Ежовъ**, н. ч. Никол. Валер. **Вѣтковскій**, старш. межевщ. к. р. Ник. Ефим. **Котко**, н. ч. Влад. Ал—ндр. **Д'Обыръ**, н. ч. Илья Полиев. **Ханженковъ**, н. ч. Петръ Адам. **Охримювъ**, н. ч. Ив. Ив. **Артемьевъ**.

### Пермскій поземельно-устроительный отрядъ.

Старшій чиновникъ по составленію владѣнныхъ записей—д. с. с. Петръ Ал—ндр. **Вѣляевъ**, старшій производитель работъ по составленію владѣнныхъ записей—с. с. Конст. Петр. **Свяженинъ**, производители работъ по составленію владѣнныхъ записей: н. с. Мих. Петр. **Обуховъ**, н. с. Леонасіи Петр. **Мальцевъ**, к. а. Петръ Ив. **Соколовъ**, помощникъ производителя работъ по составленію владѣнныхъ записей—к. а. Петръ Ив. **Казанскій**. *Межевые чины*: начальникъ съемочнаго отдѣленія—к. сов. Пав. Петр. **Федоровъ**, старшіе топографы: н. с. Ал—ндръ Ерем. **Затворницкій**, н. с. Панкр. Андреев. **Мережеко**, н. с. Ал—ндръ Филипп. **Филиповъ**. Топографы: к. а.: Вас. Мих. **Маракулинъ**, Ив. Сем. **Руденко**, Ал—ндръ Мих. **Ляпуновъ**, Вас. Дмитр. **Пановъ**, Карпъ Петр. **Скоробогатовъ**, Ник. Мих. **Антоновъ**, Каэтанъ Викент. **Вачинскій**, Вас. Вас. **Черевичкинъ**, Полиев. Андреев. **Ханженковъ**, Дм. Абр. **Силаевъ**, Пав. Сем. **Лучинъ**, тит. с.: Пав. Як. **Кокосинскій**, Григ. Петр. **Челювановъ**, Дм. Ив. **Грошиковъ**, Ник. Ѳеодор. **Вагинъ**, Агаф. Степ. **Ломновскій**, Серг. Вас. **Камлюхинъ**, Дм. Филип. **Абрамовъ**, Степ. Григ. **Вутовъ**, Пав. Вас. **Марковъ**, к. а. Мих. Дмитр. **Павловскій**, к. секр. Адамъ Ант. **Охримювъ**, г. с. Митр. Сем. **Смирновъ**. Старшіе межевники: тит. с.: Серг. Сем. **Яковлевъ**, Филип. Иван. **Ивановъ**, Ив. Иван. **Меньшевъ**, Андр. Иван. **Дубковскій**, н. ч. Пав. Степ. **Яковлевъ**.

### М. Ф.

### Пермская Казенная Палата.

Управляющій палатою—н. с. Серг. Ал—ндр. **Ивероновъ**; начальники отдѣлений: 1-го—т. с. Григ. Иванов. **Валашевъ**; 2-го—к. а. Мих. Васил. **Николаевъ**; 3-го—г. секр. Ив. Григ. **Остроумовъ**; и. д. секретаря—к. р. Серг. Серг. **Перфильевъ**; чиновн. особыхъ порученій—(вакансія); сверхшт. чиновн. особ. пор.—т. с. Влад. Иван. **Ложкинъ** и с. с. Дем. Ив. **Плютинскій**. Бухгалтеры: к. секр. Ал—ндръ Троф. **Домрачевъ**, к. секр. Никол. Павл. **Марковъ**, г. с. Никол. Ив. **Емельяновъ**, к. а. Як. Ив. **Валашевъ**, н. ч. Ив. Ив. **Никифоровъ**. Столоначальники: и. д.—к. р. Серг. Ал—ндр. **Страшкевичъ**, н. ч. Мих. Ильичъ **Мотальскій**, г. секр. Ник. Влад. **Перцевъ** (и. д.), н. ч. Ив. Гавр. **Токтуевъ** (и. д.), Мих. Ив. **Сузовъ** (и. д.). Архивариусъ—т. с. Ѳеодоръ Ив. **Врикнеръ**.

### Губернское Казначейство.

Казначей—к. а. Пав. Ник. **Силинъ**, и. д. помощника его—к. р. Эдуардъ Кондрат. **Шорнингъ**, старшій бухгалтеръ—к. а. Влад. Ал—ндр. **Каргапо-**

ловъ; кассиры: г. секр. Никол. Вас. **Богомоловъ**, и. д. кассира—г. секр. Илья Павл. **Марковъ**; бухгалтеры: к. а. Валер. Гавр. **Пономаревъ**, г. секр. Ал—ндръ Ал—ндр. **Каргаполовъ**, л. поч. гр. Конст. Дан. **Кузнецовъ**; письмоводитель—к. сл. Никол. Конст. **Ивановъ**.

### Податные инспекторы.

Пермского у.—к. а. Евген. Сем. **Филимоновъ**; г. Екатеринбург—к. а. Адольфъ Ал—ндр. **Фолькманъ**; Екатеринбург. у.—тит. с. Альбертъ Викент. **Адольфъ**; Оханскаго у.—к. а. Петръ Данил. **Подлипскій**; Кунгурскаго у.—с. с. Мих. Григ. **Гавриленко**; Шадринскаго у.—к. с. Серг. Никол. **Векманъ**; Верхотурскаго у.—г. секр. Ал—ндръ Алексѣев. **Верггрюнъ**; Соликамскаго у.—н. с. Сем. Мих. **Каргѣевъ**; Камышловскаго у.—к. сов. Ал—ндръ Симонов. **Хохлачевъ**; Чердынскаго у.—к. а. Никол. Ал—ндров. **Оглоблинъ**; Ирбитскаго у.—к. а. Мих. Мих. **Устиновъ**; Красноуфимскаго у.—т. с. Ив. Ив. **Бержанскій**; Осинскаго у.—к. секр. Ал—ндръ Павл. **Марковъ**.

### Фабричные инспекторы.

По уѣздамъ: Пермскому, Кунгурскому, Чердынскому, Соликамскому, Оханскому и Осинскому—инж.-техн. Дм. Ив. **Васильевъ**; Красноуфимскому, Екатеринбургскому, Верхотурскому, Ирбитскому, Камышловскому и Шадринскому—кандид. универс. Влад. Влад. **Дмитріевъ**.

### Пермское Губернское Акцизное Управление.

Управляющій—к. сов. Мих. Михайл. **Лохтинъ**; старшіе ревизоры: к. а. Эмман. Емельян. **Криштафовичъ** и к. а. Никол. Павл. **Сѣдыхъ**; младшіе ревизоры: к. а. Евг. Мих. **Вѣлозерскій**, к. с. Мих. Никол. **Хлодовскій**, н. с. Иванъ Вас. **Розановъ**; младшій техникъ—Влад. Гавр. **Дьяконовъ**; секретарь—т. с. Никол. Серг. **Шапиро**, его помощникъ—к. р. В. Ф. **Стенановъ** и Вл. Федот. **Владимірскій**; бухгалтеръ—к. р. Никол. Конст. **Шперлингъ**, его помощники, н. ч.: Пав. Вас. **Кожевниковъ** и Мих. Серг. **Виноградовъ**; старшіе помощники акцизн. надзир. при губ. акц. управленіи: н. с. Ив. Ив. **Богородицкій** и к. р. Алексѣй Мих. **Зеленскій**.

По казенной продажѣ питей. Завѣдывающій дѣлопроизводствомъ—лич. поч. гражд. Ал—ндръ Петр. **Богословскій**.

### Пермскій казенный спиртоочистительный заводъ.

Завѣдующій заводомъ—пот. двор. Бронисл. Северинов. **Малиновскій**; очистной мастеръ—техн. Мих. Осип. **Круповесъ**.

М. Ю.

### Пермская дворянская опека.

Предсѣдатель—(вакансія); члены: к. а. Ник. Вас. **Ивановъ** и к. а. Влад. Карл. **Циммерманъ**; письмоводитель—к. а. Ал—ндръ Павл. **Андреевъ**.

## М. П. С.

## Пермское отдѣленіе Казанскаго округа Министерства Путей Сообщенія.

## Въ предѣлахъ Пермской губерніи.

Начальникъ и инспекторъ работъ и судоходства Пермскаго отдѣленія, инж. с. с. Иванъ Нарцызъ **Еленьковскій** (г. Пермь), помощникъ начальника отд. по 1-му техническому уч.—инж., к. сов. Евгений Виктор. **Флоринъ** (гор. Пермь). Начальникъ Пермской судоходной дист.—к. а. Петръ Андр. **Главизнинъ** (г. Пермь); помощн. инспектора судоходства по 1-му инспекціонному участку—шт.-нап. Никол. Никол. **Ворошиловъ** (г. Оса). Письмоводитель и бухгалтеръ отдѣленія—и. д. к. сл. Ал—ндръ Никол. **Рыловъ**.

## Управленіе Уральской желѣзной дороги.

Начальникъ дороги—к. сов., инж. п. с. Алексѣй Мих. **Повалишинъ**, 1-й замѣст. начальн. дор.—к. сов. инж. п. с. Ал—ндръ Андр. **Свентицкій**, 2-й замѣст. начальн. дор.—к. сов. инж. п. с. Григ. Никол. **Юсса**.

*Канцелярія управленія дороги.* Правит. дѣль—н. ч. Влад. Мих. **Хенкинъ**, столонач. и смотр. дом. управл. оберъ офиц. сынъ Никол. Егоров. **Шубинъ**, столонач.—н. ч. Ив. Павл. **Ширевъ**.

*Мѣстный комитетъ пенсіонной кассы служащихъ казенныхъ желѣзныхъ дорогъ.* Предсѣдатель—к. сов. инж. п. с. Алексѣй Мих. **Повалишинъ**, дѣлопроизводитель—д. студ. Дм. Яковл. **Поповъ**.

*Главная бухгалтерія.* Главный бухгалтеръ—лич. поч. гр. Гермогенъ Евдок. **Пожарскій**, помощн. главн. бухгалтера—куп. Сем. Павл. **Верштейнъ**, старшій счетов.—мѣщ. Андр. Ал—ндр. **Агѣевъ**.

*Врачебная часть.* Старшій врачъ, онъ же врачъ I уч.—к. сов. лекаръ Алексѣй Ив. **Губовичъ**, врачъ II уч.—н. ч. лекаръ Ал—ндръ Никол. **Чернѣвскій**, врачъ III уч.—лекаръ Никол. Антон. **Комарницкій** (ст. Александровская), врачъ IV уч.—к. а. лекаръ Серг. Егор. **Талиевъ** (ст. Чусовая), врачъ V уч.—к. а. лекаръ Мих. Ив. **Догадовъ** (ст. Н.-Тагиль), врачъ VI уч.—к. а. лекаръ Гавр. Петр. **Ночвинъ** (ст. Екатеринбургъ), врачъ VII уч.—к. а. лекаръ Никол. Васил. **Поповъ** (г. Камышловъ), ординаторъ Чусовской больницы—лекаръ Абрамъ Иоселев. **Оссовскій** (ст. Чусовая), дѣлопроизводитель (фармацевтъ)—к. р. Вильгел. Давыд. **Раленбекъ** (г. Пермь).

*Материальная служба.* Начальникъ службы—к. секр. Вас. Вас. **Кашперовъ**, помщн. нач. службы—двор. Ал—ндръ Феликс. **Шиманскій**, бухгалтеръ—пот. поч. гр. Гавр. Алексѣев. **Герасимовъ**, старшій счет.—мѣщ. Ив. Аван. **Машаровъ**, дѣлопроизв. канцеляріи—пот. гр. Арист. Конст. **Поповъ**, дѣлопроизв. стола зак.—двор. Еад. Викент. **Краузе**, смотр. главнаго склада—лич. поч. гр. Ив. Мих. **Шулеповъ**, смотрит. Еклатер. склада—мѣщ. Алексѣй Яковл. **Ларіоновъ** (г. Еклатер.), ревизоръ топлива Вас. Петр. **Звягинъ**.

*Служба пути.* Начальн. службы и 1-й замѣст. нач. дор.—к. сов. инж. п. с. Ал—ндръ Андр. **Свентицкій**, помощн. нач. служб.—н. с. инж. п. с. Ал—ндръ Никол. **Сѣриковъ**, начальн. технич. бюро—поруч. лейбъ-гвардіи

саперн. батал.—Вас. Никол. **Щетининъ**, секретарь—лич. поч. гр. Вас. Куз. **Коганъ**, бухгалтеръ—поч. поч. гр. Никол. Григ. **Рождественскій**, старшій счетоводъ—к. сл. Борисъ Ал—ндр. **Соколовъ**, начальникъ I уч.—к. а. гр. инж. Домин. Каэтан. **Войцеховскій**, начальникъ II уч.—(вакансія), начальникъ III уч.—(вакансія), начальникъ IV уч.—(вакансія), начальникъ V уч.—н. с. инж. п. с. Анат. Антон. **Заранекъ** (ст. Н.-Тагиль), начальн. VI уч.—н. с. инж. п. с. Дм. Никит. **Исаковъ** (г. Екатеринбургъ), начальн. VII уч.—к. а. инж. п. с. Ив. Ѳад. **Ижицкій-Германъ** (г. Камышловъ), начальникъ VIII уч.—н. с. инж. п. с. Ал—ндръ Филип. **Колмогоровъ** (г. Тюмень).

*Служба движенія.* Начальникъ службы и 2-й замѣст. нач. дор.—к. сов. инж. п. с. Григ. Никол. Юсса, помощн. нач. сл.—к. р. Ѳедоръ Андреев. **Мейеръ**, ревизоры: I уч.—куп. Викт. Карл. **Мейнардъ**, II уч.—Рев. гражд. Августъ Вас. **Дикгофъ**, III уч.—порутч. въ отст. Вал. Ильичъ **Захаровъ** (ст. Екатеринбург.), IV уч.—частн. землем.-таксат. Конст. Вас. **Зезюкевичъ** (г. Екатеринбург.), дѣлопроизводит. конт. сл. движ.—сынъ чиновн. Фроль Сил. **Францевъ**, дѣлопроизв. распорядит. стола—двор. Серг. Ив. **Сергѣевъ**, завѣдующ. счетоводст.—мѣщ. Никол. Ив. **Ярославцевъ**, начальн. ст. I-го кл. Пермь—двор. Алексѣй Ал—ндр. **Мергасовъ**, начальн. ст. I-го кл. Екатеринбург.—к. а. Дм. Ив. **Лобановъ** (г. Екатер.), начальн. ст. 2-го кл. Чусовая—поч. гр. Ал—ндръ Гурьев. **Палкинъ**, начальн. ст. 2-го кл. Бисеръ—мѣщ. Ив. Ал—ндр. **Митровъ**, начальн. ст. 2-го кл. Тагиль—штабсъ-капит. Ник. Уст. **Руловъ**, начальн. ст. 2-го кл. Камышловъ—мѣщ. Мих. Вас. **Зезюкевичъ**, начальн. ст. 2-го кл. Тюмень—двор. Алексѣй Конст. **Артюховъ**, начальн. ст. 3-го кл. Веретье—куп. Филип. Матв. **Вознякъ**, нач. ст. 3-го кл. Богдановичъ—сынъ чиновн. Ал—ндръ Пет. **Кузнецовъ**, начальн. ст. 3-го кл. Островская мѣщ. Мак. Степ. **Носовъ**.

*Коммерческая служба.* Начальникъ службы—поч. поч. гр. Наф. Юн. **Скворцовъ**, помощн. нач. службы—двор. Венцесл. Осип. **Шпилевскій**, дѣлопроизводитель стол. коммерч. и претензій—г. с. Витольд. Адам. **Витовтъ**, дѣлопроизводит. стола статистики—мѣщ. Ал—ндръ Конон. **Шалимовъ**.

*Служба телеграфа.* начальникъ службы—ст. с. Игн. Игн. **Яновичъ**, дѣлопроизводитель—мѣщ. Вас. Ил. **Везукладниковъ**, механики: 1-го уч.—мастер. Вас. Мих. **Деменевъ**, 2-го уч.—мѣщ. Вас. Ив. **Глаголевъ** (ст. Кизель), 3-го уч.—двор. Мих. Никол. **Каменцевъ** (ст. Екатеринбургъ), 4-го уч.—лич. поч. гр. Григ. Ѳед. **Иноходовъ** (ст. Камышловъ).

*Служба тяги.* Начальникъ службы—к. секр. инж.-тех. Степ. Антон. **Славинскій**, помощн. нач. службы—тит. с. инж.-тех. Георг. Еыграф. **Барбатенко**, секретарь—лич. поч. гр. Дм. Ал—ндр. **Ѳедоровъ**, завѣдующіе: статистикой—лич. поч. гр. Алексѣй Петр. **Катаевъ**, счетоводствомъ—мѣщ. Юсифъ Вониф. **Третьяковъ**, техническимъ бюро—инж.-тех. Людв. Львов. **Циммерманъ**, начальн. главн. депо Чусовая—тех. Мих. Фелик. **Добровольскій**, начальн. главн. депо Тагиль—инж.-мех. Степ. Иванов. **Шабалинъ**, начальн. главн. депо Камышловъ—инж.-тех. Казим. Лавр. **Кржицковскій**, начальн. главн. депо Веретье—инж.-тех. Ал—ндръ Степ. **Мутныхъ**, начал. оборотн. депо Пермь—двор. Ив. Феликс. **Якубевичъ**, начальн. обор. депо

Кизель—мѣщ. Иосифъ Ег. Дерфель, начал. обор. депо Бисеръ—мѣщ. Арт. Кузм. **Соминичъ**, началн. оборотн. депо Екатеринбургъ—двор. Ал—ндръ Ив. **Янчевскій**, началн. обор. депо Тюмень—мѣщ. Никол. Никол. **Трифановъ**, помощн. нач. главн. депо Чусовая—инж.-тех. Карлъ Игн. **Кибортъ**, помощн. нач. главн. депо Н.-Тагилъ—инж.-тех. Станисл. Юліан. **Шиманскій**, помощн. нач. главн. депо Камышловъ—тех. Никол. Ѳед. **Дѣвашевъ**, помощн. нач. глав. депо Веретье—инж.-мех. Эдуар. Анд. **Зебауеръ** (г. Пермь). ревизоры: 1-го уч.—мѣщ. Март. Мартын. **Куманъ** (г. Пермь), 2-го уч.—мѣщ. Яковъ Ив. **Гринишевскій** (ст. Н.-Тагилъ), 3-го уч.—двор. Максимил. Франц. **Рихтеръ** (ст. Екатеринбургъ).

*Пермскія гланзныя мастерскія.* Начальникъ мастерскихъ—в. секр. тех. Влад. Адам. **Шостаковскій**, маст. слесарно-токари. цеха—н. с. техн. Фридр. Теодор. **Гельцерманъ**, мастеръ сборн. цеха—тех. Ланинъ Самсон. **Вернштейнъ**, маст. кузнеч. цеха—двор. Казим. Владисл. **Окинчицъ**, старшій счетоводъ—Болесл. Адам. **Вольскій**.

*Екатеринбургскія мастерскія.* Начальникъ мастерскихъ—тех. Вас. Ив. **Теплыхъ**, маст. вагон. цеха—Алексѣй Вас. **Рязановъ**, маст. кузнеч. цеха—мѣщ. Пав. Елис. **Козловъ**, старшій счет.—двор. Мих. Стан. **Вольскій**.

*Техническое ж.-д. училище.* Попечитель—с. с. Алексѣй Мих. **Повалишинъ**. Начальникъ училища—с. с. Ал—ндръ Иосиф. **Веръ**. Инспекторъ и завѣдующій учебными мастерскими—н. с. Влад. Ив. **Соснинъ**, помощникъ его—состоящій въ IX кл. Ал—ндръ Матв. **Губановъ**. Законоучитель—свящ. Іоаннъ Алексѣев. **Никитинъ**. Преподаватели: техническихъ наукъ—н. с. Никол. Ѳед. **Бушуевъ**, математическихъ наукъ—состоящ. въ VIII кл. техн. Ив. Ѳед. **Вунинъ**, чистописанія—Серг. Ник. **Леньковъ** (онъ же надзиратель общежитія и экономъ), практической телеграфіи—старшій телегр. Уральской ж. дорѣги Як. Як. **Лузинъ**, преподаватель гимнастики и надзиратель—кап. Вас. Никол. **Лялинъ**, письменоводитель—Ѳед. Иван. **Тороповъ**.

## Г. Ю.

### Пермская Контрольная Палата.

Управляющій—д. с. с. Вас. Ив. **Капустинъ**; старшіе ревизоры: н. с. Петръ Мих. **Морозовъ**, с. с. Ал—ндръ Феликс. **Д'Обыръ**; младшіе ревизоры: к. сов. Ал—ндръ Степ. **Валериусъ**, к. сов. Никол. Осип. **Вишневскій**, н. с. Илья Вас. **Вѣловъ**, к. а. Ѳед. Арс. **Шлыковъ**; секретарь—(вакансія); помощники ревизоровъ: н. с. Клемент. Стан. **Ворозничъ**, к. а. Дмитр. Вас. **Аксеновъ**, к. с. Никол. Ѳедор. **Лукояновъ**, г. секр. Леон. Ал—ндр. **Троицкій**, г. секр. Пав. Ив. **Свѣдомскій**, к. р. Ив. Викт. **Тяжеловъ**, к. р. Ник. Геннад. **Князевъ**, н. ч. Алексѣй Евген. **Волковъ**, н. ч. Карлъ Герм. **Штрекъ**; журналистъ и архивариусъ—к. а. Алексѣй Яковл. **Уваровъ**; счетные чиновники: к. а. Ал—ндръ Эдуард. **Кюнцель**, к. секр. Никол. Ал—ндр. **Тарабукинъ**, н. ч. Митроф. Павлов. **Паршинъ**, к. с. Мих. Вас. **Калиновскій**, к. секр. Феликсъ Степ. **Ковалевскій**, н. ч. Сем. Вас. **Ивановъ**, н. ч. Мих. Ильичъ **Соловьевъ**, н. ч. Мих. Дм. **Плотниковъ**; по вольному найму: Илья Ѳедот. **Соловьевъ** и Мих. Никол. **Назаровъ**.



## Контроль Уральской желѣзной дороги.

Главный контролеръ — н. с. Анаг. Серг. **Тыртовъ**; старшіе контролеры: к. а. Никол. Петр. **Мадатовъ**, к. а. Герм. Герман. **Тиме**, к. р. Влад. Павл. **Шумаковъ**; контролеры: к. а. Петръ Ив. **Нероновъ**, т. с. Алексѣй Гаврил. **Сухотинъ**, н. ч. Дм. Сем. **Гавриловъ**, к. с. Ив. Андреев. **Нероновъ**; помощники контролеровъ: н. с. Карлъ Иванов. **Варелай-де-Толли**, н. с. Ив. Ив. **Свиридовъ**, к. а. Фед. Георг. **Сельцовъ**, т. с. Ив. Авд. **Молчановъ**, Георг. Герм. **Тиме**, г. секр. Ал—ндръ Еф. **Ахматовъ**, н. ч. Никол. Моис. **Половниковъ**, к. а. Петръ Ал—ндр. **Розовъ**, н. ч. Ив. Ал—ндр. **Заложневъ**, н. ч. Конст. Иос. **Анигинъ**, н. ч. Пав. Федор. **Вечтомовъ** и н. ч. Мих. Ник. **Николаевъ**.

## М. Н. П.

### Губернскій Училищный Совѣтъ.

Предсѣдатель совѣта—директоръ народныхъ училищъ—д. с. с. Алексѣй Пахом. **Раменскій**. Члены: отъ Министерства Народнаго Просвѣщенія—д. с. с. Яковъ Иван. **Алфіоновъ**, отъ Министерства Внутреннихъ Дѣлъ—д. с. с. Никол. Семен. **Назаревъ**, отъ Духовнаго Вѣдомства—свят. Іоаннъ Петр. **Пьянковъ**, отъ земства—куп. Никол. Вас. **Мѣшковъ** и г. секр. Ник. Владим. **Павловъ**.

### Дирекція народныхъ училищъ.

Директоръ народныхъ училищъ—д. с. с. Алексѣй Пахом. **Раменскій**. Инспекторы народныхъ училищъ: Пермскаго уѣзда—с. с. Ал—ндръ Алексѣевичъ **Дмитріевъ**, Кунгурско-Оханскаго района—с. с. Петръ Егоров. **Соколовъ**, Екатеринбургскаго у.—с. с. Влад. Евг. **Поповъ**, Камышловскаго у.—с. с. Никол. Афиног. **Синицинъ**, Шадринскаго у.—с. с. Ив. Гавр. **Пактовскій**, Верхотурскаго у.—н. с. Серг. Гавр. **Сироткинъ**, Ирбитскаго у.—н. с. Петръ Евдок. **Диомидовъ**, Чердынскаго у.—с. с. Матв. Иван. **Лебединскій**, Красноуфимскаго у.—с. с. Ал—ндръ Григор. **Везоновъ**, Осинскаго у.—с. с. Ал—ндръ Андрев. **Поповъ**, Соликамскаго у.—с. с. Вас. Конст. **Семченковъ**.

### Пермское Губернское Земское Собраніе.

*Гласные отъ Пермскаго уѣзда (XV трехлѣтія).* Аркадій Ал—ндров. **Маллѣевъ**, Федоръ Ал—ндр. **Теплоуховъ**, Никол. Вас. **Мѣшковъ**, Ал—ндръ Степан. **Левитскій**.

*Отъ Кунгурскаго уѣзда:* Гр. Никол. **Агѣевъ**, Тимоф. Мин. **Патласовъ**,  
„ *Красноуфимскаго уѣзда:* Алексѣй Борис. **Кунгурцевъ**, (выбыль въ 1896 г.), Зинов. Ив. **Тихонравовъ**, Фед. Вас. **Гилевъ**.

*Отъ Осинскаго уѣзда:* Отто Осип. **Мельцеръ**, Анд. Ал—ндр. **Голубевъ**.

„ *Оханскаго уѣзда:* Влад. Серг. **Лавинъ**, Гр. Ив. **Коронатовъ**.

„ *Соликамскаго уѣзда:* Ник. Андр. **Пивинскій**, Сер. Гав. **Шешуковъ**.

„ *Чердынскаго уѣзда:* Никол. Степанов. **Селивановъ**, Мих. Григ.

**Константиновъ**.

*Отъ Екатеринбургскаго уѣзда:* Дм. Пав. **Соломирскій**, Ник. Анд. **Кле-**

**пининъ**, Викт. Вас. **Ковалевскій**, Ник. Ал—ндр. **Туневъ**, Андр. Андр. **Клепининъ**, Гр. Конст. **Кокшаровъ**, Ник. Флег. **Магницкій**.

*Отъ Камышловскаго уѣзда:* Ал—ндръ Констан. **Поповъ**, Флег. Атрт. **Малиновцевъ**.

*Отъ Шадринскаго уѣзда:* Степ. Лук. **Силинъ**, Никол. Вас. **Суворовъ**.

» *Ирбитскаго у.*: Ив. Як. **Тугариновъ**, Ал—ндр. Ник. **Виноградовъ**.

» *Верхотурскаго уѣзда:* Пав. Ирин. **Замятнинъ**.

### Пермская Губернская Земская Управа.

Предсѣдатель—к. ас. инж.-техн. Александръ Адриан. **Поповъ**. Члены: н. с. Виктор. Васил. **Ковалевскій** (заступающій м. предсѣд.), мастер. Андр. Ал—ндр. **Голубевъ**; секретарь—крест. Петръ Павл. **Вояршиновъ**, бухгалтеръ—сельск. обыв. Вас. Ѳедор. **Пушкаревъ**; дѣлопроизводитель страховаго отдѣленія—к. сл. Алексѣй Мих. **Кирпищиковъ**; завѣдующій медико-статистическимъ бюро—врачъ—к. а. Влад. Ѳед. **Предтеченскій**, завѣд. ветеринарно-статистическимъ отдѣленіемъ—ветерин. врачъ н. с. Мих. Ал—ндр. **Исаковъ**, завѣдующій общимъ статистическимъ бюро—п. поч. гр. Ег. Иван. **Красноперовъ**; завѣдующій сельско-хозяйственнымъ отдѣленіемъ—дѣйств. студен. сельск. хозяйства Олимпій Алек—ндр. **Илличевскій**; дѣлопроизводитель оцѣночнаго отдѣленія к. р. Ал—ндр. Ал—ндр. **Поповъ**, завѣдующій опытною санитарною станціею—двор. Григ. Вас. **Шумовъ**, губ. земскій архитекторъ—двор. Ал—ндр. Валент. **Коршъ**, кустарный техникъ—инж.-мех. Григ. Тимоф. **Юрьевъ**, агрономъ—канд. сельск. хозяйства Никол. Ант. **Судзиловскій**, лѣсоводъ—ок. к. С.-П.В. лѣсн. инсп. Петръ Ермол. **Ивановъ**; управляющій типографіею—мѣщ. Ефим. Мих. **Самокрутовъ**.

*Правленіе ссудосберегательной кассы служащихъ губернскаго земства.* Предсѣдатель—крест. Петръ Павл. **Вояршиновъ**; члены: к. сл. Алексѣй Мих. **Кирпищиковъ**, сел. обыв. Вас. Ѳед. **Пушкаревъ**; кандидатъ къ членамъ—мѣщ. Еф. Мих. **Самокрутовъ**; членъ-казначей—кр. Дм. Мих. **Бобылевъ**.

*Александровская больница.* Старшій врачъ—к. сов. Вас. Мих. **Виноградовъ**. Ординаторы: к. сов. Адольф. Ѳед. **Цандеръ**, к. сов. Эрнстъ Иван. Бергъ, ж.-врачъ Евгенія Павл. **Серебренникова**, ж.-врачъ Олимпиада Ив. **Скворцова**, н. с. Ал—ндръ Никол. **Поповъ**, врачъ Влад. Аристарх. **Хомяковъ**, врачъ н. с. Влад. Ѳедор. **Предтеченскій**, д—ръ м—ны Влад. Влад. **Вѣлорусовъ**; смотр. больницы—мѣщ. Григ. Иван. **Рябининъ**.

*Пріютъ душевно-больныхъ.* Завѣдующій пріютомъ—Иванъ Карл. **Мейеръ**; ординаторы:—врачъ Анатол. Михаил. **Селюгинъ** и врачъ Иосифъ Борисов. **Фишманъ**.

*Аптека.* Управляющій—провизоръ Адольф. Давид. **Раленбекъ**.

*Ветеринарные врачи губернскаго земства.* По Пермскому уѣзду—Василій Васил. **Шипонко**, Чердынскому—Аполлонъ Андр. **Тимофеевъ**, Соликамскому—(вакансія), Оханскому—Иванъ Васильв. **Соколовъ**, Осинскому—(вакансія), Кунгурскому—Никандръ Ивановичъ **Собянинъ**, Красноуфимскому—Никол. Ив. **Анисимовъ**, Екатеринбургскому—Илюд. Вас. **Вѣловъ** и Григ. Иван. **Черепановъ**, Верхотурскому—Алексѣй Игнат. **Романовъ**, Ка-

мышловскому—Конст. Яковл. **Шамаринъ**, Ирбитскому—Никол. Вас. **Пово-  
маревъ**, Шадринскому—Павель Вас. **Аргентовскій** и Влад. Петр. **Вѣловъ**.

*Страховые агенты.* По Пермскому уѣзду—Степ. Денис. **Федоровыхъ**, Соликамскому—Конст. Алексѣев. **Владиміровъ**, Оханскому—Ал—ндръ Ив. **Миропольскій**, Осинскому—Иванъ Фед. **Китаевъ**, Кунгурскому—Андрей Никол. **Мышеинъ**, Красноуфимскому—Андр. Агаѳ. **Оберюхтинъ**, Екатеринбургскому—Иванъ Серг. **Сиговъ**, Верхотурскому—Ал—ндръ Ив. **Устиновъ**, Камышловскому—Вас. Герасим. **Покрышеинъ**, Ирбитскому—Кирилль Фед. **Вострокнотовъ**, Шадринскому—Григ. Андр. **Никитинъ**.

*Агрономическіе смотрителя.* По Пермскому уѣзду—Адамъ Викт. **Марковскій**, Чердынскому—крест. Вас. Илар. **Таразановъ**, Соликамскому—сынъ чин. Пав. Никиф. **Батмановъ**, Оханскому—п. поч. гр. Ив. Алексѣев. **Водалевъ**, Осинскому—крест. Вас. Вас. **Гусевъ**, Кунгурскому—кр. Мих. Степ. **Агаповъ**, Красноуфимскому—(вакансія), Екатеринбургскому—Ив. Ник. **Стаховскій**, Верхотурскому—Ив. Як. **Ниеитинскій**, Камышловскому—Никол. Алексѣев. **Курбатовъ**, Ирбитскому—Ал—ндръ Ив. **Манухинъ**, Шадринскому—Ив. Логг. **Гусевъ**.

### Губернское попечительство дѣтскихъ пріютовъ.

Предсѣдатель—Губернаторъ, д. с. с. Петръ Григорьевичъ **Погодинъ**.  
Дѣйствительные члены: вице-губернаторъ д. с. с. Матв. Пав. **Вогдановичъ**, директоръ народныхъ училищъ д. с. с. Алексѣй Пах. **Раменскій**, предсѣд. губерн. земской управы, к. а. инжен.-тех. Ал—ндръ Адриан. **Поповъ**, городской голова, ст. сов. Ал—ндръ Васил. **Синакевичъ**. *Почетные члены:* преосвященный **Петръ** епископъ Пермскій и Соликамскій, комерціи сов. Ал—ндръ Пав. **Кропачевъ** (онъ же казначей), с. с. Мих. Ив. **Любимовъ**, к. сов. Эмилий Фед. **Кестеръ**, к. сов. Викен. Альф. **Поклевскій-Козелль**. сотрудникъ директора пріюта—н. с. врачъ Ник. Ник. **Суслинъ**, к. а. Иосифъ Ив. **Поклевскій-Козелль**, тит. с. Ник. Ник. **Протопоповъ**, к. секр.—фельд. Вен. Ив. **Селивановъ**, к. секр. Ив. Альф. **Поклевскій-Козелль**, к. секр. Ал—ндръ Евгр. **Тупицинъ**, к. секр. Влад. Евгр. **Тупицинъ**, к. секр. Влад. Петр. **Злоказовъ**, лейтенантъ—графъ Серг. Ал—ндр. **Строгановъ**, отст. подпоручикъ—Пав. Павл. **Егорьевъ**, лекаръ—Вл. Арист. **Хомяковъ**, графиня—Надежда Алексѣев. **Стенбокъ-Ферморъ**, вдова п. поч. гр.—Анна Степ. **Любимова**, п. поч. гр. Ал—ндръ Гр. **Каменскій**, п. поч. гр. Ал—ндръ Сем. **Мироновъ**, п. поч. гр. Ив. Гр. **Каменскій**, п. поч. гр. Ив. Ник. **Суслинъ**, купцы: Мих. Вас. **Киселевъ**, Фед. Ив. **Подосеновъ**, Гр. Вас. **Вердинскій**, Мих. Ман. **Камчатовъ**, Ив. Ерм. **Богуславскій**, Ал—ндръ Ник. **Наумовъ**, Алексѣй Ив. **Осиповъ**, Фед. Алексѣев. **Хомутовъ**, Пав. Степ. **Досмановъ**, п. поч. гр. Петръ Ив. **Тарасовъ**; и. д. дѣлопроизв. Пав. Захар. **Иваницкій**.

### Пермскій Губернскій дѣтскій пріютъ.

Попечительница пріюта—жена ком. сов. Елиз. Ив. **Любимова**. Директоръ—с. с. Эд. Эд. **Деннемаркъ**. Старшина пріюта—Ив. Иван. **Любимовъ**. Смотрительница—дочь чин. Марія Ал—ндр. **Цехановичъ**, ея помощницы: жена к. р. Елена Андреевна **Петрова** и дочь с. с. Марія Вас. **Пацевичъ**.

## Городъ Пермь съ уѣздомъ.

### ДУХОВНОЕ ВѢДОМСТВО.

Епископъ Пермскій и Соликамскій—Петръ.

Экономъ архіерейскаго дома—іеромонахъ **Аркадій**, казначей—іеромонахъ **Сергій**, очередной—іеромонахъ **Іеронимъ**, іеродіаконъ—**Веніаминъ**; и. д. секретаря при архіереѣ к. р. **Ник. Ник. Кузнецовъ**.

### Пермская Духовная Консисторія.

Члены: протоіерей **Иринархъ Вас. Пьянковъ**; протоіерей **Григ. Ив. Остроумовъ**, свящ. **Алекс. Иван. Будринъ**, сверхштатный свящ. **Никаноръ Никол. Пономаревъ**, секретарь—т. сов. **Ал—ндр. Яковл. Свѣтловъ**, и. д. казначея—к. сл. **Алексѣй Павл. Шиловъ**; столоначальники: 1-го стола—г. с. **Ив. Вас. Удинцевъ**, 2-го стола—т. сов. **Ал—ндр. Дм. Богоявленскій**, 3-го стола—т. сов. **Пав. Вас. Удинцевъ**, и. д. регистратора—к. сл. **Григ. Гр. Агаѣоновъ**, и. д. архиваріуса—к. сл. **Ал—ндр. Влад. Гаревскій**.

### Пермскій Успенскій женскій Монастырь.

Настоятельница—игуменія **Руфина**, казначея—монахиня **Нина**, духовникъ и настоятель церкви—протоіерей **Григ. Иван. Остроумовъ**, ктиторъ и попечитель обители—п. поч. гражд. **Ал—ндр. Гр. Каменскій**. Въ дѣтскомъ приютѣ и церковно-приходской при немъ школь: попечительница—игуменія **Руфина**, начальница приюта и смотрительница школы—монахиня **Нина**, законоучитель—протоіерей **Гр. Ив. Остроумовъ**, учительница—**Ольга Андр. Кузовникова**, воспитательница—**мон. Платонида**.

### Пермскій Епархіальный Комитетъ Православнаго Миссіонерскаго Общества.

Предсѣдатель—преосвящ. **Петръ**, епископъ Пермскій и Соликамскій, товарищъ предсѣдателя (вакансія), члены: с. с. **Сер. Як. Дроздовъ**, д. с. с. **Алексѣй Пахом. Раменскій**, коммерц. сов. **Ал—ндр. Павлов. Кропачевъ**, коммерц. сов. **Ив. Ив. Любимовъ**, пот. поч. гражд. **Ал—ндр. Григ. Каменскій**, куп. **Петръ Павл. Елтышевъ**; протоіереи: **Ал—ндр. Ал—ндр. Воскресенскій**, **Конст. Мих. Добронравовъ**, **Гр. Ив. Остроумовъ**; членъ и казначей—протоіерей **Евгр. Матв. Кудрявцевъ**, дѣлопроизводитель—и. д. **Ник. Ник. Кузнецовъ**.

### Противураскольническая миссія Пермской епархіи.

Епархіальный миссіонеръ и завѣдующій Пермскимъ округомъ—протоіерей **Стефанъ Ал—ндр. Луканинъ**, окружные миссіонеры: по **Чердынскому**

и Соликамскому уѣздамъ—свящ. Гаревско-Васильевского села Пермскаго у. Ѳеодоръ Денис. **Логиновскихъ**, (онъ же помощникъ епархіального миссіонера) по Кунгурскому уѣзду—свящ. Кунгурскаго собора Николай Алексѣев. **Агаѳоновъ**, по Осинскому уѣзду—свящ. Больше-Усинскаго села Осинскаго уѣз. Іаковъ Евдоким. **Грошевъ**, его помощникъ—настоятель Вѣлогорскаго монаст. іеромонахъ **Варлаамъ**, по Оханскому уѣзду—свящ. Павловскаго зав. Оханскаго уѣз. Геннадій Ив. **Плетневъ**, по Красноуфимскому уѣзду—канд миссіонера—куп. сынъ Левъ Евфим. **Ершевъ**.

### Пермское православное церковное братство святителя Стефана епископа Пермскаго.

*Совѣтъ братства.* Предсѣдатель—преосвящ. **Петръ**, епископъ Пермскій и Соликамскій. Товарищи предсѣдателя: протоіерей Ал—ндр. Ал—ндр. **Воскресенскій**, ректоръ дух. семинаріи протоіерей Конст. Михайл. **Доброправовъ**, Члены: протоіерей Иринархъ Васил. **Пьянковъ**, д. с. с. Іустинъ Яковлевичъ **Голынецъ**, директоръ народныхъ училищъ д. с. с. Алексѣй Пахом. **Раменскій**, протоіерей Вас. Петр. **Удинцевъ**, кол. сов. Зах. Мих. **Благоправовъ**, куп. Васил. Мих. **Нассоновъ**, членъ-казначей—ключарь каѳ. соб. свящ. Алекс. Иван. **Будринъ**, членъ-секретарь—преподаватель дух. семинаріи с. с. Конст. Ив. **Любимовъ**, дѣлопроизводитель—каѳ. соб. протодіаконъ Матѳ. Яковл. **Поповъ**.

### Пермская Епархіальная церковно-учительская школа при братствѣ св. Стефана.

Наблюдатель школы—протоіерей Григ. Иван. **Остроумовъ**, завѣдующій школою и преподаватель педагогики, священной, церковной и гражданской исторіи—свящ. Ал—ндр. Павлов. **Холмогоровъ**, помощникъ завѣдующаго и преподаватель церковнаго устава, катихизиса, русскаго яз. и ариметики—діаконъ Конст. Ал—ндр. **Колокольниковъ**, преподаватель географіи—окончив. кур. дух. семинаріи Ив. Ѳед. **Верезинъ**, учителя: пѣнія—свящ. Вас. Ѳед. **Стрѣшневъ**, музыки—оконч. курсъ семин. Аркад. Никол. **Липинъ**.

### Пермская Стефановская двухклассная церковно-приходская школа.

Завѣдующій школою—свящ. Ал—ндр. Павл. **Холмогоровъ**, законоучители: оконч. курсъ семинаріи Иван. Ѳед. **Верезинъ**, діаконъ Ник. Вас. **Шишakovъ**, учителя: IV отд. ст. сем.—Влад. Андр. **Кузовниковъ**, (помощникъ завѣдующаго школою), III отд. ст. сем. Ст. Григ. **Захаровъ**, II отд. оконч. курсъ сем. Иван. Иван. **Будринъ**, I отд. оконч. курсъ семин. Никол. Павл. **Вѣляевъ**, учител. пѣнія—діаконъ Иван. Михайл. **Лебедевъ** и оконч. курсъ семин. Арк. Никол. **Липинъ**.

## Пермскій Епархіальный училищный совѣтъ.

Предсѣдатель-ректоръ духовн. семинариі—протоіерей Конст. Михайл. **Доброправовъ**, члены: протоіерей Григ. Иван. **Остроумовъ**, протоіерей Ал—ндр. Ал—ндр. **Воскресенскій**, протоіерей Иринархъ Вас. **Пьянковъ**, священники: Ал—ндр. Никол. **Холмогоровъ**, Иоан. Петр. **Пьянковъ**, д. с. с. Алексѣй Нахом. **Раменскій**, с. с. Павелъ Семенов. **Потоцкій**, с. с. Ал—ндр. Николаев. **Юрьевъ**, дѣлопроизводитель—т. сов. Павел. Васил. **Удинцевъ**, членъ-казначей—свящ. Влад. Васильев. **Страмковскій**.

## Пермское Отдѣленіе Епархіальнаго Училищнаго Совѣта.

Испол. обязан. предсѣдателя—протоіерей Евграф. Матв. **Кудрявцевъ**; члены: протоіерей Стеф. Ал—ндр. **Луканинъ**, свящ. Пет. Ник. **Черняевъ**, свящ. Никол. Мих. **Цвѣтовъ**, свящ. Никаноръ Никол. **Пономаревъ**, с. с. Геннад. Иванов. **Холмогоровъ**, с. с. Ал—ндр. Васильев. **Синакевичъ**, с. с. Аркад. Ал—ндр. **Маллѣевъ**, с. с. Ал—ндр. Алексѣев. **Дмитріевъ**, присяж. пов. Никол. Влад. **Павловъ**, зем. нач. Аполл. Иван. **Прозоровскій**, членъ-секретарь—свящ. Андр. Петр. **Знаменскій**, членъ-казначей—свящ. Серг. Никол. **Кудрявцевъ**.

## Церковно-приходское попечительство при Рождество-Богородицкой церкви.

Предсѣдатель совѣта попечительства—доктор. мед. к. сов. Пав. Ник. **Серебренниковъ**. Непремѣнные члены совѣта: протоіерей Андр. Аникитичъ **Будринъ**, протоіерей Евграфъ Матв. **Кудрявцевъ**, свящ. Никанор. Никол. **Пономаревъ**, ком. сов—ки: Ив. Ив. **Любимовъ**, А. П. **Кропачевъ**, купцы: В. М. **Нассоновъ**, Пав. Степ. **Досмановъ**, Тих. Иван. **Вѣловъ**, и друг. с. с. Ив. Петр. **Черкасовъ**, казначей—староста Рожд.-Богор. церкви п. поч. гражд. Коуд. Адр. **Сорокинъ**, секретарь—кол. сов. Зах. Мих. **Влагодравовъ**.

## Пермская Духовная Семинарія.

Почетный блюститель—куп. Вас. Мих. **Нассоновъ**. Ректоръ семинариі—протоіерей Конст. Мих. **Доброправовъ**, инспекторъ—с. с. Пав. Сем. **Потоцкій**, помощники его—кандидаты богословія Ив. Коз. **Сахаровъ**, и Николай **Пальмовъ**; преподаватели: священнаго писанія и еврейскаго языка—к. сов. Ал—ндр. Ив. **Тихомировъ**, основнаго, догматическ. и нравственнаго богословія—с. с. Конст. Иван. **Любимовъ**, сравнительнаго богословія, исторіи и обличенія раскола—канд. богословія Иван. Иван. **Добролюбовъ**, логики, философіи, психологіи и дидактики—с. с. Ал—ндр. Никол. **Юрьевъ**, гомилетики, литургіи и практическаго руководства для пастырей—канд. богосло-

вія—іеромонахъ **Никодимъ**, греческаго яз.—протоіерей Іоаннъ Васил. **Новосельскій**, словесности, исторіи и французскаго яз. с. сов. Валер. Ал—ндр. **Фаминскій**, математики и физики—канд. универс. Влад. Ал—ндр. **Кандауровъ**, латинскаго яз.—кан. бог. Ив. Петр. **Романовъ**, церковной и библейской исторіи—свящ. Ал—ндр. Павл. **Холмогоровъ**, гражданской исторіи и нѣмецкаго языка—канд. богослов. Никол. Петр. **Арсеньевъ** (онъ-же секретарь правленія), пѣнія—свящ. Вас. Ѳед. **Стрѣшневъ**, гимнастики—к. сек. Веніам. Ив. **Селивановъ** (онъ же фельдшеръ семинарской больницы), врачъ—док. медицины, к. сов. Пав. Никол. **Серебренниковъ**, экономъ—діаконъ Мих. Ег. **Алхутовъ**, церковный староста—куп. Петр. Демид. **Демидовъ**; духовникъ и свящ. семин. церкви Ал—ндр. Дм. **Меркурьевъ**.

### Пермское Духовное Училище.

Почетный блюститель—куп. Григ. Вас. **Вердинскій**, смотритель училища—с. с. Геннад. Иван. **Холмогоровъ**, помощникъ его—к. асс. Ѳед. Гр. **Макаръевъ**; преподаватели: греческаго яз—с. с. Ив. Вас. **Покровскій**, русскаго и церковно-славян. язык.—с. с. Ал—ндр. Никаноров. **Макаръинъ** и студентъ семинаріи Васил. Ильичъ **Поповъ**, латинскаго яз.—н. с. Григ. Ив. **Смирновъ**, ариеметики и географіи—с. с. Евгр. Макс. **Покровскій**, церковн. пѣнія—свящ. Вас. Ѳед. **Стрѣшневъ**, чистописанія—н. ч. Елеаз. Соф. **Старцевъ**. Надзиратели: студ. семинар. Ив. Ал—ндр. **Порошинъ**, оконч. курсъ семин. Ал—ндр. Никол. **Перминовъ** и оконч. курсъ семинаріи Мих. Ѳед. **Наумовъ**, врачъ—док. мед., к. сов. Пав. Никол. **Серебренниковъ**.

### Пермское Епархіальное женское училище.

Предсѣдатель совѣта—свящ. Иван. Петр. **Пьянковъ**, члены совѣта, протоіерей: Евгр. Матв. **Кудрявцевъ** и Іоан. Вас. **Новосельскій**, начальн. училища—дом. наст. Люб. Васил. **Первушина**; воспитательницы: дом. учит.—Мар. Андр. **Вѣльтюкова**, дом. учит.—Ал—ндра Гаврил. **Уварова**, дом. учит.—Фелиц. Владим. **Будрина**, (она же учительница пѣнія), дом. учит.—Ант. Павл. **Кланишевская**, пом. воспитательн.—дом. учит. Ольга Ал—ндр. **Ворчанинова**, дом. учит. Ал—ндра Максимовн. **Кадешникова**, дом. наст. Марія Андр. **Вѣльтюкова**, преподаватели и преподавательницы: педагогики—кан. богосл. Иван. Иван. **Добролюбовъ**, русскаго яз.—домаш. наст. Людмила Степ. **Завьялова**, исторіи и географіи—дом. наст. Юлія Григ. **Остроумова**, математики—канд. универс. Влад. Ал—ндр. **Кандауровъ** и дом. учит. Люб. Григ. **Зубкова**, физики—с. с. Антон. Флоріан. **Жилевичъ**, пѣнія—Яков. Ѳед. **Шубинъ**, чистописанія—сельск. учит. Агнія Никол. **Леонтьева**, руководѣлія—сельск. учит. Анна Андр. **Шуткина**, учит. образц. церковно-приход. школы при училищѣ—дом. учит. Валентина Вас. **Потоцкая**. Врачъ—докт. мед. к. сов. Павл. Никол. **Серебренниковъ**, фельдшеръ—Конст. Антон. **Макуринъ**. Экономъ—діак. Ник. Мих. **Алебастровъ**.

## Православное духовенство.

Градо-Пермскій кафедральный Спасо-Преображенскій соборъ. Протоіерей Ал—ндръ Ал—ндр. **Воскресенскій** (онъ же благочинный собора), ключарь собора—свящ. Алекс. Іоан. **Вудринъ**, протоіерей Иринархъ Вас. **Пьянковъ**; сверхъ штата причисленные къ Пермскому Кафедральному собору (священники): а) епархіальный наблюдатель церковно-приходскихъ школъ Пермской епархіи Никол. Серг. **Красовскій**; б) смотритель епархіального свѣчнаго завода Ал—ндръ Никол. **Тіуновъ**; протодіаконъ Матѳ. Яковл. **Поповъ**; діаконы: Іоаннъ Михайл. **Лебедевъ**, Евген. Стеф. **Вѣляевъ**; иподіаконы: Ал—ндр. Мих. **Хлопинъ**, и. д. иподіак. Іоаннъ Петр. **Дмитріевскій**; псаломщики: Іоанъ Ѳед. **Кизнерцевъ**, Вас. Стеф. **Воскресенскій**; пономарь Сумеон. Петров. **Каротаевъ**.

*Градо-Пермское благочиніе.* Благочинный—свящ. Іоаннъ Петровичъ **Пьянковъ**.

Градо-Пермскій Петро-Павловскій соборъ. Протоіерей Никол. Дмитр. **Маргаритовъ**, свящ. Іоаннъ Алексѣев. **Никитинъ**, Іоаннъ Стеф. **Серебренниковъ**, штатный діаконъ Іоаннъ Андр. **Молчановъ**; діаконы на псаломщ. вакансіяхъ: Георгій Павл. **Порфирьевъ**, Никол. Семен. **Наумовъ**.

Градо-Пермская Рождество-Богородицкая церковь: протоіерей Андрей Аникит. **Вудринъ**, протоіерей Евграфъ Матѳ. **Кудрявцевъ**, свящ. Никаноръ Никол. **Пономаревъ**; діаконъ Конст. Ал—ндр. **Затопляевъ**; діаконы на псаломщ. вакансіяхъ: Дмитр. Ал—ндр. **Затопляевъ**. Стеф. Дмит. **Важуковъ**, псаломщ. Вас. Вас. **Богородицкій**.

Градо-Пермская Свято-Троицкая цер. священники: Владим. Васильев. **Страмковскій**, Серг. Ник. **Кудрявцевъ**, на діакон. вакансіи протодіаконъ Конст. Авраам. **Пономаревъ**, на вакансіи псаломщ. діаконъ Васил. Семен **Вудринъ**, псаломщ. Никол. Васил. **Вудринъ**.

Градо-Пермская Новокладбищенская Всесвятская церковь: священникъ Іоаннъ Андр. **Вудринъ**, на вакансіи діакона священникъ Пав. Петр. **Серебренниковъ**, на вакансіи псаломщ. діакон. Ѳеодор. Вит. **Вуторинъ**.

Градо-Пермская Воскресенская церковь: протоіерей Ѳеод. Ѳеод. **Любимовъ**, священникъ Іоаннъ Петр. **Пьянковъ**, діаконъ Никол. Вас. **Шипаковъ**, псаломщ. Мих. Петр. **Конюховъ**, церковникъ Никол. Николаев. **Клобуковъ**.

Градо-Пермская Успенская, при женскомъ монастырѣ цер.: протоіерей Григ. Иван. **Остроумовъ**, протоіерей Стеф. Ал—ндр. **Луканинъ**, діаконы: Капит. Григ. **Поповъ**, Іаковъ Иван. **Азбукинъ**.

Градо-Пермская духовнаго училища Кирилло-Меѳодіевская церковь: свящ. Никол. Антон. **Подосеновъ**, діаконъ Іосифъ Іоан. **Архангельскій**.

Градо-Пермская мужской гимназіи Благовѣщенская церковь: священ. Петръ Никол. **Черняевъ**, діаконъ Никол. Мих. **Алебастровъ**.



Градо-Пермская больничная Александро-Невская церковь: священ. Ник. Мих. **Цвѣтовъ**, въ должности псаломщ. діаконовъ Конст. Ал—ндр. **Колокольниковъ**.

Градо-Пермская богадѣльная Симеоновская церковь: свящ. Феод. Мих. **Поповъ**, псаломщ.—диаконовъ Пав. Дм. **Клачниковъ**.

Градо-Пермская тюремная Богородице-Скорбящен. церковь: священникъ Андрей Петр. **Знаменскій**, діаконовъ Неофитъ **Суетинъ**.

Градо-Пермская при пересыльномъ замкѣ Николаевская церковь: протоіерей Іоаннъ Васил. **Новосельскій**, псаломщ. Митр. Ал—ндр. **Левашевъ**.

Градо-Пермская при духовной семинаріи Іоанно-Богословская церковь: священникъ Андр. Дмитр. **Меркурьевъ**, діаконовъ Мих. Георг. **Алхутовъ**.

Градо-Пермская при убѣжищѣ дѣтей бѣдныхъ Маріи Магдалины цер.: священникъ Ал—ндръ Дмитр. **Салминъ**, діаконовъ Вас. Петр. **Знаменскій**.

Мотовилихинская Свято-Троицкая церковь: протоіерей Ал—ндр. Іаков. **Поповъ** священникъ Васил. Евѣиміев. **Конюховъ**, священ. Павел. Васил. **Конюховъ**, на вакансіи діакона свящ. Аѣногенъ Гавр. **Накаряковъ**, діаконы: Ал—ндръ Косъм. **Фотіевъ** и Петръ Николав. **Ивохинъ**, псаломщ. Петръ. Іоанов. **Лукинъ**.

Градо-Пермская при епархіальномъ женскомъ училищѣ во имя мученицъ—Софіи, Вѣры, Надежды и Любви ц.: свящ. Павелъ **Фортинскій**.

Ксеніевская на ст. Чусовской У. ж. д. ц.—свящ. Мих. Алекс. **Вирюковъ** и на вакансіи псаломщика діаконовъ Никол. Никол. **Перминовъ**.

*1-й благочиннической округъ.* Благочинный протоіерей Никол. Дм. **Маргаритовъ**. при Пермскомъ Петро-Павловскомъ соборѣ.

Юговскаго казеннаго завода Христорождественская ц. Протоіер. Мих. Петр. **Доротворскій**, свящ. Іоан. Никиф. **Липинъ**, Евген. Вас. **Шестаковъ**, Пав. Никол. **Пьянковъ**, діаконовъ Ксеноф. Сильвестр. **Удинцевъ**, псаломщ.: Іаковъ Іаковл. **Вирюковъ**, Арк. Никол. **Калтеревъ**, Никол. **Вѣлозерцевъ** и Александръ **Вирюковъ**.

Верхне-Муллинскаго с. Николаевская ц.: свящ. Ник. Львовъ **Серебренниковъ**, Евгенийъ Захар. **Грацинскій**, діаконовъ Конст. Никол. **Хлопинъ**, псал.: Феод. Петр. **Лукинъ** (діак.), Никандр. Семен. **Холмогоровъ**.

Бахаревоу д. Покровская ц.: священ. Дмитр. Феод. **Аникіевъ**, псаломщикъ—(діак.). Никол. Алекс. **Дергачевъ**.

Нижне-Муллинскаго с. Свято-Троицкая ц.: прот. Георгій Феодоровичъ **Некрасовъ**, Григорій Тимоѣ. **Суетинъ**, штатный діаконовъ Петръ Іаковлев. **Воскресенскій**, псаломщ. Іоаннъ Александр. **Вѣльтюковъ** и Меод. Вас. **Вѣлоусовъ**.

Юго-Камскаго в. Свято-Троицкая ц.: свящ.: Иліод. Максим. **Антипинъ**, Мих. Ал—ндр. **Кашинъ**, діаконовъ Феодоръ Евстаф. **Коровинъ**, псал. Петръ Никол. **Вирюковъ** и Ал—ндръ Ал—ндр. **Кузовниковъ**.

Сергинскаго с. Крестовоздвиженская ц.: свящ. Ал—ндр. Николаевичъ **Орловъ**, Никол. Ал—ндр. **Кургановъ**, діаконовъ Григ. Ник. **Орловъ**, псаломщ. (діаконовъ Алексѣй Матѳеев. **Чирковъ**, Васил. Павл. **Жорелинъ**.

Култаевского с. Иоанно-Предтеченская ц.: священ. Николай Ал—ндр. **Вѣльтюковъ**, діаконовъ Адрианъ Филиппов. **Пономаревъ**, псаломщикъ Петръ Филипп. **Липинъ**.

Ново-Ильинскаго с. Пророко-Ильинская цер.: священникъ Мих. Григ. **Посохинъ**, діаконовъ Ал—ндр. Платон. **Калачниковъ**, псаломщ. Дмит. Анд. **Павловскій**.

Лобановскаго сел. Александро-Невская цер.: свящ. Леонидъ Петровичъ **Троицкій**, псаломщ. (діаконовъ) Петръ Никол. **Назаряковъ**

Кольцовскаго сел. Николаевская цер.: свящ. Петръ Никол. **Козельскій**, діаконовъ Ал—ндр. Никол. **Жолокольниковъ**, псаломщ. Вас. Дм. **Коровинъ**.

Насадскаго с. Входа-Іерусалимская ц.: свящ. Іоан. Ал—ндр. **Плетневъ**, діаконовъ (вакансія), псаломщ. Георгій Никит. **Особинъ**.

Курашимскаго завода Иоанно-Предтеченская цер.: свящ. Вас. **Золотовъ**, псаломщ. Алексѣй Васил. **Соколовъ**.

Інычевскаго с. Николаевская цер.: свящ. Іоаннъ Павлов. **Пономаревъ**, псаломщ. Никол. Ал—ндр. **Славинъ**.

*2-й благочиннической округ.* Благочинный священ. Ілья Іоанновичъ **Любимовъ** (въ с. Верхнихъ-Чусовскихъ городкахъ).

Верхне-Чусовскаго с. Христорожественская ц.: священ. Ілья Іоаннов. **Любимовъ**, Онисимъ Васильев. **Покровскій**, діаконовъ Аѳанасій Васильевичъ **Поповъ**, псаломщ. Никол. Михайлов. **Варушкинъ**, Николай Павловичъ **Троицкій**.

Нижне-Чусовскаго с. Богоявленская ц.: священникъ Василій Димитр. **Изергинъ**, псаломщ. Николай Іоаннов. **Мѣдяковъ**.

Приписная къ Нижне-Чусовской въ дер. Селахъ Пророко-Ильинская—священ. на діаконовской вакансіи Григорій Петровичъ **Черкасовъ**, псаломщ. Алексѣй Николаев. **Наумовъ**.

Успенскаго с. Успенская ц.: священ. Васил. Андр. **Поповъ**, псаломщ. Андрей **Выголовъ**.

Усть-Сылвинскаго с. (Ляды) Срѣтенская ц.: свящ. Григорій Іоанновичъ **Мелединъ**, псаломщ. Пав. Кирил. **Конюховъ**.

Сылвинско-Троицкаго с. Свято-Троицкая ц. Священники: Іоаннъ Іаков. **Дроздовъ**, Алексѣй Стеф. **Сокольскій**, діаконовъ Теодоръ Васил. **Антипинъ**, псаломщ.: Василій **Плетневъ**, Петръ Никол. **Пьянговъ**.

Верейнскаго с. Свято-Троицкая ц.: свящ. Алексѣй Павловичъ **Горскій**, псаломщикъ Пав. Вас. **Чечулинъ**.

Копалинскаго с. Покровская ц.: священ. Никол. Аѳанасьев. **Дубровскій**, псаломщ. Сем. Никол. **Латкинъ**.

Калинского с. Воскресенская ц.: священ. Антоній Ксеноф. **Пономаревъ**,  
діаконъ Филиппъ Разумник. **Дягилевъ**, псаломщикъ Порфирій Ал—ндров.  
**Конюховъ**.

Камасинскаго с. Рождество-Борородицкая ц.: священникъ Конст. Серг.  
**Успенскій**, псаломщ. Мих. Разумник. **Дягилевъ**.

Лысьвинскаго завода Свято-Троицкая ц.: священ. Мих. Михайл. **Добро-**  
**творскій**, діаконъ Петръ Іоан. **Шишовъ**, діаконъ на псал. вакансіи Алекс.  
Петров. **Конюховъ**, псаломщикъ Дмитрій Ильичъ **Иваницкій**.

Архангело-Пашійскаго завода Свято-Троицкая ц.: священ. Константинъ  
**Шестаковъ**, діаконъ Ал—ндръ Никол. **Мышкинъ**, псаломщ. Мих. Ал—ндр.  
**Черепановъ**.

Кусье-Александровскаго завода Богородицкая ц.: священ. Петръ Ник.  
**Словцовъ**, псаломщ. Іоаннъ Дмитр. **Коровинъ**.

Бисерскаго завода Петро-Павловская ц.: священ. Георгій Ильичъ **Собя-**  
**нинъ**, псаломщ. Николай Ник. **Вудринъ**.

Золотыхъ-Промысловъ села Крестовоздвиженская ц.: священ. Алексѣй  
Разумник. **Дягилевъ**, псаломщ. Андр. Прохор. **Новиковъ**

*3-й благочиннической округ.* Благочинный священ. Іоаннъ Яковлевичъ  
**Яковкинъ** (с. Ильинское).

Ильинскаго с. Пророко-Ильинская ц. Священники: Іоаннъ Андр. **Яков-**  
**кинъ**, Георг. Евдокимов. **Морозовъ**, діаконъ Ал—ндръ Никол. **Калачни-**  
**ковъ**, псаломщ. Никол. Андр. **Ляпустинъ** и Никол. Мих. **Гашовъ**.

Слудскаго с. Петро-Павловская ц. Священники: Никол. Дмитр. **Нау-**  
**мовъ** и Серг. Стеф. **Романовъ**, псал. Ал—ндръ Серг. **Успенскій**.

Усть-Гаревскаго с. Христорождественская ц.: священ. Макс. Ал—ндров.  
**Вурлевъ**, псаломщ. Мих. Гавр. **Поповъ**.

Добрянскаго завода, Рождество-Богородицкая ц. Священ.: Павел. Васил.  
**Стахievъ**, Васил. Іосиф. **Кутиловъ**, Влад. Іосиф. **Поповъ**, діак. Ал—ндр.  
Вас. **Виноградовъ**, псаломщ.: Веніам. Аван. **Первушинъ**, Ал—ндръ Алексѣев.  
**Луканинъ**.

Полазнинскаго завода, Свято-Троицкая ц. Свящ.: Вас. Тимоф. **Поповъ**,  
Іоаннъ Андр. **Наумовъ**, діаконъ Пав. Алексѣев. **Рычковъ**, псаломщ.: Ник.  
Махайл. **Калашниковъ**, Веніам. Васил. **Луканинъ**.

Краснослудскаго с. Вознесенская ц.: священ. Ал—ндръ Григ. **Посохинъ**  
и псаломщ. Васил. Ал—ндр. **Рябковъ**.

Перемскаго с. Богоявленская ц. Священ.: Іоаннъ Θεодор. **Смышляевъ**,  
Петръ Θεодор. **Пьянковъ**, псаломщ.: Никол. Петр. **Чернавинъ**.

Голубитскаго с. Успенская ц.: священ. Андр. Дмитр. **Калачниковъ**,  
псаломщ.: Ал—ндръ Евлампіев. **Калачниковъ**, Давидъ Семен. **Якушевъ**.

Никулинскаго с. Пророко-Ильинская ц.: священ. Раф. Владим. **Варуш-**  
**кинъ**, псаломщ. Ал—ндр. Семен. **Варушкинъ**.

Гаревско-Васильевского с. Возпесенская ц.: свящ.: Θεод. Діонис. **Логиновскихъ**, Игнат. Саввин. **Путиловъ**, діаконь Петръ Степ. **Ташкиновъ**, псаломщ.: Петръ Вас. **Молчановъ**, Васил. Михайл. **Карминовъ**.

Лобано-Богородскаго с. Соборо-Богородицкая церк. свящ. Герасимъ Серг. **Полиотовъ**, псаломщ.: Θεод. Петр. **Любимовъ**, Васил. Стеф. **Славнинъ**.

Отчино-Срѣтенскаго с. Срѣтенская ц. Свящ.: Павлинъ Селафіловичъ **Осокинъ**, Іоаннъ Іоанновичъ **Демидовъ**, діаконь Никол. Дмитр. **Хлопинъ**, псаломщ. Іоаннъ Андр. **Любимовъ**.

Кривецкаго с. Георгіевская ц.: священ. Ал—ндр. Гавр. **Смѣльчаковъ**, псаломщ.: Евген. Меод. **Плотниковъ**. Іоаннъ Іоан. **Любимовъ**.

*Приписанныя къ 3-му благочинническому округу Пермскаго уѣзда церкви Оханскаго уѣзда.*

Стряпунинскаго с. Іоанно-Предтеченская цер.: свящ. Никол. Ал—ндр. **Мутинъ**, на вакансіи діакона священникъ Григорій Евфиміев. **Поносовъ**, псаломщ. Алексѣй Діонис. **Логиновскихъ**.

Хохловскаго завода Іоанно-Предтеченская цер.: свящ. Георг. Михайл. **Шишаковъ**, псаломщ. Петръ Иванов. **Путиловъ**.

### Единоувѣрческоє духовенство.

*Благочинный 1 и 2 округа Пермскихъ единоувѣрческихъ церквей* свящ. Алексѣй Стеф. **Черепановъ**.

Градо-Пермская Свято-Троицкая цер.: свящ. Агафангелъ Θεод. **Зеленинъ**, діаконь Петръ Андр. **Левитскій**, и. д. псаломщика Іаков. Петров. **Калагиревъ**.

Ильинскаго с. Благовѣщенская цер.: свящ. Алексѣй Стеф. **Черепановъ**, псаломщ.: Евгеній Веніам. **Грамолинъ**.

Отчино-Срѣтенскаго с. Свято-Троицкая цер.: свящ. Іоаннъ Ал—ндр. **Поповъ**, и. д. псаломщика Авраамій Исаковичъ **Таскаевъ**, Семень Косм. **Порошанъ**.

Кривецкаго сел. Вознесенская церк.: священникъ Евгеній Андреев. **Петровъ**, псаломщ. Тихонъ Стеф. **Оняновъ**.

Средне-Егвинскаго сел. Богородице-Казанская цер.: свящ. Петръ Θεод. **Коріоновъ**, на вакансіи діакоńskiej заперщ. священ. Евгеній **Коровинъ**, псаломщ. Мих. Ал—ндр. **Романовъ**.

Курашимскаго завода, Іоанно-Предтеченская цер.: свящ. Прох. Никит. **Новиковъ**, и. д. псаломщ. Аванасій Ал—ндр. **Якушовъ**.

Русаковскаго сел. Покровская цер.: свящ. Θεома Архип. **Шадринъ**, церковн. Петр. Иван. **Шадринъ**.

Филатовскаго сел. Предтеченская цер.: священникъ Евфимій Никифор. **Тимшинъ**, и. д. псаломщика Алексѣй Алексѣев. **Черепановъ**.

*Притисанныя къ 1-му и 2-му Пермскимъ единоотрчскимъ благочинническимъ округамъ* церкви Соликамскаго уѣзда.

Воскресенскаго с. Воскресенская ц.: свящ. Лолій Петровъ **Коріоновъ**, и. д. псаломщ. Васил. Тихон. **Оняновъ**.

Нинскаго с. Стефана Великопермскаго ц.: свящ. Сем. Антон. **Конюховъ**.

Ныскорскаго с. Николаевская ц.: священ. Іоаннъ Ал—ндр. **Ладыжниковъ**, псаломщ. Пав. Ѳеод. **Хомяковъ**.

*Притисанныя къ 1-му и 2-му Пермскимъ единоотрчскимъ округамъ* церкви Оханскаго уѣзда.

Ситниковскаго с. Михайло-Архангельская ц.: священ. Іоаннъ Евграфъ. **Войтяховъ**, церковн. Григ. Ѳеодот. **Трухинъ**.

Григорьевскаго с. Свято-Троицкая ц.: свящ. Георг. Меркур. **Гуляевъ**, и. д. псаломщ. Петр. Меркур. **Гуляевъ**.

Вознесенскаго с. Васильевская ц.: священ. Аполлоній Михаил. **Аленьковскій**, псаломщ. Вас. Назар. **Шумайловъ**.

Лузинскаго с. Петро-Павловская ц.: свящ. Ѳеодор. Серг. **Пятунинъ**, и. д. псаломщ. Никол. Гурьян. **Мезенцевъ**.

Воробьевскаго с. Введенская ц.: свящ. Ал—ндр. Павлов. **Третьяковъ**, церковникъ Матѳей Гавр. **Шадринъ**.

*Притисанная къ 1-му и 2-му Пермскимъ единоотрчскимъ округамъ* церковь Кунгурскаго уѣзда,

Неволинскаго с. Николаевская ц.: свящ. Андр. Іоаннов. **Левитскій**, и. д. псаломщ. Евграфъ Тимоф. **Войтяховъ**.

### Иновѣрное духовенство.

Курать Римско-Католической церкви въ Перми—свящ. Брониславъ Львов. **Орлицкій**.

Еврейскій раввинъ—провизоръ Леонъ Рафаил. **Линденбратенъ**.

---

### Пермскій Окружный Судъ.

*Предсѣдатель суда*—д. с. с. баронъ Александръ Николаевичъ **Зальца**, Товарищи предсѣдателя: с. с. Никол. Ал—ндр. **Тимофеевъ**, к. сов. Осип. Никол. **Жузь**. *Члены суда*: д. с. с. Никол. Ипол. **Ерапольскій**, с. с. Яковъ Степ. **Тихановичъ**, с. с. Пав. Игн. **Богаевскій**, с. с. Ал—ндръ Николаев. **Вордановичъ**, с. с. Викторъ Иван. **Тихоміровъ**, с. с. Мих. Павл. **Вашневцкій**, к. сов. Ильи Никол. **Вучлеровъ**, с. с. Солом. Ѳад. **Сахаръ**, и. с. Ѳед. Ал—ндр. **Клингбергъ**, с. с. Никол. Мих. **Бехтеревъ**, к. сов. Владим. **Воевкій**. *Судебныя сандователи*: по особо важнымъ дѣламъ—т. сов. Степ. Ал—ндр. **Голишевскій**, (г. Пермь), по г. Перми—к. асс. Дмитр. Алексѣев.

**Мигѣшинъ** (г. Пермь); по Пермскому у.: 1-го уч.—с. с. Евген. Дом. **Вогдановъ** (г. Пермь), 2-го уч.—н. сов. Казим. Карл. **Брохоцкій** (с. Ильинское), 3-го уч.—кол. сов. Левъ Мих. **Пашихинъ** (г. Пермь), 4-го уч.—кол. сов. Антон. Казим. **Ловчинскій** (г. Пермь). *Секретари*: н. с. Никол. Ал—ндр. **Топорковъ**, н. с. Ал—ндръ Павл. **Вѣлопашинцевъ**, к. секр. Васил. Никол. **Корниловъ** (онъ же завѣдующій кассою суда). *Помощники секретарей*: н. ч. Ив. Исаев. **Голощаловъ**, н. ч. Ѳед. Евламп. **Исаковъ**, к. р. Алексѣй Ал—ндр. **Невскій**, н. ч. Транквиллинъ Иоакимф. **Ляпустинъ**, л. п. гр. Ал—ндр. Ильичъ **Смирновъ**, г. секр. Никол. Вас. **Топорковъ**, отст. поруч. Никол. Ал—ндр. **Дементьевъ**. *Архивариусъ*—н. с. Павл. Вас. **Кузнецовъ**. *Судебные пристава*: по г. Перми: т. с. Павелъ Петр. **Глумовъ**, н. с. Арк. Иппол. **Носовъ**, к. асс. Ал—ндръ Ал—ндр. **Рябининъ**, губ. секр. Конст. Ѳед. **Сильвестровъ**, т. сов. Дмитр. Ант. **Васильевъ**, к. р. Ал—ндръ Ив. **Калита**. *Нотариусы*: старшій—с. с. Андр. Васил. **Василисовъ**; младшіе: по г. Перми—т. с. Ег. Ѳед. **Трубинъ**, н. с. Ал—ндръ Конст. **Золотавинъ**, двор. Евстаф. Иосифов. **Козакевичъ**, н. ч. Ефим. Дм. **Нагибинъ**. *Присяжные поверенные*: н. с. Ив. Герас. **Тихонравовъ**, тит. сов. Иосифъ Іуліан. **Львовичъ-Кострица**, к. а. Владим. Ал—ндр. **Вѣлоруссовъ**, к. секр. Цезарь Адольф. **Ландсбергъ**, губ. секр. Ник. Владим. **Павловъ**, к. а. Никол. Павл. **Назукинъ**, к. а. Мих. Яковл. **Поповъ**, н. ч. Алексѣй Ефим. **Кротовъ**, н. ч. Валент. Валент. **Грибель**, н. ч. Никол. Петр. **Падалка**, н. ч. Мих. Ив. **Наговицынъ**. *Помощники присяжныхъ поверенныхъ*: кол. секр. Валер. Влад. **Вѣлоруссовъ**, н. ч. Никол. Авг. **Вармундъ**. *Частные поверенные*: к. р. Евг. Лук. **Озмидовъ** (г. Пермь), н. ч. Василій Захар. **Васильевъ**. (г. Кунгурь).

### Прокурорскій надзоръ Пермскаго Окружнаго Суда.

Прокуроръ—н. с. Никол. Ив. **Антоновъ** (г. Пермь). Товарищи прокурора: 1-го Пермскаго участка—н. с. Вячесл. Вячесл. **Едличко**, (г. Пермь), 2-го Пермскаго уч.—н. с. Мих. Мих. **Сементовскій**, (гор. Пермь); Чердынскаго уч.—г. секр. Пав. Никол. **Поповъ** (г. Соликамскъ), Соликамскаго уч.—т. с. Серг. Ал—ндр. **Ватуевъ**, (гор. Пермь), Оханскаго уч.—к. асс. Иосифъ Владисл. **Дегельманъ**, (г. Пермь), Осинскаго уч.—т. с. Влад. Адам. **Штаеръ**, (г. Оса), Кунгурскаго уч.—т. с. Дм. Валер. **Образцовъ**, (г. Кунгурь), 1-го Красноуфимскаго уч.—т. с. Мих. Петр. **Орѣшниковъ**, (г. Красноуфимскъ), 2-го Красноуфимскаго уч.—к. сов. Петръ Феликс. **Маковскій**, (г. Пермь). Секретарь при прокурорѣ—кол. секр. Сигизм. Иосиф. **Вызго**.

### Уѣздный съѣздъ Земскихъ Начальниковъ.

Предсѣдатель—д. с. с. Влад. Матв. **Ергольскій** (г. Пермь). Участковые земскіе начальники: 1-го уч.—с. сов. Никол. Петр. **Воробьевъ** (г. Пермь), 2-го уч.—т. с. Аполл. Ив. **Прозоровскій** (г. Пермь), 3-го уч. (онъ же заступающій м. предсѣдат.)—с. сов. Ал—ндръ Ѳед. **Клингбергъ** (г. Пермь),

4-го уч. г. секр. Никол. Вас. **Шиллегодскій** (с. Троицкое), 5-го уч. — п. с. Вячесл. Мих. **Наумовъ** (Чусовской зав.), 6-го уч. — корпетъ Георг. Павл. **Форостовскій** (Добрянскій зав.), 7-го уч. — т. с. Бор. Ал.—ндр. **Моллеръ** (с. Ильинское). Уѣздный членъ Пермскаго Окружнаго Суда—с. с. Викт. Иван. **Тихоміровъ**. Городскіе судьи: 1-го уч. — н. сов. Влад. Дм. **Трубиновъ**, 2-го уч. — к. асс. Карль Антон. **Жарскій**, 3-го уч. — с. сов. Никол. Никол. **Сапожниковъ**. Секретарь—к. сл. Петръ Гр. **Юшковъ**\*

### Уѣздный комитетъ попечительства о народной трезвости.

Предсѣдатель—д. с. с. Влад. Матв. **Ергольскій**; члены: депутатъ отъ дух. вѣд. протоіер. Андрей **Будринъ**, директоръ Пермской классич. гимназіи, директоръ Пермск. реальнаго училища, инспекторъ народныхъ училищъ, уѣздный членъ окружнаго суда, товарищъ прокурора окружнаго суда, уѣздный исправникъ, полицеймейстеръ, акцизный надзиратель I округа Пермской губерніи, уѣздный воинскій начальникъ, участковые земскіе начальники, податной инспекторъ, уѣздный врачъ, почетные мировые судьи, городскіе судьи, предсѣдатель уѣздной земской управы, членъ городской управы—канц. сл. Алексѣй Яковл. **Невзоровъ**. Дѣлопроизводитель—к. с. Петръ Гр. **Юшковъ**.

### Пермская Уѣздная Земская Управа.

Предсѣдатель—с. с. Аркад. Ал.—ндр. **Маллѣвъ**; члены: к. сл. Ал.—ндр. Никол. **Фрязиновскій** (заступ. м. предсѣд.), крест. Григ. Ив. **Козминыхъ**; секретарь—поч. гражд. Амфил. Никол. **Четинъ**; бухгалтеръ—к. сл. Сем. Вас. **Ипановъ**; техникъ—отст. т. сов. технологъ Н. Л. **Пермяковъ**; завѣдующій почтовымъ отдѣленіемъ—п. поч. гражд. Григ. Вас. **Юрѣвскій**; зав. арх. управы, уѣздн. сѣзда и гор. судей. и и. д. смотр. арестн. помѣщ. Мих. Ив. **Рагозинъ**; завѣдующій складомъ медикаментовъ при управѣ—апт. пом. Пав. Абрам. **Лифшицъ**. Врачи: въ Юговскомъ зав.—лекаръ Алексѣй Конст. **Золотавинъ**, въ с. Сергинскомъ—лекаръ Никол. Мих. **Черемухинъ**, въ с. Верхнихъ Чусовскихъ Городкахъ—н. сов. Мих. Ив. **Золотовъ**, въ с. Перемскомъ—лекаръ Пав. Лук. **Споровъ**, въ с. Ильинскомъ—Казим. Петр. **Вержибицкій**, въ Мотовилихинскомъ зав.—н. с. Борисъ Яковл. (Берко Яковл.) **Вруштейнъ**, въ Юговскомъ зав.—докт. мед. Оскаръ Ал.—ндр. **Шлезингеръ**, земско-заводскій врачъ въ с. Култаевскомъ—Евг. Оед. **Шрейберъ**, въ Лывинскомъ зав.—Влад. Евграф. **Везононовъ**, въ с. Крестовоздвиженскомъ—

\*) Кромѣ предсѣдателя сѣзда и всѣхъ земскихъ начальниковъ уѣзда, въ составъ сѣзда входятъ: въ административномъ присутствіи—уѣздный исправникъ и предсѣдатель уѣздной земской управы, а въ судебномъ присутствіи—уѣздный членъ окружнаго суда, городскіе и почетные мировые судьи.

Мих. Ал—ндр. **Пономаревъ**; ветеринарный врач—двор. Вас. Вас. **Шишонко**. Страх. агентъ—мѣщ. Степ. Денис. **Федоровыхъ**.

### Пермское Уѣздное Полицейское Управление.

Исправникъ—с. с. Гулянь Яковл. **Гейбовичъ**. Помощникъ н. с. Юсифъ Матв. **Невѣровъ**. Секретарь—н. ч. Ив. Матв. **Срѣтенскій**. Столоначальники: уголовн. ст.—н. ч. Юліанъ Леонт. **Лемешъ**; распоряд. ст.—н. ч. Конст. Иван. **Рупинскій**. Регистраторъ—н. ч. Руд. Гул. **Плавскій**. Становые пристава: 1-го стана—н. ч. Никол. Петр. **Ивановъ** (Мотовилиха), 2-го стана—н. ч. Казим. Карл. **Ратомскій** (Чусовск. зав.), 3-го стана—к. а. Автонъ Людвиг. **Правохенскій** (с. Ильинское). Уѣздный врач (старшій по губерніи)—с. с. Геврихъ Станисл. **Карасинскій**; повивальныя бабки: старшая губерн.—Параск. Ив. **Чугина**, младшая, уѣздная—Евг. Васил. **Исская**.

### Пермская Городская Управа.

Городской голова—с. с. Ал—ндръ Васил. **Синакевичъ**; члены: к. сл. Алексѣй Як. **Невзоровъ** (заступающій м. головы), куп. Игнат. Ив. **Романовъ**, мѣщ. Сем. Ив. **Сорогинъ**; секретарь управы и думы—т. с. Петръ Никол. **Занадворовъ**, бухгалтеръ—сельск. обыват. Иванъ Матв. **Вѣлоусовъ**, городской архитекторъ—к. сов. Вас. Вас. **Попатенко**, городской санитарный врач—н. с. Никол. Никол. **Суслинъ**, врачъ по надзору за простит.—к. сов. Петръ Павл. **Шипилинъ**; ветеринарный врач—с. с. Ант. Осип. **Юцевичъ**, акушерка и оспопрививательница—Ал—дра Кирил. **Кривощечова**.

### Пермскій Сиротскій Судъ.

Предсѣдатель—куп. Егор. Ил. **Заозерскій**; члены: куп. Никол. Иван. **Забывловъ**, мѣщ. Иван. Сидоров. **Клоповъ**; секретарь—н. с. Степ. Михаил. **Сыропятовъ**.

### Пермское Городское Полицейское Управление.

Полицеймейстеръ—к. сов. Николай Серг. **Какоринъ**, секретарь—т. с. Евген. Никиф. **Костроминъ**. Городскіе пристава; 1-й части—т. с. Лонгинъ Вас. **Липскій**, 2-й ч.—т. с. Ник. Фед. **Хлѣбодаровъ**; помощники приставовъ: 1-й части—г. секр. Сигизмундъ Карл. **Сѣраковскій**; 2-й части—к. с. Петръ Иван. **Шварцъ** и к. с. Эрнстъ Влад. **Циммерманъ**; столон.—к. р. Ник. Ив. **Смирновъ**, регистраторъ—к. с. Казиміръ Петр. **Толаласъ**.

### Пермскій Городской общ. Марьинскій банкъ.

Директоръ—пот. поч. гражд. 1-й гильдіи куп. Вас. Мих. **Нассоновъ**;



товарищи директора: т. с. Пав. Петр. Писцовъ, куп. 1-й гильдіи Ал—ндр. Евграф. Тупицынъ; бухгалтеръ мѣщ. Никол, Θεопемптов. Швецовъ.

### Пермское отдѣленіе Государственнаго банка.

Управляющій—с. с. Генр. Ал—ндр. Жуковскій, контролеръ—к. а. Никол. Иван. Козловъ, кассиръ—к. сов. Констан. Флегонт. Сперанскій, бухгалтеръ—т. сов. Никол. Никол. Прозоровскій, секретарь—кол. секр. Серг. Аристарх. Удинцевъ.

### Пермское Отдѣленіе Волжско-Камскаго Банка.

Управляющій—л. поч. гражд. Никол. Ал—ндр. Толмачевъ, бухгалтеръ—Яросл. мѣщ. Павл. Дм. Панфиловъ, кассиръ—Пермск. мѣщ. Никол. Иванов. Великосельцевъ.

### Пермское Общество Взаимнаго Кредита.

Предсѣдатель правленія—с. с. Иван. Петров. Черкасовъ, директоры: с. с. Игн. Мих. Воропай, куп. Павл. Семен. Ремянниковъ, бухгалтеръ—н. с. Серг. Оттон. Дыбовскій.

### Пермское Отдѣленіе Крестьянскаго Поземельнаго Банка.

Управляющій—т. с. Андр. Иван. Дѣвевъ, члены: по назначенію губернагора—с. с. Петръ Ильичъ Токаревъ, отъ земства—куп. Никол. Васил. Мѣшковъ и крест. Андр. Ал—ндр. Голубевъ, бухгалтеръ—н. ч. Ив. Ив. Ширинкинъ.

### Бустарно-промышленный банкъ.

(Пермскаго Губернскаго Земства.)

*Правленіе Банка.* Директоръ—вакансія и. д. директора—конч. курс. въ инст. сел. хоз. и лѣсов. товар. директ. Иванъ Ал—ндр. Владимірскій, товар. директ.—крест. Михайль Никиф. Жаковъ, дѣлопроизводитель—лич. поч. гражд. Ник. Ив. Южаковъ.

*Совѣтъ Банка.* Предсѣдатель Ал—ндр. Адриан. Цоповъ, онъ же предсѣдатель губ. зем. управы, члены: членъ губ. зем. упр.—Виктор. Васил. Ковалевскій, членъ губ. зем. упр.—Андр. Ал—ндр. Голубевъ; члены совѣта: предсѣд. сѣзда земск. начал.—Владим. Матв. Ергольскій, предсѣд. уѣздн. зем. управ. Аркад. Ал—ндр. Маллѣевъ, д. с. сов. Іустинъ Яковл. Голынецъ; дѣйст. студ.—Ал—ндр. Евграфов. Тупицынъ, Пермск. купецъ Никол. Васил. Мѣшковъ, податн. инспек. Евген. Семен. Филимоновъ, присяж. повѣр. Никол. Влад. Павловъ, горн. инженер. Ал—ндр. Степанов. Левитскій, кандид. лѣсов. Θεод. Ал—ндр. Тетлоуховъ, горн. инженер. Дм. Иван. Захаровскій, горн. инженер. Рудольфъ Гергард. Миквиць, кол. асс. Левъ Павловичъ Охременко; секретарь, онъ же завѣдующ. стат. бюро при губерн. зем. упр. Егоръ Иванов. Красноперовъ.

### Агенты Кустарно-промышленнаго Банка.

*Верхотурскій уѣздъ.* Инспекторъ 6-го податнаго участка Александръ Алексѣевъ. **Верггрюнъ**, въ Нижне-Тагильскомъ заводѣ (волости: Выйско-Никольская, Троицко-Александровская Нижне-Тагильская). Агентъ страховаго общества "Россія" Якъ Григорьевъ. **Ерофѣевъ**, въ г. Алапаевскѣ (волость Нейво-Алапаевская). И. д. начальника Нейво-Шайтанскаго почтоваго отдѣленія Ѳед. Григоръ. **Вяткинъ**, въ Нейво-Шайтанскомъ заводѣ (волость Нейво-Шайтанская). Верхотурскій лѣспичій Ефимъ Ѳедоровъ. **Вараксинъ**, въ г. Верхотурѣ (волости: Красногорская и Караульская) Земскій начальникъ 10 участка Владиміръ Ивановичъ **Метаніевъ**, въ Кушвинскомъ заводѣ (волости: Кушвинская, Нижне-Туринская и Баранчинская). Учитель Константинъ Семенъ. **Каменскій**, въ Верхне-Салдинскомъ заводѣ (волость Верхне-Салдинская). Учитель Дмитрій Дмитр. **Червяковъ**, въ Сосвинскомъ заводѣ (волость Сосвинская). Учитель Александръ Никифоръ. **Соловьевъ**, въ селѣ Николае-Павловскомъ (волость Николае-Павловская). Учитель Николай Ивановъ. **Челышевъ**, въ Висимо-Шайтанскомъ заводѣ (волости: Уткинская и Висимо-Шайтанская). Учитель Поликарпъ Кодратъ. **Шавановъ**, въ селѣ Монастырскомъ (волость Монастырская). Учитель Ефимъ Ѳедоровъ. **Двиняниновъ**, въ селѣ Мироновскомъ (волости: Мироновская и Арамашевская). Земскій начальникъ 9-го участка Фаустинъ Михайл. **Отмаръ-Штейнъ**, въ Нижне-Салдинскомъ заводѣ (волость Нижне-Салдинская). Земскій начальникъ 6-го участка Петръ Петровъ. **Крючковъ**, въ Петрокаменскомъ заводѣ (волости: Петрокаменская, Краснопольская и Бродовская). Потом. почетн. гражданъ Левъ Ѳедоровъ. **Карпинскій**, въ селѣ Мурзинкѣ Башкарской вол. (волость Башкарская). Служащій въ управленіи Верхне-Туринскаго завода Степанъ Васильевъ. **Кутюхинъ**, въ Верхне-Туринскомъ заводѣ (волость Верхне-Туринская). Завѣдывающій 2-хъ класснымъ училищемъ Алексѣй Степановичъ **Михайловъ**, въ Нижне-Туринскомъ заводѣ (волость Нижне-Туринская). Учитель Иванъ Ѳедоровъ. **Шарлаимовъ**, въ Верхне-Салдинскомъ зав. (волость Верхне-Салдинская).

*Екатеринбургскій уѣздъ.* Земскій начальникъ 12-го участка Михаилъ Бернгаръ. **Струве**, его сотрудникъ учитель Петръ Ивановъ. **Мартемьяновъ**, въ Невьянскомъ заводѣ (волости: Быньговская, Верхъ-Нейвинская, Аятская, Невьянская, Нейво-Рудянская и Шуралинская). Агентъ земскаго страхованія Иванъ Сергѣевъ. **Сиговъ**, въ г. Екатеринбургѣ (волости: Н.-Исетская, Саранульская, Пышминская, Шарташская, Горнощитская, Таватуйская, Шайтанская и Бѣлоярская). Гласный губернскаго земства Ѳедоръ Васильевъ. **Гилевъ**, въ Билимбаевскомъ заводѣ (волости: Билимбаевская и Грбовская). Секретарь Екатеринбургской уѣзд. земск. управы Леонидъ Петровъ. **Титовъ**, въ городъ Екатеринбургъ (г. Екатеринбургъ). Горный инженеръ Павелъ Егоровъ. **Яргинъ**, въ Режевскомъ заводѣ (волости: Режевская и Липовская). Учитель Семень Яковл. **Козловъ**, въ Березовскомъ зав. (волость Березовская). Учитель Ипполитъ Михайл. **Теткинъ**, въ селѣ Батарякскомъ (волости

Багарьянская и Маминская). Попечитель училища Петръ Антонов. **Ситниковъ**, въ с. Бобровскомъ (вол. Арамилъская и Бобровская). Земскій начальникъ 8-го участка Григорій Констан. **Кокшаровъ**, въ гор. Екатеринбургѣ (волости: Верхъ-Исетская и Мостовская). Учитель Николай Григорьевичъ **Федотовъ**, въ с. Логиновскомъ (вол. Логиновская, Хромцовская и Бруснятская). Земскій фельдшеръ Федоръ Петров. **Косотуровъ**, въ Уткинскомъ завод. (волости: Уткинская и Нижне-Сельская). Управитель Верхне-Тагильскимъ заводомъ Гавріилъ Александров. **Марковъ**, въ Верхне-Тагильскомъ завод. (волость Верхне-Тагильская). Учитель Степанъ Христоф. **Ведуновъ**, въ селѣ Ленеvскомъ (волость Ленеvская). Служащая въ Сибирскомъ Банкѣ Маріи Михайл. **Марчевская**, въ г. Екатеринбургѣ. Учитель Яковъ Евдок. **Захаровъ**, въ Каслинскомъ заводѣ (волость Каслинская). Учитель Алексѣй Константин. **Кискинъ**, въ Режевскомъ заводѣ (волость Режевская). Учитель Михаилъ Иванов. **Глинскій**, въ селѣ Глинскомъ (волость Глинская). Лѣсничій Кыштымской дачи Алексѣй Федор. **Чернышевъ**, въ Кыштымскомъ заводѣ (волость Кыштымская). Священникъ Леонидъ Аванасев. **Золотавинъ**, въ Шайтанскомъ заводѣ, (волость Шайтанская). Учитель Егоръ Евдокимов. **Захаровъ**, въ Верхне-Уфалейскомъ зав. (волость Верхне-Уфалейская). Помощникъ лаборанта Сысертскаго завода Вячеславъ Павлов. **Ярковъ**, въ Сысертскомъ заводѣ (волость Сысертская). Священникъ Василий Димитріев. **Маминъ**, въ селѣ Огнево (волость Огневская). Агрономическій смотритель Ивапъ Николаев. **Страховскій**, въ селѣ Тюбукъ (волости: Булвинская, Колевская, Воскресенская, Щелкунская и Тиминская).

*Ирбитскій уездъ.* Секретарь Ирбитской Уѣздн. Земск. Управы Петръ Андреев. **Астафьевъ**, въ г. Ирбитѣ. Учитель церковно-приходской школы Иванъ Павлов. **Воробьевъ**, въ дер. Липиной (волости: Погровская, Липинская, Шогринская и Больше-Трифановская). Управляющій Ирбитской земской фермой Даниль Иванов. **Кирсановъ**, въ гор. Ирбитѣ (волости: Волковская, Фоминская, Ключевская, Ницинская, Голубовская, Невьянская). Ветеринарный Земскій врачъ Николай Васильев. **Пономаревъ**, въ городѣ Ирбитѣ (волость Харловская). Земскій начальникъ 3-го участка Степанъ Иванов. **Пономаревъ**, въ г. Ирбитѣ (вол. Зайковская и Скородумская). Заѣдывающій 2-хъ класснымъ училищемъ Александръ Андреев. **Аникинъ**, въ Ирбитскомъ завод. (волости: Ирбитская, Шмаковская и Писанская). Заѣдывающій 2-хъ класснымъ училищемъ Артемій Терентьев. **Коростелевъ**, въ с. Чубаровскомъ (волости: Чубаровская, Киргинская, Верхъ-Ницинская, Нижне-Иленская, Бобровская, Краснослободская, Знаменская и Баженоvская). Учитель Петръ Александров. **Мутинъ**, въ сел. Байкаловскомъ (волости: Байкаловская, Чурманская, Иленская). Учитель Аркадій Михайл. **Козловъ**, въ сел. Крутихинскомъ (волость Крутихинская). Учитель Александръ Андр. **Потеряевъ** въ селѣ Стриганскомъ (волость Стриганская).

*Камышловскій уездъ.* Лѣсничій Станиславъ Осипов. **Соколовскій**, въ сел. Вѣляковскомъ (волости: Рамылъская и Ертарская). Учитель Алексѣй

Николаев. **Кузнецовъ**, въ с. Горбуново Чупин. вол. (волости: Чупинская и Вновь-Юрмытская). Учитель Александръ Николаевичъ **Просвирнинъ**, въ селѣ Новомъ Тамакульской волости (волость Тамакульская). Лѣсничій Августъ Карловичъ **Лендзскій**, въ завод. Талицкомъ (вол. Куярская и Талицкая). Учитель Павелъ Клементьев. **Кочневъ**, въ селѣ Катайскомъ (волости Катайская, Колчеданская и Крестовская). Учитель Алексѣй Михайл. **Салтыковъ**, въ селѣ Никольскомъ (волость Никольская). Учитель Иванъ Діомидов. **Кочневъ**, въ сел. Кочневскомъ (волости: Кочневская и Новопышминская). Агрономическій смотритель Николай Алексѣев. **Курбатовъ** (гор. Камышловъ и остающіяся безъ агентовъ волости Камышловскаго уѣзда). Земскій начальникъ 7-го участка Николай Александр. **Ивановъ**, въ селѣ Грязновскомъ (волости: Грязновская, Кунарская, Клевакинская и Чернокоровская). Священникъ Василій Ильичъ **Кыштымовъ**, въ селѣ Балаирскомъ (волость Балаирская).

*Красноуфимскій уездъ.* Учитель Петръ Михайлов. **Манохинъ**, въ Иргинскомъ заводѣ (волости: Иргинская, Быковская и Сыринская). Учитель Владиміръ Ивановичъ **Комаровъ**, въ Артинскомъ заводѣ (волость Артинская). Красноуфимскій 2-й гил. купецъ Павелъ Иванов. **Новгородцевъ**, въ Шемахинскомъ завод. (волости: Шемахинская, Потапинская и Шокуровская). Учитель 2-хъ класнаго училища Игнатій Ивановичъ **Жуковъ**, въ Нязепетровскомъ завод. (волости: Нязепетровская и Бѣльковская). Крестьянинъ Аретій Николаев. **Гладкихъ**, въ селѣ Торговижскомъ (волость Торговижская). Учитель Петръ Ивановичъ **Некрасовъ**, въ сел. Киргишанскомъ (волость Киргишанская). Учитель Александръ Ефимов. **Филатовъ**, въ селѣ Афанасьевскомъ (волость Афанасьевская). Учитель 2-хъ класнаго училища Мих. Александр. **Чубаровъ**, въ Нижне-Сергинскомъ завод. (вол.) Атигская, Верхне-Сергинская и Нижне-Сергинская). Учитель Иванъ Павловичъ **Ларцевъ**, въ сел. Златоустовскомъ (волость Златоустовская). Учитель 2-хъ класнаго училища Михаилъ Иванов. **Вятеинъ** (гор. Красноуфимскъ). Завѣдывающій 2-хъ класнымъ училищемъ Иванъ Архипов. **Дементьевъ**, въ Михайловскомъ заводѣ (волость Михайловская). Агентъ земскаго страхованія Александръ Агафонов. **Оберюхтинъ**, въ Красноуфимскѣ (волости: Саранинская, Ачитская, Кленовская, Утинская, Агафоновская и Молебская). Гласный губернскаго Земства Зиновій Иванов. **Тихонравовъ**, въ Суксунскомъ заводѣ (волость Суксунская). Учитель Владиміръ Иванов. **Побѣдоносцевъ**, въ селѣ Богородицкомъ (волости: Богородицкая, Енапаевская и Алмазская). Крестьянинъ Михаилъ Никол. **Третьяковъ**, въ селѣ Петропавловскомъ (волости: Петропавловская и Мостовская). Нотариусъ Леонтій Владим. **Фельдманъ**, въ гор. Красноуфимскѣ (волости: Ювинская и Кріулинская). Учитель Александръ Хрисанфов. **Висаринъ**, въ селѣ Алтыновскомъ (волость Алтыновская). Врачъ Александръ Констан. **Нешкодны**, въ Бисертскомъ завод. (волость Бисертская).

*Кумурскій уездъ.* Писарь Саинскаго волостнаго правленія Михаилъ Константин. **Сабодашъ**, въ селѣ Саинскомъ (волости: Саинская и Сажин-

ская). Агрономическій смотритель Михаилъ Степанов. **Агаповъ**, въ городѣ Кунгурѣ (гор. Кунгуръ и Филипповская волость). Учитель Василий Степан. **Танъжинъ**, въ с. Троельжанскомъ (волости: Троельжанская и Шадейская). Учитель Александръ Иванов. **Титовъ**, въ селѣ Усть-Кишертскомъ (волости: Кишертская и Усть-Кишертская). Учитель Иванъ Александр. **Смородинъ**, въ селѣ Кыласовскомъ (волость Кыласовская). Учитель Михѣй Трофимов. **Соколовъ**, въ селѣ Рождественскомъ (волости: Рождественская, Крестовоздвижинская и Неволинская). Секретарь Кунгурской Уѣздной Земской Управы Владиміръ Александров. **Юхневъ**, въ городѣ Кунгурѣ. Учитель Иванъ Семенов. **Разсказчиковъ**, въ дер. Карнауховой Комаровской волости (волость Комаровская). Учитель Михаилъ Семенов. **Измѣстевъ**, въ селѣ Тихановскомъ (волости: Тихановская и Сабарская). Письмоводитель Земскаго начальника 3-го участка Алексѣй Иванов. **Кузнецовъ-Цаплинъ**, въ селѣ Березовскомъ (волости: Березовская, Сосновская и Тазовская). Учитель Иванъ Васильев. **Мальгинъ**, въ дер. Луковка Серебрянской вол. (волость Серебрянская).

*Осинскій уездъ.* Агрономическій смотритель Василий Васильев. **Гусевъ**, въ городѣ Осѣ (волости: Комаровская, Крыловская, Елпачихинская, Бардымская и Сарашевская). Земскій начальникъ 2-го участка Сергѣй Григор. **Грузовъ**, въ Южокнауфскомъ заводѣ. (волости: Южокнауфская, Бывовская, Аннинская и Степановская). Управитель Камбарскаго завода Василий Яков. **Серебряковъ** и сотрудникъ его учитель Петръ Прохоров. **Журавлевъ**, въ Камбарскомъ заводѣ (Камбарская волость). Учитель Тимофей Дометіевичъ **Шляпниковъ**, въ Бизарскомъ заводѣ (волость Бизарская). Агентъ Земскаго страхованія Иванъ Ѳедоров. **Китаевъ**, въ гор. Осѣ (вол. Покрово-Ясылъская, Мѣдянская, Судинская и Бедражская, Аряжская, Савинская, городъ Оса и (вол. Альняшинская). Учитель Вас. Семен. **Кибердинъ**, въ Ашпскомъ зав. (волость Ашпская). Учитель Порфирій Александров. **Горинъ**, въ селѣ Рождественскомъ (волость Рождественская). Учитель Филиппъ Никифоров. **Никифоровъ**, въ селѣ Таушинскомъ (волость Таушинская). Учитель Андрей Варфолом. **Вабкинъ**, въ селѣ Опачевскомъ (волость Опачевская). Учитель Егоръ Кирилов. **Самаринъ**, въ с. Устиновскомъ (вол. Устиновская). Учитель Григорій Андреев. **Назаровъ**, въ Николаевскомъ заводѣ (волость Рябковская). Учительница Зинаида Александров. **Владимірская**, въ селѣ Шермеитскомъ (волость Шермеитская). Земскій начальникъ 9-го участка Николай Дмитр. **Вудринъ**, въ селѣ Дубровскомъ (волости Дубровская, Еловская, Маркетовская и Вукоръ-Юрковская).

*Оханскій уездъ.* Учитель Ѳедоръ Прохоров. **Софоновъ**, въ Павловскомъ заводѣ (волости: Павловская и Больше-Сосновская). Купецъ 2-й гильдіи Дмитрій Иванов. **Смирновъ**, въ селѣ Вознесенскомъ (волости: Вознесенская и Спѣшковская). Учитель Петръ Потаповичъ **Кузнецовъ**, въ селѣ Сепычевскомъ (волость Сепычевская). Волостной писарь Козьма Алексѣев. **Пашихинъ**, въ Очерскомъ заводѣ (волости: Верхъ-Очерская, Клеповская, Очерская и Дубровская). Учитель Дмитрій Степанов. **Вожжаковъ**, въ селѣ

Григорьевскомъ (волости: Григорьевская, Покровская и Воробьевская). Учитель Ѳедоръ Петров. **Замятинъ**, въ селѣ Бердышевскомъ (волости: Бердышевская и Черновская). Учитель Николай Ипполитов. **Симоновъ**, въ дер. Денисовой Путинской волости (волости: Путинская и Старо-Путинская). Волостной писарь Константинъ Васильев. **Вахаревъ**, въ Нытвинскомъ зав. (волости: Нытвинская и Шерьинская). Смотритель Паинскаго имѣнія графа А. П. Шувалова Алексѣй Михайлов. **Морозовъ**, въ дерев. Усть-Сына Новопаинской вол. (волости: Новопаинская и Мысовская). Учитель Иванъ Денисов. **Прокошевъ**, въ селѣ Никольскомъ (волости: Никольская и Карагайская). Смотритель лѣсной дачи г.г. Всеволожскихъ Василій Алексѣев. **Старковъ**, въ селѣ Екатерининскомъ (волости: Екатерининская, Сивинская, Кизвинская, Бубинская, Усть-Бубинская и Зюкайская). Завѣдывающій почтой при Оханской Уѣздной Земской Управѣ Александръ Ильичъ **Самаринъ**, въ городѣ Оханскѣ (волости: Андреевская, Острожская, Казанская, Притыкинская и Чагинская). Учитель Александръ Сергѣев **Калмычковъ**, въ селѣ Бѣляевскомъ (волости: Бѣляевская, Богомягковская и Чагинская). Учитель Афанасій Гаврилов. **Соболевъ**, въ дерев. Богдановской (волость Богдановская).

*Пермскій уѣздъ.* Управляющій Полазнинскимъ округомъ княгини Абамелекъ-Лазаревой Владиміръ Дмитріев. **Кувшинскій**, въ Полазнинскомъ заводѣ (волость Полазнинская). Волостной писарь Павелъ Ильичъ **Лупандинъ**, въ селѣ Срѣтенскомъ (волость Ильинская). Горный Инженеръ Алек. Николаев. **Мальцевъ**, въ Добрянскомъ заводѣ (волости: Добрянско-Заводская, Добрянско-Подзаводская, Останинская и Никулинская). Священникъ Василій Андрев. **Поповъ**, въ селѣ Успенскомъ (волость Успенская). Земскій врачъ Евгений Ѳедоров. **Шрейберъ**, въ селѣ Култаевскомъ (волости: Култаевская, Нижне-Муллинская и Новоильинская). Учитель Семень Михайл. **Жебелевъ**, въ Курашимскомъ заводѣ (волость Курашимская). Учитель Николай Лаврентьевичъ **Корепановъ**, въ Кусье-Александровскомъ зав. (волость Кусье-Александровская). Учитель Павелъ Тимофѣев. **Исаковъ**, въ Лысьвинскомъ заводѣ (волости: Лысьвинская и Калино-Камасинская). Земскій начальникъ 4-го участка Николай Васильев. **Шиллегодскій**, въ с. Троицкомъ (волости: Насадская, Сергинская, Канабековская и Троицкая). Учитель Михаилъ Михайлов. **Важинъ**, въ селѣ Филатовскомъ (волости: Филатовская и Челвинско-Русаковская). Учитель Николай Петров. **Швецовъ**, и его сотрудникъ дѣлопроизводитель конторы г.г. Шуваловыхъ Михаилъ Алексан. **Загуменныхъ**, въ Югокамскомъ заводѣ (волости: Югокамская и Полудненская). Учитель Иванъ Петров. **Симоновскій**, въ селѣ Усть-Сылвинскомъ (волость Усть-Сылвинская). Смотритель Усть-Чусовской дачи князя Голицына Александръ Александров. **Владимірскій**, въ селѣ Краснослудскомъ (волость Краснослудская). Учитель Яковъ Карпов. **Морозовъ**, въ деревн. Сенькинской (волость Сенькинская). Учитель Ѳедоръ Николаев. **Ягодниковъ**, въ Юговскомъ заводѣ (волость Юговская). Учитель Василій Порфирьев. **Вабуринъ**, въ селѣ Верхній Чусовской городокъ (волость Чусовская). Учи-

тель Александръ Михайлов. **Маляхинскій**, въ селѣ Кривецкомъ (волости: Кривецкая и Средне-Егвинская). Земскій врачъ Михаилъ Иванов. **Золотовъ**, въ селѣ Верхній Чусовской городокъ (волость Чусовская).

*Солкамскій уездъ.* Агрономическій смотритель Павелъ Никифоров. **Ватмановъ**, въ селѣ Нердвинскомъ (остающіеся безъ агенто́въ волости). Лѣсничій графа Строганова Иванъ Яковлев. **Кривошековъ**, въ селѣ Кудымкорѣ (волости: Кудымкорская, Егвинская, Верхъ-Юсьвинская, Юсьвинская, Архангельская, Ошибская, Купросская, Тиминская, Верхъ-Нердвинская, Нердвинская и Сергіевская). Учитель Владиміръ Андреев. **Кудрявцевъ**, въ с. Верхъ-Язвинскомъ (вол.: Рождественская, Верхъ-Язвинская и Богоявл.). Учитель 2-хъ классаго училища Александръ Петров. **Новожиловъ**, въ Чермозскомъ заводѣ (волости: Чермозская и Усть-Косьвинская). Священ. Николай Прокофьев. **Вабинъ**, въ селѣ Козмодемьянскомъ (волость Козмодемьянская).

*Чердынскій уездъ.* Завѣдывающій 2-хъ класснымъ училищемъ Ѳеодоръ Ѳеодоров. **Шаровъ**, въ селѣ Юрлинскомъ (волости: Юрлинская и Усть-Зулинская). Учитель Степанъ Николаев. **Бусыгинъ**, въ селѣ Губдорскомъ (волость Губдорская). Учитель Михаилъ Иванов. **Патрушевъ**, въ селѣ Годвинскомъ (волости: Корепинская и Тулпанская). Учитель Ѳеодоръ Иванов. **Сурсяковъ**, въ селѣ Гаинскомъ (волость Гаинская). Учитель Александръ Андреев. **Собянинъ**, въ селѣ Верхъ-Язвинскомъ (волость Верхъ-Язвинская). Учитель Лавръ Степанов. **Ташкиновъ**, въ селѣ Юмскомъ (волость Юмская). Агрономическій смотритель Василій Ларіонов. **Тарахановъ**, въ селѣ Юрлинскомъ (волость Кочевская и гор. Чердынъ). Учитель Ѳеодоръ Иванов. **Калининъ**, въ дер. Араловой Морчанской волости (волость Морчанская). Учитель Алексѣй Иванов. **Вотяковъ**, въ селѣ Пятигорскомъ (волость Косинская). Учитель Максимъ Иванов. **Мырзинъ**, въ деревн. Большіе Долды Пянтежской волости (волости: Анисимовская и Пянтежская).

*Шадринскій уездъ.* Агентъ Земскаго страхованія Григорій Андреев. **Никитинъ**, въ городѣ Шадринскѣ (гор. Шадринскъ волости: Иванищевская, Бѣлоярская и Широковская). Учитель Иванъ Ѳеодоров. **Пологихъ**, въ селѣ Сухринскомъ (волости: Сухринская и Красномыльская). Учитель Иванъ Петровичъ **Коуровъ**, въ селѣ Маслянскомъ Крестовской волости (волость Крестовская). Учитель Константинъ Петров. **Архангельскій**, въ селѣ Усть-Міасскомъ (волость Усть-Міасская). Частный повѣренный при Шадринскомъ Уѣздномъ съѣздѣ Петръ Антиоховичъ **Селивановъ**, въ селѣ Верхъ-Теченскомъ (волости: Верхъ-Теченская, Бугаевская, Уксынская и Теченско-Русская). Учитель Григорій Иванов. **Волковъ**, въ селѣ Песчанскомъ (волость Песчанская). Учитель Николай Андреев. **Никулинъ**, въ селѣ Ключевскомъ Песковской волости (волость Песковская). Учитель Иванъ Филипповичъ **Мѣденниковъ**, въ селѣ Замараевскомъ (волости: Замараевская и Крутихинская). Учитель Григорій Иванов. **Буткинъ**, въ селѣ Брадокалматскомъ (волости: Брадокалматская и Теченско-Башкирская). Ветеринар-

ный врачъ Владиміръ Петровичъ **Поповъ**, въ гор. Далматовѣ (волости Далматовская, Кривская и Першинская). Псаломщикъ Апполинарій Абрамовичъ **Сотниковъ**, въ селѣ Петропавловскомъ (волости: Петропавловская и Бугаевская). Волостной писарь Иванъ Филиповичъ **Фукаловъ**, въ селѣ Замаараевскомъ (волости: Макарьевская и Кривская).

### Акцизное Управленіе 1-го округа.

Надзиратель—к. а. Апол. Мих. **Головачевъ** (г. Пермь); его помощники: 1-го уч.—старшій т. с. Ал—ндръ Серг. **Сари** (гор. Пермь), 2-го уч.—младшій, н. ч. Конст. Корнел. **Осиповичъ** (гор. Пермь), 3-го уч.—старшій с. с. Никол. Петр. **Румянцевъ** (г. Пермь), 4-го уч.—младшій тит. с. Никол. Конст. **Наугольныхъ** (с. Ильинское, Пермск. у.), 5-го уч.—младшій, к. а. Никол. Яковл. **Ромодинъ** (с. Кудымкорь, Сол. у.), 6-го уч.—старшій г. секр. Петръ Мих. **Хомутовъ** (г. Соликамскъ), 7-го уч.—старшій Петръ Геннад. **Нечаевъ** (г. Чердынь); дѣлопроизводитель—н. ч. Степ. Конст. **Романовъ**; старшій контролеръ—тит. сов. Никол. Никол. **Вогдановичъ**; младшіе штатные контролеры: подпор. запаса арміи Алексѣй Алексѣев. **Красногорскій** (г. Пермь), к. секр. Никол. Серг. **Петровъ** (г. Пермь), н. ч. Германъ Петр. **Шаровъ** (г. Соликамскъ), г. секр. Вас. Іустин. **Голынецъ** (г. Пермь), к. р. Пав. Клавдіев. **Калиновскій** (г. Чердынь), н. ч. Казиміръ Людвиг. **Скиндеръ** (г. Пермь), н. ч. Павелъ Петр. **Друкаръ** (с. Ильинское); контролеры по наблюденію за обандероливаніемъ чая: тит. сов. Ѳемист. Ив. **Валдинъ** (г. Пермь), отст. подпор. Пав. Павл. **Егорьевъ** и отст. кол. сов. Вас. Андр. **Двиняниновъ**.

### Почтово-телеграфныя учрежденія.

*Пермская почтово-телеграфная контора, II-го класса.* Начальникъ—к. а. Яковъ Мартын. **Преде**; помощникъ начальника—к. а. Ал—ндръ Мих. **Постниковъ**; почтово-телеграфные чиновники: 1-го разр.—н. с. Альбертъ Фридрих. **Марквардтъ**; 2-го разр.—тит. сов. Никол. Ал—ндр. **Рихтеръ**; 3-го разр.—г. с. Андр. Яковл. **Силлингъ**, кол. секр. Иванъ Тимоф. **Зудовъ**; 4-го разр.—к. а. Влад. Ив. **Кларъ**, к. р. Арк. Петр. **Косицкій**, н. с. Пав. Петр. **Милоновъ**, тит. сов. Ив. Кирилл. **Моисеенко**, к. а. Петръ Мих. **Тарасовъ**; надсмотрщики: г. с. Петръ Алексѣев. **Татауровъ**, г. с. Ѳедоръ Ѳедор. **Олимпіевъ**, н. ч. Егоръ Афон. **Гусевъ**, н. ч. Пав. Льв. **Заушицынъ**.

*Чусовская почтово-телеграфная контора, VI класса.* И. д. начальника—н. ч. Як. Ив. **Преде**, его помощникъ—т. с. Мих. Ник. **Овчинниковъ**, и. д. надсмотрщика—н. ч. Георг. Ѳед. **Жернаковъ**.

*Мотовилихинское почтовое отдѣленіе.* Начальникъ—н. ч. Ив. Венедиктов. **Ощепковъ**.

*Пашійское почтовое отдѣленіе.* Начальникъ—к. р. Як. Мих. **Черепановъ**.



### Управление Пермской мѣстной бригады.

Начальникъ бригады—генераль-лейтенантъ Александръ Евстафьевичъ **Барановъ**; дежурный штабъ-офицеръ—полковникъ генеральн. штаба Мих. Иванов. **Ольховскій**; старшіе адъютанты: строеваго отдѣленія—штабсъ-капитанъ Владим. Филипп. **Гофманъ**; хозяйственнаго—капитанъ Пав. Ефим. **Ахматовъ**.

### Управление Пермскаго Уѣзднаго Воинскаго Начальника.

Начальникъ—полковникъ Никол. Вас. **Аврамовъ**; дѣлопроизводитель—т. с. Вас. Герасим. **Миляевъ**; завѣдующій пересыльною частію при управленіи—подпоручикъ Ал—ндръ Петр. **Скородумовъ**.

### Ирбитскій резервный пѣхотный баталіонъ.

Командиръ баталіона—полковникъ Анат. Алексѣев. **Рогожниковъ**, младшій штабъ-офиц.—подполк. Никол. Лук. **Парфентьевъ**, и. д. бат. адъют.—подпор. Тих. Ѳеодор. **Запоринъ**, и. д. завѣдывающаго хозяйствомъ—капит. Ал—ндръ Ал—ндр. **Шульгинъ**, и. д. завѣдывающаго оружіемъ—штабсъ-капит. Конст. Ал—ндр. **Топорковъ**, и. д. баталіоннаго казначея поруч. Григ. Ѳеод. **Соловьевъ**, и. д. завѣдывающаго учебной командой—штабсъ-капит. Витольдъ-Іосифъ Людвиг. **Михальскій**, и. д. завѣдывающаго швальной и баталіоннаго квартирмейстера—подпор. Пав. Борисов. **Иртеговъ II**, и. д. завѣдывающаго охотничьей командой—поруч. Никол. Афон. **Эскинъ**, дѣлопроизвод. по судной части—поруч. Вас. Дмитр. **Масленниковъ**, дѣлопроизв. по хозяйственной части—к. р. Андр. Ал—ндр. **Соболевъ**. Командиры ротъ: 1-й—капит. Вас. Григ. **Вавиловъ**, 2-й—капит. Маріанъ Семен. **Хлопецкій**, 3-й—капит. Никол. Иван. **Штернбергъ**, 4-й—штабсъ-капит. Мих. Давид. **Канановъ**, 5-й—штабсъ-капит. Евген. Осип. **Загородскій**. Субалтернъ офицеры: штабсъ-капит. Іос. Іосиф. **Лячинскій**, поруч. Дмитр. Дмитр. **Потылицынъ**, поруч. Ал—ндръ Іосиф. **Манучаровъ**, подпор. Григ. Борис. **Иртеговъ I**, подпор. Петръ Ѳеодор. **Поповъ**, поруч. Елиферій Михайл. **Борисовскій**, подпор. Эдм. Владисл. **Городыскій**, подпор. Ал—ндръ Петр. **Скородумовъ**, подп. Георг. Ал—ндр. **Салминъ**, штабсъ-капит. Ал—ндръ Эдуард. **Фохтъ**, поруч. Мих. Петр. **Садиковъ**, поруч. Ал—ндръ Мих. **Вѣловъ**, подпор. Ив. Аполл. **Шовскій**, поруч. Ив. Ѳеодор. **Молотковъ**, подпор. Феоф. Викт. **Грабовскій**, подп. Ал—ндръ Игнатъев. **Воронай**, поруч. Никол. Никол. **Кураевъ**, поручикъ Владим. Анатол. **Рогожниковъ**, поруч. Ефимъ Ѳеодор. **Гусевъ**, подпоруч. Леонидъ Павлов. **Халтуринъ**, старш. врачъ докторъ медиц. кол. сов. Ник. Павлов. **Павловскій**, млад. врачъ лек. н. ч. Роб. Флор. **Мелешко**, оружейн. мастеръ Кол. Регист. Власъ Матв. **Корелинъ**, исполняющіе обязанности субалтернъ-офицеровъ: подпрапор. Илья Иліодоров. **Калининъ**, подпрапор. Аркад. Степановичъ. **Комаровъ**, подпрапор. Иванъ Игнатъев. **Романовъ**, капельмейстеръ неим. ч. Алексѣй Михайл. **Найдыкъ**.

### Пермскій мѣстный военный лазаретъ.

И. д. завѣдывающаго лазаретомъ—штабсъ-капит. Вас. Иван. **Овчинниковъ**, старшій врачъ—к. сов. Иванъ Никол. **Вабайловъ**, младшій врачъ—Циприанъ Осипов. **Окмянскій**.

### Пермская Классическая гимназія.

Директоръ—д. с. сов. Яков. Иван. **Алфіоновъ**, инспекторъ—с. сов. Серг. Яковл. **Дроздовъ**, законоучитель—свящ. Петръ Никол. **Черняевъ**.  
 Преподаватели: русскаго яз. и словесности—к. сов. Дм. Андр. **Дружининъ**, и н. сов. Никол. Петр. **Шкилевъ**, математики: с. сов. Леон. Ал—ндр. **Бравинъ**, математики и физики—к. сов. Конст. Павл. **Ворняковъ**, древнихъ языковъ—к. ас. Францъ Иванов. **Круковскій**, (вакансія), н. сов. Николай Ал—ндр. **Рожекковъ** и состоящ. въ VIII классѣ Станисл. Иванов. **Ванель**; истории, географіи и пѣнія—с. сов. Ал—ндр. Васил. **Звѣревъ**; нѣмецкаго языкъ.—к. ас. Ал—ндр. Юліев. **Бемеръ**, французскаго языкъ.—состоящій въ VIII классѣ Станисл. Карл. **Ги**; учителя: чистописанія и рисованія—кол. сов. Африк. Сидор. **Шанинъ**, приготовительн. класса т. сов. Петръ Виктор. **Комаровъ**, музыки—военный капельмейстеръ н. ч. Алек. Мих. **Найдыкъ**, учитель гимнастики—кап. Вас. Григ. **Вавиловъ**; воспитатели 1-й—с. сов. Осипъ Никаноров. **Горячевъ**, 2-й—состоящій въ VIII классѣ Владим. Вас. **Будяевскій**; помощники классныхъ наставниковъ: к. ас. Вас. Никол. **Мамушинъ**, состоящій въ VIII классѣ—Федор. Павл. **Поповъ**; врачъ докт. медиц.—с. сов. Петр. Павл. **Шипилинъ**; и. д. эконома пансіона—к. рег. Петр. Пудов. **Леушинъ**, (онъ же фельдшеръ гимназіи), письмоводитель и бухгалтеръ—г. секр. Вл. Дм. **Вострокнутовъ**, діаконъ пансіонской церкви—Никол. Мих. **Алебастровъ**, ктиторъ пансіонской церкви—комм. сов. Ал—ндр. Павлов. **Кропачевъ**.

### Пермская Маріинская женская гимназія.

*Попечительный совѣтъ.* Попечительница — супруга дѣйствительнаго статскаго совѣтника Елизавета Гавриловна **Погодина**, предсѣдатель—д. с. сов. Яков. Иванов. **Алфіоновъ**; члены совѣта: д. с. сов. Владим. Матв. **Ергольскій**, с. сов. Аркадій Ал—ндр. **Маллѣевъ**, к. сов. Никол. Андрев. **Пивинскій**, к. ас. Викт. Вас. **Ковалевскій**, с. сов. Геннадій Иван. **Холмогоровъ**, с. сов. Ал—ндр. Васил. **Синагевичъ**, купецъ Никол. Васил. **Мѣшковъ**, инж.-технол. Ал—ндр. Адр. **Поповъ**, потом. почет. гражд. Ал—ндр. Григор. **Каменскій**, крест. Андр. Ал—ндр. **Голубевъ**, д. студ. Ник. Влад. **Павловъ**; дѣлопроизводитель совѣта—ст. сов. Эдуар. Эдуард. **Деннемаркъ**.

*Педагогическій совѣтъ.* Предсѣдатель-директоръ мужской гимназіи д. с. сов. Яков. Иван. **Алфіоновъ**; члены совѣта: начальница гимн. вдова тайн. сов. Ал—ндра Егоровна **Грацинская**; классныя надзирательницы: Надежда Михайл. **Егорова**, Евген. Петр. **Шарова**, Ал—ндра Арист. **Хо-**

мякова, Мар. Агг. **Шалаевская**, Евген. Ал—ндр. **Клингбергъ**, Таисія Ал—ндр. **Грузинцева**; и Марія Федор. **Житкова** законоучитель—протоіерей Ал—ндр. Ал—ндр. **Воскресенскій**, священ.—П. Н. **Черняевъ**; учительницы: исторіи и географіи—Натал. Степан. **Мальцева**, французскаго яз.—Марія Иван. **Филипшова** и Зинаида Ал—ндр. **Пиленко**, ариеметики Евг. Петр. **Сенюшкина**, приготовительн. класса—Татьяна Иванов. **Шипулина**, рукодѣлія—Вѣра Никиф. **Иванова** и Ольга Иванов. **Молокотина**, танцевъ и гимнастики—Параск. Никол. **Голодкова**. Преподаватели: исторіи и географіи—н. сов. Григ. Ал—ндр. **Орловъ** (онъ же секретарь педагогич. совѣта). русскаго языка и словесности—кол. ас. Васил. Сем. **Максимовъ**, педагогики—с. сов. Ал—ндр. Никол. **Юрьевъ**, естественной исторіи—с. сов. Констан. Ал—ндр. **Самаринъ**, бухгалтеріи—с. сов. Леонидъ Ал—ндр. **Вравинъ**, математики—с. сов. Серг. Иван. **Ханжинъ** и кол. ас. Веніам. Порфир. **Вогоявленскій**, свѣтскаго пѣнія—с. сов. Эдуардъ Эдуард. **Деннемаркъ**, нѣмецкаго яз.—состоящ. въ VIII классѣ Карлъ Анс. **Дзинтерсъ**, рисованія—н. сов. Африк. Сидор. **Шанинъ** и н. с. Аванас. Алексѣев. **Сѣдовъ**, чистописанія—н. ч. Мих. Аван. **Аванасѣевъ**, церковнаго пѣнія—свящ. Іоаннъ Алексѣев. **Никитинъ**, врачъ докт. медиц—с. сов. Петр. Павл. **Шипилинъ**.

### Пермская женская прогимназія.

Начальница—дом. наст. Мамельфа Лаврент. **Пермякова**. Надзирательницы: дом. учит.—Ольга Конст. **Агѣева**, дом. наст.—Глаф. Дм. **Швецова**, дом. учит.—Елизов. Васил. **Головина**. Преподаватели: Закона Божія—свящ. Андр. Петр. **Знаменскій**, пѣнія—свящ. Іоаннъ Алексѣев. **Никитинъ**, русскаго яз. состоящ. въ VIII классѣ Серг. Валер. **Спасскій**, естественной исторіи—с. сов. Конст. Ал—ндр. **Самаринъ**, рисованія—к. ас. Степ. Егор. **Ильинъ**, н. с. Аван. Алексѣев. **Сѣдовъ** и с. сов. Троф. Флорен. **Меркурьевъ**, чистописанія—н. ч. Мих. Аван. **Аванасѣевъ**. Преподавательницы: ариеметики—дом. наст. Елена Яковл. **Рождественская**, исторіи и географіи—дом. учит. Екатерина. Никол. **Тренина** (она же и. об. дѣлопроизводителя педаг. совѣта). рукодѣлія—Марія Ал—ндр. **Пермякова**, приготовительнаго клас.—дом. учител. Мар. Андр. **Шушкова**, врачъ—Ник. Ник. **Суслинъ**. Смотритель домовъ прогим. Никол. Лавр. **Пермяковъ**.

### Пермское Алексіевское реальное училище.

Почетный попечитель—коммерц. сов. Ив. Иван. **Любимовъ**. Директоръ—д. с. с. Мих. Мих. **Дмитріевскій**. Исп. об. инспектора препод. русск. языка—с. с. Васил. Яковл. **Смирновъ**. Законоучитель—свящ. Іоан. Петров. **Пьянковъ**. Преподаватели: нѣмецк. яз.—к. сов. Альб. Ив. **Фюреръ**; французск. яз.—сост. въ VIII кл.—Станисл. Карл. **Ги**; истор. и геогр. с. с. Влад. Ал—ндр. **Игонниковъ**; математики: с. с. Антон. Флор. **Жилевичъ**, к. сов. Конст. Ал—ндр. **Тороповъ**; естеств. истор.—с. с. Конст. Ал—ндр. **Самаринъ**;

рисован.—с. с. Троф. Флор. **Меркурьевъ**; пригот. кл.—к. секр. Еф. Иван. **Севастьяновъ**; пѣнія—к. сов. Конст. Флег. **Сперанскій**; гимнаст.—капит. Ал—ндръ Ал—ндр. **Шульгинъ**; пом. классн. наст.: н. с. Ив. Льв. **Подюковъ**, сост. въ X кл. Никол. Ал—ндр. **Сухихъ**. *Горнозав. отдѣленіе*:—инспекторъ с. с. Станисл. Никод. **Стемпневскій**. Преподаватели: механ., технол. металловъ и технич. черч.—с. с. Никол. Петр. **Оловягинъ**; металлургіи и хим.—к. сов. Илья Никол. **Крыжановскій**; минерал., горн. искуc. и черч.—горн. инж., к. секр. Рейнгольдъ Яковл. **Гартванъ**; химич. произв.—сост. въ VIII классѣ—Серг. Ив. **Ростовцевъ**; руковод. практич. работами ученик. въ учебныхъ маст.—горн. техн. Ив. Вас. **Трубецковъ**; исп. об. лаборанта химич. лаборат.—горн. техн. Сем. Конст. **Наугольныхъ**. Врачъ—к. а. Дм. Афан. **Буддаковъ**. Письмовод. и бухгалт.—сост. въ IX кл. Мих. Григ. **Мякинъ**.

### Пермское уѣздное училище.

Почетный смотритель—куп. Никол. Вас. **Мѣшковъ**. Штатный смотритель—н. с. Мих. Павл. **Ширкалинъ**; законоучитель—свящ. Іоаннъ Степ. **Серебренниковъ**; учителя: русскаго языка—к. а. Поликарпъ Гордѣев. **Андреевъ**, исторіи и географіи—к. а. Ник. Иван. **Кадмовъ**, ариметики и геометріи—к. а. Петръ Петр. **Грузинцевъ**, графическихъ искусствъ—к. а. Степ. Ег. **Ильинъ**, преподав. гигиены—докт. мед. к. сов. Пав. Никол. **Серебренниковъ** (онъ же училищный врачъ), учитель пѣнія—Як. Ѳед. **Шубинъ**, гимнастики—подноруч. Вас. Дмитр. **Маселниковъ**.

### Пермское мѣстное управленіе Россійскаго Общества Краснаго Креста.

Предсѣдатель—губернаторъ, д. с. с. Петръ Григорьевичъ **Погодинъ**; товарищъ предсѣдателя—вице-губернаторъ, д. с. с. Матв. Павл. **Вогдановичъ**; члены: генераль-лейтенантъ Ал—ндръ Евстафьевичъ **Барановъ**, д. с. с. Влад. Мих. **Ергольскій**, н. с. Евг. Анат. **Тыртовъ**, к. а. Викт. Вас. **Ковалевскій**; коммерціи совѣтники: Иванъ Иван. **Любимовъ** и Ал—ндръ Павл. **Кропачевъ**; кушцы: Вас. Мих. **Нассоновъ** (казначей управленія), Ал—ндръ Григорьев. **Каменскій**; дѣлопроизводитель управленія—к. р. Сем. Никол. **Борковскій**.

### Пермское окружное правленіе Императорскаго Россійскаго общества спасанія на водахъ.

Предсѣдатель—губернаторъ, д. с. с. Петръ Григорьевичъ **Погодинъ**; члены: с. с. Ал—ндръ Васил. **Синакевичъ**, куп. Никол. Ал—ндр. **Толмачевъ**, инж.-техн. Ник. Никиф. **Новокрещенныхъ** (заст. м. предсѣдателя), поч. поч. гражд. Ал—ндръ Григ. **Каменскій**, куп. Никол. Вас. **Мѣшковъ**, куп. Иванъ Никол. **Суслинъ**, членъ—казначей—куп. Петръ Павл. **Елтышевъ**; членъ—секретарь—к. а. Петръ Андр. **Главизинъ**.

### Пермское отдѣленіе Маріинскаго попечительства о слѣпыхъ.

Предсѣдатель—преосвящ. **Петръ**, епископъ Пермскій и Соликамскій; вице-предсѣдатель—(вакансія); члены: врачъ **Евген. Павл. Серебrenникова**, **Зин. Викт. Кашперова**, **Барв. Ѳед. Тимофеева**, с. с. **Вас. Вас. Болотовъ**, **Генрихъ Ал—ндр. Жукотынскій** (онъ же казначей), н. с. **Ив. Вас. Розановъ** (онъ же секретарь), с. с. **Арк. Ал—ндр. Маллѣвъ**; уполномоченный попечительства по губерніи—к. сов. **Мих. Мих. Лохтинъ**, учительница слѣпыхъ, сельск. учит.—завѣд. училищ. **Праск. Ив. Иванова**, учительница—**Елена Конст. Эльфманъ**, завѣдующая хозяйственною частью—вдова к. с. **Ал—ндра Ив. Кудрявцева**, законоучитель—протоіерей **Іоаннъ Вас. Новосельскій**; учитель пѣнія—отст. канц. служ. **А. С. Фуваловъ**; учитель игры на скрипкѣ—мѣщ. **Ал—ндръ Матв. Гергель**; маст. плетенія корзинъ—зап. ряд. **Сем. Ив. Ермаковъ**.

### Комитетъ Пермскаго дамскаго попечительства о бѣдныхъ.

Почетный попечитель—д. с. с. **Петръ Григорьевичъ Погодинъ**, предсѣдательница—(вакансія); члены комитета, дамы попечительницы: вдова потомственного почетн. гражд. **Анна Степ. Любимова**, жена пот. двор. **Анна Петр. Егорьева**, вдова с. с. **Вѣра Игн. Волкова**, жена к. сов. **Софья Людв. Шеткевичъ**, врачъ—**Олимп. Иван. Скворцова**, жена полк. **Марья Ал—ндр. Ольховская**, жена полк. **Елизав. Роман. Аврамова**, члены сотрудники: с. с. **Ал—ндръ Вас. Синакевичъ** (врем. исп. обяз. предсѣд.), **Ив. Петр. Черкасовъ**, **Арк. Ал—ндр. Маллѣвъ**, члены сотрудн. с. с. **Ал—ндръ Петр. Кавадеровъ**, с. с. **Ал—ндръ Іосиф. Беръ**, н. с. **Ник. Ник. Суслинъ**, отст. подпор. **Пав. Павл. Егорьевъ I-й**, инж.-мех. **Влад. Ив. Соснинъ**, куп. **Викт. Карл. Мейнардъ**, прот. **Вас. Петр. Удинцевъ**; письмов.—н. с. **Ник. Андр. Клобуковъ**.

### Убѣжище дѣтей бѣдныхъ въ гор. Перми.

Смотрительница—вдова поч. гр. **Ольга Ив. Горбовская**, дядька—личн. поч. гражд. **Мих. Алексѣв. Григорьевъ**, законоуч.—свящ. **Ал—ндръ Дм. Салминъ**, учитель—діак. **Вас. Петр. Знаменскій**, учительн.—оконч. курсъ въ гимн. **Елена Ив. Корноухова**, фельдшеръ—(вакансія). *Ремесленные классы и мастерскія*: Попечитель—пот. поч. гражд. **Ал—ндръ Григ. Каменскій**, набл. за мастерск.—личн. поч. гражд. **Мих. Алексѣв. Григорьевъ**.

### Пермская городская общественная богадѣльня.

Попечитель—пот. поч. гражд. **Ал—ндръ Григ. Каменскій**, смотр.—свящ. **Ѳедоръ Михайлов. Поповъ**.

### Коммиссія по разбору и призрѣнію нищихъ въ г. Перми.

Предсѣдатель—городской голова, с. с. **Ал—ндръ Васил. Синакевичъ**; члены: д. с. с. **Алексѣй Пахом. Раменскій**, земск. нач. **Аполлонъ Иванов**.

**Прозоровскій**, свящ. Иванъ Петров. **Пьянковъ**, врачъ—н. с. Ник. Никол. **Суслинъ**, с. сов. Эдуардъ Эдуард. **Деннемаркъ**, инж.-мех. Владим. Иван. **Соснинъ**, купцы: Иванъ Никол. **Аванасьева**, Пав. Степ. **Досмановъ**, Игн. Ив. **Романовъ**, Никол. Васил. **Днѣпровскій**, Андр. Порф. **Ванюковъ**, Тих. Иван. **Вѣловъ**, Петръ Ив. **Мартыновъ**, Егоръ Ильичъ **Заозерскій**, Васил. Тарас. **Аксеновъ**, Пав. Сем. **Ремянниковъ**, Ив. Гер. **Малюшеинъ**, купеч. сынъ Н. А. **Вобровъ**, мѣщ.: Ник. Ник. **Поповъ** и Ив. Сид. **Клоповъ**, купцы: Ник. Карп. **Поповъ**, Ник. Вас. **Мѣшковъ**, Иванъ Тимоф. **Ненаживинъ**, Петръ Павл. **Елтышевъ**, Сем. Алексѣев. **Курочкинъ**, Дмитр. Степ. **Степановъ**, мѣщ. Петръ Васил. **Звягинъ**, свящ. Андр. Петр. **Знаменскій**, свящ. Иоаннъ Петр. **Пьянковъ**, членъ городской управы Алекс. Яковл. **Невзоровъ** (заст. м. предсѣд.), полицеймейстеръ—к. сов. Никол. Серг. **Какоринъ**; членъ—дѣлопроизводитель—н. с. Никол. Петр. **Тронинъ**. Казначей—купеч. сынъ Ал—ндръ Дмитр. **Степановъ**.

## УЧЕНЫЯ И РАЗНЫЯ ДРУГІЯ УЧРЕЖДЕНІЯ.

### Пермская Ученая архивная коммиссія.

Непремѣнный попечитель—д. с. с. Петръ Григорьевичъ **Погодинъ**. Предсѣдатель—инж.-технологъ Никол. Никиф. **Новокрещенныхъ**, правитель дѣлъ—губ. секр. Раф. Степан. **Поповъ**, хранитель историческаго архива—Мих. Як. **Поповъ**.

### Пермское отдѣленіе Императорскаго Русскаго техническаго общества.

Почетный предсѣдатель—д. с. с. Петръ Григорьевичъ **Погодинъ**. Предсѣдатель—Никол. Гав. **Славяновъ**, его товарищъ—Мих. Мих. **Дмитріевскій**, казначей—Станиславъ Никодим. **Стемпневскій**, секретарь Константин. Ал—ндр. **Тороповъ**, библиотекарь—Ант. Флоріан. **Жилевичъ**.

### Пермская коммиссія Уральскаго общества любителей естествознанія.

Предсѣдатель—Никол. Никиф. **Новокрещенныхъ**, его товарищъ Алексѣй Пахом. **Раменскій**; члены совѣта: Ал—ндръ Іосиф. **Веръ**, Раф. Степ. **Поповъ**, Конст. Ал—ндр. **Самаринъ**, Станисл. Никод. **Стемпневскій**, хранитель музея—Фед. Фед. **Гельцерманъ**, секретарь—Серг. Ив. **Сергѣевъ**, кассиръ—Ив. Феликс. **Якубковичъ**, библиотекарь—Серг. Аристарх. **Удинцевъ**.

### Пермскій музыкальный кружокъ.

Предсѣдатель совѣта старшинъ—П. Н. **Серебrenниковъ**; старшины: Людвигъ Иванов. **Винярскій** (онъ же завѣдующій оркестровой группой),

Конст. Флегонт. **Сперанскій** (завѣдыв. дѣлопроизводствомъ), Серг. Андреев. **Ильинъ**, Ник. Вас. **Гилевъ**; казначей—Ал—ндръ Павл. **Вѣлопашинцевъ**; кандидаты къ нимъ: И. Я. **Альтшуллеръ** (завѣдыв. вокальной группой) и Алексѣй Петр. **Катаевъ**.

### **Пермскій кружокъ любителей драматическаго искусства**

Предсѣдатель совѣта старшинъ—Ал—ндръ Андреевичъ **Свентицкій**, старшины: Евг. Павл. **Серебренникова**, Зин. Викт. **Кашперова**, Николай Григ. **Рождественскій**, Ал—ндръ Петр. **Кавадеровъ**.

### **Пермская метеорологическая станція.**

Завѣдующій станціею—н. с. Фед. Никол. **Панаевъ**, наблюдательница—жена н. с. Анна Ив. **Панаева**, наблюдатель и счетчикъ—мѣщ. Вас. Иван. **Вурцевъ**.

### **Редакція мѣстныхъ изданій.**

«Пермскія Губернскія Вѣдомости». Исп. об. редактора неофициальной части—Никол. Никол. **Суслинъ**, официальной—начальникъ газетнаго стола Губ. Правленія—н. ч. Георг. Игнат. **Кобякъ**.

«Пермскія Епархіальныя Вѣдомости». Редакторы: официального отдѣла—т. сов. Ал—ндръ Як. **Свѣтловъ**, неофициального отдѣла—протоіерей Конст. Мих. **Добронравовъ**.

«Сборникъ Пермскаго Земства». Редакторъ—предсѣдатель губернской земской управы—Ал—ндръ Адриан. **Поповъ**, секретарь—поч. поч. гражд. Ев. Ив. **Красноперовъ**.

### **Пермское общество взаимнаго страхованія отъ огня.**

Распорядители: с. с. Геннад. Ив. **Холмогоровъ**, мѣщ. Ник. Θεопемнт. **Швецовъ**, мѣщ. Петръ Вас. **Звягинъ**; бухгалтеръ—мѣщ. Петръ Як. **Шидинъ**; архитекторъ—к. а. Никол. Мих. **Крижко**.

### **Общество взаимнаго вспоможенія приказчиковъ.**

Предсѣдатель правленія—(вакансія), товарищъ предсѣдателя—Никол. Ник. **Поповъ**; членъ (онъ же кассиръ, бухгалтеръ и секретарь)—мѣщ. Петръ Алексѣев. **Носковъ**, члены: мѣщ. Серг. Петр. **Головинъ**, куп. Никол. Петр. **Вилисовъ**, мѣщ. Ал—ндръ Ив. **Варокинъ**.

### **Пермское общество любителей правильной охоты.**

Предсѣдатель—Иустинъ Яковл. **Голынецъ**; товарищъ предсѣдателя—Игн. Мих. **Воропай**. Старшины: Ал—ндръ Андр. **Свентицкій**, Н. Н. **Ново-**

крещенныхъ, Владим. Мих. **Ржевскій**, провизоръ Адол. Давыд. **Раленбекъ**, секретарь—мѣщ. Ал—ндръ Конон. **Шалимовъ**, казначей—личн. поч. гражд. Гермог. Евдок. **Пожарскій**.

### Покровская аптека **К. Боне**.

Управляющій—провизоръ тит. с. Карл. Ѳед. **Боне**; завѣдующій филиалън. отд. аптеки—аптекарь. помощн. Степ. Карл. **Вилькаянецъ**

## ГОРНЫЕ ЗАВОДЫ.

### Пермскіе пушечные заводы.

*Управленіе.* Горный начальникъ—горн. инж., ст. сов. Никол. Гаврил. **Славяновъ**, его помощникъ—горн. инж., ст. сов. Серг. Алексѣев. **Строльманъ**; старшій дѣлопроизводитель, т. сов. Васил. Яковл. **Вилевъ**; младшіе дѣлопроизводители:—т. сов. Васил. Самуил. **Трухачевъ**, к. сл. Козьм. Якимов. **Стерховъ**, к. сл. Мих. Дмитр. **Перминовъ**; бухгалтеръ—г. сек. Ал—ндр. Егор. **Рябухинъ**, его помощники:—к. ас. Иван. Васил. **Архиповъ**, к. сл. Григ. Агаѳ. **Мухинъ**, казначей—к. сл. Иван. Тихонов. **Ивановъ**, его помощникъ—к. сл. Ив. Егор. **Лунежевъ**; архивариусъ и экзекуторъ—отст. т. с. Степ. Алексѣев. **Комаровъ**; общій командный надзиратель—к. сл. Павелъ Дмитр. **Сапѣгинъ**; смотрители: главнаго магазина—к. сл. Яковъ Агаѳонов. **Мухинъ**, 1-го металлическаго—к. сл. Никит. Ѳедор. **Страпунинъ**, 2-го металлическаго и склада строительныхъ матеріаловъ—(и. д.) к. сл. Левъ Григ. **Порошинъ**, склада горючихъ матеріаловъ—вр. и. об. Илья Иллар. **Мельчаковъ**; механикъ, архитекторъ и смотритель чертежной—гор. инж., т. сов. Мих. Давид. князь **Назаровъ**, завѣдующій физико-химическою лабораторіею—гор. инж., к. с. Петръ Петров. **Савинъ**, лаборантъ—к. сек. Иван. Мих. **Столяровъ**, межевщикъ—к. р. Васил. Иппол. **Жеребятевъ**.

*Сталелитейная и тигельная фабрики.* Управитель—гор. инж., к. ас. Иван. Никонор. **Темниковъ**, расходчикъ кладовой и командный надзиратель—кан. служ. Иван. Никит. **Жигулевъ**.

*Кузнечно-молотовая и пудлингово-прокатная фабрики.* Управитель—горн. инж., к. с. Иван. Ег. **Акимовъ**; смотрители: горн. инж., н. сов. Авг. Андр. **Клинь**, горн. инж., к. с. Ник. Алексѣев. **Мякотинъ**; расходч. кладовыхъ: к. сл. Сем. Иван. **Кузовниковъ**, к. сл. Алексѣй Иванов. **Гашевъ**; командные надзиратели: мастер. Алексѣй Ѳедор. **Ежевъ**, сел. об. Ѳед. Степ. **Соколовъ**.

*Орудійныя и механическія фабрики и проба орудій и снарядовъ.* Управитель—горн. инж., к. сов. Конст. Адриан. **Шафаловичъ**, смотритель—гор. инж., к. с. Михаил. Никол. **Ѳедоровъ**; помощникъ бухгалтера, завѣдующій счетною и хозяйственною частію—л. поч. гр. Демен. Илар. **Казеновъ**, расходчикъ кладовой—к. сл. Ал—ндр. Михайл. **Пермяковъ**, его помощникъ



к. сл. Пав. Евген. **Морововъ**; командные надзиратели: т. сов. Никол. Степ. **Комаровъ**, к. р. Владим. Захар. **Пастаноговъ**, сел. об. Ал—ндр. Венедик. **Шестаковъ**.

*Тугоунно-мѣдно-литейная, котельная и столярная фабрики.* Управит.—горн. инж., н. сов. Иван. Степан. **Яхонтовъ**, расходчикъ кладовой—к. ас. Пав. Григор. **Сапѣгинъ**; командные надзиратели—т. сов. Ал—ндр. Иванов. **Герцъ**; сел. об. Конст. Никол. **Зотовъ**; командные надзиратели кирпичедѣлательнаго, лѣсопильнаго, пароходнаго, желѣзнодорожнаго цеховъ, заводской плотины желѣзнодорожнаго и поторжныхъ работъ: т. сов. Ал—ндр. Ионов. **Гулинъ**, сел. об. Мих. Степ. **Потеряевъ**; смотритель означ. цеховъ—горн. инж., к. с. Гавр. Исидор. **Коммисаровъ**.

*Госпиталь и аптека.* Старшій врачъ—к. с. Ал—ндр. Юліанов. **Вержебницкій**, аптекаръ—аптекарь, помощникъ Адриан. Никол. **Жихаревъ**; старшій фельдшеръ Степ. Полик. **Мокинъ**; младшіе—Ольга Конст. **Шперлингъ** и к. р. Григ. Алексѣев. **Смирновъ**, фельдшеръ при приѣмномъ покоѣ—Никол. Петров. **Шерстобитовъ**.

*Управленіе лѣсничества въ Пермско-Юговскомъ округѣ.* Лѣсничіе: Мотовилихинской, Висимской и Пыскорской дачъ—к. а. Владим. Ег. **Вокровъ**, Юговской и Аннинской дачъ—т. с. Ал—ндр. Иван. **Шминке**; помощники лѣсничихъ: 1-го разряда, въ Висимской дачѣ—г. секр. Алексѣй. Алексѣев. **Антешко**; въ Пыскорской дачѣ—т. сов. Фед. Яков. **Валахнинъ**, 2-го разряда: въ Мотовилихинской дачѣ—к. сл. Иван. Гвидов. **Панневицъ**; 3-го разряда, въ Юговской дачѣ—лѣсн. кондук. Ив. Ег. **Новиковъ**.

### Приемщики отъ главнаго артиллерійскаго Управленія при Пермскихъ пушечныхъ заводахъ и на Гороблагодатскихъ заводахъ.

Старшій приемщикъ морской артиллеріи—кап. Петр. Осипов. **Вочаровъ**, младшій—подполковникъ Вас. Яков. **Лаврентьевъ**. Приемщики орудій и снарядовъ: старшій—полковникъ Алек. Гр. **Стрижевъ**; младшій—гвардіи капитанъ Ив. Ив. **Антоновскій**.

### Курашимскій заводъ округа Кнауфскихъ горныхъ заводовъ, состоящихъ въ казенномъ управленіи.

Смотритель—мѣщ. Никол. Федор. **Боровковъ**.

### Пермскія вотчинныя имѣнія и горные заводы наследниковъ графа Андрея Павловича Шувалова.

Управляющій имѣніями—отставн. корнетъ Влад. Мих. **Ржевскій** (Пермск. уѣз., въ с. В.-Мулахъ), его помощникъ—г. секр. Иванъ Петров. **Венедиктовъ**, старшій лѣсничій—корп. лѣсн., к. рег. Влад. Серг. **Лалинъ**, повѣренный по межевымъ дѣламъ бывшій дворов.—Апол. Дм. **Важинъ**, дѣлопроизводитель—корп. лѣсн. к. сов. Евген. Федор. **Рыхлиевъ**, бухгал-

теръ — мѣщ. Никита Евстрат. **Сырейшиковъ**, кассиръ — мѣщ. Григ. Иванов. **Молоковъ**, ревизоръ имѣній — двор. Вас. Дм. Раздеришинъ; экзекуторъ — отст. подпор. Вас. Вас. **Сипягинъ**. Лѣсничіе и лѣсн. смотрителя: въ Пермскомъ у.: Югокамской дачи — корпуса лѣсн. к. рег. Адам. Владисл. **Трояновскій**, (д. Полдневая), Чусовской — пот. поч. граж. Оскар. Густ. **Гаконъ**, (с. В.-Чусовскія город.), Сергинской — к. р. Антон. Иванов. **Шавчунасъ**, (с. Сергинское), Насадской — подпор. Иван. Вас. **Пономаревъ**, (с. Насадское), Большебуртымской — (вакансія), Верхне-Муллинской — мѣщ. Гр. Гр. **Молоковъ**; Чердынскаго у.: Кельтменской — мастер. Оед. Аван. **Рождковъ**; (д. Бондюгъ). Соликамскаго у.: Яйвинской — п. граж. Лев. Антон. **Ивановъ**, (д. Вогулка Солик. уѣз.); Оханскаго уѣз.: Паинской — п. гр. Алекс. Мих. **Морововъ**; (д. Усть-Сыны, Охан. уѣз.). Кунгурскаго уѣз. Кисертской — пот. двор. Федор. Федор. **Рыхлиевъ**, (с. Кисертское, Кунгур. уѣзд.).

**Юго-Камскій заводъ**. Управляющій — горн. инж., н. сов. Пав. Павл. **Вѣликовъ**, техникъ — и. об. помощника управляющаго, — горн. инж. Констан. Михайл. **Добровольскій**, и. д. бухгалтера — мѣщ. Ал — ндр. Степ. **Печенинъ**, кассиръ — мастер. Петръ Васил. **Кожановъ**, врачъ — докт. мед. н. с. Оскаръ Ал — ндр. **Шлезингеръ**.

### **Лысьвинскій и Койвинскіе заводы и Крестовоздвиженскіе золото-платиновые промыслы графа П. П. Шувалова.**

Главное управленіе. (ст. Лысьва У. ж. д. Лысьвинскій заводъ). Управляющій имѣніемъ, заводами и промыслами — горн. инж., к. сов. Ал — ндр. Степан. **Левитскій**, старшій лѣсничій — к. ас. Георг. Карлов. **Готшалкъ**, главный бухгалтеръ — мѣщ. Васил. Терент. **Анисимовъ**, землемѣръ Лысьвенскаго округа — двор. Григ. Франц. **Федзюшко**.

**Лысьвинскій заводъ**. Управитель — горн. инж., н. с. Илья Никол. **Павловскій**, бухгалтеръ — пот. поч. граж. Иванъ Аван. **Фокинъ**, лѣсничій — двор. Маріан. Яковл. **Радоминскій**, кассиръ — кр. Андр. Мих. **Сибиряковъ**, зав. врачъ — Владим. Евграфов. **Везононъ**, фельдшера: — С. В. **Емельяновъ** и Пав. Вас. **Поларевъ**, ак. — фелдш. — Анна Матв. **Оххо**.

**Кузье-Александровскій заводъ**. Управитель — дворян. Иванъ Генрих. **Пажонъ-де-Монсе**, лѣсничій — мѣщ. Юлій Иван. **Зиргель**, лѣсничій Чусовской дачи — прапорщ. Ал — ндр. Роман. **Вольцъ**, бухгалтеръ — кр. Николай Петр. **Ощепковъ**, фельдшеръ — Влад. Евг. **Венедиктовъ**.

**Бисерскій заводъ**. Управитель — горн. инж., т. сов. Петръ Григор. **Лупановъ**, бухгалтеръ — мѣщ. Вас. Иван. **Сесюнинъ**, лѣсничій корпуса лѣсничихъ — к. р. Павелъ Сем. **Скудовичъ**; фельдшерица — Инна Вас. **Шамова**.

**Теплогорскій заводъ и Крестовоздвиженскіе промыслы**. Управитель — горн. инж., т. с. Никол. Никол. **Грамматчиковъ**, помощники его: по Теплогорскому заводу — горн. инж., в. секр. Макс. Иван. **Дьяконовъ**, по промысламъ — Пав. Ал — ндр. **Пономаревъ**, бухгалтеръ — кр. Аван. Евген. **Крѣ-**

пышевъ, лѣсничій—мѣщ. Иванъ Иванов. Зандерсонъ; врачъ—Михаил. Ал—ндр. Пономаревъ, фельдшеръ—Вас. Тимоф. Щербаковъ.

### Заводы Камскаго Акціонернаго общества.

Главное управленіе. (въ Чусовскомъ заводѣ). Главный директоръ—гражд. инж. Эмиль-Жанъ Лавизонъ, инж. при Главн. Управ. Адамъ Ильичъ Онуфровичъ, бухгалтеръ—двор. Збигнѣвъ Феликс. Шантыръ, кассиръ—пот. поч. гражд. Ал—ндр. Евтих. Вечтомовъ.

Чусовской заводъ. Управитель доменнаго цеха—горн. инж. Никол. Иван. Ставро, лѣсничій н. ч. Ал—ндр. Григ. Мальцевъ.

Архангело-Паштійскій заводъ. Управляющій—горн. инж., к. сов. Станисл. Адольф. Гайль, его помощникъ—(вакансія), бухгалтеръ—мастер. Федор. Иванов. Холодиловъ, кассиръ—мѣщ. Мих. Никол. Казаковъ, завѣдующій рудниками—л. п. гр. Ал—ндр. Петр. Корзухинъ, зав. техникъ—мѣщ. Антонъ Адольф. Гайль, лѣсничій—к. р. Алексѣй Павл. Перebasкинъ.

### Главное управленіе Пермскимъ нераздѣльнымъ имѣніемъ графа С. А. Строганова, въ селѣ Ильинскомъ.

Главно-управляющій—горн. инж., к. сов. Никол. Степанов. Конюховъ; главный лѣсничій—канд. лѣсов., к. секр. Фед. Ал—ндр. Теплоуховъ; завѣдующій постройками—гражд. инж., к. секр. Иван. Конст. Бахаревъ, главный врачъ—н. сов. Конст. Григ. Шигунъ.

Ильинскій округъ. Управляющій частн. землем.—таксаторъ—Николай Ал—ндр. Дружининъ, членъ правленія—куп. 2-й гильдіи Федор. Аванас. Плюсинъ, окружный лѣсничій—личн. почет. гражд. Ал—ндръ Ал—ндр. Теплоуховъ.

Добрянскій заводъ. Управляющій округомъ и заводомъ—механ.-строит. Пав. Ал—ндр. Туневъ; члены конторы: к. ас. горн. инж. Ал—ндр. Никол. Мальцевъ, инж.-техн. Пав. Вас. Плотниковъ, окруж. лѣсн.—ученый управ. помощ. Васил. Ал—ндр. Тютюковъ; заводскіе техники: по пудлингово-сварочн. и листо-катальн. производ.—инж.-техн. Никол. Степ. Верещагинъ и инж.-механ. Ив. Пав. Туневъ; заводскій механикъ—инж. техн. Ал—ндр. Иван. Кузнецовъ, лаборантъ—канд. естеств. н. Влад. Васил. Воробьевъ, бухгалтеръ—мѣщ. Андрей Дмитр. Девятковъ, врачъ—уѣзд. лекар. Ал—ндр. Констант. Вутковскій.

### Управленіе Полазнинскимъ округомъ княгини Абамелекъ-Лазаревой.

Управляющій округомъ—пот. поч. гражд. Влад. Дмитр. Кувшинскій, (Полазн. зав. Перм. уѣзд.), лѣсничій—унт. офиц. Петръ Иван. Мелехинъ, бухгалтеръ—мѣщ. Пав. Иван. Черемныхъ, кассиръ—мастер. Вас. Иванов.

**Хлѣбутинъ.** Смотрители лѣсныхъ дачъ: въ Пермскомъ уѣз.: Полазницкой—Петръ Никол. **Плотниковъ**, Туевской—Ал—ндр. Прокоп. **Вѣлобородовъ** (въ дер. Сенькиной), Усть-Сылвинской—Вас. Никол. **Поповъ** (ст. Ляды У. ж. д.). Чусовской—Алексѣй Никол. **Плотниковъ** (ст. Селянка У. ж. д.); въ Оханскомъ уѣз.: Хохловской—Дмитр. Иван. **Кондаковъ**, (зав. Хохловскій). Паинской—Ал—ндр. Иван. **Скарданицкій** (сел. Стряпуниинское).

Полазницкій заводъ. Управитель—свѣдѣній не доставлено.

### Мѣдноплавленное производство Д. И. Захаровскаго.

Юговской заводъ. Арендаторъ—горн. инжен., к. сов. Дмитрій Иван. **Захаровскій**. Управитель завода—Алексѣй Евсигн. **Жалобинъ**, смотр. мѣдн. рудниковъ—уч. штейгеръ Мих. Ѳед. **Францевъ**.

### Машино-судо-строительный и литейный заводъ коммерц. совѣтн. И. И. Любимова.

Управляющій—горн. инжен. Рудольфъ Гергардов. **Миквиць**, механ.—шведск. под. Карлъ Иван. **Циттерстремъ**, конструкторъ—шведск. под. Ив. Андр. **Аляндеръ**, завѣдующій чертежнымъ бюро—мѣщ. Никол. Ал—ндр. **Наугольный**, бухгалтеръ—кр—нѣ Иванъ Мих. **Поповъ**.

### Главная контора комм. сов. И. И. Любимова.

Управляющій—горн. инжен. Рудольфъ Гергард. **Миквиць**, контрол.—куп. Григ. Вас. **Кожевниковъ**, бухгалтеръ—мѣщан. Иванъ Васил. **Барановъ**, кассиръ—мѣщ. Пав. Алексѣев. **Алексѣевъ**, письмоводитель—дворян. Владим. Иван. **Сушковъ**, юристконсультъ—присяжный повѣренный Мих. Яковл. **Поповъ**.

### Контора пароходства и транспортированія ком. сов. И. И. Любимова въ Пермь.

Завѣдующій вѣзмъ пароходствомъ—куп. Григ. Вас. **Кожевниковъ**, управляющій Пермской конторой—двор. Пав. Карл. **Влюме**, конторщики: куп. Ал—ндръ Петр. **Каменскій** (по пассаж. пар—ству), пот. поч. гражд. Пав. Вас. **Подошевниковъ** (по буксирн. пар—ству); бухгалтеръ—мѣщ. Алексѣй Сем. **Трущевъ** и мѣщ. Серг. Ив. **Рукавишниковъ**; зав. Пермской пристанью—Григ. Сем. **Трущевъ**.

### Пермская контора продажи металловъ наследн. И. И. Демидова, князя Санъ-Донато.

Управляющій—мѣщан. Никаноръ Денис. **Макаровъ**, содержатель металловъ—мѣщ. Ал—ндръ Лукичъ **Толстовъ**.

## Пермская контора т—ва бр. Нобель.

Управляющій—Аркад. Алексѣев. **Плаксинъ**; бухгалтеръ—к. р. Васил. Фед. **Соболевскій**, помощн. бух—ра, зап. пис. Андр. Флор. **Тиуновъ**, старшій конторщикъ—мѣщ. Дм. Вас. **Михайловъ**, приказчикъ сылада—Нижег. мѣщ. Дм. Як. **Тарановъ**, приказчикъ мазутнаго каравана—Чистоп. мѣщан. Сем. Никол. **Листратовъ**.

## Городъ Чердынь съ уѣздомъ.

### Уѣздный Съѣздъ Земскихъ Начальниковъ \*).

Предсѣдатель—с. с. Пав. Никол. **Новиковъ** (г. Чердынь). Участковые земскіе начальники: 1-го уч.—т. с. Ал—ндръ Мих. **Первущинъ** (г. Чердынь), 2-го—к. секр. Петръ Дмитр. **Островскій** (г. Чердынь), 3-го (онъ же заступающій м. предсѣдателя)—к. а. Ал—ндръ Иванов. **Иконниковъ** (гор. Чердынь), 4-го—н. с. Филиппъ Ив. **Пятницкій** (гор. Чердынь), 5-го—т. сов. Владим. Иванов. **Поповъ** (д. Верхнее Мошево, Мошевск. вол.), 6-го—с. с. Федоръ Стратон. **Ильинъ** (с. Ганьское), 7-го—с. с. Конст. Вас. **Лонгиновъ** (с. Юрла). Уѣздный членъ Пермск. Окр. Суда—ст. с. Ал—ндръ Евстрат. **Александровскій**. Секретарь—тит. сов. Ив. Ив. **Псаломщиковъ**.

### Уѣздный Комитетъ Попечительства о народнѣй трезвости.

Предсѣдатель— предсѣдатель уѣзднаго съѣзда Пав. Никол. **Новиковъ**; члены: инспекторъ народныхъ училищъ, уѣздный членъ Пермскаго Окружн. Суда, товарищъ прокурора Пермскаго Окружн. Суда, уѣздный исправникъ, уѣздный воинскій начальникъ, податной инспекторъ, предсѣдатель уѣздной земской управы, городской голова, уѣздный врачъ, участковые земскіе начальники, почетный мировой судья, куп. Фед. Абрамов. **Пономаревъ**, почетный мировой судья, л. поч. гр. Мих. Григ. **Константиновъ**, куп. Степ. Михайл. **Кузнецовъ** и мѣщ. Ив. Федор. **Юхневъ** и по назначенію: енархіальнаго начальства—протоіерей Петръ Ал—ндр. **Серебренниковъ** и управляющаго акцизными сборами—г. секр. Петръ Геннад. **Нечаевъ**; дѣлопроизводитель—к. сл. Андрей Петров. **Варановъ**.

### Уѣздное Полицейское Управленіе.

Исправникъ—н. с. Ал—сѣй Михайл. **Овчинниковъ**, его помощникъ—н. с. Никол. Петров. **Тепляковъ**. Секретарь—к. а. Петръ Вас. **Капачинскій**. Полицейскій надзиратель—к. секр. Никол. Виссаріон. **Азаровъ**. Становые пристава: 1-го стана—н. ч. Ал—ндръ Никол. **Тульчинскій**, 2-го стана—н. ч. Васил. Лукіан. **Косевичъ**, столоначальники: распоряд. стола—

\*) См. примѣчаніе на стр. 28.

н. ч. Леонидъ Петров. **Капачинскій**, уголовн. стола—к. сл. Мих. **Конст. Темниковъ**; регистраторъ—губ. с. Петръ Алексѣев. **Поповъ**. Полиц. надз. гор.—тит. с. Ал—ндръ Адам. **Плотноковъ**, на Кутимскихъ и Привишерскихъ зав.—н. ч. Ал—ндръ **Никол. Черепановъ**.

### Отдѣленіе Общества попечительнаго о тюрьмахъ.

Старшій директоръ—предсѣдатель Чердынскаго уѣзднаго съѣзда с. с. Пав. **Никол. Новиковъ**; директоры: благочинный 1-го округа Чердынскаго уѣзда, протоіерей Петръ Ал—ндр. **Серебренниковъ**, уѣздный исправникъ—н. с. Алексѣй Мих. **Овчинниковъ**, уѣздный членъ Пермскаго Окружнаго Суда по Чердынскому у., с. с. Ал—ндръ Евстрат. **Александровскій**, предс. уѣздной земской управы—ген.-маіоръ **Конст. Карл. Фріессе**, товарищъ прокурора по Чердынск. у., уѣздный врачъ, к. сов. Пав. **Ив. Псаломщиковъ**, городской голова, куп. Григ. Ег. **Надымовъ**, членъ, завѣдующій дѣлопроизводствомъ—личн. поч. гражд. Степ. Алексѣев. **Верещагинъ**. Тюремный замокъ. Смотрит. — н. ч. Георг. **Вас. Кадомцевъ**.

### Уѣздная Земская Управа.

Предсѣдатель—ген.-маіоръ **Конст. Карл. Фріессе**; члены: з. м. предсѣдателя—личн. поч. гражд. **Никол. Степан. Селивановъ**, двор. **Фед. Андр. Мейеръ**, крест. **Митроф. Савват. Оносовъ**; секретарь—крест. **Гавр. Аван. Мельниковъ**; бухгалтеръ—двор. **Ив. Павлов. Кванишевскій**; дѣлопроизводитель—Пав. **Фед. Воложаниновъ**; землемѣръ, занимающійся распланированіемъ селеній—к. секр. **Сильв. Наумов. Шишлинъ**. Врачи: городск. уч.—**Никол. Алексѣев. Кротковъ** (г. Чердынь), уѣздные: **Фед. Никиф. Ильинъ** (с. Вильгортъ), Ал—ндръ **Никол. Варюломеевъ** (с. Коса), Сем. **Влад. Констансовъ** (с. Юрла), ветер. вр. **Аполл. Андр. Тимошеевъ**. Управляющій земской аптекой—провиз. к. секр. **Мих. Ив. Скибицкій**. Завѣдующій земской публичной библиотекою—к. секр. **Вас. Фед. Кушевъ**. Смотр. земск. больн.—кр—нъ **Егоръ Вас. Сивковъ**, агроном. смотр.—кр—нъ **Вас. Иллари. Таракановъ** (с. Юрла).

### Судебные слѣдователи.

1-го участка—к. секр. **Пав. Алексѣев. Пьянковъ** (гор. Чердынь), 2-го уч. к. секр. **Серг. Матв. Губановъ** (гор. Чердынь).

Судебный приставъ Пермскаго окружнаго суда—к. р. **Никол. Андр. Селивановъ**. Нотаріусъ—к. а. **Влад. Павл. Федоровъ**.

### Уѣздное Казначейство.

Казначей—н. сов. Ал—ндръ **Ив. Филимоновъ**, бухгалтеръ—н. с. **Мих. Ив. Пѣтуховъ**, его помощн.—к. сл. **Фед. Степ. Поляковъ**.

### Почтово-телеграфная контора, V класса.

Начальникъ—к. а. Петръ Павлов. Милицинъ, его помощн.—к. секр. Ал—ндръ Никиф. Эньковъ.

### Управленіе Уѣзднаго Военскаго Начальника.

Начальникъ—подполковникъ Георг. Малахѣв. Нацваловъ, дѣлопроизводитель—капит. Иванъ Филое. Мокроносовъ.

### Городская Управа.

Городской голова—личн. поч. гражд. Степ. Алексѣев. Верещагинъ; члены: мѣщ. Ив. Аван. Никоновъ (заступающ. мѣсто городск. головы), мѣщ. Ив. Вас. Ваньковъ; и. д. бухгалтера—мѣщ. Никол. Ив. Кузнецовъ.

### Городской Сиротскій Судъ.

Предсѣдатель—городской голова; члены: куп. Гр. Егоров. Надымовъ, мѣщ. Андр. Мих. Кузнецовъ, куп. сынъ Сем. Сем. Ремянниковъ, мѣщан. Ив. Евстр. Короткихъ.

### Городское училище (4-хъ классное).

Почетный смотритель—личн. поч. гражд. Никол. Степанов. Селивановъ. Учитель-инспекторъ училища—н. с. Илья Иван. Поповъ; законоучитель—протоіерей Іоаннъ Максимов. Троицкій; преподаватели: к. а. Васил. Ѳед. Кушевъ, н. с. Ал—ндръ Иван. Маловъ, н. ч. Герас. Вас. Поповъ и Никол. Троф. Струковъ.

### Общество вспомошествованія бѣднымъ, учащимся въ гор. Чердыни и его уѣздѣ.

Правленіе общества. Предсѣдатель—с. с. Матв. Ив. Лебединскій, товарищъ предс. (онъ же казначей) н. с. Ил. Иван. Поповъ; члены: свящ. Ник. Петр. Конюховъ, почет. гражд. Ник. Степ. Селивановъ, куп. Семень Ег. Ремянниковъ, свящ. Арк. Ав. Первушинъ; секретарь—к. а. Вас. Ѳед. Кушевъ.

### Православное духовенство.

Градо-Чердынское благочиніе и 1-й благочиннической округ. Благочинный протоіерей Петръ Ал—ндр. Серебренниковъ (г. Чердынь).

Градо-Чердынскій Воскресенскій Соборъ. Протоіер. Петръ Ал—ндров. Серебренниковъ; 1-й священ. Никол. Петр. Конюховъ, 2-го священ.—(вакансія), діаконовъ на вакансіи псаломщ. Дмит. Іоаннов. Любимовъ, псаломщ. Вас. Иван. Пономаревъ.

Градо-Чердынская Спасо-Преображенская ц. Протоіерей Іоаннъ Макс. **Троицкій**, діакопъ на вакансіи псаломщ. Гр. Ів. **Яковкинъ**.

Градо-Чердынская Успенская ц.: священ. Аргад. Аван. **Первушинъ**, діакопъ на псаломщ. вакансіи Павелъ Петр. **Серебренниковъ**.

Градо-Чердынская Богоявленская ц.: свящ. Вас. Іаков. **Бабинъ**, псаломщ. Ів. Серап. **Хайминъ**.

Анисимовскаго с. Пророко-Ильинская ц.: свящ. Ник. Космичъ **Лебедевъ**, псаломщ. Конопъ Никол. **Жуневъ**.

Верхъ-Язвинскаго с. Христо-Рождественская ц.: священ. Антон. Дим. **Маминъ**, псаломщ. Ал—ндръ Павл. **Конюховъ**.

Вильвенскаго с. Богоявленская ц.: свящ. Петр. Ал—дров. **Поповъ**, на ваканс. діакона священ. Пав. Мих. **Поповъ**, псаломщ. Ал—ндр. Павл. **Коровинъ**.

Губдорскаго с. Пророко-Ильинская ц.: священ. Вас. Ал—дров. **Овчинниковъ**, псаломщ. Констант. Вас. **Язубовскій**.

Лимежскаго с. Спасская ц.: свящ. Іоаннъ Стеф. **Иваницкій**, псаломщ. Прокоп. Ал—ндр. **Порошинъ**.

Мошевскаго с. Николаевская ц.: священ. Вас. **Бабинъ**, псаломщ. Іоаннъ Георг. **Дроздовъ**.

Пятнежскаго с. Пророко-Ильинская ц.: священн. Іоаннъ Вас. **Голубчиковъ**, псаломщ. Іерем. Симеон. **Осокинъ**.

Покчинскаго с. Благовѣщенская ц.: священ. Никол. Мих. **Котлецовъ**, діакопъ—псаломщ. Пав. Іаннуар. **Пономаревъ**.

Редикорскаго с. Николаевская ц.: священ. Леонидъ Георг. **Коровинъ**, псаломщ. Мих. Симеон. **Варушкинъ**.

Сереговскаго с. Георгіевская ц.: священ. Петръ Вас. **Первушинъ**, псаломщ. Іаковъ Гавр. **Ганнимедовъ**.

Чигиробскаго с. Богоявленская ц.: свящ. Симеонъ Евг. **Золотавинъ**, псаломщ. Дм. Алексѣев. **Жуневъ**.

Шакшерскаго с. Знаменія Пресвятой Богородицы ц.: священ. Ал—ндръ Матв. **Тяжеловъ**, псаломщ. Ал—ндръ Іоаннов. **Поповъ**.

*2-й благочиннической округ.* Благочинный, свящ. Іоаннъ Тимоф. **Извольскій** (с. Кочевское).

Гаинскаго с. Спасо-Преображенская цер.: свящ. Мих. Ильичъ **Собянинъ**, діакоп. Мих. Павл. **Русановъ**, псал. Ал—ндр. Мих. **Тронинъ**.

Косинскаго с. Николаевская цер.: свящ. Ал—ндр. Филип. **Поповъ**, псал. Никол. Павл. **Ежевъ**.

Кочевскаго села Николаевская цер.: свящ. Іоаннъ Тимоф. **Извольскій**, псаломщ. Іоаннъ Тимоф. **Русановъ**.

Монастырскаго села Николаевская цер.: священ. Констант. Іаковл. **Хлѣбутинъ**, и. д. псаломщ. Ілія Ѳеодор. **Иваницкій**.



Пятигорскаго села Георгіевская церк.: свящ. Іоаннъ Стеф. **Переба-  
товъ**, и. д. псаломщ. Пав. Іаковл. **Долгоноловъ**.

Сиринскаго села Спасская церк.: свящ. Григ. Іосиф. **Преображенскій**,  
и. д. псаломщ. Серг. Васил. **Коровинъ**.

Урольскаго села Георгіевская церк.: свящ. (вакансія), и. д. псаломщ.  
Іоаннъ Алексѣев. **Поповъ**.

Усть-Зулинскаго села Срѣтенская церк.: священ. Петръ Ал—ндров.  
**Лебедевъ**, псаломщ. Іаковъ Андреев. **Кургановъ**.

Чураковскаго села Христо-Рождественская церк.: свящ. Пав. Ал—ндр.  
**Коровинъ**, и. д. псал. Павелъ Тимоф. **Русановъ**.

Юмскаго села Христо-Рождественская церк.: свящ.: Іоаннъ Петров.  
**Коровинъ**, Митроф. Сав. **Гнѣвашевъ**, діах. Іоаннъ Іоанов. **Русановъ**, псал.:  
Пав. Алексѣев. **Вѣляевскій** и Антонинъ Антон. **Маминъ**.

Юксѣевскаго села Спасо-Преображенская церк.: свящ.: Георг. Петров.  
**Грамолинъ**, Георг. Мих. **Калачниковъ**, псаломщ.: Ал—ндр. Григ. **Сереб-  
ренниковъ** и и. д. Кронидъ Петров. **Веневъ**.

Юрлинскаго села Богоявленская церк.: свящ. Іоаннъ Симеон. **Кумовъ**,  
псаломщ. Игнат. Дмитр. **Якимовъ**.

*3-й благочинническій округъ*. И. д. благочиннаго, свящ. Вас. Іаковл.  
**Вабинъ** (г. Чердынъ).

Бандюжскаго села Крестовоздвиженская церк.: свящ. Никол. Іоанов.  
**Ярушинъ**, псал. Евгр. Ѳедор. **Плюхинъ**.

Вильгортскаго села Троицкая церк.: священ. Тим. Васил. **Мальфинъ**,  
псаломщ. Мих. Іоанов. **Заведѣевъ**.

Говорливскаго села Троицкая церк.: свящ. Іоан. Максим. **Собянинъ**,  
псаломщ. Іоаннъ Іаковл. **Ярушинъ**.

Искорскаго села Христо-Рождественская церк.: свящ. Никол. Макар.  
**Архангельскій**, псаломщ. Стеф. Троф. **Порошинъ**.

Камгортскаго села Введенская церк.: свящ. Іоаннъ Георг. **Лобовиковъ**,  
псаломщ. Аван. Іоан. **Поляковъ**.

Кольчужскаго села Спасская церк.: свящ. Симеонъ Апол. **Некрасовъ**,  
псаломщ. Васил. Алексѣев. **Тронинъ**.

Корепинскаго села Христо-Рождественская церк.: священ. Алексѣй  
Іоаннов. **Чечулинъ**, псаломщ. Вас. Фот. **Денисовъ**.

Кутимскаго села Николаевская церк.: свящ. Ал—ндр. Лукичъ **Высот-  
скій**, псаломщ. Васил. Іоанов. **Елисеевъ**.

Кушмангортскаго села Тихвинско-Богородицкая церк.: священ. Пав.  
Стефанов. **Тетюевъ**, псаломщ. Ал—ндр. Іоанов. **Пономаревъ**.

Ныробскаго села Николаевская церк.: свящ. Пав. Іаковл. **Пономаревъ**,  
псаломщ. Вас. Флор. **Брюхановъ**.

Салтановскаго села Параскевievская церк.: священ. Никол. Андреев. **Кургановъ**, псаломщ. Илья Стеф. **Панычевъ**.

Тулпанскаго села Покровская церк.: священ. Гавр. Яковл. **Клочихинъ**, псаломщ. Петръ Никит. **Луноговъ**.

Цидвинскаго села Михаило-Архангельская церк.: священ. Андр. Троф. **Порошинъ**, псаломщ. Иоаннъ Иоаннов. **Собянинъ**.

Янидорскаго села Преображенская церк.: священ. Васил. Иоаннов. **Воголюбовъ**, псаломщ. Петръ Андреев. **Луканинъ**.

### Отдѣленіе Епархіальнаго училищнаго совѣта.

Предсѣдатель—протоіерей Иоаннъ Максим. **Троицкій**; члены: священ. Никол. Петр. **Конюховъ** (онъ же казначей отдѣленія), Никол. Степанов. **Селивановъ**, священ. Аркад. Аванас. **Первушинъ**, членъ-секретарь—священ. Вас. Яковл. **Бабинъ**.

## ГОРНЫЕ ЗАВОДЫ.

### Общество Кутимскаго и Привишерскаго горныхъ заводовъ

Директоръ—распорядитель—куп. Эрнстъ Вас. **Шписъ** (Москва); главный бухгалтеръ—Ал—ндр. Никол. **Замысловъ** (Москва).

**Кутимскій заводъ**. Директоръ—(онъ же вр. управл. зав.) кол. с. Мих. Матв. **Савостьяновъ**, бухгалтеръ—мѣщ. Самуиль Пол. **Мальцовъ**, кассиръ—мастер. Як. Як. **Мальцевъ**; лѣсничій губ. сек. Карль Юрьев. **Зентенъ**, Заводскій врачъ Апт. Иосиф. **Визго**; дѣлопр. и повѣренный по дѣламъ Зах. Як. **Щелоковъ**.

### Городъ Соликамскъ съ уѣздомъ.

#### Уѣздный Съѣздъ Земскихъ Начальниковъ \*).

Предсѣдатель—подпор. Евген. Карл. **Бринкманъ**, участковые земскіе начальники: 1-го уч.—поруч. Ал—ндр. Конст. **Смоленскій** (г. Соликамскъ), 2-го уч.—с. сов. Ал—ндр. Егор. **Мазараки** (с. Усолъе), 3-го уч.—г. секр. Мих. Вас. **Овчинниковъ** (зав. Александровскій), 4-го уч.—с. сов. Никол. Осип. **Кутиловъ** (зав. Пожва), 5-го уч.—к. с. Влад. Иван. **Ложкинъ** (зав. Чермозской), 6-го уч.—ротмистръ Никол. Павл. **Матросенко** (с. Рождественское), 7-го уч.—поруч. Иосиф. Иосиф. **Юзефовичъ** (с. Нердва), 8-го уч.—подпоруч. Всевол. Меоодіев. **Яновичъ**, (с. Юсва), 9-го уч.—к. секр. Ал—ндръ Ив. **Бронскій**, (с. Кудымкорь). Уѣздный членъ Пермскаго Окружн. Суда—к. сов. Иванъ Серг. **Стахievъ**. Городской судья—к. а. Алексій Анд. **Копанскій**. И. д. секретаря—к. сл. Вл. Степ. **Рязанцевъ**.

\*) См. примѣчаніе на стр. 28.

### Уѣздный Комит. Попечительства о народной трезвости.

Предсѣдатель—предсѣдатель уѣзднаго сѣзда **Евген. Карл. Бринкманъ**; члены: инспекторъ народныхъ училищъ, уѣздный членъ Пермскаго Окруж. Суда, товарищъ прокурора Перм. Окр. Суда, уѣздный исправникъ, уѣздный воинскій начальникъ, податной инспекторъ, городской судья, предсѣдатель уѣздной земской управы, городской голова, участковые земскіе начальники, уѣздный врачъ, смотритель Солик. духовн. училища, с. сов. Пав. Ал—ндр. **Вогородицкій**, смотритель городского училища, н. с. Асигкритъ Яковлевичъ **Яковлевъ**, почетный мировой судья—к. сов. Ник. Андр. **Пивинскій**, почетный мировой судья—инж.-техн. Ал—ндр. **Адріан. Поповъ**, к. сов. Пав. Алексѣев. **Димитріевъ**, Никол. Антон. **Денисовъ**, н. с. Ал—ндръ Ал—ндр. **Архангельскій** и по назначенію: енархіальнаго начальства—протоіерей **Петръ Іаковл. Поповъ**, управляющаго акцизными сборами—н. с. Мих. Алексѣев. **Овчинниковъ**; завѣдующій дѣлопроизводствомъ—к. сл. Мих. Павл. **Романовъ**.

### Уѣздное Полицейской Управленіе.

Исправникъ—к. а. Сем. Львов. **Микучевскій**, его помощн.—с. с. Влад. Сав. **Буевскій**. Секретарь—к. сл. Никол. Вас. **Влиновъ**. Столоначальники: уголов. ст.—г. секр. Никол. Мих. **Жуневъ**, распор. ст.—к. сл. Ал—ндръ **Никандр. Вѣлкинъ**. Регистраторъ—к. сл. Вас. Лук. **Ширевъ**, Полицейскій надзиратель—т. с. Ив. Никит. **Валутенко**. Становые пристава: 1-го ст.—к. с. Влад. Викент. **Дмоковскій**, 2-го ст.—т. с. Ал—ндръ Павл. **Остроумовъ**, 3-го ст.—к. сл. Никол. Ив. **Соколовъ**; завѣдующ. частію 2-го стана (5 вол.)—к. секр. Евген. Никол. **Шмелевъ**. Уѣздный врачъ—н. с. Ив. Ст. **Щепкинъ**; повивальная бабка—двор. Меланія **Фаддѣев. Дабошинская**.

### Отдѣленіе Общества попечительнаго о тюрьмахъ.

Старшій директоръ—предсѣдатель уѣздн. сѣзда подпор. Евген. Карл. **Бринкманъ**; директоры: уѣздный членъ Пермск. Окруж. Суда—к. сов. Ив. Серг. **Стахievъ**, товарищъ прокурора, городской судья, уѣздный исправникъ городской голова, предсѣдатель уѣз. земск. управы, уѣздный врачъ, благочинный 1-го окр. Соликамск. уѣз.; куп. Григ. Максим. **Касаткинъ**, помощ. смотр. духов. училища **Иванъ Михаил. Осокинъ**, преподав. дух. училища—н. с. Ал—ндр. Ал—ндр. **Архангельскій**; дѣлопроизводитель—к. сл. Ефим. Ефим. **Вурандасовъ**. Тюремный замокъ. И. д. смотрителя—н. ч. **Иванъ Никол. Семеновичъ**.

### Уѣздная Земская Управа.

Предсѣдатель—к. сов. Пав. Васил. **Калина**; члены: крест. Серг. Гавр. **Шешуковъ** (з. м. предсѣдателя), крест. Фед. Емельян. **Логачевъ**; секр.—пот. поч. гражд. Никол. Иван. **Смирновъ**, бухгалтеръ—мѣщ. Григ. Павл. **Михайловъ**. Врачи: докт.-медиц.—к. сов. **Иванъ Мих. Маліевъ** (г. Солик.).

к. сов. Иван. Павл. **Авровъ** (с. Кудымкорь), Петръ Ал—ндр. **Архангельскій** (с. Нердва), Марія Ивановна **Торопова**, (с. Усолъе). Управляющій Соликамской аптекой—провиз. Адольф. **Федор. Францевъ**.

### Судебные Слѣдователи.

1-го участка—к. секр. Михаил. Герас. **Муромцевъ** (с. Усолъе), 2-го уч. —к. сов. Никол. Ильичъ **Поповъ** (г. Соликамскъ), 3-го участка—к. ас. Конст. Ал—ндр. **Лазаревъ** (с. Кудымкорь).

Седебный приставъ—к. сл. Никол. Васил. **Рѣшетниковъ**. Нотаріусъ—к. р. Федор. Матв. **Топорковъ**.

### Уѣздное Казначейство.

Казначей—к. секр. Никол. Апполон. **Воронинъ**, бухгалтеръ—надв. сов. Ник. Лукичъ **Кузнецовъ**, его помощникъ—тит. сов. Як. Петр. **Вочковъ**.

### Почтово-телеграфныя учрежденія.

*Соликамская почтово-телеграфная контора VI класса.* Начальникъ—тит. сов. Пав. Ег. **Малышевъ**, его помощникъ—кол. ас. Ег. Ег. **Шубинъ**.

*Веретійская почтовая контора VI класса.* Начальникъ—к. а. Викт. Петр. **Архангельскій**.

*Александровское почтовое отдѣленіе.* И. д. начальника—н. ч. Михаилъ Никол. **Поносовъ**.

*Кизеловское почтовое отдѣленіе.* И. д. начальн. — н. ч. Вик. Ос. **Дресвинъ**.

### Управление Уѣзднаго Военскаго Начальника.

Начальникъ—подполковникъ Левъ Львов. **Венцлавовичъ**, дѣлопроизводитель—к. а. Агафангелъ Никит. **Григорьевъ**.

### Городская Управа.

Городской голова—к. секр. Констан. Ал—ндр. **Садовскій**; члены: мѣщ. Фед. Ал—ндр. **Барановъ** (з. м. головы), к. сл. Ив. Як. **Собашниковъ**; бухгалтеръ—лѣсн. кондукт. Фед. Захар. **Пудовкинъ**; дѣлопроизводитель—мѣщ. Вас. Петр. **Мальцевъ**, городской врачъ—Ал—ндр. Мих. **Аванасьевъ**.

### Дедюхинское городское общественное управленіе.

Городской староста—мѣщ. Никол. Ил. **Шейнъ**, его помощн. — мѣщ. Ив. Ег. **Циреньщиковъ**, письмоводитель—запасн. писарь Дм. Ник. **Молчановъ**.

### Общественный городской Черкасова банкъ.

Директоръ—куп. Григорій Макс. **Касаткинъ**, кандидатъ директора—мѣщан. Мих. Максим. **Михайловъ**; товарищи директора: мѣщ. Иванъ Фед.

Лазаревъ, мѣщ. Степ. Степ. Рязанцевъ, бухгалтеръ—мѣщ. Степанъ Степ. Печерцевъ.

### Сиротскій судъ.

Предсѣдатель—к. секр. Констант. Ал—ндр. Садовскій; члены: мѣщ. Фед. Ал—ндр. Варановъ, куп. Алексѣй Андр. Восыхъ.

### Городское 4-хъ классное училище.

Почетный смотритель—к. сов. Павелъ Алексѣев. Дмитриевъ, учитель-инспекторъ—н. с. Асигкр. Як. Яковлевъ, законоучитель—свящ. Мих. Евгр. Пинегинъ; учителя: т. с. Ос. Федор. Ребринъ, к. секр. Степанъ Алексѣев. Богомоловъ, н. ч. Вас. Павл. Рогожинъ.

### Православное духовенство.

*1-й Благочиннической округъ.* Благочинный, протоіерей Ілія Іаковл. Поповъ (г. Соликамскъ).

Градо-Соликамскій Свято-Троицкій соборъ. Протоіерей Ілія Іаковл. Поповъ, священники: Ал—ндр. Григ. Коровинъ, Вас. Григ. Пьянковъ, діак. Вас. Іоанн. Первущинъ, псаломщики: Андр. Никол. Ивохинъ и Іоаннъ Іоанн. Варановъ.

Градо-Соликамская Воскресенская церк.: свящ. Іак. Андр. Вабинъ, псаломщ. Петръ Ал—ндров. Посохинъ.

Градо-Соликамская Спасо-Преображенская церков.: протоіер. Никол. Фот. Поносозъ, псал. (вакансія).

Градо-Соликамская Спасская ц.: Свящ. Нафан. Григор. Коровинъ, псал. Пав. Іоанн. Шишаковъ.

Краснаго с. при женскомъ монастырѣ Предтеченская ц.: свящ. Мих. Евгр. Пинегинъ, на вак. псал. діак. Іоаннъ Іаковл. Вышенскій.

Усть-Боровскаго с. Рождество-Богородицкая ц.: свящ. Макс. Фед. Антипинъ, діак. Петръ Іоанн. Елисеѣвъ, псал. Вас. Никол. Серебренниковъ.

Городищенскаго с. Знаменская ц.: свящ. Ал—ндр. Петр. Коровинъ, діак. Конст. Іаковл. Крутиховскій, на вак. псал. запрещ. свящ. Никол. Вас. Ложкинъ.

Верхъ-Боровскаго с. Кресто-Воздвиженская ц.: свящ. Іоаннъ Петр. Пономаревъ, псал. Вас. Петр. Липинъ.

Осокинскаго с. Княже-Владимірская ц.: свящ. Петръ Дим. Морозовъ, псал. Герм. Евг. Шилоносозъ.

Половодовскаго с. Спасская ц.: свящ. Вас. Петр. Пономаревъ, псал. Ілья Симеон. Собянинъ.

Верхъ-Усольскаго с. Покровская ц.: свящ. Георгій Вас. **Воголюбовъ**,  
діак. Дм. Иоанн. **Шуваловъ**, псал. Ал—ндръ Вас. **Оглоблинъ**.

Пармскаго с. Надеждинская ц.: свящ. Петръ Ал—ндров. **Яковкинъ**,  
псал. Алексѣй Петр. **Яковеничъ**.

Верхъ-Яйвинскаго с. Введенская ц.: свящ. Иоаннъ Ал—ндров. **Дмит-  
ревскій**, псал. Андр. Петр. **Поповъ**.

Растесскаго с. Троицкая ц.: свящ. Вас. Влад. **Ермолинъ**, на вак.  
псал. запр. свящ. Стеф. Меркур. **Ярушинъ**.

Булатовскаго с. Николаевская ц.: свящ. Викт. Ал—ндр. **Сизорскій**, на  
вак. псал. запр. свящ. Вас. Ал—ндр. **Смышляевъ**.

Усть-Игумскаго з. Николаевская ц.: свящ. Алексѣй Вас. **Шишаковъ**,  
псал. Петръ. Евг. **Шастинъ**.

Подслуднинскаго с. Рождество-Богородицкая ц.: свящ. Тим. Мих. **Ши-  
шаковъ**, псал. Влад. Іаковл. **Вирюковъ**.

Всеволодо-Вильвенскаго з. Срѣтенская ц.: свящ. Ал—ндр. Ал—ндров.  
**Рычцовъ**, псал. Петръ Ал—ндров. **Лушовъ**.

Александровскаго з. Преображенская ц.: свящ. Иоаннъ Петр. **Чернавинъ**,  
діак. Θεод. Сем. **Калашниковъ**, псал. Флег. Іос. **Денисовъ**.

Кизеловскаго з. Троицкая ц.: свящ. Кес. Вас. **Пономаревъ**, Евг. Плат.  
**Некрасовъ**, на вак. діак. свящ. Пав. Петр. **Сапожниковъ**, діак. на псал.  
вак. Ал—ндр. Гавр. **Чистовскій**, псал. Иоаннъ Андр. **Мстиславскій**.

*2-й благочиннический округ.* Благочинный—свящ. Мих. Петр. **Киселевъ**  
(Майкорскій зав).

Воскресенскаго с. Воскресенская церк.: свящ. Никол. Степ. **Суетинъ**,  
псаломщ. Мих. Гавр. **Ганнимедовъ**.

Димитріевскаго с. Димитріевская церк. священ.: Пав. **Воголюбовъ**,  
Иоаннъ Конст. **Поповъ**, псаломщ. Ювеналій Вас. **Смышляевъ**.

Нердвинскаго с. Васильевская церк. Священ.: Вас. Евфим. **Игумновъ**,  
Иоаннъ Фот. **Поносовъ**, діаконское мѣсто праздно, псаломщ.: Пав. Андреев.  
**Ермолинъ**, Апполинар. Антон. **Маминъ**.

Никитинскаго (Майкорскаго зав.) Богоявленская церк. Священ.: Мих.  
Петр. **Киселевъ**, Ал—ндръ Григ. **Ѳедосѣевъ**, діаконъ Георг. Як. **Вышен-  
скій**, псаломщ.: Конст. Никол. **Кузнецовъ**, Гавр. Петр. **Лукинъ**.

Купросскаго с. Николаевская церк.: священ. Иоаннъ Иоанн. **Любимовъ**,  
діак. Конст. Аван. **Поздняковъ**, псаломщ. Никол. Никол. **Поповъ**.

Кыласовскаго с. Николаевская церк.: священ. Мих. Як. **Мальфинъ**,  
діак. Сергій Никол. **Оболенскій**, псаломщ.: Мих. Ив. **Карминовъ**, Веніам.  
Конст. **Посохинъ**.

Пожевскаго завода Свято-Троицкая церк. Священ.: Ал—ндръ Никол.  
**Поносовъ**, Никол. Ал—ндр. **Лукинъ**, діаконъ Ив. Ив. **Поносовъ**, псаломщ.:  
Мих. Як. **Вышенскій**, Іаковъ Мих. **Мальфинъ**.

Рождественскаго с. Свято-Троицкая церк. Священ.: Антон. Петр. **Яковкинъ**, Алексѣй Сем. **Поповъ**, діак. Никол. Петр. **Грамолинъ**, псаломщ. Леонидъ Ив. **Курочкинъ**.

Таманскаго с. Петро-Павловская церк.: священ. Никол. Ал—ндр. **Чечулинъ**, псаломщ.—діаконъ Мих. Андреев. **Челышевъ**.

Тиминскаго с. Космодамиановская церк.: священ. Петръ Георг. **Карповъ**, псаломщ. Іоаннъ Ал—ндр. **Швецовъ**.

Чермозскаго завода, Рождество-Богородицкая церк. Священ.: Іоаннъ Григор. **Посохинъ**, Дм. Никол. **Ивохинъ**, діаконъ Іона Алексѣев. **Южоновъ**, на вак. псал.—діак. Вас. Львов. **Конюховъ**.

Усть-Косьвинскаго с. Преображенская церк.: священ. Васил. Михайл. **Князевъ**, діак. Мих. Алексѣев. **Тотьянинъ**, псаломщ. Ив. Вас. **Соларевъ**.

Юрическаго с. Георгіевская церк.: священ. Никол. Петр. **Ефимовскій**, псаломщ. Никол. Никол. **Замятинъ**.

*3-й благочиннической округ.* Благочинный—свящ. Іаковъ Вас. **Шестаевъ** (с. Кудымкорь).

Архангельскаго с. Михаило-Архангельская церк. Священн.: Евфим. Павл. **Калачниковъ**, Дм. Мих. **Варушкинъ**, діак. Никол. Ал—ндр. **Желнинъ**, псаломщ.: Алексѣй Серапіон. **Тотьянинъ**, Р. **Сабуровъ**.

Бѣловскаго с. Власіевская церк. священн. Петръ Фед. **Коровинъ**, діак. Конст. Никол. **Вабушкинъ**, псаломщ. Мих. Петр. **Райскій**.

Верхъ-Юсьвинскаго с. Стефановская церк.: священ. Петръ Ипат. **Никитинъ**, діак.: Н. **Топорковъ** и Дм. **Кургановъ**.

Верхъ-Нердвинскаго с. Покровская церк.: священ. Дм. Филим. **Стерляговъ**, шт. діак. І. **Смышляевъ**, на псаломщ. вакансіи діаконъ Ал—ндръ Вас. **Соколовъ**.

Верхъ-Иввенскаго с. Срѣтенская церк.: священ. Алексѣй Васил. **Вудринъ**, діак. Ал—ндръ Матв. **Курочкинъ**, псаломщ.: Мих. Матв. **Пономаревъ**, Пав. Ив. **Поповъ**.

Верхъ-Язьвинскаго с. Успенская церк. Священ.: Іоаннъ Ал—ндров. **Яковкинъ**, Мих. Георг. **Преображенскій**, псаломщ.: Ив. Никол. **Иваницкій**, Пав. Дм. **Варушкинъ**.

Егвинскаго с. Алексіевская церк. Священ.: Исидоръ **Вѣляевъ**, Никол. **Рождественскій**, діаконъ Евген. Максим. **Антипинъ**, псаломщ. Пав. Алексѣевичъ **Вѣляевскій**.

Космодамианскаго с. Петро-Павловская церк. Священ.: Андр. Львов. **Кузнецовъ**, Ник. **Вѣляевъ**, псаломщ.: Ив. Мих. **Спасскій**, Никол. Владим. **Варушкинъ**.

Бувинскаго завода Предтеченская церк.: священ. Іоаннъ Ал—ндров. **Яковкинъ**, діак. Никол. Алексѣев. **Вудринъ**, псаломщ. Андр. Алексѣев. **Любимовъ**.

Кудымкорскаго с. Николаевская церк. Священ.: **Иаковъ Вас. Шестаковъ**, **Иаковъ Вас. Чечулинъ**, священ. на діакон. вакансіи **Михаил. Поповъ**, діаконъ на псаломщ. вак. **Василій Подосеновъ**, запрещен. священ. на псал. вакансіи **Никол. Стеф. Поповъ**.

Сергіевскаго с. Маріамнинская ц.: священ. **Мих. Никол. Сапожниковъ**, діаконъ на псаломщ. вак. **Никол. Стеф. Ивохинъ**.

Отевскаго с. Р.-Богородицкая ц.: священ. **Мих. Фод. Спасскій**, діак. **Мелехинъ**, псал. **Влад. Алексѣев. Дергачевъ**.

Ошибскаго с. Дмитріевская церк.: священ. **Анатол. Плат. Калашниковъ**, псаломщ. **Пав. Ал—ндр. Троицкій**.

При деревнѣ Захаровской церковь-школа: священ. **Іоаннъ Николаев. Сапожниковъ**, псаломщ. **Петръ Лаврент. Грамолинъ**.

Юсвинскаго с. Георгіевская церк. Священ.: **Петръ Вѣляевъ**, **Алексѣй Вас. Гаревскій**, **Никол. Никол. Смышляевъ**, діаконъ **Вас. Іоаннов. Вабинъ**, псаломщ.: **Іоаннъ Васил. Калачевъ**, **Мих. Фотіев. Денисовъ**, **Пав. Іоаннов. Вабинъ**.

Богоявленскаго с. Еленинская церк.: священ. **Стеф. Сем. Ивановъ**, псаломщ. **Леонидъ Каллистр. Посохинъ**.

*4-й благочиннической округъ.* И. д. благочиннаго—святц. **Петръ Ал - ндр. Швецовъ** (Новоусольское с.).

Ново-Усольскаго с. С.-Преображенская церк. Священ.: **Петръ Ал—ндр. Швецовъ**, **Антон. Вас. Чечулинъ**, **Никол. Филип. Молчановъ**, діак. **Никол. Фодор. Никифоровъ**, на вак. псал. діак. **Вас. Мих. Важенновъ**, псаломщ.: **Ал—ндръ Ал—ндр. Поповъ**. **Пав. Андр. Цвѣтковъ**.

Ново-Усольскаго с. Владиміро-Богородицкая церк.: священ. **Арх. Андр. Кожевниковъ**, псаломщ. **Вас. Петр. Филипьевъ**.

Ново-Усольскаго с. Николаевская ц.: священ. **Пав. Никандр. Боголѣповъ**, діак. **Пав. Влад. Ефимовскій**, псал. **Феод. Алексѣев. Серебренниковъ**.

Запштан. гор. Дедюхина Христо-Рождественскій соборъ. Протоіерей **Андр. Алекс. Никитинъ**, святц. **Стеф. Вас. Славнинъ**, діак. **Петръ Петр. Некрасовъ**, псаломщики: **Пав. Ильичъ Поповъ**, **Іоаннъ Сум. Наумовъ**.

Ленвенскаго с. Троицкая ц.: святц. **Васил. Лебедевъ**, діак. **Пав. Никол. Салминъ**, псаломщики: **Арх. Іоанн. Богоявленскій**, **Вас. Вас. Головинъ**.

Веретійскаго с. Троицкая церк.: святц. **Стеф. Михайл. Богословскій**, діак. **Стеф. Дим. Давыдовъ**, псал. **Никол. Вас. Пономаревъ**.

Зырянскаго с. Іоанно-Предтеченская церк.: священ. **Ал—ндръ Андр. Анцифоровъ**, діак. **Іоаннъ Порф. Вознесенскій**, псаломщикъ **Викт. Егор. Матвѣевъ**.

Романовскаго с. Срѣтенская церк.: священ. **Всев. Мих. Вудринъ**, на вак. псал. діак. **Вас. Григор. Ситниковъ**.



Пыскорскаго с. Преображенская церк.: свящ. Ал—ндръ **Веніамин. Наумовъ**, на вак. діакона—свящ. Вас. Евгр. **Оглобличъ**, на вак. псаломщ. діак. Влад. Сүмен. **Собянинъ**.

Ощепковскаго с. Николаевская церк.: свящ. Лавр. Петр. **Рождественскій**, псал. Алексѣй Михайл. **Поповъ**.

Щекинскаго с. Николаевская церк.: свящ. Вас. Вас. **Черепановъ**, діак. Никол. Иоанн. **Копытовъ**, псал. Мих. Гавр. **Уваровъ**.

Березовскаго с. Христо-Рождественская церк.: свящ. Петръ Іаковл. **Бусыгинъ**, псал. Конст. Никол. **Вогородицкій**.

Касибскаго с. Покровская церк.: свящ. Андрей Дим. **Каменьщиковъ**, діак. Евг. Иоанн. **Плетневъ**, псал.—запр. діак. Иоаннъ Петр. **Кашинъ**.

Орловскаго с. Похвало-Богородицкая церк.: свящ. Петръ Никол. **Иваницкій**, діак. Мих. Дим. **Борковъ**, на вак. псаломщ. діак. Ал—ндръ Павл. **Коровинъ**.

### Свято-Троицкій мужской монастырь.

Настоятель—архимандритъ **Тихонъ**, казначей—(вакансія); штатные іеромонахи: **Киприанъ**, **Хрисанфъ**, іеродіак. **Вассіанъ**.

### Красносельскій Иоанно-Предтеченскій женскій монастырь.

Настоятельница—игуменія **Ангелина**, казначей—монах. **Магдалина**.

### Отдѣленіе Епархіального училищнаго совѣта.

Предсѣдатель—протоіерей Никол. Фотіев. **Поносовъ**; члены: архиманд. **Тихонъ**, свящ. Кесарь Васил. **Пономаревъ**, свящ. Нафан. Григ. **Коровинъ**, с. с. Пав. Ал—ндр. **Вогородицкій**, с. с. Васил. Конст. **Семченковъ**, Авг. Леопольд. **Шлиттеръ**, к. сов. Павел. Алексѣев. **Дмитріевъ**, подпор. Евген. Карл. **Бринеманъ**, Конст. Ал—ндр. **Садовскій** и земскіе начальники уѣз.; членъ-казначей—свящ. Ал—ндр. Григ. **Коровинъ**, членъ-секретарь—свящ. Вас. Георг. **Пьянковъ**, прот. Ілія Яковл. **Поповъ**, к. сов. Павел. Васил. **Калина**, городской голова.

### Д у х о в н о е у ч и л и щ е.

Смотритель училища—с. с. Пав. Ал—ндр. **Вогородицкій**, помощникъ его—канд. богосл. Иванъ Михайлов. **Осокинъ**; преподаватели: греческаго яз.—к. ас. Африк. Григ. **Коровинъ**, латинскаго яз.—канд. богосл. Михаил. Васил. **Марницкій**, русскаго и церковно-славянскаго яз.—канд. богослов. Мих. Серапіон. **Ленѣониковъ** и к. ас. Никол. Львов. **Серебренниковъ**, географіи и ариѳметики—н. с. Ал—ндр. Ал—ндр. **Архангельскій**, пѣнія—свящ. Нафан. Григ. **Коровинъ**, чистописанія—свящ. Ал—ндр. Григ. **Коровинъ**; врачъ—к. сов. Иванъ Мих. **Маліевъ**; экономъ—студ. семин. **Ник.**

Степанов. Петровъ; почетный блюститель по хозяйственной части—купец. Григор. Максим. Касаткинъ.

### Стефановское благотворительное общество.

Учредители общества: мѣщ. Ѳед. Васил. Мичуринъ и куп. Васил. Ал—ндр. Рязанцевъ. Попечитель—куп. Григ. Максим. Касаткинъ. Предсѣдатель совѣта—лич. поч. гражд. Иван. Петров. Везуцладниковъ; члены: мѣщ. Ал—ндр. Яковл. Колмогоровъ, мѣщ. Степ. Степ. Рязанцевъ, лич. поч. гражд. Алексѣй Иван. Глушковъ, мѣщ. Степ. Степан. Печерцевъ, мѣщ. Алексѣй Егор. Голубевъ; казначей—мѣщ. Вас. Павл. Невзоровъ, секретарь—отст. лѣсн. кондукт. Ѳедоръ Захар. Пудовкинъ.

## ГОРНЫЕ ЗАВОДЫ.

Управленіе соляными промыслами В. А. Садовской, наслѣдниковъ А. И. Дубровина (въ г. Соликамскѣ).

Управляющій—учен. управ. Онуфрій Никан. Александровичъ; помощникъ его—техн. Серг. Павл. Ивановъ, врачъ—к. сов. Иванъ Михаил. Маліевъ, фельдшеръ Пав. Никанор. Вѣловъ.

Управленіе соляными промыслами И. П. Лаврова (въ г. Соликамскѣ).

И. д. управителя—мѣщ. Алексѣй Сем. Киселевъ, кассиръ—мѣщ. Гр. Никол. Ветшевъ, конторщикъ—к. сл. Васил. Никол. Коноваловъ.

Управленіе пантелеймоновскимъ солевареннымъ заводомъ И. А. Рязанцева (въ г. Соликамскѣ).

Управляющій—куп. Ив. Ал—ндр. Рязанцевъ, его помощникъ—мѣщ. Ал—ндр. Степ. Мелехинъ, бухгалтеръ—крес. Ал—ндр. Никол. Ивановъ, кассиръ—мѣщ. Иван. Ильичъ Суятинъ.

Контора соляныхъ промысловъ купца В. А. Рязанцева (въ г. Соликамскѣ).

Завѣдующій конторой—мѣщ. Андр. Сем. Нечаевъ, надзиратель—мѣщ. Дм. Ив. Пономаревъ.

Управленіе Усольскимъ округомъ имѣнія графа С. А. Строганова (въ с. Усольѣ).

И. д. управляющаго—куп. Карпъ Никанор. Копыловъ; члены правленія: ученый управ. Ал—ндр. Ив. Плюснинъ, куп. Мих. Пав. Губановъ;

окружной лѣсничій—лѣсн. конд. Алексѣй Ил. Рачевъ, его помощникъ—мѣщ. Никол. Ал—ндр. **Субботинъ**, бухгалтеръ—мѣщ. Мих. Матв. **Воронинъ**, кассиръ—кр. Серг. Григ. **Старостинъ**, столоначальникъ—мастер. Николай Васил. **Чудиновъ**; врачъ—к. ас. Аван. Иван. **Колокольниковъ**; аптекарь и смотритель Усольской больницы—фельдш. Ал—ндр. Иванов. **Субботинъ**; фельдшера: Ал—ндр. Павл. **Губановъ** (с. Усольѣ), Ег. Павл. **Зыряновъ** (село Ленва).

### Управление общ. промысл. дачи г.г. владѣльц. Усольскихъ и Ленвенскихъ солян. промысловъ (въ с. Усольѣ).

Лѣсничій—куп. сынъ Ал—ндр. Прокоп. **Воржовъ**, письмоводитель—крест. Ив. Никол. **Мишенинъ**, межевщикъ—кр. Алексѣй Прокоп. **Шмонинъ**.

### Управление Усольскими и Ленвенскими солян. промыслами княгини Е. Х. Абамелекъ-Лазаревой (въ с. Усольѣ).

Управляющій промыслами и округомъ—горн. инж.—к. ас. Ег. Пантел. **Островершенко**, бухгалтеръ—мѣщ. Ал—ндр. Никол. **Калмаковъ**, кассиръ и письмоводитель—кр. Петръ Степановичъ **Усанинъ**, фельдшеръ—Степанъ Логинов. **Валашевъ**.

### Управление Усольскими и Ленвенскими промыслами князя С. М. Голицина (въ с. Усольѣ).

Завѣдующій—мѣщ. Ал—ндр. Егоров. **Пастуховъ**, и. об. бухгалтера—крест. Иванъ Григ. **Крутиковъ**, дѣлопроизводитель—мѣщ. Никол. Егоров. **Пастуховъ**, кассиръ—сельск. обыв. Адриан. Сем. **Шадринъ**.

### Управление Усольскими и Ленво-Березовскими промыслами наслѣд. графа А. И. Шувалова (въ с. Усольѣ).

Управляющій—горн. инж., к. сов. Никол. Ефим. **Кротовъ**, помощникъ его—провизоръ Карль Христіан. **Юксе**, бухгалтеръ—мѣщ. Филимонъ Серг. **Поповъ**.

### Управление Березниковскимъ Содовымъ заводомъ общества „Любимовъ Сольвэ и К<sup>о</sup>“.

Управляющій—с. сов. Ал—ндръ Алексѣев. **Самосатскій**, директоръ технической части—австрійскій поддан. Альбертъ Иван. **Гира**, его помощникъ—бельгійскій поддан. Альфредъ Петров. **Врюэръ**, завѣдующій производствомъ каустической соды—бельгійскій поддан. Карль Львов. **Вилькень**, завѣдующій механическими работами—французск. поддан. Юлій Эдуард. **Делакуръ**, завѣдывающій строительными работами—французск. поддан.

Емел. Иппол. **Девіенъ**, химикъ—двор. Васил. Васил. **Кестеръ**, врачъ—т. сов. Леопольдъ Рейнгольд. **Штурмеръ**, бухгалтеръ—мѣщ. Петр. Михаил. **Чебыкинъ**, кассиръ—Алексѣй Петров. **Шляпинъ**.

### Березниковскій солеваренный заводъ И. И. Любимова.

Управляющій—с. сов. Ал—ндр. Алексѣв. **Самосатскій** (Березники), помощникъ его—куп. Иванъ Петров. **Вилесовъ** (Дедюхинъ), врачъ—Леопол. Рейнгольд. **Штурмеръ** (Березники), бухгалтеръ—крест. Николай Николаев. **Каменскихъ**, кассиръ—мѣщ. Вас. Гавр. **Жуковъ**.

### Управленіе Дедюхинскимъ казен. солевар. зав., находящимся въ арендѣ у Г. М. Касаткина (въ г. Дедюхинѣ).

Управитель—мѣщ. Илья Алексѣв. **Бочкаревъ**, контролеръ и бухгалтеръ—мѣщ. Васил. Никол. **Ильинъ**, помощникъ бухгалтера—сельск. обыв. Влад. Митроф. **Пермяковъ**, кассиръ—мѣщ. Ефим. Иван. **Гроновъ**, врачъ—Леопольдъ Рейнгольд. **Штурмеръ**, фельдшеръ—мѣщ. Вас. Гр. **Суетинъ**.

## ЖЕЛЕЗНОДОБЫВАТЕЛЬНЫЕ ЗАВОДЫ.

### Княгини Е. Х. Абамелекъ-Лазаревой.

Главное Управленіе (въ Чермоскомъ зав.). Главноуправляющій—горн. инжен., к. сов. Никол. Андр. **Пивинскій**; членъ правленія—мѣщ. Никол. Лавров. **Новиковъ**; главный бухгалтеръ—крест. Петръ Ив. **Доценниковъ**; письмовод. и архивар.—крест. Яковъ Дм. **Коняевъ**.

Чермоской заводъ. Управитель—горн. инжен., т. с. Ѳеодоръ Тарасовичъ **Петровъ**, лѣсничій—мѣщ. Акинф. Назар. **Петровъ**, бухгалтеръ—двор. Юлій Гвидов. **Панневицъ**, кассиръ—г. с. Елпидиф. Конст. **Кетовъ**, врачъ—Ив. Андр. **Ястребовъ**.

Кизеловскій заводъ. Управляющій округомъ горн. инжен., к. а. Вас. Никол. **Грамматчиковъ**, завѣдующій рудниками—горн. инж., т. с. Як. Андр. **Полянскій**, инжен. для техн. поруч.—горн. инж. Владимъ Алексѣв. **Петровъ**, управитель завода—горн. инж. т. с. Конст. Никол. **Праховъ**, завѣдующій развѣдочными работами—горн. инж. Лев. Аркад. **Шумилинъ**, завѣдующій каменно-угольн. конями—горн. инж. Антонъ Львов. **Доткевичъ**, бухгалт.—к. р. Анатол. Влад. **Ивановъ**, лѣсничій—лѣсн. кондукт. Ал—ндръ Викт. **Соболевъ**, врачъ—Карль Ѳед. **Мальмъ**.

Управляющій Соликамскими имѣніями кн. Сем. Сем. Абамелекъ-Лазарева—техн. Ал—ндръ Адриан. **Поповъ** (Пермь)

### Управление Пожевскими заводами и имѣніемъ А. В. Всеволожскаго.

Главноуправляющій—князь Серг. Евг. Львовъ (зав. Пожва), его помощникъ—Пав. Ив. Королевъ, бухгалтеръ заводовъ—мастеров. Пав. Ал. Ляшковъ, кассиръ—мѣщ. Никол. Степ. Горбуновъ, и. д. механика—маст. Аван. Гр. Казанцевъ, лѣсничій—маст. Леонидъ Кондр. Циреньщиковъ, смотрители заводовъ: Пожевскаго—мѣщ. Петръ Мих. Мѣхоношинъ, Елизавето-Пожевскаго—мастер. Як. Никол. Мохнатинъ; врачъ—Иоганъ Карлов. Гольцфогтъ.

### Управление Луневскими каменноугольными коями и Александровскимъ заводомъ наследн. П. П. Демидова.

Управитель завода и копей—горн. инженер., н. с. Дм. Вас. Васильевъ, маркшейдеръ и завѣдующ. развѣдками—горн. инж., к. секр. Никол. Онисим. Олехинъ, механикъ—инж.-техн. Вас. Серг. Кононовъ, смотритель копей—к. р. Никол. Петров. Ивановъ, смотритель лѣсовъ—мастер. Всевол. Денис. Кондаковъ, бухгалтеръ—мѣщ. Евген. Тимоф. Субботинъ. Врачъ—тит. с. Кипр. Мартен. Петровъ.

### Нижне-Губахинскія каменноугольныя копи И. И. Любимова.

Главный управляющій—горн. инж. Рудольфъ Гергард. Миквицъ, завѣд. копиями—личн. почетн. гражд. Иванъ Антон. Дулинъ, бухгалтеръ—крест. Пав. Мих. Якимовъ.

### Верхне-Губахинскія каменноугольныя копи.

Арендаторъ—горн. инж., к. сов. Дм. Иванов. Захаровскій, управитель и уполномоченный по всѣмъ предпріятіямъ—Степ. Лазар. Назаровъ, и. о. бухгалтера—Никол. Андр. Канаевъ.

### Кувинскій округъ имѣнія графа С. А. Строганова.

Управляющій заводомъ и округомъ—личн. почетн. гражд. Мих. Григ. Константиновъ; члены конторы: инженер.-механ. Григор. Яковл. Вологдинъ и крест. Иларіонъ Леонт. Таракановъ; техникъ по горной части—горн. инженер., к. сов. Пейсахъ Веніам. Оржеховскій, смотритель Кувинскихъ рудниковъ—мѣщ. Степ. Лаврент. Волеговъ; окружные лѣсничіе: Инвенскаго округа—ученый управительскій помощн. Ив. Яковл. Кривошековъ (с. Кудымкоръ), Кувинскаго—лѣсной кондукт. Ал.—пдръ Иван. Красиковъ, помощники Инвенскаго лѣсничаго: учен. управ. Сем. Вас. Гилевъ и личн. поч. гражд. Пав. Гавр. Зыряновъ; бухгалтеръ—мѣщ. Иванъ Петр. Голяковъ.

### Никитинскій заводъ наследн. П. П. Демидова.

Управитель завода и Пожвинской пристани—шведск. поддан. Конст. Павл. Обергъ, смотритель лѣсовъ—мѣщ. Иванъ Гавр. Петровъ, бухгалт.—

мѣщ. Дм. Ѳед. **Старовойтовъ**, кассиръ—мѣщ. Фортунат. Петр. **Вебяковъ**,  
смотритель Пожвинской пристани—Ал—ндръ Митроф. **Смирновъ**.

## Городъ Оханскъ съ уѣздомъ.

### Уѣздный съѣздъ Земскихъ Начальниковъ \*).

Предсѣдатель—с. с. Ал—ндръ Иван. **Гильковъ** (г. Оханскъ). Участковые земскіе начальники: 1-го уч.—с. сов. Мих. Пав. **Ѳедоровъ** (г. Оханскъ), 2-го участка—корнетъ Мих. Степ. **Домашневъ** (с. Дубровское), 3-го уч.—в. сов. Никол. Ал—ндров. **Дзячковъ** (с. Частинское), 4-го уч.—к. сов. Вас. Алексѣев. **Пинегинъ** (Рождественскій зав.), 5-го уч. (з. м. предсѣд.)—с. с. Алексѣй Иван. **Курочкинъ** (Нытвинскій зав.), 6-го уч.—т. с. Ив. Роберт. **фонъ-Виттъ** (Очерскій зав.), 7-го—уч.—поруч. Валер. Дм. **Кузнецовъ** (с. Григорьевское), 8-го уч.—н. с. Алексѣй Егор. **Веригинъ** (с. Карагайское), 9-го уч.—к. р. Аркад. Петр. **Верховскій** (с. Сивинское). Кандидатъ къ земскимъ началн.—к. р. Леонидъ Алексѣев. **Русановъ**. Уѣздный членъ Пермскаго Окружнаго Суда—к. а. Юсифъ Никол. **Шаталовъ**. Вр. и. о. секретаря съѣзда—к. сл. Ив. Петр. **Везсоновъ**.

### Уѣздный Комитетъ Попечительства о народной трезвости.

Предсѣдатель—предсѣдатель уѣзднаго съѣзда, с. с. Ал—ндръ Иван. **Гильковъ**; члены: инспекторъ народныхъ училищъ, уѣздный членъ Пермскаго Окружнаго Суда, товарищъ прокурора Пермскаго Окружнаго Суда, уѣздный исправникъ, уѣздный воинскій начальникъ, податной инспекторъ, предсѣдатель уѣздн. земск. управы, городской голова, уѣздный врачъ, участковые земскіе начальники, инспекторъ Оханскаго городского 3-хъ класснаго училища—к. а. Алексѣй Ив. **Семеновъ** и по назначенію: епархіальнаго начальства—свящ. Іоаннъ Осип. **Коронинъ**, управляющаго акцизными сборами—н. с. Ив. Ив. **Вогородицкій**.

### Уѣздное Полицейское Управленіе.

Исправникъ—т. с. Ив. Ив. **Горайнъ**, помощникъ—н. с. Дм. Владим. **Трофимовъ**. Секретарь—к. секр. Мих. Степ. **Патрушевъ**. Столоначальники: уголовн. ст.—к. сл. Ѳед. Филипп. **Дресвянкинъ**, распоряд. ст.—к. секр. Конст. Петр. **Симоновскій**. Регистраторъ—т. с. Серг. Ив. **Орловъ**. Становые пристава: 1-го стана—к. сл. Серг. Никол. **Архиповъ**, 2-го ст.—г. секр. Мих. Ал—ндр. **Кушковъ**, 3-го ст.—к. сл. Пав. Ив. **Смыковъ**. Полицейскій надзир.—к. р. Мих. Вас. **Каменскій**.

\*) См. примѣчаніе на стр. 28.

### Отдѣленіе общества попечительнаго о тюрьмахъ.

Старшій директоръ—предсѣдатель уѣздн. съѣзда, с. с. Ал—ндръ Ив. **Гильковъ**; директоры: исправникъ Ив. Ив. **Горайнъ**, священн. Іоаннъ Осип. **Коронинъ**, предсѣд. у. з. управы Гр. Ив. **Коронатовъ**, членъ Окр. Суда—Іос. Никол. **Шаталовъ**, товарищъ прокурора Пермск. Окр. Суда І. В. **Дегельманъ**, городской голова Петръ Тимоф. **Винокуровъ**, земск. врачъ—Ал—ндръ Никол. **Арнольдovъ**, уѣздный врачъ М. И. **Васильевъ**, г. секр. Ал—ндръ Никол. **Клюжинъ**, помощн. исправн. Дм. Влад. **Трофимовъ**, крест. Мих. Никифор. **Жаковъ**, г. секр. Леонидъ Анон. **Коробовъ**, куп. Мих. Архип. **Васевъ**, куп. Сем. Вас. **Казанцевъ**, куп. Ег. Никит. **Солодниковъ**, куп. Ник. Конст. **Вахтіяровъ**; письмоводитель—л. поч. гражд. Мих. Никол. **Винокуровъ**.

### Уѣздная Земская Управа.

Предсѣдатель—с. с. Григ. Ив. **Коронатовъ**. Члены: т. сов. Андр. Ив. **Бончъ-Бруевичъ**, крест. Петръ Вас. **Поповъ**; секретарь—к. сл. Вас. Григ. **Мельниковъ**, бухгалтеръ—к. сл. Ив. Андр. **Демидовъ**, техникъ—крест. Ѳед. Дм. **Добрынинъ**. Врачи: н. с. Ал—ндръ Ник. **Арнольдovъ** (г. Оханскъ), Мих. Павл. **Калининъ** (Очерскій з.), Лаврент. Матв. **Вишневскій** (Рождественскій з.), Антонъ Сем. **Комаръ** (с. Карагай), Юлій Людв. **Винклеръ** (Нытвинскій з.), Дм. Дм. **Степановъ** (с. Шлыкн). Управляющій аптекою—провиз. Казим. Августин. **Мниховичъ**. Завѣд. земск. почтой—т. сов. Ал—дръ Ильичъ **Самаринъ**.

### Судебные слѣдователи.

1-го уч.—с. с. Серг. Ѳед. **Ефимовъ** (зав. Очерскій), 2-го уч.—тит. с. Серг. Вас. **Благонадежинъ** (зав. Рождественскій), 3-го участка—тит. сов. Ал—ндръ Иван. **Верцелиусъ** (зав. Нытвинскій), 4-го уч.—к. секр. Ал—ндръ Григ. **Куренковъ**.

Судебный приставъ Пермскаго Окружнаго Суда—к. сл. Ив. Алексѣев. **Матвѣевъ**. Нотаріусъ—к. сл. Вас. Роман. **Алексѣевъ**.

### Уѣздное Казначейство.

Казначей—к. сов. Мих. Петр. **Вудринъ**, бухгалтеръ—н. с. Василій Гаврил. **Каменскій**.

### Почтово-телеграфныя учрежденія.

*Оханская почтово-телеграфная контора 5-го класса.* Начальникъ—н. с. Ал—ндръ Павл. **Вячеславовъ**, его помощникъ—к. с. Конст. Харитон. **Минаевъ**.

*Ножовское почтово-телеграфное отдѣленіе.* Начальникъ—т. с. Адріан. **Егор. Ваткинъ**, надсмотрщикъ—к. р. Никол. Петр. **Пьянковъ**.

*Нытвинское почтово-телеграфное отдѣленіе.* Начальникъ—т. с. Козьма Ив. **Осиповъ**, почт.-телегр. чиновн. VI разр.—н. ч. Никиф. Григ. **Вятеинъ**.

*Сосновское почтово-телеграфное отдѣленіе.* Начальникъ—н. ч. Василій Максим. **Сальниковъ**, надсмотрщикъ—к. секр. Арс. Емел. **Голенко**.

*Частинское почтово-телеграфное отдѣленіе.* Начальникъ—т. с. Ал—ндр. Вас. **Родионовъ**; почт.-телегр. чинов.—Анатол. Никол. **Сбитневъ**.

*Дубровское почтовое отдѣл.* Начальникъ—к. секр. Степ. Вас. **Ляховичъ**.

### Управленіе Уѣзднаго Военскаго Начальника.

Начальникъ—подполковникъ Петръ Антон. **Фетисовъ**, дѣлопроизводитель—шт.-кап. Мих. Никол. **Старченко**.

### Городская Управа.

Городской голова—куп. Петръ Тимоф. **Винокуровъ**; члены: куп. Никол. Іоанникіев. **Кашинъ** (заст. м. головы), вр. куп. Никол. Павл. **Винокуровъ**; секретарь управы и думы—лич. поч. гражд. Мих. Никол. **Винокуровъ**.

### Городское училище (3-хъ классное).

Почетный смотритель—тит. с. Влад. Евграф. **Тупицынъ**. Инспекторъ—к. а. Алексѣй Иванов. **Семеновъ**; законоучитель—священ. Ал—ндръ Іоаннов. **Знаменскій**; учителя: сост. въ X кл.: Адриан. Григ. **Златинъ**, Ив. Елпидиф. **Соколовъ**; врачъ—к. с. Мих. Ив. **Васильевъ**.

### Православное духовенство.

*1-й благочиннической округ.* Благочинный—свящ. Петръ Пантелеймон. **Славнинъ** (с. Больше-Сосновское).

Андреевскаго села Петро-Павловская церк.: свящ. Николай Иванов. **Серебренниковъ**, псаломщ. Ник. Семен. **Гаряевъ**.

Богомягковскаго села Спасо-Преображенская церк.: свящ. Авраамъ Іустин. **Пономаревъ**, діаконъ Адрианъ Прокоп. **Посохинъ**.

Бердышевскаго села Срѣтенская церк.: свящ. Іоаннъ Ал—ндр. **Калашниковъ**, діаконъ Іоаннъ Яковлев. **Заведѣевъ**, псаломщ. Анатол. Петр. **Вирюковъ**.

Больше-Сосновскаго села Васильевская церк.: свящ. Петр. Пантелейм. **Славнинъ**, Стефанъ Васил. **Пьянковъ**, Васил. Ал—ндр. **Поповъ**; діаконъ Конст. Иван. **Поповъ**, псаломщ. Иванъ Никол. **Осокинъ**, Григор. Иванов. **Чечулинъ**, Иванъ Алекс. **Спасскій**.

Бѣллевскаго села Рождество-Богородицкая церк.: свящ. Ал—ндр. Иванов. **Славнинъ**, діаконъ Михаил. Михаил. **Иваницкій**, псаломщ. Иванъ Павлов. **Третьяковъ**.



Галевскаго села Иоанно-Предтеченская церк.: свящ. Селафіилъ Дмитр. **Осокинъ**, псаломщ. Пав. Ал—ндр. **Вирюковъ**.

Дальше-Дубровскаго села Георгіевская церк.: свящ. Ал—ндр. Никанд. **Порошинъ**, Ѳеод. Ал—ндр. **Бехтеревъ**, діакопъ Іоаннъ Дмитр. **Изергинъ**, псаломщ.: (діакопъ) Аркад. Мих. **Иваницкій**, Ѳома Иван. **Пѣтуховъ**.

Зміевскаго села Свято-Троицкая церк.: свящ. Петръ Вас. **Пьянковъ**, діакопъ Влад. Андр. **Мухинъ**, псаломщ. Владиміръ **Сапожниковъ**.

Казанскаго села Богородице-Казанская церк.: свящ. Васил. Михаил. **Кадешниковъ**, псаломщ. Стеф. Никол. **Меркурьевъ**.

Кленовскаго села Иоанно-Богословская церк.: свящ. Григор. Иванов. **Поповъ**, Никол. Аверк. **Шеляевъ**, діакопъ Георг. Ал—ндр. **Кашинцевъ**, псаломщ.: Никол. Михаил. **Кобелевъ**, Стеф. Васил. **Удинцевъ**.

Мало-Сосновскаго села Вознесенская церк.: священ. Васил. Иванов. **Голубчиковъ**, псаломщ. Васил. Васил. **Голубчиковъ**.

Ново-Меркушинскаго села Тихвинская церк.: свящ. Алексѣй Васил. **Хлыновъ**, діакопъ Мих. Мих. **Черемухинъ**, псаломщ. Ал—ндр. Гаврилов. **Ребринъ**.

Очерско-Острожскаго села Срѣтенская церк.: свящ. Георг. Васильев. **Пьянковъ**, Евген. Иванов. **Старицынъ**, діакопъ Алексѣй Вас. **Прибылевъ**, псаломщ. Васил. Сем. **Гаряевъ**, Алексѣй Иванов. **Копытовъ**.

Пихтовскаго села Николаевская церк.: свящ. Васил. Алексѣев. **Хлыновъ**, на вакансіи псаломщ. діакопъ Ал—ндр. Прокон. **Пономаревъ**, сверхштатный псаломщ. Никол. Максим. **Лупновъ**.

Рождественскаго завода, Христо-Рождественская церк.; свящ. Евген. Петров. **Морозовъ**, псаломщ. Никол. Ал—ндр. **Славинъ**.

Стефановскаго села Рождество-Богородицкая церк.: священникъ Левъ Іоаким. **Серебренниковъ**, псаломщ. Стеф. Максим. **Собянинъ**, псаломщ. Герасимъ **Сваловъ**.

Токаринскаго села Свято-Троицкая церк.: свящ. Іоаннъ Ник. **Тронинъ**, псаломщ. Леонидъ **Рсмановъ**.

Частинскаго села Воскресенская церк.: свящ. Николай Аениногенов. **Сбитневъ**, Михаил. Иванов. **Вудринъ**, діакопъ Іоаннъ Ѳеодор. **Черемныхъ**, діакопъ Никол. Ал—ндр. **Сапожниковъ**, псаломщ. Георгій **Семеновъ**.

Чистопереволочнаго села Іоанна-Милостиваго церк.: свящ. (вакансія), псаломщ. Петръ Андреев. **Мухинъ**.

Черновскаго села Свято-Троицкая церк.: священ. Іоаннъ Алексѣев. **Пьянковъ**, Лаврент. Кирил. **Грамолинъ**, діакопъ Никол. Конст. **Никольскій**, псаломщ. Васил. Тимоф. **Бехтеревъ**, Иванъ Иванов. **Мельниковъ**.

Шлыковскаго села Михайло-Архангельская церк.: свящ. Васил. Никол. **Пьянковъ**, Пав. Ал—ндр. **Ласинъ**, діакопъ Андр. Егоров. **Мухинъ**, псал. Васил. Мих. **Шишakovъ**, Ал—ндр. Васил. **Луканинъ**.

2-й благочиннической округ. Благочинный—священ. Иоаннъ Осипов.  
**Коронинъ** (г. Оханскъ).

Градо-Оханская Успенская церк.: священ. Иоаннъ Иосиф. **Коронинъ**, Ал—ндр. Иванов. **Знаменскій**, штатный діаконь Иоаннъ Мих. **Москвинъ**, діаконь на псаломщ. вакансія Васил. Мих. **Алебастровъ**, псаломщ. Иосифъ Иванов. **Стефановъ**.

Бубинскаго села Александро-Невская церк.: свящ. Ал—ндр. Ал—ндр. **Вирюковъ**, псаломщ. Петръ Ал—ндр. **Вирюковъ**.

Вознесенскаго села Вознесенская церк.: священ. Самсоновъ Варфолом. **Фенелоновъ**, псаломщ. Вас. Павл. **Ляпустинъ**.

Григорьевскаго села Григоріе-Богословская церк.: свящ. Пав. Михаил. **Калачниковъ**, Констан. Никол. **Никулинъ**, псаломщ. Никаноръ Петров. **Бабинъ**, Іаковъ **Анигинъ**.

Дворецкаго села Николаевская церк.: свящ. Мих. Васил. **Колотиловъ**, Теофилъ Гаврил. **Кирпищиковъ**, діаконь Ал—ндр. Семен. **Салминъ**, псал. Ал—ндр. Ал—ндр. **Тюшевъ**, (вакансія).

Зюкайскаго села Владимірская церк.: свящ. Николай Виктор. **Удинцевъ**, діаконь Никол. Лаврент. **Грамолинъ**, псаломщ. Ив. Ив. **Носовъ**.

Карагайскаго села Тихоновская церк.: священ. Иоаннъ Прокоп. **Плетневъ**, Мих. Мих. **Калачниковъ**, Никол. Вас. **Пьянковъ**, діаконь Зосима Вас. **Поповъ**, псаломщ. Серафіонъ Иванов. **Луканинъ**, Мих. Андр. **Смирныхъ** и Иоаннъ Васил. **Ляпустинъ**.

Кизвинскаго села Николаевская церк.: священ. Пав. Гавр. **Бахаревъ**, діаконь Алексѣй Никол. **Сабуровъ**, псаломщ. Иванъ Иванов. **Шитовъ**.

Новопаинскаго села Казанская церк.: священ. Васил. Мих. **Знаменскій**, діако. Николай Евген. **Тюшевъ**, псаломщ. Васил. Ил. **Костаревъ**.

Ново-Михайловскаго села Михайло-Архангельская церк.: священ. Конст. Ефим. **Марковъ**, псаломщ. Леонидъ Андр. **Куксинъ**.

Нытвинскаго завода Спасская церк. Протоіерей Алексѣй Евстафьев. **Пьянковъ**, священ. Мих. Иван. **Рыжковъ**, діаконь Дим. Антон. **Введенскій**, псаломщ. Ал—ндр. **Яхонтовъ**, Серг. **Ефимовскій**.

Очерскаго завода Михайло-Архангельская церк.: священ. Петръ Никанд. **Серебренниковъ**, Иоаннъ Ал—ндр. **Топорковъ**, діаконь Влад. Ал—ндр. **Зоринъ**, псаломщ. Михаил. Петров. **Ретровскій**, 2-го псал. (вакансія).

Павловскаго завода Петропавловская церк.: протоіерей Дмитр. Иванов. **Поповъ**, священ. Геннад. Ив. **Плетневъ**, діаконь Θεод. Андр. **Яковкинъ**, псаломщ. Никол. Георг. **Шорфиріевъ**, Петр. Аван. **Луканинъ**.

Путинскаго села Успенская церк.: священ. Ал—ндр. Иосиф. **Денисовъ**, псаломщ. Никол. Ив. **Курбатовъ**.

Сепычевскаго села Срѣтенская церк.: священ. Мих. Вас. **Флеровъ**, псал. Ал—ндр. Θεод. **Поповъ**.

Сивинскаго села Бняже-Всеволодская церк.: свящ. Васил. Ив. **Шишовъ**, діакопъ Серг. Вас. **Горныхъ**, псаломщ.: Макарь Михаил. **Поспѣвъ**, Ал—ндр. Васил. **Конюховъ**, Васил. Иван. **Лѣсниковъ**.

Таборскаго села Петропавловская церк.: свящ. Мих. Влад. **Присадскій**, (вакансія), діакопъ Вас. Алексѣв. **Горбуновъ**, псаломщ. (вакансія), 2-й псал. Конст. Никол. **Серебренниковъ**.

Шерьинскаго села Богородице-Одигитріевская церк.: свящ. Василій Конст. **Ашихминъ**, Мих. Павл. **Калачниковъ**, Васил. **Зубаревъ**; діакопъ Іоаннъ Никол. **Пьянковъ**, псаломщ.: Иванъ Мих. **Пономаревъ**, Григ. Стеф. **Пономаревъ**, діакопъ на псаломщ. вакансіи Влад. Прокоп. **Конюховъ**.

### Отдѣленіе Епархіальнаго училищнаго совѣта.

Предсѣдатель—свящ. Іоаннъ Іосиф. **Коронинъ**; члены: свящ. Василій Никол. **Пьянковъ** (онъ же уѣздный наблюдатель школъ), куп. Пав. Ал—вдр. **Красильниковъ**, кр. Петръ Вас. **Поповъ**, благоч. 1-го округа, уѣздный исправникъ, городской голова, инспекторъ народн. училищъ и земскіе начальники уѣзда; секретарь—свящ. Никол. Веніам. **Селивановъ**, казначей—свящ. Ал—ндръ Іоаннов. **Знаменскій**.

### Городская общественная богадѣльня.

Почетные члены комитета богадѣльни:—куп. Сем. Вас. **Базанцевъ**, куп. Алексѣй Яков. **Власовъ**.

## ГОРНЫЕ ЗАВОДЫ.

### Камскій казенный броневой заводъ.

Завѣдывающій имуществомъ завода—к. а. Пав. Никол. **Журавлевъ**. Лѣсничіе: Воткинской старозаводской дачи—к. а. Ѳед. Антон. **Салминъ**, Воткинской закамской дачи—к. сов. Ал—ндр. Ив. **Азябинъ**.

### Очерскій округъ графа Строганова.

Управляющій округомъ и заводами—инж.-технол. Петръ Алексѣв. **Малыхъ**; члены правленія: ученый управитель Ѳедоръ Яков. **Вушуевъ**, куп. Алексѣй Яков. **Власовъ**; механикъ—инж.-механ. Никол. Иван. **Мальцевъ**, зав. техникъ—техн. Конст. Никол. **Дьяконовъ**, окружной лѣсничій—учен. управитель Ерем. Никол. **Мальцевъ**, помощники его: к. р. Константин. Серг. **Шайдуровъ** и прапорщ. Пав. Вас. **Сюзевъ**, бухгалтеръ—мастер. Ѳед. Дм. **Старковъ**, кассиръ—крест. Пав. Ѳедор. **Шайдуровъ**, контролеръ—крест. Вас. Никол. **Падучевъ**, дѣлопроизводитель—мастер. Никол. Ив. **Чудиновъ**, дѣлопроизводитель лѣсн. стола и повѣр. по судебнымъ дѣл.—мастер. Ал—дръ

Степ. **Костаревъ**, приказчикъ по мельницамъ округа—мастер. Степ. Степ. **Арефинъ**, строитель—крест. Петръ Лук. **Хайдуковъ**. Врачъ—Конст. Петр. **Звягинъ**.

**Очерскій заводъ**. Заводскій приказч.—ученый маст. Мих. Ал—ндров. **Туневъ**, надзиратель—мѣщ. Ал—ндръ Иван. **Дьяконовъ**, фельдшеръ—к. р. **Никол. Прокоп. Печуркинъ**.

**Павловскій заводъ**. Заводскій приказчикъ—личн. поч. гражд. Яковъ Иван. **Вѣльтюковъ**, помощникъ его—учен. управительскій помощн. Евген. Никифоров. **Орѣховъ**, верховой мастеръ—учен. маст. Анат. Ег. **Пьянковъ**, надзиратель—мастер. Никол. Иван. **Шировъ**.

### Нытвинскій заводъ Камскаго Акціонернаго Общества.

Управляющій—горн. инж., н. с. Карлъ Карлов. **Моренъ**; и. д. помощн. управл.—горн. инж., к. с. Пав. Павл. **Козакевичъ**; бухгалтеръ—крест. Мих. Петров. **Агаоновъ**, кассиръ—мастер. Ал—ндръ Мих. **Паркачевъ**, смотритель лѣсныхъ дачъ—крест. Андр. Вас. **Дудолинъ**; врачъ—т. с. Гавр. Гавр. **Пономаревъ**.

### Управление Оханскими имѣніями кн. Сем. Сем. Абамелекъ-Лазарева.

Управляющій—к. а. Григ. Ив. **Коронатовъ** (г. Оханскъ).

### Управление вотчинными имѣніями князя С. М. Голицына (въ Нытвинскомъ заводѣ).

Управляющій—ученый управитель Никол. Павл. **Габерландтъ**, помощникъ его—мѣщ. Отто Осип. **Мельцеръ**, бухгалтеръ—мѣщ. Ал—ндръ Порф. **Черногоровъ**, секретарь—мастеровой Яковъ Осип. **Гулинъ**.

### Управление Кизвенскимъ, Зюкайскимъ, Усьвинскимъ и Чусовскимъ имѣніями пот. поч. гражд. Влад. Роман. Максимова.

Управляющій—личн. почетн. гражд. Матв. Ив. **Добрадинъ** (с. Кизва), и. д. бухгалтера—кр—нъ Ив. Констант. **Кирпищиковъ**; смотрители дачъ: Кизвенской—мѣщ. Дм. Иван. **Чупруновъ**, Зюкайской—двор. Влад. Порфир. **Есиповъ** (с. Зюкай), Тюменской—мастер. Никол. Леонт. **Стариковъ** (с. Ново-Михайловское).

### Сивинское вотчин. имѣніе гвардіи ротм. П. Н. Всеволожскаго.

Управляющій—куп. Густавъ Лаврент. **Хозеръ**, бухгалтеръ и повѣренный—мѣщ. Серг. Мих. **Вѣлбородовъ**, письмоводитель—кр. Андр. Алексѣев. **Мѣхоношинъ**, землемѣръ—Сидоръ Яковл. **Кривоножкинъ**; смотрители дачъ: Сивинской—Всевол. Аван. **Коровинъ** (с. Сива), Бубинской—мѣщ. Ив. Арсен.

**Лебедевъ** (с. Бубъ), Екатерининской—крест. Вас. Алексѣев. **Старковъ** (с. Екатерининское).

### Рождественское имѣніе наслѣдн. Г. М. Пермикина

Управляющій—ротмистръ **Дмитрій Мих. Сильванскій**, бухгалтеръ—крест. Алексѣй Вас. **Саблинъ**.

## Городъ Оса съ уѣздомъ.

### Уѣздный Съѣздъ Земскихъ Начальниковъ \*).

Предсѣдатель—к. сов. **Никол. Вас. Двиняниновъ** (г. Оса). Участковые земскіе начальники: 1-го участка—к. сов. **Мих. Иван. Дружининъ** (г. Оса), 2-го уч.—к. а. **Серг. Григ. Грузовъ** (Южокнауфскій зав.), 3-го уч.—к. а. **Ал—ндръ Ив. Любимовъ** (с. Ординское), 4-го уч.—к. сов. **Сем. Петр. Ивановъ** (с. Судинское), 5-го уч.—с. с. **Алексѣй Ив. Масаловъ** (с. Таушинское), 6-го уч.—к. а. **Никол. Вас. Сухорскій** (Бикбардинскій з.), 7-го уч.—подполк. **Пав. Іудов. Волоотовъ** (с. Ошынское), 8-го уч.—с. с. **Вас. Иванов. Орловъ** (с. Ершевское), 9-го уч.—к. сов. **Никол. Дмитр. Вудринъ** (с. Дубровское), 10-го уч.—н. с. **Ив. Ив. Струковъ** (г. Оса). Почетные мировые судьи: г. с. **Ив. Альф. Поклевскій-Козелль**, куп. **Ал—сѣй Ѳед. Чердынцевъ**. Уѣздный членъ Пермскаго Окружнаго Суда—к. а. **Ив. Викент. Жуковскій** (г. Оса). Секретарь—т. с. **Алексѣй Мих. Васнецовъ**, дѣлопроизводитель—к. сл. **Вас. Данил. Ляминъ**.

### Уѣздный Комитетъ Попечительства о народнѣй трезвости.

Предсѣдатель—предсѣдатель уѣзднаго съѣзда **Никол. Вас. Двиняниновъ**; уѣздный членъ Пермскаго Окружнаго Суда, товарищъ прокурора Пермскаго Окружнаго Суда, уѣздный исправникъ, уѣздный воинскій начальникъ, податной инспекторъ, инспекторъ народныхъ училищъ, инспекторъ городского 4-хъ класснаго училища, уѣздный врачъ, городской врачъ, предсѣдатель уѣздной земской управы, городской голова, участковые земскіе начальники и по назначенію: управляющаго акцизными сборами—к. сов. **Ник. Вас. Семеновъ**, епархіальнаго начальства—свящ. **Петръ Ал—ндр. Шиловъ**. Члены-сопернователи: протоіерей **Никол. Алексѣев. Старицинъ**, **Ал—ндръ Ив. Заведѣевъ**, н. с. **Ив. Ив. Богородицкій**, н. с. **Петръ Иларіон. Ѳедоровъ**, к. с. **Алексѣй Иван. Пѣтуховъ**, н. с. **Карль Іосиф. Дзерожинскій**, г. с. **Викт. Петр. Уржумцевъ**, крест. **Ив. Иван. Мальцевъ**, куп. **Никол. Степ. Кузнецовъ**, п. почетн. гражд. **Ал—ндръ Петр. Богословскій**, куп. вдова **Татьяна Никит. Чердынцева**, **Елизавета Андр. Двинянинова**, **Ал—ндра**

\*) См. примѣчаніе на стр. 28.

Мих. **Мышкина**, Юлія Алексѣевна **Маркова**, Ал—ндра Игнат. **Жуковская**, Бронислава Іосиф. **Воеводская**, Лариса Алексѣевна **Дружинина**, Анна Ал—ндр. **Маршалова**, Софья Егор. **Семенова**, Ал—ндра Викент. **Ларионова**, Анастасія Іоаким. **Струкова**, Муза Павл. **Вогословская**, Капитолина Гавр. **Шшонко**, Ѳед. Степ. **Ероховъ** (г. Оса), Алексѣй Ивановичъ **Ткаченко**, Сократъ Петр. **Мышкинъ**, Як. Сем. **Давыдовъ**, Іосифъ Борис. **Фишманъ**, к. р. Викт. Вас. **Архиповъ**, Ал—ндръ Ал—ндр. **Никитинъ**, к. а. Степ. Мих. **Корчинскій**, г. секр. Ал—ндръ Цезарев. **Корыбуть-Дашкевичъ**, Як. Исидор. **Андреевъ**, Іустинъ Кондрат. **Петровъ**, Вас. Данил. **Ляминъ**, т. с. Алексѣй Мих. **Васнецовъ**, поруч. Мих. Павл. **Мулловъ**, купцы: Дм. Степ. **Зылевъ**, Аван. Никол. **Курочкинъ**, Гарей Абдул. **Амирхановъ**, Ив. Иван. **Рыжиковъ**, г. секр. Ѳед. Карл. **Николай**, г. секр. Серг. Сав. **Поповъ**, л. поч. гражд. Ив. Ѳедор. **Китаевъ**, к. а. Левъ Павл. **Охременко**, крест. Ник. Дм. **Сибиряковъ**, крест. Андр. Ал—ндр. **Голубевъ**, ветер. врачъ Ник. Вас. **Шшонко**, крест. Гумаръ Надыршинъ **Салтыковъ**, Левъ Ал—ндр. **Оборинъ**, мѣщ. Филипъ Кирил. **Чиуровъ**, учитель—Ал—ндръ Карп. **Виноградовъ**, крест. Петръ Тимоф. **Шустиковъ**, Ив. Ив. **Чудаковъ**, крест. Андр. Осип. **Шустиковъ**, крест. Никита Андр. **Запиваловъ**, мѣщ. Ал—сѣй Мих. **Варановъ**, пот. поч. гр. Поліевктъ Никол. **Наумовъ**, губ. с. Никол. Вас. **Удинцевъ**, Никол. Мих. **Норинъ**, Ив. Альф. **Поклевскій-Козелль**, куп. Ал—сѣй Ѳед. **Чердынцевъ**, н. с. Никол. Вас. **Абрамовъ**, поруч. Ал—ндръ Прохор. **Уфимцевъ**, к. сл. Ексагуст. Дм. **Пьянковъ**, тит. с. Пав. Мих. **Щедринъ**, учителя: Никол. Григ. **Васановъ**, Петръ Прохор. **Журавлевъ**, Дм. Ег. **Еремьевъ**, Ив. Вас. **Севастьяновъ**, куп. Гавр. Степ. **Кондюринъ**, крест.: Вас. Як. **Серебряковъ**, Петръ Гр. **Клещевъ**, Ал—ндръ Евг. **Кармашевъ**, свящ.: Матв. Стеф. **Миковъ**, Никол. Конст. **Филадельфовъ**, к. сл. Влад. Конст. **Дмитревскій**.

### Уѣздное Полицейское Управленіе.

Уѣздный исправникъ—к. сов. Авг. Леопольд. **Шлиттеръ**, его помощн.—н. с. Петръ Иларіон. **Ѳедоровъ**; и. д. секретаря—к. р. Викт. Васил. **Архиповъ**; столоначальники: уголовн. ст.—к. сл. Петръ Гавр. **Рябковъ**, распор. ст.—к. сл. Ив. Ив. **Занадворовъ**; регистраторъ—к. сл. Алексѣй Павл. **Петровъ**. Становые пристава: 1-го стана—к. сл. Ал—ндръ Ал—ндр. **Никитинъ**, 2-го ст.—т. с. Ал—ндръ Цезар. **Корыбуть-Дашкевичъ**, 3-го ст.—и. д. к. сл. Влад. Конст. **Дмитревскій**. Полицейскій надзиратель—г. с. Левъ Иван. **Гомолицкій**.

### Отдѣленіе Общества попечительнаго о тюрьмахъ.

Предсѣдательствующій директоръ—предсѣдатель уѣздн. съѣзда—к. сов. Никол. Вас. **Двиняниновъ**; директора: уѣздный членъ Пермскаго Окружн. Суда—к. а. Иванъ Викент. **Жуковскій**, уѣздный врачъ—с. с. Фридр. Христіановичъ **Тэгартенъ**, товарищъ прокурора—Влад. Адам. **Штаеръ**, уѣзд-

ный исправникъ, городской голова, свящ. Ал—ндръ Ив. **Заведѣвъ**. г. секр. Ив. Альфонс. **Поклевскій-Козелль**, н. с. Евг. Ѳед. **Ѳедоровъ**, предсѣдатель уѣздной управы, членъ той же управы Евг. Ив. **Кучинскій**. Тюремный замокъ. И. д. смотрителя—к. сл. Ексакустод. Дм. **Пьянковъ**, дѣлопроизводитель—к. сл. Вас. Данил. **Ляминъ**. Врачъ больницы—тит. сов. Ал—ндръ **Полиевкт. Дерябинъ**.

### Уѣздная Земская Управа.

Предсѣдатель—с. с. Евген. Ив. **Кыштымовъ**; члены: г. секр. **Никол. Мих. Норинъ**, к. р. Евген. Ив. **Кучинскій**, крест. Ал—ндръ **Ефим. Кармашевъ**; бухгалтеръ—н. с. **Петръ Андр. Мамушинъ**, секретарь—пот. поч. гражд. Ал—ндръ **Петров. Богословскій**, дѣлопроизводитель—мѣщ. **Яковъ Сид. Андреевъ**, завѣд. почтою—мѣщ. **Алексѣй Ив. Ткаченко**, агентъ по переоцѣнкѣ имуществъ—ученый управитель **Никол. Иван. Дружининъ**, землемѣръ по распланированію селеній—мастер. **Иванъ Мих. Меланинъ**. Врачи: 1-го участка—**Сократъ Петров. Мышкинъ** (г. Оса), 2-го уч.—**Никандръ Матв. Назаровскій** (с. Орда), 3-го уч.—**Яковъ Сем. Давыдовъ** (с. Аряжъ), 4-го уч.—**Ив. Дм. Дегтяревъ** (с. Фоки). Ветерин. врачъ—дворян. **Никол. Васил. Шишонко**. Управляющій аптекою—провизоръ **Антонъ Петр. Насоновъ**.

### Судебные Слѣдователи.

1-го участка—к. а. **Георг. Ив. Гауффе** (с. Орда), 2-го уч.—к. секр. **Петръ Петр. Любимовъ** (г. Оса), 3-го уч.—к. с. **Никол. Вячесл. Емельяновъ** (с. Аряжъ), 4-го уч.—тит. с. **Никол. Вас. Удинцевъ** (с. Ершовка), 5-го уч.—тит. с. **Илья Матв. Некрасовъ** (г. Оса).

Судебный приставъ—г. с. **Викт. Петр. Уржумцевъ**.

Нотариусы: мѣщ. Ал—ндръ **Мих. Шляпинъ**, мастер. **Пав. Ст. Чудиновъ**.

### Уѣздное Казначейство.

Казначей—к. сов. **Алексѣй Ив. Пѣтуховъ**, бухгалтеръ—т. с. **Максимл. Яковл. Пономаревъ**, его помощникъ—поруч. **Мих. Павл. Мулловъ**.

### Акцизное Управление 4-го округа.

Надзиратель—к. сов. **Никол. Вас. Семеновъ** (г. Оса); старшіе помощники надзирателя: н. с. **Иванъ Ив. Волынскій** (г. Оса), н. с. **Никол. Вас. Абрамовъ** (Бибардинскій в.), к. с. Ал—ндръ **Ник. Ключинъ** (г. Оханскъ); младшій помощникъ надзирателя—г. с. **Никол. Степ. Федуловъ** (Михайловскій зав.); дѣлопроизводители: кол. с. **Никол. Яковл. Леоновъ**, г. с. **Ив. Григ. Шайдуровъ**; штатные старшіе контролеры, н. ч.: **Дм. Никол. Вутлеровъ** и **Влад. Ал—ндр. Печенгинъ**, младшіе:—к. секр. **Венцесл. Эдуардовъ**.

**Козловскій** (з. Федоровскій), **Ив. Мих. Вершининъ** (Бикбардинскій зав.), н. ч. **Альфредъ Генрих. Фиренкранцъ** (г. Оса) и **Генн. Ал—ндр. Якобсонъ** (гор. Оханскъ).

### Почтово-телеграфныя учрежденія.

*Осинская почтово-телеграфная контора I класса.* Начальникъ—н. с. **Карль Осипов. Дзерожинскій**, его помощникъ—н. ч. **Өед. Степ. Ероховъ**; надсмотрщикъ—к. секр. **Як. Павл. Волковъ**; почтово-телеграфные чиновники: н. ч. **Мих. Гавр. Ивановъ**, н. ч. **Витал. Андр. Ляпустинъ**.

*Бикбардинское телеграфное отдѣленіе.* Начальникъ—тит. с. **Мих. Өед. Телѣжниковъ**, его помощникъ—к. секр. **Влад. Ил. Ильинъ**.

*Ординское почтовое отдѣленіе.* Начальникъ—н. ч. **Никол. Васил. Роздественскій**.

### Управленіе Уѣзднаго Военскаго Начальника.

Начальникъ—подполковникъ **Конст. Осипов. Дещинскій**, дѣлопроизводитель—штабъ-капит. **Ал—ндр. Прохор. Уфимцевъ**.

### Городская Управа.

Городской голова—куп. **Иванъ Андр. Кузнецовъ**; члены: куп. **Павел. Матв. Пинягинъ**, (заступающій м. головы) мѣщ. **Никол. Сем. Култышевъ**; и. д. секретаря к. р. **Ив. Прохор. Журавлевъ**; городской врачъ—тит. сов. **Ал—ндр. Поліевкт. Дерябинъ**; торговые депутаты: куп. **Габдуль-Гарей Абдулханнаилов. Армирхановъ**, куп. **Ег. Ив. Поповъ**, мѣщ. **Өед. Иванов. Фроловъ**; мѣщанскій староста—мѣщ. **Ник. Гавр. Полосухинъ**.

### Городской Сиротскій Судъ.

Предсѣдатель—куп. **Иван. Андр. Кузнецовъ**; члены: куп. **Ив. Иванов. Рыжиковъ**, мѣщ. **Яков. Осип. Тарутинъ**; и. д. секретаря **Ив. Прохоров. Журавлевъ**.

### Городское училище 4-хъ классное.

Почетный смотритель—городской голова **Иванъ Андреев. Кузнецовъ**. Учитель-инспекторъ, н. с. **Никол. Маркел. Губановъ**, законоучитель—свящ. **Ал—ндр. Ив. Заведѣвъ**; учителя: н. с. **Еф. Никиф. Оргинъ**, н. с. **Мих. Гр. Сафоновъ**, н. ч. **Серг. Ив. Вондаревъ**, н. с. **Ал—ндр. Яковл. Кондаковъ**; врачъ—с. с. **Фридр. Христіан. Тэгартень**.

### Женская Прогимназія.

Почетная попечительница—куп. вдова **Татьян. Никит. Чердынцева**. Предсѣдатель попечит. совѣта—городской голова **Иван. Андр. Кузнецовъ**. Начальница—домашн. наставн. **Мар. Алексѣевн. Губанова**, законоучитель—



протоіерей Никол. Алексѣев. **Старицынъ**; учителя и учительницы: русскаго языка—дом. учит. Екат. Ив. **Орличъ**, ариѳметики—домашн. учител. Ольга Ал—ндров. **Третьякова**, исторіи и географіи—домашн. наставн. Ал—ндр. Никол. **Новикова**, естествовѣдѣнія—н. с. Мих. Григ. **Сафоновъ**, рисованія—н. сов. Николай Маркел. **Губановъ** (онъ-же предсѣдатель педагогическаго совѣта), чистописанія—н. с. Ал—ндр. Яковл. **Кондаковъ**, приготовительн. класса—дом. учит. Мар. Ал—ндр. **Третьякова** и дом. учит. Ольга Мих. **Кондратьева**; учительница рукодѣлія—сел. учит. Ал—ндр. Иван. **Волкова**; надзирательница—дом. наставн. Екатер. Степ. **Костарева**; врачъ—Ал—ндр. Поліевкт. **Дерябинъ**.

### Вълогорскій мужской монастырь.

Настоятель—іеромонахъ **Варлаамъ**.

### Православное духовенство.

*Градо-Осинское благочиніе.* И. д. благочиннаго—свящ. Ал—ндръ Ив. **Заведѣвъ** (г. Оса).

Градо-Осинскій Успенскій соборъ. Протоіерей Ник. Алексѣев. **Старицынъ**, свящ. Ал—ндръ Іоан. **Заведѣвъ**, Петръ. Ал—ндр. **Шиловъ**. Діаконы: Ал—ндръ Никол. **Сперанскій**, Ник. Дм. **Поповъ**; псаломщ.: Михаил. Флегонт. **Сперанскій**, Петръ Іерон. **Заваринъ**, діаконъ Стеф. Вас. **Корепановъ**.

Кладбищенская Казанской Божіей Матери ц.: приписная къ собору. Кладбищенская Іоанно-Предтеченская церковь: приписная къ собору.

*1-й благочиннический округ.* Благочинный—свящ. Петръ Ал—ндров. **Шиловъ** (г. Оса).

Аннинскаго с. Анно-Успенская ц.: свящ. Мих. Аван. **Поповъ**, діаконъ на псаломщ. вакансіи Мих. Алексѣев. **Луканинъ**.

Богородскаго с. Рождество-Богородицкая ц.: свящ. Васил. Матѳ. **Поповъ**, псаломщ. Евген. Никол. **Молчановъ**.

Гамицкаго с. Свято-Троицкая ц.: свящ. Андр. Іосиф. **Денисовъ**, псаломщикъ Вас. Вас. **Шастинъ**.

Горскаго с. Крестовоздвиженская ц.: свящ. Ал—ндръ Никанор. **Савеловъ**, діаконъ Валер. Стеф. **Поповъ**, псаломщ. Петръ Вас. **Коровинъ**.

Дубровскаго с. Свято-Троицкая ц. Свящ.: Петр. Ив. **Исполатовъ**, Вас. Вас. **Вехтеревъ**, псаломщ.: Вас. Гавр. **Ганнимедовъ**, Андр. Петр. **Пономаревъ**, заштатный діаконъ Захар. Алексѣев. **Дягилевъ**.

Еловскаго с. Алексіевская ц.: свящ. Никол. Стеф. **Мергурьевъ**, діакон. Георг. Іоаннов. **Осокинъ**, псаломщ. Никол. Поликарп. **Зубаревъ**.

Ершовскаго с. Николаевская ц.: свящ. Вас. Петр. **Сапожниковъ**, діаконъ Никол. Θεод. **Шиловъ**, псаломщ. Петръ Ив. **Никольскій**.

Камбарскаго завода Петро-Павловская ц.: священн. Никол. Конст. **Филдательфовъ**, дьяконъ Конст. Афиноген. **Накаряковъ** и церковникъ Алексѣй Пудов. **Молчановъ**.

Комаровскаго с. Петро-Павловская ц.: священн. Платонъ Петр. **Калачниковъ**, дьяконъ Алексѣй Петр. **Знаменскій**, псаломщ. Евген. Васильев. **Варлаковъ**.

Крыловскаго с. Покровская ц.: священн. Леонидъ Иоан. **Успенскій**, дьяконъ Ал—ндръ Ив. **Алексѣевъ**, псаломщ. Мих. Ал—ндр. **Поповъ**.

Крюковскаго с. Иоанно-Предтеченская ц.: священн. Иоаннъ Андр. **Поповъ**, псаломщ. Аркад. Васил. **Поповъ**.

Михайловскаго завода Михаило-Черниговская ц.: священн. Ник. Андр. **Кузнецовъ**, псаломщ. Конст. Тимоѳ. **Юдинъ**.

Покровскаго с. Покровская ц.: священн. Никол. Иоаннов. **Вогоявленскій**, дьяконъ Николай Теофилакт. **Замятинъ**, псаломщ. Ал—ндръ Иродіонов. **Толшмяковъ**.

Рождественскаго с. Христо-Рождественская ц.: священн. Петр. Григ. **Пономаревъ**, псаломщ. Евген. Мих. **Кашинъ**.

Сайгатскаго с. Николаевская ц. Свящ.: Григ. Ник. **Вогоявленскій**, 2-го священн.—(вакансія), дьяконъ Ал—ндръ **Тихомировъ**, псаломщ.: Никол. Алексѣев. **Хлыновъ**, Леонидъ Ал—ндр. **Лопатинъ**.

Устиновскаго с. Вознесенская ц. Свящ.: Илья Вас. **Колотиловъ**, Ник. Андр. **Поповъ**, дьяконъ Вас. Матѳ. **Корепановъ**, псаломщ.: Вас. Еѳим. **Луканинъ**, дьяконъ Іаковъ Григ. **Пономаревъ**.

Шерментскаго завода Крестовоздвиженская ц.: священн. Иоаннъ Никол. **Мѣдяковъ**, псаломщ. Иоаннъ Яковл. **Коріоновъ**.

*2-й благочиннической округ.* Благочинный—священн. Евген. Степ. **Будринъ** (с. Степановское).

Аспинскаго с. Михайло-Архангельская церк.: священн. Алексѣй Владим. **Варушкинъ**, дьяконъ Ал—ндръ Петр. **Гаряевъ**, псаломщ. Стеф. Петров. **Грамолинъ**.

Ашанскаго завода Свято-Троицкая церк.: священн. Мих. Ив. **Ильинскій**, дьяконъ Иоаннъ Фотіев. **Казаринъ**, псаломщ. Никол. Ѳед. **Калачниковъ**.

Бизярскаго завода Срѣтенская церк.: священн. Ѳед. Павл. **Спиряковъ**, псаломщ. Яковъ Петр. **Степановъ**.

Бымовскаго завода Александро-Невская ц.: священн. Матѳ. Мих. **Цвѣтовъ**, псаломщ. Ал—ндръ Павл. **Коровинъ**.

Веслянскаго с. Благовѣщенская церк.: священн. Никол. Ив. **Кузнецовъ**, дьяконъ Ал—ндръ Ипполит. **Нечаевъ**, псаломщ. Ал—ндръ Никол. **Савеловъ**.

Ковалевскаго с. Рождество-Богородицкая ц.: священн. Дм. Сем. **Симоновъ**, псаломщ. Максимъ Петр. **Зацѣпуринъ**.

Ключиковскаго с. Тихвино-Богородицкая ц.: свящ. Ник. Ив. **Павлиновъ**, псаломщ. Пав. Ал—ндр. **Вердниковъ**.

Мазунинскаго с. Николаевская ц.: свящ. Стефанъ Сумеон. **Вудринъ**, псал. Ив. Стеф. **Калачевъ**.

Мѣдянскаго с. Николаевская ц. Свящ.: Никол. Георг. **Смирновъ**, Іоаннъ Іоан. **Гуляевъ**, діаконовъ Мате. Мих. **Михайловъ**, псаломщ. Пав. Ив. **Никольскій**, на псал. вагансиі діаконовъ Пав. Іоан. **Тимоѣевъ**.

Овчинниковскаго с. Сергіевская ц.: свящ. Стеф. Петров. **Романовъ**, діаконовъ Мих. Павл. **Пономаревъ**, псаломщ. Стеф. Филип. **Поповъ**.

Опачевскаго с. Петропавловская ц.: свящ. Петр. Никол. **Красноперовъ**, діаконовъ Вас. Стеф. **Шастинъ**, псаломщ. Михайль Стефан. **Романовъ**.

Ординскаго с. Пророко-Ильинская ц. Свящ.: Ник. Никол. **Нигулинъ**, Порфир. Арсен. **Ветошкинъ**, діаконовъ Стеф. Васильев. **Воскресенскій**, псаломщ. Пав. Влад. **Побѣдоносцевъ**, діаконовъ Іоаннъ Ив. **Коріоновъ**.

Печменскаго с. Свято-Троицкая ц.: свящ. Пав. Ник. **Богоявленскій**, псаломщ. Ал—ндр. Ал—ндр. **Вортовъ**.

Смурыгинскаго с. Воскресенская ц.: свящ. Терент. Терент. **Поповъ**, діаконовъ Алексѣй **Ромодинъ**, псаломщ. Венедиктъ Ал—ндр. **Надеждинъ**.

Старопосадскаго с. Свято-Троицкая ц.: свящ. Никол. Вас. **Смирновъ**, діаконовъ Григ. Ал—ндр. **Троицкій**, псаломщ. Стеф. Андр. **Мухинъ**.

Стефановскаго с. Іоанно-Предтеченская ц. Свящ.: Ал—ндр. Іоан. **Вердниковъ**, Евген. Стеф. **Вудринъ**, діаконовъ Никол. Мих. **Оняновъ**, и. д. псаломщ. Никол. Васил. **Потоцкій**, діаконовъ Григ. Стеф. **Поповъ**.

Судинскаго с. Андреевская ц.: свящ. Ал—ндр. Ѳедорович. **Важановъ**, діаконовъ Алексѣй Петр. **Задоринъ**, псаломщ. Никол. Як. **Калашниковъ**.

Уинскаго с. Петро-Павловская ц.: свящ. Евгеній Іоан. **Свѣтчиковъ**, на діаконовской вакансиі свящ. Гавр. Ив. **Устиновъ**, и. д. псалом. Констант. Іаковл. **Коріоновъ**.

Усановскаго с. Успенская ц.: свящ. Ал—ндр. Никол. **Сѣдельниковъ**, псаломщ.—діаконовъ Мих. Вас. **Удинцевъ**.

Шляпниковскаго с. Власіевская ц.: свящ. Никол. Ал—ндр. **Савеловъ**, діаконовъ Гавр. Алексѣев. **Яковецинъ**, псаломщ. Вас. Никол. **Савеловъ**.

Юго-Кнауфскаго завода Свято-Троицкая ц.: свящ. Кирилль Ѳедоров. **Корелинъ**, діаконовъ Аѳан. Вас. **Дубровскій**, и. д. псаломщ. Пав. **Духонинъ**.

Юговскаго с. Зосимо-Савватіевская ц.: свящ. Влад. Іаков. **Слюнковъ**, псаломщ. Пав. Іаковл. **Коріоновъ**.

Ясылскаго с. Покровская ц.: свящ. Ѳед. Порфир. **Адріановскій**, діаконовъ Сергѣй Петр. **Знаменскій**, псаломщ. Петр. Стеф. **Романовъ**.

3-й благочиннической округъ. Опшинское с. Михаило-Архангельская ц.: свящ. Вас. Михайл. **Пепеляевъ**, діаконовъ (вакансиі), на вакансиі псаломщика діаконовъ Иппол. Павл. **Крюковъ**.

Савинскаго с. Богоявленская ц. Свящ.: 1-го свящ.—(вакансія), Матѳ. Констант. **Ашихминъ**, діак. Алексѣй Иван. **Ефремовъ**, псаломщ.: Ив. Мих. **Корепановъ**, Михаил. Тимоѳ. **Юдинъ**.

Больше-Усинскаго с. Аѳонасіе-Кирилловская ц.: свящ. Іоаннъ Евдоким. **Грошевъ**, на вакансіи діакона свящ. Ал—ндръ Матв. **Флоровъ**, на вакансіи псаломщ. діаконъ Ал—ндръ Петров. **Филипьевъ**.

Куптомакскаго с. Вознесенская ц.: свящ. Мих. Ѳеогг. **Ситниковъ**, діаконъ на вакансіи псаломщ. Пав. Ив. **Поповъ**.

Лайгинскаго с. Свято-Троицкая ц.: свящ. Влад. Алексѣев. **Ефимовскій**, псаломщ. Петръ Вас. **Пономаревъ**.

Больше-Талмазскаго с. Александро-Невская ц.: свящ. Никол. Мартин. **Добротворскій**, псаломщ. Никол. Георг. **Семеновъ**.

Ѳедоровскаго завода Казанско-Богородицкая ц.: свящ. Андр. Андр. **Сергіевъ**, діаконъ Ив. Васил. **Славнинъ**, псаломщ. Григ. Алексѣев. **Курбатовъ**,

Арьяскаго с. Скорбященская ц.: 1-й свящ. Пав. Мих. **Третьяковъ**, 2-й свящ. Павлинъ Алексѣев. **Пономаревъ**, діаконъ Стеф. Матѳ. **Поповъ** 1-й псаломщ. Конст. Ѳедор. **Соблянинъ**, 2-й Ал—ндръ Вас. **Корепановъ**.

Бикбардинскаго завода Богородицкая ц.: свящ. Мих. Мих. **Тулзаковъ**, діаконъ Конст. Ив. **Зеленцевъ**, псаломщ. Петръ Ив. **Верезинъ**.

Николаевскаго завода Николаевская ц.: свящ. Пав. Андр. **Анциферовъ**, діаконъ Ник. Ив. **Плотниковъ**, псаломщ. Ал—ндръ Ив. **Паньковъ**.

Таушинскаго с. Свято-Троицкая ц.: свящ. Ник. Мих. **Тулзаковъ**, діаконъ Ал—ндръ Гавр. **Ганимедовъ**, псаломщ. Ал—ндръ Ник. **Плотниковъ**.

Тюнскаго с. Введенская ц.: свящ. Ал—ндръ Пав. **Третьяковъ**, псал. Пав. Евг. **Славнинъ**.

Рябковскаго с. Христо-Рождественская ц.: 1-й свящ. Ал—ндръ Евсиг. **Колокольниковъ**, 2-й свящ. Алексѣй Прохор. **Верещагинъ**, діаконъ Илья Ив. **Яковлеинъ**, 1-й псаломщ. Мих. Андр. **Третьяковъ**, 2-й псал. Іосифъ Ѳедор. **Соколовъ**.

Калиновскаго с. Никольская ц.: свящ. Дм. Дм. **Маминъ**, псаломщикъ Пав. Ал—ндр. **Мухинъ**.

Бедряжскаго с. Пророко-Ильинская ц.: свящ. Іоаннъ Яковл. **Поповъ**, діаконъ (вакансія), псаломщ. Іоаннъ Самуил. **Мухинъ**.

Аспинскаго с. Михаило-Архангельская ц.: свящ. Алексѣй Влад. **Варушкинъ**, діаконъ Ал—ндръ Петровичъ **Гаряевъ**, псаломщикъ Стеф. Петров. **Грамолинъ**.

Печменскаго с. Свято-Троицкая ц.: свящ. Пав. Никол. **Богоявленскій**, псаломщ. Ал—ндръ Ал—ндр. **Вартовъ**.

### Единоувѣрческоє духовенство.

*Осинскій единоувѣрческій благочинническій округъ.* Благочинный—свят. Вас. Матв. **Поповъ** (с. Богородское).

Верхъ-Буевского с. Иоанно-Богословская ц.: свят. Михаилъ Павл. **Крюковъ**, діаконовъ Ал.—ндръ Мартин. **Добротворскій**.

Дубровскаго с. Свято-Троицкая ц.: свят.—(мѣсто вакантное), псаломщ. Мих. Адріан. **Шихеинъ**.

Екатерининскаго с. Екатерининская ц.: свят. Θεод. Стеф. **Изергинъ**, псаломщ. Влад. Антон. **Конюховъ**.

Камбарскаго завода Петро-Павловская ц.: свят. Матв. Стеф. **Мичковъ**, вр. и. о. псаломщ. Ив. Ефим. **Лобановъ**.

Рождественскаго завода Николаевская ц.: свят. Дм. Θεод. **Кирпищевъ** и псаломщ. Аѳанасій Васил. **Шохринъ**.

Стефановскаго с. Георгіевская церк.: свят. Никол. Θεод. **Филиповъ**, и. д. псаломщ. Θεод. Сем. **Пономаревъ**.

Шагиртскаго с. Вознесенская ц.: свят. Петръ **Введенскій** и псаломщ. Архипъ **Ляминъ**.

*Приписанныя къ Пермскому единоувѣрческому округу.* Юго-Кнауфскаго в. Свято-Троицкая ц.: свят. Исидоръ Діонис. **Логиновскихъ**, и. д. церковника Анан. Никол. **Аристовъ**.

Бымовскаго зав. Петро-Павловская ц.: свят. Петръ Θεод. **Сарафановъ**, псаломщ.—(вакансія).

### Отдѣленіе Епархіальнаго училищнаго совѣта.

Предсѣдатель—свят. Ал.—ндръ Ив. **Заведѣевъ**, члены—свят.: Петръ Ал.—ндр. **Шиловъ**, Илья Вас. **Колотиловъ**, Ник. Ал.—ндр. **Савеловъ**, к. с. Никол. Вас. **Двиняниновъ**, с. с. Ал.—ндр. Андр. **Поповъ**, к. а. Левъ Павл. **Охременко**, крест. Ал.—ндръ Евфим. **Кармашевъ**, куп.: Степ. Филипп. **Моклецовъ**, Алексѣй Θεод. **Чердынцевъ**, Ив. Ив. **Сорокинъ** и земскіе начальники уѣзда; членъ-секретарь и казначей—діак. Ал.—ндръ Никол. **Сперанскій**.

## Г О Р Н Ы Е З А В О Д Ы .

**Кнауфскіе горные заводы, состоящіе въ казенномъ управленіи.**

**Южокнауфскій заводъ.** Смотритель конторы—унт.-оф. Антон. Алексѣев. **Вѣлоглазовъ**.

**Бизарскій заводъ.** Смотритель конторы—крест. Виссар. Петр. **Поляковъ**.

**Камбарскій заводъ п. поч. гражд. Гавр. Степ. Кондюрина.**

Управитель—Васил. Яковл. **Серебряковъ**, бухгалтеръ—к. сл. Аркад. Аркадіев. **Кадомцовъ**, смотритель магазиновъ—крест. Алексѣй Наумов. **Кондюринъ**, надзиратель—крест. Ив. Кирил. **Жариновъ**, лѣсной смотритель—крест. Ал.—ндръ Иванов. **Кондюринъ**.

## Городъ Кунгуръ съ уѣздомъ.

### Уѣздный Съѣздъ Земскихъ Начальниковъ \*).

Предсѣдатель—подполковникъ, баронъ Никол. Петров. фонъ-Медемъ (г. Кунгуръ). Участковые земскіе начальники: 1-го участка—Ал—ндръ Юліев. Зедергольмъ (г. Кунгуръ), 2-го участка—к. сов. Гр. Иван. Псаломщиковъ (г. Кунгуръ), 3-го уч.—н. с. Влад. Ал—ндр. Назаряковъ (с. Березовское), 4-го уч.—к. р. Антонъ Никол. Сергіевскій (г. Кунгуръ), 5-го уч.—в. сов. Влад. Сем. Синаковичъ (Кыновской зав.). Уѣздный членъ Пермскаго Окружнаго Суда—с. сов. Влад. Ив. Кузнецовъ. Городской судья—тит. с. Мих. Павл. Грушильонъ. Секретарь—тит. с. Руд. Карл. Вильде.

### Уѣздный Комит. Попечительства о народной трезвости.

Предсѣдатель—предсѣдатель уѣзднаго съѣзда, баронъ Никол. Петров. фонъ-Медемъ; члены: уѣздный членъ Пермск. Окружн. Суда, товарищъ прокурора Пермскаго Окружн. Суда, уѣздный исправникъ, уѣздный воинскій начальникъ, податной инспекторъ, уѣздный врачъ, городской судья, предсѣдатель уѣздной земской управы (казначей комитета), городской голова, участковые земскіе начальники, директоръ технического училища, к. а. Алексѣй Вас. Хвастуновъ и по назначенію: управляющаго акцизными сборами—н. с. Алексѣй Петров. Токаревъ.

### Уѣздное Полицейское Управление.

Уѣздный исправникъ—к. сов. Дм. Ал—сѣв. Богословскій, его помощникъ—н. с. Владисл. Осип. Пашковскій, секретарь—к. сл. Ал—ндръ Ѳед. Оплетинъ, столоначальники: к. сл. Пав. Петров. Орѣшниковъ, к. сл. Мих. Вас. Алексѣевъ; регистраторъ—к. а. Петръ Ѳедор. Луканинъ. Полицейскіе надзиратели: тит. с. Никол. Вас. Азаровъ, к. сл. Ал—ндръ Петр. Тереховъ. Становые пристава: 1-го стана—г. секр. Никодимъ Андр. Брюховецкій, 2-го стана—к. а. Ал—ндръ Васил. Пантелеевъ, 3-го стана—к. сл. Ал—ндръ Ѳед. Посохинъ. Уѣздный врачъ—н. с. Мих. Гавр. Киселевъ.

### Отдѣленіе Общества попечительнаго о тюрьмахъ.

Старшій директоръ—предсѣдатель уѣзднаго съѣзда, подполк. баронъ Никол. Петр. фонъ-Медемъ; директоры: товарищъ прокурора—с. с. Осипъ Владисл. Дегельманъ, уѣздный исправникъ—к. сов. Мих. Никол. Колышкинъ, с. с. Ив. Иван. фонъ-Паули, уѣздный членъ Пермскаго Окружнаго Суда—с. с. Влад. Иван. Кузнецовъ, городской судья—г. секр. Мих. Павл.

\*) См. примѣчаніе на стр. 28.

**Группильонъ**, благочинный—протоіерей Мих. Ив. **Холмогоровъ**, городской голова—Ал—ндръ Ѳед. **Пономаревъ**, уѣздный врачъ—н. с. Мих. Гавр. **Киселевъ**, предсѣдатель уѣздн. земск. управы—с. с. Митроф. Сем. **Тимоновъ**, пот. поч. гражд. Серг. Мих. **Грибушинъ**, к с. Дм. Алексѣев. **Вогословскій**, куп.: Як. Абрам. **Колпаковъ**, Степ. Ив. **Сибиряковъ**, Дм. Иван. **Елтышевъ**. Тюремный замокъ. Смотритель—к. сл. Влад. Ал—ндр. **Кермикъ**.

### Уѣздная Земская Управа.

Предсѣдатель—с. с. Митр. Сем. **Тимоновъ**; члены: куп. Алексѣй Ив. **Кожениковъ** (з. м. предсѣдателя), сельск. обыват. Петръ Мих. **Выковъ**; секретарь—к. сл. Влад. Ал—ндр. **Юхневъ**, бухгалтеръ—Смарагдъ Ипат. **Кармановъ**, техникъ—(вакансія). Врачи: Ал—ндръ Ив. **Реренъ** (гор. Кунгуръ), Герм. Ал—ндр. **Чемодановъ** (г. Кунгуръ), Петръ Степ. **Копыловъ** (с. Березовское), Никол. Конст. **Важеновъ**, Степ. Вас. **Пиликинъ** (Серебрянскій зав.), земско-заводскій врачъ—Яросл. Франц. **Кестранекъ** (Кыновскій зав.), ветер. врачъ—Никандръ Ив. **Собянинъ**. Управляющій аптекою—провизоръ Яв. Эдуард. **Новицкій**.

### Судебные слѣдователи.

1-го участка—к. с. Ѳед. Карл. **Николай**, 2-го уч.—к. а. Мих. Ѳедор. **Процеровъ**, 3-го уч.—тит. с. Мих. Мих. **Ковесниковъ** (всѣ—въ Кунгурѣ).

Судебные пристава: к. сл.: Серг. Сем. **Фералонтовъ**, Вас. Яковл. **Ивановъ**. Нотариусы: к. а. Ѳед. Ѳед. **Сланскій** и к. секр. Ал—ндръ Иполит. **Носовъ**.

Частный повѣренный—н. ч. Вас. Зах. **Васильевъ**.

### Уѣздное Казначейство.

Казначей—к. сов. Конст. Павл. **Варушкинъ**, бухгалтеръ—н. с. Ал—ндръ Як. **Плетневъ**, его помощн.—т. с. Петръ Степ. **Флеровскій**.

### Почтово-телеграфныя учрежденія.

*Кунгурская почтово-телеграфная контора IV класса.* Начальникъ—к. сов. Карлъ Як. **Эрлихъ**; его помощникъ—н. с. Мих. Павл. **Органовъ**, почт.-телегр. чиновникъ VI разр.—Никол. **Плотниковъ**.

*Крыловское почтовое отдѣленіе.* Начальникъ—к. секр. Никол. Петр. **Поповъ**.

*Березовское почтовое отдѣленіе.*

*Кыновское почтовое отдѣленіе.*

### Управленіе Уѣзднаго Военскаго Начальника.

Начальникъ—подполк. Мих. Никол. **Малофѣевъ**, дѣлопроизводитель—шт.-капит. Пав. Никол. **Колушевъ**.

### Городская Управа.

Городской голова—мѣщ. Ал—ндръ Ѳед. **Пономаревъ**; члены: заст. м. головы—г. секр. Лаврент. Вас. **Грачевъ**, мѣщ. Ѳеодос. Минеев. **Шестеровъ**; секретарь управы и думы—к. секр. Влад. Вас. **Раевскій**, бухгалтеръ—мѣщ. Влад. Ѳед. **Вушуевъ**; городской врачъ—к. сов. Андр. Як. **Мейеръ**.

### Городской общественный Ѳоминыхъ банкъ.

Директоръ—куп. Алексѣй Павл. **Чуватовъ**; товарищи директора: куп. Васил. Алексѣев. **Щербаковъ**, мѣщ. Ал—ндръ Матв. **Шаньгинъ**; кандидаты: директора—куп. Дм. Иван. **Елтышевъ**, товарищей директ.—мѣщ. Алексѣй Витал. **Вуторинъ**, Ал—ндръ Вас. **Опаринъ**; бухгалтеръ—мѣщ. Петръ Алексѣев. **Тушицынъ**.

### Сиротскій судъ.

Предсѣдатель—куп. Иванъ Кодрат. **Носковъ**, члены: куп. Зинов. Ег. **Кобелевъ**, куп. Ал—ндръ Прохор. **Чулошниковъ**, мѣщ. Ал—ндръ Матв. **Клементьевъ**; письмоводитель—к. секр. Флав. Иппол. **Носовъ**.

### Техническое Губкина училище.

Почетный попечитель—(вакансія); почетные члены: пот. поч. гражд. Гр. Кирил. **Кузнецовъ** (Москва), куп. Як. Абрам. **Колпаковъ**, к. сов. Леонидъ Викт. **Крушинскій** (Москва), куп. Алексѣй Павл. **Чуватовъ**, куп. Дм. Алексѣев. **Пономаревъ**. Директоръ—н. с. Алексѣй Вас. **Хвастуновъ** (онъ же препод. технологи); законоучитель—свящ. Ал—ндръ Ал—ндр. **Коровинъ**; преподаватели: технического черченія—инж.-мех. Никол. Павл. **Лапшинъ** (онъ же завѣд. уч. мастерскими), геометріи, механики и проеціоннаго черченія—г. с. Юрій Вас. **Ошанинъ**, ариеметики, алгебры, физики и электротехники—к. а. Ѳед. Ѳед. **Скурскій**; учителя: графическихъ искусствъ—к. а. Мих. Никанор. **Алексѣевъ**, пѣнія—к. а. Никол. Алексѣев. **Пантюхинъ**; гимнастики—фельдф. Ларіонъ Кирил. **Сѣдужинъ**; воспитатели: (онъ же преподаватель русск. яз.) Ал—сѣй Гр. **Мазке**, Ив. Фот. **Пономаревъ**, Моис. Ал—сѣев. **Манурыба**; письмоводитель—мѣщ. Вас. Иван. **Поповъ**. Врачъ—н. с. Ал—ндръ Ив. **Реренъ**.

### Городское училище (4-хъ классное).

Почетный смотритель—пот. поч. гражд. Серг. Мих. **Грибушинъ**. Учитель-инспекторъ—н. с. Вас. Ег. **Чашихинъ**, законоучитель—протоіер. Вас. Дмитр. **Конюховъ**; учителя: н. ч. Алексѣй Ник. **Ивановъ**, н. ч. Мих. Давид. **Паршаковъ**, н. ч. Никол. Павл. **Зиновьевъ**, к. сл. Андр. Вас. **Хаберевъ**; помощникъ учителя—(онъ же препод. гимнаст.) н. ч. Лавр. Петр. **Шагаевъ**, учитель чистописанія и рисованія—н. ч. Васил. Иванов. **Ивановъ**; врачъ—(вакансія).



## Женская прогимназія.

Предсѣдатель педагог. совѣта—н. с. Вас. Егоров. **Чапихинъ**. Начальница—домашн. наст. Мар. Никол. **Подъячева**; законоучители: протоіерей Мих. Иван. **Холмогоровъ**, приготов. кл.—свящ. Аван. Никол. **Хохряковъ**; преподаватели: русскаго яз.—к. а. Пав. Яковл. **Глазуновъ**; ариѳметики и естествовѣдѣнія—дом. наст. Натал. Ив. **Лейманъ**, исторіи и географіи—домашн. учит. Валент. Евг. **Насѣдкина**, приготов. кл.—домашн. учит. Натал. Вас. **Конюхова**, чистописанія и рисованія—ученый рисовальщикъ Вас. Ив. **Ивановъ**, руководѣлія—Вѣра Кузм. **Петрова**; надзирательница—домашн. учит. Евген. Самуил. **Сайковская**. Врачъ—к. сов. Андр. Яковл. **Мейеръ**.

## Православное духовенство.

*1-й благочиннической округъ*. Благочинный—протоіерей Мих. Іоаннов. **Холмогоровъ** (г. Кунгуръ).

Градо-Кунгурскій Благовѣщенскій соборъ. Протоіерей Мих. Іоаннов. **Холмогоровъ**, свящ.: Никол. Ак—ндр. **Поповъ**, Никол. Алекс. **Агаѳоновъ**, Ал—ндръ Ал—ндр. **Коровинъ**; діаконь Ал—ндръ Аван. **Дубровскій**, Пав. Мих. **Первущинъ**; псаломщ.: Іоаннъ Мих. **Отевъ**, Іоаннъ Вас. **Шестаковъ**, діаконь Вячесл. Дм. **Лавровъ** (на ваканс. псаломщ.).

Градо-Кунгурская Богородице-Скорбященская ц.: свящ. (вакансія), на псаломщ. вакансіи діаконь Никол. Петр. **Черепановъ**.

Градо-Кунгурская Владиміро-Богородицкая ц.: при женскомъ монастырѣ. Свящ. Петръ Павл. **Пономаревъ**, Евграфъ Ив. **Плетневъ**, діаконь на псаломщ. вакансіи Ал—ндръ Дм. **Лучниковъ**.

Градо-Кунгурская Іоанно-Предтеченская ц.: свящ. Іоаннъ Фералон. **Вирилловъ**, на вакансіи псаломщ. діаконь Ал—ндръ Яковл. **Красноперовъ**.

Градо-Кунгурская сиропитательнаго дома, Михаило-Архангельская ц.: свящ. Аван. Ник. **Хохряковъ**, діаконь Ал—ндръ Ник. **Махетовъ**.

Градо-Кунгурская Спасо-Преображенская ц.: протоіерей Вас. Дм. **Конюховъ**, свящ. на діаконьской вакансіи Мих. Ал—ндр. **Накаряковъ**. на псаломщ. вакансіи діаконь Влад. Апол. **Некрасовъ**.

Градо-Кунгурская Тихвино-Богородицкая ц.: свящ. Іоаннъ Вас. **Протопоповъ**, сверхштатный свящ. Андр. Іоан. **Порошинъ**, діаконь Ал—ндръ Дм. **Вудринъ**, псаломщ. Петръ Іоан. **Вогоявленскій**.

Градо-Кунгурская Успенская ц.: свящ. Ник. Павл. **Поповъ**, Антонинъ Петр. **Знаменскій**, діаконь Аван. Ив. **Фокинъ**, на псаломщ. вакансіи діаконь Іоан. Кир. **Пономаревъ**, псаломщ. Ник. Ив. **Кадешниковъ**.

Градо-Кунгурская Михаило-Георгиевская при зыряновской богадѣльнѣ ц.: свящ. Апол. Плат. **Некрасовъ**, псаломщ. Іоан. Ник. **Поповъ**.

*2-й благочиннической округ.* Благочинный—свящ. Петръ Пав. **Пономаревъ** (г. Кунгуръ при церкви женск. монаст.).

Асовскаго с. Свято-Троицкая ц.: свящ. (вакансія). діако́нь Ив. Дмитр. **Шестаковъ**, псаломщ. Ал—ндръ Ал. **Ковалевъ**, (вакансія).

Баяновскаго с. Филипповская ц.: свящ. Петръ Ал—ндр. **Удинцевъ**, псаломщ. Николай **Конюховъ**.

Бардинскаго с. Спасская ц.: свящ. Ник. Разумн. **Дягилевъ**, діако́нь Мих. Ал—ндр. **Тимовеевъ**, псаломщ. Алексѣй Иоаннов. **Грацинскій**.

Березовскаго с. Вознесенская ц. Свящ.: Макар. Ил. **Архангельскій**, Никол. Матв. **Кудрявцевъ**, діако́нь Ал—ндръ Андр. **Петровъ**, діако́нь на псаломщ. вакансіи Сем. Никиф. **Еланскій**, псаломщ. Левъ Мих. **Пузыревъ**.

Кыновскаго завода Свято-Троицкая ц.: свящ. Пав. Стеф. **Романовъ**, 2-й свящ. (вакансія), псаломщ. (диако́нь) Иоаннъ Иоан. **Конюховъ**, Конст. Георг. **Осокинъ**.

Кинделинскаго с. Петро-Павловская ц.: свящ. Евѣимъ Филип. **Поповъ**, діако́нь Анатол. Ант. **Маминъ**, псаломщ. Вас. Вас. **Якиманскій**.

Кипертскаго с. Воскресенская ц.: свящ. Петръ Никиф. **Липинъ**, діако́нь на псаломщ. вакансіи Дм. Петр. **Митюхляевъ**.

Комаровскаго с. Христо-Рождественская ц.: свящ. Иоан. Вас. **Холзинъ**, діако́нь Дм. Ник. **Поповъ**, псаломщ. Дм. Вас. **Калачевъ**.

Кыласовскаго с. Николаевская ц.: свящ. Вас. Иоан. **Тетюевъ**; Васил. Антон. **Введенскій**, діако́нь Влад. Иоаннов. **Карнаевъ**, псаломщ. Андрей Петр. **Поповъ**.

Сосновскаго с. Христо-Рождественская ц.: свящ. Іаковъ Никит. **Пономаревъ**, діако́нь Вас. Вас. **Колотиловъ**, псаломщ. Гавр. Ѳед. **Коровинъ**.

Осинцевскаго с. Петро-Павловская ц.: свящ. Варлаамъ Иоанн. **Мизеровъ**, діако́нь Ал—ндръ Вас. **Будринъ**, псаломщ. Пав. Евстаф. **Коровинъ**.

Сажинскаго с. Михаило Архангельская ц. свящ.: Ал—ндръ Николаев. **Шеляевъ**, псаломщ. Юлій Ив. **Копытовъ**.

Сабарскаго с. Срѣтенская ц.: свящ. Пав. Евфим. **Ершевъ**, діако́нь Иоаннъ Ѳеод. **Калачниковъ**, псаломщ. Серг. Серг. **Успенскій**.

Серебрянскаго завода Богоявленская ц. Свящ.: Иоаннъ Раф. **Петровъ**, Ал—ндръ Ал—ндр. **Ласинъ**, псаломщ.: Конст. Вас. **Ѳедоровскій**, (запрещ. свящ.) Матѳей Дм. **Золотовъ**.

Сылвинскаго с. Кресто-Воздвиженская ц.: свящ. Алексѣй Георг. **Пьянковъ**, штатн. діако́нь Вас. Вас. **Славнинъ**, на псаломщ. вакансіи (запрещ. свящ.) Мих. Як. **Потоцкій**.

Сылвино-Рождественскаго с. Спасо-Преображенская ц. Свящ.: Михаилъ Степ. **Черепановъ**, Мих. Сем. **Иванковъ**, Вас. Филип. **Покровскій**, діако́нь Григ. Петров. **Серебренниковъ**, псаломщ.: Петръ Ал—ндр. **Вирюковъ**, Ѳеод. Иоан. **Собянинъ**, Илья Петр. **Поповъ**.

Покровскаго с. Покровская ц.: свящ. Конст. Ал—ндр. **Кизнерцевъ**,  
діаконъ Іоан. Ал. **Шиловъ**, псаломщ. Стеф. Андр. **Черепановъ**.

Троельжанскаго с. Вознесенская ц.: свящ. Θεод. Вас. **Шастинъ**, діаконъ Конст. Апол. **Стахіевъ**, псаломщ. Іоаннъ Вас. **Шастинъ**.

Тазовскаго с. Іоанно-Предтеченская ц. Свящ.: Петръ Никит. **Пономаревъ**, Никол. Ил. **Вѣлзеровъ**, діаконъ Мих. Алексѣев. **Венедиктовъ**, псаломщики: Ал—ндръ Анатол. **Поздняковъ**, Іоан. Ант. **Введенскій**.

Усть-Кишертскаго с. Покровская ц. Свящ.: Антон. Алексѣев. **Поповъ**, Никол. Мих. **Черепановъ**, діаконъ Іоаннъ Григ. **Курбатовъ**, діаконъ на псаломщ. вакансіи Ал—ндръ Ал—ндр. **Конюховъ**, псаломщ. Никол. Дм. **Изергинъ**.

Черноярскаго с. Пророко-Ильинская ц.: свящ. Іоан. Никол. **Дягилевъ**, діаконъ Евген. Дм. **Золотовъ**.

### Іоанно-Предтеченскій женскій монастырь.

Настоятельница—игуменія **Талсія**, казначея—монахиня **Никія**, благотворительная—монахиня **Евлампія**.

### Отдѣленіе Епархіального училищнаго совѣта.

Предсѣдатель—протоіерей Мих. Ив. **Холмогоровъ**; члены: предсѣдат. уѣздн. съѣзда, баронъ Никол. Петр. **Фонъ-Медемъ**, свящ. Антон. Петров. **Знаменскій**, свящ. Никол. Павл. **Поповъ**, свящ. Петръ Павл. **Пономаревъ**, с. с. Петръ Георг. **Соколовъ**, куп. Дм. Алексѣев. **Пономаревъ**, н. п. гр. Серг. Мих. **Грибушинъ**, предсѣдатель уѣздн. земск. управы, уѣздн. исправникъ и земскіе начальники уѣзда; членъ-дѣлопроизводитель—священникъ Ал—ндръ Ал—ндр. **Куровинъ**.

### Михайло-Антонино-Кирилловскій Сиропитательный домъ.

Почетная попечительница и предсѣдательница попечительнаго комитета—вдова пот. поч. гражд. Антон. Ив. **Грибушина**; члены попеч. комитета: куп. Як. Абрам. **Колпаковъ**, куп. Степ. Ив. **Сибиряковъ**, н. с. Вас. Ег. **Чащихинъ**; и. д. завѣдующаго домомъ—сельск. обыв. Иванъ Никол. **Яркинъ**, законоучитель—свящ. Аѳан. Ник. **Хохряковъ**, учитель общеобраз. предметовъ—діак. Ал—ндръ Ник. **Махетовъ**, экономъ и письмоводитель—кр. Яков. Вас. **Богдановъ**, воспитатель—к. а. Сем. Ив. **Вородинъ**; врачъ завѣдующій больницей—н. с. Ал—ндръ Ив. **Герень**.

### Елизаветинская женская рукодѣльная школа.

*Попечительный совѣтъ.* почетные члены: пот. поч. гражд. Григ. Кир. **Кузнецовъ**, куп. Степ. Ив. **Сибиряковъ**, с. с. Петръ Егор. **Соколовъ**, почетный членъ, испр. д. почетнаго попечителя—куп. Як. Абрам. **Колпаковъ**

Предсѣдатель педагогическаго совѣта — инж.-мех. Алексѣй Вас. **Хвастуновъ**.  
Начальница — дом. учит. Марія Иван. **Иванова**, помощн. начальницы — дом.  
наст. Софья Ал — ндр. **Яценко**, законоучитель — (вакансія), учительницы-  
воспитательницы: дом. учит. Алевт. Конст. **Кроткова**, дом. наст. Надежда  
Вас. **Осипова**, дом. учит. Лариса Ал — ндр. **Сулковская**, и. д. учит. рук. —  
учен. мастер. Степ. Иван. **Мясникова**, врачъ — н. с. Андр. Як. **Мейеръ**;  
учитель пѣнія — к. а. Ник. Алексѣй **Пантюхинъ**, письмов. и экономъ — Мих.  
Степ. **Гурылевъ**.

### Мѣстный комитетъ Россійскаго Общества Краснаго Креста.

Предсѣдатель — инж.-мех. Алекс. Вас. **Хвастуновъ**, его товарищъ и  
казначей — куп. Як. Абрам. **Колпаковъ**.

### Общество пчеловодства.

Предсѣдатель — куп. с. Сем. Лавр. **Сартаковъ**, товар. предсѣд.: Мих. Пав.  
**Групильзонъ**, агроном. смотр. Мих. Степ. **Агаповъ**.

## ГОРНЫЕ ЗАВОДЫ.

### Серебрянскій казенный заводъ.

Управитель — горн. инж., к. сов. Франц. Осипов. **Тжасковскій**, смотритель — горн. инж., т. с. Никол. Аполлон. баронъ **Гейкинъ** (онъ же инженеръ для развѣдокъ), бухгалтеръ, тит. с. Мих. Козм. **Храмцевъ**, и. о. письмоводителя — личн. поч. гражд. Сем. Фед. **Собашниковъ**, лѣсничій — тит. с. Никол. Устин. **Толочко**, врачъ — Степ. Вас. **Пилинъ**.

*Илимская пристань.* Лѣсничій — н. с. Ал — ндръ Никол. **Паницынъ**.

### Кыновской заводъ графа С. А. Строганова.

Управляющій округомъ и заводомъ — инж. техн. Григ. Никол. **Агѣевъ**, членъ окружн. правленія — личн. почетн. гражд. Вас. Ив. **Воробьевъ**, секретарь и повѣренный по судебнымъ дѣламъ — мастеровой Мих. Никол. **Чудиновъ**, бухгалтеръ — мѣщ. Ив. Вас. **Вобылевъ**, кассиръ — мастер. Никол. Вас. **Вергышевъ**, доменный техникъ — крест. Анатолій Конон. **Ширлевъ**, заводскій приказчикъ — техн. Никол. Як. **Вѣльтюковъ**, заводскій надзиратель и строитель — мѣщ. Павелъ Степ. **Девятевъ**, горные смотрители: кыновскихъ рудник. — мѣщ. Анат. Львов. **Карельскихъ**, малоблагодатскихъ рудник. — мѣщ. Ал — ндръ Вас. **Шумковъ**; окружный лѣсничій — г. секр. Яковъ Федор. **Бушувъ**, его помощникъ — учен. управитель Ник. Ник. **Саламатовъ**. Врачъ — Яросл.-Карль Франц. **Кестранекъ**.

## Городъ Красноуфимскъ съ уѣздомъ.

### Уѣздный съѣздъ Земскихъ Начальниковъ \*).

Предсѣдатель—к. а. Серг. Абрамов. **Свиридовъ** (гор. Красноуфимскъ).  
 Участковые земскіе начальники: 1-го уч.—(з. м. предсѣдателя)—к. сек. Сем. Петр. **Вареоломеевъ** (г. Красноуфимскъ), 2-го уч.—к. р. Конст. Густ. **Голынецъ** (Артинскій зав.), 3-го уч.—к. а. Ив. Ал—ев. **Янговичъ** (с. Потапинское), 4-го уч.—к. секр. Пав. Порфир. **Становъ** (Нязепетровскій зав.), 5-го уч.—к. р. Левъ Ал—ндр. **Чоголовъ** (Михайловскій зав.), 6-го уч.—г. секр. Ив. Ив. **Новицкій** (Бисертскій зав.), 7-го уч.—полк. Родіонъ Андр. **Гернгроссъ** (с. Ачитъ), 8-го уч.—пор. Ал—ндръ Никол. **Ильинъ** (с. Торговинское), 9-го уч.—поруч. Ал—ндръ Никол. **Грамбежъ** (Суксунскій зав.), 10-го уч.—г. секр. Ал—ндръ Мих. **Сабиръ** (с. Богородское). Уѣздный членъ суда—с. с. Никол. Вас. **Лекгеръ**. Городской судья—к. а. Ал—ндръ Евдок. **Савватѣевъ**. И. д. секретаря—г. с. Аѳ. Ив. **Головинъ**.

### Уѣздный Комитетъ Попечительства о народной трезвости.

Предсѣдатель—предсѣдатель уѣздн. уѣзда, к. а. Сергѣй Абрамовичъ **Свиридовъ**, члены: директоръ промышленнаго училища, уѣздный членъ Пермскаго Окружнаго Суда, товарищъ прокурора Пермскаго Окружнаго Суда, уѣздный исправникъ, военскій начальникъ, помощникъ начальника губернскаго жандармскаго управленія, податной инспекторъ, уѣздный врачъ, городской врачъ, инспекторъ народныхъ училищъ красн. у., городской судья, предсѣдатель уѣздной земской управы, городской голова, земскіе начальники уѣзда, почетные мировые судьи: Ив. Артем. **Шевелинъ**, Конст. Артем. **Шевелинъ**, Степ. Мих. **Коробовъ**, Никол. Яким. **Сердобинскій**, Ив. Мих. **Луканинъ**, Ив. Алексѣев. **Таланкинъ**, Ѳед. Вас. **Гилевъ**, Зиновій Ив. **Тихонравовъ** и дѣлопроизводитель Пав. Ив. **Лыхинъ** и по назначенію: епархіальнаго начальства—протоіерей Іаковъ Іоанн. **Вратчиковъ**, управляющаго акцизными сборами—н. с. Иванъ Конст. **Вородаевскій**.

### Уѣздное Полицейское Управленіе.

Уѣздный исправникъ—тит. с. Флоръ Ѳед. **Будаковъ**, его помощн.—н. с. Арк. Ал—ндр. **Охочинскій**; секретарь—к. сл. Пав. Ив. **Дядюшкинъ**. Столоначальники: распоряд. ст.—к. сл. Дм. Сав. **Аникѣевъ**, уголовн. ст.—к. сл. Петръ Елпифидор. **Пѣтуховъ**, регистраторъ—к. сл. Мих. Ал—ндр. **Мочалинъ**. Полицейскій надзиратель—к. секр. Илья Иван. **Яндашевскій**. Становые пристава: 1-го стана—к. а. Ал—ндръ Ив. **Лыхинъ** (с. Ключи), 2-го ст.—к. а. Ник. Ив. **Куроченинъ**, 3-го стана—н. ч. Ал—ндръ Петров. **Степановъ**, 4-го стана—т. с. Григ. Гавр. **Сартаковъ**.

\*) См. прилѣчаніе на стр. 23.

### Отдѣленіе Общества попечительнаго о тюрьмахъ.

Старшій директоръ—предсѣдатель уѣзднаго сѣзда, к. а. Серг. Абрам. **Свиридовъ**. Директоры: протоіерей Іаковъ Іоани. **Братчиговъ**, товарищъ прокурора—г. секр. Мих. Петр. **Орѣшниковъ**, уѣздный исправникъ—к. секр. Флоръ Ѳед. **Вудаковъ**, уѣздный членъ Пермскаго Окружн. Суда—г. секр. Ник. Вас. **Лекгеръ**, городской судья—г. секр. Ал—ндръ Евдоким. **Савватѣевъ**, и. д. земскаго начальника—к. секр. Пав. Порф. **Становъ**, предсѣдатель уѣздн. земск. управы—Ив. Мих. **Лузанинъ**, уѣздный врачъ—н. с. Мих. Троф. **Керстень**, г. с. Аѳ. Иван. **Головинъ**, пот. поч. гражд. Иванъ Артем. **Шевелинъ**, куп. Григ. Ив. **Сидяковъ**, помощн. аптекаря—Ал—ндръ Андр. **Зубаревъ**, куп. Андр. Павл. **Оболенскій**, городской голова—куп. Ив. Васильев. **Лузанинъ**, завѣдующій дѣлопроизводствомъ—личн. поч. гражд. Ив. Ал—ндр. **Ивоченинъ**, куп. Вас. Ив. **Тихановъ**. Тюремный замокъ. Смотритель—шт.-капит. Никол. Сем. **Іевлевъ**. Врачъ тюремной больницы—Ив. Ант. **Петрученко**.

### Уѣздная Земская Управа.

Предсѣдатель—н. с. Ив. Мих. **Лузанинъ**. Члены: з. м. предс.—мѣщ. Степ. Мих. **Коробовъ**, к. сов. Ник. Аким. **Сердобинскій**; секретарь—н. с. Вас. Ив. **Воскресенскій**, бухгалтеръ—крест. Петръ Ал—ндр. **Желтышевъ**; врачи: к. сов. Матв. Иван. **Мизеровъ** (г. Красноуфимскъ), к. а. Ал—ндръ Никол. **Миловидовъ** (г. Красноуфимскъ), н. ч.: Никол. Алексѣев. **Пьянковъ** (Аргинскій зав.), Андр. Ал—ндр. **Колесниковъ** (с. Ключевское), Ив. Калуст. **Курдовъ** (Михайловскій зав.), Степ. Аѳан. **Ворчаниновъ** (с. Богородское), пот. двор. Ал—ндръ Конст. **Нешкодны** (Бисертскій з.). Ветер. врачъ—н. с. Никол. Ив. **Анисимовъ**. Управляющій аптекою—л. поч. гражд. Ал—ндръ Павл. **Валуевъ**.

### Судебные Слѣдователи.

1-го участка—к. секр. Никол. Алексѣев. **Пуссетъ**, 2-го уч.—к. секр. Серг. Савв. **Поповъ** (зав. Суксунскій), 3-го уч.—к. секр. Аѳан. Ал—ндров. **Платуновъ** (Аргинскій зав., 4-го уч.—тит. сов. Петръ Ив. **Леденцовъ** (Михайловскій з.), 5-го уч.—к. секр. Ал—ндръ Аркад. **Фрейтагъ** (Бисертскій з.), Судебный приставъ—к. сл. Дм. Ив. **Захаровъ**.  
Нотаріусъ—н. ч. Леонт. Влад. **Фельдманъ**.

### Уѣздное Казначейство.

Казначей—к. сов. Петръ Иван. **Лыхинъ**, бухгалт.—к. секр. Ал—ндръ Никол. **Протасовъ**.

### Акцизное Управление 5-го округа.

Надзиратель—н. с. Ив. Конст. **Вородаевскій** (въ г. Красноуфимскѣ); помощники: 1-го уч.—старшій, тит. с. Влад. Григ. **Остроумовъ** (въ г. Крас-

ноуфимскѣ); 2-го уч.—младшій, н. ч. Влад. Ив. **Серебровъ** (въ Бѣлянковскомъ з. Красноуф. у.), 3-го уч.—младшій к. секр. Никол. Петр. **Влохинъ** (з. Суксунскій), 4-го уч.—старшій, н. сов. Алексѣй Петр. **Токаревъ** (гор. Кунгуръ); 5-го уч.—младш.—г. с. Вас. Іустин. **Голынецъ** (з. Тюшевскій); дѣлопроизводители: к. а. Мечисл. Мих. **Ясельскій** и Серг. Ал—ндр. **Агошовъ**; старшій штатн. контролеръ - г. с. Конст. Ал—ндр. **Нурминскій** (г. Кунгуръ); младшіе штатные контролеры: к. а. Мих. Корнил. **Мурдасовъ** (зав. Тюшевскій), н. ч. Рейнгардъ Рейнгольд. **Вейерсбергъ** (Бѣлянковский зав.), н. ч. Никол. Ал—ндр. **Юсса** (г. Красноуф.); младшій нешт. контрол. при разсыпкѣ чая въ Кунгурѣ—н. ч. Ал—сѣй Аркад. **Маллѣевъ** (г. Кунг.).

### Почтово-телеграфныя учрежденія.

*Красноуфимская почтово-телеграфная контора V класса.* Начальникъ—к. а. Ал—сѣй Максим. **Ламановъ**; его помощникъ—к. секр. Никол. Гавриловичъ **Рожевъ**.

*Михайловское почтово-телеграфное отдѣленіе.* Начальникъ—т. с. Вик. Васил. **Павловъ**.

*Нижне-Сергинское почтово-телеграфное отдѣленіе.* Начальникъ—тит. с. Ал—ндръ Иван. **Издеберскій**.

*Нязепетровское почтово-телеграфное отдѣленіе.* Начальникъ—г. секр. Ѳед. Ал—ндр. **Ковалевъ**, почт.-тел. чиновн.—н. ч. Пав. Ив. **Феоктистовъ**.

*Суксунское почтово-телеграфное отдѣленіе.* Начальникъ—к. а. Матв. Калинов. **Полѣшукъ**.

*Артинское почтовое отдѣленіе.* Завѣдующій—к. р. Ег. Алексѣев. **Щербаковъ**, надсмотр.—н. ч. Петръ Ав. **Дыбинъ**.

*Ачитское почтовое отдѣленіе.* Начальникъ—г. секр. Ал—ндръ Ил. **Козьминъ**.

*Богородское почтовое отдѣленіе.* Начальникъ—г. секр. Вас. Иван. **Тихоміровъ**.

*Курманское почтовое отдѣленіе.* Начальникъ—к. секр. Ѳед. Павл. **Серебровъ**.

*Кленовское почтовое отдѣленіе.* Начальникъ—г. секр. Васил. Аонног. **Девятериковъ**.

*Ключевское почтовое отдѣленіе.* Начальникъ—г. секр. Ив. Ѳед. **Курзеновъ**.

### Управленіе Уѣзднаго Военскаго Начальника.

Начальникъ—подполковникъ Викт. Конст. **Колубакинъ**; дѣлопроизводитель—к. а. Ив. Вас. **Тихоновъ**.

### Городская Управа.

Городской голова—куп. Иванъ Вас. **Луканинъ**; члены: куп. Емельянъ Ив. **Лаврентьевъ** (заступ. м. головы), мѣщ. Ѳед. Архип. **Китаевъ** (онъ же торг. депутатъ); секретарь—личн. поч. гражд. Ив. Ал—ндр. **Ивочкинъ** (онъ же торгов. депутатъ). Торговые депутаты: куп. Григ. Ив. **Сидяковъ**, куп. Петръ Алексѣев. **Елисѣевъ**.

### Городской Сиротскій Судъ.

Предсѣдатель—куп. Ив. Вас. **Луканинъ**; члены, куп.: Вас. Ив. **Тихановъ**, Демен. Ив. **Кропонецъ**, мѣщ.: Никол. Ил. **Поповъ**, Ѳед. Архип. **Китаевъ**, Аван. Макс. **Гавриловъ**; секретарь—личн. поч. гражд. Ив. Ал—ндр. **Ивочкинъ**.

### Промышленное училище.

Почетный попечитель—пот. поч. гражд. Конст. Арт. **Шевелинъ**. Директоръ—с. с. Сем. Мих. **Гуржеевъ**; и. обяз. инспектора общеобразоват. классовъ—с. с. Ад. Мирг. **Кунцевичъ**; законоучитель—(вакансія); преподаватели: техническихъ классовъ: физики и метеорологіи—с. с. Дм. Михаил. **Боголѣповъ**, технологіи—н. с. Антонъ Ал—сѣв. **Шалабановъ**, завѣдыв. учебн. частью техническихъ классовъ (онъ же преподават. сельск. хозяйств.) н. с. Влад. Ник. **Варгинъ**, сельск. хозяйства: агрономъ 1-го разряда Мих. Ерем. **Прикъ** и технологъ Гр. Павл. **Верестовъ** (сверхштатн.); технолог.—к. а. Антон. Алекс. **Шалабановъ**, неорган. химіи—техн. Влад. Петр. **Пантелѣевъ**, неорганической химіи—техн. Ив. Григ. **Манохинъ**; черченія и руковод. практ. работъ—тит. сов. Леоптій Ал—ндр. **Врюхановъ**; руководитель практич. работъ въ техническ. клас.—техникъ Вас. Ив. **Вурондасовъ**, преподаватели общеобразовательныхъ классовъ: нѣмецкаго язык.—н. с. Пав. Рудол. **Клюпферъ**, французскаго яз.—н. чин. Феликсъ Павлов. **Шмиттъ**, русск. язык.—н. ч. Конст. Конст. **Кузнецовъ**, исторіи и географіи—н. ч. Вас. Ѳед. **Соловьевъ**, рисованія и чистописанія—н. с. Павел. Кирил. **Любченко**. Завѣдывающій химической лабораторіей—техникъ Род. Ив. **Ивановъ**; надзиратель техническ. классовъ—н. ч. Ив. Ѳед. **Алферовъ**. Помощники классныхъ наставниковъ—к. а. Егоръ Пав. **Грачевъ**, техникъ—Мих. Павл. **Марковъ**, врачъ—к. сов. Матв. Ив. **Мизеровъ**; письмоводитель—к. сл. Сем. Егор. **Савичевъ**.

### Низшая сельско-хозяйственная русско-башкирская школа.

Директоръ—с. с. Семень Мих. **Гуржеевъ**, управляющій—сельско-хозяйствен. техн. Петръ Ал—ндр. **Воробьевъ**; учителя: к. а. Конст. Лавр. **Оболонскій**, сельско-хозяйствен. техникъ Степ. Лук. **Черновъ**, сельско-хозяйств. техникъ Ал—ндръ Яковл. **Флоренскій**; законоучитель и учитель приготовит. класса—діаконъ Васил. Иванов. **Патрикѣевъ**.



## Женская Прогимназія.

Предсѣдатель попечительнаго совѣта—к. а. Серг. Абрам. **Свиридовъ**. Почетная попечительница—жена к. а. Лидія Петр. **Свиридова**. Предсѣдатель педагогическаго совѣта—с. сов. Сем. Мих. **Гуржеевъ**. Начальница прогимназіи—дом. учит. Марія Ал—ндр. **Вagnerъ**; законоучитель—свящ. Пав. Иоан. **Спасскій**; преподавательницы: русскаго яз.—дом. учит. Лидія Ал—ндр. **Архипова**, ариѳметики—дом. наст. Варв. Ив. **Тиханъ**, исторіи и географіи—дом. наст. Софья Вас. **Розова**, рукодѣлія—дом. учит. Екатерина Иван. **Письмова** (она же надзирательница) преподаватели: естеств. исторіи—н. с. Валерій Евсигн. **Агровъ**, рисованія и чистописанія—некл. художникъ Ив. Павл. **Соболевъ**.

## Православное духовенство

*1-й благочиннической округ.* Благочинный—протоіерей Іаковъ Іоаннов. **Братчиковъ** (г. Красноуфимскъ).

Градо-Красноуфимскій Свято-Троицкій соборъ. Протоіерей—Іаковъ Іоан. **Братчиковъ**, свящ.: Павелъ Иван. **Спасскій**, Іоаннъ Мих. **Луканинъ**, діаконь мѣсто праздно, псаломщ.: Ал—ндръ Акакіев. **Лебедевъ**, Василій Серг. **Жыгульскій** и Никол. Іоан. **Сажинъ**.

Александровскаго завода Покровская ц.: свящ. Вас. Іоан. **Воголюбовъ**, діаконь Вячеславъ Стеф. **Воскресенскій**, псаломщ. Ал—ндръ Николаевичъ **Митюхляевъ**.

Ачитскаго с. Михаило-Архангельская ц.: свящ. Ник. Вас. **Чечулинъ**, діаконь Стеф. Анастас. **Голубчиковъ**, псаломщ. Никол. Мих. **Лебедевъ**,

Бисертскаго с. Афанасіе-Кирилловская ц.: свящ. Вас. Сем. **Поповъ**, псаломщ. Мих. Мих. **Ситниковъ**.

Каргинскаго с. Петро-Павловская ц.: свящ. Петръ Описиф. **Луканинъ**, псаломщ. (діаконь) Ник. Вас. **Исаковъ**.

Крѣулинскаго с. Казанская ц.: свящ. Мих. Ив. **Вышеславцевъ**, псаломщикъ Георг. Петр. **Вознесенскій**.

Манчажскаго с. Иоанно-Богословская ц.: протоіерей Евген. Владимір. **Боровинъ**, діаконь Пав. Дм. **Юмашевъ**, псаломщ. Анд. Петр. **Калашниковъ**.

Ниже-Потамскаго с. Николаевская ц.: свящ. Іоаннъ Трофим. **Удюрминскій**, псаломщ. Никодимъ Трофим. **Удюрминскій**.

Савиновскаго с. Успенская ц.: свящ. Дм. Конст. **Аптривъ**, псаломщ. Дм. Петр. **Харинъ**.

Саранинскаго завода Петро-Павловская ц.: свящ. Георг. Прокон. **Прошинъ**, псаломщ. Іоаннъ Ал—ндр. **Мухинъ**.

*2-й благочиннической округ.* Благочинный—свящ. Іоаннъ Алексѣев. **Воздвиженскій** (с. Аріѣское).

Арійскаго с. Рождество-Богородицкая ц.: свящ. Иоаннъ Алексѣевичъ **Воздвиженскій**, Мих. Павл. **Вудринъ**, діаконь Петръ Ал—ндр. **Лавровъ**, псаломщ.: Ал—ндръ Петр. **Надеждинъ**, Іаковъ Флор. **Врюхановъ**.

Алмазскаго с. Пророко-Ильинская ц.: свящ. Андр. Евген. **Вечтомовъ**, псаломщ. - запрещенный свящ. Дм. Алекс. **Плотниковъ**.

Алтыновскаго с. Успенская ц.: свящ. Ник. Вас. **Первущинъ**, діаконь Аркад. Иоан. **Плетневъ**, псаломщ. Веніам. Петр. **Задоринъ**.

Быговскаго с. Казанско-Богородицкая ц.: свящ. Вас. Венед. **Поповъ**, псаломщ. Иоаннъ Павл. **Вудринъ**.

Верхне-Сарсинскаго с. Покровская ц.: свящ. Дм. Стеф. **Шестаковъ**, псаломщ. Иоаннъ Феод. **Глумовъ**.

Верхъ-Суксунскаго с. Введенская ц.: свящ. Петръ Григ. **Пономаревъ**, псаломщ.: Ив. Григ. **Юшковъ**, Стеф. Иоан. **Вѣльтюковъ**.

Иргинскаго с. Крестовоздвиженская ц.: свящ. Андр. Сем. **Будринъ**, псаломщ. Влад. Ал—ндр. **Поповъ**.

Ключевскаго с. Вскресенская ц. свящ.: Алексѣй Григ. **Курбатовъ**, Веніам. Ник. **Колокольниковъ**, діаконь Клавд. Тимоф. **Никитинъ**, псалом., Мих. Прокоп. **Конюховъ**, Як. Павл. **Висоцковъ**.

Молебскаго завода Свято-Троицкая ц.: свящ. Мих. Стен. **Федоровъ**, діаконь на вакансіи псаломщ. Пав. Дм. **Коровинъ**.

Мостовскаго с. Введенская ц.: свящ. Дм. Иоаннов. **Южаковъ**, псаломщикъ Леонидъ Петр. **Иртеговъ**.

Мосинскаго с. Михаило-Архангельская ц.: свящ. Вас. Іаков. **Поповъ**, псаломщ. Иона Иоани. **Фокинъ**.

Петро-Павловскаго с. Петро-Павловская ц.: свящ. Иоаннъ Евфим. **Будряцевъ**, псаломщ. Феодоръ Иоан. **Будряцевъ**.

Совѣтинскаго с. Макаріевская ц.: свящ. Вас. Прокоп. **Конюховъ**, псаломщикъ Вас. **Баталовъ**.

Сокольскаго с. Преображенская ц.: свящ. Никол. Петр. **Калашниковъ**, псаломщ. Вас. Дм. **Корепановъ**.

Суксунскаго завода Вознесенская ц.: свящ. Андр. Іаковл. **Поповъ**, діаконь Мих. Алексѣев. **Южаковъ**, псаломщ. Иоаннъ Вас. **Шастинъ**.

Сыринскаго с. Свято-Троицкая ц.: свящ. Никол. Евген. **Нарциссовъ**, псаломщ. Ал—ндр. Никол. **Смородинцевъ**.

Тисовскаго завода Претро-Павловская ц.: свящ. Никол. Вас. **Серебренниковъ**, псаломщ. Мих. Игнат. **Ведровъ**.

Торговижскаго с. Предтеченская ц.: свящ. Ал—ндръ Алексѣев. **Словцовъ**, діаконь Конст. Конст. **Словцовъ**, псаломщ. Евсиг. Феод. **Колокольниковъ**.

Тохтаревскаго с. Богородицкая Неопол. Купины ц.: свящ. Андр. Анд. **Романовъ**, псаломщ. Иоаннъ Иоаннов. **Зилотинъ**.

Тюшевскаго завода Николаевская ц.: свящ. Ал—ндръ Никол. **Кузнецовъ**, псаломщ. (діаконъ) Андр. Павл. **Вудринъ**.

Утинскаго с. Введенская ц.: свящ. Сем. Вас. **Вудринъ**, псаломщикъ Іоаннъ Ал—ндр. **Пѣтуховъ**.

Тюино-Озерскаго с. Михаило-Архангельская ц.: свящ. Сергій Михаил. **Синайскій**, псаломщ. Леонидъ Вас. **Поповъ**.

*3-й благочинническій округ.* Благочинный — свящ. Іоаннъ Мих. **Луканинъ** (г. Красноуфимскъ).

Артинскаго завода Введенская ц. Свящ.: Никол. Ал—ндр. **Распоповъ**, Ал—ндръ Андр. **Пономаревъ**, діаконъ Ал—ндръ Ник. **Поповъ**, псаломщ.: Онисимъ Іоан. **Щетниковъ**, Веніам. Вас. **Воскресенскій**.

Бисертскаго завода Христо-Рождественская ц.: свящ. Вас. Мих. **Вудринъ**, псаломщ.: Ал—ндръ Андр. **Вудринъ**, Ник. Егор. **Золотухинъ**.

Верхне-Сергинскаго завода Введенская ц. Свящ.: Стеф. Ал—ндръ **Калашниковъ**, Мих. Никифор. **Луканинъ**, діаконъ на вакансіи псаломщика Ал—ндръ Петр. **Вирюковъ**, псаломщ. Ал—ндр. Феод. **Вѣльтюковъ**.

Илимской казенной пристани Свято-Троицкая ц.: свящ. Флоръ Андр. **Врехановъ**, псаломщ. Іоаннъ Іоаннов. **Фефиловъ**.

Киргизанскаго с. Казанско-Богородицкая ц.: свящ. Петръ Іаковлев. **Тронинъ**, псаломщ. Іоаннъ Мих. **Калашниковъ**.

Кленовскаго с. Николаевская ц.: свящ. Ал—ндр. Никол. **Смышляевъ**, псаломщ. Веніам. Веніам. **Грамолинъ**.

Атигскаго завода Тихвино-Богородицкая ц.: свящ. Серг. Ал—ндров. **Фаворинъ**, псаломщ. Ник. Влад. **Гаревскихъ**.

Михайловскаго завода Вознесенская ц. Свящ.: Никол. Никол. **Орловъ**, Алексѣй Вас. **Флоровъ**, діаконъ Конст. Вас. **Топорковъ**, псаломщ.: Мих. Никол. **Вирюковъ**, Петръ Петр. **Мечинъ**.

Нижне-Сергинскаго завода Свято-Троицкая ц. Свящ.: Евген. Арсен. **Нарциссовъ**, Авраамій **Салминъ**, Ал—ндръ Ил. **Отевъ**, діаконъ Ал—ндръ Гавр. **Камышевскій**, псаломщ.: Кенсоринъ Петр. **Вѣлозеровъ**, Ал—ндръ Алексѣв. **Свѣчниковъ**.

Нязе-Петровскаго завода Петро-Павловская ц. Свящ.: Іоаннъ Ал—ндр. **Посохинъ**, Вас. **Ворисоглѣбскій**, діаконъ (вакансія), псаломщики: Навель Георг. **Липинъ**, Конст. Ив. **Кусакинъ**, Мих. Вас. **Врикнеръ**.

Поташинскаго с. Покровская ц.: свящ. Мих. Вас. **Шастинъ**, діаконъ Ал—ндръ Петр. **Кокшаровъ**, псаломщ. Ив. Ал—ндр. **Вудринъ**.

Сажинскаго с. Іоанно-Предтеченская ц.: свящ. Дм. Іоаннов. **Поповъ**, псаломщ.: Владим. Евген. **Коровинъ**, Ник. Вас. **Ляпустинъ**.

Сухановскаго с. Петро-Павловская ц.: свящ. Аполлонъ Вас. **Стахівъ**, псаломщ. Вас. Георг. **Селезневъ**.

Сылвинскаго завода Срѣтенская ц.: свящ. Іоаннъ Іустинов. **Швецовъ**, псаломщ. Владим. Андр. **Луканинъ**.

Уткинскаго завода Покровская ц.: свящ. Ал—ндр. Ал—ндр. **Ждановъ**, псаломщ. Маркелль Іаковлев. **Пономаревъ**.

Шемахинскаго завода Свято-Троицкая ц.: свящ. Ал—ндръ Николаев. **Муратовскій**, псаломщ. Алексѣй Мих. **Спасскій**.

Новозлатоустовскаго с. Іоанно-Златоустовская ц.: свящ. Стеф. Мих. **Бабинъ**, діаконь Ник. **Фадѣевъ**, псаломщ. Конст. Ап. **Стахивъ**.

Тавринскаго с. Петро-Павловская ц.: свящ. Іак. **Чирковъ**, псаломщ. Сергій **Пустынниковъ**.

Больше-Корзинскаго с. Сергіе-Николаевская ц.: свящ. Влад. **Морченко**.

### Единовѣрческое духовенство.

*Красноуфимскій единовѣрческій округ.* Благочинный—свящ. Алексѣй **Фотіевъ** (Иргинскій зав.).

Артинскаго завода Введенская ц.: свящ. Никол. Иванов. **Лепихинъ**, церковникъ Авраам. Дм. **Крыловъ**.

Саранинскаго завода Рождество-Богородицкая ц.: свящ. Пав. **Мельниковъ**, псаломщ. Вас. Серг. **Винокуровъ**.

Березовскаго с. Вознесенская ц.: свящ. Вас. Тихон. **Пономаревъ**, псаломщикъ Петръ Іоаннов. **Матѣевъ**.

Бисертскаго завода Рождество-Богородицкая ц.: свящ. Мих. Ал—ндр. **Григорьевъ**.

Иргинскаго завода Свято-Троицкая ц.: свящ. Алексѣй **Фотіевъ**, церковникъ Григ. Стеф. **Фотіевъ**.

Молебскаго завода Покровская ц.: свящ. Іоаннъ Никол. **Молчановъ**, и. д. псаломщ. Стахій Дм. **Яеушевъ**.

Нязе-Петровскаго завода Николаевская ц.: свящ. Адріан. Арт. **Шишкинъ**, и. д. псаломщ. **Феод. Адріан. Шишкинъ**.

Сылвинскаго завода Свято-Троицкая ц.: свящ. Іоаннъ Мих. **Тронинъ**, церковникъ Григ. Фирс. **Оберюхтинъ**.

Тисовскаго завода Христо-Рождественская ц.: свящ. Петръ Адріанов. **Шишкинъ**, церковникъ Трофимъ **Истоминъ**.

Уткинскаго завода Николаевская ц.: свящ. **Феофилъ Георг. Кирпищиковъ**, церковникъ Мате. Адріан. **Рогозинниковъ**.

Шайтанскаго завода Христо-Рождественская ц.: свящ. Петръ Григор. **Надеждинъ**, церковникъ Андр. Карпов. **Авдѣевъ**.

Шемахинскаго завода Свято-Троицкая ц.: свящ. Мих. Владим. **Кожениковъ**, и. д. псаломщ. Ал—ндръ Павл. **Вогомолвъ**.

*Притисанная къ Красноуфимскому единовѣрческому благочинническому округу.*

Урминскаго с. Кунгурскаго уѣзда Рождество-Богородицкая ц.: свящ. Вас. Георг. **Липинъ**, церковникъ Петръ Венед. **Горбуновъ**.

### Отдѣленіе Епархіальнаго училищнаго совѣта.

Предсѣдатель—свящ. Іоаннъ Мих. **Луканинъ** (уѣздный наблюдатель церковныхъ школъ); члены: протоіер. Евген. Влад. **Коровинъ**, прот. Іаковъ Іоаннов. **Братчиковъ**, свящ. Пав. Іоаннов. **Спасскій**, к. сов. Никол. Аким. **Сердобинскій**, н. с. Вас. Ів. **Воскресенскій**, свящ. Никол. Вас. **Чечуловъ**, мѣщ. Степ. Мих. **Коробовъ**, пот. поч. гражд. Ів. Артем. **Шевелинъ**, свящ. Іоаннъ Ал. **Воздвиженскій**, протоіерей Іаковъ Іоаннов. **Братчиковъ**, всѣ земскіе начальники уѣзда, инспекторъ народныхъ училищъ, представители города и земства по одному отъ каждаго.

### Правленіе общества попеченія о народномъ образованіи.

Предсѣдатель—пот. поч. гражд. Ів. Артем. **Шевелинъ**, члены: Никол. Ів. **Анисимовъ**, Лидія Алекс. **Архипова**, Ів. Ів. **Барсуковъ**, Вас. Иван. **Бурундасовъ**, Вас. Ів. **Воскресенскій**, Ал—ндръ Яковл. **Флоренскій**, Ад. Март. **Куницевичъ**, Ів. Гр. **Манохинъ**.

## ГОРНЫЕ ЗАВОДЫ.

### Артинскій казенный заводъ Златоустовскаго горнаго округа.

Управитель—горн. инж., к. а. Петръ Никол. **Александровъ**, смотритель—горн. инж., к. секр. Ів. Дм. **Дмитріевъ**, лѣсничій дачи—к. секр. Вас. Евламп. **Обуховъ**, пом. лѣсничаго—кол. с. Ал—ндръ Андр. **Хатунцевъ**, бухгалтеръ—тит. с. Ал—ндръ Сем. **Коновъ**, его помощникъ и казначей—г. секр. Никол. Иван. **Алашевъ**, и. д. письмоводителя—п. гр. Андр. Федот. **Кузнецовъ**, смотритель магазиновъ—г. секр. Вас. Филипп. **Дементьевъ**, врачъ—Арсен. Фед. **Дормидонтовъ**.

### Заводы Кнауфскаго горнаго округа.

Управляющій—горн. инженер., к. сов. Леонидъ Сем. **Воиновъ** (въ гор. Красноуфимскѣ).

Саранинская контора. Смотритель конторы и бухгалтеръ главнаго управленія—н. ч. Леонидъ Алексѣев. **Воротилкинъ**, его помощникъ и бухгалтеръ заводской конторы—н. ч. Степанъ Ильичъ **Поповъ**, казначей—крест. Григ. Іонов. **Крјулинъ**.

Иргинская контора. Смотритель—к. сл. Ал—сѣй Никол. **Губановъ**.

## Главное Управление Сергинско-Уфалейскими заводами.

Главное Управление (въ Нижне-Сергинскомъ заводѣ). Главноуправляющій—горн. инжен. с. с. Ал—ндръ Влад. **Андреевскій**, главный лѣсничій—агрономъ Эмилій Андр. **Гульбе**, механикъ—личн. поч. гражд. Вас. Егоров. **Чуриловъ**, завѣдующій горною частью—инж.-техн. Ив. Егор. **Пшеницынъ**, кассиръ—кр. Ив. Аѳ. **Садовниковъ**, контролеръ—к. секр. Ал—ндръ Прох. **Падучевъ**, правитель дѣлъ—крест. Андр. Арх. **Соколовъ**, врачъ—Ал—ндръ Ѳед. **Воробьевъ**.

Нижне-Сергинскій заводъ. Управитель—горн. инж., к. сов. Оскаръ Герм. **Мортимеръ**, лѣсничій—крест. Степ. Никол. **Кобяковъ**, бухгалтеръ—крест. Ив. Архип. **Соколовъ**, кассиръ—крест. Петръ Демид. **Вабушкинъ**.

Верхне-Сергинскій заводъ. Управитель—горн. инжен., к. а. Викт. Егор. **Пшеницынъ**, бухгалтеръ—крест. Копст. Вас. **Химичевъ**, кассиръ—мѣщ. Ив. Петр. **Личичкинъ**, лѣсничій—сынъ чиновн. Никол. Васил. **Новиковъ**.

Михайловскій заводъ. Управитель—горн. инж., к. а. Ал—ндръ Ал—ндр. **Желиговскій**, лѣсничій—Никол. Андр. **Холявченко**, бухгалтеръ—крест. Ив. Филип. **Ананьинъ**.

## Округъ Суксунскихъ горныхъ заводовъ бр. Каменскихъ.

Главная контора. Управляющій—пот. поч. гражд. Иванъ Григор. **Каменскій** (Суксунскій зав.), котролеръ—Зиновій Ив. **Тихонравовъ**, бухгалтеръ—Ф. Е. **Блохинъ**.

Молебскій заводъ. Управитель—Ал—ндръ Ив. **Осташевъ**, лѣсничій—губ. секр. Константин. Логин. **Гомолицкій**, пом. его—Ѳед. Степ. **Вальгеръ**.

Чусовской заводъ. Управитель—маіоръ Вас. Павл. **Шмитъ**.

## Висертскій наслѣдниковъ Г. М. Нермикина заводъ.

Управитель—инж.-техн. Вас. Никол. **Чадовъ**, смотритель лѣсовъ—мѣщ. Вас. Говичъ **Жуковъ**, дѣлопроизводитель и бухгалтеръ—к. р. Сем. Павл. **Изможеровъ**, расходчикъ и содержатель матеріаловъ—мѣщ. Ал—ндръ Ив. **Вакуевъ**, смотритель работъ и содержатель металловъ—крест. Никол. Вас. **Кругловъ**.

## Заводы графини Стенбокъ-Ферморъ.

Шайтанскій заводъ. Управитель—мѣщ. Ал—ндръ Ѳад. **Бобылевъ**, конторщикъ и контролеръ—мѣщ. Петръ Егор. **Постниковъ**, лѣсничій—г. секр. Дм. Павл. **Сабанѣевъ**.

Сылвинскій заводъ. Управитель—германскій подд. Рейнгольдъ-Францъ Ив. **Лантшъ**, смотритель лѣсовъ—мѣщ. Мих. Гуалианов. **Илговскій**, расходчикъ—мѣщ. Вас. Вас. **Алексѣевъ**, контролеръ—мѣщ. Ал—ндръ Иван.

**Сергѣевыхъ**, бухгалтеръ—крест. Ив. Вас. **Векшинъ**, Ал—ндръ Яким. **Неугодииковъ**, врачъ—н. ч. Вас. Вас. **Ланинъ**, фельдшеръ—пот. поч. гражд. Пав. Ал—сѣв. **Пьянковъ**.

### Заводы наслѣдницъ Расторгуева.

**Нязепетровскій заводъ**. Управитель—горн.-инж. **Петръ Андр. Голубевъ**, смотритель завода—двор. Валер. Петр. **Иваницкій**, лѣсничій—н. ч. Васил. **Никол. Пестряковъ**, бухгалтеръ—мѣщ. Алексѣй Вас. **Новиковъ**, врачъ—с. с. Вас. Вас. **Василевъ**.

**Шемахинскій заводъ**. Управитель—куп. сынъ Ал—ндръ **Никол. Вархатовъ**, бухгалтеръ—мѣщ. Пав. Ал—ндр. **Середининъ**, лѣсничій—крест. Андр. Павл. **Шелеговъ**.

### Уткинскій заводъ графа С. А. Строганова.

И. д. Управляющаго—уч. управитель Ив. Павл. **Филатовъ**, заводскій приказч.—мѣщ. Вас. Алексѣв. **Сырейшиковъ**, техникъ—мѣщ. Степ. Степ. **Стражевъ**, лѣсничій—крест. Мих. Петр. **Любимовъ**, горный смотр.—крест. Фед. Петр. **Шаринъ**, бухгалтеръ—мастер. Мих. Вас. **Мощенниковъ**; врачъ—к. а. Сила Вас. **Насоновъ**; дѣлопроизводитель—мастер. Мих. Алексѣв. **Колотовъ** (въ г. Красноуфимскѣ).

## Городъ Екатеринбургъ съ уѣздомъ.

### ДУХОВНОЕ ВѢДОМСТВО.

Епископъ Екатеринбургскій и Ирбитскій—пресвященнѣйшій **Владиміръ**.

### Духовная Консисторія.

Члены: прот. **Никол. Ал—дров. Діомидовскій**, свящ.: Ал—ндръ **Петр. Антониновъ**, **Никол. Матв. Кибардинъ**, **Іоаннъ Сем. Корниловъ**, секретарь консисторіи—к. сов. **Анат. Елевфер. Космачевскій**; и. д. казначей—к. сл. **Павель Петр. Леонтьевъ**.

### Православное духовенство.

*Благочиніе градо-Екатеринбургскаго кафедральнаго собора.* Благочин.—протоіерей Алексѣй **Мартиніан. Кротковъ** (г. Екатеринбургъ).

Градо-Екатеринбургскій кафедральный Богоявленскій соборъ. Протоіереи: Алексѣй **Мартиніан. Кротковъ**, Вас. Сем. **Луканинъ**; свящ.: **Никол. Матв. Кибардинъ**, **Евген. Евген. Парышевъ**; протодіаконъ **Іоаннъ Іоаннов.**

**Девлетяковскій**, діаконы: Ал—ндр. **Ив. Левитскій**, Павелъ Паллад. **Гаряевъ**, Пав. Андр. **Дюковъ** псаломщ. Вас. Степ. **Киселевъ**.

*1-й благочиннической округ.* Благочинный—священникъ **Ник. Иоан. Макушинъ**.

Градо-Екатеринбургскій Екатерининскій соборъ. Протоіерейское мѣсто праздно, праздно и 1-е священническое мѣсто. Священники: Вас. Ал—ндр. **Агишевъ**, Петръ Θεодор. **Дьяконовъ**, діаконовъ Андр. Илюдоров. **Мухинъ**, псаломщ.: Ал—ндръ Северіан. **Пантуевъ**, Алексій Мих. **Поповъ** и Мих. Ал—ндр. **Кузовниковъ**.

Градо-Екатеринбургская Свято-Духовская ц. Протоіер.: Иоаннъ Діонисіев. **Знаменскій**, Никол. Ал—ндр. **Діомидовскій**, свящ. Никол. Вас. **Плетневъ**, діакона: Дмитр. Ал—ндр. **Топорковъ**, Аристархъ Аристархов. **Никитинъ**, псаломщики: Никол. Петр. **Топорковъ** и Стеф. Ал—ндр. **Словцовъ**.

Градо-Екатеринбургская Вознесенская ц. Свящ.: Конст. Петр. **Киселевъ**, Иоаннъ Сумеон. **Корниловъ**, Иоаннъ Мих. **Вирюковъ**, діаконовъ Іаковъ Мих. **Максимовъ**, псаломщ. мѣсто праздно, псаломщ.: Григ. Петр. **Малышевъ** и Мих. Никол. **Первушинъ**.

Градо-Екатеринбургская Крестовоздвиженская ц.: свящ. Никол. Иоан. **Макушинъ**, діаконовъ Макс. Иоан. **Вогомоловъ**.

Градо-Екатеринбургская Казанско-Богородицкая, что при духовномъ училищѣ ц. Свящ.: Никол. Ил. **Крыловъ**, Евген. Вас. **Дюковъ** и псаломщ. Стеф. Георг. **Коровинъ**.

Градо-Екатеринбургская Покровская при мужской гимназіи ц.: свящ. Васил. Алексѣев. **Гагинскій** и діаконовъ Серг. Ал—ндр. **Троицкій**.

Градо-Екатеринбургская Маріе-Магдалининская при женской гимназіи ц.: священ. Ал—ндръ Арсен. **Миролюбовъ** и діаконовъ Веніаминъ Гавріил. **Зеленцовъ**.

Градо-Екатеринбургская Аонасіевская при Уральскомъ горномъ училищѣ ц.: свящ. Петръ Алексѣев. **Кротковъ**.

Градо-Екатеринбургская Николаевская при Нуровскомъ пріютѣ ц.: свящ. Ал—ндръ Стеф. **Поповъ**, діаконовъ Ник. Иоаннов. **Успенскій**.

Градо-Екатеринбургская Михаило-Архангело-Николаевская при Тюремномъ замкѣ ц.: свящ. Вас. Львов. **Топорковъ** и діаконовъ Иоаннъ Андр. **Кожевниковъ**.

Градо-Екатеринбургская Иоанно-Предтеченская кладбищенская ц.: свящ. Алексій Григ. **Серебренниковъ**, Ник. Павл. **Левитскій** и псаломщ.: Дмитр. Сумеон. Алексѣевъ и Иоаннъ Филип. **Комаровъ**.

Верхъ-Исетская Успенская ц. Протоіерей Иоаннъ Евфим. **Соколовъ**, свящ.: Влад. Захар. **Земляницинъ**, Мих. Стеф. **Сумароковъ**, діаконовъ Ал—ндръ Дмитр. **Державинъ**, діаконовъ Алексій Павлин. **Муромцевъ**, псаломщ. Вас. Петр. **Коровинъ**.



Уктусская Преображенская ц.: свящ. Сумеонъ Іоаннов. **Поповъ**, діакопъ Андр. Васил. **Адріановъ** и псаломщ. Ал—ндръ Макс. **Переберинъ**.

Нижне-Исетская Богородицкая ц. Свящ.: Мих. Алексѣев. **Богородицкій**, Алексѣй Іаковл. **Сабуровъ**, діакопъ Іаковъ Ал—ндр. **Хайминъ** и псаломщ. Андрей Аристарх. **Максимовъ**.

*2-й благочиннической округ.* Благочинный—свящ. Ал—ндръ. Ал—ндр. **Топорковъ** (Васильевско-Шайтанскій зав.).

Билимбаевского завода Свято-Троицкая ц. Свящ.: Ал—ндръ Алексѣев. **Вѣльтюковъ**, Конст. Вас. **Молчановъ**, Веніам. Алексѣев. **Крутиховскій**, діакопъ Конст. Дм. **Чернавинъ**, псаломщ.: Ал—ндръ Семенов. **Чирковъ**, Андр. Антон. **Колосовъ**, Конст. Описиф. **Луканинъ**.

Березовскаго завода Пророко-Ильинская ц. Свящ.: Ал—ндръ Никол. **Топорковъ**, Дм. Вас. **Вышегородскій**, Ипшолить Андр. **Вѣляевъ**, діаконы: Дм. Никол. **Чернавинъ**, Прокоп. Ал—ндр. **Поповъ**, псаломщики: Алексѣй Конст. **Иваницкій**, Ал—ндръ Максим. **Молчановъ**.

Грбовскаго с. Пророко-Ильинская ц.: свящ. Стеф. **Старцевъ**, псалом. Никол. Влад. **Петропавловскій**.

Нижняго с. Михаило-Архангельская ц.: свящ. Іосафъ Стеф. **Пановъ**, псаломщ. Конст. Мих. **Цвѣтухинъ**.

Ново-Алексѣевского с. Алексіевская ц.: свящ. Андрей Павл. **Шестаковъ**, псаломщ. Ал—ндръ Никол. **Поспѣловъ**.

Ново-Уткинскаго завода Успенская ц.: свящ. Пав. **Чернышевъ**, псаломщики: Аркад. **Коровинъ**, Евген. **Дягилевъ**.

Пышминскаго завода Срѣтенская ц.: свящ. Леонидъ Васил. **Юшковъ**, псаломщ.: Іоаннъ Стеф. **Старцевъ**.

Ревдинскаго завода Михаило-Архангельская ц. Священники: Іоаннъ Сем. **Алексѣевъ**, Іоаннъ Іоаннов. **Романовъ**, псаломщ.: Ал—ндръ Михаил. **Важеновъ**, Петръ Гавр. **Шишевъ**.

Уткинской слободы Георгіевская ц.: свящ.—(вакансія), псаломщикъ Григ. Мих. **Мержурьевъ**.

Шайтанскаго завода Петро-Павловская ц. Свящ.: Ал—ндръ Ал—ндр. **Топорковъ**, Леонидъ Аван. **Золотавинъ**, псаломщики: Ал—ндръ Ил. **Поповъ**, Мих. Алексѣев. **Вирюковъ**.

Шартапскаго с. Троицкая ц.: свящ.—(вакансія), псаломщикъ Ал—ндр. **Мокроусовъ**.

*3-й благочиннической округ.* Благочинный—священ. Іоаннъ Петров. **Карамышевъ** (с. Черемисское).

Глинскаго с. Николаевская ц. Свящ.: Пав. Мих. **Пономаревъ**, Васил. Іоаннов. **Псаломщиковъ**, псаломщ.: Ал—ндръ Стеф. **Михайловъ**, Іоаннъ Гаврил. **Михайловъ** (1-й псаломщ.).

Верхне-Тагильскаго завода Знаменская ц.: свящ. Васил. Ал—ндров.

**Пальмовъ**, діаконь Ал—ндръ Дмитр. **Пономаревъ**, псаломщ. Евст. Васил. **Пьянговъ**.

Верхъ-Нейвинскаго завода Николаевская ц.: свящ. Дм. Марк. **Пономаревъ**, псаломщ. Ал—ндръ Мих. **Коровинъ**.

Быньговскаго завода Николаевская ц.: свящ. Мих. Іоаннов. **Христоролюбовъ**, діаконь Кронидъ Лазарев. **Теременскій**.

Аятскаго с. Троицкая ц.: свящ. Петръ Павл. **Ладыжниковъ**, псалом. Витал. Мих. **Ребринъ**.

Арамашевскаго с. Петро-Павловская ц.: священ. Викторъ Горгоніев. **Горный**, псаломщ. Валент. Никол. **Сперанскій**.

Кипринскаго с. Срѣтенская ц.: свящ. Григ. Флор. **Перовъ**, псаломщ. Ілья **Псаломщиковъ**.

Кайгородскаго с. Парасквіевская ц.: свящ. Павелъ **Ждановъ**, псаломщ. Георг. Конст. **Мухинъ**.

Клевакинскаго с. Флоро-Лаврская ц.: свящ. Вас. Георг. **Коровинъ**, псаломщ. Петръ Іоаннов. **Коровинъ**.

Коневскаго с. Георгіевская ц.: свящ. Іоаннъ Ал—ндр. **Луканинъ**, псаломщикъ Вас. Дм. **Старцевъ**.

Невьянскаго завода Спасо-Преображенская ц. Свящ.: Дм. Ал—ндр. **Діевъ**, Никол. Ал—ндр. **Словцовъ**, Алексѣй Ал—ндр. **Вирюковъ**, діаконь Алексѣй Ѳеод. **Вѣльтюковъ**, псаломщ.: Дм. Никол. **Кубасовъ**, Ал—ндръ Стеф. **Киселевъ**.

Липовскаго с. Христо-Рождественская ц.: свящ. Петръ Ал—ндр. **Чернавинъ**, псаломщ. Вас. Мих. **Рыболовлевъ**.

Леневскаго с. Крестовоздвиженская ц.: свящ. Іоаннъ Никол. **Калустинъ**, псаломщ. Вас. Никол. **Удинцевъ**.

Мостовскаго с. Александро-Невская ц.: свящ. Вячесл. Евген. **Бенедиктовъ**, псаломщ. Владим. **Калачниковъ**.

Останинскаго с. Космо-Даміанская ц.: свящ. Пав. Петр. **Кляритскій**, псаломщ. Венедиктъ Вас. **Мартиновъ**.

Режевскаго завода Богоявленская ц. Свящ.: 1-й Никол. Іліодоров. **Грамолинъ**, 2 й свящ. Антонинъ Ѳеодор. **Первушинъ**, діаконь Никол. Алексѣев. **Бенедиктовъ**, псаломщ.: Вениам. Іосиф. **Поповъ**, Ник. Влад. **Дягилевъ**.

Черемнскаго с. Богоявленская ц.: свящ. Іоаннъ Петр. **Карамышевъ**, діаконь Петръ Фин. **Чернавинъ**, псаломщ. Мих. Алексѣев. **Крутиховскій**.

Шайтанскаго с. Пророко-Ильинская ц.: свящ. Дм. Анектов. **Старцевъ**.

Шайдурихинскаго с. Николаевская ц.: свящ. Антонинъ Стеф. **Хлѣбинъ**, псаломщ. Даниль Ал—ндр. **Пономаревъ**.

Шуралинскаго с. Александро-Невская ц.: свящ. Ѳеодор. Аристархов. **Коровинъ**, псаломщ.—діаконь Ал—ндръ Мих. **Первушинъ**.

4-й благочиннической округъ. Благочинный—свящ. Андр. Никол. Тюшевъ (с. Арамилское).

Кунгурскаго с. Василие-Амасійская ц.: свящ. Ал—ндр. Ашихминъ, псаломщ. Сем. Мих. Бабинъ.

Арамилскаго с. Свято-Троицкая ц. Свящ.: Андр. Никол. Тюшевъ, Викентій Вас. Сельменскій, псаломщ.: (діаконъ) Іоаннъ Никол. Троицкій, Левъ Ал—ндр. Топорковъ.

Бобровскаго с. Михаило Архангельская ц. Свящ.: Ал—ндр. Стеф. Самаринъ, Никол. Ал—ндр. Кубасовъ, діак. Никол. Аван. Дерябинъ, псаломщ.: Всевол. Игнат. Коровинъ, Пав. Петр. Луканинъ.

Сѣдельниковскаго с. Покровская ц.: свящ. Θεод. Петр. Антроповъ, псаломщ. Андрей Данилов. Пономаревъ.

Сысертскаго завода Сумеоно-Аннинская ц. Свящ.: Владим. Григ. Примогеновъ, Евген. Никанор. Львовъ, діаконъ Васил. Евген. Кузовниковъ, псаломщ.: Ник. Мих. Павлиновъ, Серг. Ал—ндр. Вѣльтюковъ.

Сысертскаго завода Успенская ц.: свящ. Іоаннъ Евсигнеевичъ Колокольниковъ, діаконъ Ал—ндр. Георг. Липинъ, псаломщ. Влад. Іаковл. Тетюевъ.

Чердынцевскаго с. Владиміро-Богородицкая ц.: свящ. Вас. Ксенофонт. Петровъ, псаломщ. Сер. Констант. Киселевъ,

Косулинскаго с. Флоро-Лаврская ц.: свящ. Іоаннъ Θεод. Коневъ, псаломщикъ Мих. Порфир. Суворовъ.

Щелкунскаго с. Знаменская ц.: свящ. Іоаннъ Андр. Боголѣповъ, діаконъ Мих. Никол. Пономаревъ, псаломщ. Ал—ндръ Алексѣев. Максимовъ.

Горнощитскаго с. Покровская ц.: свящ. Никол. Стеф. Розинъ, псалом. Ал—ндръ Веніам. Дягилевъ.

Мраморскаго з. Іоанно Предтеченская ц.: свящ. Ал—ндръ Семенов. Кожевниковъ, Вас. Ив. Кузовниковъ, діаконъ на вакансіи псаломщика, Васил. Ив. Кузовниковъ.

Сѣверскаго завода Свято-Троицкая ц.: свящ. Владим. Конст. Кожевниковъ, діаконъ Никол. Ил. Кудрявцевъ, псаломщ. Григорій Яковлевичъ Геликоновъ.

Полевскаго завода Петро-Павловская ц.: свящ. Аркадій Иван. Чернышевъ, Аван. Ив. Чернышевъ, діаконъ Никол. Никол. Кузовниковъ, псаломщ.: Ив. Ив. Боголѣповъ, Антонинъ Анектов. Старцевъ, діаконъ на вакансіи псаломщ. Мих. Петр. Кляритскій.

Поднезскаго с. Николаевская ц.: свящ. Мих. Максим. Юшковъ, діаконъ на псаломщ. вакансіи Ал—ндръ Данил. Симоновскій.

Верхне-Уфалейскаго завода Спасо-Преображенская ц.: свящ. Серг. Мих. Никольскій, 2-й свящ. Никол. Васил. Вирюковъ, псаломщ. Ал—ндръ Евангел. Ребринъ, псаломщ. Конст. Никол. Алексѣевъ.

Нижне-Уфалейскаго завода Казанско-Богородицкая ц.: свящ. Митроф. Иоаннов. **Пономаревъ**, псаломщ. Петръ Неуйминъ.

5-й *благочиннической* округ. Благочинный—свящ. Петр. Никол. **Пономаревъ** (с. Костоусовское, Камышловскаго уѣзда).

Кочневскаго с. Иоанно-Предтеченская ц.: свящ. Вас. Петр. **Кузовниковъ**, псаломщ. Аркад. Ипполит. **Неводчиковъ**.

Бруснятскаго с. Свято-Троицкая ц.: свящ. Петр. Мих. **Мультиановскій**, штатный діаконъ Василій Ильичъ **Соболевъ**, псаломщ. Конст. Мих. **Вайтеревъ**.

Вѣллярскаго с. Успенская ц.: свящ. Иоаннъ Серг. **Спасскій**, штатный діаконъ Вениаминъ Михайловъ **Павлиновъ**, псаломщ. Меод. Дм. **Пузыревъ**.

Мезенскаго с. Николаевская ц.: свящ. Ал—ндр. Филип. **Пономаревъ**, псаломщ. Як. Никол. **Вирюковъ**.

Мало-Бруснянскаго с. Пророко-Ильинская ц.: свящ. Алексѣй Петров. **Борковъ**, псаломщ. Ал—ндръ Конст. **Золотавинъ**.

Больше-Бруснянскаго с. Вознесенская ц.: свящ. Дм. Алексѣев. **Маргаритовъ**, штатный діаконъ Никол. Андр. **Вудринъ**, псаломщ. Ив. Митроф. **Смышляевъ**.

Логиновскаго с. Тихоновская ц.: свящ. Никол. Вас. **Топорковъ**, псаломщикъ Владим. Ив. **Тихоміровъ**.

Камышевскаго с. Георгіевская церковь: свящ. Дм. Павлин. **Пономаревъ**, штатный діаконъ Николай Евген. **Іонинъ**, псаломщикъ Павлинъ Ал—ндр. **Крутиховскій**.

Маминскаго с. Михаило-Архангельская ц.: свящ. Пав. Ал—ндр. **Левитскій**, псаломщ. Филар. Павлинов. **Муромцевъ**, Иоаннъ Мих. **Троицкій**.

Сосновскаго с. Христорожественская ц.: свящ. Мих. Андр. **Топорковъ**, псаломщ. Викт. Ал—ндр. **Парышевъ**.

Абрамовскаго с. Соборо-Богородицкая ц.: свящ. Владим. Ив. **Коневъ**, псаломщ. (вакансія).

Истокскаго с. Свято-Троицкая ц. Свящ.: Иоаннъ Тимоѳ. **Тимосеевъ**, Аркад. Вас. **Ганимедовъ**, штатный діаконъ Владим. Гавр. **Затопляевъ**, діаконъ Матѳ. Андр. **Кочневъ**, псаломщ. Никол. **Вирюковъ**.

Темновскаго с. Николаевская ц.: свящ. Леонидъ Никол. **Ставровскій**, псаломщ. Петр. Ал—ндр. **Носовъ**.

Смолинскаго с. Пророко-Ильинская ц.: свящ. Иоаннъ Вас. **Кузовниковъ**, штатный діаконъ Ипполитъ Иоаннов. **Романовъ**, діаконъ на псаломщ. вакансія Андр. Ал—ндр. **Топорковъ**.

Покровскаго с. Покрово-Богородицкая ц.: свящ. Мих. Павл. **Левитскій**, діаконъ Константинъ Васильев. **Золотавинъ**, псаломщ. Алексѣй Алексѣев. **Петровъ**.

Кисловскаго с. Петро-Павловская ц.: свящ. Никол. Мих. **Поповъ**, діаконъ Іаковъ Ал—ндр. **Геликоновъ**, псаломщ. Алексѣй Ал—ндр. **Орловъ**.

Хромцовскаго с. Свято-Троицкая ц.: свящ. Никол. Θεод. **Аникіевъ**, псаломщ. Иоаннъ Павлинов. **Крутиховскій**.

*6-й благочиннической округъ.* Благочинный—свящ. Алексѣй Никол. **Ивановскій** (с. Булзинское).

Булзинскаго с. Покровская ц.: свящ. Алексѣй Никол. **Ивановскій**, діако́нъ Владим. Яковлев. **Аникіевъ**, псаломщ. Никол. Алексѣев. **Алексѣевъ**.

Тюбукскаго с. Иоанно-Богословская ц.: свящ. Ал—ндр. Никол. **Юшковъ**, псаломщ. Иоаннъ Вас. **Кудрявцевъ**.

Карабольскаго с. Свято-Троицкая ц.: свящ. Конст. Θεод. **Поповъ**, псаломщ. Вас. Антон. **Калачниковъ**.

Куяшскаго с. Покровская ц.: свящ. Андр. Алексѣев. **Шестаковъ**, псаломщикъ Ал—ндр. Иоаннов. **Ярушинъ**.

Верхтеченскаго с. Варваринская ц.: свящ. Вас. Георг. **Псаломщиковъ**, псаломщ. Алексѣй Ал—ндр. **Костроминъ**.

Кузнецкаго с. Вознесенская ц. Свящ.: Георг. **Ваецкій**, Ал—ндр. Дим. **Киселевъ**, діаконы: Адр. **Забалуевъ**, Ал—ндр. **Сидоровъ**, псаломщ.: Мих. Алексѣев. **Аникіевъ**, Серг. Вас. **Наумовъ**, (3-го псал.—вакансія).

Кыштымскаго зав. Духосошествіевская ц. Свящ.: Дим. Петр. **Мутинъ**, Аркад. Мих. **Черепановъ**, діако́нъ (вакансія) псаломщ.: Ал—ндр. Дм. **Алмазовъ**, Ал—ндр. Иоаннов. **Кузовниковъ**, Максимилианъ Георг. **Горныхъ**.

Нижне-Кыштымскаго зав. ц.: свящ. Никол. Алексѣев. **Ляпустинъ**, псал. Всевол. **Дягилевъ**.

Каслинскаго завода Успенская ц. Свящ.: Дм. **Крыловъ**, Петр. **Сильвестровъ**, Иоан. Сем. **Пузыревъ**, шт. діак. Ал—ндръ **Алексѣевъ**, діак. Иоан. Іаннуар. **Пonomаревъ**, псалом. Мих. Петр. **Агаѳановъ**.

Каслинскаго завода Вознесенская ц.: свящ. Ипполитъ Аркад. **Славнинъ**, діак. (вакансія), псал. Серапіонъ Андр. **Маминъ**.

Знаменскаго с. Воскресенская ц.: свящ. Алексѣй Иоаннов. **Ляпустинъ**, псал. Конст. **Александровъ**, Петр. Львов. **Пузыревъ**.

Никольскаго с. Николаевская ц.: Свящ.: Митрофанъ Стеф. **Чернавинъ**, псаломщ. Мих. Львов. **Пузыревъ**.

Новоипатовскаго с. Михаило-Архангельская ц.: свящ. Владим. **Чернавинъ**, псаломщ. Влад. **Щапеовъ**.

Тиминскаго с. Иоанно-Предтеченская ц.: свящ. Вас. Данил. **Симановскій**, псаломщ. Мих. Павл. **Васильевъ**.

Ларинскаго с. Троицкая ц.: свящ. Мих. Конст. **Горбуновъ**, псаломщ. (вакансія).

Боевскаго с. Аѳанасіе-Кирилловская ц.: свящ. Вас. Григ. **Семеновъ**, псаломщ. Петр. Африкан. **Гавимедовъ**.

Багарякскаго с. Вознесенская ц. Священн.: Порфир. Иоаннов. **Архангельскій**, Алексѣй Конст. **Введенскій**, діако́нъ Никол. Сем. **Покрываловъ**, псаломщ. Ал—ндр. Иоаннов. **Максимовъ**.

Полдневскаго с. Богоявленская ц.: свящ. Пав. Петр. **Прибылевъ**, псаломщикъ Иоаннъ Никол. **Серебренниковъ**.

Кабанскаго с. Духоспештивская ц.: свящ. Ал—ндр. Никол. **Мухинъ**, псаломщ. Алексѣй Вас. **Ляпустинъ**.

Огневскаго с. Пророко-Ильинская ц. Свящ.: Вас. **Маминъ**, Иоаннъ Стеф. **Дягилевъ**, псаломщ.: Мих. Конст. **Сельменскій**, Алексѣй Вас. **Болярскій**.

Юшковское с. Косымо-Даміанская ц.: свящ. Никол. Матв. **Кочневъ**, псаломщ. Петр. Сем. **Смородинцевъ**.

Коневскаго с. Николаевская ц. Свящ.: Леонидъ Иоаннов. **Смородинцевъ**, Илія Мих. **Знаменскій**, псаломщ. Авг. **Анциферовъ**, Ал—ндръ Дм. **Крутиховскій**.

### Единоувѣрческое духовенство.

*Екатеринбургскій единоувѣрческій благочинническій округъ.* Благочинный—свящ. Антон. Аван. **Колосовъ**, (г. Екатеринбургъ.)

Градо-Екатеринбургская Свято-Троицкая ц.: Свящ.: Антон. Аван. **Колосовъ**, Никол. Θεод. **Карпинскій**.

Градо-Екатеринбургская Спасская ц. свящ.: Ал—ндр. Никол. **Дягилевъ**, діаконъ Викторъ Викент. **Сельменскій**, церковники: Пав. Степ. **Зуевъ**; Лазарь Мих. **Вердниковъ**, Артем. Ив. **Ведерниковъ**.

Верхъ-Исетскаго завода Христорожественская ц.: свящ. Алексѣй Іаковлев. **Чирковъ**, псаломщ. Герасимъ Павлов. **Васильевъ**.

Верхъ-Нейвинскаго завода Николаевская ц.: свящ. Дим. Никол. **Словцовъ**, псаломщ.: Григ. Никол. **Порошинъ**, Θεод. Стеф. **Залѣсовъ**.

Нейво-Рудянскаго завода Успенская ц.: свящ. Гавр. Леонт. **Сельменскій**, и. д. псаломщ. Ал—ндр, Ал—ндр. **Красновъ**.

Верхне-Тагильскаго завода Свято-Троицкая ц.: свящ. Дим. Иоаннов **Пузыревъ**.

Невьянскаго завода Рождество-Богородицкая ц.: свящ. Иоаннъ Иоаннов. **Анциферовъ**, и. д. псаломщ. Иосифъ Вас. **Дедюхинъ**.

Невьянскаго завода Свято-Троицкая ц.: свящ. Левъ Вас. **Псаломщиковъ**, псаломщ. Θεод. Домет. **Андреевъ**, Иоаннъ Онуфр. **Лебедевъ**.

Режевскаго завода Успенская ц.: свящ. Адрианъ Кельс. **Старцевъ**.

Каслинскаго завода Успенская ц.: свящ. (вакансія), и. д. псалом. Андр. Тит. **Мироновъ**.

Кыштымскаго завода Свято-Троицкая ц.: свящ. Мих. Никол. **Болярскій**, и. д. псаломщ. Андр. Иоаннов. **Залупенковъ**.

Верхне-Уфалейскаго завода Вознесенская ц.: свящ. Алексѣй Сумеонов. **Кожевниковъ**, и. д. псаломщ. Артем. Ег. **Смирновъ**, Ег. Ив. **Ильинъ**.

Ревдинскаго завода Свято-Троицкая ц.: свящ. Аван. Иоаннов. **Вогомолловъ**, и. д. псаломщ. Тит. Силвъ. **Моксуновъ**.

Красноярскаго с. Николаевская ц.: свящ. Неофитъ Алексѣев. **Вѣляевскій**.  
Васильево-Шайтанскаго завода Петро-Павловская ц.: свящ. Александръ  
Александров. **Коровинъ**, и. д. псаломщ. Иоаннъ Фот. **Хаминовъ**.

### Новотихвинскій женскій монастырь.

И. д. настоятельница—монахиня **Магдалина**, и. д. казначей—монах.  
**Хіонія**.

Каслинско-Базанская женская община (приписанная къ Екатер. Ново-  
тихвинскому ж. м.). Управительница—монах. **Поликсенія**.

### Каслинская женская община.

Завѣдующая общиной—монахиня **Магдалина**.

### Епархіальный Комитетъ Православнаго Миссіонерскаго Общ.

Предсѣдатель—преосвящ. **Владиміръ**, епископъ Екатеринбургскій и  
Ирбитскій, товарищи его: протоіерей Алексѣй **Мартиніан**. **Бротковъ**, двор.  
Николай Андр. **Клепининъ**; члены, протоіерей: Иоаннъ **Діонис**. **Знаменскій**,  
Вас. Сем. **Луканинъ**; Никол. Ал—вдр. **Діомидовскій**, свящ. Никол. **Матв**.  
**Кибардинъ**, к. сов. Анатол. **Елевфер**. **Космачевскій**, епархіальный миссіо-  
неръ Серг. Никол. **Романовскій**, преподаватель дух. учил. Вас. **Ив**. **Лазарь**,  
казначей—свящ. Никол. Ильичъ **Крыловъ**; дѣлопроизводитель—тит. с.  
Вас. Петр. **Антоиновъ**.

### Церковное братство св. прав. Сумеона Верхот. чудотворца.

*Совѣтъ братства.* Предсѣдатель—преосвящ. **Владиміръ**, епископъ Ека-  
теринбургскій и Ирбитскій, помощн. его, протоіерей Гр. Алексѣев. **Младовъ**;  
казначей—свящ. Антон. Аѳ. **Колосовъ**, члены: с. с. Ник. Алекс. **Стешинъ**,  
свящ. Серг. Никол. **Романовскій**, свящ. Вас. Алексѣев. **Гагинскій**, с. сов.  
Михаиль Прок. **Ѳеодоровъ**, Ал—вдръ Вас. **Поповъ**, с. с. Влад. **Евг**. **Поповъ**,  
к. сов. Георг. Алексѣев. **Усольцевъ**; к. а. Григ. Григ. **Литвинцевъ**, свящ.:  
Креск. Влад. **Коровинъ**, Влад. Иван. **Лебедевъ**, Серг. Никол. **Романовскій**  
(епарх. миссіонеръ), к. секр. Алексѣй Ал—вдр. **Дрозжиловъ**; членъ—дѣло-  
производитель—к. а. Никол. Никол. **Меньшиковъ**.

### Епархіальный училищный совѣтъ.

Предсѣдатель—протоіерей Григорій Алексѣев. **Младовъ**, члены: свящ.  
Серг. Никол. **Романовскій**, с. с. Никол. Алексѣев. **Стешинъ**, свящ. Васил.  
Алексѣев. **Гагинскій**, с. с. Мих. Прок. **Ѳеодоровъ**, Ал—вдръ Вас. **Поповъ**,  
с. с. Влад. **Евг**. **Поповъ**, к. сов. Георг. Алексѣев. **Усольцевъ**, к. а. Григ. Григ.  
**Литвинцевъ**, свящ.: Креск. Влад. **Коровинъ**, Владим. **Ив**. **Лебедевъ**; к. секр.  
Алексѣй Ал—вдр. **Дрозжиловъ**; членъ—дѣлопроизводитель—к. а. Никол.  
Никол. **Меньшиковъ**, членъ—казначей—свящ. Антон. Аѳ. **Колосовъ**.

### Отдѣленіе Епархіального училищнаго совѣта.

Предсѣдатель—протоіерей Мих. Петр. Некрасовъ; члены, свящ.: Вас. Ал—ндр. Агишевъ, Ник. Павл. Левитскій, Никол. Вас. Плетневъ, Мих. Степ. Сумароковъ, личн. поч. гражд. Оед. Аѳ. Фотіевъ, куп. Ив. Никол. Лагутяевъ, куп. Ив. Ив. Ермолаевъ, н. с. Алексѣй Петр. Шалинъ; чиновн. Ал—сѣй Ал—ндр. Дрозжиловъ; наблюдатели церковно-приходскихъ школъ свящ.: Дм. Вас. Вышегородскій, Ал—ндръ Ал—ндров. Топорковъ, Оед. Аристарх. Коровинъ, Іоаннъ Боголѣповъ, свящ. Дм. Павлин. Пономаревъ, Іоаннъ Дм. Пузыревъ, Ал—ндръ Поповъ, Евгений Парышевъ, Ал—ндръ Никол. Топорковъ и всѣ земскіе начальники уѣзда.

### Д у х о в н о е у ч и л и щ е.

Смотритель училища—с. сов. Ег. Алексѣев. Усольцевъ, его помощникъ—свящ. Никол. Ил. Крыловъ; преподаватели: русскаго и церковно-славянскаго яз.—к. сов. Ал—ндръ Мих. Поповъ и тит. с. Вас. Петр. Антоининовъ, греческаго яз.—к. а. Никол. Никол. Меньшиковъ, латинскаго яз.—кандид. богослов. Вас. Иван. Лазаревъ, ариметики и географіи—н. с. Вас. Аверк. Стефановскій, приготов. класса—и. д. Анат. Григ. Мелединъ, и. д. учителя церк. пѣнія и надзирателя—оконч. к. семин. Григ. Евдоким. Галаганъ, и. д. надзирателя—студ. семин. Петръ Павл. Кляритскій.

### Епархіальное женское училище.

Совѣтъ училища: предсѣдатель—свящ. Никол. Алексѣев. Сельменскій, члены—свящ.: Влад. Іоанн. Лебедевъ и Креск. Влад. Коровинъ, начальница училища—Надежда Андр. Вронская, инспекторъ классовъ—протоіерей Іоаннъ Денис. Знаменскій; законоучители: протоіерей Григор. Алексѣев. Младовъ и свящ. Ал—ндръ Степ. Поповъ; преподаватели: словесности—тит. с. Вас. Петр. Антоининовъ, математики—свящ. Евг. Васил. Дюковъ, русскаго языка—канд. богослов. Конст. Мих. Успенскій, гражданской исторіи и педагогики—кандид. богосл. Ал—ндръ Вас. Поповъ, географіи и физики—к. а. Григ. Григ. Литвинцевъ, церковнаго пѣнія—Аѳан. Гр. Малыгинъ, чистописанія—поч. гражд. Конст. Степ. Славнинъ (онъ же дѣлопр. совѣта); воспитательницы: Анна Гр. Семенова, Антон. Павл. Гуляева, Екат. Павл. Гуляева, Мар. Ив. Лицина, Елизав. Никол. Титова, Людм. Кронид. Бабина, Екатер. Ив. Знаменская, Пав. Мих. Петрова. Экономъ—діак. Оед. Ив. Павлиновъ. Врачъ—к. сов. Ал—ндр. Анд. Миславскій, фельдшерница—Вѣра Влад. Курманалѣва.

### Уральское Горное Управленіе.

И. д. Главнаго начальника—горн. инж., с. с. Пав. Петр. Воклевскій, помощн. главн. начальн.—горн. инженер., с. с. Пав. Аркад. Трознь. Главный



лѣсничій Уральскихъ горныхъ заводовъ—д. с. с. Викт. Никол. **Мыловъ**. Дѣлопроизводители: I-го дѣлопроизв.—с. с. Влад. Георг. **Чеканъ**, II-го дѣлопроизводства—горн. инж., к. с. Никол. Борис. **Шлевигеръ**, III-го дѣлопроизводства—с. с. Серг. Як. **Закожурниковъ**, лѣснаго дѣлопроизводства—н. с. Григ. Мих. **Боголѣповъ**; помощники дѣлопроизводителей: I-го дѣлопроизводства: к. с. Амуратъ Ассанов. **Конопакій**, н. с. Петръ Андр. **Воаршиновъ**; II-го дѣлопроизв.—н. с. Иванъ Ал—ндр. **Катычевъ**, н. с. Ал—ндръ Владим. **Захаровъ**; III-го дѣлопроизв.—н. с. Ив. Эдуард. **Ландезенъ**, н. с. Иванъ Як. **Погадаевъ**, лѣснаго дѣлопроизв.—н. ч. Гавр. Никит. **Варминъ**, юрисконсультъ—(вакансія). Чиновники для особыхъ порученій: старшій—горн. инж., ст. с. Фед. Петр. **Коноваловъ**, млад.—к. сов. Степ. Мих. **Тихоновъ**; бухгалтеръ—н. с. Иванъ Яковл. **Носковъ**; помощники бухгалтера: т. с. Зах. Ив. **Звѣревъ**, т. с. Осипъ Кузм. **Кулебаевъ**; комиссаръ—т. с. Илюдоръ Матв. **Питерскій**; журналистъ—тит. с. Никол. Ив. **Аблинъ**; архивариусъ—к. секр. Вас. Ник. **Редикорцевъ**; смотритель имуществъ упраздн. учрежд. Екатеринбург. округа и сдатчикъ казенныхъ тяжестей на желѣзную дорогу—к. сл. Григ. Мих. **Ульяновъ**. *По чертежной*: временно исполн. обяз. старш. маркшейдера (онъ же управляющій чертежною)—к. сов. Васил. Фед. **Закожурниковъ**; младшіе маркшейдеры: горный инж., к. а. Георг. Франц. **Рупрехтъ**, горн. инж., к. а. Петръ Агаѳ. **Шуруповъ**, горн. инженер., к. сов. Вас. Ал—ндров. **Петровъ**; горные землефры—отводчики: старшіе к. а.: Геннадій Семен. **Ярутинъ**, Григ. Мих. **Подкорытовъ**, Епенеть Никол. **Лебедевъ**; младшіе: к. а. Никита Родіон. **Мочало**; т. с. Софонъ Наум. **Наумовъ**, тит. с. Конст. Ильичъ **Аксентьевъ**, к. секр. Вас. Никон. **Заостровскій**. *По лабораторіи*: управляющій лабораторіею и золотосплавочною—горн. инженер., д. с. с. Пав. Капит. **Штейнфельдъ**, лаборантъ—горн. инж., н. с. Вас. Григ. **Терниковъ**, помощн. лаборанта—к. сл. Ив. Григ. **Ожеговъ**. *Управление казенными горнозаводскими льсами*: лѣсные ревизоры: старшіе: с. с. Никол. Данил. **Поль**, с. с. Влад. Ал—ндр. **Семенниковъ**, к. сов. Петръ Фед. **Малыаревскій**, н. с. Конст. Онуфр. **Щуцкій**; младшіе: к. а. Гавр. Конст. **Оржешко-Острейко**, к. а. Пав. Петр. **Кавадеровъ**; лѣсничіе дачъ: Монетной, I-го разр.—к. сов. Геннад. Степ. **Кудринъ** (гор. Екатеринбург.), Березовской, I-го разр.—к. с. Андр. Дм. **Гавриловъ** (гор. Екатеринбург.), Уткинской, 2-го разр.—к. секр. Петръ Игнат. **Парневскій** (Уткинская пристань). *По медицинскій части*: старшій врачъ Екатеринбургскихъ заводовъ—н. с. Никол. Ал—ндр. **Арнольдъ**, фельдшеръ при немъ—г. с. Сем. Данил. **Влиновъ**. *Надзоръ за частными горными заводами и промыслами*. Окружные инженеры: I-го Вятскаго округа—горн. инж., с. с. Станисл. Леопольд. **Подымовскій** (въ Вяткѣ); II-го Пермскаго—горн. инж., к. сов. Никол. Ив. **Штраусъ** (въ Перми); III-го Западно-Екатеринбургскаго—горн. инженер., д. с. с. Никол. Петр. **Коженковъ** (въ Екатеринбург.); IV-го Уфимскаго—горн. инженер., с. с. Анат. Ал—ндров. **Зеленцовъ** (въ Уфѣ); V-го Верхотурскаго—горн. инженер., н. сов. Илья Васил. **Игнатьевъ** (въ Кушвѣ); VI-го Восточно-Екатеринбургскаго—горн. инж., с. с. Ал—ндръ Ал—ндров. **Мосевинъ** (въ Екатеринбург.);

VII-го Оренбургскаго—к. сов. Мих. Петр. Девн (въ Мясѣ); VIII го Южно-Оренбургскаго—н. сов. Филициан. Викент. Стебельскій (въ Оренбургѣ); ихъ помощники: V-го округа—н. с. Леопольдъ Готлиб. Кихлеръ (Богословскій зав.), VI-го округа—к. сов. Ал—ндръ Сем. Уваровъ (Екатеринбургъ), VII-го округа—н. с. Вас. Петр. Звнченко (Мясѣ). Письмоводители при окружн. инженерахъ: II-го округа—к. сл. Никол. Вас. Гилевъ; III-го округа—к. сл. Мих. Вас. Крюковъ; V-го округа—г. секр. Фед. Ив. Хлѣбницъ; VI-го округа—тит. с. Конст. Мих. Слѣпухинъ. Надзоръ за посессионными лѣсами: младшіе запасные лѣсничіе: I-го округа—к. р. Влад. Павл. Сергѣевъ (въ Холуницкомъ заводѣ), II-го округа—н. ч. Ал—ндръ Ал—ндр. Эгонъ-Вегтеръ (въ гор. Красноуфимскѣ), III-го округа—г. секр. Сем. Ив. Трофимовъ (въ Нижне-Тагильскомъ зав.), IV-го округа—н. сов. Афиног. Ив. Кунъщниковъ (въ Алапаевскѣ); V-го округа—г. секр. Андр. Вас. Долгоруковъ (въ Екатеринбургѣ), VI-го округа—г. секр. Никита Ювенал. Горшковъ (въ Сысертскомъ заводѣ).

Уральское Горное училище. Управляющій—горн. инженер., с. с. Никол. Егор. Китаевъ, старшій преподаватель и инспекторъ—горн. инженер., н. с. Петръ Иван. Паутовъ, законоучитель—свящ. Петръ Алексѣев. Кротковъ; преподаватели: металлургіи—горн. инж., к. а. Ал—ндръ Никол. Кузнецовъ (онъ же завѣдующій мастерскими училища), химіи, геологіи и минералогіи—к. сов. Мих. Евграф. Соловьевъ, химіи—с. с. Ал—ндръ Филип. Яковинъ, геометріи—н. с. Петръ Петр. Елсаковъ, пробирнаго искусства—к. сл. Пав. Мих. Ушаковъ, русскаго яз.—к. сов. Ал—ндръ Ив. Истомино; надзиратели: Ал—ндръ Адриан. Васильевъ, Никиф. Максим. Ушаковъ; экономъ—к. секр. Пав. Ив. Ваклановъ.

### О к р у ж н ы й с у д ь.

Предсѣдатель суда—д. с. с. баронъ Ал—ндръ Альфонсов. Медемъ. Товарищи предсѣдателя: с. с. Георг. Вас. Вейтлеръ, Ал—ндръ Васильев. Аманъевскій. Члены суда: с. с.: Густ. Рафаил. Чижъ, Владим. Адрианов. Львовъ, Мих. Конст. Кетовъ, Влад. Никол. Исаевъ, Аполл. Станиславов. Коцинскій, Станисл. Станисл. Дроздовскій, Ал—ндръ Петр. Перелаяевъ, н. с. Аркад. Мих. Рожанскій, к. сов. Никол. Корнил. Покровскій, н. с. Николай Аван. Чернавицъ, к. сов. Ал—ндръ Алексѣев. Калашниковъ. Судебные слѣдователи: по важнѣйшимъ дѣламъ—к. с. Чеславъ Ал—ндр. Хростовскій (г. Екатеринбургъ); по г. Екатеринбургѣ: 1-го уч.—к. а. Ив. Никол. Климинъ (г. Екатеринбургъ), 2-го уч.—с. с. Генр. Ив. Пикулинскій (г. Екатеринбургъ); по Екатеринбургскому уѣзду: 1-го уч.—с. с. Ив. Вас. Простосердовъ (г. Екатеринбургъ), 2-го уч.—г. секр. Ив. Аристарх. Коровинъ (с. Коневское), 3-го уч.—тит. с. Владим. Дм. Богословскій (Сысертскій зав.) 4-го уч.—тит. с. Мих. Мих. Ставровскій, (с. Бѣлоярское). 5-го уч.—н. с. Лавръ Ануф. Поповъ (г. Екатеринбургъ), 6-го уч.—к. с. Ал—ндръ Як. Маляровъ (Кыштымскій зав.), 7-го уч.—г. секр. Арс. Мих.

**Гавриловъ** (Невьянскій зав.), 8-го уч.—к. секр. **Алексѣй Ив. Трубиновъ** (Каслинскій зав.). Секретари суда: гражданскаго отдѣленія—г. с. Мечисл. Здиславов. **Миткевичъ**, 1-го уголовного отдѣленія—к. а. Влад. Вас. **Ларионовъ**, 2-го уголовного отд.—к. секр. **Петръ Ив. Зубковъ**; помощники секретарей: гражданскаго отд.—к. сл. **Никол. Платон. Косяковъ**, к. сл. **Ив. Ив. Вирюковъ**, к. сл. **Никол. Герасим. Гуляевъ**; 1-го уголовного отд.: к. р. **Сем. Ал—ндр. Никоновъ**, к. сл. **Всевол. Ефим. Кузнецовъ**, т. с. **Фед. Сем. Лебзинъ** (и. д.); 2-го уголовного отд.: к. сл. **Геннад. Сем. Минаевъ**, к. сл. **Ив. Адам. Стефановичъ**; завѣдующій канцелярією предсѣдателя и общаго собранія—т. с. **Ив. Автоном. Даниловъ**. Архиваріусъ—к. сл. **Егор. Алексѣев. Заевъ**; бухгалтеръ—к. секр. **Акинф. Макс. Любушинъ**. Судебные пристава по г. Екатеринбургъ: н. с. **Викт. Мих. Косяковъ**, к. а. **Леонардъ Петр. Маковскій**, к. сл. **Петръ Исак. Сажинъ**, к. сл. **Алексѣй Мих. Колосовъ**, к. а. **Ал—ндръ Сем. Мюро**. Нотаріусы: старшій—с. **сов. Дмитр. Михайль Павлиновъ**; младшіе: к. секр. **Ал—ндръ Никандр. Щипановъ**, **Алексѣй Никиф. Батмановъ**, **Никол. Львов. Мандельштамъ**, **Ал—ндръ Ал—ндр. Ардашевъ**. Присяжные повѣренные: г. секр. **Савель Ал—ндров. Вибиковъ**, к. секр. **Плат. Влад. Авиловъ**, д. студ. **Никол. Флегон. Магвицкій**, н. с. **Ив. Ал—ндр. Вѣлоруссовъ**, г. секр. **Аполлонъ Алексѣев. Деви**, магистръ правъ и администраціи **Феликс. Ив. Пиновскій**, к. а. **Ив. Ал—ндр. Яринъ**, к. а. **Ал—ндръ Петр. Нестеровъ**, канд. правъ **Кесарь Троф. Зацѣпинъ**. Частные повѣренные: к. р. **Конст. Андр. Герцъ** (Кыштымскій заводъ), канд. правъ **Владим. Нарк. Маминъ** и **Николай Виктор. Синельниковъ**.

### Прокурорскій надзоръ Окружнаго Суда.

Прокуроръ—с. с. **Людв. Станисл. Дравертъ**. Товарищи прокурора: 1-го Екатер. уч.—к. сов. **Дм. Павл. Солодовниковъ** (г. Екатеринбургъ.) 2-го Екатеринбургъ. уч.—н. сов. **Никол. Фед. Дмитріевъ**, (г. Екатеринбургъ.), 3-го Екатеринбургъ. уч.—н. сов. **Испол. Никол. Черманъ** (г. Екатеринбургъ.), 4-го Екатеринбургъ. уч.—с. с. **Серг. Феофил. Петровъ** (г. Екатеринбургъ.); 1-го Шадринск. уч.—н. с. **Никол. Фед. Агафоновъ** (г. Шадринскъ), 2-го Шадринск. уч.—т. сов. **Андр. Андр. Ивановъ** (г. Шадринскъ); Верхот. уч.—т. с. **Лазарь Антон. Вафрали** (г. Верхотурье), **Камышловск. уч.—к. с. Влад. Ив. Погадаевъ** (г. Камышловъ), **Ирбитскаго уч.—к. сов. Влад. Никол. Водолагинъ** (г. Ирбитъ), **Нижне-Тагильскаго уч.—к. а. Борисъ Осип. Козицынъ** (Нижне-Тагильскій зав.); секретарь при прокурорѣ—н. ч. **Конст. Ив. Лубинъ**.

### Дворянская опека.

Предсѣдатель—к. сов., **графъ Иванъ Андр. Толстой**: члены: к. ас. **Мих. Мих. Сыропятовъ** и к. а. **Иосифъ Ксав. Россинскій**; письмоводитель—к. секр. **Гавр. Петр. Кремлевъ**.

### Уѣздный съѣздъ Земскихъ Начальниковъ \*).

Предсѣдатель съѣзда — н. сов. Иванъ Львовичъ **Блокъ** (г. Екатеринбургъ); секретарь — к. сл. Вас. Васил. **Федосѣевъ**. Почетные мировые судьи: к. сов. Дмитр. Павлов. **Соломирскій**, пот. двор. Никол. Андр. **Клепининъ**, к. сов. Никол. Корнил. **Покровский**, к. секр. Гаврил. Гаврилов. **Казанцевъ**, д. с. с. Вацл. Антонов. **Вольскій**, горн. инж., д. с. с. Вас. Вас. **Мостовенко**, шт.-ротм. гвардіи Фед. Андр. **Переяславцевъ**. Уѣздные члены окружнаго суда: 1-го уч.—к. а. Ив. Ал—ндр. **Соловьевъ**, 2-го уч.—к. а. Дм. Михаил. **Веселовъ**. Городскіе судьи: г. Екатеринбургъ: 1-го уч.—к. сов. Пав. Фед. **Надѣвинскій**, 2-го уч.—тит. сов. Фед. Никол. **Нордстремъ**, 3-го—с. с. Петръ Ив. **Сысоевъ**, Каслинскаго уч.—г. с. Никол. Вас. **Караваяевъ**. Земскіе начальники: 1-го уч.—г. секр. Серг. Дм. **Волковъ** (Каслинскій зав.), 2-го уч.—подпор. Конкорд. Юс. **Косовскій** (Кыштымскій зав.), 3-го уч.—к. секр. Эмилий Ив. **Браузеръ** (Полевской зав.), 4-го уч.—к. а. Ал—ндръ Иванов. **Слупскій** (с. Коневское), 5-го уч.—штабсъ-капит. Андр. Андр. **Клепининъ** (с. Никольское, Щелкун. вол.), 6-го уч.—с. с. Ал—ндр. Петр. **Васильевъ** (зав. Сысертскій), 7-го уч.—к. секр. Ант. Асаф. **Харламповичъ** (г. Екатеринбургъ), 8-го уч.—пот. двор. Григ. Конст. **Козшаровъ** (г. Екатеринбургъ), 9-го уч.—тит. с. Никол. Игн. **Кавшевичъ-Матусевичъ** (Билимбаевскій з.), 10-го уч.—к. а. Ал—ндръ Никол. **Сергіевскій** (с. Маминское), 11-го уч.—к. секр. Влад. Никол. **Соколовскій** (с. Бѣлоярское), 12-го уч.—тит. с. Мих. Бернгард. **Струве** (Невьянскій зав.), 13-го уч.—тит. с. Ал—ндръ Аркад. **Плаксинъ** (Верхъ-Нейвинскій зав.), 14-го уч.—т. с. Анатол. Ал—ндров. **Салтыковъ** (Режевской зав.).

### Уѣздный Комит. Попечительства о народной трезвости.

Предсѣдатель — н. с. Ив. Львов. **Блокъ** (г. Екатеринбургъ). Члены: директоры мужской классической гимназіи, Алексѣевского реальнаго училища и уральскаго горнаго училища, инспекторъ народныхъ училищъ, инспекторы 1-го и 2-го городскихъ училищъ, уѣздные члены Екатеринбургск. окруж. суда, товарищъ прокурора Екатеринбург. окруж. суда, уѣзд. исправн., полицеймейстеръ, уѣзд. воин. начальникъ, помощ. начальника губернскаго жандармскаго управленія, земскіе начальники уѣзда, податные инспекторы, уѣздный врачъ, городской врачъ, городскіе судьи, предсѣдатель уѣздной земск. управы, городской голова, почетные мировые судьи: Никол. Корн. **Покровский**, Дм. Павл. **Соломирскій**, Гавр. Гавр. **Казанцевъ**, Вацлавъ Ант. **Вольскій**, Вас. Вас. **Мостовенко**, Фед. Андр. **Переяславцевъ**, Ник. Анд. **Клепининъ** и по назначенію: епархіальнаго начальства — протоіерей Мих. **Некрасовъ**, члены отъ земства: Сав. Ал—ндр. **Вибиковъ** и Ив. Михаил. **Бѣленьковъ**; дѣлопроизводитель — Вас. Вас. **Федосѣевъ**.

\*) См. примѣчаніе на стр. 28.

### Городское Полицейское Управленіе.

Полицеймейстеръ—к. сов. Мих. Яковл. **Корнѣичикъ-Севастьяновъ**. Пристава: 1-й части—к. р. Ал—ндр. Вас. **Флоровъ**, 2-й части—к. сл. Георг. Ал—ндръ **Бухаровъ**. Помощники приставовъ: 1-й части—к. р. Мих. Конст. **Коноваловъ** и к. сл. Филип. Спиридон. **Ватуевъ**, 2-й части—к. сл.: Аван. Ив. **Климовъ** и Карл. Франц. **Будай**. Секретарь—к. сл. Никол. Васильев. **Столбовъ**, столоначальникъ—к. сл. Домин. Казиміръ. **Пашковскій**, регистраторъ—к. сл. Владим. Антон. **Гельфонтъ**.

### Уѣздное Полицейское Управленіе.

Исправникъ—тит. с. Ив. Никол. **Скорупскій**, помощн. его—н. с. Вас. Гр. **Виноградовъ**. Секретарь—к. сл. Ал—ндръ Ив. **Мамышевъ**; столоначальники: распорядит. стола—к. сл. Иванъ Матв. **Чудиновъ**, уголовного—к. сл. Петръ Иванов. **Новиковъ**, регистраторъ—к. р. Филар. Ал—ндров. **Чечулинъ**. Становые пристава: 1-го ст.—к. а. Митр. Андреев. **Плетеневъ**, 2-го ст.—к. а. Мих. Никол. **Савинъ**, 3-го ст.—к. сл. Вас. Степ. **Комаровъ**, 4-го ст.—тит. с. Ал—ндръ Діонис. **Жуковский**, 5-го ст.—к. а. Оед. Вас. **Ильинскій**. Уѣздный врачъ—к. сов. Конст. Вас. **Сердобовъ**, ветеринарный врачъ—к. сов. Карлъ Эдуард. **Шубертъ**.

### Г о р н а я п о л и ц і я.

Горный исправникъ горно-полицейскаго округа—г. с. Серг. Иванов. **Лебедевъ** (г. Екатѣринбургъ).

### Жандармское Полицейское Управленіе желѣзныхъ дорогъ.

Начальникъ—полковникъ Никол. Ив. **Палеологъ**. Начальники отдѣлений: Екатѣринбургскаго—ротмистръ Петръ Дем. **Кончеловъ** (г. Екатѣринб.), Пермскаго—ротмистръ Никол. Гр. **Пашковъ** (г. Пермь), Тюменскаго—шт.-ротмистръ Ал—ндръ Ал—ндр. **Ивановъ** (г. Тюмень), Екатѣринбургъ-Челябинскаго—ротмистръ Серг. Самуил. **Уланъ-Полянскій** (г. Челябинскъ).

### Отдѣленіе Общества попечительнаго о тюрьмахъ.

Старшій директоръ—полицеймейстеръ, к. сов. Мих. Як. **Корнѣичикъ-Севастьяновъ**. Директоры: городской голова, благочинный свящ. Василій Андреев. **Агишевъ**, товарищъ прокурора—к. сов. Дм. Павл. **Солодовниковъ**, уѣздный исправникъ, уѣздный врачъ; уѣздные члены Екатѣринбургскаго Окружнаго Суда: н. с. Ив. Ал—ндр. **Соловьевъ**, к. а. Дм. Мих. **Веселовъ**; городскіе судьи; предсѣд. у. земск. управы; архитекторъ—академикъ Юлій Иосиф. **Дютель**, пот. двор. Аполлонъ Алексѣев. **Девн**, пот. почет. гражд. Никол. Викт. **Рязановъ**; купцы: Козым. Григ. **Осокинъ**, мѣщ. Алексій Степ. **Соколовъ**, куп. Иванъ Конст. **Анфиногеновъ**, Ал—ндръ Иванов.

**Калачниковъ**, Никол. Аѳ. **Ворожцовъ**; земскій начальникъ 1-го уч. Серг. Дмитр. **Волковъ** (з. Каслинскій), шт.-ротмистръ Ѳед. Андр. **Переяславцевъ**, начальникъ тюрьмы, врачъ тюремной больницы—Серг. Ал—ндр. **Миславскій** и тюремной ц.: священ. Вас. **Топорковъ** и діаконовъ Іоаннъ **Кожевниковъ**, письмоводитель—к. сл. Ив. Аристарх. **Савинъ**.

### Тюремный замокъ.

Начальникъ—г. секр. Гавр. Вас. **Ломтевъ**; его помощники: старшій—к. р. Алексѣй Гаврил. **Ряпасовъ**, младшій—к. сл. Ос. Ив. **Соколовъ**; врачъ тюремной больницы—Серг. Ал—ндр. **Миславскій**; фельдшеръ—к. сл. Ал—ндръ Алексѣев. **Карелинъ**.

### Уѣздная Земская Управа.

Предсѣдатель—пот. двор. Никол. Андр. **Клепининъ**; члены: г. секр. Серг. Ив. **Постниковъ**, к. с. Евламп. Дм. **Подосеновъ**, пот. почет. гражд. Дм. Аристарх. **Удинцевъ**; секретарь—потом. двор. Леонидъ Петр. **Титовъ**; бухгалтеръ—крест. Георг. Панф. **Артемовъ**; техникъ—двор. Влад. Домин. **Речинскій**. Врачи: Пригороднаго участка—Никол. Ал—ндр. **Русскихъ** (г. Екатеринбургъ), Невьянскаго участка—Ив. Герасим. **Бусловъ** (Невьянскій зав.), Билимбаевскаго—н. с. Ив. Ефр. **Антоновскій** (Билимбаевскій зав.), Режевскаго—Валеріанъ Яковл. **Фроловъ** (Режевской зав.), Бруснянскаго—(вакансія), Полевскаго—Як. Ст. **Федуловъ** (Полевской зав.), Багарякскаго—Ал—ндръ Ив. **Смородинцевъ** (с. Багарякъ), Каслинскаго—н. с. Адамъ Петр. **Волянскій** (Каслинскій з.), Уфалейскаго—к. сов. Ал—ндръ Алексѣев. **Хитровъ** (Верхне-Уфалейскій з.). Завѣдующ. Екатеринбург. родильн. домоу—докт. медиц. и акушеръ—к. с. Васил. Мих. **Онуфриевъ**. Ветеринарные врачи: уѣзднаго земства—Никол. Семен. **Смородинцевъ** (въ Верхъ-Исетскомъ зав.), губернскаго земства—Гр. Ив. **Черепановъ** (з. Невьянскъ), Илюд. Вас. **Вѣловъ** (зав. Каслинскій).

### Уѣздное Казначейство.

И. д. казначея—пот. двор. Іос. Андр. **Кротковъ**, помощникъ его—н. с. Конст. Ѳед. **Кузевановъ**; бухгалтеръ—к. сл. Никол. Викт. **Соболевъ**, его помощники: к. сл.: Степ. Осип. **Тарантинъ**, Петръ Мих. **Плѣшко**, Вас. Аѳ. **Оборинъ**, Пав. Вас. **Волковъ**.

### Акцизное Управленіе 2-го округа.

Надзиратель—к. с. Ѳед. Мих. **Делановъ** (г. Екатеринбург.); помощники: 1-го участка старшій—к. секр. Вл. Христоф. **Вецель** (г. Екатеринбург.), 2-го уч. младшій—н. ч. Вл. Моис. **Вотановскій-Скарчевскій** (гор. Екатеринбург.), 3-го уч. младшій—к. секр. Петръ Порф. **Вогоявленскій** (з. Черкаскульскій) 4-го уч. младшій—к. секр. Адольфъ Игнат. **Рипинскій** (гор. Екатеринбург.)

5-го уч. старшій—т. с. Петръ Юліев. **Малакенъ** (Нижне-Тагильскій зав., Верхотурск. у.), 6-го уч. младшій—к. секр. Ив. Ив. **Ковригинъ** (г. Верхотурье); дѣлопроизводители: г. секр. Никол. Ал—ндр. **Налимовъ**, н. ч. Конст. Никол. **Теплоуховъ**; контролеры старшіе: н. ч.: Конст. Иосиф. **Вугославскій** (Турьинск. рудн.), Анат. Ив. **Левицкій** (г. Верхотурье), н. ч. Валент. Ив. **Серебренниковъ** (Кувшинск. зав.), н. ч. Гр. Ал—ндров. **Тутолминъ** (Невьянскій зав., Екатер. у.), к. р. Серг. Ал—ндров. **Колесниковъ** (Черноскулскій зав.), н. ч. Никол. Ив. **Ваталинъ** (г. Екатеринбургъ), Ив. Осип. **Нейгоръ-Лей** (г. Екатеринбургъ), Никол. Герман. **Тиме** (з. Н.-Тагильскій), Алексѣй Гавр. **Янчевскій** (Нижне-Тагильскій зав., Верхотурск. у.), Конст. Никол. **Подъячевъ** (г. Екатеринбургъ), Густ. Никол. **Скорупскій** (г. Екатеринбургъ), к. р. Ант. Антон. **Язубовскій**; акцизные надсмотрщики: н. ч. Ал—ндръ Ал—ндров. **Медемъ**, Мих. Петр. **Войдиттъ**, Влад. Дмитр. **Лобановъ** (всѣ въ Екатеринбургѣ); по казенной продажѣ питій: счетоводъ Акцизн. управленія 2-го окр.—сынъ канц. сл. Алекс. Ив. **Мезенцевъ**, его помощникъ—двор. Серг. Генн. **Созоловъ**; контролеры по наблюденію за обандероливаніемъ чая: н. ч.: Мих. Алекс. **Пьянковъ**, Дмитр. Ал—ндр. **Лазаревъ**, Ал—ндръ Андр. **Дуранинъ**, Арвадъ Ив. **Штернталь**, Ад. Станисл. **Гижицкій** (всѣ въ Екатеринбургѣ).

### Почтово-телеграфныя учрежденія.

*Екатеринбургская почтовая контора II класса.* Начальникъ—н. с. Ант. Петр. **Шеміотъ-Полочанскій**, его помощникъ—к. с. Ал—ндръ Ил. **Поповъ**; почтово-телеграфные чиновники: III-го разр.—г. с. Конст. Павл. **Коквинъ**, V разр.—н. ч. Мих. Евд. **Матвѣевъ**, VI разр. высш. окл.—к. секр. Петръ Алексѣев. **Тушняковъ**, к. р. Пав. Петр. **Глумовъ**, н. ч. Никол. Сампс. **Шелеховъ**, VI разр. низшаго окл.—к. р. Никол. Ег. **Лирманъ**, н. ч.: Ник. Павл. **Селянинъ**, Ал—ндръ Мих. **Михалевъ**, Ал—ндръ Петр. **Яковлевъ**.

*Екатеринбургская телеграфная контора III класса.* Начальникъ—к. а. Никол. Фед. **Вернеръ**.

*Кыштымская почтово-телеграфная контора IV класса.* Начальникъ—к. секр. Иванъ Егоров. **Ивойловъ**, надсмотрщикъ—н. ч. Никол. Ив. **Шанинъ**, почтово-телегр. чиновн.—н. ч. Никол. Гр. **Копыловъ**.

*Каслинская почтово-телеграфная контора VI класса.* Начальникъ—н. с. Ег. Егоров. **Шубинъ**, помощникъ его—к. а. (и. д.) Дм. Ив. **Вилевъ**.

*Невьянская почтово-телеграфная контора VI класса.* Начальникъ—н. с. Петръ Иван. **Хомутовъ**, помощникъ его—н. ч. Иванъ Матв. **Козьминъ**, почтово-телеграфные чиновники VI разр.: н. ч.: Влад. Павл. **Муромцевъ**, Иванъ Христоф. **Ермаковъ**.

*Сысертское почтово-телеграфное отдѣленіе.* Начальникъ—к. а. Конст. Ал—ндров. **Лирманъ**; почтово-телеграфный чиновникъ—к. сл. Кронидъ Васил. **Ершовъ**.

*Биммбаевское почтовое отдѣленіе.* Начальникъ—н. ч. Илья Сампсон. **Шелеховъ.**

*Тюбукское почтовое отдѣленіе.* Начальникъ—н. ч. Иванъ Матвѣев. **Щербаковъ.**

*Ревдинское телеграфное отдѣленіе.* Начальникъ—к. а. Ермолай Григ. **Григорьевъ**, надсмотрщикъ—к. р. Степ. Порфир. **Воробьевъ.**

*Нижне-Уфалейское телеграфное отдѣленіе.* Начальникъ—тит. с. Никол. Матв. **Семушинъ**, почтово-телегр. чиновн.—н. ч. Вас. Ив. **Манохинъ.**

### Управление Уѣзднаго Военскаго Начальника.

Начальникъ—полковникъ Викт. Сигузмунд. **Обажевичъ**; дѣлопроизводитель—шт.-капит. Вячесл. Витал. **Соболевъ.**

### Мѣстный военный лазаретъ.

Начальникъ лазарета—полковникъ Викторъ Сигизм. **Обажевичъ**; старшій врачъ—н. с. Сигизм. Леопольд. **Тыминскій.**

### Городская Управа.

Городской голова—инж. техн. Ив. Сем. **Бурдаковъ**; члены: пот. поч. гражд. Никол. Викт. **Рязановъ** (заступ. мѣсто головы), инж.-подполковникъ Иосифъ Льв. **Фальковский**, пот. двор. Викт. Вячесл. **Воронцовъ**; секретарь управы и думы—мѣщ. Никол. Трифон. **Гуняевъ**; бухгалтеръ—мѣщ. Фед. Осип. **Осколковъ**, оцѣнщикъ—мѣщ. Никол. Иван. **Козловъ**; торговые депутаты, мѣщ.: Аван. Иван. **Зотовъ**, Иванъ Вас. **Абросимовъ**; городской врачъ—к. а. Серг. Ал—ндр. **Архиновъ.**

### Городской Сиротскій Судъ.

Предсѣдатель—с. с. Григ. Мих. **Мѣрный**; члены: куп. Ив. Федоров. **Евдокимовъ**, мѣщ.: Васил. Никит. **Старицынъ**, Никол. Ив. **Козловъ**; писмоводитель—г. секр. Никол. Мих. **Федосовъ.**

### Попечительный совѣтъ сиротскаго воспитательнаго дома С. А. Петрова.

Предсѣдатель—куп. Илья Ив. **Симоновъ**. Члены: к. секр. Иванъ Фом. **Кружовскій**, к. р. Алексѣй Ал—ндр. **Дрозжиловъ**. Врачъ—тит. с. Ив. Ив. **Кикинъ**. Смотрительница дома—двор. Параск. Федор. **Арсееньева.**

### Городской общественный банкъ.

*Правленіе:* директоръ—куп. Ив. Конст. **Анфиногеновъ**, товарищи его, куп.: Ал—ндръ Ив. **Калашниковъ**, Ив. Мих. **Береиновъ**; бухгалтеръ—поч. гражд. Ал—ндръ Алексѣев. **Волковъ.**



*Учтвый комитетъ:* поч. поч. гражд. Олимп. Еф. **Телѣгинъ**, куп.: Ив. Ив. **Ермолаевъ**, Ал—ндръ Сем. **Бурдаковъ**.

### Советъ Екатеринбургскаго вольно-пожарнаго общества.

Предсѣдатель совета—куп. Ив. Ив. **Ермолаевъ**, начальники отрядовъ: трубнаго—куп. Ив. Конст. **Анфиногеновъ**, охраннаго—куп. с. Пав. Степ. **Первушинъ**, водоснабженія—куп. с. Аполли. Ег. **Старковъ**, лѣстничнаго—мѣщ. Ив. Игн. **Лалтевъ**, почетные члены: технол. Ив. Сем. **Бурдаковъ**, куп. Мих. Аван. **Ворожцовъ**, кассиръ—куп. Ал—ндръ Мих. **Симоновъ**.

### Контора Государственнаго Банка.

Управляющій—к. сов. Андр. Ив. **Кжевниковъ**, директоры: н. с. Валеріанъ Ал—ндр. **Козловъ**, к. а. Дм. Мих. **Александровъ**; старшій секретарь—к. а. Серг. Серг. **Спасскій**; старшій контролеръ—с. с. Иванъ Никол. **Усковъ**; бухгалтеръ 1-го разряда—к. сов. Никита Григ. **Жуковъ**; кассиръ 1-го разряда—тит. с. Никандр. Мих. **Пономаревъ**; экзекуторъ—н. с. Влад. Эдвин. **Вольманъ**.

### Сибирскій Торговый Банкъ.

Предсѣдатель правленія—кол. р. Ал—ндръ Алексѣев. **Дрозжиловъ**; члены и директоры: личн. поч. гражд. Илья Захаров. **Маклецкій**, провизоръ—Альбер. Мих. **Соловейчикъ**, членъ правленія—к. р. Иванъ Васильев. **Анисимовъ**; товарищъ директора—к. секр. Мих. Альберт. **Соловейчикъ**; бухгалтеръ—Ег. Адриан. **Олесовъ**, кассиръ—Кирил. Яковл. **Фроловъ**. Предсѣдатель Екатеринбургскаго отдѣленія совета—дворян. Викентій Альфонс. **Поклевскій-Козеллъ**; члены совета, куп.: Осип. Косым. **Казицынъ**, Мих. Мих. **Ошурковъ**.

### Отдѣленіе Волжско-Камскаго Коммерческаго Банка.

Управляющій—д. с. с. Конст. Инполит. **Роценскій**; кассиръ—мѣщ. Мих. Петр. **Никоновъ**, бухгалтеръ—мѣщ. Пав. Ег. **Нестеровъ**, помощникъ бухгалтера—мѣщ. Мих. Андр. **Кольцынъ**.

### Классическая гимназія.

Почетный попечитель—к. сов. Дм. Павл. **Соломирскій**, директоръ—с. с. Мих. Прокоп. **Федоровъ**. Инспекторъ—с. с. Степ. Ив. **Вехъ**. Законоучитель—священ. Васил. Алексѣев. **Гагинскій**. Преподаватели: русскаго языка и словесности—с. с. Ив. Алексѣев. **Поповъ** и с. с. Ал—ндръ Ив. **Истоминъ**, математики—состоящ. въ VIII кл. Самуиль-Георгій Ив. **Эбергарттъ**, н. с. Петръ Петр. **Елсаковъ**, исторіи и географіи—с. с. Никаноръ Константинов. **Дюмидовъ**, латинскаго яз.—с. с. Эрн. Андр. **Врутанъ**, с. с. Петръ Мих. **Лѣшникъ**; греческаго яз.—с. с. Як. Никол. **Владиміровъ**, к. сов. Викторъ

Моис. **Тимошеевъ**; французскаго яз.—с. с. Онис. Егор. **Клеръ**, нѣмецкаго яз.—к. сов. Герм. Георг. **Веръ**; учит. чистописанія и рисованія—н. с. Андр. Андр. **Шереметевскій**; воспитатель, состоящ. въ VIII кл. Никол. Семенов. **Юденичъ**, учитель приговорительнаго кл.—к. а. Никол. Степ. **Богдановъ**; помощники классныхъ наставниковъ: н. с. Ал—ндръ Михаил. **Михайловъ**, н. с. Влад. Аван. **Уховъ**; письмоводитель—т. с. Васил. Никол. **Вудринъ**; врачъ—тит. с. Всевол. Ал—ндр. **Доброхотовъ**.

### Женская гимназія.

*А. Попечительный совѣтъ.* Почетная попечительница—графиня Надежда Алексѣевна **Стенбокъ-Ферморъ** (С.-Петербургъ). Предсѣдатель—(вакансія); члены совѣта: потом. двор. Никол. Андр. **Клепининъ**, куп. Илья Иванов. **Симановъ**, к. р. Алексѣй Ал—ндр. **Дрозжиловъ**, куп. Ив. Мих. **Вѣленьковъ**, д. с. с. Вацлавъ Ант. **Вольскій**, пот. двор. Дмитр. Павлов. **Соломирскій**, пот. двор. Гр. Конст. **Кокшаровъ**, и. двор. Андр. Андреев. **Клепининъ**, куп. Ник. Алекс. **Туневъ**.

*Б. Педагогическій совѣтъ.* Предсѣдатель—директоръ реального учил. с. с. Никол. Алексѣев. **Стешинъ**. Начальница гимназіи—дочь д. с. с. Софья Авг. **Тже**; воспитательницы: дочери чиновниковъ: Юлія Флоріан. **Жилевичъ**, Вѣра Яков. **Иредтченская**, Елиз. Алексѣевна. **Полева**, вдова с. с. Анна Август. **Востремъ**, вдова двор. Лидія Олимп. **Кнорръ**, вдова чиновн. Екатеринбург. Павл. **Бояновская**, вдова двор. Софья Ефим. **Молчанова**, жены чиновн.: Антон. Иван. **Петрова**, Сераф. Алексѣев. **Герцъ**, дом. наст. Людм. Ал—ндр. **Коровина**. Преподавательницы: русскаго яз.—жена двор. Авг. Егоров. **Троцкая**, рукодѣлія—дочь чиновн. Анна Иван. **Лепехина**, нѣмецкаго яз.—домашн. учит. Анна Ал—ндр. **Кумбергъ**, математики—дом. наст. Анна Никол. **Климина**, французскаго яз.—дочь двор. Вѣра Валентинов. **Гельманъ**, гимнастики—вдова почетн. гражд. Анна Фед. **Влохина**, учительница пригот. кл.—дом. наставн. Ал—ндра Никанор. **Сисоева**; законоучитель—свящ. Ал—ндръ Арсен. **Миролубовъ**; преподаватели: словесности—состоящ. въ VIII классѣ Андр. Вас. **Эземпларскій**, математики—с. сов. Александр. Павл. **Гербко**, физики и естественной исторіи—с. с. Ал—ндръ Александр. **Савицкій**, географіи—к. а. Вас. Львов. **Шабердинъ**, исторіи—с. с. Александр. **Фаренкругъ**; состоящ. въ VIII кл. Людв. Яковл. **Шульцъ**; чистописанія и рисованія—н. с. Никол. Мих. **Плюсинъ**, врачъ—Никол. Ал—ндр. **Русскихъ**.

### Алексіевское реальное училище.

Почетный попечитель—(вакансія), директоръ—с. с. Никол. Алексѣев. **Стешинъ**; испр. обяз. инспектора—с. с. Ал—ндръ Ал—ндр. **Степановъ**. Законоучитель—свящ. Никол. Алексѣев. **Сельменскій**; преподаватели: математики и физики—с. с. Конст. Иванов. **Александровъ**, черченія—с. с. Мих. Агаѳон. **Поповъ**, рисованія—с. с. Ал—ндръ Максим. **Писаревъ**, русскаго

яз.—к. сов. Влад. Евграф. Ансеровъ и к. а. Викт. Мих. Гавриловъ, исторіи и географіи—с. с. Никол. Ал—ндр. Орловъ, естественной исторіи—к. сов. Мих. Евграф. Соловьевъ, нѣмецкаго яз.—к. сов. Эмман. Эмман. Фуксъ, п. с. Конр. Конр. Оттъ, французскаго яз.—к. а. Ал—ндръ Викт. де-Граншанъ, лютеранскаго Закона Божія—пасторъ Фелиціан. Август. Дитрихъ; учителя: пѣнія—свят. Петръ Θεод. Дьяконовъ, гимнастики—шт.-капит. Вячесл. Вит. Соболевъ. Помощники классныхъ наставниковъ: н. с. Ал—ндр. Никол. Миловзоровъ, к. а. Гавр. Алексѣев. Маминъ и н. с. Никол. Влад. Соколовскій. Врачъ училища—Петръ Ал—ндр. Померанцевъ.

### Городскія училища.

*Первое (4-хъ классное).* Почетный смотритель—Иван. Вереновъ. Инспекторъ училища—н. с. Алексѣй Коноучитель—свят. Алексѣй Григ. Серебrenниковъ; Голубевъ, к. а. Никол. Ив. Хмѣлевъ, н. ч. Яв. Анд. н. с. Влад. Ал—ндр. Падучевъ (онъ же преподаватель).

*Второе (3-хъ классовое).* Инспекторъ—Алексѣй Григ. Серебrenниковъ; к. а. Мих. Феofil. Шагинъ; врачъ—к. а. Ив. Ив. Кюкинь.

### Городская больница.

Предсѣдатель попечительнаго совѣта—куп. Ал—ндръ Макс. Симоновъ; члены, куп.: Ив. Конст. Анфиногеновъ, Степ. Иван. Грачевъ. Врачи: н. с. Влад. Ал—ндр. Падучевъ, к. а. Ив. Ив. Кюкинь.

### Мѣстный комитетъ Россійскаго Общества Краснаго Креста.

Предсѣдательница—жена д. с. с. Лидія Ал—ндр. Штейнфельдъ, ея товарищъ—вдова н. с. Анна Ив. Тимоѣева, членъ-казначей—крест. Егоръ Адриан. Олеговъ, дѣлопроизводитель—прапорщикъ Петръ Петр. Воляршинъ; члены комитета: куп. Ив. Мих. Вѣленковъ, с. с. Никол. Андр. Клепининъ, пот. двор. Пав. Иванон. Котляревскій, врачъ—докт. мед. Ал—ндръ Андр. Миславскій, жена купца Пав. Герас. Ермолаева, жена к. сов. Марія Андр. Покровская, д. с. с. Конст. Ипол. Рощенскій, жена д. с. с. Марія Андр. Коженкова, жена пот. двор. Анна Анатол. Кульницкая, н. с. Степ. Мих. Тихановъ, с. с. Влад. Евг. Поповъ.

### Обруженное правленіе общества спасанія на водахъ.

Предсѣдатель—врачъ Никол. Ал—ндр. Русскихъ; члены правленія: Ал—ндръ Андреев. Миславскій, Илья Захар. Маглецкій; казначей—Иванъ Иван. Кюкинь; секретарь—Серг. Ал—ндр. Миславскій.

### Горное Попечительство дѣтскихъ пріютовъ.

Предсѣдатель—горн. инж., тайн. сов. Иванъ Павл. **Ивановъ**, дѣйстви-  
тельные члены: горн. инженер., с. с. Пав. Аркад. **Троянъ**, к. сов., графъ Ив.  
Андр. **Толстой**, к. сов. Мих. Яковл. **Корнѣичицъ-Севастьяновъ**, инженер-  
техн. Ив. Сем. **Бурдаковъ**; почетные члены: преосвящен. **Владимиръ**, епи-  
скопъ Екатеринбургскій и Ирбитскій, куп. Пав. Мих. **Ошурковъ**, к. сов.  
Викент. Альф. **Поклевскій-Козеллъ**, купцы: Илья Иван. **Симановъ**, Петръ  
Алексѣев. **Злоказовъ**, Гавр. Ермол. **Подвинцевъ**, куп. братъ Мих. Мих.  
**Ошурковъ**, пот. почетн. гражд. Егор. Митр. **Симановъ**, мѣщ. Прок. Макар.  
**Трусовъ**, супруга д. с. с. Зин. Фед. **Мостовенко**, н. с. Амуръ **Ассонов**.  
**Конопацкій**, пот. почетн. гражд. Вас. Егор. **Симановъ**; дѣлопроизводитель  
и и. о. казначей попечительства—к. сов. Степ. Мих. **Тихоновъ**.

### Дѣтскій пріютъ Нурова.

Попечительница—вдова учредителя пріюта кол. сов. Клавдія Иванов.  
**Нурова**, помощница ея—(вакансія); директоръ—докторъ медиц., с. сов.  
Ал—ндръ Андр. **Миславскій**, почетный старшина—(вакансія), смотритель-  
ница—дочь шт.-капитана Ал—ндр. Иванов. **Зыкова**, помощницы ея: стар-  
шая—дочь мѣщан. Клавд. Θεоктист. **Черепанова**, младшая—дочь свящ.  
Мар. Аристарх. **Коровина**.

### Комитетъ по разбору и призрѣнію нищихъ.

Предсѣдатель—технол. Ив. Сем. **Бурдаковъ**; члены: пот. поч. гражд.  
Никол. Викт. **Рязановъ**, пот. двор. Викт. Вячесл. **Воронцовъ**; письмоводи-  
тель—мѣщ. Никол. Триф. **Гуняевъ**.

### Комитетъ благотворительнаго общества.

Предсѣдательница—Марія Андреев. **Покровская**; члены: Владим. Евг.  
**Поповъ**, Никол. Никол. **Меньшиковъ**, Козьма Григ. **Осокинъ**, Серг. Серг.  
**Спасскій** (казначей общества), Алексѣй Матв. **Злоказовъ**, Іосифъ Львов.  
**Фальковский**, Пав. Алексѣев. **Коробейниковъ**, Никол. Ив. Палеологъ, Ив.  
Иван. **Ермолаевъ**, Никол. Ал—ндр. **Русскихъ**, Вас. Дм. **Неуйминъ** (секре-  
тарь общества). Участковья попечительницы: Анна Август. **Востремъ**, Елиз.  
Никол. **Вебенина**, Дарья Игнат. **Ярутина**, Лидія Ал—ндр. **Штейнфельдъ**,  
Елизаб. Емел. **Меньшикова**, Авг. Георг. **Троцкая**, Елизаб. Наркис. **Удин-**  
**цева**, Дар. Игнат. **Ярутина**, Надежда Сав. **Андреева**, Надеж. Никол. **Кле-**  
**пинина**, Павла Герас. **Ермолаева**, Елена Ал—ндр. **Юсса**.

### Городская Александровская богадѣльня.

Предсѣдатель попеч. совѣта—куп. Мих. Ав. **Ворожцовъ**; члены, куп.  
сыновья: Никол. Максим. **Симоновъ**, Ал—ндръ Дмитр. **Ларичевъ**; смотри-

тельница—вдова и. с. Ебат. Андр. Распутина; письмоводитель—пот. поч. гражд. Евг. Гавр. Турышевъ.

### Комитетъ Верхъ-Исетскаго благотворительнаго общества.

Предсѣдатель (вакансія), заступающій мѣсто предсѣд.—личн. поч. гражд. Фед. Аван. Фотіевъ, казначей—крест. Маврикій Минеев. Сарафановъ, секретарь—мѣщ. Порфирій Ал—ндров. Медвѣдевъ.

### Верхъ-Исетское добровольное пожарное общество.

Предсѣдатель совѣта, главный начальникъ надъ охотниками—личн. поч. гражд. Фед. Аван. Фотіевъ, начальники отрядовъ: трубнаго—крест. Ал—ндръ Як. Балакинъ, лѣстничнаго—двор. Серг. Ал—ндров. Витковъ, охраннаго—крест. Маврикій Минеевичъ Сарафановъ, водоснабженія—мѣщ. Павлинъ Филипов. Сосуновъ; секретарь совѣта—крест. Всевол. Михайл. Казанцевъ.

## УЧЕНЫЯ И РАЗНЫЯ ДРУГІЯ УЧРЕЖДЕНІЯ.

### Уральское Общество любителей естествознанія.

Президентъ—тайн. сов. Ив. Павл. Ивановъ, вице-президентъ—с. сов. Ал—ндръ Андр. Миславскій, хранитель музеев—Дмитр. Иван. Лобановъ, казначей—д. с. с. Конст. Ипполит. Рошенскій, бібліотекаръ—к. а. Петръ Петров. Елсаковъ, секретарь—с. с. Онис. Егоров. Клеръ.

### Магнитная и метеорологическая обсерваторія.

Директоръ обсерваторіи—с. с. Германъ Федор. Абельсъ, помощникъ его—к. а. Павелъ Карл. Мюллеръ.

### Уральское медицинское общество.

Предсѣдатель—Никол. Ал—ндр. Русскихъ, его товарищъ—Владим. Ал—ндр. Падучевъ, казначей—Ив. Ив. Кикинъ, секретарь—Ворисъ Матв. Левенсонъ, бібліотекаръ—Сигизм. Леопольд. Тыминскій.

### Редакціи мѣстныхъ изданій.

„Екатеринбургскія Епархіальныя Вѣдомости“. Редакторы: официалы. отдѣла—секретарь консисторіи Апатолій Елево. Космачевскій; неоффіц. отд.—членъ той же консисторіи—свящ. Никол. Матв. Кибардинъ.

„Дѣловой Корреспондентъ“. Редакторъ—пот. поч. гражд. Петръ Павл. **Баснинъ**, издатель—пот. двор. Влад. Никол. **Алексѣевъ**.

„Уралъ“. Издатель газеты—с. с. Влад. Георг. **Чеканъ**, редакторъ—личн. поч. гражд. Петръ Никол. **Галинъ**.

### Музыкальный кружокъ.

Старшины: Илья Захар. **Мавлецкій**, Вас. Ив. **Дмитріевъ**, Ег. Адриан. **Олеговъ**, Никол. Мих. **Вереновъ**, Викт. Ал—андр. **Вергъ**, Ал—андръ **Макс. Писаревъ**; распорядители: Никол. Мих. **Вереновъ**, Лидія Ив. **Цервицкая** и Конр. Конрад. **Оттъ**; кассиръ—Ал—андръ **Максим. Писаревъ**; члены ревизіонной комисіи—художн. Никол. Мих. **Плюсинъ**, ветер. Карлъ Эдуард. **Шубертъ**.

### Общество любителей изящныхъ искусствъ.

Предсѣдатель—архит. Юлій Осип. **Дютель**, товар. предсѣд.—куп. Ив. Мих. **Вереновъ**; секретарь—Ив. Серг. **Сиговъ**. Отдѣлы: изящной литературы: завѣдующій Влад. Наркис. **Маминъ**, его товарищъ—Викт. Мих. **Гавриловъ**; драматическій—завѣд. Никол. Андр. **Клепининъ**, его товарищъ—Ив. Никол. **Климшинъ**; музыкальный—завѣд. Григ. Арг. **Свѣчинъ**; художественный—завѣд. Никол. Мих. **Плюсинъ**, его товар.: Ал—андръ **Макс. Писаревъ**, И. Ф. **Топчѣевъ** и **Звѣздкинъ**; художественной промышленности—завѣд. Ал—андръ Викт. де-**Граншанъ**, его товар. Генр. Бор. **Перетцъ**; кустарной промышленности—завѣд. Дм. Христ. **Удинцевъ**, его товар. Ант. Вас. **Комаровъ**; фотографіи—завѣд. Ал—андръ Петр. **Перелаяевъ**, его товар. Вас. Гр. **Терниновъ**; кассиръ Ал—андръ **Макс. Писаревъ**.

### Общество взаимнаго страхованія отъ огня.

Распорядители: куп. Ив. Ив. **Ермолаевъ**, инженер.-технол. Ив. Андреев. **Бояршиновъ**, куп. Никиф. Степ. **Степановъ**.

### Общество взаимнаго вспоможенія приказчиковъ.

Предсѣдатель совѣта—куп. сынъ Никол. Аван. **Ворождовъ**, товарищъ его—унт.-офиц. Никол. Ив. **Котельниковъ**. Предсѣдатель правленія—пот. двор. Пав. Антон. **Ваторскій**, товарищъ его—мѣщ. Пав. Степ. **Первущинъ**; кассиръ—крест. Андр. Мих. **Анфиногеновъ**; преподаватель курсовъ бухгалтеріи—Ив. Никол. **Коневъ**; бухгалтеръ—крест. Ив. Фед. **Фировъ**, бібліотекаръ—мѣщ. Натал. Михайл. **Мамаева**. Врачи общества—Ал—андръ Страт. **Пономаревъ**, Серг. Андр. **Архиповъ**.

## Общество охотниковъ конскаго бѣга.

Президентъ—губернаторъ—д. с. с. Петръ Григ. Погодинъ; вице-президентъ—поч. гражд. Петръ Теофан. Давыдовъ; старшіе члены: ротмистръ Ѳед. Андр. Переяславцевъ, куп. Никиф. Степ. Степановъ; казначей Гавр. Ермол. Подоинцевъ; секретарь—Ѳед. Ѳед. Фрейманъ.

## Горные заводы и золотые промыслы въ Екатеринбургскомъ уѣз.

## Императорская гранильная фабрика.

Управляющій—горн. инж., д. с. с. Вас. Вас. Мостовенко, смотритель (онъ же конторщикъ)—пот. поч. гражд. Дмит. Ѳед. Петровскій.

## Нижне-Исетскій казенный заводъ.

Управитель завода—горн. инж., н. сов. Никол. Авг. Свѣчинъ, смотритель—горн. инж., к. а. Никол. Петр. Поповъ, бухгалтеръ—тит. сов. Ег. Степ. Вабкинъ, казначей—к. сл. Конст. Сем. Рычковъ, лѣсничій—к. ас. Родиславъ Ив. Колосовскій, врачъ—Ал—ндръ Пав. Штейнфельдъ, писмоводитель—к. сл. Пав. Як. Вѣлбородовъ.

## Главное Управленіе Верхъ-Исетскими заводами графини Н. А. Стенбогъ-Ферморъ.

Управляющій заводами—инж. мех. Ал—ндръ Иван. Фадѣевъ, повѣренный заводоу—присяжн. повѣренный Савель Ал—ндр. Вибиговъ, главный лѣсничій—г. секр. Ал—ндръ Пармен. Никитинъ, бухгалтеръ—мѣщ. Григ. Ив. Михайловъ, правитель дѣлъ—мѣщ. Порф. Ал—ндр. Медвѣдевъ, механикъ—кр. Ал—ндръ Яковл. Балакинъ, врачъ—с. с. Ал—ндръ Андр. Миславскій, завѣдывающій аптекою—провизоръ Карль Абрам. Гельмихъ, довѣренный по продажѣ металловъ—пот. двор. Пав. Ив. Котляревскій.

Верхъ-Исетскій заводъ. Управитель завода—поч. гражд. Ѳедоръ Аван. Фотіевъ, лѣсничій—двор. Арсеній Петр. Алексѣевъ, бухгалтеръ—крест. Петръ Никол. Владиміровъ, кассиръ—мѣщ. Дм. Конст. Санниковъ, контролеръ—мѣщ. Ив. Никол. Калугинъ, конторщикъ—кр. Алексій Ефимов. Старковъ.

Верхъ-Нейвинскій заводъ. Управитель—горн. инж., с. с. Влад. Ал—ндр. Дудинъ, его помощникъ—мѣщ. Петръ Евг. Тегенцевъ; лѣсничій—потом. почети. гражд. Ал—ндръ Никол. Жуковъ, кассиръ—Петръ Никиф. Зубрицкій, конторщикъ—кр. Ал—ндръ Силвестров. Яновъ, контролеръ—Никол. Никит. Вочкаревъ, бухгалтеръ—пот. п. гр. Ив. Ник. Коневъ.

Нейво-Руданскій заводъ. Смотритель—двор. Павелъ Иванов. Ивановъ, кассиръ—т. с. Конст. Иванов. Ивановъ.

**Уткинскій заводъ.** Управитель—мѣщ. Ал—ндръ Евграфов. **Трубинъ**, кассиръ—крест. Петръ Глѣб. **Великановъ**, контролеръ—кр. Влад. Ксеноф. **Михайловъ**, лѣсничій—кр. Матв. Глѣб. **Великановъ**, бухгалтеръ—мѣщ. Кир. Алексѣев. **Сычевъ**, конторщикъ—кр. Евс. Алексѣев. **Лузинъ**.

**Верхне-Татилскій заводъ.** Управитель—горн. инж., т. с. Гавр. Ал—ндр. **Марковъ**, кассиръ—мѣщ. Африк. Ег. **Китаовъ**, контролеръ—кр. Гаврил. Петр. **Косотуровъ**, лѣсничій—кр. Вас. Порф. **Медвѣдевъ**, бухгалтеръ—кр. Влад. Степ. **Прохоровъ**, конторщикъ—кр. Петръ Никандр. **Ушаковъ**.

**Режевской заводъ.** И. д. управителя—горн. инж. Пав. Егор. **Яргинъ**, лѣсничій—кр. Петръ Ае. **Уховъ**, бухгалтеръ—мѣщ. Кирил. Алексѣевичъ **Сычевъ**, кассиръ—кр. Макс. Потап. **Ушаковъ**, Контролеръ—кр. Ал—ндр. Конст. **Смирновъ**, конторщикъ—мѣщ. Ал—ндръ Никол. **Гиндинъ**.

**Шуралинскій приисковый участокъ.** Управитель—куп. Мих. Иоакимов. **Лазаревскихъ**, конторщикъ—кр. Никол. Фед. **Рукавишниковъ**, лѣсничій—кр. Федотъ Ив. **Платоновъ**, кассиръ—мѣщ. Петръ Ив. **Меньшиковъ**.

### Управленіе Невьянскими заводами наслѣдн. П. С. Яковлева.

Управляющій заводами—горн. инж. Никол. Влад. **Кюшинъ**. Управитель золотыми промыслами—горн. инж. Никол. Вас. **Манеровъ**, лѣсничій к. р.—Порфир. Степ. **Гридневъ**, бухгалтеръ—куп. Іак. Козьм. **Сибиряковъ**, завѣдующій техническ. бюро—инж.-мех. Линн. Самойл. **Ассъ**, старшій счетоводъ—Никол. Дормид. **Нечкинъ**, лаборантъ—Петръ Яковл. **Медвѣдевскій**, кассиръ—поч. гр. Фил. Яковл. **Молчановъ**, завѣдывающей кирпичной фабрикой—Вас. Сем. **Морозовъ**, дѣлопроизводитель—Алексѣй Льв. **Шаховскій**.

### Билимбаевскій заводъ графа С. А. Строганова.

Управляющій—лич. поч. гражд. Павелъ Яковл. **Бушуевъ**, членъ правленія—инж.-техн. Никол. Ал—ндр. **Туневъ**, окр. лѣсничій—лич. почетн. гражд. Фед. Вас. **Гилевъ**, горный смотритель—мѣщан. Вас. Павл. **Субботинъ**, механикъ—инж.-техн. Петръ Павл. **Бушуевъ**, заводскій механикъ—Никол. Павл. **Бушуевъ**, бухгалтеръ—мѣщ. Ив. Петр. **Костаревъ**, кассиръ—мѣщ. Пав. Андр. **Девятковъ**, заводскій маркшейдеръ—Влад. Ан. **Шмидтъ**.

### Шайтанскіе заводы г.г. Бергъ.

Управляющій—прусск. поддан. инж.-металлургъ Бруно Эрнест. **Вабель**, довѣренный по продажѣ желѣза—мѣщ. Фед. Прох. **Злоказовъ**, бухгалтеръ—мѣщ. Степ. Никол. **Носовъ**, его помощникъ—мѣщ. Вас. Андр. **Серебренниковъ**, кассиръ—крест. Корнил. Иван. **Блохинъ**, лѣсничій—крест. Иванъ Евдок. **Машаровъ**, контролеръ—мѣщ. Иванъ Семенов. **Тихановъ**, его помощникъ—Микарт. Авваков. **Гевинянъ**, смотритель—мѣщ. Федотъ Савват. **Пономаревъ**, врачъ—Арсен. Никол. **Климинъ**.



### Товарищество Сергиско-Уфалейскихъ заводовъ.

**Верхне-Уфалейскій заводъ.** Управитель—мѣщ. Всев. Алексѣев. Соловьевъ, лѣсничій—мѣщ. Пав. Ив. **Ощепковъ**, бухгалтеръ—крест. Никол. Мих. Арзамасцевъ, кассиръ—поч. поч. гражд. Алексѣй Петр. **Титовъ**, завѣдующій золотыми приисками и рудниками—двор. Влад. Ив. **Витвицкій**.

**Нижне-Уфалейскій заводъ.** Управитель—горн. инж., к. а. Ник. Аргеев. **Свѣчинъ**, бухгалтеръ—кр. Вас. Петр. **Кобяковъ**, лѣсничій—мѣщ. Ал—ндръ Андреев. **Гульбе**, завѣдующій рудниками и приисками—двор. Владисл. Ив. **Витвицкій**, кассиръ-артельщикъ—мѣщ. Ив. Петр. **Лисичкинъ**.

### Ревдинскіе заводы наслѣдниковъ Г. М. Пермикина.

Управляющій заводами—инж.-техн. Вас. Северіан. **Новиковъ**, бухгалтеръ—мастер. Созон. Вас. **Вородновъ**, смотритель завода—подпор. Владим. Серг. **Кувязевъ**, завѣдующій дѣлами главной конторы—мѣщ. Алексѣй Петр. **Скавронскій**, горный смотритель—мѣщ. Фед. Феокт. **Лыинъ**, старшій лѣсничій—г. секр. Фед. Фед. **Тутышкинъ**, врачъ—Як. Як. **Фроловъ**.

**Маркинский заводъ.** Смотритель—к. сл. Ив. Ал—ндр. **Федоровъ**.

### Сысертскіе заводы г.г. Д. П. Соломірскаго и наслѣдниковъ Турчаниновыхъ.

**Главное Управленіе.** Управляющій заводами—мѣщ. Иванъ Акинф. **Чиканцевъ**, главный бухгалтеръ—крест. Ив. Ив. **Юрягинъ**, правитель дѣлъ—крест. Алексѣй Ефимов. **Гузѣвъ**, кассиръ—мѣщ. Гавр. Петр. **Ощепковъ**, старшій лѣсничій—крест. Петръ Лаврент. **Дроздовъ**, караванный—крест. Мих. Андр. **Суринъ**, главный механикъ—инж.-механ. Ив. Львов. **Меннетъ**, врачъ—к. сов. Влад. Станисл. **Вуйницкій**; повѣренный и приказчикъ лавки въ г. Екатеринбургѣ—мѣщ. Григ. Ал—ндров. **Сабуровъ**.

**Сысертскій заводъ.** Управитель—инжен.-механ. Ал—ндръ Алексѣев. **Самойловъ**, механикъ—инжен.-механ. Алексѣй Алексѣев. **Кронебергъ**.

**Ильинскій заводъ.** Управитель—крест. Алексѣй Степ. **Вяткинъ**.

**Полевской заводъ.** Управитель—мѣщ. Петръ Фед. **Сапожниковъ**.

**Верхъ-Сысертскій заводъ.** Управитель—крест. Ив. Мих. **Зыряновъ**.

**Сѣверскій заводъ.** Управитель—кондукторъ военно-инженернаго вѣдомства Ал—ндръ Михайл. **Мокроносъ**.

**Сысертскій женск. дѣтск. пріютъ.** Попечительница—жена врача Екатер. Ив. **Вуйницкая**, смотрительница—крест. вдова Марія Никол. **Яркова**.

### Кыштымскіе горные заводы наслѣдницъ Расторгуева.

**Главное управленіе.** Управляющій—горн. инж., с. с. Пав. Мих. **Карпинскій**, его помощникъ—дѣйств. студ. Мих. Гр. **Дружининъ**, механикъ—

горн. инж., т. с. **Никол. Ал—ндр. Зайцевскій**, главный бухгалтер—личн. почетн. гражд. **Никол. Леонт. Толкачевъ**, кассиръ—крест. Ал—ндра **Иван. Пискунова**, правитель дѣлъ—крест. **Петръ Алексѣев. Лекаревъ**, старшій лѣсничій—корпуса лѣснич. г. секр. Ал—ндръ **Евламп. Обуховъ**, повѣренный по судебнымъ дѣламъ—частный повѣрен. к. р. **Конст. Андр. Герцъ**, врачъ—Алексѣй **Конст. Вухвостовъ**. Маркшейдеръ заводовъ—Фед. **Павлов. Медвѣдевъ**.

**Кыштымскій заводъ**. Управитель—великобрит. поддан. Ал—ндръ **Фом. Эвансъ**, смотритель завода—учен. мастеръ **Порф. Никит. Радостевъ**, управитель **Соймоновскихъ** золотыхъ промысловъ—к. р. **Конст. Никол. Нордстремъ**, смотритель промысловъ—т. с. **Ром. Ал—ндр. Неупокоевъ**, смотритель желѣзныхъ рудниковъ—**Мих. Савват. Мореевъ**; бухгалтеръ—**Аван. Ив. Кузнецовъ**; лѣсничій—г. секр. **Алексѣй Фед. Чернышевъ**.

**Каслинскій заводъ**. Управитель—горн. инж., к. сов. **Вор. Ил. Копыловъ**, смотритель завода—крест. **Петръ Андр. Голубевъ**, лѣсничій—к. р. **Вас. Григ. Оглодковъ**, бухгалтеръ—крест. **Порф. Влад. Веселковъ**.

**Теченская фабрика**. Надзиратель—**Павель Петр. Анисимовъ**.

### Управленіе промыслами Березовскаго золото-промышленнаго товарищества.

Главноуправляющій—отст. горн. инж., в. а. Ал—ндр. **Петр. Соколовъ**, завѣдующій дѣлами—студ. **Дав. Львов. Расснеръ**, завѣдыв. горными рудными работами—поч. двор. **Иосифъ Игн. Кульчицкій**, завѣдующій Приканавнымъ прискомъ—крест. **Пав. Никол. Лукашкинъ**, завѣдующій Нагорнымъ прискомъ—мѣщ. **Ив. Тимоф. Глотовъ**, завѣдующій Березовской вассерштольною и толчейн. фабрик.—горн. инж. **Осип. Никол. Кобылянскій**, бухгалтеръ—мѣщ. **Ив. Ив. Тимофеевъ**, кассиръ—кр. **Васил. Ефим. Чернаковъ**.

Завѣдующій **Владимірской** дистанціей и лѣсными заготовками—потом. поч. гражд. **Петръ Васил. Жулановъ**, завѣдующій **Пышминской** толчейной фабрики и **Прудо-Пышминской** дистанціи—мѣщанинъ **Алексѣй Ивановичъ Трапезниковъ**.

### Городъ Верхотурье съ уѣздомъ.

#### Уѣздный Сѣздъ Земскихъ Начальниковъ \*).

Предсѣдатель—н. сов. Ал—ндръ **Осип. Пахарнаевъ** (г. Верхотурье). Участковые земскіе начальники: 1-го участка—тит. с. **Ив. Гав. Подгурекій** (с. Турьицкіе рудники), 2-го участка—шт.-капитанъ Ал—ндръ **Францев. Симашко** (г. Верхотурье), 3-го участка—к. сов. Ал—ндръ **Ефим. Кисловъ**

\*) См. примѣчаніе на стр. 28.

(с. Топорково), 4-го участка—к. сов. Пав. Алексѣев. **Агровъ** (заштатный г. Алапаевскъ), 5-го участка—пор. Пав. Григ. **Аваро** (Нейво-Шайтанскій заводъ), 6-го участка—к. секр. Петръ Петр. **Крючковъ** (Петро-Камевскій заводъ), 7-го участка—шт.-ротм. Евген. Констант. **Векманъ** (Нижне-Тагильскій з.), 8-го участка—шт.-кап. Ник. Ник. **Эсмонть** (Черноисточинскій заводъ), 9-го участка—к. секр. Фаустинъ Мих. **Отмаръ-Штейнъ** (Нижне-Салдинскій зав.), 10-го участка—шт.-кап. Влад. Ив. **Метаньевъ** (Кушвинскій зав.). Уѣздный членъ Екатеринбургскаго окружн. суда—с. с. Геннад. Ал—ндр. **Соколовъ**. Городскіе судьи: Нижне-Тагильск. участка—г. секр. Дм. Петр. **Дохудовскій** (Н.-Тагиль), Кушвинск. участка—с. с. Ник. Осип. **Высоцкій** (Кушвинскій зав.), Секретарь—к. секр. Влад. Ѳед. **Прокоповичъ**. Почетные мировые судьи: куп. Никол. Иванов. **Мухлынинъ**, с. с. Германъ Август. **Тиме**, инж. п. с.—к. с. Пав. Иринарх. **Замятинъ**, к. сов. Петръ Никол. **Фигнеръ**, Апол. Вас. **Никитинъ**, с. с. Дм. Алексѣев. **Соловьевъ**, к. а. Никол. Герасим. **Бабенко**.

### Уѣздный Комит. Попечительства о народной трезвости.

Предсѣдатель—предсѣдатель уѣзднаго съѣзда, н. с. Ал—ндръ Іосиф. **Пахарнаевъ**. Члены: уѣздный членъ Екатеринбургскаго окружнаго суда, городскіе судьи, уѣздный исправникъ, предсѣдатель уѣздной земской управы, уѣздный воинскій начальникъ, инспекторъ народныхъ училищъ, инспекторъ Верхотурскаго городского училища, податной инспекторъ, уѣздный врачъ, помощникъ начальника губернскаго жандармскаго управленія, товарищи прокурора Екатеринбургскаго окружнаго суда по Нижне-Тагильскому и Верхотурскому участкамъ, земскіе начальники уѣзда, почетные мировые судьи; по назначенію: епархіальнаго начальства—протоіерей Ал—ндръ Ал—ндр. **Удинцевъ**, управляющаго акцизными сборами: тит. сов. Петръ Юльев. **Малавентъ**, кол. с. Ив. Ив. **Ковригинъ**.

### Уѣздное Полицейское Управление.

Исправникъ—к. сов. Альф. Домен. **Ростовскій**, помощникъ—к. а. Степ. Ал—ндр. **Сильвестровъ**. Полицейскій надзир.—к. сл. Никол. Никандр. **Атманскій**. Секретарь—т. с. Леонидъ Львов. **Нестеровъ**. Столоначальники: к. сл. Мих. Бор. **Таболовъ**, к. сл. Пет. Ал—ндр. **Можинъ**; регистраторъ—к. сл. Ив. Аристарх. **Ошибковъ**. Становые пристава: 1-го стана—и д. к. сл. Ив. Доримид. **Захаровъ**, 2-го ст.—н. ч. Ив. Мих. **Крюковъ**, 3-го ст.—к. а. Ѳед. Гавр. **Смирновъ**, 4-го ст.—к. сов. Доменикъ Андр. **Каміонко**, 5-го ст.—к. а. Серг. Ив. **Черновъ**.

### Г о р н а я п о л и ц і я.

Горные исправники: 1) I-го горно-полицейскаго округа—к. а. Васил. Павл. **Можайскій** (Кушвинскій зав.), 2) III-го горно-полицейскаго округа—н. с. Ник. Вас. **Дерябинъ** (Богословскій зав.).

### Отдѣленіе Общества попечительнаго о тюрьмахъ.

Старшій директоръ—куп. Никол. Ив. **Мухлынинъ**; директоры: благотворительный—протоіерей Ал—ндръ **Удинцевъ**, товарищъ прокурора окружн. суда, уѣздный членъ Екатеринбургск. окруж. суда, предсѣдатель уѣзд. земск. управы, городскіе судьи—с. с. Никол. Осип. **Высоцкій** и г. секр. Дм. Петр. **Докудовскій**, избранные: помощникъ исправника—н. с. Алексѣй Мих. **Овчинниковъ**, предсѣдатель уѣздн. сѣзда—н. с. Ал—ндръ **Іосиф. Пахарнаевъ**, архимандритъ **Іовъ**, горн. инж., к. с. Васил. **Гордѣев. Пастуховъ**, Верхот. уѣздн. врачъ Мих. Алексѣев. **Чирковъ**, шт.-капит. Ал—ндръ Франц. **Симашко**, секретарь полиц. управления—т. с. Леонидъ Львов. **Нестеровъ**, куп. Мих. Филии. **Путимцевъ**, куп. Викт. Яковл. **Бурдаковъ**, смотритель Верхотурскаго тюремнаго замка—кол. р. Николай Васильев. **Конюховъ**.

### Николаевское исправительное арестантское отдѣленіе въ Нижне-Туринскомъ заводѣ.

Начальникъ—г. секр. Викт. Теофіл. **Фоссъ**, его помощники: к. сл. Мих. Прокоп. **Посохинъ** и Петръ Ив. **Василевскій**; врачъ—с. с. Ал—ндръ Яковл. **Пономаревъ**, фельдшеръ—Мих. Ив. **Литвиненко**.

### Уѣздная Земская Управа.

Предсѣдатель—н. сов. Конст. Мартын. **Эппингеръ**. Члены: к. рег. Ал—ндръ Петр. **Калининъ**, (з. м. предсѣдателя) сельск. об. Ал—ндръ Егор. **Опокинъ**, Ив. Вас. **Серебряковъ**; секретарь—сельск. обыв. Ал—ндръ Никан. **Гилевъ**, бухгалтеръ—мѣщ. Ал—ндръ Гавр. **Казаковъ**, техникъ—н. ч. Каллист. Алексѣев. **Постоловскій**. Врачи: к. с. Петръ Васил. **Кузнецкій** (Нижне-Тагильскій зав.), Митр. Ив. **Ретивовъ** (зав. **Шайтанскій**), Дм. Матв. **Соколовъ** (г. Верхотурье), Влад. Степ. **Шаньгинъ** (с. Мугай), Петръ Ив. **Гольмовъ** (Турьинскіе рудники), Петръ Мих. **Буяновъ**, управл. Нижне-Тагильской аптекой—провизоръ Генр. Ал—ндр. **Плюсковскій**.

### Правленіе ссудо-сберегательной кассы служащихъ уѣзднаго земства.

Предсѣдатель—н. с. Констан. Мартын. **Эппингеръ**, члены: кол. рег. Ал—ндръ Петр. **Калининъ**, н. ч. Дм. Матв. **Соколовъ**, сельск. обыватель Ал—ндръ Никандр. **Гилевъ**, казначей—мѣщ. Ал—ндръ Гавр. **Казаковъ**.

### Судебные слѣдователи.

1-го участка—с. с. Влад. Григ. **Москвинъ** (Н.-Тагиль), 2-го участка—к. секр. Ал—ндръ Максим. **Крыжановскій** (Н.-Тагиль), 3-го участка—т. с.

Болесл. Осип. **Ростоцкий** (г. Алапаевскъ), 4-го участка—т. с. Вас. Павл. **Архангельскій** (г. Верхотурье), 5-го участка—тит. с. **Львовъ** (Кушв. з.).

Судебные пристава: н. с. Модестъ Васильев. **Тимофеевъ** (Н.-Тагиль), двор. Станисл. Карл. **Ратомскій** (Н.-Тагиль), к. а. Никол. Никол. **Черепенинъ** (г. Верхотурье), Нотариусы: мѣщ. Пав. Ив. **Въленинъ** (г. Верхотурье), дворян. Ал—ндръ Ив. **Гейденрейхъ** (Н.-Тагиль), к. а. Ал—ндръ. Козм. **Яринъ** (Кушва).

Присяжный повѣренный—к. секр. Плат. Ѳед. **Трофимовъ** (Н.-Тагиль).

### Уѣздное Казначейство.

Казначей—к. сов. Никол. Павл. **Анбаровъ**, бухгалтеръ—т. сов. Петръ Алексѣев. **Соловьевъ**, его помощникъ—н. ч. Мих. Лаз. **Гладкихъ**.

### Кушвинское мѣстное казначейство.

Казначей—н. сов. Влад. Мих. **Ларионовъ**, бухгалтеръ—к. с. Анаг. Ив. **Филимоновъ**, помощникъ его—к. с. Конст. Ив. **Никифоровъ**; контролеръ по сберегательной кассѣ—к. с. Мих. Ѳедор. **Яковлевъ**.

### Почтово-телеграфныя учрежденія.

*Верхотурская почтово-телеграфная контора VI класса.* Начальникъ—г. с. Андр. Ив. **Мурашевъ**, его помощникъ—н. ч. Пав. Елис. **Кузнецовъ**, почтово-телеграфн. чиновн.—н. ч. Ал—ндръ Сем. **Максимовъ**,

*Богословская почтово-телеграфная контора V класса.* Начальникъ—г. с. Дм Ал—ндров. **Ивановъ**, н. д. помощн. начальника—н. ч. Викт. Серг. **Важинъ**, почтово-телегр. чиновн.—н. ч. Петръ Як. **Влохинъ**.

*Кушвинская почтово-телеграфная контора V класса.* Начальникъ—н. с. Николай Алексѣев. **Михайловъ**, его помощникъ—к. а. Дм. Степ. **Донцовъ**, почтово-телеграфн. чиновн. VI разр.: г. секр. Серг. Петр. **Славнинъ**, к. р. Лавр. Ил. **Григорьевъ**, н. ч. Петръ Сем. **Пановъ**, н. ч. Никол. Тимофеев. **Патрушевъ**; надсмотрщикъ—к. р. Ег. Тимоф. **Шульминъ**.

*Нижне-Тамльская почтово-телеграфная контора IV класса.* Начальникъ—тит. сов. Ѳед. Ив. **Салминъ**, его помощникъ—н. ч. Никол. Карпов. **Налимовъ**.

*Нижне-Туринское почтово-телеграфное отдѣленіе.* Начальникъ—к. секр. Никол. Флегонт. **Дюльдинъ**.

*Нейво-Алапаевское почтовое отдѣленіе.* Начальникъ—к. секр. Дмитрій Поликарп. **Вурмакинъ**.

*Нейво-Шайтанское почтовое отдѣленіе.* Начальникъ—н. ч. Ѳед. Григ. **Вятеинъ**.

*Петрокаменское почтовое отдѣленіе.* Начальникъ—к. р. Иванъ Мих. **Валуевъ**.

*Турьинское почтовое отдѣленіе.* Завѣдыв. отдѣленіемъ—н. ч. Юс. Гр. **Болотовъ.**

*Нижне-Салдинское телеграфное отдѣленіе.* Начальникъ—к. р. Ив. Гавр. **Вехтеревъ**, надсмотрщикъ—к. р. Ал—ндръ **Вас. Кромень.**

### Управление Уѣзднаго Военскаго Начальника.

Начальникъ—подполковникъ Ив.-Эдуард. Иванов. **Зундбладъ**, дѣло-производитель—шт.-капит. Конст. Ал—ндр. **Пастуховъ.**

### Городскія общественныя управления.

Верхотурскій городской староста—куп. Никол. Ив. **Мухлынинъ**, его помощники: мѣщ. Андр. Матв. **Ворошиловъ**, мѣщ. Мих. Григ. **Выборовъ.**  
**Алалаевское.** Городской староста—мѣщ. Як. Африк. **Ивановъ.**

### Городской Сиротскій Судъ.

Предсѣдатель—куп. Никол. Ив. **Мухлынинъ**; члены: куп. Ив. Ермол. **Злыгостевъ**, мѣщ. Вас. Ѳед. **Денисовъ**; письмоводитель—мѣщ. Пав. Андр. **Абрамовъ**; кандидаты чл. суда: куп. с. Никол. Пров. **Шадринъ**, мѣщ. Пав. Андр. **Абрамовъ.**

### Общественный городской Попова банкъ.

Директоръ—к. сл. Ал—ндръ Егор. **Опокинъ**; товарищи директора, мѣщ.: Сем. Софон. **Гоголюхинъ** и Петръ Ѳедоров. **Кокшаровъ**; бухгалтеръ—мѣщ. Яковъ Ефимов. **Титовъ.**

### Нижне-Тагильское горнозаводское училище.

Директоръ—с. с. Пав. Ирин. **Замятнинъ**, инспекторъ и преподав. математики и физики Никол. Иван. **Кларкъ**; законоучитель—свящ. Ал—ндръ Леонт. **Хохловъ**; преподаватели: лѣсоводства—с. с. Герм. Авг. **Тиме**, металлургии—н. с. Влад. Сер. **Грумъ-Гржимайло**, химіи—инж.-техн. А. П. **Адамьянцъ**, минералогіи и горнаго искусства—горн. инж., к. с. Вас. Конст. **Квятковскій**, механики,—инж.-мех. Гурій Ив. **Зворыкинъ**, счетоводства—куп. Петръ Степ. **Пѣтуховъ**, рисованія—г. секр. Глѣбъ Яковл. **Турьгинъ**, русскаго языка, исторіи и географіи—Мих. Ефим. **Діаконовъ**, нач. геометріи и технич. черченія—инж.-мех. А. А. **Глинковъ**, топографіи—н. ч. Ив. Ал. **Гамильгонъ.**

### Нижнетагильское городское 3-хъ классное училище.

Учитель-инспекторъ—к. секр. Петръ Фотіев. **Огаревъ**, законоучитель—свящ. Ал—ндръ Ал—ндр. **Сахаровъ**; преподаватели: т. с. Никол. Ал—ндр. **Вояршиновъ**, сост. въ X кл. Алексій Иван. **Катаевъ**, сверхшт.—сост. въ X кл. Конст. Ал—ндр. **Хлѣбниковъ.**

### Кушвинское городское 2-хъ классное училище.

Почетный смотритель—куп. Никита Яковл. Горбашовъ. Завѣдующій училищемъ (учитель V отд. городского училища)—н. с. Петръ Ив. Богоявленскій, законоучитель—протоіерей Порфир. Иппол. Славинъ; учителя: 3-го отдѣленія—н. ч. Валер. Андр. Щербаковъ, пѣнія и гимнастики—прап. запаса Андр. Иван. Рябининъ.

### Н.-Тагильское Анатолиевское 2-го разр. женск. училище.

Смотрительница и преподавательница исторіи и географіи—дом. учит. Людмила Мих. Кларкъ; законоучитель—свящ. Іоаннъ Федор. Двиняиновъ, преподаватели: русскаго яз.—дом. наставн. Елизав. Никол. Гельмъ, математики и естественной исторіи—дом. учит. Анна Ал—ндр. Кларкъ, рукодѣлія—дом. учит. Екатер. Ильин. Воинова, чистописанія и рисованія—г. секр. Митроф. Андр. Ермиловъ; старшая учительница Павловскаго училища—сельск. учит. Евг. Мих. Левитская, вторая учительница—дом. учит. Ал—ндра Иван. Коробова.

### Верхотурское городское 3-хъ классное училище.

Почетный смотритель—куп. Никол. Васил. Ланинъ. Инспекторъ—к. а. Влад. Иван. Мартыновъ; законоучитель—протоіерей Ал—ндръ Ал—ндров. Удинцевъ; учителя: к. секр. Ив. Ив. Пастуховъ, н. с. Вас. Петр. Поляковъ, гимнастики—шт.-капит. Конст. Ал—ндр. Пастуховъ; врачъ—н. ч. Дмитр. Матв. Соколовъ.

### Алапаевское городское 3-хъ классное училище.

Почетный смотритель—инж.-мех. Ал—ндръ Ив. Фадѣевъ. Учитель-инспекторъ училища—н. с. Яковъ Семен. Ухинъ, законоучитель—свящ. Сем. Никол. Хлыновъ; учителя: н. ч. Никол. Ег. Соколовъ и Дмитр. Констант. Рѣшетовъ; врачъ—н. с. Никол. Никол. Волковъ.

---

### Православное духовенство.

*Благочиніе градо-Верхотурскихъ церквей.* Благочинный—протоіерей Ал—ндръ Ал—ндр. Удинцевъ (г. Верхотурье).

Градо-Верхотурскій Свято-Троицкій соб.: протоіер. Ал—ндр. Ал—ндр. Удинцевъ, свящ.—(вакансія), діаконовъ Влад. Ал—ндр. Писаревъ, псаломщ. Θεод. Вас. Флоровъ.

Воскресенская ц.: свящ. Петръ Петр. Словцовъ, и. д. псаломщ. Іос. Петров. Тетеринъ.

Покровская ц.: священ. Конст. Захаров. Зеленцовъ, псаломщ. Петръ Петров. Владиміровъ.

Знаменская ц.: свящ. Петръ Матв. **Тороповъ**, псаломщ. Викт. А—ндр. **Оранскій**.

*1-й благочиннической округ.* Благочинный—свящ. Петръ Яковл. **Пономаревъ** (с. Красногорское).

Дерябинскаго с. Христорождественская ц.: свящ. Ал—ндръ Тимофеев. **Тимофеевъ**, псаломщ. Елисей Вас. **Флоровъ**.

Кошайскаго с. Владиміро-Богородская ц.: Свящ. Ал—ндръ Ксенофонт. **Топорковъ**, псаломщ. Вас. Ив. **Удинцевъ**.

Романовскаго с. Николаевская ц.: свящ. (вакансія), псаломщ. Иванъ **Коневъ**.

Красногорскаго с. Спаса-Нерукотвореннаго образа ц.: свящ. Петръ Як. **Пономаревъ**, діакопъ Всевол. Вячесл. **Вишневскій**, псаломщ. Стеф. Гавр. **Пономаревъ**.

Меркушинскаго с. Михайло-Архангельская ц. Священники: Петръ Дм. **Ареевъ**, Ал—ндръ Конст. **Словцовъ**, Алексѣй Стеф. **Хлыновъ**, діакопъ Никол. Андр. **Костаревъ**, 2-й діакопъ—(вакансія), псаломщ.: и. д. п. Никол. Петр. **Пономаревъ**, Феод. Никол. **Алексѣевъ** и Вас. **Муромцевъ**.

Салдинскаго с. Срѣтенская ц.: свящ. Конст. Петр. **Карамышевъ**, псаломщикъ Конст. **Топорковъ**.

Пинскаго с. Николаевская ц.: свящ. Никол. Ал—ндров. **Чернавиль**, псаломщикъ Вас. Феод. **Фроловъ**.

Новотуринскаго с. Михайло-Архангельская ц.: свящ. (вакан.), псал. Елпидофоръ Стеф. **Голубчиковъ**.

Титовскаго с. Срѣтенская ц.: свящ. Вас. Петр. **Епишинъ**, псаломщ. Никол. Алексѣев. **Рутовъ**.

*2-й благочиннической округ.* Благочинный—свящ. Мих. Лук. **Поповъ** (г. Алапаевскъ).

Алапаевскаго завода Алексіевская ц. Свящ.: Мих. Лук. **Поповъ**, Сем. Никол. **Хлыновъ**, Евген. Вас. **Свѣтовостокъ**, діакопъ Конст. Петр. **Дергачевъ** и Павелъ Никандр. **Золотавиль**, псаломщ.: Гавр. Ал—ндр. **Кыштымовъ**, Никол. Петр. **Антониновъ**.

Коптеловскаго с. Вознесенская ц.: свящ. Ал—ндръ Ив. **Гартовъ**, діакопъ Петръ Феод. **Дюковъ**, псаломщ. Мих. Георг. **Пономаревъ**.

Арамашевскаго с. Казанско-Богородицкая ц.: свящ. Никол. Ал—ндр. **Дягилевъ**, псаломщ. Вас. Евген. **Павловъ**.

Борисовскаго с. Александро-Невская ц.: свящ. Евген. Ив. **Машановъ**, псаломщ. Евген. Ал—ндр. **Иваничкій**.

Мироновскаго с. Георгіевская ц. Свящ.: Ал—ндръ Ал—ндр. **Машановъ**, Павелъ Никол. **Павловскій**, псаломщ.: Неофитъ Мих. **Вѣлоусовъ**,



Ал—ндръ Алексѣев. **Серебренниковъ**, діаконь на псаломщ. вакансіи Вас. Веніам. **Хлѣбинъ**.

Сусанскаго завода Петро-Павловская ц. Свящ.: Ал—ндръ Дим. **Флоровскій**, Вас. Як. **Коневъ**, діаконь Конст. Ив. **Поповъ**, псаломщ.: Васил. Ал—ндр. **Кузовниковъ**, Конст. Мих. **Желницкій**.

Верхне-Синячихинскаго завода Успенская ц.: свящ. Іоаннъ Лук. **Поповъ**, псаломщ. Іоаннъ Павл. **Михайловъ**.

Нижне-Синячихинскаго завода Преображенская ц.: свящ. Никол. Павлиновичъ **Удинцевъ**, псаломщ.: Іоаннъ Арсен. **Дятилевъ**, Петръ Ал—ндр. **Иваницкій**.

Невьянско-Экономическаго с. Богоявленская ц. Свящ.: Ал—ндръ Іоан. **Покровскій**, Автономъ Арее. **Никольскій**, псаломщики: Ал—ндръ Іоаким. **Анциферовъ**, Андр. Никол. **Пьянцовъ**.

Шишицинскаго с. Прокопіевская ц.: свящ. Георг. Андр. **Любимовъ**, діаконь Петръ Алексѣев. **Южаковъ**, Андр. Ив. **Суворовъ**.

Комаровскаго с. Рождество-Богородицкая ц.: свящ. Виталій Алексѣев. **Максимовъ**, псаломщ. Никол. Петр. **Тороповъ**.

Мугайскаго с. Пророко-Ильинская ц. Свящ.: Леонидъ Евген. Псаломщиковъ, Іоаннъ Іоани. **Пономаревъ**, псаломщ.: Гавр. Стеф. **Чернавинъ**, Серг. Ив. **Поповъ**.

Тагильской сдободы Спасо-Преображенская ц. Священ.: Петръ Григ. **Козаковъ**, Павелъ Павлиновичъ **Удинцевъ**, псаломщ.: Сем. Ив. **Ганнимедовъ**, Ал—ндръ Евсев. **Кудрявцевъ**.

Кипшинскаго с. Введенская ц.: свящ. Сумеонъ Каллист. **Юдинъ**, псаломщикъ Никол. Веніам. **Хлѣбинъ**.

Өоминскаго с. Зосимо-Савватіевская ц.: свящ. Влад. Ал—ндр. **Цоповъ**, псаломщ. Петръ Ил. **Задоринъ**.

Болотовскаго с. Петро-Павловская ц.: свящ. Павелъ Георг. **Мухинъ**, псаломщ. Никол. Мих. **Знаменскій**.

*3-й благочиннической округ.* Благочинный—протоіерей Порфир. Ипол. **Славнинъ** (Кушвинскій зав.).

Кушвинскаго завода Троицкая соборная ц. Протоіерей Порфирій Иполитовичъ **Славнинъ**, свящ.: Ал—ндръ Алексѣев. **Ревринъ**, Мих. Алексѣев. **Младовъ**; діаконь Пав. Вас. **Плетневъ**; псаломщ.: Конст. Конст. **Минервинъ**, діаконь Северіанъ Алексѣев. **Пантуевъ**, псаломщ. Мих. Андреев. **Золотавинъ**.

Верхне-Туринскаго завода Николаевская ц. Свящ.: Ниль Феодоров. **Жемчужинъ**, Влад. Андр. **Любимовъ**; діаконь Никол. Стеф. **Замахавъ**, псаломщ.: Петръ Вас. **Смирновъ**, діаконь Алексій Ал—ндр. **Мутинъ**.

Нижне-Туринаскаго завода Трехъ-Святительская ц.: свящ. Ал—ндръ Ив. **Адріановъ**, 2-й свящ.—(вакансія), псаломщ.: Ал—ндръ Павл. **Федоровъ**, Антонинъ Леонид. **Юшковъ**.

Верхне-Баранчинскаго завода Иоанно-Зачатіевская ц.: свящ. Никол. Ив. **Носовъ**, и. д. псаломщ. Вас. Никол. **Хлопотовъ**.

Баранчинскаго завода Покровская ц.: свящ. Никол. Алексѣев. **Васнецовъ**, діаконь Іоаннъ Никол. **Троицкій**, псаломщ. Никол. Серап. **Маминъ**.

Лайскаго завода Магдалино-Маринская ц.: свящ. Серг. Вас. **Стахиѣвъ**, псаломщ. Серг. Никол. **Шабердинъ**.

Нижне-Тагильскаго завода Входо-Іерусалимская ц. Свящ.: Дм. Серг. **Грушевскій**, Мих. Макар. **Архангельскій**, Ал—ндръ Ал—ндр. **Сахаровъ**; діаконь Аркад. **Прибылевъ**, псаломщ.: Ал—ндръ Феодр. **Трапезниковъ**, діаконы: Дм. Евламп. **Вабинъ**, Георг. Ив. **Волынскій**.

Нижне-Тагильскаго завода Введенская ц. Свящ.: Іоаннъ Феодр. **Движаниновъ**, Никол. Петр. **Ваецкій**, Всевол. Михаил. **Черепановъ**. діаконь Іоаннъ Дм. **Поповъ**, псаломщики: Ал—ндръ Алексѣев. **Серебренниковъ**, Никол. Петр. **Пятницкій**, Никол. Алексѣев. **Вогородицкій**.

Нижне-Тагильскаго завода Александро-Невская ц.: свящ. Констант. Андр. **Горбуновъ**, діаконь Пав. Кельсіев. **Старцевъ**, псаломщ. Ал—ндръ Никол. **Фотіевъ**.

Нижне-Тагильскаго завода Николаевская ц.: свящ. Ал—ндръ Леонт. **Хохловъ**, діаконь Мих. Вен. **Поповъ**, псаломщ. Ал—ндръ Пав. **Протоповъ**.

Черноисточинскаго завода Петро-Павловская ц.: свящ. Дмитр. Серг. **Луканинъ**, псаломщ. Мих. Вас. **Ляпустинъ**.

Висимо-Шайтанскаго завода Анатоліевская ц.: свящ. Дмитр. Семен. **Гилевъ**, псаломщ. Григ. Андр. **Юрьевъ**.

Висимо-Уткинскаго завода Іакинѣевская ц.: свящ. Констант. Дм. **Понмаревъ**; псаломщикъ-діаконь Леонидъ Никол. **Дюговъ**.

Николае-Павловскаго с. Николаевская ц.: свящ. Ал—ндръ Аполлон. **Кроковскій**, псаломщ. Ал—ндръ Георг. **Луканинъ**.

Воскресенскаго с. Троицко-Воскресенская ц.: свящ. Іоаннъ Ив. **Масалкинъ**, псаломщ. Ал—ндръ Мих. **Соболевъ**.

Домовой церкви Николаевскаго исправительнаго отдѣленія священникъ Ал—ндръ Стеф. **Посохинъ**, псаломщ. Влад. Констант. **Золотавинъ**.

*4-й благочиннической округ.* Благочинный—свящ. Ал—ндръ Петров. **Поповъ** (с. Ново-Паньшинское).

Петрокаменскаго завода Свято-Троицкая ц.: свящ. Стеф. Никол. **Поповъ**, діаконь Вас. **Лапинъ**.

Никольскаго с. Покровская ц.: свящ. Алексѣй Стеф. **Порошинъ**, псаломщикъ Леонидъ Ермол. **Ворецкій**.

Краснопольскаго с. Рождество-Богородицкая ц. Свящ.: Алексѣй **Феод. Карпинскій**, Матв. **Иосиф. Коровинъ**; псаломщики: Дм. Андр. **Пѣтуховъ**, Конст. Аван. **Дерябинъ**.

Верхне-Салдинскаго зав. Иоанно-Богословская ц. Священ.: Порфирій **Векшинъ** и Никол. **Венедикт. Колпенскій**, діаконовъ Григ. Дм. **Ляпустинъ**, псаломщикъ Георг. Петр. **Замятинъ**.

Медвѣдевскаго с. Сумеоновская ц.: свящ. Иоаннъ **Стефановскій**, псаломщикъ Дм. **Селезневъ**.

Нижне-Салдинскаго завода Николаевская ц. Свящ.: Гавр. Лук. **Поповъ**, Никол. Евген. **Вечтомовъ**, Пав. Петр. **Замятинъ**; діаконовъ Конст. Никол. **Старцевъ**, псаломщики: Георг. Павлин. **Муромцевъ**, Вас. Ал—ндр. **Максимовъ** и и. об. псаломщ. запрещен. священ. Иоаннъ Матв. **Ставровскій**.

Новопаньшинскаго с. Вознесенская ц.: свящ. Ал—ндръ Петр. **Поповъ**, и. д. псаломщ. Никол. **Иваницкій**.

Башкарскаго с. Иоанно-Предтеченская ц.: свящ.—(вакансія), псаломщ. Африканъ Павл. **Дергачевъ**.

Мурзинскаго с. Срѣтенская ц. Свящ.: Иоаннъ Вас. **Первушинъ**, Фел. Гавр. **Михайловъ**, діаконовъ Леонидъ Порф. **Славинъ**, псаломщики: Никол. Ал—ндр. **Кузовниковъ**, Василій **Корепановъ**.

*5-й благочинническій округъ.* Благочинный—протоіерей Стеф. Петров. **Поповъ** (Богословскій зав.).

Богословскаго завода Введенская соборная ц. Протоіерей Стефан. Петр. **Поповъ**, свящ. Евламп. Ив. **Уваровъ**, діаконовъ Никол. Ив. **Удинцевъ**, псаломщ.: Ал—ндръ Евламп. **Уваровъ**, Петръ Петр. **Словцовъ**.

Турьинскихъ рудниковъ с. Максимовская ц. Свящ.: Вас. Петр. **Словцовъ**, Конст. Ив. **Павлиновъ**, Пав. Никол. **Троицкій**, діаконовъ Сем. Петр. **Гвоздевъ**, псаломщ.: Дм. Мих. **Ладыжниковъ**, Вас. Андр. **Топорковъ** и Григор. Евген. **Машановъ**.

Николае-Павдинскаго завода Николаевская ц.: свящ. Петръ **Свѣрцовъ**, псаломщ. Ал—ндръ Алексѣев. **Кожевниковъ**.

Коптяковскаго с. Иоанно-Златоустовская ц.: свящ. Мих. Стеф. **Цвѣтухинъ**, псаломщ. Петръ Ал—ндр. **Щапцовъ**.

Ивановскаго с. Покровская ц.: священ. Онисифоръ Вас. **Луканинъ**, псаломщ. Ив. Ив. **Петровъ**.

Петро-Павловскаго с. Петро-Павловская ц.: свящ.—(вакансія), псалом. Михаил. Ильичъ **Кудрявцевъ**.

Всеволодо-Благодатскаго завода Всеволодовская ц.: свящ. Вас. Стеф. **Порошинъ**, псаломщ. Вас. Иоанн. **Остроумовъ**.

Никито-Ивдельскаго с. Никитинская ц.: свящ. Ал—ндръ Пав. **Сильвестровъ**, псаломщ. Вас. Григ. **Ивановскій**.

Дялинскаго с. Богоявленская ц.: свящ. Никол. **Епишинъ**, псаломщ. Вадимъ **Первушинъ**.

### Единобѣрческое духовенство.

*Нижне-Тагильскій единобѣрческій благочинническій округъ.* И. д. благочиннаго—свящ. Иоаннъ Герас. **Раешинскій** (Нижне-Тагильскій зав.).

Нижне-Тагильскаго завода Свято-Троицкая ц. Свящ.: Мих. **Евтихiev**. **Ставровскій**, Иоаннъ Герасим. **Раешинскій**, Ал—ндръ Антон. **Колосовъ**; діаконовъ Никол. Гаврил. **Кокшарскій**.

Нижне-Тагильскаго завода Выйско-Казаяско-Богородицкая ц.: священ. **Феод. Андр. Поповъ**.

Нижне-Салдинскаго зав. Николаевская ц.: свящ. Пав. Сем. **Черновъ**. Висимо-Шайтанскаго зав. Николаевская ц.: свящ. Пав. **Ив. Груздевъ**. Черно-Источинскаго завода Покровская ц.: свящ. Мих. Сем. **Сушковъ**. Кушвинскаго завода Срѣтенская ц.: свящ. Конст. Ал—ндр. **Удинцевъ**. Балакинскаго с. Покровская ц.: свящ. Михаил. Иоаннов. **Коровинъ**.

### Верхотурскій Николаевскій мужской монастырь.

Настоятель—архимандритъ **Ювъ**, казначей—іеромонахъ **Илларионъ**.

### Верхотурская Покровская женская община.

Начальница—монахиня **Агнія**.

### Кыртомскій Крестовоздвиженскій мужской монастырь.

Благочинный—свящ. Михаилъ Лукичъ **Поповъ**. И. д. настоятеля монастыря—іеромон. **Николай**; и. д. казначей—іеромон. **Вареоломей**, іеродіаконовъ—**Вонифатій**; экономъ—монахъ—**Тить**.

### Отдѣленіе Екатеринбургск. Епархіального училищнаго совѣта.

Верхотурское. Предсѣдатель—протоіерей Ал—ндръ Ал—ндров. **Удинцевъ**; члены: архимандр. **Ювъ**, предсѣдатель уѣздн. сѣзда—н. с. Ал—ндръ **Осип. Пахарнаевъ**, уѣздный исправникъ—к. сов. Ад. Домен. **Ростовскій**, предсѣдатель уѣздной земск. управы—н. с. Конст. Март. **Эппингеръ**, инспекторъ народныхъ учил. Верхот. у.—н. с. Серг. Гавр. **Сироткинъ**, инспекторъ городск. учит.—к. сов. Влад. **Ив. Мартыновъ**, священники: Петръ **Як. Пономаревъ**, Ал—ндръ Тимоф. **Тимофеевъ**, Конст. Петр. **Карамышевъ**, наблюдатель церковно-прих. школь—свящ. Сумеонъ Никол. **Хлыновъ**, членъ дѣлопроизводитель—свящ. Конст. Захар. **Зеленцевъ**.

Нижне-Тагильское. Предсѣдатель—свящ. Дим. Серг. **Грушевскій**; члены: и. д. директора Н.-Тагильск. реальн. учил. Никол. **Ив. Кларкъ**, свящ.

Конст. Андр. **Горбуновъ** (дѣлопроизводит. отдѣл.), свящ. Ал—ндръ Алексѣев. **Ребринъ**, инспекторъ народныхъ училищъ—н. с. Серг. Гавр. **Сироткинъ**, свящ. Ал—ндръ Ал—ндр. **Сахаровъ**, свящ. Иоаннъ Ѳед. **Двиняниновъ**, куп. Петръ Яковл. **Кокушкинъ**, свящ. Мих. Евфиміев. **Ставровскій**, свящ. Мих. Макаріев. **Архангельскій**, мѣщ. Гавр. Макс. **Куляшовъ** (казначей отд.), куп. Ал—ндръ Гавр. **Ушговъ**, земскіе начальники, шт.-ротм. Евген. Конст. **Бекманъ**, шт.-капит. Никол. Никол. **Эсмонтъ**, Петръ Петров. **Крючковъ**, шт.-капит. Влад. Ив. **Метанъевъ**, свящ.: Никол. Петр. **Воецкій**, Ив. Вас. **Первушинъ** и Сумеонъ Никол. **Хлыновъ** (онъ же наблюдатель церковно-приходскихъ школь).

**Богословсксе.** Предсѣдатель—протоіерей Степ. Петр. **Поповъ**; члены: земск. начальникъ 1-го уч. Ив. Гавр. **Подгурскій**, инспекторъ народныхъ училищъ—н. с. Серг. Гавр. **Сироткинъ**, инж.-мех. Дій Проккоп. **Діевъ** (казначей), пот. поч. гражд. Ѳед. Ник. **Пьянковъ**; членъ-дѣлопроизводитель Евген. Евтих. **Медвѣдевскій**, куп. Ал—ндръ Капит. **Шадринъ**, куп. Прок. Матв. **Шадринъ**; членъ отъ земства Ал—ндръ Егор. **Опокинъ** и отъ общества—вол. старшина; членъ-наблюдатель церковно-приходскихъ школь—свящ. Василій Петровичъ **Словцовъ**.

### **Комитетъ Верхотурскаго общества вспоможен. нуждающ.**

Предсѣдательница комитета—жена купца Марія Андр. **Мухлынина**; товар. предсѣдательницы—куп. жена Вѣра Ив. **Мухлынина**; члены: жена к. сл. Ольга Конст. **Опокина**, н. с. Степ. Ал—ндр. **Сильвестровъ**, кассиръ—к. сов. Никол. Павл. **Анбаровъ**; секретарь—мѣщ. Ив. Северьян. **Третьяковъ**.

### **Общество попеченія о сиротахъ въ Кушвинскомъ заводѣ.**

Предсѣдатель совѣта—куп. Никита Яковл. **Горбашовъ**; члены совѣта: свящ. Мих. Алексѣев. **Младовъ**, н. с. Вас. Андр. **Вострокнутовъ**; попечительница—мѣщ. Ал—ндра Андр. **Богатырева**; казначей—к. р. Ал—ндръ Абрам. **Дмитріевъ**; секретарь—т. с. Пав. Ал—ндр. **Палеинъ**; учительница—Екат. Карл. **Отрапкевичъ**; экономка—Алевтина Иван. **Масалкина**.

### **Н.-Тагильскій мѣстный комитетъ Россійскаго Общества Краснаго Креста.**

Предсѣдательница—вдова полковн. Юлія Ѳед. **Бекманъ**, ея товарищъ—жена инж.-техн. Ѳеодос. Серг. **Швецова**, дѣлопроизводитель и казначей—мѣщ. Гавр. Максим. **Куляшовъ**.

### **Благотворительное общество Н.-Тагильскихъ заводовъ.**

Предсѣдательница—дом. учит. Людмила Мих. **Кларкъ**, ея помощницы: жена купца Елиз. Гавр. **Мецгеръ**, жена куп. Елиз. Порфир. **Копылова**;

казначей—к. секр. **Никол. Ив. Кларкъ**, кандид. его—куп. **Тимое. Алексѣев. Балыковъ**, секретарь—поч. гражд. **Никол. Ал—ндров. Поповъ**, кандидатъ его—**Мих. Евв. Дьяконовъ**.

**Дѣтскій пріютъ.** Попечительница—жена купца **Екатерина Платон. Балыкова**, ея помощница—дочь свящ. **Юлія Ал—ндр. Пырѣва**, смотрительница—**Акилина Никит. Думнова**.

## ГОРНЫЕ ЗАВОДЫ.

### Гороблагодатскій горный округъ.

**Управленіе** (въ Кушвинскомъ в.). Горный начальник—горн. инж., с. с. **Никол. Ал—ндров. Пушковскій**, его помощникъ и управитель Кушвинскаго завода—горн. инж., к. с. **Евген. Карл. фонъ-Лезедовъ**, механикъ (онъ же архитекторъ и смотритель чертежей) **Мих. Степ. Олтаржевскій**, врем. и. об. старшаго дѣлопроизводителя и казначей управленія—поч. гражд. **Ег. Григ. Вирюковъ**, младшіе дѣлопроизводители: н. с. **Вас. Андр. Вострокнутовъ**, к. секр. **Павель Андр. Вершининъ**; и. д. бухгалтера—к. р. **Петръ Егор. Гусевъ**, его помощники: к. сл. **Як. Егор. Гусевъ**, к. секр. **Вас. Захар. Худяковъ**. Межевщикъ—тит. с. **Ал—ндръ Вас. Ветевъ**, завѣдывающій лабораторіей (онъ же библиотечарь)—к. секр. **Степ. Ив. Зайковъ**.

**По медицинской части.** Старшій врачъ и инспекторъ медицинской части—с. с. **Дм. Алексѣев. Соловьевъ**. Аптекарь Кушвинской аптеки—провизоръ колл. с. **Романъ Фед. Раша**. Младшіе врачи: Верхне-Туринскаго зав.—тит. с. **Вас. Андр. Краевъ**, Баранчинскаго зав.—к. а. **Никол. Алексѣев. Оленевъ**, Нижне-Туринскаго зав.—колл. с. **Ал—ндръ Евсегн. Некрасовъ**.

**По завѣдыванію лѣсами.** Лѣсничіе дачь: 1-го разряда: Кушвинской—к. сов. **Никол. Алексѣев. Пьянковъ**; 2-го разряда: Верхнетуринской—к. сов. **Цезарь Франц. Плѣвскій**, Нижнетуринской—к. секр. **Никаноръ Дм. Вѣхновскій**, Баранчинской—к. секр. **Ал—ндръ Владим. Зануцци**.

**Похоронная касса въ Гороблагодатскомъ округѣ.** Правленіе кассы. Предсѣдатель—к. р. **Петръ Егор. Гусевъ**; члены: тит. с. **Пав. Ал—ндр. Палкинъ**, кол. с. **Пав. Андр. Вершининъ**; членовъ кассы—по уставу 301, на лицо 77.

**Кушвинскій заводъ.** Управитель—помощн. горн. начальника, смотритель завода и инженеръ для развѣдокъ—горн. инж., тит. с. **Николай Степ. Копыловъ**, бухгалтеръ—тит. с. **Пав. Ал—ндр. Палкинъ**, писмоводитель—к. сл. **Андр. Ил. Кучинъ**.

**Управленіе гор. Благодатю и всѣми рудниками округа.** Управитель—горн. инженер., н. с. **Никол. Никол. Апыхтинъ**, врем. и. об. смотрителя—н. с. **Ал—ндръ Павл. Фетисовъ**.

**Верхне-Туринскій заводъ.** Управитель—горн. инж., н. с. Иванъ Юльев. **Ковалевскій**, смотритель—горн. инж., тит. с. Никол. Серг. **Ставровскій**, бухгалтеръ—к. а. Вас. Ив. **Кутюхинъ**, писмоводитель—к. секр. Степ. Вас. **Кутюхинъ**.

**Баранчинскій заводъ.** Управитель—горн. инж., к. а. Ал—ндръ Никол. **Кузнецовъ**, смотритель—горн. инж., г. секр. Андр. Мих. **Ивановъ**, бухгалтеръ—к. сл. Мих. Никол. **Подкорытовъ**, писмоводитель—к. а. Егоръ Ѳед. **Дрейеръ**.

**Нижне-Туринскій заводъ.** Управитель—горн. инж., к. сов. Вас. Гордѣев. **Пастуховъ**, смотритель—горн. инж., к. секр. Оскаръ Густав. **Адольфъ**, бухгалтеръ—к. секр. Вас. Киприян. **Вердышевъ**, писмоводитель—к. сл. Мих. Ильичъ **Мальгинъ**.

### Заводы Богословскаго горнозаводскаго общества.

Главноуправляющій—горн. инж., д. с. с. Ал—ндръ Андр. **Ауэрбахъ**. Управляющій округомъ—горн. инж., к. сов. Никол. Онисим. **Шамаринъ**, бухгалтеръ—мѣщ. Ив. Петр. **Поповъ**, секретарь—поруч. Викт. Степ. **Щербакъ**, повѣренный по дѣламъ округа и завѣдующій паспортнымъ столомъ—личн. поч. гр. Никол. Григ. **Стрижевъ**, управитель Богословскаго завода—горн. инж., к. а. Никол. Никол. **Филипповъ**, управитель мѣдныхъ рудниковъ—горн. инж., к. секр. Никол. Сем. **Успенскій**, помощникъ его—(вакансія), управитель золотыхъ приисковъ—горн. инж., к. а. Бронисл. Ник. **Савицкій**, помощникъ его—инж.-техн. Ив. Иван. **Широкихъ**; смотритель Ауэрбаховскаго желѣзнаго рудника—горн. инж., тит. с. Ал—ндръ Адольф. **Габеркантъ**, техникъ при приискахъ—прапорщ. Ѳед. Іакинф. **Мурашевъ**, управитель химическихъ заводовъ—инж. техн. Оскаръ Григ. **Флеккель**, завѣдующій лабораторіей—инж.-хим. Карлъ Іос. **Янушкевичъ**, завѣдывающій цементнымъ заводомъ—шт.-капит. Никол. Ал—ндр. **Урѣшевъ**, помощникъ его—горн. инж., к. секр. Серг. Мих. **Головачевъ**, завѣдывающій механическою фабрикою—инж. механ. Вас. Никол. **Пантелеймоновъ**, завѣдывающій электротехническимъ цех.—пот. двор. Антон. Фелик. **Таксисъ**, завѣдывающій Богословско-Сосвинскою жел. дор.—поруч. Ѳед. Андр. **Ауэрбахъ**, лѣсничій окр.—г. секр. Степ. Аеан. **Кругляшевъ**, лѣсничій Филькинской дачи—двор. Констант. Викт. **Видякинъ**, лѣсничій Надеждинской дачи—Евг. Назар. **Петровъ**, инженеръ для геологическихъ изысканій—горн. инж., к. секр. Вас. Вас. **Никитинъ**, врачъ Богословскаго завода—Ив. Иван. **Вълавинъ**. Управляющій аптекою—провизоръ Владим. Франц. **Краушъ**. Смотритель богословской конюшни—ветер. врачъ Пав. Львов. **Крыловъ**.

**Надеждинскій сталерельсовый заводъ.** Управитель—горн. инж., к. сов. Конст. Ив. **Ауэрбахъ**, помощникъ его—горн. инж., к. а. Павелъ Ив. **Егоровъ**, смотритель мартеновской фабрики—горн. инж., г. секр. Дм. Петров.

**Карницкій**, завѣдующій фабрикою огнеупорныхъ издѣлій—инж. Ал—ндръ Ѳеодор. **Штаркъ**, механикъ—инж. мех. Дій Прокон. **Діевъ**, горн. инж., к. секр. **Петръ Алексѣевъ**. **Князевъ**. Управляющій заводской конторы—к. р. Леонт. **Евдокимъ**. **Воеводинъ**. **Врачъ**—Мих. **Аванъ**. **Токаревъ**.

**Сосьвинскій чугуно-плавильный заводъ г-жи Половцовой**. Управляющій—горн. инженер., к. сов. **Аполл. Вас. Никитинъ**, бухгалтеръ—к. р. **Клавд. Петр.** **Икорскій**, кассиръ—фельдфеб. **Ѳед. Степ.** **Меликовъ**, лѣсничій—н. сов. **Мечисл. Казиміровъ**. **Радвань-Рыпинскій**, врачъ—**Вас. Павл. Малѣевъ**.

### Николае-Павдинскіе заводы графини Игнатьевой.

Управляющій—сельск. обыват. **Алексѣй Каллиникъ**. **Щербаковъ**, бухгалтеръ—сельск. обыват. **Иванъ Алексѣевъ**. **Турчаниновъ**, кассиръ—крест. **Вас. Игнат. Рябининъ**.

### Нижне-Тагильскій горный округъ наследниковъ Н. П. Демидова князя Санъ-Дonato.

Главное управленіе (въ Нижне-Тагильскомъ зав.). Управляющій округомъ—инж. п. с., с. с. **Пав. Иринархъ**. **Замятнинъ**, помощникъ его—инж. мех. **Андр. Ѳеодор. Дунаевъ**, главный лѣсничій—с. с. **Германъ Август. Тиме**, начальникъ распорядительн. отдѣл.—пот. поч. гр. **Кон. Смар.** **Бурдаковъ**, завѣдующій главною лабораторіею—инж. техн. Ал—ндръ **Петр. Адамянъ**, главный бухгалтеръ—куп. **Петръ Степ.** **Пѣтуховъ**, кассиръ—пот. двор. **Бронисл. Автон.** **Козеровскій**, завѣдующій медицинскою частью въ заводахъ врачъ—к. сов. **Влад. Конст.** **Квятковскій**, завѣдующій юридическимъ отдѣленіемъ и работами по надѣлу мастеровыхъ землею—присяжн. пов. **Плат. Ѳеодор.** **Трофимовъ**, завѣдующій геологическими и малшейдерскими работами на заводахъ—горн. инж. **Ив. Алексѣевъ**. **Гамильтонъ**, завѣдующій постройкою и эксплуатаціей заводскихъ желѣзныхъ дорогъ—**Анат. Эрнст.** **Бурковскій**, завѣдующій аптекою—провизоръ **Зенонъ Іел.** **Кушелевскій**, завѣдующій медицинскою частью въ Салдинскихъ заводахъ—врачъ **Викт. Конст. Полѣновъ**.

**Нижне-Тагильскій заводъ**. Управитель—горн. инж. Ал—ндръ **Евграфъ Мельниковъ**, смотритель—горн. инж. **Влад. Харл.** **Кузнецовъ**, лѣсничій—**Гавр. Макс.** **Куляшевъ**, бухгалтеръ—мѣщ. **Мих. Григ.** **Пастуховъ**.

**Нижне-Тагильскій механическій заводъ**. Главный механ.—инж. техн. **Эдуардъ Фердинанд.** **Лемкуль**, помощники его:—инж. техн. **Гурій Иван.** **Зорыкинъ**, инж. тех. Ал—ндръ **Ѳеодор. Вушуевъ**, горн. инж. Ал—ндръ Ал—ндръ **Глинковъ**, бухгалтеръ—мастер. Ал—ндръ **Ив. Плаксинъ**.

**Нижне-Салдинскій заводъ**. Управитель—подпор. **Конст. Павл. Полѣновъ**, смотритель—горн. инж. **Влад. Мих.** **Казариновъ**, лѣсничій—мѣщ. **Максимил. Алексѣевъ**. **Смольниковъ**, бухгалтеръ—мастер. **Як. Вас.** **Щербининъ**.



**Выйскій заводъ.** Управитель — инж.-техн. Иос. Петр. **Залѣвскій**, надзиратель—мастер. Леонидъ Игнат. **Челышевъ**, бухгалтеръ—мѣщ. Семенъ Егор. **Фегулинъ**.

**Верхне-Салдинскій заводъ.** Управитель—к. секр. Никол. Иван. **Алексѣевъ**, смотритель—горн. инж. Петръ Исидор. **Свѣчниковъ**, бухгалтеръ—мастер. Дм. Вас. **Малышовъ**, лѣсничій—мѣщ. Ал—ндръ Иван. **Воташевъ**, и **Антоновскій**.

**Черно-Источинскій заводъ.** Управитель—горн. инж. Никол. Гер. **Бабенко**, и. д. лѣсничаго—мастер. Конст. Ефрем. **Истоминъ**, смотритель Антоновскаго катальнаго завода—мѣщ. Лука Зинов. **Толстовъ**, бухгалтеръ—мѣщ. Дм. Яковл. **Васильевъ**.

**Висимо-Уткинскій заводъ.** Управитель—кандид. универс.—Анат. Конст. **Бекманъ**, смотритель—мѣщ. Ильа Терент. **Анисимовъ**, бухгалтеръ—мѣщ. Никол. Никол. **Пастуховъ**.

**Висимо-Шайтанскій заводъ.** Управитель—инж.-тех. Генрихъ Эразмов. **Брандтъ**, смотритель—гор. инж. Ив. Никол. **Кушковскій**, лѣсничій—мѣщ. Пав. Пав. **Шушкановъ**, бухгалтеръ—мастер. Аркад. Ермил. **Огибенинъ**.

**Лайскій заводъ.** Управитель—мѣщ. Лука Теофилактов. **Петровъ**, лѣсничій—мастер. Андр. Вас. **Саканцевъ**, бухгалтеръ—мастер. Алексѣй Степ. **Смольниковъ**.

**Рудники.** Управитель—мѣднаго и желѣзныхъ рудниковъ—горн. инж. Вас. Конст. **Квятковскій**, помощникъ его—горн. инж. Ал—ндръ Станисл. **Выхацкій**, старшій горный смотритель мѣднаго рудника—поч. гр. Евген. **Смарагд. Бурдаковъ**, бухгалтеръ—мастер. Евграфъ Леонт. **Куляшевъ**.

**Пріиски.** Управитель платиновыхъ пріисковъ горн. инжен.—Ив. Сем. **Ставровскій**, управитель золотыхъ пріисковъ—мастер. Дмитр. Кузьм. **Губкинъ**, старшій смотритель—мѣщ. Петръ Иван. **Теленковъ**.

### Нижне-Тагильскій горно-заводскій музей.

Смотрительница—вдова полковника Надежда Павлов. **Козулевская**.

### Авроринскій дѣтскій пріютъ.

Попечительница—жена инж.-мех. Ольга Вас. **Дунаева**, надзирательница—сельск. учит. Ал—ндра Леонт. **Корюкина**, помощница ея—потом. поч. гр. Вѣра Ал—ндр. **Кузовникова**.

### Контора продажи металловъ.

Завѣдующій продажею—мѣщ. Михаилъ Филипповичъ **Анисимовъ**.

### Алапаевскіе заводы наслѣдниковъ С. С. Яковлева.

Управляющій—франц. гражд. инж. Артуръ Юліев. **Иллоро**; повѣрен.

главн. правлен.—инж.-тех. **Петръ Вас. Калугинъ**, повѣренный главной конторы—л. поч. гражд. **Екимъ Григор. Ерофѣевъ**, главный бухгалтеръ—мѣщ. **Егоръ Маргинян. Петровъ**, главный контролеръ—мѣщ. Ал—ндръ **Ив. Кожинъ**, правитель дѣлъ главной конторы—к. секр. **Петръ Григ. Серебренниковъ**, главный смотритель лѣсовъ—мѣщ. **Анатол. Сем. Родионовъ**, главный смотритель кузнецовъ—мѣщ. **Никиф. Мих. Смирновъ**, главный смотритель рудниковъ—мѣщ. **Гр. Ан. Фотіевъ**; управители заводовъ: ирбитскаго—мѣщ. **Алексѣй Игн. Софоновъ**, Нейво-Алапаевскаго—мѣщ. **Дмитрій Васил. Стрехнинъ**, Нейво-Шайтанскаго—кр. **Никол. Петр. Закайдаковъ**; надзиратель Верхне-Синячихинскаго завода—мѣщ. **Влад. Анатол. Родионовъ**; врачи: н. с. **Никол. Никол. Волковъ**, **Пав. Вас. Петровъ**.

### **Петрокаменскій заводъ наслѣдниковъ П. С. Яковлева.**

Смотритель завода—Ал—ндръ **Иванов. Ильиныхъ**, врачъ—**Сергій Поликарп. Шишовъ**.

### **Городъ Камышловъ съ уѣздомъ.**

#### **Уѣздный Сѣвъдъ Земскихъ Начальниковъ \*).**

Предсѣдатель—тит. с. **Петръ Ив. Вончъ-Вруевичъ** (г. Камышловъ). Участковые земскіе начальники: 1-го участка—с. с. **Викт. Мих. Фодоровъ** (з. Талицкій), 2-го участка—к. а. **Викент. Викент. Поклевскій-Козеллъ** (онъ же почетн. миров. судья) (с. Пышминское), 3-го участка—н. с. **Вас. Ал—ндр. Дебу** (с. Новошминское), 4-го участка—с. с. **Степ. Ал—ндр. Стаховичъ** (г. Камышловъ), 5-го участка—к. а. **Мих. Вас. Кукаретинъ** (с. Катайское), 6-го участка—подпор. **Никол. Эдуард. Штанге** (Каменскій зав.), 7-го участка—т. с. **Никол. Ал—ндр. Ивановъ** (с. Грязновское), 8-го участка—подпоруч. **Дм. Ив. Шаховскій** (г. Камышловъ). Кандидатъ къ земск. начальникамъ—к. секр. **Алексѣй Ив. Мухлынинъ**. Уѣздный членъ Екатеринбург. Окружн. Суда—н. с. **Оттонъ Евген. Уссаковскій**. Почетные миров.: судья с. с. **Станисл. Дав. Завадскій**, врачъ **Петръ Роман. Ватовъ**. Городской судья—к. сов. **Ивань Влад. Семеновъ**. Секретарь—н. ч. **Дмитрій Фодоров. Устьянцевъ**.

#### **Уѣздный Комит. Попечительства о народной трезвости.**

Предсѣдатель—предсѣдатель уѣзднаго сѣвъда, тит. с. **Петръ Иванов. Вончъ-Вруевичъ**, члены: уѣздный членъ Екатеринбургскаго Окружн. Суда, товарищъ прокурора Екатеринбургскаго Окружн. Суда по Камышловскому участку, уѣздный воинскій начальникъ, уѣздный исправникъ, податной

\*) См. примѣчаніе на стр. 28.

инспекторъ, инспекторъ народныхъ училищъ, предсѣдатель уѣздной земской управы, городской голова, уѣздный врачъ, земскіе начальники уѣзда, городской судья, почетные мировые судьи, купцы: Як. Евгр. **Крупинъ**, Флегон. Артем. **Малиновцевъ** и по назначенію: епархіальнаго начальства—протоіер. Іоаннь Алексѣев. **Дергачевъ**, управляющаго акцизными сборами—к. сов. Мих. Петр. **Колесниковъ**; дѣлопроизводитель—н. ч. Дм. Ѳед. **Устьянцевъ**.

### Уѣздное Полицейское Управленіе.

Исправникъ—к. сов. Мих. Никол. **Колышевинъ**; помощникъ—к. а. Ал—ндръ Ѳед. **Ювалевскій**. Секретарь—т. с. Петръ Мих. **Ѳедоровъ**; стона начальники: распорядительн. стола—к. сл. Ал—ндръ Флегонт. **Пахтинъ**, уголовного ст.—к. сл. Гр. Анат. **Доновъ**; регистраторъ—т. с. Андр. Ѳед. **Топорковъ**. Становые пристава: 1-го ст.—к. секр. Вас. Петр. **Запаринъ**, 2-го ст.—к. сл. Влад. Гавр. **Смирновъ**, 3-го ст.—к. а. Степ. Мих. **Корчинскій**. Полицейскій надзиратель—г. сек. Ал—ндр. Лук. **Ямовъ**. Уѣздный врачъ—н. с. Серг. Вас. **Ураевскій**, уѣздный фельдшеръ—кр. Абр. Григор. **Тверитинъ**, повив. бабка—жена чин. Викт. Ал—ндр. **Отте**.

### Отдѣленіе Общества попечительнаго о тюрьмахъ.

Старшій директоръ—земскій начальникъ подпор. Дм. Ив. **Шаховскій**. Директоры: городской голова, уѣздный исправникъ, товарищъ прокурора Еватеринбургскаго Окружн. Суда по Камышловскому уѣзду, уѣздный членъ Еватеринбургскаго Окружн. Суда, благочинный 1-го округа Камышловскаго уѣзда, уѣздный врачъ, городской судья, предсѣдатель уѣзднаго съѣзда, н. с. Викент. Альф. **Поклевскій-Козелль**, предсѣдат. у. земск. управы, куп. Никол. Яковл. **Выборовъ** 2-й, к. р. Порф. Степ. **Гридневъ**, личн. почетн. гражд. Евг. Григ. **Навалихинъ**; дѣлопроизводитель—мѣщ. Ив. Гр. **Ярковъ**.

### Тюремный замокъ.

Смотритель—к. секр. Иванъ Григорьевичъ **Головинъ**. Врачъ тюремной больницы—Илья Петр. **Поповъ**.

### Уѣздная Земская Управа.

Предсѣдатель—тит. с. Никол. Карл. **Сонгайло**. Члены: крест. Андр. Ив. **Устиновъ**, куп. Ал—ндръ Конст. **Поповъ**, крест. Ег. Ефим. **Захаровъ**; секретарь—крест. Андр. Дм. **Ѳедоровъ**, бухгалтеръ—к. сл. Мих. Асигкрит. **Кругляшевъ**. Врачи: городского уч.—н. с. Петръ Андр. **Григорьевъ** (гор. Камышловъ), пригороднаго уч.—Петръ Роман. **Ватовъ** (г. Камышловъ), Талицкаго уч.—Мих. Алексѣев. **Чирковъ** (Талицкій в.), Каменскаго уч.—к. а. Осипъ Вас. **Нордстремъ** (Каменскій в.), Новопышминскаго уч.—Андр. Веніам. **Селивановъ** (с. Новопышминское), Катайскаго уч.—(вакансія). Управляющій аптекою—провизоръ н. с. Людвигъ Адамовичъ **Кущинскій**, помощники его: к. р. Васил. Михайл. **Васнецовъ**, Конст. Вас. **Карповъ**.

### Судебные Слѣдователи.

1-го участка—к. секр. **Никол. Алексѣев. Дмитріевъ** (Каменскій зав.),  
2-го участка—с. с. **Ив. Викент. Голинскій** (г. Камышловъ), 3-го участка—  
н. с. **Конст. Матв. Поповъ** (г. Камышловъ), 4-го уч.—с. с. **Станисл. Давыд.  
Завадскій** (Талицкій зав.).

Судебный приставъ—к. а. **Мих. Ал—ндр. Вторыхъ** (г. Камышловъ).

Нотариусы: крест. **Никол. Тарас. Албычевъ** (гор. Камышловъ), двор.  
**Петръ Юліанов. Новицкій** (г. Камышловъ).

Присяжный повѣренный—т. с. **Ив. Вас. Простосердовъ** (г. Камышловъ).

### Уѣздное Казначейство.

Казначей—к. сов. **Никол. Вас. Золотавинъ**, бухгалтеръ—тит. с. **Влад.  
Валеріан. Кузнецовъ**, его помощники: г. секр. **Никол. Тимоѳ. Ершовъ**, к.  
сл. **Серг. Роман. Заплатинъ**.

### Акцизное Управление 3-го округа.

Надзиратель—к. сов. **Мих. Петр. Колесниковъ** (гор. Камышловъ), по-  
мощники младшіе: 1-го уч.—г. секр. **Ив. Вас. Шебякинъ** (г. Камышловъ),  
2-го уч.—т. с. **Дм. Петр. Оношко** (Талицкій зав.), 3-го уч.—н. ч. **Ал—ндръ  
Мих. Яковлевъ** (г. Ирбитъ), 4-го уч.—к. секр. **Никол. Никол. Клевенскій**  
(г. Шадринскъ), 5-го уч.—т. с. **Викт. Ив. Цыссъ** (г. Шадринскъ), 6-го уч.  
старшій—н. с. **Мих. Демьян. Кузнецовъ** (г. Алапаевскъ), 7-го уч. старшій—  
к. а. **Влад. Вячесл. Вишневскій** (гор. Камышловъ), 8-го уч.—н. ч. **Игнат.  
Іустин. Валентыновичъ** (г. Ирбитъ); дѣлопроизводители: н. ч.: **Филип. Мих.  
Вершининъ**, **Андр. Ив. Издеберскій** (гор. Камышловъ); старшіе штатные  
контролеры: к. р. **Григ. Алексѣев. Алексѣевъ** (гор. Ирбитъ), н. ч. **Никол.  
Ал—ндр. Великопольскій** (г. Ирбитъ), н. ч. **Ив. Григ. Суворовъ** (Камен-  
скій зав.), к. секр. **Евген. Яв. Ивановъ** (гор. Камышловъ), г. секр. **Евген.  
Карпов. Ивановъ** (гор. Шадринскъ), подпор. **Влад. Каспер. Закржевскій**  
(Талицкій з.), н. ч. **Ал—ндръ Влад. Дорыбутъ** (Талицкій зав.), к. р. **Влад.  
Троян. Корсакъ** (гор. Камышловъ); младшіе штатные контролеры: **Григ.  
Андр. Рубцовъ**, н. ч. **Никол. Ал—ндр. Великопольскій**.

### Казенные склады вина, причисленные къ 3-му округу.

Въ гор. Камышловѣ. Завѣдующій—н. с. **Никол. Викт. Бордоносъ**, его  
помощникъ—двор. **Конст. Плазид. Радванскій** (гор. Камышловъ).

Въ Каменскомъ заводѣ. Завѣдующій—мѣщ. **Ив. Мих. Андрюковъ**, его  
помощникъ—мѣщ. **Вас. Сем. Носовъ** (Каменскій зав.).

Въ с. Талицкомъ. Завѣдующій—(вакансія), помощи. завѣдующ.—мѣщ.  
**Дм. Вас. Вершининъ** (с. Талицкое).

Въ гор. Ирбитѣ. Завѣдующій—тит. с. Петръ Андр. Агафоновъ, его помощники: поч. гр. Валент. Вас. Шишевъ, мѣщ. Макс. Егор. Ивановъ (гор. Ирбитъ).

Въ зашт. гор. Алапаевскѣ. Завѣдующій—унт.-офиц. Ефремъ Вас. Шапошниковъ, его помощникъ—унт.-оф. Мих. Ѳед. Наговицынъ (гор. Алапаевскъ).

Въ гор. Шадринскѣ. Завѣдующій—двор. Ѳед. Феликс. Маковский, его помощники, мѣщ.: Ѳед. Вас. Стариковъ, Вас. Кирилл. Орловъ (гор. Шадринскъ).

### Почтово-телеграфныя учрежденія.

*Камышловская почтово-телеграфная контора V класса.* Начальникъ—к. а. Ег. Серг. Чудкаевъ, помощникъ—к. а. Никол. Андр. Лаймингъ.

*Тамбская почтово-телеграфная контора VI класса.* Начальникъ—к. а. Иванъ Дм. Татауровъ, его помощникъ—(вакансія).

*Каменская почтово-телеграфная контора VI класса.* Начальникъ—н. с. Ив. Ив. Пономаревъ, почт.-телегр. чиновн. VI разр.—н. ч. Анат. Петров. Аксаковъ и н. ч. Ив. Ив. Теохтистовъ.

*Катайское почтово-телеграфное отдѣленіе.* Начальникъ—к. секр. Андр. Ефим. Комисаровъ, почтово-телегр. чиновникъ VI разр.—н. ч. Ив. Ильичъ Исуповъ.

### Управленіе Уѣзднаго Военскаго Начальника.

Начальникъ—полковникъ Никол. Павлов. Кондыревъ, дѣлопроизводитель—шт.-капит. Мих. Петров. Станкевичъ.

### Городская Управа.

Городской голова—куп. Алексѣй Васил. Воронковъ; члены: заступающій мѣсто головы—мѣщ. Мих. Алексѣев. Васильевъ; мѣщ. Яковъ Ал—ндр. Ляпустинъ; секретарь—(вакансія), бухгалтеръ—мѣщ. Дм. Сем. Поповъ; городской врачъ—Илья Петр. Поповъ.

### Городской Сиротскій Судъ.

Предсѣдатель—городской голова; члены: куп. Ив. Ив. Серебряковъ, мѣщ. Мих. Алексѣев. Васильевъ; секретарь—(вакансія).

### Женская Прогимназія.

Начальница прогимназіи—дом. учит. Елиз. Иван. Навалихина; законоучитель—свещ. Степ. Павлин. Пономаревъ; надзират. прогимназіи—дом. наст. Ал—ндра Никол. Васильева; учительницы: русскаго яз.—дом. наст. Вѣра Дм. Ватова, ариеметики и геометріи—дом. учит. Ольга Конст. Ва-

**силъева**, исторіи и географіи—дом. учит. Антонина Никит. **Александрова**, учительница приготов. класса—городск. учительн. Екатер. Ив. **Книзе**, помощницы ей: Анна Ив. **Зеленцова** и Евлампія Петр. **Телицина**; учительница рукодѣлія—Ашполин. Никол. **Зыранова**; учителя: естествовѣдѣнія—Ал—ндръ Гавр. **Губинъ**, чистописанія и рисованія—н. с. Мих. Иван. **Серегинъ**, пѣнія—мѣщ. Петръ Мих. **Михайловъ**.

### Уѣздное училище.

Почетный смотритель—куп. сынъ Влад. Евфим. **Кутбинъ**. Штатный смотритель—к. а. Гурій Ал—ндр. **Сухоруковъ**; законоучитель—свящ. Фед. Мих. **Важеновъ**; учителя: сост. въ XII кл. Ал—ндръ Гавр. **Губинъ**, к. а. Мих. Серг. **Васильевъ**, сост. въ XII кл. Мих. Вас. **Сыромятниковъ**, н. с. Мих. Ив. **Серегинъ**; учитель гимнастики—фельдфеб. Вас. Матв. **Лѣсуновъ**; врачъ—Петръ Роман. **Ватовъ**.

### Православное духовенство.

*1-й благочиннической округ.* Благочинный—протоіерей Іоаннъ Алексѣев. **Дергачевъ** (г. Камышловъ).

Градо-Камышловскій Покровскій соборъ. Протоіерей Іоаннъ Алексѣев. **Дергачевъ**, свящ.: Петръ Львов. **Ситниковъ**, Стеф. Павлин. **Пономаревъ**; діаконовъ Аристархъ Ал—ндр. **Вѣлоусовъ**, псаломщ.: свящ. Дм. Стеф. **Оглоблинъ**, Петръ Вас. **Кузовниковъ**, Кронидъ Аркадьевичъ **Холмогоровъ**.

Градо-Камышловская Александро-Невская ц.: свящ. Никол. Петр. **Кожшаровъ**, діаконовъ Никол. Никол. **Оранскій**, псал. Вас. Алексѣев. **Яровскій**.

Градо-Камышловской Князе-Михайловской ц. дѣтскаго пріюта имени купца Рожнова: свящ. Конст. Петр. **Задоринъ**, псаломщ. Димитр. Иванов. **Выборовъ**.

Закамышловскаго с. Всѣхъ-Святская ц.: свящ. Сидоръ Мих. **Важеновъ**, псаломщ. Ал—ндръ Никол. **Оранскій**.

Володинскаго с. Спасо-Преображенская ц.: свящ. Евламп. Ал—ндров. **Поповъ**, псаломщ. Степ. Петр. **Хлыновъ**.

Волковскаго с. Богородице-Тихвинская ц.: свящ. Андр. Матв. **Максимовъ**, псаломщ. Ал—ндръ Андр. **Задоринъ**.

Гарашинскаго с. Предтеченская ц.: свящ. Петръ Матв. **Коровинъ**, псаломщ. Никол. Ал—ндр. **Поповъ**.

Ильинскаго с. Пророко-Ильинская ц. Свящ.: Никол. Георг. **Наумовъ**, Петръ Ив. **Колосовъ**, діаконовъ Ал—ндръ Павл. **Поповъ**, псаломщ. Ал—ндръ **Собянинъ**.

Щилкинскаго с. Знаменская ц.: свящ. Евген. Вас. **Юшковъ**, псаломщ. Никол. Никол. **Кожшаровъ**.

Захаровскаго с. Свято-Троицкая ц.: свящ. Григ. Евген. Любомудровъ, діаконъ Андр. Вас. **Дергачевъ**, псаломщ. Мих. Ал—ндр. **Носиловъ**.

Реутинскаго с. Христо-Рождественская ц.: свящ. Ал—ндръ Петр. **Малышевъ**, псаломщ. Пав. Петр. **Ситниковъ**.

Скатынскаго с. Николаевская ц. Свящ.: Никаноръ Аван. **Бирюковъ**, Андр. **Вулатовъ**, діаконъ Никол. Дм. **Обуховъ**, псал.: Серг. Петр. **Гвоздевъ**, Мих. Стеф. **Жузовниковъ**.

Тамакульскаго с. Георгіевская ц. Священ.: Іаковъ Иван. **Плотниковъ**, Алексѣй Вас. **Гортинскій**, псаломщ.: Олимпъ Стратоник. **Федоровъ** и Іаковъ Алексѣев. **Меркурьевъ**.

Крестовскаго с. Вознесенская ц.: свящ. Ал—ндръ Стеф. **Порошинъ**, псал. Михайлъ Иван. **Хазимовъ**.

Мясниковаго с. Покровская ц.: свящ. Крестовскаго с. Ал—ндръ Стеф. **Порошинъ**.

Шутинскаго с. Петро-Павловская ц.: свящ. Ал—ндръ Андр. **Золотавинъ**, псаломщ. Петръ Павл. **Воскресенскій**.

Новаго с. Казанско-Богородицкая ц.: свящ. Никол. Вас. **Адріановскій**, псал. Іоаннъ Адріан. **Черепановъ**.

Мартыноваго с. Петро-Павловская ц.: свящ. Тимоѳ. Никит. **Калачниковъ**, псаломщ. Алексѣй Ал—ндр. **Шеулевъ**.

Четкаринскаго с. Іоанно-Предтеченская ц.: священ. Влад. Ал—ндров. **Ревринъ**, діаконъ Пав. Ив. **Филиповъ**, псаломщики: Никол. Дм. **Дюковъ**, Никол. Сем. **Хелидонскій**.

Пышминско-Экономическаго с. Срѣтенская ц.; свящ. Пав. Ив. **Павлиновъ**, діаконъ Никол. Вас. **Успенскій**, псаломщ.-діаконъ Пав. Ив. **Словцовъ**.

Темноваго с. Вознесенская ц.: свящ. Ал—ндръ Ив. **Бирюковъ**, псаломщикъ-діаконъ Алексѣй Петр. **Стахиѳовъ**.

Галкинскаго с. Боголюбская ц.: свящ. Ал—ндръ Петр. **Пономаревъ**, псаломщ. Ал—ндръ Мих. **Размахинъ**.

Квашнинскаго с. Пророко-Ильинская ц.: свящ. Ал—ндръ Феод. **Оранскій**, діаконъ Алексѣй Евген. **Арезовъ**, псал. Іоаннъ Никол. **Молчановъ**.

*2-й благочиннической округъ.* Благочинный—свящ. Вас. Влад. **Побѣдоносцевъ** (Каменскій зав.).

Барабановаго с. Іоанно-Предтеченская ц.: свящ. Вас. Ив. **Черепановъ**, псаломщ.—(вакансія).

Каменская Преображенская при женскомъ монастырѣ ц.: свящ. Вас. Ив. **Алексѣевъ**, діаконъ Евген. Квинтиліан. **Дягилевъ**.

Некрасоваго с. Свято-Троицкая ц.: свящ. Никол. Вас. **Алексѣевъ**, псаломщ. Аркад. Онисифор. **Луканинъ**.

Черемховаго с. Вознесенская ц.: свящ. Іосифъ Веніаминов. **Поповъ**, псаломщ.: Петръ Феод. **Сильвестровъ**, Іоаннъ Вас. **Рычковъ**.

Клевакинскаго с. Воскресенская ц. Свящ.: Ал—ндръ Анемпод. **Кузовниковъ**, Иоаннъ Петр. **Истокскій**; діаконь Вас. Павл. **Титовъ**, псаломщ.: Георг. Дм. **Вирюковъ**, Алексѣй Вас. **Поповъ**.

Костоусовскаго (Бѣлоносовскаго) с. Христо-Рождественская ц.: свящ. Петръ Никол. **Пономаревъ**, псаломщ. Ал—ндръ Вас. **Ивановскій**.

Щербаковскаго с. Николаевская ц.: свящ. Петръ Вас. **Насоновъ**, діаконь Вас. Иннокент. **Поповъ**, псаломщ. Мих. Ал—ндр. **Вирюковъ**.

Рыбниковскаго с. Богородицкая ц.: свящ. Ѳеодор. Иванов. **Смирновъ**, псаломщ. Дм. **Поповъ**.

Тыгшскаго с. Успенская ц.: свящ. Конст. Ал—ндр. **Зубаревъ**, и. д. псаломщ. Андр. Лаврент. **Воголюбовъ**.

Шаблишскаго с. Михаило-Архангельская ц.: свящ. Ал—ндръ Григор. **Казановъ**, діаконь на псаломщ. вакансіи Иоаннъ Петр. **Кузовниковъ**.

Зотинскаго с. Рождество-Богородицкая ц.: свящ. Пав. Пет. **Коровинъ**, псаломщ. Пав. Ил. **Поповъ**.

Синарскаго с. Христо-Рождественская ц.: свящ. Мих. Анемпод. **Кузовниковъ**, псаломщ. Влад. Евламп. **Тихомировъ**.

Зырянскаго с. Богоявленская ц. Свящ.: Конст. **Оранскій**. Алексѣй Алексѣев. **Вирюковъ**; и. д. псаломщ.: Павелъ **Сморозинцевъ**, Стеф. Иван. **Кузовниковъ**.

Верхъ-Ключевскаго с. Николаевская ц.: свящ. Мих. Евламп. **Тихомировъ**, псаломщ. Гавр. Лук. **Затопляевъ**.

Никитинскаго с. Прокопьевская ц.: свящ. Мих. Ѳеод. **Сморозинцевъ**, псаломщ. Серг. Вас. **Минѣевъ**.

Ушаковскаго с. Петро-Павловская ц.: свящ. Евген. Стеф. **Любомудровъ**, діаконь на псаломщ. вакансіи Ал—ндръ Яковл. **Кокосовъ**.

Катайско-Ильинскаго (Плетневскаго) с. Пророко-Ильинская ц.: свящ. (вакансіи), псаломщ. Вас. Петр. **Минѣевъ**.

Корюковскаго с.: Вознесенская ц.: священ.—(вакансіи), діаконь на псаломщ. вакансіи Никол. Алексѣев. **Затопляевъ**.

Колчеданскаго с. Срѣтенская ц. Свящ.: Мих. Ив. **Павлиновъ**, Всевол. Ал—ндръ **Ареѣевъ**, псаломщ.: Всевол. Никанор. **Тихоновъ**, діаконь Мих. Ал—ндр. **Удинцевъ**, псаломщ. Пав. Назар. **Чичиладовъ**.

Волковскаго с. Покровская ц.: свящ. Алексѣй **Вудринъ**, псаломщикъ Григор. **Меркурьевъ**.

Травянскаго с. Введенская ц. Священники: Іаковъ Дмитр. **Шкулевъ**, Ал—ндръ Иоан. **Поповъ**; діаконь Ал—ндръ Ал—ндр. **Кокосовъ**, псаломщ.: Вас. Петр. **Замятинъ**, Стеф. Лук. **Затопляевъ**.

Каменскаго завода Свято-Троицкая ц. Священники: Никол. Алексѣев. **Гаряевъ**, Мих. Ив. **Тихомировъ**, Васил. Влад. **Побѣдоносцевъ**; діаконы: Максимъ Ив. **Вогомолловъ**, Мих. Степан. **Пановъ**; псаломщики: Сем. Евген. **Любомудровъ**, Ал—ндръ Петр. **Топорковъ**,



Катайскаго с. Богоявленская ц.: свящ. Васил. Игнат. **Успенскій**, діа-  
конъ Пав. Ермил. **Борецкій**, псаломщ. Ал—ндръ Вас. **Успенскій**.

Катайско-Троицкая ц.: свящ. Дмитр. Евген. **Кузовниковъ**, діаконовъ  
Ал—ндръ Дмитр. **Кузовниковъ**, псаломщ. Иоаннъ Стеф. **Плотниковъ**.

Боровскаго с. Николаевская ц.: свящ. Мих. Дмитр. **Пузыревъ**, псал.  
Владим. Мих. **Вирюковъ**.

Пироговскаго с. Флоро-Лаврская ц.: свящ. Никол. Стратон. **Федоровъ**,  
діаконовъ Никол. Иоаннов. **Шивевъ**, псаломщ. Василий Петр. **Задоринъ**.

Колчеданской женской общины Покровская ц.: свящ. Иоаннъ Иоаннов.  
**Шивевъ**.

*3-й благочиннической округ.* Благочинный — свящ. Андр. Леонт. **Сель-**  
**менскій** (с. Ново-Пышминское).

Куликовскаго с. Христо-Рождественская ц.: свящ. Андр. Стеф. **Ива-**  
**ницкій**, псаломщ. Антонинъ Африкан. **Третьяковъ**.

Каменно-Озерскаго с. Николаевская ц.: свящ. Влад. Евген. **Ареевевъ**,  
псаломщ. Аркад. Никол. **Хлопичъ**.

Троицкаго с. Свято-Троицкая ц. Свящ.: Пав. **Некрасовъ**, Ник. **Став-**  
**ровскій**; псаломщ.: Ал—ндръ **Неводчиковъ**, Вас. **Переберинъ**,

Знаменскаго с. Знаменская ц. Свящ.: Мих. Алексѣев. **Сладчанскій**,  
Ал—ндръ **Ключаревъ**, псаломщ. Ал—ндръ Ив. **Размахнинъ**.

Кочневскаго с. Богоявленская ц.: свящ. Петръ Ив. **Корелинъ**, діа-  
коновъ Никол. Ив. **Кузнецовъ**, псаломщ. Петръ Вас. **Павловъ**.

Прокопьевскаго с. Прокопьевская ц. Свящ.: Ал—ндръ Ник. **Наумовъ**,  
Ал—ндръ Никол. **Прозоровъ**, псаломщ.: Иоаннъ Гавр. **Затопляевъ**, діаконовъ  
Иоаннъ Мих. **Максимовъ**.

Грязновскаго с. Богородицкая ц.: свящ. Мартирій Матв. **Петровъ**, діа-  
коновъ на псаломщ. вакансіи Фед. Фед. **Сморозинцевъ**, псаломщ. Петръ Фед.  
**Некрасовъ**,

Поварненскаго с. Николаевская ц.: свящ. Андр. Петр. **Снѣженицкій**,  
діаконовъ Паладій Петр. **Гаряевъ**, псаломщ. Дим. Дим. **Дягилевъ**.

Сухоложскаго с. Богоявленская ц.: свящ. Мих. Никол. **Троицкій**, пса-  
ломщикъ Иоаннъ Петр. **Кузовниковъ**.

Чернокоровскаго с. Петро-Павловская ц.: свящ. Мих. Мих. **Протасовъ**,  
псаломщ. Вас. Вас. **Вѣлоусовъ**.

Кашкинскаго с. Николаевская ц.: свящ. Евламп. Иоаннов. **Вирюковъ**,  
псаломщ. Ал—ндръ Конст. **Иваницкій**.

Ирбитско-Вершинскаго с. Христо-Рождественская ц.: свящ. (вакансія),  
діаконовъ на псаломщ. вакансіи Пав. Никол. **Троицкій**.

Филатовскаго с. Вознесенская ц.: свящ. Никол. Веніам. **Вирюковъ**,  
псаломщ. Мих. Ив. **Ребринъ**.

Курьинскаго с. Свято-Троицкая ц.: свящ. Вас. Григ. **Пьянцовъ**, діако́нъ на псаломщ. вакансіи Вас. Никол. **Вирюковъ**.

Таушканскаго с. Дмитріевская ц.: свящ. Евген. Георг. **Лузанинъ**, псаломщ. Аркад. Леонид. **Юшковъ**.

Калиновскаго с. Христо-Рождественская ц.: свящ. Ал—ндръ Аван. **Тороповъ**, діако́нъ Іоаннъ Вас. **Меркурьевъ**. псаломщ. Михаилъ Поліевкт. **Ляпустинъ**.

Новопышминскаго с. Михайло-Архангельская ц.: свящ. Андр. Леонт. **Сельменскій**, діако́нъ Ал—ндръ **Гаряевъ**, псаломщикъ Михаил. Андреев. **Сельменскій**.

*4-й благочиннический округ.* Благочинный—свящ. Аркад. Николаев. **Чернавинъ** (с. Пышминское).

Пышминскаго с. Богоявленская ц. Священники: Мих. Евсиг. **Колокольниковъ**, Аркад. Никол. **Чернавинъ**; діако́нъ Конст. Ал—ндр. **Словцовъ**, псаломщ.: Ксеноф. Стеф. **Колосовъ**, Леон. Иппол. **Словцовъ**.

Куяровскаго с. Свято-Троицкая ц. Священники: Никол. Ив. **Федюшинъ**, Мартирій Андр. **Филиновскій**, псаломщики: Ив. Григ. **Тюшняковъ**, Іоаннъ Алексѣев. **Скворцовъ**.

Горбуновскаго с. Покровская ц.: свящ. Іоаннъ Ал—ндр. **Максимовъ**, псаломщикъ Мих. Дим. **Троицкій**.

Заводо-Талицкаго с. Петро-Павловская ц.: свящ. Вас. Вас. **Ильинъ**, діако́нъ Всевол. Никол. **Пономаревъ**, псаломщ. Іоаннъ Паллад. **Усовъ**.

Бѣляковскаго с. Богородицкая ц. Священники: Іоаннъ **Порошинъ**, Пав. **Краевъ**; псаломщики: Пав. **Юшковъ**, Пав. **Зеленцовъ**.

Ертарскаго завода Свято-Троицкая ц.: свящ. Дим. Максим. **Кувонниковъ**, псаломщ. Евген. Евген. **Мостовъ**.

Балаирскаго с. Спасская ц. Священники: Евген. Стеф. **Хлѣбинъ**, Вас. Ил. **Кыштымовъ**; псаломщ.: Стеф. Мих. **Колосовъ**, Геннад. Фед. **Анпеновъ**.

Уецкаго с. Спасская ц.: свящ. Аркад. Ив. **Хлопинъ**, псаломщ. Лука Петр. **Затоцляевъ**.

Завьяловскаго с. Вознесенская ц.: свящ. Никол. Евфим. **Пономаревъ**, псаломщ. Пав. Никол. **Поповъ**.

Москвинскаго с. Петро Павловская ц.: свящ. Ал—ндръ Ив. **Скворцовъ**, псаломщ. Илья Дим. **Кротковъ**.

Вновь-Юрмытскаго с. Михайло-Архангельская ц. Священники: Петръ Іоаннов. **Іонинъ**, Алексѣй Іоаннов. **Скворцовъ**; діако́нъ Анатол. Іоаннов. **Ашихминъ**, псаломщики: Стеф. Евграф. **Любомудровъ**, Мееод. Васильев. **Ляпустинъ**.

Юрмытскаго с. Богородицкая ц.: свящ. Іоаннъ Конст. **Ашихминъ**, псаломщ. Ал—ндръ Каллистр. **Юдинъ**.

Талицкаго с. Пророко-Ильинская ц.: свящ. Никол. Ал—ндр. **Молчановъ**, псаломщ. Вас. Лавр. **Геликоновъ**.

Куровскаго с. Николаевская ц.: священникъ Никол. Ник. **Гедееновъ**, псаломщ. Левъ Гавр. **Ребричъ**.

Красноярскаго с. Введенская ц.: свящ. Никаноръ Никан. **Удинцевъ**, псаломщ. Ал—ндръ Конст. **Дягилевъ**.

Совинскаго с. Параскевievская ц.: священ. Петръ Михайлов. **Львовъ**, псаломщ. —(вакансія).

### Каменскій Преображенскій женскій монастырь.

Настоятельница—монахиня Анастасія, казначей—монах. **Магдалина**, учительница школы при монастырѣ—дом. уч. Калерія Егор. **Семенова**.

### Колчеданская женская община.

И. д. начальницы—монах. **Глафира**, казначей—монах. **Валентина**.

### Духовное училище.

Смотритель училища—к. а. Мих. Ник. **Флоровъ**, помощникъ его—к. а. Петръ Никол. **Лавровъ**; преподаватели: греческаго яз.—к. а. Петръ Васил. **Хавскій**, русскаго и церковно-славянск. яз.—к. а. Ал—ндръ Андр. **Наумовъ** и н. с. Ив. Ив. **Устиновъ**, Латинскаго яз.—кандид. богослов. Ал—ндръ Порфир. **Вахаревскій**, приготовит. кл.—к. а. Мих. Данил. **Симоновскій**, географіи и ариеметики—н. с. Вас. Зах. **Приселковъ**, пѣнія и чистописанія—Мих. Мих. **Щегловъ**; члены правленія отъ духовенства, свящ.: Никол. **Кокшаровъ** и Евл. **Вирюковъ**; надзиратели: оконч. курсъ семин. Вас. Яковл. **Сабуровъ** и студен. семин. Филиппъ Сем. **Оглоблинъ**, почетный блюститель по хозяйственной части—куп. Лука Ал—ндров. **Суриковъ**, экономъ—свящ. Дм. **Побѣдоносцевъ**, врачъ—Петръ Ром **Ватовъ**.

### Отдѣленіе Камышловскаго Епархіальнаго училищнаго совѣта.

Предсѣдатель—протоіерей Іоаннъ Алексѣев. **Дергачевъ**; члены: свящ. Ник. Петров. **Кокшаровъ** (казначей), смотритель духовн. учил. Мих. Ник. **Флоровъ**, помощн. смотрителя дух. уч.—Петръ Никол. **Лавровъ**, учителя дух. уч.: Васил. Захар. **Приселковъ**, Ив. Иван. **Устиновъ**, Петръ Васил. **Хавскій**, Ал—ндръ Порфир. **Вахаревскій**; предсѣдатель уѣздной земской управы; земскіе начальники, городской голова, свящ. Ѳед. Мих. **Важеновъ**, (дѣлопроизводитель) и инспекторъ народныхъ училищъ Камышловскаго уѣз. Никол. Аѳин. **Синицынъ**, наблюдатель церковно-приходск. школъ—священ. Евг. Вас. **Юшковъ**, завѣдующій книжнымъ складомъ свящ. Конст. Петр. **Задоринъ**.

### Городская богадѣльня.

Надзирательница—мѣщ. Евлампія Петр. Хлѣбникова.

### Комитетъ по разбору и призрѣнію нищихъ.

Предсѣдатель—поруч. Дм. Ив. Шаховскій; члены: предсѣдатель уѣзднаго сѣзда, уѣздный членъ Екатеринбургскаго окружнаго суда, уѣздный исправникъ, товар. прокурора Екатеринбургскаго окружн. суда по Камышл. уѣзду, городской судья, благочинный 1-го округа, городской голова, предс. уѣздн. земск. управы, уѣздный врачъ, лѣсничій—к. р. Порф. Степ. Гридневъ, личн. поч. гражд. Евг. Гр. Навалихинъ, куп. Никол. Яв. Выборовъ 2-й; дѣлопроизводитель—мѣщ. Ив. Гр. Ярковъ.

### Каменскій казенный заводъ Екатеринбургскаго горнаго округа.

Управитель—горн. инженер., к. сов. Челс. Валер. Панцержинскій, смотритель—горн. инж., т. с. Конст. Олимп. Москвинъ, лѣсничій—к. секр. Эдвинтъ Андр. Спиридовичъ (с. Грязновское), бухгалтеръ—к. сл. Ив. Петров. Шамаринъ, его помощникъ и казначей—к. сл. Вас. Павл. Гаряевъ, писмоводитель—мѣщ. Алексѣй Матв. Ожигановъ, смотритель магазиновъ—лич. поч. гражд. Вас. Григ. Олѣсовъ; врачъ—Никол. Юліев. Кумбергъ.

### Городъ Ирбитъ съ уѣздомъ.

#### Уѣздный Сѣздъ Земскихъ Начальниковъ \*).

Предсѣдатель—с. с. Вас. Мих. Овчинниковъ (г. Ирбитъ). Участковые земскіе начальники: 1-го участка—д. студ. Серг. Львов. Нагибинъ (с. Чубаровское), 2-го уч.—н. с. Ал—ндръ Кир. Ватсонъ (с. Иленское), 3-го уч.—к. с. Степ. Ив. Пономаревъ (г. Ирбитъ), 4-го уч.—к. секр. Никол. Ал—ндр. Мензелинцевъ (г. Ирбитъ), 5-го уч.—с. с. Мих. Львов. Курчевъ (Ирбитскій зав.). Уѣздный членъ суда—н. с. Степ. Ал—ндров. Николаевскій. Городской судья—с. с. Мих. Исидор. Гавриленко. Секретарь—к. сл. Викт. Осип. Христолюбовъ. Почетн. мир. судья—п. гражд. Ив. Як. Тугариновъ; частный повѣренный—кр. Анат. Прок. Образцовъ.

#### Уѣздный Комитетъ Попечительства о народной трезвости.

Предсѣдатель—предсѣдатель уѣздн. сѣзда, с. с. Вас. Мих. Овчинниковъ, члены: учитель-инспекторъ Ирбитскаго городского училища, уѣздный

\*) См. прижѣчаніе на стр. 28.

членъ Екатеринбург. окружнаго суда, товарищъ прокурора Екатеринбург. окружнаго суда по Ирбитск. уѣзду, уѣздный исправникъ, уѣздный воинскій начальникъ, земскіе начальники, податной инспекторъ, предсѣдатель уѣздной земской управы, городской судья, городской голова, почетный мировой судья—личн. поч. гр. Ив. Яковл. **Тугариновъ** и по назначенію: епархіальнаго начальства—протоіерей Григ. Васил. **Зубковъ**, управляющаго акцизными сборами—к. а. Влад. Вячесл. **Вишневицкій**, учебнаго начальства—Сем. Вас. **Федосѣевъ**, казначей комитета—Мих. Мих. **Устиновъ**.

### Уѣздное Полицейское Управление.

Исправникъ—с. с. Ник. Мих. **Пейкеръ**, его помощн.—к. а. Ал—ндръ Никол. **Савинъ**, секретарь—т. с. Конст. Иван. **Темниковъ**; столоначальники: гражданскаго стола—к. сл. Мих. Ал—ндр. **Васильевъ**, уголовнаго ст.—к. сл. Андр. Никол. **Жарповъ**; регистраторъ—к. сл. Ив. Ег. **Фоминъ**. Приставъ г. Ирбита—к. а. Никол. Степ. **Пищалкинъ**. Становые пристава: 1-го стана—подпоруч. Григор. Андр. **Пичугинъ**, 2-го ст.—к. а. Ал—ндръ Вас. **Коршуновъ**.

### Отдѣленіе Общества попечительнаго о тюрьмахъ.

Старшій директоръ—предсѣд. уѣздн. съѣзда, с. с. Вас. Мих. **Овчинниковъ**. Директоры: уѣздный исправникъ—с. с. Никол. Михайл. **Пейкеръ**, товарищъ прокурора—к. сов. Влад. Никол. **Водолагинъ**, городской голова—мѣщ. Иванъ Ал—ндр. **Лопатковъ**, уѣздный врачъ—к. сов. Никол. Вас. **Покровскій**, городской судья—с. с. Мих. Исидор. **Гавриленко**, уѣздный членъ Екатеринбург. окружн. суда—н. с. Степ. Ал—ндр. **Николаевскій**, предсѣдат. уѣздн. земск. управы—г. секр. Никол. Ал—ндр. **Мензелинцевъ**, протоіерей Григ. Вас. **Зубковъ**, помощникъ исправника—к. а. Аркад. Ал—ндр. **Охочинскій**, куп.: Вячесл. Як. **Андреевъ**, Ефимъ Степ. **Константиновъ**, лѣсничій—к. а. Ив. Адамов. **Кухцинскій**, и. д. смотрителя тюремнаго замка—н. ч. **Шигинъ**.

### Уѣздная Земская Управа.

Предсѣдатель—(вакансія), члены: заступающ. мѣсто предсѣдат.—личн. поч. гражд. Ив. Як. **Тугариновъ**, подпоруч. Ал—ндръ Аркад. **Великопольскій**; бухгалтеръ—поч. гражд. Никол. Ив. **Шехиревъ**, секретарь—мѣщан. Петръ Андр. **Астафьевъ**, управляющій земскою фермою и хозяйственною школою—кандид. сельск. хозяйства Дан. Ив. **Кирсановъ**, помощн. управл.—мѣщ. Никол. Раф. **Морозовъ**, преподаватель той же школы—пот. поч. гр. Ив. Ив. **Пономаревъ** (Волковская волость, земская ферма). Врачи: к. сов. Никол. Вас. **Антоновъ** (г. Ирбитъ), Аркад. Вас. **Горный** (г. Ирбитъ), Висс. Ив. **Хламовъ** (с. Верхъ-Ницинское), тит. с. Вас. Алексѣев. **Ляпустинъ** (Ирбитскій зав.), Ал—ндръ Ал—ндров. **Лопатковъ** (с. Невьянское); страховой

агентъ—кр. Кирил. Ѳед. **Вострокнүтовъ**; помощн. агронома—сынъ свящ. Никол. Ал—ндр. **Удинцевъ**.

### Судебные слѣдователи.

1-го участка—г. секр. Никол. Мих. **Пѣтуховъ** (г. Ирбитъ), 2-го уч.—к. сов. Влад. Август. **Норденъ** (г. Ирбитъ).

Судебный приставъ—к. секр. Никол. Иван. **Щепелевъ** (г. Ирбитъ).

Нотариусы: к. секр. Солом. Вульф. **Ланде** (г. Ирбитъ), куп. Павелъ Петров. **Шальковъ**.

### Уѣздное Казначейство.

Казначей—к. сов. Никол. Ал—ндров. **Савиновъ**, бухгалтеръ—к. а. Ал—ндръ Васил. **Ураевскій**, его помощникъ—т. с. Тих. Вас. **Синакевичъ**.

### Почтово-телеграфныя учрежденія.

*Ирбитская почтово-телеграфная контора III класса.* Начальникъ—к. сов. Ал—ндръ Алексѣев. **Виноградовъ**, его помощникъ—к. а. Констант. Матв. **Чалкинъ**; надсмотрщикъ—Никол. Львов. **Вубинъ**; почтово-телеграфныя чиновники: Пав. Вас. **Юрловъ** и Петръ Ал—ндров. **Золотавинъ**.

### Управленіе Уѣзднаго Воинскаго Начальника.

Начальникъ - (вакансія), дѣлопроизводитель—тит. с. Пав. Сав. **Кочуровъ**.

### Городская Управа.

Городской голова—мѣщ. Ив. Ал—ндр. **Лопатковъ**; члены: заступающ. мѣсто головы—мѣщ. Петръ Вас. **Топорковъ** (онъ же казначей), мѣщ. Иванъ Ѳед. **Тороповъ**; бухгалтеръ—мѣщ. Конст. Иван. **Серебренниковъ**; столоначальникъ—кр. Ив. Вас. **Воробьевъ**; врачъ—н. с. Аркадій Мих. **Зенковъ**.

### Городской Сиротскій судъ.

Предсѣдатель—мѣщ. Иванъ Ал—ндров. **Лопатковъ**; члены: куп. Иванъ Дм. **Вырбитскихъ**, мѣщ. Никол. Васил. **Лукавинъ**; и. д. письмоводителя—мѣщ. Мих. Иван. **Жуковъ**.

### Городской общественный банкъ.

Директоръ—куп. Иванъ Дм. **Вырбитскихъ**; товарищи директора, куп.: Григ. Яковл. **Лукавинъ**, Ал—ндръ Ал—ндров. **Кузнецовъ**; бухгалтеръ—мѣщ. Дм. Онисим. **Филиповъ**, письмоводитель—мѣщ. дочь Агнія Ѳед. **Шеломенцева**.

### Маріинская женская прогимназія.

Начальница прогимназіи—домашняя учительн. Елена Терент. **Солодниковъ**; законоучители: свящ. Иванъ Петр. **Щапковъ** (онъ же учитель пѣнія) и свящ. Мих. Петр. **Словцовъ**; учительницы: русскаго яз.—домашняя наставн. Ирина Мих. **Михайлова**, исторіи, географіи и естествовѣдѣнія—домашн. учит. Ольга Иван. **Ефимовская-Мировицкая**; учитель ариеметики, географіи и педагогики—городск. учит. Илья Львов. **Логиновъ**; надзирательница—дом. учит. Юлія Терент. **Солодниковъ**; учитель чистописанія—сельск. уч. Гр. Гавр. **Хапаловъ**, учительн. руководѣнія—сельск. учит. Марія Ал.—ндр. **Астафьева**, учительницы приготов. класса: сельск. учительн. Анна Вас. **Калашникова**, сельск. учит. Екатер. Никол. **Никонова**, домашн. учит. Анна Леоп. **Роговская**.

### Городское училище (3-хъ классное).

Почетный смотритель—куп. Ефимъ Степ. **Константиновъ**. Инспектор—к. а. Сем. Васил. **Федосѣевъ**; законоучитель и учитель пѣнія—свящ. Иванъ Петр. **Щапковъ**; учителя—н. с. Фед. Евграф. **Федоровъ**, к. а. Иванъ Алексѣев. **Замотринскій**, н. ч. Григ. Гавр. **Хапаловъ**; учитель гимнастики—фельдф. Степ. Фед. **Обуховъ**; врачъ—н. с. Аркад. Мих. **Зенковъ**; надзиратель—экономъ общежитія—сельск. уч. Илья Андр. **Елизаревъ**.

### Ремесленное училище.

Предсѣдатель распорядительнаго комитета—Анатол. Прок. **Образцевъ**. Члены комитета: куп. Ефимъ Степ. **Константиновъ**, к. а. Сем. Вас. **Федосѣевъ**, мѣщ. Алексѣй Игнат. **Софоновъ**, куп. Палладій Ал.—ндр. **Дунаевъ**; завѣд. училищемъ—мѣщ. Ив. Вас. **Петровъ**; законоучитель—свящ. Николай **Фофановъ**; учитель—надзиратель—к. сл. Ал.—ндръ Иван. **Ширькаловъ**.

### Православное духовенство.

*Благочиніе градо-Ирбитскаго Богоявленскаго собора.* Благочинный—протоіерей Григор. Вас. **Зубковъ** (г. Ирбитъ).

Градо-Ирбитскій Богоявленскій соборъ. Протоіерей Григ. Васильев. **Зубковъ**, свящ.: Леонидъ Алексѣев. **Игноратовъ**, Дм. Аввак. **Федоровскій**, Игорь Иван. **Удинцевъ**; діаконы: Вас. Анемпод. **Дягилевъ**, Викт. Никол. **Поспѣловъ**; псаломщ.: Ник. Андр. **Пономаревъ**, Стеф. Феод. **Ярушинъ**.

Николаевская при тюремномъ замкѣ ц.: свящ. Іоан. Петр. **Щапковъ**.

*1-й благочиннической округ.* Благочинный—свящ. Леонидъ Алексѣев. **Игноратовъ** (г. Ирбитъ).

Градо-Ирбитская Срѣтенская ц. Свящ.: Ал—ндръ Иван. Удинцевъ, Никол. Стеф. **Фофановъ**, діаконь Ал—ндръ Иванов. **Хлопня**, псаломщ.: Иоаннъ Ив. **Ареевъ**, Мих. Вас. **Копьевъ**.

Градо-Ирбитская Воскресенская ц.: свящ. Михаил. Петр. **Словцовъ**, псаломщ. Мих. Ал—ндр. **Груздевъ**,

Черновскаго с. Успенская ц.: свящ. Ал—ндръ Петр. **Лиліевъ**, псал. Протогенъ Ал—ндр. **Щапковъ**.

Зайковскаго с. Успенская ц. Свящ.: Никол. Ипполит. **Словцовъ**, Стеф. Алексѣев. **Кобелевъ**; псаломщ.: Н. **Гаряевъ**, Конст. Вас. **Петровъ**.

Скородумскаго с. Спасская ц. Свящ.: Ал—ндръ Алексѣев. **Вогородицкій**, Варсон. **Пономаревъ**; псаломщ.: **Задоринъ** и Алексѣй И. **Словцовъ**.

Подволощинскаго с. Благовѣщенская ц.: свящ. Веніам. Ив. **Хламовъ**. діаконь Пав. Ив. **Ярушинъ**, псаломщ. Доримедонтъ Алексѣев. **Мухинъ**.

Пьянковскаго с. Николаевская ц.: свящ. Петръ Θεод. **Виноградовъ**, псаломщ. Ал—ндръ Ал—ндр. **Поповъ**.

Березовскаго с. Знаменская ц.: свящ. Петръ **Дягилевъ**, псаломщ.: Иоаннъ Ал—ндр. **Кузнецовъ**.

Стриганскаго с. Христо-Рождественская ц. Свящ. Иоаннъ Сем. **Флоровъ**, Ал—ндръ Петр. **Истокскій**; діаконь Ксенофон. Ал—ндр. **Топорковъ**, псаломщ.: Влад. Ив. **Кузовниковъ**, Дм. Вас. **Ляпустинъ**.

Киргинскаго с. Спасская ц. Свящ.: Иоаннъ Дм. **Обуховъ**, Петръ Петр. **Ситниковъ**; діаконь Вас. Ив. **Поповъ**, псаломщ.: Мих. Ник. **Филиновскій**, Мих. Иоан. **Хомяковъ**.

Ключевскаго с. Рождество-Богородицкая ц.: свящ. Аркад. Петр. **Лиліевъ**, псаломщ. Пав. Арсен. **Дягилевъ**.

Крутихинскаго с. Михайло-Архангельская ц.: свящ. Африканъ Пав. **Третьяковъ**, псаломщ. Ал—ндръ Ник. **Задоринъ**.

Чубаровскаго с. Рождество-Богородицкая ц. Свящ.: Николай Андреев. **Горный**, Дм. Евген. **Паникаровскій**, діаконь Иоаннъ Дм. **Троицкій**, псаломщ.: Влад. Игорев. **Удинцевъ**, Петръ Авраам. **Пономаревъ**.

Харловскаго с. Свято-Троицкая ц. Свящ.: Аркад. **Гвоздевъ**, 2-й свящ. Петръ **Владиміровъ**, псаломщ. Ал—ндръ Петр. **Задоринъ**.

Бѣлослудскаго с. Вознесенская ц.: свящ. Вас. Конст. **Кудрявцевъ**, діаконь Никол. Ив. **Словцовъ**, псаломщ. Конст. Гавр. **Пономаревъ**.

Килачевскаго с. Введенская ц.: свящ. Конст. **Минервинъ**, псаломщ. Никол. Вас. **Григорьевъ**.

Волковскаго с. Вознесенская ц.: свящ. Петръ Никол. **Никулинъ**, псаломщ.: Мих. Конст. **Дягилевъ**.



*2-й благочиннической округ.* Благочинный—свят. Ал—ндръ Григор. **Ребринъ** (с. Микшинское).

Баженовскаго с. Срѣтенская ц. Свят.: Григ. Вас. **Удинцевъ**, Павелъ Алексѣев. **Ляпустинъ**; псаломц.: Василій Петров. **Варушкинъ**, Петръ **Синицынъ**.

Байкаловскаго с. Покровская ц. Свят.: Евген. Ил. **Архангельскій**, Мих. Иоаннов. **Коровинъ**, діаконь Аполлоній Иоаннов. **Суворовъ**, псаломц. Вас. Захар. **Зеленцовъ**.

Бобровскаго с. Знаменская ц. Свят.: Иоаннъ Иоан. **Бабинъ**, Алексѣй **Гаряевъ**; псаломц.: Петръ Иоаннов. **Ареѣевъ**, діаконь Андр. Аристарх. **Хлыновъ**.

Боровиковскаго с. Свято-Троицкая ц.: свят.—(вакансія), псаломщикъ Иоаннъ\*Никол. **Коровинъ**.

Верхъ-Ницинскаго (Яланскаго) с. Воскресенская ц. Свят.: 1-й (вакансія), 2-й Иоаннъ Григ. **Удинцевъ**, псаломц. Иоаннъ Пав. **Максимовъ**.

Гуляевскаго с. Спасо-Преображенская ц.: священ. Иоаннъ Разумников. **Казанскій**, псаломц. Пав. Квинтил. **Дятилевъ**,

Иленскаго (Ляпуновскаго) с. Срѣтенская ц. Свят.: Ал—ндръ Алексѣев. **Смышляевъ**, Аван. Иоан. **Собянинъ**, діаконь Вас. Андр. **Костаревъ**, псаломщикъ Аркад. Иоан. **Бабинъ**, заштатный свят. Алексѣй Васил. **Ребринъ**, псаломц. Алексѣй Сем. **Вирюковъ**.

Краснослободскаго с. Богоявленская ц. Свят.: Никол. Ал—ндр. **Карпинскій**, Разумн. Иоан. **Шастинъ**, псаломц. Викт. Квинтилиан. **Дятилевъ**.

Микшинскаго с. Успенская ц.: свят. Николай Алексѣев. **Ребринъ**, псаломц. Ал—ндръ Ал—ндр. **Мутинъ**.

Чурманскаго с. Иоанно-Богословская ц.: свят. Антонъ Дм. **Удинцевъ**, псаломц. Иліодоръ Георг. **Мухинъ**.

Шадринскаго с. Петро-Павловская ц.: свят. Петръ **Пономаревъ**, псаломщикъ Ал—ндръ Петр. **Флеровъ**.

Краснослободской женской общины Введенія Божіей Матери во храмъ ц.: свят. Ал—ндръ Ал—ндр. **Борковъ**.

*3-й благочиннической округ.* Благочинный—свят. Петръ Матвѣевич **Мостовъ** (с. Шмаковское).

Шмаковскаго с. Рождество Богородицкая ц.: свят. Петръ Матвѣев. **Мостовъ**.

Голубковскаго с. Вознесенская ц.: свят. Петръ Алексѣев. **Василевскій**, діаконь Мелетій Яковл. **Юдинъ**, псаломц. Аркад. Петр. **Гаряевъ**.

Ирбитскаго завода Свято-Троицкая ц.: свят. Гавр. Никол. **Пьянковъ**, псаломц. Симеонъ Мих. **Пановъ**.

Егоршинскаго с. Пророко-Ильинская ц.: свят. Алексѣй Никанор. **Суворовъ**, псаломц. Григ. Григ. **Уваровъ**.

Мостовскаго с. Петро-Павловская ц.: свящ. Евген. Лаврен. **Корепановъ**, и. д. псаломщ. Никол. Θεод. **Поповъ**.

Покровскаго с. Покровская ц. Свящ. Платонъ Григ. **Горныхъ**, Евген. Ал—ндр. **Смирновъ**; діаконовъ Филиппъ Гавр. **Михайловъ**, псаломщ. Васил. Григ. **Топорковъ**.

Шогрышскаго с. Николаевская ц.: свящ. Алексѣй Григ. **Коровинъ**, діаконовъ на псаломщ. вакансіи Анатол. Арсен. **Плотниковъ**.

Антоновскаго с. Свято-Троицкая ц.: свящ. Мих. **Ворковъ**, псаломщ.: Никол. Петр. **Лиліевъ**, діаконовъ Ал—ндръ Ив. **Поповъ**.

Осинцевскаго с. Николаевская ц.: свящ. Ал—ндръ Андр. **Вѣлоусовъ**, псаломщ. Никол. Петр. **Пономаревъ**.

Бичуры с. Свято-Модестовская ц.: свящ. Іоаннъ Вас. **Соболевъ**, и. д. псаломщ. Григ. Евламп. **Вудринъ**.

Ялуинскаго с. Николаевская ц.: свящ. Евграфъ Ив. **Кузнецовъ**, и. д. псаломщ. Дм. **Филиповъ**.

Ярославскаго с. Петро-Павловская ц.: свящ. Ал—ндръ Григ. **Кыштымовъ**, псаломщ. Іоаннъ Дм. **Панинъ**.

Костинскаго с. Екатерининская ц. Свящ.: Ал—ндръ Ал—ндр. **Чернавинъ**, Петръ Дм. **Маминъ**; діаконовъ Иліодоръ Ив. **Лалинъ**, псаломщики: Мих. Конст. **Ворчаниновъ**, Конст. Никол. **Удинцевъ**.

Невьянскаго с. Соборо-Богородицкая ц. Свящ.: Ал—ндръ Ив. **Казанковъ**, Ал—ндръ Павл. **Соколовъ**, діаконовъ Влад. Ив. **Поповъ**, псаломщ.: Іеремія Іаковл. **Коневъ**, Евламп. Ал—ндр. **Вудринъ**.

Ницинскаго с. Николаевская ц.: свящ. Владим. Іоаннов. **Словцовъ**.

Писанскаго с. Прокопьевская ц.: свящ. Ал—ндръ Θεод. **Калашниковъ**, псаломщ. Алексѣй Андр. **Шивевъ**.

---

### Комитетъ попечительнаго общества о бѣдныхъ.

Предсѣдательница—мѣщ. Глаф. Григ. **Лопаткова**, казначей—мѣщ. Петръ Вас. **Топорковъ**, дѣлопроизводитель—крест. Ив. Вас. **Воробьевъ**.

### Метеорологическая станція 2-го разряда.

Завѣдующій станціей—инспект. город. уч., к. а. Сем. Вас. **Өедосѣевъ**.

Общество вспомошествованія нуждающимся учащимся городского и начальныхъ училищъ и женской прогимн г. Ирбита.

Предсѣдатель—с. с. Никол. Мих. **Пейверъ**, казначей—к. а. Сем. Вас. **Өедосѣевъ**, секретарь—начальница прогимназіи Елена Терен. **Солодниковъ**.

---

**Ирбитскій заводъ Алапаевского округа наслѣдн. С. С. Яковлева.**

Управитель—мѣщ. Алексѣй Игнат. Софоновъ, помощникъ—мѣщан. Михайлъ Иван. Третьяковъ, смотритель цеховъ—мѣщ. Ал—ндръ Конст. Смольниковъ.

**Городъ Шадринскъ съ уѣздомъ.****Уѣздный Съѣздъ Земскихъ Начальниковъ \*).**

Предсѣдатель—д. с. с. Мухамедъ-Садыкъ Габдрахимовичъ Султановъ (г. Шадринскъ). Участковые земскіе начальники: 1-го участка - кап. Георг. Вас. Ивашинцевъ (с. Усть-Карабальское), 2-го уч.—к. а. Пав. Ал—ндр. Стефановскій (с. Теченское), 3-го уч.—к. а. Алексѣй Алексѣев. Вѣляевъ (с. Песчанское), 4-го уч.—к. а. Петръ Мих. Ерогинъ (с. Бѣлоярское), 5-го уч.—тит. с. Никол. Ал—ндр. Габріэльсъ (с. Верхтеченское), 6-го уч.—к. сов. Вас. Ив. Діевъ (г. Далматовъ). 7-го уч.—с. с. Ив. Никол. Завьяловъ (г. Шадринскъ), 8-го уч.—к. сов. Вячесл. Харит. Минаевъ (г. Шадринскъ), 9-го уч.—к. секр. Мих. Ив. Цвѣцинскій (г. Шадринскъ), 10-го уч.—г. с. Иванъ Иван. Путилинъ (с. Мѣхонское), 11-го уч.—г. секр. Никол. Васил. Вологовскій (с. Ольховское), 12-го уч.—к. р. Пав. Павл. Егорьевъ (с. Буткинское). Уѣздный членъ суда—к. а. Ром. Бонифац. Верцинскій. Городской судья—к. секр. Наумъ Никол. Выховскій. Кандид. къ земскимъ начальникамъ—Никол. Викент. Вѣловичъ. Секретарь—н. ч. Ал—ндръ Оедор. Кожевниковъ.

**Уѣздное Полицейское Управленіе.**

Исправникъ—н. с. Ал—ндръ Валер. Ивановъ, его помощникъ—н. с. Игнат. Ив. Кострицо; секретарь—к. секр. Никол. Яковл. Трифоновъ. Столначальники: уголовн. ст.—к. р. Никол. Вас. Иваницкій, распоряд. ст.—к. секр. Влад. Алексѣев. Орловъ. Регистраторъ—к. сл. Ал—ндръ Як. Трифоновъ. Полицейскіе надзиратели: 1-й части—к. секр. Степ. Ал—ндр. Якубовскій, 2-й части—г. секр. Мих. Конст. Паламожныхъ. Становые пристава: 1-го стана—г. секр. Васил. Алексѣев. Врикнеръ, 2-го стана—к. сл. Алексѣй Данил. Куляшъ, 3-го стана—к. а. Никол. Андр. Черноглазовъ, 4-го стана—к. секр. Вас. Ив. Кропотовъ, 5-го стана—г. с. Вячесл. Вячесл. Вишневскій.

**Отдѣленіе Общества попечительнаго о тюрьмахъ.**

Старшій директоръ—предсѣдатель уѣздн. съѣзда д. с. с. Мухамедъ-Садыкъ Габдрахим. Султановъ; директоры: уѣздн. членъ Екатер. окружн.

\*) См. примѣчаніе на стр. 28.

суда, городской судья, уѣздный исправникъ, уѣздной врачъ, предсѣд. уѣздн. земской управы, товарищи прокурора 1-го Шадринск. уч., городской голова и благочинный 1-го округа, г. секр. Павелъ Алексѣев. **Ивановъ**, куп. Як. Вас. **Добрынинъ**. *Тюремный замокъ*. Смотритель—г. секр. Конст. Ив. **Ивановъ**, врачъ тюремной больницы—городской врачъ, к. сов. Ив. Игн. **Махальскій**, письмоводитель—л. п. гр. Пав. Мак. **Кораблевъ**.

### Уѣздное Казначейство.

Казначей—тит. с. Леонт. Варф. **Золотуринъ**, бухгалтеръ—к. сл. Степ. Вас. **Смирновъ**, его помощники: г. секр. Владим. Ѳед. **Пологихъ** и к. р. Дм. Вас. **Золотавинъ**.

### Почтово-телеграфныя учрежденія.

*Шадринская почтово-телеграфная контора VI класса*. Начальникъ—к. сов. Ѳед. Яковл. **Леонтьевъ**, помощникъ—п. ч. Пав. Ѳед. **Кестеръ**, надсмотрщикъ—к. секр. Алексѣй Ал.—ндр. **Бродѣльщикова**; почтово-телегр. чиновн.: V разр.—дочь чин. Марія **Краснова**, VI разр.: п. ч. Ал.—ндръ Констант. **Петровичевъ**, н. ч. Павелъ Емел. **Мокроносоевъ**, л. п. г. Григ. Алексѣев. **Бродѣльщикова**.

*Далматовское почтово-телеграфное отдѣленіе*. Начальникъ—к. а. Мих. Савв. **Аникѣевъ**, почт.-тел. чин. VI разр.—п. ч. Арк. Алексѣев. **Софроновъ**.

### Уѣздная Земская Управа.

Предсѣдатель—(вакансія); члены: Никол. Вас. **Суворовъ**—з. м. предсѣдателя, Петръ Сем. **Шитиковъ**; по назначенію отъ правит. шт.-кап. **Нагайбаковъ**, Ахметъ-Мухтаръ **Шангиреевичъ**. Секретарь—с. об. Никол. Павл. **Просвирнинъ**; бухгалтеръ—п. двор. Никол. Алексѣев. **Поповъ**, техникъ—Влад. Ал.—дров. **Рябовъ**.

### Городская земская больница.

*Врачи*: к. сов. Ал.—дръ Андр. **Тимоеевъ**, т. сов. Вас. Андр. **Любимовъ**, Ал.—дръ Евгр. **Кузнецовъ**. Провизоръ—к. секр. Пав. Алексѣев. **Ивановъ**. Попечитель больницы—л. п. гр. Алексѣй Петр. **Сѣдуновъ**.

### Уѣздныя больницы.

*Врачи*: к. сов. Алексѣй Сем. **Меньшиковъ** (с. Нижне-Петропавловское), Леон. Андр. **Тимоеевъ** (г. Далматовъ), Флег. Ив. **Волековъ** (с. Каргапольское), Конст. Артем. **Евтифеевъ** (с. Ольховское). Завѣдующая оспопрививаніемъ фельдш.— акуш. Леонт. Ѳед. **Понизовская**; уѣздный агрономъ—д. студ. Пав. Ѳед. **Корольковъ**; агроном. смотритель—д. студ. Ив. Лонгин. **Гусевъ**; торфмейстеръ—майоръ Ив. Карл. **Роледеръ**.

## Судебные Слѣдователи.

1-го участка—т. с. Петръ Ал—ндр. **Макалютинъ** (гор. Шадринскъ), 2-го уч.—н. с. Конст. Ал—ндр. **Заплатинъ** (гор. Шадринскъ), 3-го уч.—к. а. Гр. Мих. **Крюковъ** (г. Далматовъ), 4-го уч.—т. с. Владисл.-Левъ Юліан. **Вольфъ** (с. Бродокалматское), 5-го уч.—т. с. Серг. Ив. **Аменицкій** (с. Верх-теченское), 6-го уч.—к. а. Фадд. Север. **Ярошевскій** (с. Мѣхонское).

Судебный приставъ—т. с. Люціан. Люціан. **Вушинскій** (г. Шадринскъ).

Нотаріусы: к. секр. Алексѣй Никол. **Малковъ** (г. Шадринскъ); к. сл. Дм. Ив. **Некрасовъ** (г. Шадринскъ). Присяжный повѣренный—дѣйств. студ. Никол. Хрисанф. **Тюшевъ**.

## Управление Уѣзднаго Военскаго Начальника.

Начальникъ—подполковникъ Ѳед. Эдуард. **Фере**, дѣлопроизводитель—к. а. Конст. Ѳед. **Никоновъ**.

## Городская Управа.

Городской голова—куп. Амилій Гавр. **Ушевъ**; члены: заступающій мѣсто головы—куп. Порфир. Мих. **Солодниковъ**, куп. Ив. Роман. **Аникинъ**; секретарь—мѣщ. Руфъ Андреев. **Варовинъ**, бухгалтеръ—мѣщ. Вас. Евст. **Здобновъ**; столоначальникъ—Мих. Сем. **Куликовъ**; мѣщанскій староста—мѣщ. Андр. Михѣев. **Мѣсильовъ**. Городской врачъ—к. сов. Ив. Игнат. **Михальскій**. Торговые депутаты, куп.: Вас. Степ. **Ногинъ**, Ѳед. Вас. **Ветошевъ**, Троф. Вас. **Юкляевскій**, Макс. Алексѣев. **Шерлаимовъ** и куп. сынъ Вас. Як. **Мокѣевъ**.

## Городской Сиротскій судъ.

Предсѣдатель—крест. Ег. Кондр. **Мальцевъ**; кандид. предсѣдателя—куп. Пав. Абрам. **Талыковъ**; членъ—мѣщ. Вас. Ив. **Ефимовъ**, кандид. члена—куп. Никиф. Мих. **Анбаровъ**, письменоводитель—личн. поч. гражд. Мих. Васильев. **Ионинъ**.

## Далматовское городское общественное управление.

Городской староста—куп. Ег. Спиридон. **Трусовъ**, его помощникъ—мѣщ. Ѳед. Степ. **Софроновъ**, бухгалтеръ—мѣщ. Мих. Зах. **Симонинъ**, письменоводитель—крест. Петръ Данил. **Алешенскій**.

## Общественный городской Пономарева банкъ.

Директоръ—куп. Никол. Автоном. **Донскихъ**, товарищи директора, куп.: Дм. Ефим. **Прусовъ** и Григ. Сем. **Костинъ**; бухгалтеръ—мѣщ. Андр. Козм. **Королевъ**.

### Городское 4-хъ классное училище.

Почетный смотритель—почетн. гражд. Филиппъ Алексѣев. **Соснинъ**. Инспекторъ училища—н. с. Вас. Ив. **Бобровъ**; законоучитель—свящ. Серг. Григорьев. **Троицкій**; учителя: н. с. Мих. Григ. **Визгинъ**, н. ч. Григ. Ив. **Мокѣйкинъ**, к. а. Мих. Иван. **Даниловъ**, учител. нѣмецкаго яз.—(вакансія), учитель графическихъ искусствъ—н. ч. Ив. Фед. **Локашевичъ**; врачъ—к. сов. Ал—ндръ Андр. **Тимовеевъ**.

### Шадринское Отдѣленіе Екатеринбургскаго епархіальнаго училищнаго совѣта.

Предсѣдатель—протоіерей Іоаннъ Іоаннов. **Мизеровъ**; члены, свящ.: Мих. Ив. **Ильинъ** (дѣлопроизводитель), свящ. Дм. Григ. **Троицкій** (казначей), свящ. Серг. Сильвестр. **Дерябинъ**, свящ. Серг. Григ. **Троицкій**, Алексѣй Леонтъев. **Сельменскій**, инспекторъ народныхъ училищъ—Ив. Гаврил. **Пактовскій**, предсѣдатель земской управы Илья Ив. **Соколовъ**, инспекторъ 4-хъ класснаго городского училища Вас. Ив. **Бобровъ**, городской голова Амплій Гаврил. **Ушковъ**. поч. гражд. Филиппъ Алексѣев. **Соснинъ**; купцы: Лука Ал—ндр. **Суриковъ**, Гордій Ал—ндров. **Моисѣвъ**, Алексѣй Петров. **Сѣдуновъ**, Иванъ Роман. **Аникѣинъ**, Никол. Автоном. **Донскихъ**, Яв. Зах. **Добрынинъ**; земскіе начальники уѣзда, окружные благочинные и наблюдатель—свящ. Ал—ндръ Даміан. **Кузнецовъ**.

### Далматовскій Успенскій мужской монастырь.

Завѣдующій монастыремъ—іеромонахъ Григорій, штатный іеромонахъ **Иннокентій**.

### Верхтечинскій Свято-Троицкій женскій монастырь.

Настоятельница—игуменія **Емилія**, казначея—монах. **Ерміонія**.

### Православное духовенство.

*Благочиніе градо-Шадринскихъ церквей.* Благочинный—протоіерей Іоан. Іоаннов. **Мизеровъ** (г. Шадринскъ).

Градо-Шадринскій Спасо-Преображенскій соборъ. Протоіерей Іоаннъ Іоаннов. **Мизеровъ**, свящ.: Серг. Григ. **Троицкій**, Мих. Іоаннов. **Ильинъ**, діаконы: 1-й (вакансія), 2-й Вас. Стеф. **Милицинъ**, псаломщ.: Пав. Мих. **Фаворитовъ**, Владим. Вас. **Епишинъ**, Вас. Георг. **Аванасевъ**.

Градо-Шадринская Николаевская ц. Свящ.: Алексѣй Леонт. **Сельменскій**, Серг. Сильвестр. **Дерябинъ**, діаконъ Вас. Евген. **Іонинъ**, псаломщ.: Никтополонъ Никол. **Максимовъ**, Всевол. Евген. **Юшковъ**.

Градо-Шадринская Флоро-Лаврская ц.: свящ. Дм. Григ. **Троицкій**,  
діаконъ Іоаннъ Сем. **Павловъ**, псаломщ. Аполлонъ Вас. **Боголѣповъ**.

*1-й благочиннической округ.* Благочинный—священ. Алексѣй Леонт.  
**Сельменскій** (г. Шадринскъ).

Замараевского с. Знаменія Божіей Матери ц.: свящ. Ал—ндръ Вас.  
**Хлыновъ**, псаломщ. Іоаннъ Мих. **Важеновъ**.

Сухринскаго с. Параскевѣевская ц.: свящ. Іоаннъ Іоаннов. **Успенскій**,  
псаломщ. Вас. Вас. **Задоринъ**.

Канапинскаго с. Дмитріевская ц.: свящ. Сем. Емельян. **Вѣлоусовъ**,  
псаломщ. Ал—ндръ Мих. **Вирюковъ**.

Иванищевского с. Богоявленская ц.: свящ. Іоаннъ Полевкт. **Гаври-**  
**ловъ**, псаломщ. Ал—ндръ Ал—ндр. **Капустинъ**.

Могильскаго с. Владиміро-Богородицкая ц.: свящ. Вас. Георг. **Смир-**  
**новъ**, псаломщ.—діаконъ Вас. Іоаннов. **Меркурьевъ**.

Водениковскаго с. Константиновская ц.: свящ. Іоаннъ Вас. **Молчановъ**,  
псаломщ. Хрисанфъ Вас. **Поповъ**.

Кокоринскаго с. Николаевская ц.: свящ. Павелъ Іоаннов. **Успенскій**,  
псаломщ.—діаконъ Вас. Іоаннов. **Коріоновъ**.

Крестовскаго с. Іоанно-Предтеченская ц.: свящ. Вас. Ексакустодіан.  
**Стахievъ**, псаломщ. Ал—ндръ Павлин. **Крутиховскій**.

Маслянскаго с. Свято-Троицкая ц.: свящ. Петръ Θεод. **Смородинцевъ**,  
діаконъ Ал—ндръ **Пятницкій**, псаломщ. Мих. **Кузовниковъ**.

Барневскаго с. Покровская ц.: свящ. Никол. Михеев. **Первущинъ**,  
псаломщ. Мих. Ал—ндр. **Костроминъ**.

Полевскаго с. Іоанно-Богословская ц.: свящ. Θεод. Дм. **Серебренниковъ**,  
псаломщ. Пав. Конст. **Анпеновъ**.

Красномыльскаго с. Вознесенская ц.: свящ. Петръ Никандр. **Киселевъ**,  
псаломщ.: Влад. Ал—ндр. **Пузыревъ**, Георг. Алексѣв. **Сельменскій**.

Новоторжскаго с. Макаріевская ц.: свящ. Дм. Іоаннов. **Ляпустинъ**,  
псаломщ. Никол. Виссаріон. **Серебренниковъ**.

Бѣлоярскаго с. Георгіевская ц.: свящ. Ал—ндръ Тихон. **Филиповъ**,  
псаломщ. Мих. Петр. **Вѣлоусовъ**.

Ячменевскаго с. Аѳанасіе-Кирилловская ц.: свящ. Алексѣй Ив. **Успен-**  
**скій**, псаломщ. Мих. **Агаѳоновъ**.

Крутихинскаго с. Владимірска-Богородицкая ц.: свящ. Пав. Конст.  
**Матвѣевъ**, діаконъ Конст. Ник. **Меньшиковъ**, псаломщ.—діаконъ Ал—ндръ  
Никол. **Пономаревъ**.

Нижне-Ярскаго с. Рождество-Богородицкая ц.: свящ. Дм. Григ. **Пав-**  
**линскій**; псаломщ. Алексѣй Мих. **Троицкій**.

*2-й благочиннической округъ.* Благочинный—свящ. Ал—ндръ Васильев. **Вогомолвъ** (с. Бакланское).

Бакланскаго с. Рождество-Богородицкая ц. Свящ.: Ал—ндръ Васил. **Вогомолвъ**, Иоаннъ Иоаннов. **Снѣгиревъ**, діаконъ (вакансія), псаломщ.: Иоаннъ Стеф. **Колосовъ**, Серг. Ал—ндр. **Оранскій**.

Каргапольскаго с. Покровская ц. Свящ.: Никол. Васил. **Воголѣповъ**, Никол. Ив. **Хламовъ**, діаконъ (вакансія), псаломщ.: Аполлонъ Степ. **Горныхъ**, Дм. Ив. **Кузнецовъ**.

Усть-Міасскаго с. Богоявленская ц. Свящ.: Ал—ндръ Ал—ндр. **Коновъ**, Никол. Дм. **Ляпустинъ**, псаломщ.: Иоаннъ Андр. **Ивановъ**, діаконъ на псаломщ. вакансіи Боголѣбъ Андр. **Максимовъ**.

Мѣхонскаго с. Свято-Троицкая ц. Свящ.: 1-й Иоаннъ Михеев. **Первущинъ**, 2-й Вас. Вас. **Пономаревъ**, 3-й (вакансія), діаконъ (вакансія), псаломщ.: Вас. Зах. **Жемицкій**, Петръ Иоаннов. **Черемухинъ**, Петръ **Поляковъ**.

Сладчанскаго с. Николаевская ц.: протоіерей Вириладъ Философ. **Ребринъ**, діаконъ Ал—ндръ Никол. **Болярскій**, на псаломщ. вакансіи діаконъ Андр. **Дюговъ**.

Кондинскаго с. Параскевѣвская ц.: свящ. Ник. Тимоф. **Калашниковъ**, псаломщ. Дм. Алексѣев. **Ареевъ**.

Осиновскаго с. Богородице-Владимірская ц.: свящ. Иоаннъ Николаев. **Уфимцевъ**, діаконъ на псаломщ. вакансіи Иоан. Алексѣев. **Венедиктовъ**.

Соровскаго с. Иоанно-Предтеченская ц.: свящ. Ник. Ник. **Первущинъ**, псаломщ. Дм. Алексѣев. **Обуховъ**.

Батуринскаго с. Спасо-Преображенская ц.: свящ. Дм. Иоаннов. **Носилъ**, на псаломщ. вакансіи діаконъ Вас. Иоаннов. **Задоринъ**.

Макаровскаго с. Свято-Троицкая ц.: свящ. Конст. Дм. **Крутиховскій**, псаломщ. Пав. Ал—ндр. **Васильевъ**.

Кабанскаго с. Богородицкая ц.: свящ. Влад. Иоан. **Поповъ**, псаломщ. Дм. Иоаннов. **Простокишинъ**.

Песчано-Тавалжанскаго с. Свято-Троицкая ц.: свящ. Дм. Вас. **Задоринъ**, псаломщ. Пав. Вас. **Рычговъ**.

Изъѣдугинскаго с. Иоанно-Предтеченская ц.: свящ. Михаилъ Антіох. **Плотниковъ**, псаломщ. Вас. Иоаннов. **Ситниковъ**.

Житниковскаго с. Михайло-Архангельская ц.: свящ. Евгенийъ Васил. **Ландышевъ**, псаломщ. Алексѣй Вас. **Смирновъ**.

Шайтанскаго с. Срѣтенская ц.: свящ. Мих. Никол. **Воинственскій**, псаломщ. Андр. Мих. **Плотниковъ**.

Ново-Песковскаго с. Введенская ц.: свящ. (вакансія), псаломщ. Никол. Иоаннов. **Ситниковъ**.

Жарниковскаго с. Покровская ц.: свящ. Стеф. Андр. **Горныхъ**, псаломщикъ Никол. Вас. **Старцевъ**.



Мингалевскаго с. Казанско-Богородицкая ц.: свящ. Вас. Іоаннов. **Черемухинъ**, псаломщ. Георг. **Поповъ**.

Деминскаго с. Николаевская ц.: свящ. Митроф. Петр. **Корелинъ**, псаломщикъ Петръ Митроф. **Смышляевъ**.

Неонилинскаго с. Прокопьевская ц.: свящ. и псаломщ. (вакансіа).

3-й *благочиннической* округ. Благочинный — свящ. Андр. Іаковл. **Киселевъ** (с. Ольховское).

Запгт. г. Далматова Николаевская ц. Свящ.: Григ. Никиф. **Черемухинъ**, Влад. Мих. **Сергѣевъ**, Конст. **Горныхъ**, діаконь Евламп. Дм. **Сильвестровъ**, псаломщ.: Никандръ Данил. **Пономаревъ**, Клавд. Павл. **Нифантьевъ**. Мих. Никандр. **Пономаревъ**.

Ольховскаго с. Христо-Рождественская ц. Свящ.: Андр. Іаковл. **Киселевъ**, Никол. Веніам. **Поповъ**, діаконь Сем. Ал—ндр. **Скворцевъ**, псаломщики: Сем. Конст. **Чернавинъ**, Іоаннъ Петр. **Меркурьевъ**.

Вознесенскаго с. Вознесенская ц. Свящ.: Дм. Евѳим. **Пономаревъ**, Андр. Ал—ндр. **Носовъ**, псаломщ.: Никол. Іосиф. **Иконниковъ**, Іоаннъ Никол. **Мѣдяковъ**.

Широковскаго с. Рождество-Предтеченская ц.: свящ. Ал—ндръ Петр. **Колесниковъ**, псаломщ. Ів. Никол. **Лагуновъ**.

Верхне-Ярскаго с. Покровская ц.: свящ. Іоаннъ Георг. **Будринъ**, псаломщикъ Іоаннъ Ал—ндр. **Золотавинъ**.

Тропинскаго с. Покровская ц.: свящ. Вас. Антиох. **Плотниковъ**, псаломщикъ Ал—ндръ Матв. **Кочневъ**.

Кривскаго с. Покровская ц.: свящ. Іоаннъ Мих. **Чернобровинъ**, псаломщикъ Конст. Алексѣев. **Меркурьевъ**.

Дрянновскаго с. Константиновская ц.: свящ. (вакансіа), псалом. Сем. Мих. **Пономаревъ**.

Беркутскаго с. Николаевская ц.: свящ. Никол. Ал—ндр. **Пономаревъ**, псаломщ. Антон. Дм. **Кузовниковъ**.

Ичкинскаго с. Сергѣевская ц.: свящ. Іоаннъ Никол. **Мышкинъ**, діаконь Никол. Мих. **Мѣдяковъ**.

Топорищевскаго с. Свято-Троицкая ц.: свящ. Никол. Вас. **Мартыновъ**, псаломщ. Влад. Евѳим. **Федоровъ**.

Басмановскаго с. Свято-Троицкая ц.: свящ. Алексѣй Іоаннов. **Суворовъ**, псаломщ. Ал—ндръ Григ. **Ребринъ**.

Буткинскаго с. Введенская ц.: свящ. Іоаннъ Іоаннов. **Богомолвъ**, псаломщ. Іоаннъ Вас. **Будринъ**.

Смолинскаго с. Стефановская ц.: свящ. Дм. Андр. **Топорковъ**, псаломщикъ Петръ Мих. **Козельскій**.

Катаракскаго с. Прокопьевская ц.: свящ. (вакансіа), псаломщ. Конст. Іоаннов. **Лапинъ**.

Ирюмскаго с. Христо-Рождественская ц.: свящ. Вас. Онисифор. **Луканинъ**, псаломщ. Веніам. Ал—ндр. **Ребринъ**.

*4-й благочиннической округъ.* Благочинный—свящ. Ал—ндръ Никол. **Мухинъ** (с. Нижне-Апостольское).

Песчанскаго с. Крестовоздвиженская ц. Свящ.: Иоаннъ Никит. **Чернышевъ**, Алексѣй Льв. **Топорковъ**, діаконь Мих. Стеф. **Чирковъ**, псаломщ.: Вас. Алексѣев. **Арезовъ**, Ал—ндръ Мих. **Каптеревъ**.

Першинскаго с. Покровская ц. Свящ.: Ал—ндръ Анемпод. **Орловъ**, Дмитр. Стеф. **Петровъ**, псаломщики: Пав. Вас. **Вирюковъ**, Никол. Павлов. **Сильвестровъ**.

Петро-Павловской слободы Петро-Павловская ц. Свящ.: Вас. Иоаннов. **Миловановъ**, Вас. Ал—ндров. **Пальмовъ**, діаконь Ал—ндръ Степ. **Меркурьевъ**, псаломщ. Апполинар. Авраам. **Сотниковъ**.

Верхне-Апостольскаго с. Петро-Павловская ц.: свящ. Ал—ндръ Никол. **Мухинъ**, діаконь на вакансіи псаломщ. Анатол. Аеан. **Вирюковъ**, псаломщ. Евген. Андр. **Максимовъ**.

Ново-Петропавловскаго с. Петро-Павловская ц.: свящ. Ал—ндръ Павл. **Домрачевъ**, псаломщ. Конст. Иоаннов. **Смирновъ**.

Галкинскаго с. Константиновская ц.: свящ. Ал—ндръ Ал—ндр. **Скворцовъ**, псаломщ. Ал—ндръ Петр. **Вѣляевъ**.

Уксянскаго с. Свято-Троицкая ц. Свящ.: Никол. Иоанник. **Прозоровъ**, Сем. Конст. **Дуранинъ**, псаломщ.: Феод. Вас. **Золотавинъ**, Вас. Иоаннов. **Затопляевъ**.

Николаевскаго с. Николаевская ц.: свящ. Конст. Дм. **Крутиховскій**, псаломщ. Сем. Ал—ндр. **Павловъ**.

Сугоякскаго с. Пророко-Ильинская ц.: свящ. (вакансія), псаломщ. Дмитр. Никифор. **Черемухинъ**.

Лебяжскаго с. Васильевская ц.: свящ. Мих. Иоаннов. **Золотавинъ**, псаломщикъ Евген. Анемпод. **Неуйминъ**.

Ключевскаго с. Космо-Даміановская ц.: свящ. Евѣим. Павл. **Федоровъ**, псаломщ.—діаконь Григ. Петр. **Семериковъ**.

Бугаевскаго с. Богородицкая ц.: свящ. Петръ Мих. **Ермолинъ**, псаломщикъ Стеф. Иоаннов. **Тихоміровъ**.

Песковскаго с. Казанско-Богородицкая ц.: свящ. Иоаннъ Іаковл. **Южиковъ**, псаломщ. Пав. Петр. **Ладыжниковъ**.

Вѣликульскаго с. Богородицкая ц.: свящ. Никол. Иоаннов. **Хлопинъ**, псаломщ. Асигкрить Алексѣев. **Орловъ**.

Теренкульскаго с. Духосошествіевская ц.: свящ. Алексѣй Алексѣев. **Игноратовъ**, псаломщ. Никол. Виссаріон. **Словцовъ**.

Улугушскаго с. Казанская ц.: свящ. Мих. Георг. **Любимовъ**, псаломщ. Ал—ндръ Павл. **Протопоповъ**.

Балинскаго с. Богородицкая ц.: свящ. Пав. Аван. **Николаевъ**, псаломщики: Θεод. Павл. **Анпеновъ**, діаконь Θεод. Георг. **Аникіевъ**.

Прошкинскаго с. Дмитріевская ц.: свящ. Никол. Іоаннов. **Тихоміровъ**, діаконь на псаломщ. вакансіи Сем. Никит. **Вѣляевъ**.

Песчано-Колединскаго с. Покровская ц.: свящ. Алексѣй **Архангельскій**.

Лобановскаго с. Николаевская ц.: свящ. Андр. Андр. **Горный**, псаломщикъ Анемподистъ **Неуѣминъ**.

Верхтеченской слободы Іоанно-Предтеченская ц. Свящ.: Ник. Максим. **Боголюбовъ**, Ал—ндръ Даміан. **Кузнецовъ**. діаконь Никол. Ал—ндр. **Пузыревъ**, псалом.: Ал—ндръ Данил. **Пономаревъ**, Аркад. Степ. **Θеодоровъ**.

Бродокалматскаго с. Прокопьевская ц. свящ.: Вас. Евфим. **Пономаревъ**, Пав. Петр. **Вѣляевъ**, діаконь Всевол. Влад. **Вирюковъ**, псаломщ.: Стеф. Алексѣев. **Киселовъ**, Петръ Вас. **Кудрявцевъ**.

### Единоѣрческое духовенство.

*Шадринскій единоѣрческій благочиннической округ.* Благочинный—священникъ Мих. **Сильвестровъ** (с. Сосновское).

Градо-Шадринская Свято-Троицкая ц.: свящ. Евфим. Павл. **Ладыженниковъ**.

Погадайскаго с. Христо-Рождественская ц.: свящ. Вас. Стеф. **Горыхъ**, и. д. псаломщ. Аван. Вонифакт. **Вѣльковъ**.

Горскинскаго с. Николаевская ц.: свящ. Памфилъ Григ. **Медвѣдевъ**.

Сосновскаго с. Рождество-Богородицкая ц.: свящ. Мих. **Сильвестровъ**, и. д. псаломщ. Тимоф. Григ. **Кетовъ**.

Каргапольскаго с. Покровская ц.: свящ. Левъ **Заваринъ**, и. д. псалом. Григ. Аван. **Ивонинъ**.

Ольховскаго Озера с. Крестовоздвиженская ц.: свящ. Никол. Никол. **Болярскій**, и. д. псаломщ. Θεофилактъ. Ал—ндр. **Вудуновъ**.

Пеньковскаго с. Богородице-Казанская ц.: свящ. Алексѣй Ник. **Молчановъ**, и. д. псаломщ. Максимъ Θεодот. **Поротниковъ**.

Богословскаго с. Іоанно-Богословская ц.: свящ. Алексѣй Никандр. **Серебренниковъ**, и. д. псаломщ. Іаковъ Мих. **Бурловъ**.

Казаковскаго с. Покровская ц.: свящ. Вас. **Серебренниковъ**, и. д. псаломщика запрещ. свящ. Пав. Платон. **Малыгинъ**.

Потанинскаго с. Богоявленская ц.: свящ. Ал—ндръ Антиох. **Гавриловъ**, и. д. псаломщ. Серг. Калистр. **Чижевъ**.

Иванищевскаго с. Покровская ц.: свящ. Алексѣй Стеф. **Меркурьевъ**, и. д. псаломщ. Ник. **Вздинъ**.

Яланскаго с. Вознесенская ц.: свящ. Ілія Іоаннов. **Вирюковъ**.

## ИЗМѢНЕНІЯ и ДОПОЛНЕНІЯ.

---

### Г. Пермь съ уѣздомъ.

#### Пермскій Окружный судъ:

Предсѣдатель—с. с. Владиміръ Петр. Ломновскій.

#### Православное духовенство:

Слудскаго села Петропавловская церковь—діак. Ал—ндръ Прокон.  
Кукушкинъ; псал. Леон. Никол. Наумовъ.

Усть-гаревскаго села Христорожественская церковь—діак. Александръ  
Мих. Иваницкій.

### Г. Верхотурье съ уѣздомъ.

#### Уѣздное Полицейское управленіе:

Уѣздный врачъ—н. ч. Кириллъ Александр. Добржанскій.

### Г. Соликамскъ съ уѣздомъ.

#### Уѣздный Съѣздъ.

Земскій Начальникъ 6-го уч.—с. с. Оед. Страт. Ильинъ.

### Г. Чердынь съ уѣздомъ.

#### Уѣздный Съѣздъ.

Земскій Начальникъ 4-го уч. Никол. Осип. Кутиловъ.

### Г. Кунгуръ съ уѣздомъ.

#### Кунгурское уѣздное Казначейство:

Помощникъ бухгалтера—к. сл. Мих. Вас. Гилевъ.

---

# АЛФАВИТНЫЙ УКАЗАТЕЛЬ

КЪ АДРЕСЪ-КАЛЕНДАРЮ ПЕРМСКОЙ ГУБЕРНІИ

НА 1897 ГОДЪ.

А		Стран.		Стран.
Абельсъ Г. Ѳ. . . . .	122		Адамянцъ А. П. . . . .	131, 141
Аблинъ Н. И. . . . .	110		Адольфъ А. В. . . . .	10
Абрамовъ Д. Ф. . . . .	9		Адольфъ О. Г. . . . .	140
Абрамовъ Н. В. . . . .	75, 76		Адриановскій Н. В., свящ. . . . .	148
Абрамовъ П. А. . . . .	131		Адриановскій Ѳ. П., свящ. . . . .	80
Абросимовъ И. В. . . . .	117		Адриановъ А. В., діак. . . . .	102
Авдѣевъ А. К., церк. . . . .	97		Адриановъ А. И., свящ. . . . .	135
Авиловъ П. В. . . . .	112		Азаровъ Н. В. . . . .	50, 82
Аврамовъ Е. Р. . . . .	42		Азбукинъ Я. И., діак. . . . .	21
Аврамовъ Н. В. . . . .	38		Азябинъ А. И. . . . .	72
Авровъ И. П. . . . .	57		Акаро П. Г. . . . .	178
Агаповъ М. С. . . . .	3, 16, 34, 89		Акимовъ И. Е. . . . .	45
Агафониловъ М. С. . . . .	76		Акифѣевъ Н. Н. . . . .	6
Агаѳоновъ И. Л. . . . .	146		Аксаковъ А. П. . . . .	146
Агаѳоновъ Г. Г. . . . .	17		Аксеновъ В. Т. . . . .	43
Агаѳоновъ М., псал. . . . .	164		Аксеновъ Д. В. . . . .	13
Агаѳоновъ М. П., псал. . . . .	106		Аксентьевъ К. И. . . . .	110
Агаѳоновъ М. П. . . . .	73		Алашевъ Н. И. . . . .	98
Агаѳоновъ Н. А., свящ. . . . .	86		Албычевъ Н. Т. . . . .	145
Агаѳоновъ Н. Ѳ. . . . .	112		Алебастровъ В. М., діак. . . . .	71
Агишевъ В. А., св. 100, 109, 112			Алебастровъ Н. М., діак. 20, 21, 39	
Агнія, монах. . . . .	137		Александрова А. Н. . . . .	147
Агашковъ С. А. . . . .	92		Александровичъ О. Н. . . . .	63
Агровъ В. Е. . . . .	94		Александровскій А. Е. . . . .	50, 51
Агровъ Н. Н. . . . .	5		Александровскій Н. И. . . . .	8
Агровъ П. А. . . . .	128		Александровъ Д. М. . . . .	118
Агѣева О. К. . . . .	40		Александровъ К., псал. . . . .	106
Агѣевъ А. А. . . . .	11		Александровъ К. И. . . . .	119
Агѣевъ Г. Н. . . . .	14, 89		Александровъ П. Н. . . . .	98
			Алексѣевъ А., діак. . . . .	106

Алексѣевъ А. И., діак.	79
Алексѣевъ А. П.	124
Алексѣевъ В. В.	99
Алексѣевъ В. И., свящ.	148
Алексѣевъ В. Н.	123
Алексѣевъ В. Р.	68
Алексѣевъ Г. А.	145
Алексѣевъ О. С. псал.	101
Алексѣевъ І. С., свящ.	102
Алексѣевъ К. Н., псал.	104
Алексѣевъ М. В.	83
Алексѣевъ М. Н.	85
Алексѣевъ Н. А., псал.	106
Алексѣевъ Н. В., свящ.	148
Алексѣевъ Н. И.	142
Алексѣевъ П. А.	49
Алексѣевъ О. Н., псал.	133
Алендеръ И. А.	49
Аленьковскій А. М., свящ.	26
Алешенскій П. Д.	162
Алмазовъ А. Д., псал.	106
Алферовъ И. О.	93
Алфіоновъ Я. И.	2, 14, 39
Алхутовъ М. Е., діак.	20, 22
Альтшуллеръ И. Я.	44
Аменицкій С. И.	162
Амирхановъ Г. А.	75
Ананьевскій А. В.	111
Ананьинъ И. Ф.	99
Анастасія, монах.	152
Анбаровъ Н. М.	162
Анбаровъ Н. П.	130, 138
Ангелина, монах.	62
Андреева Н. С.	121
Андреевскій А. В.	99
Андреевъ А. П.	11
Андреевъ В. Я.	154
Андреевъ П. Г.	41
Андреевъ Я. И.	75, 76
Андреевъ О. Д., псал.	107
Андріановъ А. О.	7
Андрюковъ И. М.	145

Аникинъ А. А.	32
Аникинъ И. Р.	162, 163
Аникинъ І., псал.	71
Аникинъ К. І.	14
Аникіевъ В. Я., діак.	106
Аникіевъ Д. О., свящ.	22
Аникіевъ М. А., псал.	106
Аникіевъ Н. О., свящ.	105
Аникіевъ О. Г., діак.	168
Аникіевъ Д. С.	90
Аникіевъ М. С.	161
Анисимовъ В. Т.	47
Анисимовъ И. В.	118
Анисимовъ И. Т.	142
Анисимовъ М. Ф.	142
Анисимовъ Н. И.	15, 91, 98
Анисимовъ П. П.	127
Анпеновъ Г. О., псал.	151
Анпеновъ П. К., псал.	164
Анпеновъ О. П., псал.	168
Ансеровъ В. Е.	120
Антешко А. А.	46
Антипинъ Е. М., діак.	60
Антипинъ И. М., свящ.	22
Антипинъ М. О., свящ.	58
Антипинъ О. В., діак.	23
Антониновъ А. П., свящ.	100
Антониновъ В. П.	108, 109
Антониновъ Н. П., псал.	133
Антоновскій . . . . .	142
Антоновскій И. Е.	115
Антоновскій И. И.	46
Антоновъ В. К.	8
Антоновъ Н. В.	154
Антоновъ Н. И.	27
Антоновъ Н. М.	9
Антроповъ О. П., свящ.	104
Анфиногеновъ А. М.	123
Анфиногеновъ И. К.	114, 117, 118, 120
Анциферовъ Я., псал.	107
Анциферовъ А. А., свящ.	61

Анциферовъ А. Г., псал.	134
Анциферовъ Г. Г., свящ.	107
Анциферовъ П. А., свящ.	81
Аптріевъ Д. К., свящ.	94
Апыхтинъ Н. Н.	139
Аргентовскій П. В.	16
Ардашевъ А. А.	112
Арефинъ С. С.	73
Ареѣевъ А. Е., діак.	148
Ареѣевъ В. А., свящ.	149
Ареѣевъ В. А., псал.	167
Ареѣевъ В. Е., свящ.	150
Ареѣевъ Д. А., псал.	165
Ареѣевъ Г. И., псал.	157
Ареѣевъ П. Г., псал.	158
Арзамасцевъ Н. М.	126
Аристовъ А. Н., церк.	82
Аркадій, іеромонахъ	17
Армиръхановъ Г. А.	77
Арнольдъ А. Н.	68
Арнольдъ П. А.	110
Арсеньева П. О.	117
Арсеньевъ Н. П.	20
Артемовъ Г. П.	115
Артемовъ Е. И.	1
Артемяевъ И. И.	9
Артюховъ А. К.	12
Архангельскій А., свящ.	168
Архангельскій А. А.	56, 62
Архангельскій В. П.	57, 130
Архангельскій Е. И., свящ.	158
Архангельскій Г. Г., діак.	21
Архангельскій К. П.	36
Архангельскій М. И., свящ.	87
Архангельскій М. М., свящ.	135, 138
Архангельскій Н. М., свящ.	54
Архангельскій П. А.	57
Архангельскій П. Г., свящ.	106
Архипова Л. А.	94, 98
Архиповъ В. В.	75
Архиповъ И. В.	45
Архиповъ С. А.	117, 123

Архиповъ С. Н.	67
Ассъ А. С.	125
Астафьевъ П. А.	3, 32
Астафьевъ М. А.	156
Астреннъ В. Г.	5
Атманскій Н. Н.	128
Ауэрбахъ А. А.	3, 140
Ауэрбахъ К. И.	140
Ауэрбахъ О. А.	140
Ахматовъ А. Е.	14
Ахматовъ В. И.	6
Ахматовъ П. Е.	38
Ашихминъ А., свящ.	104
Ашихминъ А. Г., діак.	151
Ашихминъ В. К., свящ.	72
Ашихминъ Г. К., свящ.	151
Ашихминъ М. К., свящ.	81
Аѳанасьевъ А. М.	57
Аѳанасьевъ В. З.	163
Аѳанасьевъ И. Н.	43
Аѳанасьевъ М. А.	40

**Б**

Бабайловъ И. Н.	39
Бабель Б. Е.	125
Бабенко Н. Г.	128, 142
Бабина А. К.	109
Бабинъ А. Г., псал.	158
Бабинъ В., свящ.	53
Бабинъ В. Г., свящ.	53, 54
Бабинъ В. Г., діак.	61
Бабинъ В. Я., свящ.	55
Бабинъ Д. Е., діак.	135
Бабинъ Г. А., свящ.	58
Бабинъ Г. Г., свящ.	3, 158
Бабинъ Н. П., свящ.	36
Бабинъ Н. П., псал.	71
Бабинъ П. Г., псал.	61
Бабинъ С. М., свящ.	97
Бабинъ С. М., псал.	109
Бабинъ А. В.	34

	Стран.
Бабкинъ Е. С. . . . .	124
Бабуринъ В. П. . . . .	35
Бабушкинъ К. Н., діак. . . .	60
Бабушкинъ П. Д. . . . .	99
Бажаневъ А. О., свящ. . . .	80
Баженовъ А. М., псал. . . .	102
Баженовъ В. М., діак. . . .	61
Баженовъ І. М., псал. . . .	164
Баженовъ Н. К. . . . .	84
Баженовъ С. М., свящ. . . .	147
Баженовъ О. М., свящ. 147, 152	
Бажинъ А. Д. . . . .	46
Бажинъ В. С. . . . .	130
Бажинъ М. М. . . . .	35
Бажуковъ С. Д., діак. . . .	21
Баѣлановъ П. И. . . . .	111
Бакуевъ А. И. . . . .	99
Балакинъ А. Я. . . . .	122, 124
Балахнинъ О. Я. . . . .	46
Балашевъ Г. И. . . . .	9
Балашевъ С. Л. . . . .	64
Балашевъ Я. И. . . . .	10
Валдинъ О. И. . . . .	37
Валевичъ С. М. . . . .	4, 5
Валуевъ А. П. . . . .	91
Валутенко И. Н. . . . .	56
Валыкова Е. П. . . . .	139
Валыковъ Т. А. . . . .	139
Ванель С. И. . . . .	39
Варановъ А. Е. . . . .	2, 38, 41
Варановъ А. М. . . . .	75
Варановъ А. П. . . . .	50
Варановъ И. В. . . . .	49
Варановъ І. І., псал. . . . .	58
Варановъ О. А. . . . .	56, 58
Барбатенко Г. Е. . . . .	13
Барклай де-Толли К. И. . . .	14
Барминъ Г. Н. . . . .	110
Барсуковъ И. И. . . . .	98
Бархатовъ А. Н. . . . .	100
Басановъ Н. Г. . . . .	75
Басинъ П. П. . . . .	123

	Стран.
Баталинъ Н. И. . . . .	116
Баталовъ В., псал. . . . .	95
Батмановъ А. Н. . . . .	112
Батмановъ П. Н. . . . .	3, 4, 16, 36
Батова В. Д. . . . .	146
Батовъ П. Р. 143, 144, 147, 152	
Баторскій П. А. . . . .	123
Батуевъ Н. Г. . . . .	8
Батуевъ С. А. . . . .	27
Батуевъ Ф. С. . . . .	114
Бафрали Л. А. . . . .	112
Бахаревскій А. П. . . . .	152
Бахаревъ И. К. . . . .	48
Бахаревъ К. В. . . . .	35
Бахаревъ П. В., свящ. . . .	71
Бахтіяровъ Н. К. . . . .	68
Бачинскій К. В. . . . .	9
Бебенина Е. Н. . . . .	121
Беляковъ Ф. П. . . . .	67
Безсоновъ В. Е. . . . .	28, 47
Безсоновъ И. П. . . . .	67
Везукладниковъ В. И. . . .	12
Везукладниковъ И. П. . . .	63
Безсоновъ А. Г. . . . .	14
Бейтлеръ Г. В. . . . .	111
Бекманъ А. К. . . . .	142
Бекманъ Е. К. . . . .	128, 138
Бекманъ С. Н. . . . .	10
Бекманъ Ю. О. . . . .	138
Бемерь А. Ю. . . . .	30
Бенедиктовъ В. Е. . . . .	47
Бенедиктовъ В. Е., свящ. . .	103
Бенедиктовъ И. П. . . . .	46
Бенедиктовъ І. А., діак. . .	165
Бенедиктовъ Н. А., діак . .	103
Боневъ К. П., псал. . . . .	54
Берггрюнъ А. А. . . . .	3, 10, 31
Бергъ В. А. . . . .	123
Бергъ Э. И. . . . .	15
Бердинскій Г. В. . . . .	16
Бердниковъ А. І., свящ. . . .	80
Бердниковъ Л. М., церк. . .	107



Бердниковъ П. А., псал. . . . .	80
Бердышевъ В. К. . . . .	140
Березинъ И. О. . . . .	18
Березинъ П. И., псал. . . . .	81
Береневъ А. И. . . . .	120
Береневъ И. М. . . . .	117, 123
Береновъ Н. М. . . . .	123
Берестовъ Г. П. . . . .	93
Бержанскій И. И. . . . .	10
Бернацкій А. А. . . . .	3
Бернеръ Н. О. . . . .	116
Бернштейнъ Л. С. . . . .	13
Бернштейнъ С. П. . . . .	11
Беръ А. О. . . . .	2, 13, 42, 43
Беръ Г. Г. . . . .	119
Бетевъ А. В. . . . .	139
Бехтеревъ В. В., свящ. . . . .	78
Бехтеревъ В. Т., псал. . . . .	70
Бехтеревъ И. Г. . . . .	131
Бехтеревъ Н. М. . . . .	26
Бехтеревъ О. А., свящ. . . . .	70
Бехъ С. И. . . . .	118
Бибииковъ С. А. . . . .	112, 113, 124
Билевъ В. Я. . . . .	45
Билевъ Д. И. . . . .	116
Бирилловъ Г. Ф., свящ. . . . .	86
Бирюковъ А. А., свящ. 71, 103, 149	
Бирюковъ А., псал. . . . .	22
Бирюковъ А. А., діац. . . . .	167
Бирюковъ А. И., свящ. . . . .	148
Бирюковъ А. М., псал. . . . .	164
Бирюковъ А. П., діац. . . . .	96
Бирюковъ А. П., псал. . . . .	69
Бирюковъ А. С., псал. . . . .	158
Бирюковъ В. В., діац. . . . .	168
Бирюковъ В. М., псал. . . . .	150
Бирюковъ В. Н., діац. . . . .	151
Бирюковъ В. Я., псал. . . . .	59
Бирюковъ Г. Д., псал. . . . .	149
Бирюковъ Е., свящ. . . . .	152
Бирюковъ Е. Г. . . . .	139

Бирюковъ Е. Г., свящ. . . . .	150
Бирюковъ И. И. . . . .	112
Бирюковъ И. И., свящ. . . . .	168
Бирюковъ Г. Г., псал. . . . .	22
Бирюковъ Г. М., свящ. . . . .	101
Бирюковъ М. А., свящ. . . . .	22
Бирюковъ М. А., псал. 102, 149	
Бирюковъ М. Н., псал. 96, 142	
Бирюковъ Н., псал. . . . .	105
Бирюковъ Н. А., свящ. . . . .	148
Бирюковъ Н. В., свящ. 104, 150	
Бирюковъ П. А., псал. 70, 71, 87	
Бирюковъ П. В., псал. . . . .	167
Бирюковъ П. Н., псал. . . . .	22
Бирюковъ Я. Н., псал. . . . .	105
Бисаринъ А. Х. . . . .	33
Битовтъ В. А. . . . .	12
Благовѣщенскій П. П. . . . .	6
Благодѣеждинъ С. В. . . . .	68
Благодѣеждинъ З. М. . . . .	1, 2, 5
Блиновъ Н. В. . . . .	56
Блиновъ С. Д. . . . .	110
Блокъ И. Л. . . . .	113
Блохина А. О. . . . .	119
Блохинъ К. И. . . . .	125
Блохинъ Н. П. . . . .	92
Блохинъ П. Я. . . . .	130
Блохинъ Ф. Е. . . . .	99
Блюме П. К. . . . .	49
Бобровъ В. И. . . . .	163
Бобровъ Н. А. . . . .	43
Бобылевъ А. О. . . . .	99
Бобылевъ Д. М. . . . .	15
Бобылевъ И. В. . . . .	89
Богавскій П. И. . . . .	26
Богатырева А. А. . . . .	138
Богдановичъ А. Н. . . . .	26
Богдановичъ М. П. . . . .	1, 16, 41
Богдановичъ Н. Н. . . . .	37
Богдановъ Е. Д. . . . .	27
Богдановъ Н. С. . . . .	119
Богдановъ Я. В. . . . .	88

Стран.	Стран.		
Боголѣповъ А. В., псал. . . . .	164	Богоявленскій П. П. . . . .	115
Боголѣповъ Г. М. . . . .	110	Бодалевъ И. А. . . . .	3, 16
Боголѣповъ Д. М. . . . .	93	Божко Я. Д. . . . .	2
Боголѣповъ И. И., псал. . . . .	104	Боклевскій П. П. . . . .	109
Боголѣповъ І., свящ. . . . .	109	Боковъ В. Е. . . . .	4, 46
Боголѣповъ І. А., свящ. . . . .	104	Бологовскій Н. В. . . . .	160
Боголѣповъ Н. В., свящ. . . . .	165	Болотовъ В. В. . . . .	42
Боголѣповъ П. Н., свящ. . . . .	61	Болотовъ І. Г. . . . .	131
Боголюбовъ А. Л., псал. . . . .	149	Болотовъ П. І. . . . .	74
Боголюбовъ В. І., свящ. . . . .	55, 94	Больманъ В. Э. . . . .	118
Боголюбовъ Г. В., свящ. . . . .	59	Болярскій А. В., псал. . . . .	107
Боголюбовъ Н. М., свящ. . . . .	168	Болярскій А. Н., діак. . . . .	165
Боголюбовъ П., свящ. . . . .	59	Болярскій М. Н., свящ. . . . .	107
Богомоловъ А. В., свящ. . . . .	165	Болярскій Н. Н., свящ. . . . .	168
Богомоловъ А. І., свящ. . . . .	107	Бондаревъ С. И. . . . .	77
Богомоловъ А. П., псал. . . . .	97	Боне К. О. . . . .	2, 45
Богомоловъ И. П. . . . .	120	Бончъ-Вруевичъ А. И. . . . .	3, 68
Богомоловъ І. І., свящ. . . . .	166	Бончъ-Вруевичъ П. И. . . . .	3, 143
Богомоловъ М. І., діак. . . . .	101, 149	Бордоносъ Н. В. . . . .	145
Богомоловъ Н. В. . . . .	10	Борецкій Л. Е., псал. . . . .	135
Богомоловъ С. А. . . . .	58	Борецкій П. Е., діак. . . . .	150
Богородицкій А. А., свящ. . . . .	157	Борисовскій Е. М. . . . .	38
Богородицкій В. В., псал. . . . .	21	Борисовъ А. П. . . . .	64
Богородицкій И. И. . . . .	10, 67, 74	Борисоглѣбскій В., свящ. . . . .	96
Богородицкій К. Н., псал. . . . .	62	Борковскій С. Н. . . . .	1, 4, 41
Богородицкій М. А., свящ. . . . .	102	Борковъ А. А., свящ. . . . .	105, 158
Богородицкій Н. А., псал. . . . .	135	Борковъ М. Д., діак. . . . .	62
Богородицкій П. А. . . . .	62	Борковъ М., свящ. . . . .	159
Богородицкій П. А., свящ. . . . .	56	Борняковъ К. П. . . . .	39
Богословская М. П. . . . .	75	Боровковъ Н. О. . . . .	46
Богословскій А. П. . . . .	10, 74, 76	Бородаевскій И. К. . . . .	90, 91
Богословскій В. Д. . . . .	111	Бородзичъ К. С. . . . .	13
Богословскій Д. А. . . . .	83, 84	Бородинъ С. И. . . . .	88
Богословскій С. М., свящ. . . . .	61	Бородновъ С. В. . . . .	126
Богоявленскій А. Д. . . . .	17	Бортовъ А. А., псал. . . . .	80
Богоявленскій А. И., псал. . . . .	61	Борчанинова О. А. . . . .	20
Богоявленскій В. П. . . . .	40	Борчаниновъ М. К., псал. . . . .	159
Богоявленскій Г. Н., свящ. . . . .	79	Борчаниновъ С. А. . . . .	91
Богоявленскій Н. І., свящ. . . . .	79	Бостремъ А. А. . . . .	119, 121
Богоявленскій П. И. . . . .	132	Босыхъ А. А. . . . .	58
Богоявленскій П. І., псал. . . . .	86	Боташевъ А. И. . . . .	142
Богоявленскій П. М., діак. . . . .	80	Ботяновскій-Скарчевскій . . . . .	115

Бочаровъ П. О. . . . .	46
Бочкаревъ И. А. . . . .	65
Бочкаревъ Н. Н. . . . .	124
Бочковъ Я. П. . . . .	57
Бояновская Е. П. . . . .	119
Бояршиновъ И. А. . . . .	123
Бояршиновъ Н. А. . . . .	131
Бояршиновъ П. А. . . . .	110
Бояршиновъ П. П. . . . .	15, 120
Бравинъ Л. А. . . . .	39, 40
Брандтъ Г. Э. . . . .	142
Братчиковъ И. И., прот. . . . .	90, 91, 94, 98
Браузеръ Э. И. . . . .	113
Брикнеръ В. А. . . . .	160
Брикнеръ М. В., псал. . . . .	96
Брикнеръ Ф. И. . . . .	10
Брикманъ Е. К. Э, 55, 56, 62	
Бродъльщикова А. А. . . . .	161
Бродъльщикова Г. А. . . . .	161
Бронской Л. К. . . . .	7
Бронскій А. И. . . . .	55
Брохоцкій К. К. . . . .	27
Бруттанъ Э. А. . . . .	118
Бруштейнъ Б. Я. . . . .	28
Брюеръ А. П. . . . .	64
Брюхановъ В. Ф., псал. . . . .	54
Брюхановъ Г. Ф., псал. . . . .	95
Брюхановъ Л. А. . . . .	93
Брюхановъ Ф. А., свящ. . . . .	96
Брюховецкій Н. А. . . . .	83
Бубинъ Н. Л. . . . .	155
Бугуславскій К. Г. . . . .	116
Будай К. Ф. . . . .	114
Будаковъ Ф. Ф. . . . .	90, 91
Будрина Ф. В. . . . .	20
Будринъ А., свящ. . . . .	149
Будринъ А. А., прот. . . . .	21, 28
Будринъ А. А., псал. . . . .	96
Будринъ А. В., свящ. . . . .	60
Будринъ А. В., діак. . . . .	87
Будринъ А. Д., діак. . . . .	86

Будринъ А. И., свящ. . . . .	17, 18, 21
Будринъ А. П., діак. . . . .	96
Будринъ А. С., свящ. . . . .	95
Будринъ В. М., свящ. . . . .	61, 96
Будринъ В. Н. . . . .	119
Будринъ В. С., діак. . . . .	21
Будринъ Г. Е., псал. . . . .	159
Будринъ Е. А., псал. . . . .	159
Будринъ Е. С., свящ. . . . .	78, 80
Будринъ И. А., псал. . . . .	96
Будринъ И. И. . . . .	18
Будринъ Г. А., свящ. . . . .	21
Будринъ Г. В., псал. . . . .	166
Будринъ Г. Г., свящ. . . . .	166
Будринъ Г. П., псал. . . . .	95
Будринъ М. И., свящ. . . . .	70
Будринъ М. П. . . . .	68
Будринъ М. П., свящ. . . . .	95
Будринъ Н. А., діак. . . . .	60, 105
Будринъ Н. В., псал. . . . .	21
Будринъ Н. Д. . . . .	34, 74
Будринъ Н. Н., псал. . . . .	24
Будринъ С. В., свящ. . . . .	96
Будринъ С. С., свящ. . . . .	80
Будринъ Т. С. . . . .	4
Будянский В. Н. . . . .	39
Будуновъ Ф. А., псал. . . . .	168
Буевскій В. С. . . . .	56
Буйницкая Е. И. . . . .	126
Буйницкій В. С. . . . .	126
Булановъ М. П. . . . .	2
Булатовъ А., свящ. . . . .	148
Булдаковъ Д. А. . . . .	5, 41
Вунинъ И. Ф. . . . .	13
Вурандасовъ Е. Е. . . . .	56
Бурдаковъ А. С. . . . .	118
Бурдаковъ В. Я. . . . .	129
Бурдаковъ Е. С. . . . .	142
Бурдаковъ И. С. . . . .	117, 118, 121
Бурдаковъ Б. С. . . . .	141
Бурковскій А. Э. . . . .	141
Бурлевъ М. А., свящ. . . . .	24

Бурловъ І. М., псал.	168
Бурмакинъ Д. П.	130
Бурундасовъ В. И.	93, 98
Бурцевъ В. И.	44
Бусловъ И. Г.	115
Бусыгинъ П. І., свящ.	62
Бусыгинъ С. Н.	36
Буткинъ Г. И.	36
Бутковский А. К.	48
Бутлеровъ Д. Н.	76
Бутлеровъ И. Н.	26
Вутовъ С. Г.	9
Вуторинъ А. В.	85
Вуторинъ О. В., діак.	21
Вухаровъ Г. А.	114
Вухвостовъ А. К.	127
Вушинскій Л. Л.	162
Вушувъ А. О.	141
Вушувъ В. П.	8
Вушувъ В. О.	85
Вушувъ Н. П.	125
Вушувъ Н. О.	13
Вушувъ П. П.	125
Вушувъ П. Я.	125
Вушувъ Я. О.	89
Вуяновъ П. М.	129
Быковъ П. М.	84
Быхациій А. С.	142
Быховскій Н. Н.	160
Бычковъ Г. Н.	6
Бѣлавинъ И. И.	140
Бѣлевичъ Н. В.	160
Бѣленьковъ И. М.	113, 119, 120
Бѣликовъ П. П.	47
Бѣлкинъ А. Н.	56
Бѣлкинъ П. И.	130
Бѣлобородовъ А. П.	49
Бѣлобородовъ П. Я.	124
Бѣлобородовъ С. М.	73
Бѣловъ А. М.	38
Бѣловъ В. П.	16
Бѣловъ И. В.	13, 15, 115

Бѣловъ П. Н.	63
Бѣловъ Т. И.	19, 43
Бѣлоглазовъ А. А.	82
Бѣлозеровъ К. П., псал.	96
Бѣлозеровъ Н. И., свящ.	88
Бѣлозерскій Е. М.	10
Бѣлозерцевъ Н. Т.	22
Бѣлѣпашинцевъ А. П.	27, 43
Бѣлоруссовъ В. А.	27
Бѣлоруссовъ В. В.	15, 27
Бѣлоруссовъ И. А.	3, 112
Бѣлоусовъ А. А., свящ.	159
Бѣлоусовъ А. А., діак.	147
Бѣлоусовъ В. В., псал.	150
Бѣлоусовъ И. М.	29
Бѣлоусовъ М. В., псал.	22
Бѣлоусовъ М. П., псал.	164
Бѣлоусовъ Н. М., псал.	133
Бѣлоусовъ С. Е., свящ.	164
Бѣльковъ А. В., псал.	168
Бѣльтюкова М. А.	20
Бѣльтюковъ А. А., свящ.	102
Бѣльтюковъ А. А., псал.	22
Бѣльтюковъ А. О., псал.	96
Бѣльтюковъ А. О., діак.	103
Бѣльтюковъ Н. А., свящ.	23
Бѣльтюковъ Н. Я.	89
Бѣльтюковъ С. А., псал.	104
Бѣльтюковъ С. І., псал.	95
Бѣльтюковъ Я. И.	73
Бѣляевскій Н. А., свящ.	108
Бѣляевскій П. А., псал.	54, 60
Бѣляевъ А. А.	160
Бѣляевъ А. П., псал.	167
Бѣляевъ Е. С., діак.	21
Бѣляевъ И., свящ.	60
Бѣляевъ И. А., свящ.	102
Бѣляевъ Н., свящ.	60
Бѣляевъ Н. П.	18
Бѣляевъ П. А.	9
Бѣляевъ П., свящ.	61
Бѣляевъ П. П., свящ.	168

Стран.

Бѣляевъ С. Н., діак. . . . .	168
Бѣтновскій Н. В. . . . .	9
Билко В. А. . . . .	7

**В**

Вавиловъ В. Г. . . . .	38, 39
Вагинъ Н. О. . . . .	9
Вагнеръ М. А. . . . .	94
Вадсонъ А. К. . . . .	153
Ваецкій Г., свящ. . . . .	106
Ваецкій Н. П., свящ. . . . .	135
Вайтеревъ К. М., псал. . . . .	105
Валентиновичъ И. І. . . . .	145
Валеріусъ А. С. . . . .	13
Валуевъ И. М. . . . .	130
Вальгеръ О. С. . . . .	99
Вальковъ И. В. . . . .	52
Ванюковъ А. Ц. . . . .	43
Вараксинъ В. О. . . . .	7, 31
Варгинъ В. Н. . . . .	93
Варлаамъ, іеромонахъ . . . . .	78
Варлаковъ Е. В. . . . .	79
Вармундъ Н. А. . . . .	27
Варовинъ Р. А. . . . .	162
Варокинъ А. И. . . . .	44
Варушкинъ А. В., свящ. . . . .	79, 81
Варушкинъ А. С., псал. . . . .	24
Варушкинъ В. Ц., псал. . . . .	158
Варушкинъ Д. М., свящ. . . . .	60
Варушкинъ К. П. . . . .	84
Варушкинъ М. С., псал. . . . .	53
Варушкинъ Н. В., псал. . . . .	60
Варушкинъ Н. М., псал. . . . .	23
Варушкинъ П. Д., псал. . . . .	60
Варушкинъ Р. В., свящ. . . . .	24
Варфоломей, іером. . . . .	137
Варѣоломеевъ А. Н. . . . .	51
Варѣоломеевъ С. П. . . . .	90
Васевъ М. А. . . . .	68
Василевскій П. И. . . . .	129
Василисовъ А. В. . . . .	27

Стран.

Васильева А. Н. . . . .	146
Васильева О. К. . . . .	146
Васильевскій П. А., свящ. . . . .	158
Васильевъ А. А. . . . .	111
Васильевъ А. П. . . . .	2, 113
Васильевъ А. С. . . . .	5
Васильевъ В. В. . . . .	100
Васильевъ В. З. . . . .	27, 84
Васильевъ Г. П., псал. . . . .	107
Васильевъ Д. А. . . . .	27
Васильевъ Д. В. . . . .	66
Васильевъ Д. И. . . . .	10
Васильевъ Д. Я. . . . .	142
Васильевъ І. О. . . . .	8
Васильевъ М. А. . . . .	146, 154
Васильевъ А. В., псал. . . . .	106
Васильевъ М. И. . . . .	68, 69
Васильевъ М. С. . . . .	147
Васильевъ П. А., псал. . . . .	165
Васильковъ М. Д. . . . .	1
Васнецовъ А. М. . . . .	74, 75
Васнецовъ В. М. . . . .	144
Васнецовъ Н. А., свящ. . . . .	135
Вассіанъ, іеродіак. . . . .	62
Введенскій А. К., свящ. . . . .	104, 106
Введенскій В. А., свящ. . . . .	87
Введенскій Д. А., діак. . . . .	71
Введенскій І. А., псал. . . . .	88
Введенскій П., свящ. . . . .	82
Ведерниковъ А. И., церк. . . . .	107
Ведровъ М. И., псал. . . . .	95
Ведуновъ С. Х. . . . .	32
Вейерсбергъ Р. Р. . . . .	92
Векшинъ И. В. . . . .	100
Векшинъ П., свящ. . . . .	136
Великановъ М. Г. . . . .	125
Великановъ П. Г. . . . .	125
Великопольскій А. А. . . . .	154
Великопольскій Н. А. . . . .	145
Великопольскій Н. С. . . . .	6
Великосельцевъ Н. И. . . . .	30
Венгеровъ Д. М. . . . .	7

	Стран.
Веніаминъ, ієроіах. . . . .	17
Венцлавовичъ Л. Л. . . . .	57
Верещагинъ А. П., свящ. . . . .	81
Верещагинъ Н. С. . . . .	48
Верещагинъ С. А. . . . .	51, 52
Вержицкій А. Ю. . . . .	46
Вержицкій К. П. . . . .	28
Веригинъ А. Е. . . . .	67
Вериго О. И. . . . .	2
Вертышевъ Н. В. . . . .	89
Верховскій А. П. . . . .	67
Верцеліусъ А. И. . . . .	68
Верцинскій Р. Б. . . . .	160
Вершининъ Д. В. . . . .	145
Вершининъ И. М. . . . .	77
Вершининъ П. А. . . . .	139
Вершининъ Ф. М. . . . .	145
Веселковъ Е. В. . . . .	8
Веселковъ П. В. . . . .	127
Веселовъ Д. М. . . . .	113, 114
Ветошевъ Г. Н. . . . .	63
Ветошевъ О. В. . . . .	162
Ветошнянъ П. А., свящ. . . . .	80
Вецель В. Х. . . . .	115
Вечтомовъ А. Е. . . . .	48
Вечтомовъ А. Е., свящ. . . . .	95
Вечтомовъ Н. Е., свящ. . . . .	136
Вечтомовъ П. О. . . . .	14
Видякинъ К. В. . . . .	140
Визгинъ М. Г. . . . .	163
Визго А. І. . . . .	55
Вилесовъ И. П. . . . .	65
Вилисовъ Н. П. . . . .	44
Вилинъ К. Ф. . . . .	2
Вильде Р. К. . . . .	83
Вильканецъ С. К. . . . .	45
Вилькенъ К. Л. . . . .	64
Винклеръ Ю. Л. . . . .	68
Виноградовъ А. А. . . . .	155
Виноградовъ А. В., діак. . . . .	24
Виноградовъ А. К. . . . .	75
Виноградовъ А. Н. . . . .	15

	Стран.
Виноградовъ В. Г. . . . .	114
Виноградовъ В. М. . . . .	15
Виноградовъ М. С. . . . .	10
Виноградовъ П. О., свящ. . . . .	157
Виноградовъ С. П. . . . .	120
Винокуровъ В. С., псал. . . . .	97
Винокуровъ М. Н. . . . .	68, 69
Винокуровъ Н. П. . . . .	69
Винокуровъ П. Т. . . . .	68, 69
Винирскій Л. И. . . . .	43
Вискецовъ Я. П., псал. . . . .	95
Витвицкій В. И. . . . .	126
Витковъ С. А. . . . .	122
Виттъ-фонъ И. Р. . . . .	67
Вишневецкій М. П. . . . .	26
Вишневскій В. В. 133, 145, 154,	160
Вишневскій Л. М. . . . .	68
Вишневскій Н. О. . . . .	13
Владиміровъ К. А. . . . .	16
Владиміровъ П., свящ. . . . .	157
Владиміровъ П. Н. . . . .	124
Владиміровъ П. П. . . . .	132
Владиміровъ Я. Н. . . . .	118
Владимірская З. А. . . . .	34
Владимірскій А. А. . . . .	35
Владимірскій В. А. . . . .	3
Владимірскій В. Ф. . . . .	10
Владимірскій И. А. . . . .	30
<b>Владиміръ</b> , преосв. . . . .	2, 100
<b>Владиміръ</b> , преосв. 2, 108, 121	
Власовъ А. Я. . . . .	72
Водолагинъ В. Н. . . . .	112, 154
Воеводинъ Л. Е. . . . .	141
Воеводская Б. І. . . . .	75
Воевскій В. . . . .	26
Вожаковъ Д. С. . . . .	34
Воецкій Н. П., свящ. . . . .	138
Воздвиженскій І. А., свящ. 94,	95, 98
Вознесенскій Г. П., псал. . . . .	94
Вознесенскій І. П., діак. . . . .	61

Вознякъ Ф. М. . . . .	12
Войнова Е. И. . . . .	132
Войновъ Д. С. . . . .	98
Воинственскій М. Н., свящ. . . . .	165
Войдиттъ М. П. . . . .	116
Войтяховъ Е. Т., псал. . . . .	26
Войтяховъ Г. Е., свящ. . . . .	26
Войцеховскій Д. К. . . . .	12
Волеговъ С. Л. . . . .	66
Волкова А. И. . . . .	78
Волкова В. И. . . . .	42
Волковъ А. А. . . . .	117
Волковъ А. Е. . . . .	13
Волковъ Г. И. . . . .	36
Волковъ Н. Н. . . . .	132, 143
Волковъ П. В. . . . .	115
Волковъ С. Д. . . . .	113, 115
Волковъ Ф. И. . . . .	161
Волковъ Я. П. . . . .	77
Вологдинъ Г. Я. . . . .	66
Вологдинъ П. А. . . . .	2, 7
Воложаниновъ П. О. . . . .	51
Волочневъ П. Г. . . . .	3, 4, 16
Волынскій Г. И., диак. . . . .	135
Волынскій И. И. . . . .	76
Вольскій В. А. . . . .	13
Вольскій В. А. . . . .	113, 119
Вольскій М. С. . . . .	13
Вольфъ В.-Д. Ю. . . . .	162
Вольцъ А. Р. . . . .	47
Волянскій А. П. . . . .	115
Вонифатій, іерод. . . . .	137
Воробьевъ А. О. . . . .	99
Воробьевъ В. В. . . . .	48
Воробьевъ В. И. . . . .	89
Воробьевъ И. П. . . . .	32
Воробьевъ И. В. . . . .	155, 159
Воробьевъ Н. П. . . . .	27
Воробьевъ П. А. . . . .	93
Воробьевъ С. П. . . . .	117
Ворожцовъ М. А. . . . .	118, 121
Ворожцовъ Н. А. . . . .	115, 123

Воронинъ М. М. . . . .	64
Воронинъ Н. А. . . . .	57
Воронковъ А. В. . . . .	146
Воронцевъ В. В. . . . .	117, 121
Воропай А. И. . . . .	38
Воропай И. М. . . . .	2, 30, 44
Воротилкинъ Л. А. . . . .	98
Воротовъ И. И. . . . .	8
Ворошиловъ А. М. . . . .	131
Ворошиловъ Н. Н. . . . .	11
Воскресенскій А. А., прот. . . . .	17, 18, 19, 21, 40
Воскресенскій В. В., псал. . . . .	96
Воскресенскій В. И. . . . .	91, 98
Воскресенскій В. С., диак. . . . .	94
Воскресенскій В. С., псал. . . . .	21
Воскресенскій Н. А. . . . .	6
Воскресенскій П. Н. . . . .	2
Воскресенскій П. П., псал. . . . .	148
Воскресенскій П. Я., диак. . . . .	22
Воскресенскій С. В., диак. . . . .	80
Вострокнуговъ В. А. . . . .	138, 139
Вострокнуговъ В. Д. . . . .	39
Вострокнуговъ К. О. . . . .	16, 155
Вотьяковъ А. И. . . . .	36
Вронская Н. А. . . . .	109
Вронскій С. Г. . . . .	7
Вторыхъ М. А. . . . .	145
Выборовъ Д. И., псал. . . . .	147
Выборовъ М. Г. . . . .	131
Выборовъ 2-й Н. Я. . . . .	144, 153
Выголовъ А., псал. . . . .	23
Вызго С. Г. . . . .	27
Вырбитскихъ И. Д. . . . .	155
Высотскій А. Л., свящ. . . . .	54
Высоцкій Н. О. . . . .	128, 129
Вышенскій Г. Я., диак. . . . .	59
Вышенскій Г. Г., диак. . . . .	58
Вышенскій М. Я., псал. . . . .	59
Вышегородскій Д. В., свящ. . . . .	102, 109
Вышеславцевъ М. И., свящ. . . . .	94

Стран.

Стран.

Вѣицковскій С. О. . . . .	7
Вѣхновскій Н. Д. . . . .	139
Вяткинъ А. Е. . . . .	68
Вяткинъ А. С. . . . .	126
Вяткинъ М. И. . . . .	33
Вяткинъ Н. Г. . . . .	69
Вяткинъ Ѡ. Г. . . . .	31, 130
Вячеславовъ А. П. . . . .	68

**Г**

Габеркантъ А. А. . . . .	140
Габерландтъ Н. П. . . . .	73
Габріэльсь Н. А. . . . .	160
Гавриленко М. Г. . . . .	3, 10
Гавриленко М. И. . . . .	153, 154
Гавриловъ А. А., свящ. . . . .	168
Гавриловъ А. Д. . . . .	110
Гавриловъ А. М. . . . .	93, 112
Гавриловъ В. М. . . . .	120, 123
Гавриловъ Д. С. . . . .	14
Гавриловъ І. П., свящ. . . . .	164
Гагинскій В. А., свящ. . . . .	101, 108, 118
Гайль А. А. . . . .	48
Гайль С. А. . . . .	48
Гакенъ О. Г. . . . .	47
Галаганъ Г. Е. . . . .	109
Галинъ П. Н. . . . .	123
Галкинъ Н. Н. . . . .	7
Гамилътоуъ И. А. . . . .	131, 191
Ганнимедовъ А. В., свящ. . . . .	105
Ганнимедовъ А. Г., діак. . . . .	81
Ганнимедовъ В. Г., псал. . . . .	78
Ганнимедовъ І. Г., псал. . . . .	53
Ганнимедовъ М. Г., псал. . . . .	59
Ганнимедовъ П. А., псал. . . . .	106
Ганнимедовъ С. И., псал. . . . .	134
Гаревскихъ Н. В., псал. . . . .	96
Гаревскій А. В. . . . .	17
Гаревскій А. В., свящ. . . . .	61
Гартванъ Р. Я. . . . .	41

Гаряевъ А., свящ. . . . .	158
Гаряевъ А., діак. . . . .	151
Гаряевъ А. П., діак. . . . .	79, 81
Гаряевъ А. П., псал. . . . .	158
Гаряевъ В. П. . . . .	153
Гаряевъ В. С., псал. . . . .	70
Гаряевъ Н., псал. . . . .	157
Гаряевъ Н. А., свящ. . . . .	149
Гаряевъ Н. С., псал. . . . .	69
Гаряевъ П. П., діак. . . . .	101, 150
Гауффе Г. И. . . . .	76
Гашевъ А. И. . . . .	45
Гашевъ Н. М., псал. . . . .	24
Гвоздевъ А., свящ. . . . .	157
Гвоздевъ С. П., діак. . . . .	136
Гвоздевъ С. П., псал. . . . .	148
Гевинянъ М. А. . . . .	125
Геденовъ Н. Н., свящ. . . . .	152
Геденовъ П. П. . . . .	5
Гейбовичъ І. Я. . . . .	29
Гейденрейхъ А. И. . . . .	130
Гейкинъ Н. А., баронъ . . . . .	89
Геликоновъ В. Д., псал. . . . .	152
Геликоновъ Г. Я., псал. . . . .	104
Геликоновъ І. А., діак. . . . .	105
Гельманъ В. В. . . . .	119
Гельмихъ К. А. . . . .	124
Гельмъ Е. Н. . . . .	132
Гельфонтъ В. А. . . . .	114
Гельцерманъ Ѡ. Ѡ. . . . .	43
Гельцерманъ Ѡ. Т. . . . .	13
Герасимовъ Г. А. . . . .	12
Гербо А. С. . . . .	119
Гергель А. М. . . . .	42
Геренъ А. И. . . . .	88
Гернгроссъ Р. А. . . . .	90
Герць А. И. . . . .	46
Герць К. А. . . . .	7, 112, 127
Ги С. Е. . . . .	39, 40
Гижицкій А. С. . . . .	116
Гилевъ А. Н. . . . .	129
Гилевъ В. А. . . . .	3



Стран.

Гилевъ Д. С., свящ. . . . .	135
Гилевъ М. В. . . . .	169
Гилевъ Н. В. . . . .	44, 111
Гилевъ С. В. . . . .	66
Гилевъ Ѳ. В. . . . .	14, 31, 90, 125
Гильковъ А. И. . . . .	3, 64, 67
Гиндинъ А. Н. . . . .	125
Главизиниъ П. А. . . . .	11, 41
Глаголевъ В. И. . . . .	12
Гладкихъ А. Н. . . . .	33
Гладкихъ М. Л. . . . .	130
Глазуновъ П. Я. . . . .	86
Глазыринъ Н. Ѳ. . . . .	5
Глафира, монах. . . . .	152
Глицковъ А. А. . . . .	131, 141
Глинскій М. И. . . . .	32
Глотовъ И. Т. . . . .	127
Глумовъ І. Ѳ. . . . .	95
Глумовъ П. Н. . . . .	1
Глумовъ П. П. . . . .	27, 116
Глушковъ А. И. . . . .	63
Гнѣвашевъ М. С., свящ. . . . .	54
Говрушковъ К. Л. . . . .	8
Гоголюхинъ С. С. . . . .	131
Голенко А. Е. . . . .	69
Голимовъ С. К. . . . .	7
Голинскій И. В. . . . .	145
Голишевскій С. А. . . . .	26
Головачевъ А. М. . . . .	37
Головачевъ С. М. . . . .	140
Головина Е. В. . . . .	40
Головинъ А. И. . . . .	90, 91
Головинъ В. В., псал. . . . .	61
Головинъ И. Г. . . . .	5
Головинъ С. П. . . . .	44
Головиниъ И. Г. . . . .	144
Голодкова П. Н. . . . .	40
Голощановъ И. И. . . . .	27
Голубевъ А. А. 4, 14, 15, 30, 39, 75	
Голубевъ А. Е. . . . .	63
Голубевъ П. А. . . . .	100, 127
Голубевъ П. Д. . . . .	120

Стран.

Голубчиковъ В. В., псал. . . . .	70
Голубчиковъ В. И., свящ. . . . .	70
Голубчиковъ Е. С., псал. . . . .	133
Голубчиковъ І. В., свящ. . . . .	53
Голубчиковъ С. А., діак. . . . .	94
Голынецъ В. І. . . . .	37, 92
Голынецъ І. Я. . . . .	18, 30, 44
Голынецъ К. І. . . . .	90
Гольмовъ П. И. . . . .	129
Гольпертъ И. М. . . . .	1
Гольцфогтъ І. К. . . . .	66
Голяковъ И. П. . . . .	66
Гомолицкій К. Л. . . . .	99
Гомолицкій Л. И. . . . .	75
Горайнъ И. И. . . . .	67, 68
Горбашевъ Н. Я. . . . .	132, 138
Горбовская О. И. . . . .	42
Горбуновъ В. А., діак. . . . .	72
Горбуновъ К. А., свящ. 135, 138	
Горбуновъ М. К., свящ. . . . .	106
Горбуновъ Н. С. . . . .	66
Горбуновъ П. В., церк. . . . .	98
Гордынскій Э. В. . . . .	38
Горинъ П. А. . . . .	34
Горный А. А., свящ. . . . .	168
Горный А. В. . . . .	154
Горный В. Г., свящ. . . . .	103
Горный Н. А., свящ. . . . .	157
Горныхъ А. С., псал. . . . .	165
Горныхъ К., свящ. . . . .	166
Горныхъ М. Г., псал. . . . .	106
Горныхъ П. Г., свящ. . . . .	159
Горныхъ С. А., свящ. . . . .	165
Горныхъ С. В., діак. . . . .	72
Горовыхъ В. С., свящ. . . . .	168
Горскій А. П., свящ. . . . .	23
Гортинскій А. В., свящ. . . . .	148
Гиршовъ А. И. . . . .	133
Горячевъ О. Н. . . . .	39
Госневскій М. Ф. . . . .	7
Готшалъ Г. К. . . . .	47
Горшковъ Н. Ю. . . . .	111

Стран.

Стран.

Гофманъ В. Ф. . . . .	38
Грабовскій М. А. . . . .	6
Грабовскій Ѳ. В. . . . .	38
Грамбекъ А. Н. . . . .	90
Грамматчиковъ В. Н. . . . .	65
Грамматчиковъ Н. Н. . . . .	47
Грамолинъ В. В., псал. . . . .	96
Грамолинъ Г. П., свящ. . . . .	54
Грамолинъ Е. В., псал. . . . .	25
Грамолинъ Л. К., свящ. . . . .	70
Грамолинъ Н. И., свящ. . . . .	103
Грамолинъ Н. Л., діак. . . . .	71
Грамолинъ Н. П., діак. . . . .	60
Грамолинъ П. Л., псал. . . . .	61
Грамолинъ С. П., псал. . . . .	79, 81
Граншанъ-де А. В. . . . .	120, 123
Грацинская А. Е. . . . .	39
Грацинскій А. І., псал. . . . .	87
Грацинскій Е. З., свящ. . . . .	22
Грачевъ Е. П. . . . .	93
Грачевъ Л. В. . . . .	85
Грачевъ С. И. . . . .	120
Грибель В. В. . . . .	27
Грибушина А. И. . . . .	88
Грибушинъ С. М. . . . .	84, 85
Григорій, іеромон. . . . .	163
Григорьевъ А. Е. . . . .	6
Григорьевъ А. Н. . . . .	57
Григорьевъ Е. Г. . . . .	117
Григорьевъ Л. И. . . . .	130
Григорьевъ М. А. . . . .	42
Григорьевъ М. А., свящ. . . . .	97
Григорьевъ Н. В., псал. . . . .	157
Григорьевъ П. А. . . . .	144
Гридневъ П. С. . . . .	125, 144, 153
Гринишевскій Я. И. . . . .	13
Гринкевичъ И. Ѳ. . . . .	7
Гроновъ Е. И. . . . .	65
Грошевъ І. Е., свящ. . . . .	81
Грошиковъ Д. И. . . . .	9
Груздовъ М. А., псал. . . . .	157
Груздовъ П. И., свящ. . . . .	137

Грузинцева Т. А. . . . .	40
Грузинцовъ П. П. . . . .	41
Грузовъ С. Г. . . . .	34, 74
Грумъ-Гржимайло В. С. . . . .	131
Грушильзонъ М. П. . . . .	83, 84, 89
Грушевскій Д. С., свящ. . . . .	135, 137
Губанова М. А. . . . .	77
Губановъ А. М. . . . .	13
Губановъ А. Н. . . . .	98
Губановъ А. П. . . . .	64
Губановъ М. П. . . . .	63
Губановъ Н. М. . . . .	77, 78
Губановъ С. М. . . . .	51
Губинъ А. Г. . . . .	147
Губкинъ Д. К. . . . .	142
Губовичъ А. И. . . . .	11, 13
Гузевъ А. Е. . . . .	126
Гулинъ А. І. . . . .	46
Гулинъ Я. О. . . . .	73
Гульбе А. А. . . . .	126
Гульбе Э. А. . . . .	99
Гуляева А. П. . . . .	109
Гуляева Е. П. . . . .	109
Гуляевъ Г. М., свящ. . . . .	26
Гуляевъ І. І., свящ. . . . .	80
Гуляевъ Н. Г. . . . .	112
Гуляевъ П. М., псал. . . . .	26
Гунтъ . . . . .	2
Гуняевъ Н. Т. . . . .	117, 121
Гуржеевъ С. М. . . . .	93, 94
Гурылевъ М. С. . . . .	89
Гусевъ В. В. . . . .	3, 16, 34
Гусевъ Е. А. . . . .	37
Гусевъ Е. Ѳ. . . . .	38
Гусевъ И. Л. . . . .	16, 161
Гусевъ П. Е. . . . .	139
Гусевъ Я. Е. . . . .	139
Гущинъ А. М. . . . .	9

Д

Дабошинская М. Ѳ. . . . .	56
Давыдовъ П. Ѳ. . . . .	124

Стран.	Стран.		
Давыдовъ С. О., діак. . . . .	61	Дергачевъ А. В., діак. . . . .	148
Давыдовъ Я. С. . . . .	74, 76	Дергачевъ А. П., псал. . . . .	136
Даниловъ И. А. . . . .	112	Дергачевъ В. А., псал. . . . .	61
Даниловъ М. И. . . . .	163	Дергачевъ І. А., протоіерей . . . . .	144, 147, 152
Двинянинова Е. А. . . . .	74	Дергачевъ К. У., діак. . . . .	133
Двиняниновъ Е. О. . . . .	31	Дергачевъ Н. А., діак. . . . .	22
Двиняниновъ В. А. . . . .	37	Державинъ А. Д., діак. . . . .	101
Двиняниновъ І. О., свящ. . . . .	132, 135, 138	Дерфель І. Е. . . . .	13
Двиняниновъ Н. В. 3, 74, 75, 82		Дерябинъ А. П. . . . .	76, 77, 78
Дебольскій В. Г. . . . .	6	Дерябинъ К. А., псал. . . . .	136
Дебу В. А. . . . .	143	Дерябинъ Н. А., діак. . . . .	104
Деві А. А. . . . .	112, 114	Дерябинъ Н. В. . . . .	128
Деві М. П. . . . .	3, 111	Дерябинъ С. С., свящ. . . . .	163
Девієнъ Е. И. . . . .	65	Дешинскій К. О. . . . .	77
Девлетяковскій І. І., протодіаконъ . . . . .	101	Дзержинскій К. І. . . . .	74, 77
Девятериковъ В. А. . . . .	92	Дзинтеръ К. А. . . . .	40
Девятковъ А. Д. . . . .	48	Дикгофъ А. В. . . . .	12
Девятковъ П. А. . . . .	125	Димитрієвъ П. А. . . . .	56
Девятковъ П. С. . . . .	89	Дитрихъ Ф. А., пасторъ . . . . .	120
Дегельманъ І. В. . . . .	68, 83	Діаконовъ М. Е. . . . .	131
Дегтяровъ И. Д. . . . .	76	Дієвъ В. И. . . . .	160
Дедюлинъ Н. А. . . . .	27	Дієвъ Д. П. . . . .	138, 141
Дедюлинъ І. В., псал. . . . .	107	Діомидовскій Н. А., протоіер. . . . .	100, 101, 108
Делакуръ Ю. Э. . . . .	64	Діомидовъ Н. К. . . . .	118
Делановъ О. М. . . . .	115	Діомидовъ П. Е. . . . .	14
Деменовъ В. М. . . . .	12	Дмитрієвскій В. К. . . . .	75
Дементьевъ В. Ф. . . . .	98	Дмитрієвскій І. А., свящ. . . . .	59
Дементьевъ И. А. . . . .	33	Дмитрієвскій І. П., иподіак. . . . .	21
Дементьевъ Н. А. . . . .	27	Дмитрієвскій М. М. . . . .	2, 40, 43
Демидовъ И. А. . . . .	68	Дмитрієвъ А. А. . . . .	2, 14, 138
Демидовъ І. І., свящ. . . . .	25	Дмитрієвъ В. В. . . . .	10
Демидовъ П. Д. . . . .	20	Дмитрієвъ В. И. . . . .	123
Деминъ С. Н. . . . .	6	Дмитрієвъ И. Д. . . . .	98
Денисовъ А. І., свящ. . . . .	71, 78	Дмитрієвъ Н. А. . . . .	145
Денисовъ В. Ф., псал. . . . .	54	Дмитрієвъ Н. О. . . . .	112
Денисовъ В. О. . . . .	131	Дмитрієвъ П. А. . . . .	7, 58, 62
Денисовъ М. Ф., псал. . . . .	61	Дюковскій В. В. . . . .	56
Денисовъ Н. А. . . . .	56	Двѣтровскій Н. В. . . . .	43
Денисовъ Ф. І., псал. . . . .	59	Добрадинъ М. И. . . . .	73
Деннемаркъ Э. Э. 16, 39, 40, 43		Добровольскій И. И. . . . .	7

Стран.

Стран.

Добровольскій К. М. . . . .	47
Добровольскій М. Ф. . . . .	13
Добролюбовъ И. И. . . . .	19, 20
Добронравовъ К. М., прот., 2, 4, 17, 18, 19, 44	
Добротворскій А. М., діак. . . . .	82
Добротворскій М. М., свящ. . . . .	23
Добротворскій М. П., прот. . . . .	22
Добротворскій Н. М., свящ. . . . .	81
Доброхотовъ В. А. . . . .	119
Добрынинъ Ѡ. Д. . . . .	68
Добрынинъ Я. В. . . . .	161
Добрынинъ Я. З. . . . .	163
Д'Обыръ А. Ф. . . . .	13
Д'Обыръ В. А. . . . .	9
Догадовъ М. И. . . . .	11
Докудовскій Д. П. . . . .	128, 129
Долгополовъ П. І., псал. . . . .	54
Долгоруковъ А. В. . . . .	111
Домашневъ М. С. . . . .	67
Домрачевъ А. Т. . . . .	9
Домрачевъ А. П., свящ. . . . .	167
Доновъ Г. А. . . . .	144
Донскихъ Н. А. . . . .	162, 163
Донцевъ Д. С. . . . .	130
Дормидонтовъ А. Ѡ. . . . .	98
Дорыбутъ А. В. . . . .	145
Досмановъ П. С. . . . .	16, 19, 43
Доткевичъ А. Л. . . . .	65
Дощенниковъ П. И. . . . .	65
Дравертъ Л. С. . . . .	112
Дрейеръ Е. Ѡ. . . . .	140
Дресвинъ В. О. . . . .	57
Дресвянниковъ Ѡ. Ф. . . . .	67
Дроздовскій С. С. . . . .	111
Дроздовъ І. Г., псал. . . . .	53
Дроздовъ І. І., свящ. . . . .	23
Дроздовъ П. Л. . . . .	126
Дроздовъ С. Я. . . . .	17, 39
Дрозжиловъ А. А. . . . .	108, 109, 117, 118, 119
Дружинина Л. А. . . . .	75

Дружининъ Д. А. . . . .	39
Дружининъ М. Г. . . . .	126
Дружининъ М. И. . . . .	74
Дружининъ Н. А. . . . .	48
Дружининъ Н. И. . . . .	76
Друкаръ П. И. . . . .	37
Дубовскій А. И. . . . .	9
Дубровскій А. А., діак. . . . .	86
Дубровскій А. В., діак. . . . .	80
Дубровскій Н. А., свящ. . . . .	23
Дудинъ В. А. . . . .	124
Дудолинъ А. В. . . . .	73
Дулинъ И. А. . . . .	66
Думнова А. Н. . . . .	139
Дунаева О. В. . . . .	142
Дунаевъ А. Ѡ. . . . .	141
Дунаевъ П. А. . . . .	156
Дуранинъ А. А. . . . .	116
Дуранинъ С. К., свящ. . . . .	167
Духонинъ П., псал. . . . .	80
Дыбинъ П. А. . . . .	92
Дыбовскій С. Ѡ. . . . .	30
Дьяконовъ А. И. . . . .	73
Дьяконовъ В. Г. . . . .	10
Дьяконовъ К. Н. . . . .	72
Дьяконовъ М. Е. . . . .	139
Дьяконовъ М. И. . . . .	47
Дьяконовъ П. Ѡ., свящ. . . . .	101, 120
Дьячковъ Н. А. . . . .	67
Дѣвашевъ Н. Ѡ. . . . .	13
Дѣвѣвъ А. И. . . . .	30
Дюковъ А., діак. . . . .	165
Дюковъ Е. В., свящ. . . . .	101, 109
Дюковъ Л. Н., діак. . . . .	135
Дюковъ Н. Д., псал. . . . .	148
Дюковъ П. А., діак. . . . .	101
Дюковъ П. Ѡ., діак. . . . .	133
Дюльдинъ Н. Ф. . . . .	130
Дютель Ю. І. . . . .	114, 123
Дягилевъ А. В., псал. . . . .	104
Дягилевъ А. К., псал. . . . .	152
Дягилевъ А. Н., свящ. . . . .	107

Стран.

Стран.

Дягилевъ А. Р., свящ. . . . .	24
Дягилевъ В. псал. . . . .	106
Дягилевъ В. А., діак. . . . .	156
Дягилевъ В. К., псал. . . . .	158
Дягилевъ Д. Д., псал. . . . .	150
Дягилевъ Е., псал. . . . .	102
Дягилевъ Е. К., діак. . . . .	148
Дягилевъ З. А., діак. . . . .	78
Дягилевъ І. А., псал. . . . .	134
Дягилевъ І. Н., свящ. . . . .	88
Дягилевъ І. С., свящ. . . . .	107
Дягилевъ М. К., псал. . . . .	157
Дягилевъ М. Р., псал. . . . .	24
Дягилевъ Н. А., свящ. . . . .	133
Дягилевъ Н. В., псал. . . . .	103
Дягилевъ Н. Р., свящ. . . . .	87
Дягилевъ П. А., псал. . . . .	157
Дягилевъ П., свящ. . . . .	157
Дягилевъ П. Б., псал. . . . .	158
Дягилевъ Ф. Р., діак. . . . .	24
Дядюкинъ В. П. . . . .	5
Дядюшкинъ П. И. . . . .	90

**Е**

Евдокимовъ И. О. . . . .	117
Евламнія, монахиня . . . . .	88
Евтифеевъ К. А. . . . .	161
Егорова Н. М. . . . .	39
Егоровъ П. И. . . . .	140
Егорьева А. П. . . . .	42
Егорьевъ П. П. 1-й . 16, 37, 42,	160
Едличко В. В. . . . .	27
Ежевъ А. О. . . . .	45
Ежевъ В. П. . . . .	9
Ежевъ Н. П., псал. . . . .	53
Еланскій С. Н., діак. . . . .	87
Еленьковскій И. Н. . . . .	11
Елизарьевъ И. А. . . . .	156
Елисеевъ В. І., псал. . . . .	54
Елисеевъ П. І. діак. . . . .	58

Елисеевъ П. А. . . . .	93
Елисеевъ Я. А. . . . .	120
Елсаковъ П. П. . 111, 118, 122	
Елтышевъ Д. И. . . . .	84, 85
Елтышевъ П. П. . . . .	41, 43
Емельяновъ Н. В. . . . .	76
Емельяновъ Н. И. . . . .	10
Емельяновъ С. В. . . . .	47
Емилія, игуменія . . . . .	163
Епишинъ В. В., псал. . . . .	163
Епишинъ В. П., свящ. . . . .	133
Епишинъ Н., свящ. . . . .	137
Ерапольскій Н. И. . . . .	26
Ергольскій В. М. . 2, 28, 30, 39,	41
Еремѣевъ Д. Е. . . . .	75
Ермаковъ И. Х. . . . .	116
Ермаковъ С. И. . . . .	42
Ермиловъ М. А. . . . .	132
Ермонія, монахиня . . . . .	163
Ермолаева П. Г. . . . .	120, 121
Ермолаевъ И. И. 109, 118, 121,	123
Ермолинъ В. В., свящ. . . . .	59
Ермолинъ П. А., псал. . . . .	59
Ермолинъ П. М., свящ. . . . .	167
Ерогинъ П. М. . . . .	160
Ерофѣевъ Я. Г. . . . .	31, 143
Ероховъ О. С. . . . .	75, 77
Ершевъ Л. Е. . . . .	18
Ершевъ П. Е., свящ. . . . .	87
Ершевъ К. В. . . . .	116
Ершевъ Н. Т. . . . .	145
Есиповъ В. П. . . . .	73
Ефимовская-Мировицкая . . . . .	156
Ефимовскій В. А., свящ. . . . .	81
Ефимовскій Н. П., свящ. . . . .	60
Ефимовскій П. В., діак. . . . .	61
Ефимовскій С., псал. . . . .	71
Ефимовъ В. И. . . . .	162
Ефимовъ С. О. . . . .	68
Ефремовъ А. І., діак. . . . .	81

Ж

З

Жаковъ М. Н. . . . .	30, 68
Жалобинъ А. Е. . . . .	49
Жариновъ И. К. . . . .	82
Жарскій К. А. . . . .	28
Ждановъ А. Х., свящ. . . . .	97
Ждановъ П., свящ. . . . .	103
Жебелевъ С. М. . . . .	35
Желиговскій А. А. . . . .	99
Желинъ Н. А., діак. . . . .	60
Желницкій К. М., псал. . . . .	134
Желтышевъ П. А. . . . .	91
Жемицкій В. З., псал. . . . .	165
Жемчужинъ Н. О., свящ. . . . .	134
Жеребятевъ В. И. . . . .	45
Жернаковъ Г. О. . . . .	37
Жигулевъ И. Н. . . . .	45
Жигульскій В. С. . . . .	94
Жилевичъ А. Ф. . . . .	2, 20, 40, 43
Жилевичъ Ю. Ф. . . . .	119
Жяткова М. О. . . . .	40
Жихаревъ А. Н. . . . .	46
Жуковская А. И. . . . .	75
Жуковскій А. Д. . . . .	114
Жуковскій И. В. . . . .	74, 75
Жуковъ А. Н. . . . .	124
Жуковъ В. Г. . . . .	65
Жуковъ В. І. . . . .	99
Жуковъ В. М. . . . .	4
Жуковъ И. И. . . . .	33
Жуковъ М. И. . . . .	155
Жуковъ Н. Г. . . . .	118
Жукъ О. Н. . . . .	26
Жуковтисскій Г. А. . . . .	5, 30, 42
Жулановъ П. В. . . . .	127
Жуневъ Д. А., псал. . . . .	53
Жуневъ Б. Н., псал. . . . .	53
Жуневъ Н. М. . . . .	56
Журавлевъ И. П. . . . .	77
Журавлевъ П. Н. . . . .	72
Журавлевъ П. П. . . . .	34, 75

Забалуевъ А., діак. . . . .	106
Забывловъ Н. И. . . . .	29
Завадскій С. Д. . . . .	143, 145
Заваринъ Л., свящ. . . . .	168
Заваринъ П. І., псал. . . . .	78
Заведѣвъ А. И., свящ. . . . .	74, 76, 77, 78, 82
Заведѣвъ І. Я., діак. . . . .	69
Заведѣвъ М. І., псал. . . . .	54
Завьялова Л. С. . . . .	20
Завьяловъ И. Н. . . . .	160
Завьяловъ Я. М. . . . .	6
Загородскій Е. О. . . . .	38
Загуменныхъ М. А. . . . .	35
Задоринъ, псал. . . . .	157
Задоринъ А. А., псал. . . . .	147
Задоринъ А. Н., псал. . . . .	157
Задоринъ А. П., діак. . . . .	80
Задоринъ В. В., псал. . . . .	164
Задоринъ В. І., діак. . . . .	165
Задоринъ В. П., псал. . . . .	95, 150
Задоринъ Д. В., свящ. . . . .	165
Задоринъ К. Н., свящ. . . . .	147, 152
Задоринъ П. И., псал. . . . .	134
Заевъ Е. А. . . . .	112
Зайковъ С. И. . . . .	139
Зайцевскій Н. А. . . . .	127
Закайдаковъ Н. П. . . . .	143
Закожурниковъ В. О. . . . .	110
Закожурниковъ С. Я. . . . .	110
Закржевскій В. К. . . . .	145
Заложеневъ П. А. . . . .	14
Залуценковъ А. І., псал. . . . .	107
Залца А. Н., баронъ . . . . .	3, 26
Залѣсовъ О. С., псал. . . . .	107
Залѣскій І. П. . . . .	142
Замахаевъ Н. С., діак. . . . .	134
Замотринскій И. А. . . . .	156
Замысловъ А. Н. . . . .	55
Замятинъ В. П., псал. . . . .	149

Стран.

Стран.

Замятинъ Г. П., псал. . . . .	136
Замятинъ Н. Н., псал. . . . .	60
Замятинъ Н. О., діак. . . . .	79
Замятинъ П. П., свящ. . . . .	136
Замятинъ О. П. . . . .	35
Замятинъ П. И. . 15, 128, 131,	141
Занадворовъ И. И. . . . .	75
Занадворовъ П. Н. . . . .	29
Зандерсонъ И. И. . . . .	48
Зануци А. В. . . . .	139
Заозерскій Е. И. . . . .	29, 43
Заостровскій В. Н. . . . .	110
Запаринъ В. П. . . . .	144
Запиваловъ Н. А. . . . .	75
Заплатинъ К. А. . . . .	162
Заплатинъ С. Р. . . . .	145
Запоринъ Т. О. . . . .	38
Заранекъ А. А. . . . .	12
Затворицкій А. Е. . . . .	9
Затопляевъ В. Г., діак. . . . .	105
Затопляевъ В. І., псал. . . . .	167
Затопляевъ Г. Л., псал. . . . .	149
Затопляевъ Д. А., діак. . . . .	21
Затопляевъ І. Г., псал. . . . .	150
Затопляевъ К. А., діак. . . . .	21
Затопляевъ А. П., псал. . . . .	151
Затопляевъ Н. А., діак. . . . .	149
Затопляевъ С. Л., псал. . . . .	149
Заушицынъ П. Л. . . . .	37
Захаровскій Д. И. . . . .	30, 49, 66
Захаровъ А. В. . . . .	110
Захаровъ В. И. . . . .	12
Захаровъ Д. И. . . . .	91
Захаровъ Е. Е. . . . .	32, 144
Захаровъ И. Д. . . . .	128
Захаровъ С. Г. . . . .	18
Зацѣпинъ К. Т. . . . .	112
Зацѣпуринъ М. П., псал. . . . .	79
Зворыкинъ Г. И. . . . .	131, 141
Звосковъ А. В. . . . .	1
Звѣздинъ . . . . .	123

Звѣревъ А. В. . . . .	39
Звѣревъ З. И. . . . .	110
Звѣревъ П. Н. . . . .	3
Звягинъ В. П. . . . .	12
Звягинъ К. П. . . . .	73
Звягинъ П. В. . . . .	43, 44
Здобновъ В. Е. . . . .	162
Зебауеръ Э. А. . . . .	13
Зедергольмъ А. Ю. . . . .	83
Зезюкевичъ К. В. . . . .	12
Зезюкевичъ М. В. . . . .	12
Зеленинъ А. О., свящ. . . . .	25
Зеленскій А. М. . . . .	10
Зеленцева А. И. . . . .	147
Зеленцевъ А. А. . . . .	110
Зеленцовъ В. Г., діак. . . . .	101
Зеленцовъ В. З., псал. . . . .	158
Зеленцовъ К. З., свящ. . . . .	132, 137
Зеленцовъ К. И., діак. . . . .	81
Зеленцовъ П., псал. . . . .	151
Зеликманъ М. Н. . . . .	7
Зеляхъ Н. М. . . . .	2
Земляничинъ В. З., свящ. . . . .	101
Земцевъ А. Н. . . . .	8
Зенковъ А. М. . . . .	155, 156
Зентень К. Ю. . . . .	55
Зенченко В. П. . . . .	111
Зилотинъ І. І., псал. . . . .	95
Зиновьевъ Н. П. . . . .	85
Зиргель Ю. И. . . . .	47
Златинъ А. Г. . . . .	69
Злоказовъ А. М. . . . .	121
Злоказовъ В. П. . . . .	16
Злоказовъ Н. А. . . . .	5
Злоказовъ О. П. . . . .	125
Злыгостевъ И. Е. . . . .	131
Знаменская Е. И. . . . .	109
Знаменскій А. И., свящ. . . . .	69, 71,
	72
Знаменскій А. П., свящ. . . . .	6, 19,
	22, 38, 40, 43, 86, 88
Знаменскій А. П., діак. . . . .	79

Стран.

Стран.

Знаменскій В. П., діак.	22, 42
Знаменскій В. М., свящ.	71
Знаменскій И. М., свящ.	107
Знаменскій І. Д., протоіер.	101, 108, 109
Знаменскій Н. М., псал.	134
Знаменскій С. П., діак.	80
Золотавинъ А. А., свящ.	148
Золотавинъ А. К.	27
Золотавинъ А. К.	28
Золотавинъ А. К., псал.	105
Золотавинъ В. К., псал.	135
Золотавинъ Д. В.	161
Золотавинъ І. А., псал.	166
Золотавинъ К. В., діак.	105
Золотавинъ Л. А., свящ.	32, 102
Золотавинъ М. А., псал.	134
Золотавинъ М. І., свящ.	167
Золотавинъ Н. В.	145
Золотавинъ П. А.	155
Золотавинъ П. Н., діак.	133
Золотавинъ С. Е., свящ.	53
Золотавинъ О. В., псал.	167
Золотовъ В., свящ.	23
Золотовъ Е. Д., діак.	88
Золотовъ М. Д., свящ.	87
Золотовъ М. И.	28, 36
Золотуринъ Л. В.	161
Золотухинъ Н. Е., псал.	96
Зоринъ В. А., діак.	71
Зотовъ А. З.	3
Зотовъ А. И.	117
Зотовъ К. Н.	46
Зубаревъ А. А.	91
Зубаревъ Вас., свящ.	72
Зубаревъ К. А., свящ.	149
Зубаревъ Н. П., псал.	78
Зубкова Л. Г.	20
Зубковъ Г. В., протоіер.	154, 156
Зубковъ П. И.	112
Зубрицкій П. Н.	124
Зудовъ И. Т.	37

Зуевъ П. С., церк.	107
Зундбладъ И.-Э. И.	131
Зыкова А. И.	121
Зылевъ Д. С.	75
Зырянова А. Н.	147
Зыряновъ Е. П.	64
Зыряновъ И. М.	126
Зыряновъ П. Г.	66

И

Иваницкій А. К., псал.	102, 150
Иваницкій А. М., діак.	70
Иваницкій А. С., свящ.	150
Иваницкій В. П.	100
Иваницкій Д. И., псал.	24
Иваницкій Е. А., псал.	133
Иваницкій И. Н., псал.	60
Иваницкій И. О., псал.	53
Иваницкій І. С., свящ.	53
Иваницкій М. М., діак.	69
Иваницкій Н., псал.	136
Иваницкій Н. В.	160
Иваницкій П. А., псал.	134
Иваницкій П. З.	16
Иваницкій П. Н., свящ.	62
Иванковъ М. С., свящ.	87
Иванковъ С. С., свящ.	61
Иванова В. Н.	40
Иванова М. И.	89
Иванова П. И.	42
Ивановскій А. В., псал.	149
Ивановскій А. Н., свящ.	106
Ивановскій В. Г., псал.	136
Ивановъ А. А.	112, 114
Ивановъ А. В.	65, 160
Ивановъ А. М.	140
Ивановъ А. Н.	63, 85
Ивановъ В. И.	85, 86
Ивановъ В. Я.	84
Ивановъ Д. А.	130



Стран.

Ивановъ Е. К. . . . .	145
Ивановъ Е. Я. . . . .	145
Ивановъ И. П. . . . .	2, 8, 121, 122
Ивановъ И. Т. . . . .	45
Ивановъ І. А., псал. . . . .	165
Ивановъ К. А. . . . .	7
Ивановъ К. И. . . . .	124, 161
Ивановъ Л. А. . . . .	47
Ивановъ М. Г. . . . .	77
Ивановъ М. Е. . . . .	146
Ивановъ Н. А. . . . .	33, 143
Ивановъ Н. В. . . . .	11
Ивановъ Н. К. . . . .	10
Ивановъ Н. П. . . . .	29, 66
Ивановъ П. А. . . . .	161
Ивановъ П. Е. . . . .	15
Ивановъ П. И. . . . .	124
Ивановъ Р. И. . . . .	93
Ивановъ С. В. . . . .	13
Ивановъ С. И. . . . .	7
Ивановъ С. П. . . . .	63, 74
Ивановъ Ф. И. . . . .	9
Ивановъ Я. А. . . . .	131
Ивашицевъ Г. В. . . . .	160
Иверновъ С. А. . . . .	9
Ивойловъ И. Е. . . . .	116
Ивонинъ Г. А. . . . .	168
Ивохинъ А. Н., псал. . . . .	58
Ивохинъ Д. Н., свящ. . . . .	60
Ивохинъ Н. С., діак. . . . .	61
Ивохинъ П. Н., діак. . . . .	22
Ивочкинъ Н. А. . . . .	91, 93
Игнатъевъ И. В. . . . .	3, 110
Игноратовъ А. А., свящ. . . . .	167
Игноратовъ Л. А., свящ. . . . .	156
Игумновъ В. Е., свящ. . . . .	59
Ижицій-Германъ И. О. . . . .	12
Извольскій І. Т., свящ. . . . .	53
Издеберскій А. И. . . . .	92, 145
Изергинъ В. Д., свящ. . . . .	23
Изергинъ І. Д., діак. . . . .	70
Изергинъ Н. Д., псал. . . . .	88

Стран.

Изергинъ О. С., свящ. . . . .	82
Изможеровъ С. П. . . . .	99
Измѣстѣевъ М. С. . . . .	34
Иконниковъ А. И. . . . .	50
Иконниковъ В. А. . . . .	3, 40
Иконниковъ Н. І., псал. . . . .	116
Икорскій К. П. . . . .	141
Икская Е. В. . . . .	29
Илларионъ, іеромон. . . . .	137
Илговскій М. І. . . . .	99
Иллоро А. Ю. . . . .	142
Илличевскій О. А. . . . .	15
Ильинскій М. И., свящ. . . . .	79
Ильинскій О. В. . . . .	114
Ильинъ А. Н. . . . .	90
Ильинъ В. И. . . . .	77
Ильинъ В. В., свящ. . . . .	151
Ильинъ В. Н. . . . .	65
Ильинъ Е. И., псал. . . . .	107
Ильинъ М. І., свящ. . . . .	163
Ильинъ С. А. . . . .	44
Ильинъ С. Е. . . . .	40, 41
Ильинъ О. Н. . . . .	51
Ильинъ О. С. . . . .	50
Ильинныхъ А. И. . . . .	143
Иннокентій, іеромон. . . . .	163
Иноходовъ Г. О. . . . .	12
Ипановъ С. В. . . . .	28
Иртеговъ Г. В. 1-й . . . . .	38
Иртеговъ Л. П., псал. . . . .	95
Иртеговъ П. В. 2-й . . . . .	38
Исаевъ В. Н. . . . .	111
Исаковъ Д. Н. . . . .	12
Исаковъ М. А. . . . .	15
Исаковъ Н. В., діак. . . . .	24
Исаковъ П. Т. . . . .	35
Исаковъ О. Е. . . . .	27
Исполатовъ П. И., свящ. . . . .	78
Истокскій А. П., свящ. . . . .	157
Истокскій І. П., свящ. . . . .	149
Истоминъ А. И. . . . .	111, 118
Истоминъ К. С. . . . .	142

Стран.

Стран.

Истоминъ Т., церк. . . . .	97
Исуповъ И. И. . . . .	146

I

Гевлевъ Н. С. . . . .	91
Геронимъ, іеромон. . . . .	17
Говъ, архимандр. . . . .	129, 137
Гонинъ В. Е., діак. . . . .	163
Гонинъ М. В. . . . .	162
Гонинъ Н. Д., діак. . . . .	105
Гонинъ П. І., свящ. . . . .	151
Госса Г. Н. . . . .	11, 12
Госса Е. А. . . . .	121
Госса Н. А. . . . .	92

К

Кавадеровъ А. П. . . . .	42, 44
Кавадеровъ П. П. . . . .	110
Кавшевичъ-Матусевичъ Н. И. . . . .	113
Кателевъ И. А. . . . .	6
Кадешникова А. М. . . . .	20
Кадешниковъ В. М., свящ. . . . .	70
Кадешниковъ Н. И., псал. . . . .	86
Кадмовъ Н. И. . . . .	41
Кадомцевъ А. А. . . . .	82
Кадомцевъ Г. В. . . . .	51
Казаконъ А. Г. . . . .	129
Казаконъ А. И., свящ. . . . .	159
Казаконъ В. Н. . . . .	8
Казаконъ М. Н. . . . .	48
Казановъ А. Г., свящ. . . . .	149
Казанцевъ А. Г. . . . .	66
Казанцевъ В. М. . . . .	122
Казанцевъ Г. Г. . . . .	113
Казанцевъ С. В. . . . .	68, 72
Казанскій В. А. . . . .	1
Казанскій І. Р., свящ. . . . .	158
Казанскій П. И. . . . .	9
Казариновъ В. М. . . . .	141
Казаринъ І. Ф., діак. . . . .	79

Казеновъ Д. И. . . . .	45
Казипынъ О. К. . . . .	118
Какоринъ Н. С. . . . .	29, 43
Калагиревъ І. П., псал. . . . .	25
Калачевъ Д. В., псал. . . . .	87
Калачевъ И. С., псал. . . . .	80
Калачевъ І. В., псал. . . . .	61
Калачниковъ А. Д., свящ. . . . .	24
Калачниковъ А. Е., псал. . . . .	24
Калачниковъ А. И. . . . .	115
Калачниковъ А. Н., діак. . . . .	24
Калачниковъ В. А., псал. . . . .	106
Калачниковъ Г. М., свящ. . . . .	54
Калачниковъ Е. П., свящ. . . . .	60
Калачниковъ І. О., діак. . . . .	87
Калачниковъ М. М., свящ. . . . .	71
Калачниковъ М. П., свящ. . . . .	72
Калачниковъ Н. М., псал. . . . .	24
Калачниковъ Н. О., псал. . . . .	79
Калачниковъ П. Д., діак. . . . .	22
Калачниковъ П. М., свящ. . . . .	71
Калачниковъ П. П., свящ. . . . .	79
Калачниковъ Т. Н., свящ. . . . .	148
Калашникова А. В. . . . .	156
Калашниковъ А. А. . . . .	111
Калашниковъ А. И. . . . .	117
Калашниковъ А. П., свящ. . . . .	61
Калашниковъ А. П., псал. . . . .	94
Калашниковъ А. П., діак. . . . .	23
Калашниковъ А. О., свящ. . . . .	159
Калашниковъ В., псал. . . . .	103
Калашниковъ І. А., свящ. . . . .	69
Калашниковъ І. М., псал. . . . .	96
Калашниковъ Н. П. . . . .	2
Калашниковъ Н. П., свящ. . . . .	95
Калашниковъ Н. Т., свящ. . . . .	165
Калашниковъ Н. Я., псал. . . . .	80
Калашниковъ С. А., свящ. . . . .	96
Калашниковъ О. С., діак. . . . .	59
Калина П. В. . . . .	56, 62
Калининъ А. П. . . . .	129
Калининъ И. Г. . . . .	7

Калининъ И. И. . . . .	38
Калининъ М. П. . . . .	68
Калининъ Н. Г. . . . .	7
Калининъ Ѡ. И. . . . .	36
Калиновскій М. В. . . . .	13
Калиновскій П. К. . . . .	37
Калита А. И. . . . .	27
Калмаковъ А. Н. . . . .	64
Калмычковъ А. С. . . . .	35
Калугинъ И. Н. . . . .	124
Калугинъ П. В. . . . .	143
Каменскихъ Н. Н. . . . .	65
Каменскій А. Г. 5, 16, 39, 41, 42	
Каменскій А. П. . . . .	49
Каменскій В. Г. . . . .	68
Каменскій И. Г. . . . .	16, 99
Каменскій К. С. . . . .	31
Каменскій М. В. . . . .	67
Каменцевъ М. Н. . . . .	12
Каменьщикова А. Д., свящ.	62
Каміонко Д. А. . . . .	128
Камлюхиль С. В. . . . .	9
Камчатова М. М. . . . .	16
Кавасевъ Н. А. . . . .	66
Канановъ М. Д. . . . .	38
Кандауровъ В. А. . . . .	20
Капачинскій Л. П. . . . .	51
Капачинскій П. В. . . . .	50
Каптеревъ А. М., псал.	167
Каптеревъ А. Н., псал.	22
Капустинъ А. А., псал.	164
Капустинъ В. И. . . . .	13
Капустинъ Г. Н., свящ.	103
Камышевскій А. Г., діа.	96
Караваевъ Н. В. . . . .	113
Карамышевъ Г. П., свящ.	102, 103
Карамышевъ К. П., свящ.	133, 137
Карасинскій Г. С. . . . .	29
Каргаполовъ А. А. . . . .	10
Каргаполовъ В. А. . . . .	10

Карельскихъ А. Л. . . . .	89
Карелинъ А. А. . . . .	115
Кармановъ С. И. . . . .	84
Кармашевъ А. Е. . . . .	75, 76, 82
Карминовъ В. М., псал.	25
Карминовъ М. И., псал.	59
Карнаевъ В. Г., діа.	87
Карницкій Д. П. . . . .	141
Карнѣевъ С. М. . . . .	3, 10
Каротаевъ С. П. . . . .	21
Каринскій А. Ѡ., свящ.	136
Каринскій Л. Ѡ. . . . .	31
Каринскій Н. А., свящ.	158
Каринскій П. Ѡ., свящ.	107
Каринскій П. М. . . . .	126
Карповъ А. Н. . . . .	154
Карповъ К. В. . . . .	144
Карповъ П. Г., свящ.	60
Касаткинъ Г. М. . . . .	56, 57, 63
Касаткинъ Л. К. . . . .	7
Катаевъ А. И. . . . .	131
Катаевъ А. П. . . . .	13, 44
Катычевъ И. А. . . . .	110
Кашинцевъ Г. А., діа.	70
Кашинъ Е. М., псал.	79
Кашинъ Г. П., діа.	62
Кашинъ М. А., свящ.	22
Кашинъ Н. Г. . . . .	69
Кашперова З. В. . . . .	42, 44
Кашперовъ В. В. . . . .	12
Квапишевскій И. П. . . . .	51
Квятковскій В. К. . . . .	131, 141
Квятковскій В. К. . . . .	142
Керминъ В. А. . . . .	84
Керстенъ М. Т. . . . .	91
Кестеръ В. В. . . . .	65
Кестеръ Э. О. . . . .	16
Кестеръ П. Ѡ. . . . .	161
Кестранекъ Я. Ф. . . . .	84, 89
Клементьевъ А. М. . . . .	85
Клещевъ М. Г. . . . .	75
Кетовъ М. К. . . . .	111

Стран.	Стран.		
Бетовъ Т. Г., псал. . . . .	168	Климовъ А. И. . . . .	114
Кибардинъ В. С. . . . .	34	Клишина А. Н. . . . .	119
Кибардинъ Н. М., свящ. . . . .	100, 108, 122	Клишинъ А. Н. . . . .	125
Кибортъ К. И. . . . .	13	Клишинъ И. Н. . . . .	111, 123
Кязнорцевъ К. А., свящ. . . . .	88	Клингбергъ А. О. . . . .	27
Кякивъ И. И. . . . .	117, 120, 122	Клингбергъ Е. А. . . . .	40
Киприанъ, іеромон. . . . .	62	Клингбергъ О. А. . . . .	26
Киришицковъ А. М. . . . .	15	Клинкъ А. А. . . . .	45
Киришицковъ Д. О., свящ. . . . .	82	Клобуковъ Н. А. . . . .	42
Киришицковъ И. К. . . . .	73	Клобуковъ Н. Н., церк. . . . .	21
Киришицковъ О. Г., свящ. . . . .	71, 97	Клоцовъ И. С. . . . .	29, 43
Кирсановъ Д. И. . . . .	32, 154	Клочихинъ Г. І., свящ. . . . .	55
Киселевъ А. Д., свящ., . . . . .	106	Клюкинъ А. Н. . . . .	68, 76, 89
Киселевъ А. І., свящ. . . . .	166	Ключаревъ А., свящ. . . . .	150
Киселевъ А. С. . . . .	63	Ключаревъ В. И. . . . .	1
Киселевъ А. С., псал. . . . .	103	Кляритскій М. П., діац. . . . .	104
Киселевъ В. С., псал. . . . .	101	Кляритскій П. П., свящ. . . . .	103
Киселевъ К. П., свящ. . . . .	101	Кляритскій П. П. . . . .	109
Киселевъ М. В. . . . .	16	Книзе Е. И. . . . .	147
Киселевъ М. Г. . . . .	83, 84	Кноррь Л. О. . . . .	119
Киселевъ М. П., свящ. . . . .	59	Кнюцфаръ П. Р. . . . .	93
Киселевъ П. Н., свящ. . . . .	164	Князевъ В. М., свящ. . . . .	60
Киселевъ С. А., псал. . . . .	168	Князевъ Н. Г. . . . .	13
Киселевъ С. К., псал. . . . .	104	Князевъ Ш. А. . . . .	141
Кискиня А. К. . . . .	32	Кобелевъ З. Е. . . . .	85
Кисловъ А. Е. . . . .	125, 127	Кобелевъ Н. М., псал. . . . .	70
Китаевъ И. О. . . . .	3, 16, 33, 75	Кобелевъ С. А., свящ. . . . .	157
Китаевъ Н. Е. . . . .	111	Кобылянский О. Н. . . . .	127
Китаевъ О. А. . . . .	93	Кобяковъ В. П. . . . .	126
Кихлеръ Л. Г. . . . .	111	Кобяковъ С. Н. . . . .	99
Кланишевская А. П. . . . .	20	Кобякъ Г. И. . . . .	2, 44
Кларкъ А. А. . . . .	132	Ковалевскій А. О. . . . .	144
Кларкъ В. И. . . . .	37	Ковалевскій В. В. . . . .	3, 4, 5, 15, 30, 39, 41
Кларкъ Л. М. . . . .	132, 138	Ковалевскій И. Ю. . . . .	140
Кларкъ Н. И. . . . .	131, 137, 139	Ковалевскій Ф. С. . . . .	13
Клевенскій Н. Н. . . . .	145	Ковалевъ А. А., псал. . . . .	87
Клепанина Н. Н. . . . .	121	Ковалевъ О. А. . . . .	92
Клепанинъ А. А. . . . .	113, 119	Ковесниковъ М. М. . . . .	84
Клепанинъ Н. А. 3, 14, 108, 113, 115, 119, 120, 123		Ковригинъ И. И. . . . .	116, 128
Клеръ О. Е. . . . .	3, 119, 122	Коганъ В. Е. . . . .	12
		Кожановъ П. В. . . . .	47

Стран.

Кожевниковъ А. А., свящ. . . . .	61
Кожевниковъ А. А., псал. . . . .	136
Кожевниковъ А. И. . . . .	84, 118
Кожевниковъ А. С., свящ. . . . .	104, 107
Кожевниковъ А. О. . . . .	160
Кожевниковъ В. К., свящ. . . . .	104
Кожевниковъ Г. В. . . . .	49
Кожевниковъ Г. А., діак. . . . .	101, 115
Кожевниковъ М. В., свящ. . . . .	97
Кожевниковъ П. В. . . . .	10
Коженкова М. А. . . . .	120
Коженковъ В. П. . . . .	7
Коженковъ Н. П. . . . .	3, 110
Кожинъ А. И. . . . .	143
Козакевичъ Е. І. . . . .	27
Козакевичъ П. П. . . . .	73
Козаковский А. П. . . . .	8
Козаковъ П. Г., свящ. . . . .	134
Козачковскій Ф. А. . . . .	8
Козельскій П. М., псал. . . . .	166
Козельскій П. Н., свящ. . . . .	23
Козеровскій Б. А. . . . .	141
Козицынъ Б. О. . . . .	112
Козловскій В. Э. . . . .	77
Козловъ А. М. . . . .	32
Козловъ В. А. . . . .	118
Козловъ Н. И. . . . .	30, 117
Козловъ П. Е. . . . .	13
Козловъ С. Я. . . . .	31
Козьминъ А. И. . . . .	92
Козьминъ И. М. . . . .	116
Козьминныхъ Г. И. . . . .	28
Коквинъ К. П. . . . .	116
Кокосовъ А. А., діак. . . . .	149
Кокосовъ А. Я., діак. . . . .	149
Кокосовъ І. І., свящ. . . . .	167
Кокосинскій П. Я. . . . .	9
Кокулевская Н. П. . . . .	142
Кокушкинъ П. Я. . . . .	138
Кокшаровъ А. П., діак. . . . .	96
Кокшаровъ Г. К. . . . .	15, 31, 113, 119

Стран.

Кокшаровъ Н. Н., псал. . . . .	147
Кокшаровъ Н. П., свящ. . . . .	147, 152
Кокшаровъ П. О. . . . .	131
Кокшарскій Н. Г., діак. . . . .	137
Колесниковъ А. А. . . . .	91
Колесниковъ А. П., свящ. . . . .	166
Колесниковъ М. П. . . . .	144, 145
Колесниковъ С. А. . . . .	116
Колмогоровъ А. Ф. . . . .	12
Колмогоровъ А. Я. . . . .	63
Колокольниковъ А. Е., свящ. . . . .	81
Колокольниковъ А. И. . . . .	64
Колокольниковъ А. Н., діак. . . . .	23
Колокольниковъ В. Н., свящ. . . . .	95
Колокольниковъ Е. О., псал. . . . .	95
Колокольниковъ І. Е., свящ. . . . .	104
Колокольниковъ К. А., діак. . . . .	18, 22
Колокольниковъ М. Е., свящ. . . . .	151
Колосовскій Р. И. . . . .	124
Колосовъ А. А., свящ. . . . .	107, 108, 137
Колосовъ А. А., псал. . . . .	102
Колосовъ А. М. . . . .	112
Колосовъ І. С., псал. . . . .	165
Колосовъ К. С., псал. . . . .	151
Колосовъ П. И., свящ. . . . .	147
Колосовъ С. М., псал. . . . .	151
Колотиловъ В. В., діак. . . . .	87
Колотиловъ И. В., свящ. . . . .	79, 82
Колотиловъ М. В., свящ. . . . .	71
Колотовъ М. А. . . . .	100
Колпаковъ Я. А. . . . .	84, 85, 88, 89
Колпенскій Н. В., свящ. . . . .	136
Колушевъ П. Н. . . . .	84
Колышкинъ М. Н. . . . .	83, 144
Кольцынъ М. А. . . . .	118
Колубакинъ В. К. . . . .	92
Комарницкій Н. А. . . . .	11
Комаровъ А. В. . . . .	123
Комаровъ А. С. . . . .	38

Стран.	Стран.		
Комаровъ В. И. . . . .	33	Конюховъ В. Е., свящ. . . . .	22
Комаровъ В. С. . . . .	114	Конюховъ В. Д., діак. . . . .	60
Комаровъ І. Ф., псал. . . . .	101	Конюховъ В. П., свящ. . . . .	95
Комаровъ Н. С. . . . .	46	Конюховъ В. П., діак. . . . .	72
Комаровъ П. В. . . . .	39	Конюховъ І. І., діак. . . . .	87
Комаровъ С. А. . . . .	45	Конюховъ М. П., псал. . . . .	95
Комаръ А. С. . . . .	68	Конюховъ Н., псал. . . . .	87
Комисаровъ А. Е. . . . .	146	Конюховъ Н. В. . . . .	129
Коммисаровъ Г. И. . . . .	46	Конюховъ Н. П., свящ. . . . .	52, 55
Кондаковъ А. Я. . . . .	77, 78	Конюховъ Н. С. . . . .	48
Кондаковъ Д. И. . . . .	49	Конюховъ П. А., псал. . . . .	24
Кондаковъ Н. Д. . . . .	66	Конюховъ П. К., псал. . . . .	23
Кондратьева О. М. . . . .	78	Конюховъ С. А., свящ. . . . .	26
Кондратьевъ П. В. . . . .	9	Коняевъ Я. Д. . . . .	65
Кондюринъ А. И. . . . .	82	Кончіеловъ П. Д. . . . .	114
Кондюринъ Г. С. . . . .	75	Копанскій А. А. . . . .	55
Кондюринъ Х. Н. . . . .	82	Копылова Е. П. . . . .	138
Кондыревъ Н. П. . . . .	146	Копыловъ Б. И. . . . .	127
Коневъ А. А., свящ. . . . .	165	Копыловъ К. Н. . . . .	63
Коневъ А. С. . . . .	6, 98	Копыловъ Н. Г. . . . .	116
Коневъ В. И., свящ. . . . .	105	Копыловъ Н. С. . . . .	139
Коневъ В. Я., свящ. . . . .	134	Копыловъ П. С. . . . .	84
Коневъ И., псал. . . . .	133	Копытовъ А. И., псал. . . . .	70
Коневъ И. Н. . . . .	123, 124	Копытовъ Н. І., діак. . . . .	62
Коневъ І. Я. . . . .	159	Копытовъ Ю. И., псал. . . . .	87
Коневъ І. О., свящ. . . . .	104	Копьевъ М. В., псал. . . . .	157
Коноваловъ В. Н. . . . .	63	Кораблевъ П. М. . . . .	161
Коноваловъ М. К. . . . .	114	Корелинъ В. М. . . . .	38
Коноваловъ О. П. . . . .	110	Корелинъ В. П., псал. . . . .	23
Кононовъ В. С. . . . .	66	Корелинъ К. О., свящ. . . . .	80
Конопацкій А. А. . . . .	110, 121	Корелинъ П. И., свящ. . . . .	150
Константиновъ С. Е. . . . .	154, 156	Корепановъ А. В., псал. . . . .	81
Константиновъ М. Г. . . . .	14, 50, 66	Корепановъ В., псал. . . . .	136
Константиновъ С. В. . . . .	51	Корепановъ В. Д., псал. . . . .	95
Коншинъ Н. В. . . . .	125	Корепановъ В. М., діак. . . . .	79
Конюхова Н. В. . . . .	86	Корепановъ Е. Л., свящ. . . . .	159
Конюховъ А. А., діак. . . . .	88	Корепановъ И. М., псал. . . . .	81
Конюховъ А. В., псал. . . . .	72	Корепановъ Н. Л. . . . .	35
Конюховъ А. П., діак. . . . .	24	Корепановъ С. В., діак. . . . .	78
Конюховъ А. П., псал. . . . .	53	Корзухинъ А. П. . . . .	48
Конюховъ В. А., псал. . . . .	82	Коріоновъ В. І., діак. . . . .	164
Конюховъ В. Д., прот. . . . .	85, 86	Коріоновъ І. И., діак. . . . .	80

Стран.

Коріоновъ І. Я., псал. . . . .	79
Коріоновъ Л. П., свящ. . . . .	26
Коріоновъ В. І., псал. . . . .	80
Коріоновъ П. І., псал. . . . .	80
Коріоновъ П. О., свящ. . . . .	25
Карнаухова Е. И. . . . .	42
Корниловъ В. Н. . . . .	27
Корниловъ І. С., свящ. . . . .	100, 101
Корнѣйчикъ - Севастьяновъ М. Я. 114, 121	
Коробейниковъ П. А. . . . .	121
Коробова А. И. . . . .	132
Коробовъ Л. А. . . . .	68
Коробовъ С. М. . . . .	90, 91, 98
Коровина Л. А. . . . .	119
Коровина М. А. . . . .	121
Коровинъ А., псал. . . . .	102
Коровинъ А. А., свящ. . . . .	85, 86, 88, 108
Коровинъ А. Г., свящ. . . . .	58, 62, 159
Коровинъ А. М., псал. . . . .	103
Коровинъ А. П., свящ. . . . .	58
Коровинъ А. П., псал. . . . .	53, 79
Коровинъ А. П., діак. . . . .	62
Коровинъ В. А. . . . .	73
Коровинъ В. Г., свящ. . . . .	103
Коровинъ В. Д., псал. . . . .	23
Коровинъ В. Е., псал. . . . .	96
Коровинъ В. И., псал. . . . .	104
Коровинъ В. П., псал. . . . .	101
Коровинъ Г. О., псал. . . . .	87
Коровинъ Е., свящ. . . . .	25
Коровинъ Е. В., протоіер. . . . .	94, 98
Коровинъ И. А. . . . .	111
Коровинъ І. Д., псал. . . . .	24
Коровинъ І. Н., псал. . . . .	158
Коровинъ І. П., свящ. . . . .	54
Коровинъ К. В., свящ. . . . .	108, 109
Коровинъ Л. Г., свящ. . . . .	53
Коровинъ М. І., свящ. . . . .	136, 137, 158

Стран.

Коровинъ Н. Г., свящ. . . . .	58, 62
Коровинъ П. А., свящ. . . . .	54
Коровинъ П. В., псал. . . . .	78
Коровинъ П. Д., діак. . . . .	95
Коровинъ П. Е., псал. . . . .	87
Коровинъ П. І., псал. . . . .	103
Коровинъ П. М., свящ. . . . .	147
Коровинъ П. П., свящ. . . . .	149
Коровинъ П. О., свящ. . . . .	60
Коровинъ С. В., псал. . . . .	54
Коровинъ С. Г., псал. . . . .	101
Коровинъ О. А., свящ. . . . .	103, 109
Коровинъ О. Е., діак. . . . .	22
Королевъ А. К. . . . .	162
Королевъ М. П. . . . .	166
Королевъ П. И. . . . .	66
Корольковъ П. О. . . . .	161
Коронатовъ Г. И. . . . .	14, 68, 73
Коронинъ І. О., свящ. . . . .	67, 71, 72
Коростелевъ А. Т. . . . .	32
Короткихъ И. Е. . . . .	52
Корсакъ В. Т. . . . .	145
Корчинскій С. М. . . . .	75, 144
Коршъ А. В. . . . .	15, 154
Корыбутъ-Дашкевичъ А. Ц. . . . .	75
Корюкина А. Л. . . . .	142
Корягинъ И. И. . . . .	126
Косевичъ В. Л. . . . .	50
Косицкій А. П. . . . .	37
Космачевскій А. Е. . . . .	100, 108, 122
Косовскій К. І. . . . .	113
Косотуровъ Г. П. . . . .	125
Косотуровъ О. П. . . . .	32
Костаревъ Е. С. . . . .	78
Костаревъ А. С. . . . .	73
Костаревъ В. А., діак. . . . .	158
Костаревъ В. И., псал. . . . .	71
Костаревъ И. П. . . . .	125
Костаревъ Н. А., діак. . . . .	133
Костинъ Г. С. . . . .	162
Кострицо И. И. . . . .	160

	Стран.
Костроминъ А. А., псал.	106
Костроминъ Е. Н.	29
Костроминъ М. А., псал.	164
Косяковъ В. М.	112
Косяковъ Н. П.	112
Котельниковъ Н. И.	123
Котко Н. Е.	9
Котлецовъ Н. М., свящ.	53
Котляревскій П. И.	120, 124
Коуровъ И. П.	36
Коцинскій А. С.	111
Кочневъ А. М., псал.	166
Кочневъ И. Д.	33
Кочневъ М. А., діак.	105
Кочневъ Н. М., свящ.	107
Кочневъ П. Б.	33
Кочуровъ П. С.	155
Краевъ В. А.	139
Краевъ П., свящ.	151
Красиковъ А. И.	66
Красильниковъ П. А.	72
Краснова М.	161
Красновъ А. А., псал.	107
Красногорскій А. А.	37
Красноперовъ А. Я., діак.	86
Красноперовъ Е. И.	3, 15, 30, 44
Красноперовъ П. Н., свящ.	80
Красовскій Н. С., свящ.	21
Краузе О. В.	12
Краушъ В. Ф.	140
Кремлевъ Г. П.	112
Кржицковскій К. Л.	13
Кривоножкинъ С. Я.	73
Кривощекова А. К.	29
Кривощековъ И. Я.	36, 66
Крижко Н. М.	44
Криштафовичъ Э. Е.	10
Криулинъ Г. І.	98
Кроковскій А. А., свящ.	135
Кромель А. В.	131
Кронебергъ А. А.	126

	Стран.
Кропачевъ А. П.	3, 16, 17, 19, 39, 41
Кропачевъ Д. И.	93
Кропотовъ В. И.	160
Кроткова А. К.	89
Кротковъ А. М., прот.	100, 108
Кротковъ І. А.	115
Кротковъ И. О., псал.	151
Кротковъ Н. А.	51
Кротковъ П. А., свящ.	101, 111
Кротковъ А. Е.	27
Кротковъ Н. Е.	64
Кругловъ Н. В.	99
Кругляшевъ М. А.	144
Кругляшевъ С. А.	140
Кручковскій И. О.	117
Кручковскій Ф. И.	39
Крупинъ Я. Е.	144
Круткинъ А. А., псал.	94
Круповѣсъ М. О.	11
Крутиковъ И. Г.	64
Крутиховскій А. Д., псал.	107
Крутиховскій А. П., псал.	164
Крутиховскій В. А., свящ.	102
Крутиховскій І. П., псал.	105
Крутиховскій К. Д., свящ.	165, 167
Крутиховскій К. І., діак.	58
Крутиховскій М. А., псал.	103
Крутиховскій П. А., псал.	105
Крушинскій Л. В.	85
Крыжановскій А. М.	129
Крыжановскій И. Н.	41
Крыловъ А. Д., церк.	97
Крыловъ Д., свящ.	106
Крыловъ Н. И., свящ.	101, 108, 109
Крыловъ П. Л.	140
Кръвшневъ А. Е.	47
Крюковъ Г. М.	162
Крюковъ И. М.	128
Крюковъ И. П., діак.	80
Крюковъ М. В.	111



Стран.

Стран.

Крюковъ М. П., свящ. . . . .	82
Крючковъ П. П. . . . .	31, 128, 138
Кубасовъ Д. Н., псал. . . . .	103
Кубасовъ Н. А., свящ. . . . .	104
Кувшинскій В. Д. . . . .	35, 48
Кувязевъ В. С. . . . .	126
Кудринъ Г. С. . . . .	110
Кудрявцевъ А. И. . . . .	42
Кудрявцевъ А. Е., псал. . . . .	134
Кудрявцевъ В. А. . . . .	36
Кудрявцевъ В. К., свящ. . . . .	157
Кудрявцевъ Е. М., прот. . . . .	17, 19, 20, 21
Кудрявцевъ І. В., псал. . . . .	106
Кудрявцевъ І. Е., свящ. . . . .	95
Кудрявцевъ М. И., псал. . . . .	136
Кудрявцевъ Н. И., діак. . . . .	104
Кудрявцевъ Н. М., свящ. . . . .	87
Кудрявцевъ П. В., псал. . . . .	168
Кудрявцевъ С. Н., свящ. . . . .	19, 21
Кудрявцевъ Ѳ. Е. . . . .	2
Кудрявцевъ Ѳ. І., псал. . . . .	95
Кузевановъ К. Ѳ. . . . .	115
Кузнецевъ А. А. . . . .	155
Кузнецевъ А. Д., свящ. . . . .	163, 168
Кузнецевъ А. Е. . . . .	161
Кузнецевъ А. И. . . . .	48, 127
Кузнецевъ А. Л., свящ. . . . .	60
Кузнецевъ А. И. . . . .	52
Кузнецевъ А. М. . . . .	52
Кузнецевъ А. Н. . . . .	33, 111, 140
Кузнецевъ А. Н., свящ. . . . .	96
Кузнецевъ А. П. . . . .	12
Кузнецевъ А. Ѳ. . . . .	97
Кузнецевъ В. В. . . . .	145
Кузнецевъ В. Д. . . . .	67
Кузнецевъ В. И. . . . .	83
Кузнецевъ В. Е. . . . .	112
Кузнецевъ В. Х. . . . .	141
Кузнецевъ Г. К. . . . .	85, 88
Кузнецевъ Д. И., псал. . . . .	165
Кузнецевъ Е. И., свящ. . . . .	159

Кузнецевъ И. А. . . . .	5, 77
Кузнецевъ И. С. . . . .	8
Кузнецевъ І. А., псал. . . . .	157
Кузнецевъ Б. Д. . . . .	10
Кузнецевъ К. Б. . . . .	93
Кузнецевъ К. Н., псал. . . . .	59
Кузнецевъ М. Д. . . . .	145
Кузнецевъ Н. А., свящ. . . . .	79
Кузнецевъ Н. И. . . . .	52
Кузнецевъ Н. И., свящ. . . . .	79
Кузнецевъ Н. И., діак. . . . .	150
Кузнецевъ Н. И. . . . .	5
Кузнецевъ Н. Л. . . . .	57
Кузнецевъ Н. Н. . . . .	17
Кузнецевъ Н. С. . . . .	74
Кузнецевъ П. В. . . . .	27
Кузнецевъ П. Е. . . . .	130
Кузнецевъ П. П. . . . .	34
Кузнецевъ С. М. . . . .	50
Кузнецевъ-Сапливъ А. И. . . . .	34
Кузнецкій П. В. . . . .	129
Кузовникова В. А. . . . .	142
Кузовникова О. А. . . . .	17
Кузовниковъ А. А., псал. . . . .	22
Кузовниковъ А. А., свящ. . . . .	149
Кузовниковъ А. Д., псал. . . . .	166
Кузовниковъ А. Д., діак. . . . .	150
Кузовниковъ А. І., псал. . . . .	106
Кузовниковъ В. А. . . . .	18
Кузовниковъ В. А., псал. . . . .	134
Кузовниковъ В. Е., діак. . . . .	104
Кузовниковъ В. И., діак. . . . .	104
Кузовниковъ В. И., псал. . . . .	157
Кузовниковъ В. І., свящ. . . . .	104
Кузовниковъ В. П., свящ. . . . .	105
Кузовниковъ Д. Е., свящ. . . . .	150
Кузовниковъ Д. И. . . . .	7
Кузовниковъ Д. М., свящ. . . . .	151
Кузовниковъ І. В., свящ. . . . .	105
Кузовниковъ І. П., діак. . . . .	149
Кузовниковъ І. П., псал. . . . .	150
Кузовниковъ К. Д. . . . .	7

Стран.

Стран.

Кузовниковъ М., псал. . . . .	164
Кузовниковъ М. А., свящ. 101,	149
Кузовниковъ М. С. псал. . . . .	148
Кузовниковъ Н. А., псал. . . . .	136
Кузовниковъ Н. Н., діак. . . . .	104
Кузовниковъ П. В., свящ. . . . .	147
Кузовниковъ С. И. . . . .	45
Кузовниковъ С. И., псал. . . . .	149
Кукаретинъ М. В. . . . .	143
Куксинъ Л. А., псал. . . . .	71
Кулебякинъ О. К. . . . .	110
Куликовъ М. С. . . . .	162
Куликъ . . . . .	2
Култышевъ Н. С. . . . .	77
Кульницкая А. А. . . . .	120
Кульчицкій І. И. . . . .	127
Куляшевъ Е. Л. . . . .	142
Куляшевъ Г. М. . . . .	138, 141
Куляшъ А. Д. . . . .	160
Куманъ М. М. . . . .	13
Кумбергъ А. А. . . . .	119
Кумбергъ Н. Ю. . . . .	153
Кумовъ І. С., свящ. . . . .	54
Кунгурцевъ А. Б. . . . .	3, 14
Кунцевичъ А. М. . . . .	93, 98
Куньшиковъ А. И. . . . .	111
Кураевъ Н. Н. . . . .	38
Курбатовъ А. Г., свящ. . . . .	95
Курбатовъ Г. А., псал. . . . .	81
Кургановъ Д., діак. . . . .	60
Курбатовъ І. Г., діак. . . . .	88
Курбатовъ Н. А. . . . .	16, 33
Курбатовъ Н. И., псал. . . . .	71
Кургановъ І. А., псал. . . . .	55
Кургановъ Н. А., свящ. . . . .	23, 55
Курдовъ И. К. . . . .	91
Куренковъ А. Г. . . . .	68
Курзенева І. О. . . . .	92
Курманалѣева В. В. . . . .	109
Курочкинъ А. И. . . . .	67
Курочкинъ А. М., діак. . . . .	60
Курочкинъ А. Н. . . . .	75

Курочкинъ Л. И., псал. . . . .	60
Курочкинъ Н. И. . . . .	90
Курочкинъ С. А. . . . .	43
Курчевъ М. Л. . . . .	153
Кусакивъ К. И. . . . .	96
Кутиловъ В. І., свящ. . . . .	24
Кутиловъ Н. О. . . . .	55
Кутьинъ В. Е. . . . .	147
Кутюхинъ В. И. . . . .	140
Кутюхинъ С. В. . . . .	31, 140
Кухцинскій И. А. . . . .	7, 154
Кухцинскій Л. А. . . . .	144
Кучинскій Е. П. . . . .	76
Кучинъ А. И. . . . .	139
Кушевъ В. О. . . . .	51, 52
Кушелевскій З. І. . . . .	141
Кушковскій И. Н. . . . .	142
Кушковъ М. А. . . . .	67
Кыштымовъ А. Г., свящ. . . . .	159
Кыштымовъ В. И., свящ. 33,	151
Кыштымовъ Г. А., псал. . . . .	133
Кыштымовъ Е. И. . . . .	76
Кюнцель А. Э. . . . .	13

Л

Лавизонъ Э. Ж. . . . .	48
Лаврентьевъ В. Я. . . . .	46
Лаврентьевъ Е. И. . . . .	93
Лавровъ В. Д., діак. . . . .	86
Лавровъ П. А., діак. . . . .	95
Лавровъ П. Н. . . . .	152
Лагуновъ И. Н., псал. . . . .	166
Лагутяевъ И. Н. . . . .	109
Ладъжниковъ Д. М., псал. . . . .	136
Ладъжниковъ Е. П., свящ. . . . .	168
Ладъжниковъ І. А., свящ. . . . .	26
Ладъжниковъ П. П., свящ. . . . .	103
Ладъжниковъ П. П., псал. . . . .	167
Лазаревскихъ М. І. . . . .	125
Лазаревъ В. И. . . . .	108, 109
Лазаревъ Д. А. . . . .	116

	Стран.
Лазаревъ И. Ѳ. . . . .	58
Лазаревъ К. А. . . . .	57
Ламаповъ А. М. . . . .	92
Лаймингъ Н. А. . . . .	146
Ланде С. В. . . . .	155
Ландезенъ И. Э. . . . .	110
Ландсбергъ Ц. А. . . . .	27
Ландышевъ Е. В., свящ. . . . .	165
Лантшъ Р.-Ф. И. . . . .	99
Лапицкій А. І. . . . .	7
Лапиль В., діак. . . . .	135
Лапиль В. В. . . . .	100
Лапиль В. С. . . . .	14, 46
Лапиль И. И., діак. . . . .	159
Лапиль К. І., псал. . . . .	166
Лапиль Н. В. . . . .	132
Лаптевъ И. И. . . . .	118
Лапшинъ Н. П. . . . .	85
Ларичевъ А. Д. . . . .	121
Ларіонова А. В. . . . .	75
Ларіоновъ А. Я. . . . .	12
Ларіоновъ В. В. . . . .	112
Ларіоновъ В. М. . . . .	130
Ларцевъ И. П. . . . .	33
Ласиль А. А., свящ. . . . .	87
Ласиль П. А., свящ. . . . .	70
Латкинъ С. Н., псал. . . . .	23
Лебедевъ А. А., псал. . . . .	94
Лебедевъ В., свящ. . . . .	61
Лебедевъ В. І., свящ. . . . .	108, 109
Лебедевъ Е. Н. . . . .	110
Лебедевъ И. А. . . . .	1, 74
Лебедевъ И. М., діак. . . . .	18, 21
Лебедевъ І. О., псал. . . . .	107
Лебедевъ Н. К., свящ. . . . .	53
Лебедевъ Н. М., псал. . . . .	94
Лебедевъ П. А., свящ. . . . .	54
Лебедевъ С. И. . . . .	114
Лебединскій М. И. . . . .	14, 52
Лебзинъ Ѳ. С. . . . .	112
Левашевъ М. А., псал. . . . .	22
Левенсонъ В. М. . . . .	122

	Стран.
Левитская Е. М. . . . .	132
Левитскій А. И., діак. . . . .	101
Левитскій А. І., свящ. . . . .	26
Левитскій А. С. . . . .	14, 30, 47
Левяцкій А. И. . . . .	116
Левяцкій М. П., свящ. . . . .	105
Левяцкій Н. П., свящ. . . . .	101, 109
Левяцкій П. А., свящ. . . . .	105
Левяцкій П. А., діак. . . . .	25
Леденцовъ П. И. . . . .	91
Лезедовъ-фонъ Е. К. . . . .	139
Лейманъ Н. И. . . . .	86
Лекаревъ П. А. . . . .	127
Лекгеръ Н. В. . . . .	90, 91
Лемешъ Ю. Л. . . . .	29
Лемкуль Э. Ф. . . . .	141
Лендскій А. К. . . . .	8, 33
Леньковъ С. Н. . . . .	13
Ленеониковъ М. С. . . . .	62
Леоновъ Н. Я. . . . .	76
Леонтьева А. Н. . . . .	20
Леонтьевъ М. Д. . . . .	7
Леонтьевъ П. П. . . . .	100
Леонтьевъ Ѳ. Я. . . . .	161
Лепехина А. И. . . . .	119
Лепихинъ Н. И., свящ. . . . .	97
Леушинъ П. П. . . . .	39
Лещинскій В. В. . . . .	6
Ливановъ П. В. . . . .	8
Лиліевъ А. П., свящ. . . . .	157
Лиліевъ Н. П., псал. . . . .	159
Линденбратенъ Л. Р., раввинъ . . . . .	26
Липина М. И. . . . .	109
Липиль А. Г., діак. . . . .	104
Липиль А. Н. . . . .	18
Липиль В. Г., свящ. . . . .	98
Липиль В. П., псал. . . . .	58
Липиль І. Н., свящ. . . . .	22
Липиль П. Г., псал. . . . .	96
Липиль П. Н., свящ. . . . .	87
Липиль П. Ф., псал. . . . .	23
Липскій Л. В. . . . .	29

Страниц.	Страниц.		
Лисичкинъ И. П. . . . .	126	Луканинъ Д. С., свящ. . . . .	135
Личичкинъ И. П. . . . .	99	Луканинъ Е. Г., свящ. . . . .	151
Лирманъ К. А. . . . .	116	Луканинъ И. В. . . . .	91, 93
Лирманъ Н. Е. . . . .	116	Луканинъ И. М. . . . .	90, 91
Листратовъ С. Н. . . . .	50	Луканинъ I. А., свящ. . . . .	103
Литвиненко М. И. . . . .	129	Луканинъ I. М., свящ. . . . .	94, 96, 98
Литвинцевъ Г. Г. . . . .	108, 109	Луканинъ К. О., псал. . . . .	102
Лифшицъ П. А. . . . .	28	Луканинъ М. А., діак. . . . .	78
Лобановъ Д. И. . . . .	122	Луканинъ М. Н., свящ. . . . .	96
Лобановъ В. Д. . . . .	116	Луканинъ Н. В. . . . .	155
Лобановъ И. Е., псал. . . . .	82	Луканинъ О. В., свящ. . . . .	136
Лобовиковъ I. Г., свящ. . . . .	54	Луканинъ П. А., псал. . . . .	55, 71
Ловчиновскій А. К. . . . .	27	Луканинъ П. О., свящ. . . . .	94
Логачевъ Ѳ. Е. . . . .	56	Луканинъ П. П., псал. . . . .	104
Логиновскихъ А. Д., псал. . . . .	25	Луканинъ П. Ѳ. . . . .	83
Логиновскихъ И. Д., свящ. . . . .	82	Луканинъ С. А., протоіер. . . . .	17, 19, 21
Логиновскихъ Ѳ. Д., свящ. . . . .	25	Луканинъ С. И., псал. . . . .	71
Логиновъ И. Л. . . . .	156	Лукашкинъ П. Н. . . . .	127
Ложкинъ В. И. . . . .	9, 55	Лукинъ Г. П., псал. . . . .	59
Ложкинъ Н. В., свящ. . . . .	58	Лукинъ Н. А., свящ. . . . .	59
Локашевичъ И. Ѳ. . . . .	163	Лукинъ П. I., псал. . . . .	22
Ломновскій А. С. . . . .	9	Лукинъ Ѳ. П., діак. . . . .	22
Ломтевъ Г. В. . . . .	115	Лукояновъ Н. Ѳ. . . . .	13
Лонгиновъ К. В. . . . .	50	Лунеговъ П. Н. . . . .	55
Лонатинъ А. И. . . . .	1	Лунжевъ И. Е. . . . .	45
Лонатинъ Л. А., псал. . . . .	79	Лупандинъ П. И. . . . .	35
Лопаткова Г. Г. . . . .	159	Лупиновъ Н. М., псал. . . . .	70
Лопатковъ А. А. . . . .	154	Лупиновъ П. А., псал. . . . .	59
Лопатковъ И. А. . . . .	154, 155	Лучкинъ П. С. . . . .	9
Лохтинъ М. М. . . . .	10, 42	Лучниковъ А. О., діак. . . . .	86
Лубинъ К. И. . . . .	112	Лыкинъ А. И. . . . .	90
Лузинъ Е. А. . . . .	125	Лыкинъ П. И. . . . .	90, 91
Луканинъ А. А., псал. . . . .	24	Львовичъ-Кострица I. I. . . . .	27
Луканинъ А. В., псал. . . . .	70	Львовъ — суд. сл. . . . .	130
Луканинъ А. Г., псал. . . . .	135	Львовъ В. А. . . . .	111
Луканинъ А. О., псал. . . . .	148	Львовъ Е. Н., свящ. . . . .	104
Луканинъ В. А., псал. . . . .	97	Львовъ С. Е., кн. . . . .	66
Луканинъ В. В., псал. . . . .	24	Львениковъ В. И., псал. . . . .	72
Луканинъ В. Е., псал. . . . .	79	Львуновъ В. М. . . . .	147
Луканинъ В. О., свящ. . . . .	167	Льшникъ П. М. . . . .	118, 152
Луканинъ В. С., проч. . . . .	100, 108	Любимова А. С. . . . .	16, 42
Луканинъ Г. Я. . . . .	155		

Стран.

Стран.

Любимова Е. И. . . . .	16
Любимовъ А. А., псал. . . . .	60
Любимовъ А. И. . . . .	74
Любимовъ В. А. . . . .	161
Любимовъ В. А., свящ. . . . .	134
Любимовъ Г. А., свящ. . . . .	134
Любимовъ Д. І., діак. . . . .	52
Любимовъ И. А., псал. . . . .	25
Любимовъ И. І., свящ. . . . .	23
Любимовъ И. И. 3, 16, 17, 19, 40, 41	
Любимовъ І. І., свящ. . . . .	59
Любимовъ І. І., псал. . . . .	25
Любимовъ К. И. . . . .	18, 19
Любимовъ М. Г., свящ. . . . .	167
Любимовъ М. И. . . . .	16
Любимовъ М. П. . . . .	100
Любимовъ П. П. . . . .	76
Любимовъ Ф. П., псал. . . . .	25
Любимовъ Ф. Ф., протоіер. . . . .	21
Любомудровъ Г. Е., свящ. . . . .	148
Любомудровъ Е. С., свящ. . . . .	149
Любомудровъ С. Е., псал. 149, 151	
Любушинъ А. М. . . . .	112
Любченко П. К. . . . .	93
Лючинскій І. І. . . . .	38
Лялинъ В. Н. . . . .	13
Лялинъ А., псал. . . . .	82
Лямивъ В. Д. . . . .	74, 75, 76
Ляпуновъ А. М. . . . .	9
Ляпустинъ А. В., псал. . . . .	107
Ляпустинъ А. І., свящ. . . . .	106
Ляпустинъ В. А. . . . .	77, 159
Ляпустинъ В. П., псал. . . . .	71
Ляпустинъ Г. Д., діак. . . . .	136
Ляпустинъ Д. В., псал. . . . .	157
Ляпустинъ Д. І., свящ. . . . .	164
Ляпустинъ І. В., псал. . . . .	71
Ляпустинъ М. В., псал. 135, 151	
Ляпустинъ М. П., псал. . . . .	151
Ляпустинъ Н. А., свящ. . . . .	106
Ляпустинъ Н. А., псал. . . . .	24

Ляпустинъ Н. Д., свящ. . . . .	165
Ляпустинъ П. А., свящ. . . . .	158
Ляпустинъ Т. І. . . . .	27
Ляпустинъ Я. А. . . . .	146
Ляховичъ С. В. . . . .	69
Ляшковъ П. А. . . . .	66

М

Магдалина, монах. 62, 108, 152	
Магницкій М. В. . . . .	62
Магницкій Н. Ф. . . . .	15, 112
Мадатовъ Н. П. . . . .	14
Мазараки А. Е. . . . .	55
Макалютинъ П. А. . . . .	162
Макаровъ Н. Д. . . . .	49
Макарьевъ Ф. Г. . . . .	20
Макарьинъ А. Н. . . . .	20
Макке А. Г. . . . .	85
Маклецкій И. З. . 118, 120, 123	
Маковскій Л. П. . . . .	112
Маковскій П. Ф. . . . .	27
Маковскій Ф. Ф. . . . .	146
Максимовъ А. А., псал. 102, 104	
Максимовъ А. І., псал. . . . .	106
Максимовъ А. М., свящ. . . . .	147
Максимовъ А. С. . . . .	130
Максимовъ Б. А., діак. . . . .	165
Максимовъ В. А., свящ. 134, 136	
Максимовъ В. С. . . . .	40
Максимовъ Е. А., псал. . . . .	167
Максимовъ І. А., свящ. . . . .	151
Максимовъ І. М., діак. 101, 150	
Максимовъ І. П., псал. . . . .	158
Максимовъ Н. Н., псал. . . . .	163
Макушинъ К. А. . . . .	20
Макушинъ Н. І., свящ. . . . .	101
Малакентъ П. Ю. . . . .	116, 128
Маліевъ И. М. . . . .	56, 62, 63
Малиновскій Б. С. . . . .	11
Мал повцевъ Ф. А. . . . .	15, 144
Малѣевъ А. А. 3, 14, 19, 28, 30, 39, 40, 92	

	Стран.		Стран.
Малковъ А. Н. . . . .	162	Маминъ С. А., псал. . . . .	106
Маловъ А. И. . . . .	52	Малушинъ В. Н. . . . .	39
Малофѣевъ М. Н. . . . .	84	Мамушинъ П. А. . . . .	76
Малыгинъ А. Г. . . . .	109	Мамышевъ А. П. . . . .	114
Малыгинъ П. П., свящ. . . . .	168	Мандельштамъ Н. Д. . . . .	112
Малыхъ П. А. . . . .	72	Мангровъ Н. В. . . . .	125
Малыгинъ М. И. . . . .	140	Манихинъ А. А. . . . .	6
Малышевъ А. П., свящ. . . . .	148	Манохинъ В. И. . . . .	117
Малышевъ Г. П., псал. . . . .	101	Манохинъ И. Г. . . . .	93, 98
Малышевъ Д. В. . . . .	142	Манохинъ П. М. . . . .	33
Малышевъ П. Е. . . . .	57	Манурька М. А. . . . .	85
Малыгинъ И. В. . . . .	34	Манухияъ А. И. . . . .	16
Мальмъ К. Ѳ. . . . .	65	Манучаровъ А. І. . . . .	38
Мальфинъ І. М., псал. . . . .	59	Маракунинъ В. М. . . . .	9
Мальфинъ М. Я., свящ. . . . .	59	Маргаритовъ Д. А., свящ. . . . .	105
Мальфинъ Т. В., свящ. . . . .	54	Маргаритовъ Н. Д., прот. . . . .	21, 22
Мальцева Н. С. . . . .	40	Марквардъ А. Ф. . . . .	37
Мальцевъ А. Г. . . . .	48	Маркова Ю. А. . . . .	75
Мальцевъ А. Н. . . . .	35, 48	Марковскій А. В. . . . .	16
Мальцевъ А. П. . . . .	9	Марковъ А. П. . . . .	10
Мальцевъ В. П. . . . .	57	Марковъ Г. А. . . . .	32, 125
Мальцевъ Е. К. . . . .	162	Марковъ И. П. . . . .	10
Мальцевъ Е. Н. . . . .	72	Марковъ К. Е., свящ. . . . .	71
Мальцевъ И. И. . . . .	74	Марковъ М. П. . . . .	93
Мальцевъ Н. И. . . . .	72	Марковъ Н. П. . . . .	10
Мальцевъ С. П. . . . .	55	Марковъ П. В. . . . .	9
Мальцевъ Я. Я. . . . .	55	Мартемьяновъ П. И. . . . .	31
Малюшкинъ И. Г. . . . .	43	Мартыновъ В. В., псал. . . . .	103
Малѣевъ В. . . . .	141	Мартыновъ В. И. . . . .	132, 137
Маларевскій П. Ѳ. . . . .	110	Мартыновъ Н. В., свящ. . . . .	166
Маларовъ А. Я. . . . .	111	Мартыновъ П. И. . . . .	43
Малыхинскій А. М. . . . .	36	Марчевская М. М. . . . .	32
Мамаева Н. М. . . . .	123	Маршалова А. А. . . . .	75
Маминъ А. А., псал. . . . .	54, 59, 87	Маршинъ М. В. . . . .	2
Маминъ А. Д., свящ. . . . .	53	Масалкина А. И. . . . .	138
Маминъ В., свящ. . . . .	107	Масалкинъ І. И., свящ. . . . .	135
Маминъ В. Д. . . . .	32	Масаловъ А. И. . . . .	74
Маминъ В. Н. . . . .	112, 123	Маслениковъ В. Д. . . . .	38, 41
Маминъ Г. А. . . . .	120	Матѣевъ В. Е., псал. . . . .	61
Маминъ Д. Д., свящ. . . . .	81	Матѣевъ И. А. . . . .	68
Маминъ Н. С., псал. . . . .	135	Матѣевъ М. Е. . . . .	116
Маминъ П. Д., свящ. . . . .	159	Матѣевъ П. І., псал. . . . .	97

	Стран.		Стран.
Матвѣевъ П. К., псал.	. . . 164	Меньшиковъ К. Н., діак.	. . . 164
Матросенко Н. П.	. . . . . 55	Меньшиковъ Н. Н.	108, 109, 121
Махетовъ А. Н., діак.	. . . 86, 88	Меньшиковъ П. И.	. . . . . 125
Машановъ А. А., свящ.	. . . 133	Меньшовъ И. И.	. . . . . 9
Машановъ Г. Е., псал.	. . . 136	Мергасовъ А. А.	. . . . . 12
Машановъ Е. И., свящ.	. . . 133	Мережко П. А.	. . . . . 9
Машаровъ И. А.	. . . . . 12	Меркурьевъ А. Д., свящ.	. . . 20
Машаровъ И. Е.	. . . . . 125	Меркурьевъ А. С., свящ.	22, 168
Медвѣдевскій Е. Е.	. . . . . 138	Меркурьевъ А. С., діак.	. . . 167
Медвѣдевскій П. Я.	. . . . . 125	Меркурьевъ В. Г., діак.	. . . 164
Медвѣдевъ В. П.	. . . . . 125	Меркурьевъ Г., псал.	. . . 149
Медвѣдевъ П. А.	. . . 122, 124	Меркурьевъ Г. М., псал.	. . . 102
Медвѣдевъ П. Г., свящ.	. . . 168	Меркурьевъ Г. А., псал.	. . . 148
Медвѣдевъ Ф. П.	. . . . . 127	Меркурьевъ Г. В., діак.	. . . 151
Медемъ А. А., баронъ	. . . 3, 111	Меркурьевъ Г. П., псал.	. . . 166
Медемъ А. А.	. . . . . 116	Меркурьевъ Е. А., псал.	. . . 166
Медемъ-фонъ Н. П.	. . . 3, 83, 88	Меркурьевъ Н. С., свящ.	. . . 78
Мезенцевъ Н. Г., псал.	. . . 26	Меркурьевъ С. Н., псал.	. . . 70
Мезенцевъ А. И.	. . . . . 116	Меркурьевъ Т. Ф.	. . . 40, 41
Мейеръ А. Я.	. . . 85, 86, 89	Метаніевъ В. И.	. . . 31, 128, 138
Мейеръ И. К.	. . . . . 15	Мецгеръ Е. Г.	. . . . . 138
Мейеръ Ф. А.	. . . . . 12, 51	Мечникъ М. П., псал.	. . . 96
Мейнардъ В. К.	. . . . . 12, 42	Мизеровъ В. Г., свящ.	. . . 87
Меланинъ И. М.	. . . . . 76	Мизеровъ Г. Г. прот.	. . . 163
Мелединъ А. Г.	. . . . . 109	Мизеровъ М. И.	. . . . . 93
Мелединъ Г. Г., свящ.	. . . 23	Миквиць Р. Г.	. . . 30, 49, 66
Мелехинъ, діак.	. . . . . 61	Микучевскій С. Л.	. . . . . 56
Мелехинъ А. С.	. . . . . 63	Микѣшинъ Д. А.	. . . . . 27
Мелехинъ П. И.	. . . . . 48	Милицынъ В. С., діак.	. . . 163
Мелешко Р. Ф.	. . . . . 38	Милицынъ П. П.	. . . . . 52
Меликовъ Ф. С.	. . . . . 141	Миловановъ В. Г., свящ.	. . . 167
Мельниковъ А. Е.	. . . . . 141	Миловидовъ А. Н.	. . . 91, 120
Мельниковъ В. Г.	. . . . . 68	Миловъ П. П.	. . . . . 37
Мельниковъ Г. А.	. . . . . 51	Миллаевъ В. Г.	. . . . . 38
Мельниковъ И. И., псал.	. . . 70	Минаевъ В. Х.	. . . . . 160
Мельниковъ П., свящ.	. . . 97	Минаевъ Г. С.	. . . . . 112
Мельцеръ О. О.	. . . . . 14, 73	Минаевъ К. Х.	. . . . . 68
Мельчановъ И. И.	. . . . . 45	Минервинъ К., свящ.	. . . 157
Мензелинцевъ Н. А.	. . . 153, 154	Минервинъ К. К., псал.	. . . 134
Меннетъ И. Л.	. . . . . 126	Минѣевъ В. П., псал.	. . . 149
Меньшикова Е. С.	. . . . . 121	Минѣевъ С. В., псал.	. . . 149
Меньшиковъ А. С.	. . . . . 161	Миролюбовъ А. А., свящ.	101, 119

Стран.

Стран.

Мироновъ А. С. . . . .	16
Мироновъ А. Т., псал. . . . .	107
Миропольскій А. И. . . . .	3, 16
Миславскій А. А. 109, 120, 121, 122, 124	
Миславскій С. А. . . . .	115, 120
Миткевичъ М. З. . . . .	112
Митровъ И. А. . . . .	12
Митюхляевъ А. Н., псал. . . . .	94
Митюхляевъ Д. П., діак. . . . .	87
Михайлова И. М. . . . .	156
Михайловъ А. М. . . . .	119
Михайловъ А. С. . . . .	31
Михайловъ А. С., псал. . . . .	102
Михайловъ В. К. . . . .	125
Михайловъ Г. И. . . . .	124
Михайловъ Г. П. . . . .	56
Михайловъ Д. В. . . . .	50
Михайловъ Г. Г., псал. . . . .	102
Михайловъ Г. П., псал. . . . .	134
Михайловъ М. М. . . . .	57
Михайловъ М. М., діак. . . . .	80
Михайловъ Н. А. . . . .	130
Михайловъ П. М. . . . .	147
Михайловъ Ф. Г., свящ. . . . .	136
Михайловъ А. М. . . . .	116
Михайловъ Ф. Г., діак. . . . .	159
Михальскій В.-Г. Л. . . . .	38
Михальскій И. И. . . . .	112, 161
Мичковъ М. С., свящ. . . . .	75, 82
Мичуринъ Ѳ. В. . . . .	3, 63
Мишенинъ И. Н. . . . .	64
Младовъ Г. А., протоіер. . . . .	108 109
Младовъ М. А., свящ. . . . .	134, 138
Мниховичъ К. А. . . . .	68
Мажайскій В. П. . . . .	128
Моисеевъ Г. А. . . . .	163
Моисеенко И. К. . . . .	37
Мокинъ П. А. . . . .	128
Мокинъ С. П. . . . .	46
Моклецовъ С. Ф. . . . .	82

Мокроносовъ А. М. . . . .	126
Мокроносовъ И. Ф. . . . .	52
Мокроусовъ А., псал. . . . .	102
Мокроносовъ П. Е. . . . .	161
Моксуновъ Т. С., псал. . . . .	107
Мокъевъ В. Я. . . . .	162
Мокъикинъ Г. И. . . . .	163
Моллеръ В. А. . . . .	88
Молоковъ Г. Г. . . . .	47
Молоковъ Г. И. . . . .	47
Молокотина О. И. . . . .	40
Молотковъ И. Ѳ. . . . .	38
Молчанова С. Е. . . . .	119
Молчановъ А. М., псал. . . . .	102
Молчановъ А. Н., свящ. . . . .	168
Молчановъ А. П., церк. . . . .	79
Молчановъ Д. Н. . . . .	57
Молчановъ Е. Н., псал. . . . .	78
Молчановъ И. А. . . . .	14
Молчановъ Г. А., діак. . . . .	21
Молчановъ Г. В., свящ. . . . .	164
Молчановъ Г. Н., свящ. . . . .	97
Молчановъ Г. Н. . . . .	148
Молчановъ К. В., свящ. . . . .	102
Молчановъ Н. А., свящ. . . . .	152
Молчановъ Н. Ф., свящ. . . . .	61
Молчановъ П. А. . . . .	3
Молчановъ П. В., псал. . . . .	25
Молчановъ Ф. З. . . . .	125
Мореевъ М. С. . . . .	127
Моренъ К. К. . . . .	73
Морозовъ А. М. . . . .	35, 47
Морозовъ В. Д. . . . .	3
Морозовъ В. С. . . . .	125
Морозовъ Г. Е., свящ. . . . .	24
Морозовъ Е. П., свящ. . . . .	70
Морозовъ Н. Р. . . . .	154
Морозовъ П. Д., свящ. . . . .	58
Морозовъ П. Е. . . . .	46
Морозовъ П. М. . . . .	13
Морозовъ Я. Б. . . . .	35
Мортимеръ О. Г. . . . .	99



	Стран.		Стран.
Морченко В., свящ. . . . .	97	Мухинъ Г. А. . . . .	45
Москвинъ А. А. . . . .	3, 110	Мухинъ Г. Б., псал. . . . .	103
Москвинъ В. Г. . . . .	129	Мухинъ Д. А., псал. . . . .	157
Москвинъ Г. М., діак. . . . .	71	Мухинъ И. Г., псал. . . . .	158
Москвинъ К. О. . . . .	153	Мухинъ І. А., псал. . . . .	94
Мостовенко В. В. . . . .	113, 124	Мухинъ І. С., псал. . . . .	81
Мостовенко З. О. . . . .	121	Мухинъ П. А., псал. . . . .	70, 81
Мостовъ Е. Е., псал. . . . .	151	Мухинъ П. І., свящ. . . . .	134
Мостовъ П. М., свящ. . . . .	158	Мухинъ С. А., псал. . . . .	80
Мотальскій М. И. . . . .	10	Мухинъ Я. А. . . . .	45
Мохнаткинъ Я. Н. . . . .	66	Мухлянина В. П. . . . .	138
Мочалинъ М. А. . . . .	90	Мухлянина М. А. . . . .	138
Мочало Н. Р. . . . .	110	Мухлянинъ А. П. . . . .	143
Мошаровъ И. А. . . . .	12	Мухлянинъ Н. П. . . . .	128, 129, 131
Мощенинковъ М. В. . . . .	100	Мыловъ В. Н. . . . .	110
Мощенскій В. О. . . . .	6	Мырзинъ М. И. . . . .	36
Мрзовскій М. А. . . . .	7	Мышкина А. М. . . . .	75
Мстиславскій Г. А., псал. . . . .	59	Мышкинъ А. Н. . . . .	16
Мулловъ М. П. . . . .	75, 76	Мышкинъ А. Н., діак. . . . .	24
Мультановскій П. М., свящ. . . . .	105	Мышкинъ І. Н., свящ. . . . .	166
Муратовскій А. Н. . . . .	97	Мышкинъ С. П. . . . .	75, 76
Мурашевъ А. И. . . . .	130	Мѣденниковъ И. Ф. . . . .	36
Мурашевъ О. І. . . . .	140	Мѣдяковъ І. Н., свящ. . . . .	79
Мурашкевичъ О. І. . . . .	7	Мѣдяковъ І. Н., псал. . . . .	166
Мурдасовъ М. Б. . . . .	92	Мѣдяковъ Н. І., псал. . . . .	23
Муромцевъ А. П., діак. . . . .	101	Мѣдяковъ Н. М., діак. . . . .	166
Муромцевъ В., псал. . . . .	133	Мѣрний Г. М. . . . .	117
Муромцевъ В. П. . . . .	116	Мѣсоловъ А. М. . . . .	162
Муромцевъ Г. П., псал. . . . .	136	Мѣхоношинъ А. А. . . . .	73
Муромцевъ М. Г. . . . .	57	Мѣхоношинъ П. М. . . . .	66
Муромцевъ Ф. П., псал. . . . .	105	Мѣшковъ Н. В. . . . .	14, 30, 39, 41
Мустакимовъ Мухам. . . . .	7	Мюллеръ П. Б. . . . .	122
Мутинъ А. А., діак. . . . .	134	Мюро А. С. . . . .	112
Мутинъ А. А., псал. . . . .	158	Мякинъ Г. М. . . . .	7
Мутинъ Д. П., свящ. . . . .	106	Мякинъ В. Г. . . . .	7
Мутинъ Н. А., свящ. . . . .	25	Мякинъ М. Г. . . . .	41
Мутинъ П. А. . . . .	32	Мякотинъ Н. А. . . . .	45
Мутныхъ А. С. . . . .	13	Мясникова С. И. . . . .	89
Мухинъ А. Е., діак. . . . .	70		
Мухинъ А. И., діак. . . . .	101		
Мухинъ А. Н., свящ. . . . .	107, 167		
Мухинъ В. А., діак. . . . .	70		

И

Навалихина Е. И. . . . . 146

Стран.

Навалихинъ Е. Г. . . . .	144, 153
Нагайбаковъ . . . . .	161
Нагибинъ Е. Д. . . . .	27
Нагибинъ С. Л. . . . .	153
Наговицынъ М. И. . . . .	27
Наговицынъ М. О. . . . .	146
Надеждинъ А. А. . . . .	6, 7
Надеждинъ А. П., псал. . . . .	95
Надеждинъ В. А., псал. . . . .	80
Надеждинъ П. Г., твѣщ. . . . .	97
Надымовъ Г. Е. . . . .	51, 52
Надѣинскій П. О. . . . .	113
Назаровскій Н. М. . . . .	76
Назаровъ Г. А. . . . .	34
Назаровъ М. Д., князь . . . . .	45
Назаровъ М. Н. . . . .	13
Назаровъ С. Л. . . . .	66
Назарѣвъ Н. С. . . . .	2, 4, 14
Назукинъ Н. П. . . . .	27
Найдыкъ А. М. . . . .	38, 39
Накаряковъ А. Г., свящ. . . . .	22
Накаряковъ В. А. . . . .	83
Накаряковъ К. А., діак. . . . .	79
Накаряковъ М. А., свящ. . . . .	86
Накаряковъ П. Н., діак. . . . .	23
Налимовъ Н. А. . . . .	116
Налимовъ Н. К. . . . .	130
Нарциссовъ Н. Е., свящ. . . . .	95
Насоновъ А. П. . . . .	76
Насоновъ Т. А. . . . .	8
Насоновъ П. В., свящ. . . . .	149
Насочовъ В. М. 3, 5, 18, 19, 29, 41	
Насочовъ С. В. . . . .	100
Насѣдина В. Е. . . . .	86
Нать А. А. . . . .	8
Наугольный Н. А. . . . .	49
Наугольныхъ Н. К. . . . .	37
Наугольныхъ С. К. . . . .	41
Наумовъ А. А. . . . .	152
Наумовъ А. В., свящ. . . . .	62
Наумовъ А. Н., псал. . . . .	23

Стран.

Наумовъ А. Н., свящ. . . . .	150
Наумовъ А. Н. . . . .	16
Наумовъ В. М. . . . .	28
Наумовъ І. А., свящ. . . . .	25
Наумовъ І. С., псал. . . . .	61
Наумовъ М. О. . . . .	20
Наумовъ Н. Г., свящ. . . . .	147
Наумовъ Н. Д., свящ. . . . .	24
Наумовъ Н. С., діак. . . . .	21
Наумовъ П. Н. . . . .	75
Наумовъ С. В., псал. . . . .	106
Наумовъ С. Н. . . . .	110
Нацваловъ Г. М. . . . .	52
Нащокинъ О. И. . . . .	3
Невзоровъ А. Я. . . . .	28, 29, 43
Невзоровъ В. П. . . . .	63
Неводчиковъ А., псал. . . . .	150
Неводчиковъ А. И., псал. . . . .	105
Невскій А. А. . . . .	27
Невѣровъ І. М. . . . .	29
Нейгоръ-Хей И. О. . . . .	116
Некрасовъ А. Е. . . . .	139
Некрасовъ А. П., свящ. . . . .	86
Некрасовъ В. А., діак. . . . .	86
Некрасовъ Г. О., свящ. . . . .	22
Некрасовъ Д. И. . . . .	162
Некрасовъ Е. П., свящ. . . . .	59
Некрасовъ И. М. . . . .	76
Некрасовъ М. П., протоіер. 109, 113	
Некрасовъ П., свящ. . . . .	150
Некрасовъ П. И. . . . .	33
Некрасовъ П. П., діак. . . . .	61
Некрасовъ П. О., псал. . . . .	150
Некрасовъ С. А., свящ. . . . .	54
Ненаживинъ И. Т. . . . .	43
Нерововъ И. А. . . . .	14
Нерововъ П. И. . . . .	14
Нестеровъ А. П. . . . .	112
Нестеровъ Л. Л. . . . .	128, 129
Наугодниковъ А. Я. . . . .	100
Нестеровъ П. Е. . . . .	118

Стран.

Неуйминъ А., псал. . . . .	168
Неуйминъ В. Д. . . . .	121
Неуйминъ Е. А., псал. . . . .	167
Неуйминъ П., псал. . . . .	105
Неупокоевъ Р. А. . . . .	127
Нечаевъ А. И., діак. . . . .	79
Нечаевъ А. С. . . . .	63
Нечаевъ П. Г. . . . .	37, 50
Нечкинъ Н. Д. . . . .	125
Нешкодны А. К. . . . .	34, 91
Никитинскій И. Я. . . . .	16
Никитинъ А. А., протоіер. . . . .	61
Никитинъ А. А., діак. . . . .	101
Никитинъ А. А. . . . .	75
Никитинъ А. В. . . . .	128, 141
Никитинъ А. П. . . . .	124
Никитинъ В. В. . . . .	140
Никитинъ Г. А. . . . .	16, 36
Никитинъ І. А., свящ. . . . .	13, 21, 40
Никитинъ К. Т., діак. . . . .	95
Никитинъ П. И., свящ. . . . .	60
Никифоровъ И. И. . . . .	10
Никифоровъ К. И. . . . .	130
Никифоровъ Н. О., діак. . . . .	61
Никифоровъ Ф. Н. . . . .	34
Никія, монахиня . . . . .	88
Никодимъ, іеромон. . . . .	20
Николаевскій С. А. . . . .	153, 154
Николаевъ М. В. . . . .	3, 9
Николаевъ М. Н. . . . .	14
Николаевъ П. А., свящ. . . . .	163
Николай О. К. . . . .	75, 84
Николай, іеромон. . . . .	137
Никольскій А. А., свящ. . . . .	134
Никольскій Н. К., діак. . . . .	70
Никольскій П. И., псал. . . . .	78, 80
Никольскій С. М., свящ. . . . .	104
Никонова Е. Н. . . . .	156
Никоновъ И. А. . . . .	52
Никоновъ К. О. . . . .	162
Никоновъ М. П. . . . .	118

Стран.

Никоновъ С. А. . . . .	112
Никудинъ Н. А. . . . .	37
Никудинъ Н. Н., свящ. . . . .	80
Никудинъ П. Н., свящ. . . . .	157
Нина, монахиня . . . . .	17
Нифантьевъ К. П., псал. . . . .	166
Новгородцевъ П. И. . . . .	33
Новикова А. Н. . . . .	78
Новиковъ А. В. . . . .	100
Новиковъ А. П., псал. . . . .	24
Новиковъ В. С. . . . .	126
Новиковъ И. Е. . . . .	46
Новиковъ Н. В. . . . .	99
Новиковъ Н. Л. . . . .	65
Новиковъ П. И. . . . .	114
Новиковъ П. Н. . . . .	3, 50, 51
Новиковъ П. Н., свящ. . . . .	25
Новицкій И. И. . . . .	90
Новицкій П. Ю. . . . .	145
Новицкій Я. Э. . . . .	84
Новожиловъ А. П. . . . .	36
Новокрещенныхъ Н. Н. . . . .	3, 5, 41, 43, 44, 45
Новосельскій І. В., протоіер. . . . .	20, 22, 42
Ногинъ В. С. . . . .	162
Норденъ В. А. . . . .	155
Нордстремъ К. Н. . . . .	127
Нордстремъ О. В. . . . .	144
Нордстремъ О. Н. . . . .	113
Норинъ Н. М. . . . .	76
Носиловъ Д. І., свящ. . . . .	165
Носиловъ М. А., псал. . . . .	148
Носковъ И. К. . . . .	85
Носковъ И. Я. . . . .	110
Носковъ П. А. . . . .	44
Носовъ А. А., свящ. . . . .	166
Носовъ А. И. . . . .	27, 84
Носовъ В. С. . . . .	145
Носовъ И. И., псал. . . . .	71
Носовъ М. С. . . . .	12
Носовъ Н. И., . . . . .	135

Стран.	Стран.		
Носовъ П. А., псал. . . . .	105	Оглоблинъ Н. А. . . . .	10
Носовъ С. Н. . . . .	125	Оглоблинъ Ф. С. . . . .	152
Носовъ Ф. И. . . . .	85	Оглодковъ В. Г. . . . .	127
Носовъ Ф. И. . . . .	4	Ожеговъ И. Г. . . . .	110
Ночвинъ Г. П. . . . .	11	Ожигановъ А. М. . . . .	153
Нурова К. И. . . . .	121	Озмидовъ Е. Л. . . . .	27
Нурминскій К. А. . . . .	92	Окинчицъ К. В. . . . .	13
<b>О</b>		Окмянскій Ц. О. . . . .	39
Обакевичъ В. С. . . . .	117	Олеговъ Е. А. . . . .	120, 123
Обергъ К. П. . . . .	66	Оленевъ Н. А. . . . .	139
Оберюхтинъ А. А. . . . .	16, 33	Олеговъ В. З. . . . .	153
Оберюхтинъ Г. Ф., церк. . . . .	97	Олесовъ Е. А. . . . .	118
Оболенскій А. П. . . . .	91	Олехинъ Н. О. . . . .	66
Оболенскій С. Н., діак. . . . .	59	Олимпіевъ Ф. Ф. . . . .	37
Оборинъ В. А. . . . .	115	Оловягинъ Н. П. . . . .	41
Оборинъ Л. А. . . . .	75	Олтаржевскій М. С. . . . .	139
Образцовъ А. П. . . . .	153, 156	Ольховская М. А. . . . .	42
Образцовъ Д. В. . . . .	27	Ольховскій М. И. . . . .	2, 38
Обуховъ А. Е. . . . .	127	Оносовъ А. М. . . . .	8
Обуховъ В. Е. . . . .	98	Оносовъ М. С. . . . .	51
Обуховъ Д. А., псал. . . . .	165	Оношко Д. П. . . . .	145
Обуховъ І. Д., свящ. . . . .	157	Онуфриевъ В. М. . . . .	115
Обуховъ М. П. . . . .	9	Онуфровичъ А. И. . . . .	48
Обуховъ Н. Д., діак. . . . .	148	Оняновъ В. Т., псал. . . . .	26
Обуховъ С. Ф. . . . .	156	Оняновъ Н. М., діак. . . . .	80
Овчинниковъ А. М. . . . .	50, 51, 129	Оняновъ Т. С., псал. . . . .	25
Овчинниковъ В. А., свящ. . . . .	53	Опаринъ А. В. . . . .	85
Овчинниковъ В. И. . . . .	39	Оплетинъ А. Ф. . . . .	83
Овчинниковъ В. М. . . . .	3, 153, 154	Опокина О. К. . . . .	138
Овчинниковъ М. А. . . . .	56	Опокинъ А. Е. . . . .	129, 131, 138
Овчинниковъ М. В. . . . .	55	Оранскій А. Н., псал. . . . .	147
Овчинниковъ М. Н. . . . .	37	Оранскій А. Ф., свящ. . . . .	148
Овчинниковъ П. М. . . . .	2	Оранскій В. А., псал. . . . .	133
Овчинниковъ Т. И. . . . .	5	Оранскій К., свящ. . . . .	149
Огарковъ П. Ф. . . . .	131	Оранскій Н. Н., діак. . . . .	147
Огибенинъ А. Е. . . . .	142	Оранскій С. А., псал. . . . .	165
Оглю-фонъ В. М. . . . .	6	Органовъ М. П. . . . .	84
Оглоблинъ А. В., псал. . . . .	59	Оргьянъ Е. Н. . . . .	77
Оглоблинъ В. Е., свящ. . . . .	62	Оржеховскій П. В. . . . .	66
Оглоблинъ Д. С., свящ. . . . .	147	Оржешко-Острейко Г. К. . . . .	110
		Орлицкій Б. Л., курать-свящ. . . . .	26
		Орличъ Е. И. . . . .	78

Стран.

Орловъ А. А., свящ. . . . .	167
Орловъ А. А., псал. . . . .	105, 167
Орловъ А. Н., свящ. . . . .	23
Орловъ А. П. . . . .	8
Орловъ В. А. . . . .	160
Орловъ В. И. . . . .	74
Орловъ В. К. . . . .	146
Орловъ Г. А. . . . .	40
Орловъ Г. Н., діак. . . . .	23
Орловъ Н. А. . . . .	120
Орловъ Н. Н., свящ. . . . .	96
Орловъ С. И. . . . .	67
Орфеновъ А. П. . . . .	8
Орѣховъ Е. Н. . . . .	73
Орѣшниковъ М. П. . . . .	27, 91
Орѣшниковъ П. П. . . . .	83
Осипова Н. В. . . . .	89
Осиповичъ К. К. . . . .	37
Осиповъ А. И. . . . .	16
Осиповъ К. И. . . . .	69
Осколковъ О. О. . . . .	117
Осокинъ Г. Г., діак. . . . .	78
Осокинъ І. Н., псал. . . . .	23
Осокинъ И. М. . . . .	56, 62
Осокинъ И. Н., псал. . . . .	69
Осокинъ І. С., псал. . . . .	53
Осокинъ К. Г. . . . .	114, 121
Осокинъ К. Г., псал. . . . .	87
Осокинъ П. С., свящ. . . . .	25
Осокинъ С. Д., свящ. . . . .	70
Оссовскій А. І. . . . .	11
Осташевъ А. И. . . . .	99
Острровершенко Е. П. . . . .	64
Островскій П. Д. . . . .	50
Остроумова Ю. Г. . . . .	20
Остроумовъ А. П. . . . .	56
Остроумовъ В. Г. . . . .	91
Остроумовъ В. І., псал. . . . .	136
Остроумовъ Г. И., протоіер. . . . .	17, 18, 19, 21
Остроумовъ И. Г. . . . .	3, 9
Остриковъ Н. П. . . . .	1

Стран.

Отевъ А. И., свящ. . . . .	96
Отмаръ-Штейнъ Ф. М. . . . .	31, 128
Отрашкевичъ Е. К. . . . .	138
Отте В. А. . . . .	144
Отъ К. К. . . . .	120, 123
Оххо А. М. . . . .	47
Охочинскій А. А. . . . .	90, 154
Охременко Л. П. . . . .	6, 30, 75, 82
Охримюкъ А. А. . . . .	9
Ошанинъ Ю. В. . . . .	85
Ошибковъ И. А. . . . .	128
Ошурковъ М. М. . . . .	118, 121
Ошурковъ П. М. . . . .	121
Ощепковъ Г. П. . . . .	126
Ощепковъ И. В. . . . .	37
Ощепковъ Н. П. . . . .	47
Ощепковъ П. И. . . . .	126

II

Павлиновъ В. М., діак. . . . .	105
Павлиновъ Д. М. . . . .	112
Павлиновъ К. И., свящ. . . . .	136
Павлиновъ М. И., свящ. . . . .	149
Павлиновъ Н. И., свящ. . . . .	80
Павлиновъ Н. М., псал. . . . .	104
Павлиновъ П. И., свящ. . . . .	148
Павлиновъ О. И., діак. . . . .	109
Павлинскій Д. Г., свящ. . . . .	164
Павловскій Д. А., псал. . . . .	23
Павловскій И. Н. . . . .	47
Павловскій М. Л. . . . .	9
Павловскій Н. П. . . . .	38
Павловскій П. Н., свящ. . . . .	133
Павловъ В. В. . . . .	92
Павловъ В. Е., псал. . . . .	133
Павловъ В. П., псал. . . . .	128
Павловъ І. С., діак. . . . .	164
Павловъ Н. В. . . . .	14, 19, 27, 30 39
Павловъ П. В., псал. . . . .	150
Павловъ С. А., псал. . . . .	167

Стран.

Стран.

Падалка Н. П. . . . .	27
Падучевъ А. П. . . . .	99
Падучевъ В. А. . . . .	120, 122
Падучевъ В. Н. . . . .	72
Пажонъ-де-Монсе И. Г. . . . .	47
Пактовскій И. Г. . . . .	14, 163
Паламожныхъ М. К. . . . .	160
Палеологъ Н. И. . . . .	114, 121
Палкинъ А. Г. . . . .	12
Палкинъ П. А. . . . .	138, 139
Пальмовъ В. А., свящ. . . . .	103, 167
Пальмовъ Н. . . . .	19
Панаева А. И. . . . .	44
Панаевъ Ѳ. Н. . . . .	3, 43
Паникаровскій Д. Е., свящ. . . . .	157
Панинъ І. Д., псал. . . . .	159
Паницынъ А. Н. . . . .	89
Панневицъ И. Г. . . . .	46
Панневицъ Ю. Г. . . . .	65
Пановъ В. Д. . . . .	9
Пановъ І. С., свящ. . . . .	102
Пановъ М. С., діак. . . . .	149
Пановъ П. С. . . . .	130
Пантелеймоновъ В. Н. . . . .	140
Пантелеевъ А. В. . . . .	83
Пантелеевъ В. П. . . . .	93
Пантуевъ А. С., псал. . . . .	101
Пантуевъ С. А., діак. . . . .	134
Пановъ С. М. . . . .	138
Пантохинъ Н. А. . . . .	85, 89
Панфиловъ П. Д. . . . .	30
Панцержинскій Ч. В. . . . .	153
Панченко С. А. . . . .	7
Панычевъ И. С., псал. . . . .	55
Паньковъ А. И., псал. . . . .	81
Паркачевъ А. М. . . . .	73
Парневскій П. И. . . . .	110
Паршаковъ М. Д. . . . .	85
Паршинъ М. П. . . . .	13
Парфентьевъ Н. Л. . . . .	38
Парышевъ В. А., псал. . . . .	105
Парышевъ Е. Е., свящ. . . . .	100, 109

Пастаноговъ В. З. . . . .	46
Пастуховъ А. Е. . . . .	64
Пастуховъ В. Г. . . . .	129, 140
Пастуховъ И. И. . . . .	132
Пастуховъ К. А. . . . .	131, 132
Пастуховъ М. Г. . . . .	141
Пастуховъ Н. Е. . . . .	64
Пастуховъ Н. Н. . . . .	142
Патласовъ Т. М. . . . .	14
Патрикѣевъ В. И. . . . .	93
Патрушевъ М. И. . . . .	36
Патрушевъ М. С. . . . .	67
Патрушевъ Н. Т. . . . .	130
Паули-фонъ И. И. . . . .	83
Паутовъ П. И. . . . .	111
Пахарнаевъ А. О. . . . .	3, 127, 128, 129, 137
Пахтинъ А. Ф. . . . .	144
Пацевичъ М. В. . . . .	16
Пашихинъ К. А. . . . .	34
Пашихинъ Л. М. . . . .	27
Пашковскій В. О. . . . .	83
Пашковскій Д. К. . . . .	113
Пашковскій И. И. . . . .	8
Пашковъ Н. Г. . . . .	114
Пейкеръ Н. М. . . . .	154, 159
Пепеляевъ В. М., свящ. . . . .	80
Первушина Л. В. . . . .	20
Первушинъ А. А., свящ. . . . .	52, 53, 55
Первушинъ А. М. . . . .	50
Первушинъ А. М., діак. . . . .	103
Первушинъ А. Ѳ., свящ. . . . .	103
Первушинъ В. А., псал. . . . .	24
Первушинъ В., псал. . . . .	137
Первушинъ В. І., діак. . . . .	58
Первушинъ І. В., свящ. . . . .	136, 138
Первушинъ І. М., свящ. . . . .	165
Первушинъ М. Н., псал. . . . .	101
Первушинъ Н. В., свящ. . . . .	95
Первушинъ Н. М., свящ. . . . .	164
Первушинъ Н. Н., свящ. . . . .	165
Первушинъ П. В., свящ. . . . .	53

Стран.

Стран.

Первущинъ П. М., діак. . . . .	86
Первущинъ П. С. . . . .	118, 123
Перебаскинъ А. П. . . . .	48
Перебатовъ І. С., свящ. . . . .	54
Переберинъ А. М., псал. . . . .	102
Переберинъ В., псал. . . . .	150
Переллевъ А. П. . . . .	123
Перетць Г. Е. . . . .	123
Перяславцевъ О. А. . . . .	113, 115, 124
Перминовъ А. Н. . . . .	20
Перминовъ М. Д. . . . .	45
Перминовъ Н. Н., псал. . . . .	22
Пермякова М. А. . . . .	40
Пермякова М. Л. . . . .	40
Пермяковъ А. М. . . . .	45
Пермяковъ В. Н. . . . .	65
Пермяковъ Н. Л. . . . .	28, 40
Перовъ Г. Ф., свящ. . . . .	103
Перфильевъ С. С. . . . .	9
Пестряковъ В. Н. . . . .	100
Петрова А. И. . . . .	119
Петрова В. К. . . . .	86
Петрова Е. А. . . . .	16
Петрова П. М. . . . .	109
Петровичевъ А. К. . . . .	161
Петровскій Д. О. . . . .	124
Петровъ А. А. . . . .	6, 7
Петровъ А. А., діак. . . . .	87
Петровъ А. А., псал. . . . .	105
Петровъ А. Н. . . . .	65
Петровъ А. П. . . . .	75
Петровъ В. А. . . . .	65, 110
Петровъ В. К., свящ. . . . .	104
Петровъ Д. С., свящ. . . . .	167
Петровъ Е. А., свящ. . . . .	25
Петровъ Е. М. . . . .	143
Петровъ Е. Н. . . . .	140
Петровъ И. В. . . . .	156
Петровъ И. Г. . . . .	66
Петровъ И. И., псал. . . . .	136
Петровъ І. К. . . . .	75

Петровъ І. Р., свящ. . . . .	87
Петровъ К. В., псал. . . . .	157
Петровъ К. М. . . . .	66
Петровъ Л. О. . . . .	142
Петровъ М. М., свящ. . . . .	150
Петровъ Н. С. . . . .	37, 63
Петровъ П. В. . . . .	143
Петровъ С. О. . . . .	112
Петровъ О. Т. . . . .	65
Петропавловскій Н. В., псал. . . . .	102
Петрученко И. А. . . . .	91
<b>Петръ</b> , преосвящ. . . . .	2, 4, 17, 18, 42
Печенкинъ В. А. . . . .	76
Печенкинъ А. С. . . . .	47
Печерцовъ С. С. . . . .	58, 63
Печуркинъ Н. П. . . . .	73
Пивинскій Н. А. . . . .	14, 39, 54, 65
Пикулинскій Г. И. . . . .	111
Пиленко З. А. . . . .	40
Пиликинъ С. В. . . . .	84, 89
Пинегинъ В. А. . . . .	67
Пинегинъ М. Е., свящ. . . . .	58
Пиновскій Ф. И. . . . .	112
Пинягинъ П. М. . . . .	77
Писаревъ А. М. . . . .	119, 123
Писаревъ В. А., діак. . . . .	132
Пискунова А. И. . . . .	127
Писцовъ П. П. . . . .	30
Письмова Е. И. . . . .	94
Питерскій И. М. . . . .	110
Питерскій Я. М. . . . .	136
Пичугинъ Г. А. . . . .	154
Пищалкинъ Н. С. . . . .	154
Плавекій Р. І. . . . .	29
Плаксинъ А. А. . . . .	50, 113
Плаксинъ А. И. . . . .	141
Платонида, монахиня . . . . .	17
Платоновъ Ф. И. . . . .	125
Платуновъ А. А. . . . .	91
Плетневъ А. І., діак. . . . .	95

Стран.

Плетневъ А. Я. . . . .	84
Плетневъ В., псал. . . . .	23
Плетневъ Г. И., свящ. . . . .	71
Плетневъ Е. И., свящ. . . . .	86
Плетневъ Е. І., діак. . . . .	62
Плетневъ І. А., свящ. . . . .	23
Плетневъ І. П., свящ. . . . .	71
Плетневъ М. Я. . . . .	114
Плетневъ Н. В., свящ. . . . .	101, 109
Плетневъ П. В., діак. . . . .	134
Плюсокскій Г. А. . . . .	129
Плотниковъ А. А., діак. . . . .	159
Плотниковъ А. А. . . . .	51
Плотниковъ А. М., псал. . . . .	165
Плотниковъ А. Н. . . . .	49
Плотниковъ А. Н., псал. . . . .	81
Плотниковъ В. А., свящ. . . . .	166
Плотниковъ Д. А., свящ. . . . .	95
Плотниковъ Е. М., псал. . . . .	25
Плотниковъ І. И., свящ. . . . .	148
Плотниковъ І. С., псал. . . . .	150
Плотниковъ М. А., свящ. . . . .	165
Плотниковъ М. Г. . . . .	13
Плотниковъ Н. . . . .	84
Плотниковъ Н. И., діак. . . . .	81
Плотниковъ П. В. . . . .	48
Плотниковъ П. Н. . . . .	49
Плѣвскій Ц. Ф. . . . .	139
Плѣшко П. М. . . . .	115
Плюснинъ А. И. . . . .	63
Плюснинъ Н. М. . . . .	119, 123
Плюснинъ О. А. . . . .	48
Плютинскій Д. И. . . . .	9
Плюхинъ Е. О., псал. . . . .	54
Побѣдоносцевъ В. В. свящ. . . . .	148, 149
Побѣдоносцевъ В. И. . . . .	33
Побѣдоносцевъ Д., свящ. . . . .	152
Побѣдоносцевъ П. В., псал. . . . .	80
Повалишинъ А. М. . . . .	5, 11, 13
Погадаевъ В. И. . . . .	112, 137
Погадаевъ И. Я. . . . .	110
Погодина Е. Г. . . . .	39

Стран.

Погодинъ П. Г. 1, 4, 16, 41, 42, 43, 124	
Погорѣловъ П. Д. . . . .	8
Подвиженъ Г. Е. . . . .	121, 124
Подгурскій П. Г. . . . .	127
Подкорытовъ Г. М. . . . .	110
Подкорытовъ М. Н. . . . .	140
Подлипскій П. Д. . . . .	10
Подосеновъ В., діак. . . . .	61
Подосеновъ Е. Д. . . . .	115
Подосеновъ Н. А., свящ. . . . .	3, 21
Подосеновъ О. И. . . . .	16
Подошевиновъ П. В. . . . .	49
Подъячева М. Н. . . . .	86
Подъячевъ К. Н. . . . .	116
Подымовскій С. Л. . . . .	110
Подюковъ И. Л. . . . .	41
Пожарскій Г. Е. . . . .	11, 45
Поздняковъ А. А., псал. . . . .	88
Поздняковъ К. А., діак. . . . .	59
Поклевскій-Козелль В. А. 16, 118, 121, 144	
Поклевскій-Козелль В. В. . . . .	143
Поклевскій-Козелль И. А. 16, 74, 75, 76	
Поклевскій-Козелль І. И. . . . .	16
Покровская М. А. . . . .	120, 121
Покровскій А. І., свящ. . . . .	134
Покровскій В. П. . . . .	5
Покровскій В. Ф., свящ. . . . .	87
Покровскій Е. М. . . . .	20
Покровскій И. В. . . . .	20
Покровскій Н. В. . . . .	154
Покровскій Н. К. . . . .	111, 113
Покровскій О. В., свящ. . . . .	23
Покрываловъ Н. С., діак. . . . .	106
Покрышкинъ В. Г. . . . .	16
Поларевъ П. В. . . . .	47
Поликсенія, монах. . . . .	108
Политовъ Г. С., псал. . . . .	25
Полкова Е. А. . . . .	119
Половниковъ Н. М. . . . .	14



Стран.

Пологихъ В. Ѳ. . . . .	161
Пологихъ И. Ѳ. . . . .	36
Полосухинъ Н. Г. . . . .	77
Полочанскій-Шеміотъ А. П. . . . .	116
Полукаровъ Н. Ѳ. . . . .	8
Поль Н. Д. . . . .	110
Полѣновъ В. К. . . . .	141
Полѣновъ К. П. . . . .	141
Полѣшукъ М. К. . . . .	92
Поляковъ А. Г., псал. . . . .	54
Поляковъ В. П. . . . .	82, 132
Поляковъ П., псал. . . . .	165
Поляковъ Ѳ. С. . . . .	51
Поляновскій В. Ѳ. . . . .	1
Полянскій-Улааъ . . . . .	114
Полянскій Я. А. . . . .	65
Померанцевъ П. А. . . . .	120
Пониковская Л. Ѳ. . . . .	161
Пономаревъ А. А., свящ. . . . .	96
Пономаревъ А. Д., діак. . . . .	103
Пономаревъ А. Д., псал. . . . .	104, 168
Пономаревъ А. Г., псал. . . . .	54
Пономаревъ А. Г., свящ. . . . .	69
Пономаревъ А. К., свящ. . . . .	23
Пономаревъ А. Н., діак. . . . .	164
Пономаревъ А. П., свящ. . . . .	148
Пономаревъ А. П., діак. . . . .	70
Пономаревъ А. П., псал. . . . .	78
Пономаревъ А. С. . . . .	123
Пономаревъ А. Ф., свящ. . . . .	105
Пономаревъ А. Ф., діак. . . . .	23
Пономаревъ А. Я. . . . .	3, 129
Пономаревъ А. Ѳ. . . . .	84, 85
Пономаревъ В., свящ. . . . .	157
Пономаревъ В. В., свящ. . . . .	165
Пономаревъ В. Г. . . . .	10
Пономаревъ В. Е., свящ. . . . .	168
Пономаревъ В. И., псал. . . . .	52
Пономаревъ В. Н., діак. . . . .	151
Пономаревъ В. П., свящ. . . . .	58
Пономаревъ В. Т., свящ. . . . .	97
Пономаревъ Г. Г. . . . .	73

Стран.

Пономаревъ Г. С., псал. . . . .	72
Пономаревъ Д. А. . . . .	85, 88
Пономаревъ Д. А., псал. . . . .	103
Пономаревъ Д. Е., свящ. . . . .	166
Пономаревъ Д. И. . . . .	63
Пономаревъ Д. М., свящ. . . . .	103
Пономаревъ Д. П., свящ. . . . .	105, 109
Пономаревъ И. В. . . . .	47
Пономаревъ И. И. . . . .	146, 154
Пономаревъ И. М., псал. . . . .	72
Пономаревъ Г. Г., діак. . . . .	79
Пономаревъ Г. Г., діак. . . . .	106
Пономаревъ Г. К., діак. . . . .	86
Пономаревъ Г. Н., свящ. . . . .	87
Пономаревъ Г. П., свящ. . . . .	23, 58
Пономаревъ К. А., протодіак. . . . .	21
Пономаревъ К. В., свящ. . . . .	59, 62
Пономаревъ К. Г., псал. . . . .	157
Пономаревъ К. Д., свящ. . . . .	135
Пономаревъ М. А. . . . .	29, 48
Пономаревъ М. Г., псал. . . . .	133
Пономаревъ М. Г., псал. . . . .	97
Пономаревъ М. Г., свящ. . . . .	105
Пономаревъ М. Н., діак. . . . .	104
Пономаревъ М. Н., псал. . . . .	166
Пономаревъ М. П., діак. . . . .	80
Пономаревъ М. Я. . . . .	76
Пономаревъ Н. А., свящ. . . . .	166
Пономаревъ Н. А., псал. . . . .	156
Пономаревъ Н. В. . . . .	16, 32
Пономаревъ Н. В., псал. . . . .	61
Пономаревъ Н. Д., псал. . . . .	166
Пономаревъ Н. Е., свящ. . . . .	151
Пономаревъ Н. М. . . . .	118
Пономаревъ Н. Н., свящ. . . . .	17, 19, 21
Пономаревъ Н. П., псал. . . . .	133, 159
Пономаревъ П., свящ. . . . .	158
Пономаревъ П. А. . . . .	47
Пономаревъ П. А., свящ. . . . .	81
Пономаревъ П. А., псал. . . . .	157
Пономаревъ И. Ф. . . . .	85
Пономаревъ П. В., псал. . . . .	81

Пономаревъ П. Г., свящ. . . . .	79, 95
Пономаревъ П. Г., свящ. . . . .	54
Пономаревъ П. Г., псал. . . . .	53
Пономаревъ П. М., свящ. . . . .	102
Пономаревъ П. Н., свящ. 88, 105,	149
Пономаревъ П. П., свящ. 86, 87,	88
Пономаревъ П. Я., свящ. 133, 137	
Пономаревъ С. Г., псал. . . . .	133
Пономаревъ С. И. . . . .	32, 153
Пономаревъ С. М., псал. . . . .	166
Пономаревъ С. П., свящ. 146, 147	
Пономаревъ О. А. . . . .	50
Пономаревъ О. С. . . . .	125
Пономаревъ І. І. свящ. . . . .	134
Пономаревъ О. С., псал. . . . .	82
Поносозъ А. Н., свящ. . . . .	59
Поносозъ Г. Е., свящ. . . . .	25
Поносозъ И. И., діак. . . . .	59
Поносозъ І. Ф., свящ. . . . .	59
Поносозъ М. Н. . . . .	57
Поносозъ Н. Ф., прот. 58, 60, 62	
Попатенко В. В. . . . .	29
Поповъ А. . . . .	109
Поповъ А. А. . . . .	14, 15
Поповъ А. А. 4, 5, 15, 16, 30,	39, 44, 55, 65
Поповъ А. А. . . . .	14, 15, 82
Поповъ А. А., свящ. . . . .	88
Поповъ А. А., псал. . . . .	61, 157
Поповъ А. В., псал. . . . .	79, 149
Поповъ А. В. . . . .	108
Поповъ А. В., діак. . . . .	23
Поповъ А. И., діак. . . . .	159
Поповъ А. И. . . . .	116
Поповъ А. И., псал. . . . .	102
Поповъ А. В., псал. . . . .	109
Поповъ А. І., прот. . . . .	22
Поповъ А. І., свящ. . . . .	45, 149
Поповъ А. І., псал. . . . .	53
Поповъ А. К. . . . .	15, 144

Поповъ А. М. . . . .	109, 116
Поповъ А. М., псал. 62, 98, 101	
Поповъ А. Н. . . . .	15
Поповъ А. Н., діак. . . . .	96
Поповъ А. П., свящ. . . . .	135, 136
Поповъ А. П., діак. . . . .	147
Поповъ А. П., псал. . . . .	59, 87
Поповъ А. С. . . . .	37
Поповъ А. С., свящ. 60, 101, 109	
Поповъ А. Ф., свящ. . . . .	53
Поповъ А. Я. . . . .	27
Поповъ А. О., псал. . . . .	71
Поповъ В. А., свящ. . . . .	23, 35
Поповъ В. А., свящ. . . . .	69, 134
Поповъ В. А., псал. . . . .	95
Поповъ В. В., свящ. . . . .	95
Поповъ В. Е. 14, 108, 120, 121	
Поповъ В. И. . . . .	20, 50, 85
Поповъ В. И., діак. 149, 157, 159	
Поповъ В. І., свящ. 24, 95, 165	
Поповъ В. І., псал. . . . .	103
Поповъ В. М., свящ. . . . .	78, 82
Поповъ В. Н. . . . .	49
Поповъ В. П. . . . .	37
Поповъ В. С., свящ. . . . .	94
Поповъ В. С., діак. . . . .	78
Поповъ В. Т., свящ. . . . .	24
Поповъ Г. В. . . . .	52
Поповъ Г., псал. . . . .	166
Поповъ Г. И., свящ. . . . .	70
Поповъ Г. Л., свящ. . . . .	136
Поповъ Г. С., діак. . . . .	80
Поповъ Д., псал. . . . .	149
Поповъ Д. И., прот. . . . .	71
Поповъ Д. І., свящ. . . . .	96
Поповъ Д. Н., діак. . . . .	87
Поповъ Д. С. . . . .	146
Поповъ Д. Я. . . . .	11
Поповъ Е. А., свящ. . . . .	147
Поповъ Е. И. . . . .	77
Поповъ Е. Ф., свящ. . . . .	87
Поповъ З. В., діак. . . . .	71

Стран.

Стран.

Поповъ И. А. . . . .	118
Поповъ И. И. . . . .	52
Поповъ И. М. . . . .	49
Поповъ И. Г., прот. . . . .	58
Поповъ И. П. . . . .	140, 144, 146
Поповъ И. П., псал. . . . .	87
Поповъ Пл. И., прот. . . . .	62
Поповъ Г. А., свящ. . . . .	54, 79
Поповъ Г. В., свящ. . . . .	148
Поповъ Г. Д., діак. . . . .	135
Поповъ Г. К., свящ. . . . .	59
Поповъ Г. Л., свящ. . . . .	134
Поповъ Г. Н., псал. . . . .	86
Поповъ Г. Я., свящ. . . . .	81
Поповъ К. Г., діак. . . . .	21
Поповъ К. И., діак. . . . .	69, 134
Поповъ К. М. . . . .	145
Поповъ К. О., свящ. . . . .	106
Поповъ Л. А. . . . .	111
Поповъ Л. В., псал. . . . .	96
Поповъ М. . . . .	60
Поповъ М. А. . . . .	119
Поповъ М. А., свящ. . . . .	78
Поповъ М. А., псал. . . . .	79
Поповъ М. В., псал. . . . .	135
Поповъ М. Г., псал. . . . .	24
Поповъ М. П. . . . .	96
Поповъ М. Л., свящ. . . . .	133, 137
Поповъ М. Я. . . . .	43, 49
Поповъ М. Я., протодіак. . . . .	18, 21
Поповъ Н. А. . . . .	139, 161
Поповъ Н. А., свящ. . . . .	79, 86
Поповъ Н. А., псал. . . . .	147
Поповъ Н. Д., діак. . . . .	78
Поповъ Н. И. . . . .	7, 57, 78, 93
Поповъ Н. К. . . . .	43
Поповъ Н. В. . . . .	11
Поповъ Н. В., свящ. . . . .	166
Поповъ Н. М., свящ. . . . .	105
Поповъ Н. Н. . . . .	43, 44
Поповъ Н. Н., псал. . . . .	59
Поповъ Н. П. . . . .	84, 124

Поповъ Н. П., свящ. . . . .	86, 88
Поповъ Н. С., свящ. . . . .	60
Поповъ Н. О., псал. . . . .	159
Поповъ П. А. . . . .	51
Поповъ П. А., свящ. . . . .	53
Поповъ П. А., діак. . . . .	102
Поповъ П. В. . . . .	68, 72
Поповъ П. И., псал. . . . .	60, 67, 142
Поповъ П. Г., прот. . . . .	56
Поповъ П. И., псал. . . . .	81
Поповъ П. М., свящ. . . . .	53
Поповъ П. Н. . . . .	27
Поповъ П. Н., псал. . . . .	151
Поповъ П. О. . . . .	38
Поповъ Р. С. . . . .	2, 43
Поповъ С. И. . . . .	98
Поповъ С. И., псал. . . . .	134
Поповъ С. Г., свящ. . . . .	102
Поповъ С. М., діак. . . . .	81
Поповъ С. Н., свящ. . . . .	135
Поповъ С. Н., прот. . . . .	136, 138
Поповъ С. С. . . . .	75, 91
Поповъ С. Ф., псал. . . . .	80
Поповъ Т. Т., свящ. . . . .	80
Поповъ Ф. С. . . . .	64
Поповъ Х. В., псал. . . . .	164
Поповъ О. А., свящ. . . . .	137
Поповъ О. М., свящ. . . . .	22, 42
Поповъ О. П. . . . .	39
Поротниковъ М. О., псал. . . . .	168
Порошинъ А. Г., свящ. . . . .	86
Порошинъ А. Н., свящ. . . . .	70
Порошинъ А. С., свящ. . . . .	135, 148
Порошинъ А. Т., свящ. . . . .	55
Порошинъ В. С., свящ. . . . .	136
Порошинъ Г. Н., псал. . . . .	107
Порошинъ Г. П., свящ. . . . .	94
Порошинъ Н. А. . . . .	20
Порошинъ Г., свящ. . . . .	151
Порошинъ Л. Г. . . . .	45
Порошинъ П. А., псал. . . . .	53
Порошинъ С. А., псал. . . . .	25

Порошинъ С. Т., псал.	54
Порфирьевъ П. Г., псал.	71
Посохинъ А. Г., свящ.	24
Посохинъ А. П., діак.	69
Посохинъ А. С., свящ.	135
Посохинъ А. О.	83
Посохинъ В. К., псал.	59
Посохинъ І. А., свящ.	96
Посохинъ І. Г., свящ.	60
Посохинъ Л. К., псал.	60
Посохинъ М. Г., свящ.	23
Посохинъ М. П.	129
Посохинъ П. А., псал.	58
Поспѣвъ М. М., псал.	72
Поспѣловъ А. Н., псал.	102
Поспѣловъ В. Н., діак.	156
Постниковъ А. А.	2
Постниковъ А. М.	37
Постниковъ К. В.	7
Постниковъ П. Е.	99
Постниковъ С. И.	115
Потеряевъ А. А.	32
Потеряевъ М. С.	46
Потоловскій К. А.	129
Потоцкая В. В.	20
Потоцкій М. Я., свящ.	87
Потоцкій Н. В., псал.	80
Потоцкій П. С.	3, 19
Потылицинъ Д. Д.	38
Правохенскій А. Л.	29
Праховъ К. Н.	65
Премьинъ-Квинто А. Ф.	7
Преде Я. Н.	37
Преде Я. М.	37
Предтеченская В. Я.	119
Предтеченскій В. О.	15
Преображенскій Г. І., свящ.	54
Преображенскій М. Г., свящ.	60
Преображенскій П. О.	2
Прибылевъ А. діак.	135
Прибылевъ А. В., діак.	70
Прибылевъ П. П., свящ.	106

Прикъ М. Е.	93
Приможеновъ В. Г., свящ.	104
Присадскій М. В., свящ.	72
Приселковъ В. З.	152
Прозоровскій А. И. 3, 5, 19, 27,	43
Прозоровскій Н. Н.	30
Прозоровъ А. Н., свящ.	150
Прозоровъ Н. І., свящ.	167
Прокоповичъ	128
Прокошевъ И. Д.	35
Просвириинъ А. Н.	33
Просвириинъ Н. П.	161
Простакишинъ Д. І., псал.	165
Простосердовъ И. В.	111, 145
Протасовъ А. Н.	91
Протасовъ М. М., свящ.	150
Протопоповъ А. П., псал.	135, 167
Протопоповъ В. В.	2
Протопоповъ І. В., свящ.	86
Протопоповъ Н. Н.	16
Прохоровъ В. С.	125
Процеровъ М. О.	84
Прусовъ Д. Е.	162
Псаломщиковъ В. Г., свящ.	106
Псаломщиковъ Г. И.	83
Псаломщиковъ І. І., свящ.	102
Псаломщиковъ Й., псал.	103
Псаломщиковъ И. И.	50
Псаломщиковъ Л. В., свящ.	107
Псаломщиковъ Л. Е., свящ.	134
Псаломщиковъ П. И.	51
Пудовьянъ О. З.	57, 63
Пузыревъ В. А., псал.	164
Пузыревъ Д. І., свящ.	107
Пузыревъ І. С., свящ.	106
Пузыревъ І. О., свящ.	109
Пузыревъ Л. М., псал.	87
Пузыревъ М. Д., свящ.	150
Пузыревъ М. Д., псал.	105, 106
Пузыревъ Н. А., діак.	168
Пузыревъ П. Л., псал.	106

Пузыревъ С. И. . . . .	2
Пукинецъ А. И. . . . .	1
Пуссетъ П. А. . . . .	91
Пустынниковъ С., псал. . . . .	97
Путилинъ И. И. . . . .	160
Путиловъ И. С., свящ. . . . .	25
Путиловъ П. И., псал. . . . .	25
Путимцевъ М. Ф. . . . .	129
Пушкаревъ В. О. . . . .	15
Пушковскій Н. А. . . . .	139
Пушь Е. И. . . . .	6
Пшеничниковъ М. Ф. . . . .	120
Пшеницынъ В. Е. . . . .	99
Пшеницынъ И. Е. . . . .	99
Пырѣва Ю. А. . . . .	139
Пьянковъ А. Е. . . . .	73
Пьянковъ А. Е., прот. . . . .	71
Пьянковъ А. Г., свящ. . . . .	87
Пьянковъ А. Н., псал. . . . .	134
Пьянковъ В. Г., свящ. . . . .	58, 62, 151
Пьянковъ В. Н., свящ. . . . .	70, 72
Пьянковъ Г. В., свящ. . . . .	70
Пьянковъ Г. Н., свящ. . . . .	158
Пьянковъ Е. В., псал. . . . .	103
Пьянковъ Е. Д. . . . .	75, 76
Пьянковъ И. В., прот. . . . .	3, 17, 18, 19, 21
Пьянковъ Г. А., свящ. . . . .	70
Пьянковъ Г. Н., діак. . . . .	72
Пьянковъ Г. П., свящ. . . . .	14, 19, 20, 21, 40, 43
Пьянковъ М. А. . . . .	116
Пьянковъ Н. А. . . . .	91, 139
Пьянковъ Н. В., свящ. . . . .	71
Пьянковъ Н. П. . . . .	68
Пьянковъ П. А. . . . .	51, 100
Пьянковъ П. В., свящ. . . . .	70
Пьянковъ П. Н., свящ. . . . .	22
Пьянковъ П. Н., псал. . . . .	23
Пьянковъ П. О., свящ. . . . .	24
Пьянковъ С. В., свящ. . . . .	69

Пьянковъ О. Н. . . . .	138
Пѣтуховъ А. И. . . . .	74, 76
Пѣтуховъ Д. А., псал. . . . .	136
Пѣтуховъ Г. А., псал. . . . .	96
Пѣтуховъ М. И. . . . .	51
Пѣтуховъ Н. М. . . . .	155
Пѣтуховъ П. Е. . . . .	90
Пѣтуховъ П. С. . . . .	131, 141
Пѣтуховъ О. И., псал. . . . .	70
Пятницкій А., діак. . . . .	164
Пятницкій Н. П., псал. . . . .	135
Пятницкій Ф. И. . . . .	50
Пятунинъ О. С., свящ. . . . .	26

**Р**

Радванскій К. П. . . . .	145
Радванъ-Рыпинскій М. К. . . . .	141
Радоминскій М. Я. . . . .	47
Рагозинъ М. И. . . . .	28
Радостовъ П. Н. . . . .	127
Раевскій В. В. . . . .	85
Раевскій Н. Л. . . . .	8
Раздеришинъ В. Д. . . . .	47
Размахнинъ А. И., псал. . . . .	150
Размахнинъ А. М., псал. . . . .	148
Разказчиковъ И. С. . . . .	34
Райскій А. П. . . . .	8
Райскій М. П., псал. . . . .	60
Ракшинскій Г. Г., свящ. . . . .	137
Раленбекъ А. Д. . . . .	15, 45
Раленбекъ В. Д. . . . .	11
Раменскій А. П. . . . .	14, 16, 19, 42, 43
Распоповъ Н. А., свящ. . . . .	96
Распутина Е. А. . . . .	122
Расснеръ Д. Л. . . . .	127
Ратомскій К. К. . . . .	29
Ратомскій С. К. . . . .	130
Рачевъ А. И. . . . .	64
Раша Р. О. . . . .	139
Ревринъ А. А., свящ. . . . .	134, 138

	Стран.
Ребринь А. В., свящ. . . . .	158
Ребринь А. Г., свящ. . . . .	158
Ребринь А. Г., псал. . . . .	70, 166
Ребринь А. Е., псал. . . . .	104
Ребринь В. А., свящ. . . . .	148
Ребринь В. А., псал. . . . .	167
Ребринь В. М., псал. . . . .	103
Ребринь В. Ф., свящ. . . . .	165
Ребринь Л. Г., псал. . . . .	152
Ребринь М. И., псал. . . . .	150
Робринъ Н. А., свящ. . . . .	158
Ревинъ О. О. . . . .	58
Редикорцевъ В. Н. . . . .	110
Рейнгардъ А. А. . . . .	6
Ремяниковъ П. С. . . . .	30, 43
Ремяниковъ С. Е. . . . .	52
Ремяниковъ С. С. . . . .	52
Реренъ А. И. . . . .	84, 85
Ретивовъ М. И. . . . .	129
Ретвовскій М. П., псал. . . . .	71
Речинскій В. Д. . . . .	115
Ржевскій В. М. . . . .	45, 46
Ришинскій А. И. . . . .	115
Рихтеръ М. Ф. . . . .	13
Рихтеръ Н. А. . . . .	37
Роговская А. Л. . . . .	156
Роговъ Н. А. . . . .	3
Рогожинъ В. П. . . . .	58
Рогожниковъ А. А. . . . .	38
Рогожниковъ В. А. . . . .	38
Рогозинниковъ М. А., церк. . . . .	97
Родзевичъ І. И. . . . .	8
Родионовъ А. В. . . . .	69
Родионовъ А. С. . . . .	143
Родионовъ В. А. . . . .	143
Рожановскій И. В. . . . .	8
Рожанскій А. М. . . . .	111, 116
Рождественская Е. Я. . . . .	40
Рождественскій Л. П., свящ. . . . .	62
Рождественскій Н. В. . . . .	77
Рождественскій Н. Г. . . . .	12, 44
Рождественскій Н., свящ. . . . .	60

	Стран.
Рожковъ Н. А. . . . .	39
Рожковъ О. А. . . . .	47
Розановъ И. В. . . . .	10, 42
Розинъ Н. С., свящ. . . . .	104
Розова С. В. . . . .	94
Розовъ П. А. . . . .	14
Роледеръ И. К. . . . .	161
Романовскій С. Н., свящ. . . . .	108
Романовъ А. А., свящ. . . . .	95
Романовъ А. И. . . . .	15
Романовъ И. Ив. . . . .	38
Романовъ И. И. . . . .	29, 43
Романовъ И. І. діак. . . . .	105
Романовъ И. П. . . . .	20
Романовъ І. І., свящ. . . . .	102
Романовъ Л., псал. . . . .	70
Романовъ М. А., псал. . . . .	25
Романовъ М. П. . . . .	56
Романовъ М. С., псал. . . . .	80
Романовъ П. С., свящ. . . . .	87
Романовъ П. С., псал. . . . .	80
Ромяновъ С. К. . . . .	37
Романовъ С. П., свящ. . . . .	80
Романовъ С. С., свящ. . . . .	24
Ромашевъ Д. А. . . . .	7
Ромодинъ А., діак. . . . .	80
Ромодинъ Н. Я. . . . .	37
Росепскій І. К. . . . .	112
Ростовскій А. Д. . . . .	128, 137
Ростовцевъ С. И. . . . .	41
Ростоцкій В. О. . . . .	130
Роценскій К. И. . . . .	118, 220, 122
Рубцевъ Г. А. . . . .	145
Руденко И. С. . . . .	9
Рукавишниковъ С. И. . . . .	49
Рукавишниковъ Н. О. . . . .	125
Рулевъ Н. У. . . . .	12
Рума Р. Н. . . . .	3
Румянцевъ В. И. . . . .	8
Румянцевъ Н. П. . . . .	37
Рупинскій К. И. . . . .	29
Рупрехтъ Г. Ф. . . . .	110

Стран.

Стран.

Рябовъ В. А. . . . .	161
Русановъ І. І., діак. . . . .	54
Русановъ І. Т., псал. . . . .	53
Русановъ Л. А. . . . .	67
Русановъ М. П., діак. . . . .	53
Русановъ П. Т., псал. . . . .	54
Русскихъ Н. А. 119, 120, 121, 122	
Рутовъ Н. А., псал. . . . .	133
Руфина, игуменія . . . . .	17
Рыболовлевъ В. М., псал. . . . .	103
Рыжиковъ И. И. . . . .	71, 75
Рыловъ А. Н. . . . .	11
Рымкевичъ І. И. . . . .	8
Рыхликъ Ѳ. Ѳ. . . . .	47
Рыхликъ Е. Ѳ. . . . .	46
Рычковъ А. А., свящ. . . . .	59
Рычковъ І. В., псал. . . . .	148
Рычковъ К. С. . . . .	124
Рычковъ П. А., діак. . . . .	24
Рычковъ Н. В., псал. . . . .	165
Рѣшетниковъ Н. В. . . . .	57
Рѣшетовъ Д. К. . . . .	132
Рябининъ А. А. . . . .	27
Рябининъ А. И. . . . .	132
Рябининъ В. И. . . . .	141
Рябининъ Г. И. . . . .	15
Рябовъ В. А., псал. . . . .	24
Рябовъ П. Г. . . . .	75
Рябовъ С. И. . . . .	7
Рябухинъ А. Е. . . . .	45
Разановъ А. В. . . . .	13
Разановъ Н. В. . 114, 117, 121	
Разанцевъ В. А. . . . .	63
Разанцевъ В. Н. . . . .	5
Разанцевъ В. С. . . . .	55
Разанцевъ И. А. . . . .	63
Разанцевъ С. С. . . . .	58
Ряпасовъ А. Г. . . . .	115

С

Сабанѣвъ Д. П. . . . .	99
------------------------	----

Сабиръ А. М. . . . .	90
Саблицъ А. В. . . . .	74
Сабодашъ М. К. . . . .	33
Сабуровъ А. І., свящ. . . . .	102
Сабуровъ А. Н., діак. . . . .	71
Сабуровъ В. Я. . . . .	152
Сабуровъ Г. А. . . . .	126
Сабуровъ Р., псал. . . . .	60
Савватѣвъ А. Е. . . . .	90, 91
Савеловъ А. Н., свящ. . . . .	78
Савеловъ А. Н., псал. . . . .	79
Савеловъ В. Н., псал. . . . .	80
Савеловъ Н. А., свящ. . . . .	80, 82
Савиневъ Н. А. . . . .	155
Савинъ А. Н. . . . .	154
Савинъ И. А. . . . .	115
Савинъ М. Н. . . . .	114
Савинъ П. П. . . . .	45
Савицкій В. Н. . . . .	140
Савичевъ С. Е. . . . .	23
Савастьяновъ М. М. . . . .	55
Садиковъ М. П. . . . .	38
Садовниковъ И. А. . . . .	99
Садовскій К. А. . . . 57, 58, 82	
Сажинъ Н. І., псал. . . . .	94
Сажинъ П. И. . . . .	112
Сайковская Е. С. . . . .	86
Саканцевъ А. В. . . . .	142
Саламатовъ Н. Н. . . . .	89
Салминъ Авр., свящ. . . . .	96
Салминъ А. Д., свящ. . . . .	22, 42
Салминъ А. С., діак. . . . .	71
Салминъ Г. А. . . . .	38
Салминъ П. Н., діак. . . . .	61
Салминъ Ѳ. А. . . . .	72
Салминъ Ѳ. И. . . . .	130
Салтыковъ А. А. . . . .	113
Салтыковъ А. М. . . . .	33
Салтыковъ Г. Н. . . . .	75
Сальмоновичъ Е. О. . . . .	6
Сальниковъ В. М. . . . .	69
Самаринъ А. И. . . . .	35

	Стран.
Самаринъ А. С., свящ. . . . .	104
Самаринъ А. И. . . . .	68
Самаринъ Е. К. . . . .	34
Самаринъ К. А. . . . .	3, 40, 43
Самойловъ А. А. . . . .	126
Самойловъ А. Д. . . . .	6
Самокрутовъ Е. М. . . . .	15
Самосатскій А. А. . . . .	64, 65
Савдригаило Д. Я. . . . .	120
Санниковъ Д. К. . . . .	124
Сапожниковъ В., псал. . . . .	70
Сапожниковъ В. П., свящ. . . . .	78
Сапожниковъ І. Н., свящ. . . . .	61
Сапожниковъ М. Н., свящ. . . . .	61
Сапожниковъ Н. А., діак. . . . .	70
Сапожниковъ Н. Н. . . . .	28
Сапожниковъ П. П., свящ. . . . .	59
Сапожниковъ П. О. . . . .	126
Сапѣгинъ П. Г. . . . .	46
Сапѣгинъ П. Д. . . . .	45
Сарафановъ М. М. . . . .	122
Сарафановъ П. О., свящ. . . . .	82
Сари А. С. . . . .	37
Сартаковъ Г. Г. . . . .	90
Сартаковъ С. Л. . . . .	89
Сафоновъ М. Г. . . . .	77, 78
Сахаровъ А. А., свящ. . . . .	131, 135, 138
Сахаровъ Б. Н. . . . .	8
Сахаровъ И. К. . . . .	19
Сахаръ С. О. . . . .	26
Сбитневъ А. П. . . . .	69
Сбитневъ Н. А., свящ. . . . .	70
Сваловъ Гер., псал. . . . .	70
Свентицкій А. А. . . . .	3, 11, 12
Свиридова Л. П. . . . .	94
Свиридова И. И. . . . .	14
Свиридовъ С. А. . . . .	3, 90, 91, 94
Свіязенинъ К. П. . . . .	9
Свѣдомскій П. И. . . . .	13
Свѣтницкій А. А. . . . .	44
Свѣтловъ А. Я. . . . .	17, 44

	Стран.
Свѣтлосановъ А. А. . . . .	8
Свѣтлостоковъ Е. В., свящ. . . . .	133
Свѣчинъ Г. А. . . . .	123
Свѣчинъ Н. А. . . . .	124, 126
Свѣчниковъ А. А., псал. . . . .	96
Свѣчниковъ Е. І., свящ. . . . .	80
Свѣчниковъ П. И. . . . .	142
Севастьяновъ Е. И. . . . .	41
Севастьяновъ И. В. . . . .	75
Севастьяновъ-Корѣвичикъ М. Я. . . . .	114, 121
Селезневъ В. Г., псал. . . . .	96
Селезневъ Д., псал. . . . .	136
Селивановъ А. В. . . . .	144
Селивановъ В. И. . . . .	16, 20
Селивановъ Н. А. . . . .	51
Селивановъ Н. В., свящ. . . . .	72
Селивановъ Н. С. . . . .	3, 14, 51, 52, 55
Селивановъ П. А. . . . .	36
Сельменскій А. Л., свящ. . . . .	150, 151, 163, 164
Сельменскій В. В., свящ. . . . .	104
Сельменскій В. В., діак. . . . .	107
Сельменскій Г. А., псал. . . . .	164
Сельменскій Г. Л., свящ. . . . .	107
Сельменскій М. А., псал. . . . .	151
Сельменскій М. К., псал. . . . .	107
Сельменскій Н. А., свящ. . . . .	109, 119
Сельцовъ О. Г. . . . .	14
Селюгинъ А. М. . . . .	15
Селянинъ Н. П. . . . .	116
Семенниковъ В. А. . . . .	109
Семенова А. Г. . . . .	109
Семенова К. Е. . . . .	152
Семенова С. Е. . . . .	75
Семеновичъ И. Н. . . . .	56
Семеновъ А. И. . . . .	67, 69
Семеновъ В. Г., свящ. . . . .	106
Семеновъ Г., псал. . . . .	70
Семеновъ И. В. . . . .	143



Стран.

Стран.

Семеновъ Н. В. . . . . 74, 76  
 Семеновъ Н. Г., псал. . . . . 81  
 Сементовскій М. М. . . . . 27  
 Семериковъ Г. П., діак. . . . . 167  
 Семушинъ Н. М. . . . . 117  
 Семченковъ В. К. . . . . 14, 62  
 Сенюшкина Е. П. . . . . 40  
 Сергіевскій А. Н. . . . . 83, 113  
 Сергіевъ А. А., свящ. . . . . 81  
 Сергій, іеромон. . . . . 17  
 Сергѣевъ В. М., свящ. . . . . 166  
 Сергѣевъ В. П. . . . . 111  
 Сергѣевъ С. И. . . . . 12, 43  
 Сергѣевыхъ А. И. . . . . 100  
 Сердобинскій Н. Я. . . . . 90, 91, 98  
 Сердобовъ К. В. . . . . 114  
 Серебрянникова Е. П. . . . . 15, 42, 44  
 Серебрянниковъ А. А., псал. 134,  
 135  
 Серебрянниковъ А. Г., свящ. 101,  
 120  
 Серебрянниковъ А. Г., псал. 54  
 Серебрянниковъ А. Н., свящ. 168  
 Серебрянниковъ В. А. . . . . 125  
 Серебрянниковъ В., свящ. . . . . 168  
 Серебрянниковъ В. И. . . . . 116  
 Серебрянниковъ В. Н., псал. 58  
 Серебрянниковъ Г. П., діак. 87  
 Серебрянниковъ Г. Н., псал. 106  
 Серебрянниковъ Г. С., свящ. 21,  
 41  
 Серебрянниковъ К. И., . . . . . 155  
 Серебрянниковъ К. Н., псал. 72  
 Серебрянниковъ Л. І., свящ. 70  
 Серебрянниковъ Н. В., свящ. 95  
 Серебрянниковъ Н. В., псал. 164  
 Серебрянниковъ Н. И., свящ. 69  
 Серебрянниковъ Н. Л., свящ. 22  
 Серебрянниковъ Н. Л. . . . . 62  
 Серебрянниковъ П. А., прот. 50, 51  
 52  
 Серебрянниковъ П. Г. . . . . 143

Серебрянниковъ П. Н. 3, 19, 20,  
 41, 43  
 Серебрянниковъ П. Н., свящ. 71  
 Серебрянниковъ П. П., свящ. 21  
 Серебрянниковъ П. П., діак. 53  
 Серебрянниковъ Ф. А., псал. 61  
 Серебрянниковъ Ф. Д., свящ. 164  
 Серебровъ В. И. . . . . 92  
 Серебровъ Ф. П. . . . . 92  
 Серебряковъ В. Я. . . . . 34, 75, 82  
 Серебряковъ И. В. . . . . 129  
 Серебряковъ И. И. . . . . 146  
 Серегинъ М. И. . . . . 147  
 Середининъ П. А. . . . . 100  
 Сесюнинъ В. И. . . . . 47  
 Сибиряковъ А. М. . . . . 47  
 Сибиряковъ Г. К. . . . . 125  
 Сибиряковъ Н. Д. . . . . 75  
 Сибиряковъ С. И. . . . . 84, 88  
 Сивковъ О. В. . . . . 51  
 Сиговъ И. С. . . . . 16, 31, 123  
 Сидоровъ А., діак. . . . . 106  
 Сидяковъ Г. И. . . . . 91, 93  
 Сикорскій В. А., свящ. . . . . 59  
 Силаевъ Д. А. . . . . 9  
 Силаевъ П. Д. . . . . 9  
 Силинъ П. Н. . . . . 10  
 Силинъ С. Л. . . . . 15  
 Силинъ Ф. С. . . . . 5  
 Силлингъ . . . . . 37  
 Сильванскій Д. М. . . . . 74  
 Сильвестровъ А. П., свящ. . . . . 136  
 Сильвестровъ Е. О., діак. . . . . 166  
 Сильвестровъ К. Ф. . . . . 27  
 Сильвестровъ М., свящ. . . . . 168  
 Сильвестровъ Н. П., псал. . . . . 167  
 Сильвестровъ П., свящ. . . . . 106  
 Сильвестровъ П. Ф., псал. . . . . 148  
 Сильвестровъ С. А. . . . . 128, 138  
 Симановъ В. Е. . . . . 121  
 Симановъ Е. М. . . . . 121  
 Симановъ И. И. . . . . 119, 121

Стран.

Симашко А. Ф. . . . .	127, 129
Симонинъ М. З. . . . .	162
Симоновскій А. Д., діак . . . . .	104
Симоновскій В. Д., свящ. . . . .	106
Симоновскій И. П. . . . .	35
Симоновскій К. П. . . . .	67
Симоновскій М. Д. . . . .	152
Симоновъ А. М. . . . .	118, 120
Симоновъ Д. С., свящ. . . . .	79
Симоновъ И. И. . . . .	117
Симоновъ Н. И. . . . .	35
Симоновъ Н. М. . . . .	121
Синайскій С. М., свящ. . . . .	96
Синельниковъ Н. В. . . . .	112
Синакевичъ А. В. . . . .	16, 19, 29, 36, 42
Синакевичъ В. С. . . . .	83
Синакевичъ Т. В. . . . .	155
Скворцовъ П., свящ. . . . .	136
Синицынъ Н. А. . . . .	14, 152
Синицынъ П., псал. . . . .	158
Сипягинъ В. В. . . . .	47
Сироткинъ С. Г. . . . .	137, 138
Ситниковъ В. Г., діак. . . . .	61
Ситниковъ В. І., псал. . . . .	165
Ситниковъ М. М., псал. . . . .	94
Ситниковъ М. О., свящ. . . . .	81
Ситниковъ Н. І., псал. . . . .	165
Ситниковъ П. А. . . . .	32
Ситниковъ П. Л., свящ. . . . .	147
Ситниковъ П. П., свящ. . . . .	157
Ситниковъ П. П., псал. . . . .	148
Скавронскій А. П. . . . .	126
Скалозубовъ Н. Л. . . . .	3
Скардалицкій А. И. . . . .	49
Скарчевскій-Ботяновскій В. М. . . . .	115
Скачковъ И. И. . . . .	3
Скворцова О. И. . . . .	15, 42
Скворцовъ А. А., свящ. . . . .	167
Скворцовъ А. И., свящ. . . . .	151
Скворцовъ І. А., псал. . . . .	151
Скворцовъ С. А., діак. . . . .	166

Стран.

Скворцовъ Н. І. . . . .	12
Скворцовъ П., свящ. . . . .	136
Скибицкій М. И. . . . .	51
Скиндеръ К. Л. . . . .	37
Скоробогатовъ К. П. . . . .	9
Скородумовъ А. П. . . . .	38
Скорупскій Г. Н. . . . .	116
Скорупскій И. Н. . . . .	114
Скудовичъ П. С. . . . .	47
Скураговичъ П. О. . . . .	2
Скурскій О. О. . . . .	85
Славянскій С. А. . . . .	13
Славнинъ А. И., свящ. . . . .	69
Славнинъ В. В., діак. . . . .	87
Славнинъ В. С., псал. . . . .	95
Славнинъ И. А., свящ. . . . .	106
Славнинъ І. В., діак. . . . .	81
Славнинъ К. С. . . . .	109
Славнинъ Л. П., діак. . . . .	136
Славнинъ Н. А., псал. . . . .	23, 70
Славнинъ П. Е., псал. . . . .	81
Славнинъ П. И., прот. . . . .	132, 134
Славнинъ П. П., свящ. . . . .	69
Славнинъ С. В., свящ. . . . .	61
Славнинъ С. П. . . . .	130
Славяновъ Н. Г. . . . .	43, 45
Сладчанскій М. А., свящ. . . . .	150
Сланскій О. О. . . . .	84
Словцовъ А. А., свящ. . . . .	25
Словцовъ А. Е., свящ. . . . .	133
Словцовъ В. В., псал. . . . .	155
Словцовъ В. І., свящ. . . . .	159
Словцовъ В. П., свящ. . . . .	136, 138
Словцовъ Д. Н., свящ. . . . .	107
Словцовъ И., псал. . . . .	157
Словцовъ К. А., діак. . . . .	151
Словцовъ К. К., діак. . . . .	95
Словцовъ Л. И., псал. . . . .	151
Словцовъ М. П., свящ. . . . .	156, 157
Словцовъ Н. А., свящ. . . . .	103
Словцевъ Н. В., псал. . . . .	167
Словцовъ Н. И., свящ. . . . .	151

Словцовъ П. И., діак. . . . .	157
Словцовъ П. И., діак. . . . .	148
Словцовъ П. Н., свящ. . . . .	24
Словцовъ П. П., свящ. . . . .	132
Словцовъ П. П., псал. . . . .	136
Словцовъ С. А., псал. . . . .	101
Слуцскій А. И. . . . .	113
Слѣбухищъ К. М. . . . .	111
Слюнковъ В., Г., свящ. . . . .	80
Смирновъ А. В., псал. . . . .	165
Смирновъ А. Е., псал. . . . .	107
Смирновъ А. И. . . . .	27
Смирновъ А. К. . . . .	125
Смирновъ А. М. . . . .	67
Смирновъ В. Г. . . . .	144
Смирновъ В. Г., свящ. . . . .	164
Смирновъ В. Я. . . . .	40
Смирновъ Г. А. . . . .	146
Смирновъ Г. И. . . . .	20
Смирновъ Д. И. . . . .	24
Смирновъ Е. А., свящ. . . . .	159
Смирновъ К. І., псал. . . . .	167
Смирновъ М. С. . . . .	9
Смирновъ Н. В., свящ. . . . .	80
Смирновъ Н. Г., свящ. . . . .	80
Смирновъ Н. И. . . . .	29, 56
Смирновъ Н. М. . . . .	143
Смирновъ П. В., псал. . . . .	134
Смирновъ С. В. . . . .	161
Смирновъ О. Г. . . . .	128
Смирновъ О. И., свящ. . . . .	149
Смирныхъ М. А., псал. . . . .	71
Смирягинъ И. Я. . . . .	1
Смоленскій А. К. . . . .	55
Смольниковъ А. К., . . . . .	160
Смольниковъ А. С. . . . .	142
Смольниковъ М. А. . . . .	140
Смородинцевъ А. И. . . . .	115
Смородинцевъ А. Н., псал. . . . .	95
Смородинцевъ Л. І., свящ. . . . .	107
Смородинцевъ М. О., свящ. . . . .	149
Смородинцевъ Н. С. . . . .	3, 115

Смородинцевъ П., псал. . . . .	149
Смородинцевъ П. С., псал. . . . .	107
Смородинцевъ П. О., свящ. . . . .	164
Смородинцевъ О. О., діак. . . . .	150
Смородинъ И. А. . . . .	34
Смыковъ П. И. . . . .	67
Смышляевъ А. А., свящ. . . . .	158
Смышляевъ А. Н., свящ. . . . .	96
Смышляевъ В. А., свящ. . . . .	59
Смышляевъ И. М., псал. . . . .	105
Смышляевъ І., діак. . . . .	60
Смышляевъ І. О., свящ. . . . .	24
Смышляевъ Н. Н., свящ. . . . .	61
Смышляевъ П. М., псал. . . . .	166
Смышляевъ Ю. В., псал. . . . .	59
Смѣльчаковъ А. Г., свящ. . . . .	25
Смѣгиревъ І. І., свящ. . . . .	165
Смѣжницкій А. П., свящ. . . . .	150
Собашниковъ И. Я. . . . .	57
Собашниковъ С. О. . . . .	89
Соболевскій В. О. . . . .	50
Соболевъ А. А. . . . .	38
Соболевъ А. В. . . . .	65
Соболевъ А. Г. . . . .	35
Соболевъ А. М., псал. . . . .	135
Соболевъ В. В. . . . .	117, 120
Соболевъ В. И., діак. . . . .	105
Соболевъ И. П. . . . .	94
Соболевъ І. В., свящ. . . . .	159
Соболевъ Н. В. . . . .	115
Собянинъ А., псал. . . . .	147
Собянинъ А. А. . . . .	36
Собянинъ А. І., діак. . . . .	158
Собянинъ В. С., діак. . . . .	62
Собянинъ Г. И., свящ. . . . .	24
Собянинъ И. П., псал. . . . .	58
Собянинъ І. І., псал. . . . .	55
Собянинъ І. М., свящ. . . . .	54
Собянинъ К. О., псал. . . . .	81
Собянинъ М. И., свящ. . . . .	53
Собянинъ Н. И. . . . .	15, 84
Собянинъ П. М., псал. . . . .	70

Стран.

Собянинъ Ѳ. І., псал.	87
Соколовъ О. І.	115
Соколовскій В. Н.	113
Соколовскій Н. В.	120
Соколовскій С. І.	7, 32
Соколовъ А. А.	99
Соколовъ А. В., діак.	60
Соколовъ А. В., псал.	23
Соколовъ А. П.	127
Соколовъ А. П., свящ.	159
Соколовъ А. С.	114
Соколовъ Б. А.	12
Соколовъ Г. А.	128
Соколовъ Д. М.	129, 132
Соколовъ И. А.	99
Соколовъ И. В.	15
Соколовъ И. Г.	88
Соколовъ И. Е.	69
Соколовъ И. И.	163
Соколовъ І. Е., прот.	101
Соколовъ І. Ѳ., псал.	81
Соколовъ М. Т.	34
Соколовъ Н. И.	56
Соколовъ П. Е.	14, 88
Соколовъ П. И.	9
Соколовъ С. А.	1
Соколовъ С. Г.	116
Соколовъ Ѳ. С.	45
Сокольскій А. С., свящ.	23
Соларевъ И. В., псал.	60
Соловейчикъ А. М.	118
Соловейчикъ М. А.	118
Соловьевъ А. Н.	31
Соловьевъ В. А.	126
Соловьевъ В. И.	6
Соловьевъ В. Ѳ.	93
Соловьевъ Г. Ѳ.	38
Соловьевъ Д. А.	128, 139
Соловьевъ И. А.	113, 114
Соловьевъ И. Ѳ.	13
Соловьевъ М. Е.	111, 120
Соловьевъ М. И.	13

Стран.

Соловьевъ П. А.	130
Солодникова Е. Т.	156, 159
Солодниковъ А. П.	3
Солодникова Ю. Т.	156
Солодниковъ Е. Н.	68
Солодниковъ П. М.	162
Солодовииковъ Д. П.	112, 114
Соломирскій Д. П.	14, 113, 118, 119
Сонгайло Н. К.	144
Сорогинъ С. И.	29
Сорокинъ И. И.	182
Сорокинъ Ъ. А.	19
Соснинъ В. И.	42, 43
Соснинъ Ф. А.	163
Сосуновъ П. Ф.	122
Сосуновъ Ѳ. Ф.	3
Сотниковъ А. А., псал.	37, 167
Софоновъ А. И.	143, 156, 160
Софоновъ М.	8
Софоновъ Ѳ. П.	34
Софроновъ А. А.	161
Софроновъ Ѳ. С.	162
Спасскій А. К.	8
Спасскій А. М., псал.	97
Спасскій И. А., псал.	69
Спасскій И. М., псал.	60
Спасскін І. С., свящ.	105
Спасскій М. Ѳ., свящ.	61
Спасскій П. І., свящ.	94, 98
Спасскій С. В.	40
Спасскій С. С.	118, 121
Сперанскій А. Н., діак.	38, 82
Сперанскій В. Н., псал.	103
Сперанскій Ъ. Ф.	30, 39, 41, 44
Сперанскій М. Ф., псал.	78
Спиридовичъ Э. А.	153
Спиряковъ Ѳ. П., свящ.	79
Споровъ П. Д.	28
Срѣтенскій И. М.	29
Ставро Н. И.	48
Ставровскій И. С.	142

Стран.

Ставровскій М., свящ. . . . .	136
Ставровскій М. Е., свящ. 137, 138	
Ставровскій М. М. . . . .	111
Ставровскій Н., свящ. . . . .	150
Ставровскій Н. С. . . . .	140
Станкевичъ М. П. . . . .	146
Становъ П. П. . . . .	90, 91
Стариковъ Н. Л. . . . .	73
Стариковъ О. В. . . . .	146
Старицынъ В. Н. . . . .	117
Старицынъ Е. И., свящ. . . . .	70
Старицынъ Н. А., прот. . 74, 78	
Старковъ А. Е. . . . .	118, 124
Старковъ В. А. . . . .	35, 74
Старковъ О. Д. . . . .	72
Старовойтовъ Д. О. . . . .	67
Старостинъ С. Г. . . . .	64
Старцевъ А. А., псал. . . . .	104
Старцевъ А. К., свящ. . . . .	107
Старцевъ В. Д., псал. . . . .	103
Старцевъ Е. С. . . . .	20
Старцевъ І. С., псал. . . . .	102
Старцевъ К. Н., діак. . . . .	136
Старцевъ Н. В., псал. . . . .	165
Старцевъ П. К., діак. . . . .	135
Старцевъ С., свящ. . . . .	102
Старченко М. Н. . . . .	69
Стаховичъ С. А. . . . .	143
Стахievъ А. В., свящ. . . . .	96
Стахievъ А. П., діак. . . . .	148
Стахievъ В. Е., свящ. . . . .	164
Стахievъ Н. С. . . . .	55, 56
Стахievъ К. А., діак. . . . .	88
Стахievъ К. А., псал. . . . .	97
Стахievъ П. В., свящ. . . . .	24
Стахievъ С. В., свящ. . . . .	135
Стаховскій Н. Н. . . . .	16
Стебельскій Ф. В. . . . .	111
Степцевскій С. Н. . . . .	3, 41, 43
Стенбокъ-Ферморъ Н. А. 16, 119	
Степановъ А. А. . . . .	119
Степановъ А. Д. . . . .	43

Стран.

Степановъ А. П. . . . .	90
Степановъ В. І. . . . .	8
Степановъ В. Ф. . . . .	10
Степановъ Д. Д. . . . .	68
Степановъ Д. С. . . . .	5, 43
Степановъ Н. С. . . . .	123, 124
Степановъ Я. П., псал. . . . .	79
Стерляговъ Д. Ф., свящ. . . . .	60
Стерьховъ К. Я. . . . .	45
Стефановичъ И. А. . . . .	112
Стефановскій В. А. . . . .	109
Стефановскій І., свящ. . . . .	136
Стефановскій П. А. . . . .	160
Стефановъ І. И., псал. . . . .	71
Стешинъ Н. А. . . . .	108, 119
Столбовъ Н. В. . . . .	114
Столовичъ . . . . .	2
Столяровъ И. М. . . . .	45
Стражевъ С. С. . . . .	100
Страмковскій В. В., свящ. 19, 21	
Страховскій И. Н. . . . .	32
Стрехинъ Д. В. . . . .	143
Стрижевъ А. Г. . . . .	46
Стрижевъ Н. Г. . . . .	140
Строгановъ С. А., графъ . . . . .	16
Строльманъ С. А. . . . .	45
Струве М. В. . . . .	31, 113
Струкова А. І. . . . .	75
Струковъ И. И. . . . .	74
Струковъ Н. Т. . . . .	52
Стрѣшневъ В. О., свящ. . 18, 20	
Стрипуниъ Н. О. . . . .	45
Субботинъ А. И. . . . .	64
Субботинъ В. П. . . . .	125
Субботинъ Н. А. . . . .	64
Субботкинъ Е. Т. . . . .	66
Суворовъ А. И., діак. . . . .	134
Суворовъ А. І., свящ. . . . .	166
Суворовъ А. І., діак. . . . .	158
Суворовъ А. Н., свящ. . . . .	158
Суворовъ И. Г. . . . .	145
Суворовъ М. П., псал. . . . .	104

	Стран.
Суворовъ Н. В. . . . .	15, 161
Судаковъ А. М. . . . .	1
Судзиловскій Н. А. . . . .	15
Суетинъ В. Г. . . . .	65
Суетинъ Г. Т., свящ. . . . .	22
Суетинъ Н. С., свящ. . . . .	59
Суетинъ Н. Т., діак. . . . .	6, 22
Суковъ М. И. . . . .	10
Сулковская Л. А. . . . .	89
Султановъ М.-С. Г. . . . .	3, 160
Сулхановъ Ш. Н. . . . .	7
Сумароковъ М. С. свящ. . . . .	101, 109
Суриковъ Л. А. . . . .	152, 163
Суринъ М. А. . . . .	126
Сурсяковъ Ѳ. И. . . . .	36
Суслинъ И. Н. . . . .	5, 16
Суслинъ Н. Н. 2, 5, 16, 29, 40, 41, 42, 43, 44	
Сухихъ А. Г. . . . .	8
Сухинъ Н. А. . . . .	41
Сухорскій Н. В. . . . .	74
Сухоруковъ Г. А. . . . .	147
Сухотинъ А. Г. . . . .	14
Сушковъ В. И. . . . .	49
Сушковъ М. С., свящ. . . . .	137
Суетинъ И. И. . . . .	63
Сырейщиковъ В. А. . . . .	100
Сырейщиковъ Н. Е. . . . .	47
Сыромятниковъ М. В. . . . .	147
Сыропятовъ М. М. . . . .	112
Сыропятовъ С. М. . . . .	29
Сысоевъ А. Н. . . . .	119
Сысоевъ П. И. . . . .	113
Сычевъ К. А. . . . .	125
Съдельниковъ А. Н., свящ. . . . .	80
Съдовъ А. А. . . . .	40
Съдуновъ А. П. . . . .	161, 163
Съдухинъ Л. К. . . . .	85
Съдыхъ Н. П. . . . .	10
Сѣраковскій С. К. . . . .	29
Сѣриковъ А. Н. . . . .	12

	Стран.
Сюзевъ П. В. . . . .	72

Т

Таболовъ М. В. . . . .	128
Таисія, игуменія . . . . .	88
Таксисъ А. Ф. . . . .	140
Таланкинъ И. А. . . . .	8, 90
Талиевъ С. Е. . . . .	11
Талыковъ П. А. . . . .	162
Танъжинъ В. С. . . . .	34
Тарабукинъ Н. А. . . . .	13
Таракановъ В. И. . . . .	16, 51
Таракановъ В. И. . . . .	4, 36
Таракановъ И. Л. . . . .	66
Тарановъ Д. П. . . . .	50
Тарантинъ С. О. . . . .	115
Тарасевичъ Е. К. . . . .	8
Тарасовъ З. И. . . . .	16
Тарасовъ И. Т. . . . .	3
Тарасовъ П. М. . . . .	37
Таругинъ Я. О. . . . .	77
Таскаевъ А. И., псал. . . . .	25
Татауровъ И. Д. . . . .	146
Татауровъ П. А. . . . .	37
Ташкиновъ Л. С. . . . .	36
Ташкиновъ П. С., діак. . . . .	25
Тегартенъ Ф. Х. . . . .	3
Тегенцевъ П. Е. . . . .	124
Теленковъ П. И. . . . .	142
Телицына Е. П. . . . .	147
Телѣгинъ О. Е. . . . .	118
Телѣжниковъ М. Ѳ. . . . .	77
Темниковъ И. Н. . . . .	45
Темниковъ К. И. . . . .	154
Темниковъ М. К. . . . .	51
Теплоуховъ А. А. . . . .	48
Теплоуховъ К. Н. . . . .	116
Теплоуховъ Ѳ. А. . 3, 14, 30, 48	
Теплыхъ В. И. . . . .	13
Тепляковъ Н. П. . . . .	50
Теремецкій К., Л., діак. . . . .	103

Стран.

Теренько М. С. . . . .	8
Тереховъ А. П. . . . .	83
Тернинъ В. Г. . . . .	110, 123
Тетеринъ І. П., псал. . . . .	132
Теткинъ И. М. . . . .	31
Тетюевъ В. І., свящ. . . . .	87
Тетюевъ В. І., псал. . . . .	104
Тетюевъ П. С., свящ. . . . .	54
Тжасковскій Ф. О. . . . .	89
Тиме Г. А. . . . .	128, 131, 141
Тиме Г. Г. . . . .	14
Тиме Н. Г. . . . .	116
Тиме С. А. . . . .	119
Тимшинъ Е. Н., свящ. . . . .	25
Тимоновъ М. С. . . . .	84
Тимофеева А. И. . . . .	120
Тимофеевъ А. А. . . . .	15, 51, 161, 163
Тимофеевъ В. Ѳ. . . . .	42
Тимофеевъ А. Т., свящ. . . . .	133, 137
Тимофеевъ В. М. . . . .	119
Тимофеевъ И. И. . . . .	127
Тимофеевъ І. Т., свящ. . . . .	105
Тимофеевъ Л. А. . . . .	161
Тимофеевъ М. В. . . . .	130
Тимофеевъ Н. А. . . . .	26
Тимофеевъ П. І., діак. . . . .	80
Тимшинъ Е. Н., свящ. . . . .	25
Титова Е. Н. . . . .	166
Титовъ А. И. . . . .	34
Титовъ А. П. . . . .	126
Титовъ В. П., діак. . . . .	149
Титовъ Л. П. . . . .	31, 115
Титовъ Я. Е. . . . .	131
Тить, монахъ . . . . .	137
Тихановичъ І. Я. . . . .	2
Тихановичъ Я. С. . . . .	26
Тихановъ В. И. . . . .	93
Тихановъ И. С. . . . .	125
Тихановъ С. М. . . . .	120
Тиханъ В. И. . . . .	91, 94
Тихоновъ В. Н., псал. . . . .	149

Стран.

Тихоновъ И. В. . . . .	92
Тихоновъ С. М. . . . .	121
Тихомировъ А., діак. . . . .	79
Тихомировъ А. И. . . . .	19
Тихомировъ В. Е., свящ. . . . .	149
Тихомировъ В. И. . . . .	26, 28
Тихомировъ В. И. . . . .	92
Тихомировъ В. И., псал. . . . .	105
Тихомировъ М. Е., свящ. . . . .	149
Тихомировъ М. И., свящ. . . . .	149
Тихомировъ Н. І., свящ. . . . .	168
Тихомировъ С. І., псал. . . . .	167
Тихонравовъ З. И. . . . .	14, 33, 90, 99
Тихонравовъ И. Г. . . . .	27
Тихонъ, архимандр. . . . .	62
Тіуновъ А. Н., свящ. . . . .	21
Тіуновъ А. Ф. . . . .	50
Ткаль И. И. . . . .	2
Ткаченко А. И. . . . .	75, 76
Токаревъ А. П. . . . .	83, 92
Токаревъ М. А. . . . .	141
Токаревъ П. И. . . . .	1, 3, 30
Токтуевъ И. Г. . . . .	10
Толалисъ К. П. . . . .	29
Толмачевъ Н. Л. . . . .	127
Толмачевъ Н. А. . . . .	30, 41
Толочко Н. У. . . . .	89
Толстовъ А. Л. . . . .	49
Толстовъ Л. З. . . . .	142
Толстой И. А., графъ . . . . .	112, 121
Толшмяковъ А. И., псал. . . . .	79
Топорковъ А. А., свящ. . . . .	3, 102, 109
Топорковъ А. А., діак. . . . .	105
Топорковъ А. В. . . . .	6
Топорковъ А. К., свящ. . . . .	133
Топорковъ А. Л., свящ. . . . .	167
Топорковъ А. Н., свящ. . . . .	102, 109
Топорковъ А. П., псал. . . . .	149
Топорковъ А. Ѳ. . . . .	144
Топорковъ В. А., псал. . . . .	136
Топорковъ В. Г., псал. . . . .	159

Стран.	Стран.		
Топорковъ В. Л., свящ. . . . .	101, 115	Третьяковъ М. И. . . . .	160
Топорковъ Д. А., свящ. . . . .	166	Третьяковъ М. Н. . . . .	33
Топорковъ Д. А., діак. . . . .	101	Третьяковъ П. М., свящ. . . . .	81
Топорковъ И. В. . . . .	1	Трифоновъ А. Я. . . . .	160
Топорковъ И. Н. . . . .	8	Трифоновъ Н. Н. . . . .	13
Топорковъ І. А., свящ. . . . .	71	Трифоновъ Н. Я. . . . .	160
Топорковъ К., псал. . . . .	133	Троицкій А. М., псал. . . . .	164
Топорковъ К. А. . . . .	38	Троицкій Г. А., діак. . . . .	80
Топорковъ К. А., діак. . . . .	157	Троицкій Д. Г., свящ. . . . .	163, 164
Топорковъ К. В., діак. . . . .	96	Троицкій І. Д., діак. . . . .	157
Топорковъ Л. А., псал. . . . .	104	Троицкій І. М., прот. . . . .	53, 55
Топорковъ М. А., свящ. . . . .	105	Троицкій І. М., псал. . . . .	105
Топорковъ Н. А. . . . .	27	Троицкій І. Н., діак. . . . .	104, 135
Топорковъ Н. В. . . . .	27	Троицкій Л. А. . . . .	13
Топорковъ Н. В., свящ. . . . .	105	Троицкій Л. П., свящ. . . . .	23
Топорковъ Н. Д., діак. . . . .	60	Троицкій М. Д., псал. . . . .	151
Топорковъ Н. И., псал. . . . .	101	Троицкій М. Н., свящ. . . . .	150
Топорковъ Н. І., діак. . . . .	77	Троицкій Н. П., псал. . . . .	23
Топорковъ П. В. . . . .	155, 159	Троицкій П. А., псал. . . . .	61
Топорковъ О. М. . . . .	57	Троицкій П. Н., свящ. . . . .	136
Торопова М. И. . . . .	57	Троицкій П. Н., діак. . . . .	150
Тороповъ А. А., свящ. . . . .	151	Троицкій С. А., діак. . . . .	101
Тороповъ И. О. . . . .	155	Троицкій С. Г., свящ. . . . .	163
Тороповъ К. А. . . . .	40, 43	Тронина Е. Н. . . . .	40
Тороповъ Н. П., псал. . . . .	134	Тронинъ А. М., псал. . . . .	53
Тороповъ П. М., свящ. . . . .	133	Тронинъ В. А., псал. . . . .	64
Тороповъ О. И. . . . .	13	Тронинъ І. М., свящ. . . . .	97
Тончівевъ И. Ф. . . . .	123	Тронинъ І. Н., свящ. . . . .	70
Тотьмянинъ А. С., псал. . . . .	60	Тронинъ Н. П. . . . .	1, 43
Тотьмянинъ М. А., діак. . . . .	60	Тронинъ П. І., свящ. . . . .	96
Трапезниковъ А. И. . . . .	127	Трофимовъ Д. В. . . . .	67, 68
Трапезниковъ А. О., псал. . . . .	135	Трофимовъ К. Т. . . . .	3
Третьякова М. А. . . . .	78	Трофимовъ П. О. . . . .	130, 141
Третьякова О. А. . . . .	78	Трофимовъ С. И. . . . .	111
Третьяковъ А. А. . . . .	6	Троцкая А. Е. . . . .	119, 121
Третьяковъ А. А., псал. . . . .	150	Троэнь П. А. . . . .	109
Третьяковъ А. П., свящ. . . . .	26, 81, 157	Трояковскій А. В. . . . .	47
Третьяковъ И. П., псал. . . . .	69	Троянь П. А. . . . .	121
Третьяковъ И. С. . . . .	138	Трубецковъ И. В. . . . .	41
Третьяковъ І. В. . . . .	13	Трубиновъ А. И. . . . .	112
Третьяковъ М. А., псал. . . . .	81	Трубиновъ В. Д. . . . .	28
		Трубинъ А. Е. . . . .	125



Стран.

Стран.

Трубинъ Е. Ѳ. . . . .	27
Трусовъ В. А. . . . .	1
Трусовъ Е. С. . . . .	162
Трусовъ П. М. . . . .	121
Трухачевъ В. С. . . . .	45
Трухияъ Г. Ѳ., церк. . . . .	26
Трущевъ Г. С. . . . .	49
Трущовъ А. С. . . . .	49
Тугариновъ И. Я. 15, 153, 154	
Тулзаковъ М. М., свящ. . . . .	81
Тулзаковъ Н. М., свящ. . . . .	81
Тулъчинскій А. Н. . . . .	50
Туневъ И. П. . . . .	48
Туневъ М. А. . . . .	73
Туневъ Н. А. . . . .	15, 119, 125
Туневъ П. А. . . . .	48
Тупицынъ А. Е. . . . .	16, 30
Тупицынъ В. Е. . . . .	16, 69
Тупицынъ П. А. . . . .	85
Турчаниновъ И. А. . . . .	141
Турьгинъ Г. Я. . . . .	131
Турьшевъ Е. Г. . . . .	122
Тутолминъ Г. А. . . . .	116
Тутышкинъ Ѳ. Ѳ. . . . .	126
Тушняковъ П. А. . . . .	116
Тыминскій С. Л. . . . .	117, 122
Тыртовъ А. С. . . . .	14
Тыртовъ Е. А. . . . .	1, 41
Тэгартенъ Ф. Х. . . . .	3, 75, 77
Тютюковъ В. А. . . . .	48
Тюшевъ А. А., псал. . . . .	71
Тюшевъ А. Н., свящ. . . . .	104
Тюшевъ Н. Е., діак. . . . .	71
Тюшевъ Н. Х. . . . .	162
Тюшняковъ И. Г., псал. . . . .	151
Тяжеловъ А. М., свящ. . . . .	53
Тяжеловъ И. В. . . . .	13

У

Уварова А. Г. . . . .	20
Уваровъ А. Е., псал. . . . .	136

Уваровъ А. С. . . . .	111
Уваровъ А. Я. . . . .	13
Уваровъ Г. Г., псал. . . . .	158
Уваровъ Е. И., свящ. . . . .	136
Уваровъ М. Г., псал. . . . .	62
Удинцевъ А. А., протоіер. 128, 129, 132, 137	
Удинцевъ А. Д., свящ. . . . .	158
Удинцевъ А. И., свящ. . . . .	157
Удинцевъ В. И., псал. 133, 157	
Удинцевъ В. Н., псал. . . . .	103
Удинцевъ В. П., протоіер. 3, 5, 42	
Удинцевъ В. Х. . . . .	123
Удинцевъ Г. В., свящ. . . . .	158
Удинцевъ Д. А. . . . .	115
Удинцевъ И. В. . . . .	17
Удинцевъ И. И., свящ. . . . .	156
Удинцевъ І. Г., свящ. . . . .	158
Удинцевъ К. А., свящ. . . . .	137
Удинцевъ К. Н., псал. . . . .	159
Удинцевъ К. С. . . . .	22
Удинцевъ М. А., діак. . . . .	149
Удинцевъ М. В., діак. . . . .	80
Удинцевъ Н. А., свящ. . . . .	155
Удинцевъ Н. В. . . . .	75, 76
Удинцевъ Н. В., свящ. . . . .	71
Удинцевъ Н. И., діак. . . . .	136
Удинцевъ Н. Н., свящ. . . . .	152
Удинцевъ П. А., свящ. . . . .	87
Удинцевъ П. В. . . . .	17, 19
Удинцевъ П. Ш., свящ. . . . .	134
Удинцевъ С. А. . . . .	30, 43
Удинцевъ С. В., псал. . . . .	70
Удюрминскій І. Т., свящ. . . . .	94
Удюрминскій Н. Т., псал. . . . .	94
Уланъ-Поляновскій С. С. . . . .	114
Ульяновъ Г. М. . . . .	110
Ураевскій А. В. . . . .	155
Ураевскій С. В. . . . .	144
Уржумцевъ В. П. . . . .	74, 76
Урѣшевъ Н. А. . . . .	140

	Стран.
Усанинъ П. С. . . . .	64
Усковъ И. Н. . . . .	118
Усовъ I. П., псал. . . . .	151
Усольцевъ Г. А. . . . .	108, 109
Успасскій Н. Н. . . . .	8
Успенскій А. В., псал. . . . .	150
Успенскій А. И., свящ. . . . .	164
Успенскій А. С., псал. . . . .	24
Успенскій В. И., свящ. . . . .	150
Успенскій I. I., свящ. . . . .	164
Успенскій К. М. . . . .	109
Успенскій К. С., свящ. . . . .	24
Успенскій Л. I., свящ. . . . .	79
Успенскій Н. В., діак. . . . .	148
Успенскій Н. I., діак. . . . .	101
Успенскій Н. С. . . . .	140
Успенскій П. I., свящ. . . . .	164
Успенскій С. С., псал. . . . .	87
Уссаковскій О. Е. . . . .	143
Устиновъ А. И. . . . .	16, 144
Устиновъ Г. И., свящ. . . . .	80
Устиновъ И. И. . . . .	152
Устиновъ М. . . . .	10
Устиновъ М. М. . . . .	154
Устьянцевъ Д. О. . . . .	143, 144
Уфимцевъ А. П. . . . .	75, 77
Ухинъ Я. С. . . . .	132
Уховъ В. А. . . . .	119
Ушковъ А. Г. . . . .	163
Ушakovъ Н. М. . . . .	111
Ушakovъ П. М. . . . .	111
Ушakovъ П. Н. . . . .	125

Ф

Фаворитовъ П. М., псал. . . . .	163
Фаддеевъ В. Г. . . . .	8
Фадѣевъ А. И. . . . .	124, 132
Фадѣевъ Н., діак. . . . .	97
Фальковскій I. Л. . . . .	117, 121

	Стран.
Фаминскій В. А. . . . .	20
Фаренкругъ П. Г. . . . .	119
Фегулинъ С. Е. . . . .	142
Федзюшко Г. Ф. . . . .	47
Федотовъ Н. Г. . . . .	32
Федосѣевъ С. В. . . . .	154
Федуловъ Н. С. . . . .	76
Федуловъ Я. С. . . . .	115
Федюшинъ Н. И., свящ. . . . .	151
Фельдманъ Л. В. . . . .	33, 91
Фенелоновъ С. В., свящ. . . . .	71
Феокистовъ П. И. . . . .	92
Ферапонтовъ С. С. . . . .	84
Ферзъ О. Э. . . . .	162
Фетисовъ А. П. . . . .	139
Фетисовъ П. А. . . . .	69
Фефиловъ I. I., псал. . . . .	96
Фитнеръ Г. Н. . . . .	128
Филадельфовъ Н. К., свящ. . . . .	75, 79
Филатовъ А. Е. . . . .	33
Филатовъ И. П. . . . .	100
Филимоновъ А. И. . . . .	51, 130
Филимоновъ Е. С. . . . .	10, 30
Филиновскій М. А., свящ. . . . .	151
Филиновскій М. Н., псал. . . . .	157
Филипова М. И. . . . .	40
Филиповъ Д. О. . . . .	155
Филиповъ А. Т., свящ. . . . .	164
Филиповъ Д. А. . . . .	159
Филиповъ А. Ф. . . . .	9
Филиповъ Н. Н. . . . .	140
Филиповъ П. И., діак. . . . .	148
Филипьевъ А. П., діак. . . . .	81
Филипьевъ В. П., псал. . . . .	61
Филипьевъ Н. О., свящ. . . . .	82
Фиренкранцъ А. Г. . . . .	77
Фирсовъ И. О. . . . .	123
Фишманъ I. Б. . . . .	15, 75
Флеккель О. Б. . . . .	140
Флеровскій П. С. . . . .	84
Флеровъ А. П., псал. . . . .	158
Флеровъ М. В., свящ. . . . .	71

Стран.

Стран.

Флоренскій А. Я. . . . .	93, 98
Флоринъ Е. В. . . . .	5, 11
Флоровскій А. Д., свящ.	134
Флоровъ А. В. . . . .	114
Флоровъ А. В., свящ. . . .	96
Флоровъ А. М., свящ. . . .	81
Флоровъ Е. В., псал. . . . .	133
Флоровъ І. С., свящ. . . . .	157
Флоровъ М. Н. . . . .	152
Флоровъ Ѳ. В., псал. . . . .	132
Флюрнскій А. А. . . . .	6
Фогинъ А. П., діак. . . . .	86
Фогинъ П. А. . . . .	47
Фогинъ І. І., псал. . . . .	95
Фолькманъ А. А. . . . .	3, 10
Фолькманъ А. А. . . . .	10
Фоминъ И. Е. . . . .	154
Форостовскій Г. П. . . . .	3, 28
Фортинскій П., свящ. . . . .	22
Фоссъ В. Т. . . . .	129
Фотіевъ А. Б., діак. . . . .	22
Фотіевъ А. Ѳ., свящ. . . . .	97
Фотіевъ Г. А. . . . .	143
Фотіевъ Ѳ. А. . . . .	109, 122
Фотѣевъ Г. С., церк. . . . .	97
Фофановъ Н., свящ. . . . .	156, 157
Фохтъ А. Э. . . . .	38
Францевъ А. Ѳ. . . . .	57
Францевъ М. Ѳ. . . . .	49
Францевъ Ф. С. . . . .	12
Фрейманъ Ѳ. Ѳ. . . . .	124
Фріессе К. К. . . . .	51
Фроловъ В. Я. . . . .	115
Фроловъ Ѳ. П. . . . .	77
Фроловъ В. Ѳ., псал. . . . .	133
Фроловъ К. Я. . . . .	118
Фроловъ Я. Я. . . . .	126
Фрязиновскій А. Н. . . . .	28
Фукаловъ И. Ф. . . . .	37
Фуксъ Э. Э. . . . .	120
Фюреръ А. П. . . . .	40

Х

Хаберовъ А. В. . . . .	85
Хавскій П. В. . . . .	152
Хазимовъ М. П., псал. . . . .	148
Хайдукъ П. Д. . . . .	73
Хайминъ П. С., псал. . . . .	53
Хайминъ І. А., діак. . . . .	102
Халкіюновъ А. А. . . . .	7
Халтуринъ Л. П. . . . .	38
Хаминъ І. Ф., псал. . . . .	108
Ханженковъ И. А. . . . .	9
Ханжинъ С. И. . . . .	40
Ханаловъ Г. Г. . . . .	156
Харинъ Д. П., псал. . . . .	94
Харламовичъ А. А. . . . .	113
Хатунцевъ А. А. . . . .	98
Хвастуновъ А. В. . . . .	83, 85
Хелидонскій Н. С., псал. . . . .	148
Хенкинъ В. М. . . . .	11
Химчевъ К. В. . . . .	99
Хитровъ А. А. . . . .	115
Хіонія, монах. . . . .	108
Хламовъ В. И. . . . .	154
Хламовъ В. І., свящ. . . . .	157
Хлодовскій М. П. . . . .	10
Хлопецкій М. С. . . . .	38
Хлопинъ А. П., свящ. . . . .	151
Хлопинъ А. П., діак. . . . .	157
Хлопинъ А. М., иподіак. . . . .	21
Хлопинъ А. Н., псал. . . . .	150
Хлопинъ К. Н., діак. . . . .	22
Хлопинъ Н. Д., діак. . . . .	25
Хлопинъ Н. І., свящ. . . . .	167
Хлопотовъ В. Н., псал. . . . .	135
Хлыновъ А. А., діак. . . . .	158
Хлыновъ А. В., свящ. . . . .	70, 164
Хлыновъ А. С., свящ. . . . .	133
Хлыновъ В. А., свящ. . . . .	70
Хлыновъ Н. А., псал. . . . .	79
Хлыновъ С. П., свящ. . . . .	132, 133, 137, 138

Стран.

Хлыновъ С. П., псал. . . . .	147
Хлѣбинъ А. С., свящ. . . . .	103
Хлѣбинъ В. В., діак. . . . .	134
Хлѣбинъ Е. С., свящ. . . . .	151
Хлѣбинъ Н. В., псал. . . . .	134
Хлѣбинъ Ѡ. И. . . . .	111
Хлѣбникова Е. П. . . . .	153
Хлѣбниковъ А. М. . . . .	3
Хлѣбниковъ К. А. . . . .	131
Хлѣбодаровъ Н. Ѡ. . . . .	29
Хлѣбутинъ В. И. . . . .	49
Хлѣбутинъ К. І., свящ. . . . .	53
Хмѣлевъ В. В. . . . .	1
Хмѣлевъ Н. И. . . . .	120
Хозеръ Г. Л. . . . .	73
Холкинъ І. В., свящ. . . . .	87
Холмогоровъ А. П., свящ. 18, 19, 20	
Холмогоровъ Г. И. 19, 20, 39, 44	
Холмогоровъ К. А., псал. . . . .	147
Холмогоровъ М. И., прот. 84, 86, 88	
Холмогоровъ Н. С., псал. . . . .	22
Холодильовъ Ѡ. И. . . . .	48
Холодковскій Д. М. . . . .	8
Холодковскій И. М. . . . .	7
Холявченко Н. А. . . . .	99
Хомутовъ П. И. . . . .	116
Хомутовъ Ѡ. А. . . . .	16
Хомутовъ П. М. . . . .	37
Хомякова А. А. . . . .	39
Хомяковъ В. А. . . . .	15, 16
Хомяковъ М. І., псал. . . . .	157
Хомяковъ П. Ѡ., псал. . . . .	26
Хохлачевъ А. С. . . . .	10
Хохловъ А. Л., свящ. 131, 135	
Хохряковъ А. Н. . . . .	86
Хохряковъ А. Н., свящ. . . . .	88
Храмцовъ М. К. . . . .	89
Хрисанфъ, іеромон. . . . .	62
Христолюбовъ В. О. . . . .	153
Христолюбовъ М. І., свящ. . . . .	103

Стран.

Хростовскій Ч. А. . . . .	111
Худяковъ В. З. . . . .	139

Ц

Цандеръ А. Ѡ. . . . .	15
Царевскій П. Ф. . . . .	1
Цвѣтковъ А. И. . . . .	1
Цвѣтковъ П. А., псал. . . . .	61
Цвѣтовъ М. М., свящ. . . . .	79
Цвѣтовъ Н. М., свящ. . . . .	19, 22
Цвѣтухинъ К. М., псал. . . . .	102
Цвѣтухинъ М. С., свящ. . . . .	136
Цвѣдинскій М. И. . . . .	160
Цепелевъ Н. И. . . . .	155
Цервицкая Л. И. . . . .	123
Цехановичъ М. А. . . . .	16
Циммерманъ В. К. . . . .	11
Циммерманъ Л. Л. . . . .	13
Циммерманъ Э. В. . . . .	29
Циреньщиковъ И. Е. . . . .	57
Циреньщиковъ Л. К. . . . .	66
Циттерстремъ К. И. . . . .	49
Цишевскій А. Н. . . . .	2
Цысь В. И. . . . .	145

Ч

Чадовъ В. Н. . . . .	99
Чайкинъ И. Ѡ. . . . .	7
Чалкинъ К. М. . . . .	155
Чащинъ В. Е. . . . .	85, 88
Чеботаревъ А. Ф. . . . .	7
Чебыкинъ П. М. . . . .	65
Чеканъ В. Г. . . . .	110, 123
Челышевъ Л. И. . . . .	142
Челышевъ М. А., діак. . . . .	60
Челышевъ Н. И. . . . .	31
Челюкановъ Г. П. . . . .	9
Чемодановъ Г. А. . . . .	84
Червяковъ Д. Д. . . . .	31
Чердынцева Т. Н. . . . .	74, 77

Стран.

Стран.

Чердынцевъ А. О. . . . .	74, 75, 82
Черевичкинъ В. В. . . . .	9
Черемныхъ І. О., діак. . . . .	70
Черемныхъ П. П. . . . .	48
Черемухинъ В. І., свящ. . . . .	166
Черемухинъ Г. Н., свящ. . . . .	166
Черемухинъ Д. Н., псал. . . . .	167
Черемухинъ М. М., діак. . . . .	70
Черемухинъ Н. М. . . . .	28
Черемухинъ П. І., псал. . . . .	165
Черепанова К. О. . . . .	121
Черепановъ А. А., псал. . . . .	25
Черепановъ А. М., свящ. . . . .	106
Черепановъ А. Н. . . . .	51
Черепановъ А. С., свящ. . . . .	25
Черепановъ В. В., свящ. . . . .	62
Черепановъ В. И., свящ. . . . .	148
Черепановъ В. М., свящ. . . . .	135
Черепановъ Г. И. . . . .	15, 115
Черепановъ І. А., псал. . . . .	148
Черепановъ М. А., псал. . . . .	24
Черепановъ М. С., свящ. . . . .	87
Черепановъ Н. М., свящ. . . . .	88
Черепановъ Н. П., діак. . . . .	86
Черепановъ С. А., псал. . . . .	88
Черепановъ Я. М. . . . .	37
Черепенинъ Н. Н. . . . .	130
Черкасовъ Г. П., діак. . . . .	23
Черкасовъ И. П. . . . .	19, 30, 42
Чермакъ И. Н. . . . .	112
Чернавинъ А. А., свящ. . . . .	159
Чернавинъ А. Н., свящ. . . . .	151
Чернавинъ В., свящ. . . . .	106
Чернавинъ Г. С., псал. . . . .	134
Чернавинъ Д. Н., діак. . . . .	102
Чернавинъ І. П., свящ. . . . .	59
Чернавинъ К. Д., діак. . . . .	102
Чернавинъ М. С., свящ. . . . .	106
Чернавинъ Н. А. . . . .	111
Чернавинъ Н. А., свящ. . . . .	133
Чернавинъ Н. П., псал. . . . .	24
Чернавинъ П. А., свящ. . . . .	103

Чернавинъ П. Ф., діак. . . . .	103
Чернавинъ С. К., псал. . . . .	166
Чернаковъ В. Е. . . . .	127
Чернобровинъ Г. М., свящ. . . . .	166
Черновъ П. С., свящ. . . . .	157
Черновъ С. И. . . . .	128
Черновъ С. Л. . . . .	93
Черноглазовъ Н. А. . . . .	160
Черногоровъ А. П. . . . .	73
Чернышевъ А. И., свящ. . . . .	104
Чернышевъ А. О. . . . .	32, 127
Чернышевъ І. Н. . . . .	167
Чернышевъ П., свящ. . . . .	102
Чернѣвскій А. Н. . . . .	11
Черняевъ П. Н., свящ. 19, 21, 39, 40	
Четинъ А. Н. . . . .	28
Человская К. К. . . . .	6
Чечулинъ А. В., свящ. . . . .	61
Чечулинъ А. І., свящ. . . . .	54
Чечулинъ Г. И., псал. . . . .	69
Чечулинъ І. В., свящ. . . . .	61
Чечулинъ Н. А., свящ. . . . .	60
Чечулинъ Н. В., свящ. . . . .	94, 98
Чечулинъ П. В. псал. . . . .	23
Чечулинъ Ф. А. . . . .	114
Чижевъ С. К., псал. . . . .	168
Чижъ Г. Р. . . . .	111
Чиканцевъ И. А. . . . .	126
Чикуровъ Ф. К. . . . .	75
Чирковъ А. І., свящ. . . . .	107
Чирковъ А. М., діак. . . . .	23
Чирковъ А. С., псал. . . . .	102
Чирковъ І., свящ. . . . .	97
Чирковъ М. А. . . . .	129
Чирковъ М. С., діак. . . . .	167
Чистовскій А. Г., діак. . . . .	59
Чичилаковъ П. Н., псал. . . . .	149
Чоглоковъ Л. А. . . . .	90
Чубаровъ М. А. . . . .	33
Чуватовъ А. П. . . . .	85
Чугина П. И. . . . .	29
Чудаковъ В. И. . . . .	89

	Стран.
Чудаковъ И. И. . . . .	75
Чудиновъ И. М. . . . .	114
Чудиновъ Н. В. . . . .	64
Чудиновъ Н. И. . . . .	72
Чудиновъ П. С. . . . .	76
Чудошниковъ А. П. . . . .	85
Чушинъ П. О. . . . .	3
Чупруновъ Д. И. . . . .	73
Чуриловъ В. Е. . . . .	99
Чуцкаевъ Е. С. . . . .	146

### Ш

Шабалинъ С. И. . . . .	13
Шабердинъ В. Л. . . . .	119
Шабердинъ С. Н., псал. . . . .	135
Шавановъ П. К. . . . .	31
Шавчинасъ А. И. . . . .	47
Шагаевъ Л. П. . . . .	85
Шагинъ П. Я. . . . .	120
Шадринъ А. К. . . . .	138
Шадринъ А. С. . . . .	64
Шадринъ М. Г., церк. . . . .	26
Шадринъ Н. П. . . . .	131
Шадринъ П. И., церк. . . . .	25
Шадригъ П. М. . . . .	138
Шадринъ О. А., свящ. . . . .	25
Шайдуровъ И. Г. . . . .	76
Шайдуровъ К. С. . . . .	72
Шайдуровъ П. О. . . . .	72
Шалабановъ А. А. . . . .	93
Шалимовъ А. К. . . . .	12, 45
Шалинъ А. П. . . . .	109, 120
Шальковъ П. П. . . . .	155
Шамаринъ И. П. . . . .	153
Шамаринъ К. Я. . . . .	16
Шамаринъ Н. О. . . . .	140
Шамова И. В. . . . .	47
Шангиреевичъ А. М. . . . .	161
Шанинъ А. С. . . . .	39, 40
Шанинъ Н. И. . . . .	116
Шантыръ З. Ф. . . . .	48

	Стран.
Шаньгинъ А. М. . . . .	85
Шаньгинъ В. С. . . . .	129
Шапиро Н. С. . . . .	10
Шапошниковъ Е. В. . . . .	146
Шаринъ О. П. . . . .	100
Шарлаимовъ И. О. . . . .	31
Шарова Е. П. . . . .	39
Шаровъ Г. П. . . . .	31
Шаровъ О. О. . . . .	36
Шастянъ В. В., псал. . . . .	78
Шастянъ В. С., диак. . . . .	80
Шастинъ Г. В., псал. . . . .	88, 95
Шастинъ М. В., свящ. . . . .	96
Шастинъ П. Е., псал. . . . .	59
Шастянъ Р. Г., свящ. . . . .	158
Шастянъ О. В., свящ. . . . .	88
Шаталовъ Г. Н. . . . .	67, 68
Шафаловичъ К. А. . . . .	45
Шиковскій А. Л. . . . .	125
Шаховскій Д. И. . . . .	143, 144, 153
Шварцъ П. И. . . . .	29
Швецова Г. Д. . . . .	40
Швецова О. С. . . . .	138
Швецевъ Г. А., псал. . . . .	60
Швецевъ Г. Г., свящ. . . . .	97
Швецевъ Н. П. . . . .	35
Швецевъ Н. О. . . . .	30, 44
Швецевъ П. А., свящ. . . . .	61
Шебякинъ И. В. . . . .	145
Шевелинъ И. А. . . . .	90, 91, 98
Шевелинъ К. А. . . . .	90, 93
Шейнъ Н. И. . . . .	57
Шелеговъ А. П. . . . .	100
Шелеховъ И. С. . . . .	117
Шелеховъ Н. С. . . . .	116
Шеміотъ-Полочинскій А. В. . . . .	116
Шеломенцева А. О. . . . .	155
Шерстобитовъ В. В. . . . .	7
Шерстобитовъ Н. П. . . . .	46
Шереметевскій А. А. . . . .	119
Шерлаимовъ Н. П. . . . .	162
Шестаковъ А. А., свящ. . . . .	106

Стран.

Стран.

Шестаковъ А. В. . . . .	46
Шестаковъ А. П., свящ. . . . .	102
Шестаковъ Д. С., свящ. . . . .	95
Шестаковъ Е. В., свящ. . . . .	22
Шестаковъ Н. Д., діак. . . . .	87
Шестаковъ І. В. свящ. 60, 61, 86	
Шестаковъ К. А., свящ. . . . .	24
Шестеровъ Ѳ. М. . . . .	85
Шеткевичъ С. Л. . . . .	42
Шехиревъ Н. И. . . . .	154
Шешуковъ С. Г. . . . .	14
Шигинъ . . . . .	134
Шикунъ К. Г. . . . .	48
Шилкарскій И. И. . . . .	1
Шиллегодскій Н. В. . . . .	28, 35
Шиловъ А. П. . . . .	17
Шиловъ І. А., діак. . . . .	88
Шиловъ Н. Ѳ., діак. . . . .	78
Шиловъ П. А., свящ. 74, 78, 82	
Шилоносовъ Г. Е., псал. . . . .	58
Шиманскій А. Ф. . . . .	12
Шиманскій С. Ю. . . . .	13
Шипилинъ П. П. . 2, 29, 39, 40	
Шипулина И. Т. . . . .	40
Ширевъ В. Л. . . . .	56
Ширевъ И. П. . . . .	11
Ширинкинъ И. И. . . . .	30
Ширкалинъ М. П. . . . .	41
Шировъ Н. И. . . . .	73
Шировихъ В. Ф. . . . .	6
Шировихъ И. И. . . . .	140
Шировихъ К. И. . . . .	6
Шировшинъ И. . . . .	8
Ширькаловъ А. И. . . . .	156
Ширяевъ А. К. . . . .	89
Шитиковъ П. С. . . . .	161
Шитовъ И. И., псал. . . . .	71
Шипинъ П. Я. . . . .	44
Шишаковъ А. В., свящ. . . . .	59
Шишаковъ В. М., псал. . . . .	70
Шишаковъ Г. М., свящ. . . . .	25
Шишаковъ Н. В., діак. . 18, 21	

Шишаковъ П. І., псал. . . . .	58
Шишаковъ Т. М., свящ. . . . .	59
Шিশевъ А. А., псал. . . . .	159
Шিশевъ В. В. . . . .	146
Шিশевъ В. И., свящ. . . . .	72
Шিশевъ І. І., свящ. . . . .	150
Шিশевъ Н. І., діак. . . . .	150
Шিশевъ П. І., псал. . . . .	102
Шяшевъ П. І., діак. . . . .	24
Шяшевъ С. П. . . . .	143
Шижкинъ А. А., свящ. . . . .	97
Шижкинъ Е. И. . . . .	8
Шижкинъ М. А., псал. . . . .	82
Шижкинъ П. А., свящ. . . . .	97
Шижкинъ Ѳ. А., псал. . . . .	97
Шижлинь С. Н. . . . .	51
Шиюнко В. В. . . . .	15, 29
Шиюнко К. Г. . . . .	75
Шиюнко Н. В. . . . .	75, 76
Шкилевъ Н. П. . . . .	39
Шкляевъ А. Н., свящ. . . . .	87
Шкляевъ Н. А., свящ. . . . .	70
Шкулевъ А. А., псал. . . . .	148
Шкулевъ І. Д. . . . .	149
Шлезигеръ Н. Б. . . . .	110
Шлезигеръ О. А. . . . .	28, 47
Шлитгеръ А. Л. . . . .	62, 75
Шлыкковъ Ѳ. А. . . . .	13
Шлянинъ А. М. . . . .	76
Шлянинъ А. П. . . . .	65
Шляниковъ Т. Д. . . . .	34
Шмелевъ Е. Н. . . . .	56
Шмелевъ К. І. . . . .	8
Шмидтъ В. А. . . . .	125
Шминке А. И. . . . .	46
Шмиттъ Ф. П. . . . .	93
Шмитъ В. П. . . . .	99
Шмонинъ А. П. . . . .	64
Шнейдеръ Я. Г. . . . .	2
Шовскій И. А. . . . .	38
Шорнинъ Э. К. . . . .	10
Шостаковскій В. А. . . . .	13

	Стран.
Шохринъ А. В., псал. . . . .	82
Шверлингъ Н. К. . . . .	10
Шверлингъ О. К. . . . .	46
Шиловскій В. О. . . . .	12
Шписъ Э. В. . . . .	55
Шрейберъ Е. Э. . . . .	28, 35
Штаръ В. А. . . . .	27, 75
Штанге Н. Э. . . . .	143
Штейнерольдъ А. П. . . . .	124
Штейнерольдъ Л. А. . . . .	120, 121
Штейнфельдъ П. К. . . . .	110
Штендаль А. И. . . . .	116
Штернбергъ Н. И. . . . .	38
Штраусъ Н. И. . . . .	110
Штрекъ К. Г. . . . .	13
Штюрмеръ Л. Р. . . . .	65
Шубертъ К. Э. . . . .	2, 114, 123
Шубинъ Е. Е. . . . .	57, 116
Шубинъ Н. Е. . . . .	11
Шубинъ Я. Э. . . . .	41
Шуваловъ Д. И., діак. . . . .	59
Шуленовъ И. М. . . . .	12
Шульгинъ А. А. . . . .	38, 41
Шульминъ Е. Т. . . . .	130
Шумайловъ В. Н., псал. . . . .	26
Шумаковъ В. П. . . . .	14
Шуманъ К. К. . . . .	8
Шумилинъ Л. А. . . . .	65
Шумковъ А. В. . . . .	89
Шумовъ Г. В. . . . .	15
Шуруновъ П. А. . . . .	110
Шустиковъ А. О. . . . .	75
Шустиковъ П. Т. . . . .	75
Шуткина А. А. . . . .	20
Шушкановъ П. П. . . . .	142
Шушкова М. А. . . . .	40

**Ъ**

Ъздинъ Н., псал. . . . .	168
--------------------------	-----

**Щ**

Щапковъ В., псал. . . . .	106
---------------------------	-----

	Стран.
Щапковъ И. П., свящ. . . . .	156
Щапковъ П. А., псал. . . . .	136, 157
Щегловъ М. М. . . . .	152
Щедринъ П. М. . . . .	6, 75
Щелокъвъ З. Я. . . . .	55
Щепкинъ И. С. . . . .	56
Щербаковъ А. К. . . . .	141
Щербаковъ В. А. . . . .	85, 132
Щербаковъ В. С. . . . .	140
Щербаковъ В. Т. . . . .	48
Щербаковъ Е. А. . . . .	92
Щербаковъ И. М. . . . .	117
Щербанинъ Я. В. . . . .	141
Щетининъ В. Н. . . . .	12
Щетниковъ О. Г., псал. . . . .	96
Щипановъ А. Н. . . . .	112
Щипиорскій В. Г. . . . .	7
Шульцъ Л. Я. . . . .	119
Шутскій К. О. . . . .	110

**Э**

Эбергардъ С.-Г. И. . . . .	118
Эвансъ А. Э. . . . .	127
Эгонъ-Бегеръ . . . . .	111
Эйсымонтъ С. И. . . . .	8
Экземпларскій А. В. . . . .	119
Эльфанъ Е. К. . . . .	42
Эньковъ А. Н. . . . .	52
Элинигеръ К. М. . . . .	129, 137
Эрлихъ К. Я. . . . .	84
Эрлитремъ А. А. . . . .	8
Эскинъ Н. А. . . . .	38
Эсмонтъ Н. Н. . . . .	128, 138

**Ю**

Юденичъ Н. С. . . . .	119
Юлинь А. К., псал. . . . .	151
Юдинъ К. Т., псал. . . . .	79
Юдинъ М. Т., псал. . . . .	81
Юдинъ М. Я., діак. . . . .	158



Стран.

Стран.

Юдинъ С. К., свящ. . . . .	134
Южаковъ Д. І., свящ. . . . .	95
Южаковъ І. А., діак. . . . .	60
Южаковъ М. А., діак. . . . .	95
Южаковъ Н. И. . . . .	30
Южаковъ П. А., діак. . . . .	134
Юзефовичъ І. І. . . . .	55
Юкляевскій Т. В. . . . .	162
Юксе К. Х. . . . .	64
Юмашевъ П. Д., діак. . . . .	94
Юргановъ Н. А. . . . .	6
Юрловъ П. В. . . . .	155
Юрьевскій Г. В. . . . .	28
Юрьевъ А. Н. . . . .	19, 40
Юрьевъ Г. А., псал. . . . .	135
Юрьевъ Г. Т. . . . .	15
Юхневъ В. А. . . . .	34, 84
Юхневъ И. О. . . . .	50
Юцевичъ А. О. . . . .	2, 29
Юшковъ А. Л., псал. . . . .	135, 151
Юшковъ А. Н., свящ. . . . .	106
Юшковъ В. Е., псал. . . . .	163
Юшковъ Е. В., свящ. . . . .	147, 152
Юшковъ Л. В., свящ. . . . .	102
Юшковъ М. М., свящ. . . . .	104
Юшковъ П., псал. . . . .	151
Юшковъ П. Г. . . . .	28

**Я**

Ягодниковъ О. Н. . . . .	35
Якиманскій В. В., псал. . . . .	87
Якимовъ И. Д., псал. . . . .	54
Якимовъ Ш. М. . . . .	66
Якобсонъ Г. А. . . . .	77
Яницъ О. О. . . . .	126
Яковкинъ А. П., свящ. . . . .	60
Яковкинъ А. П., псал. . . . .	59
Яковкинъ А. Ф. . . . .	111, 119
Яковкинъ Г. А., діак. . . . .	80
Яковкинъ Г. И., діак. . . . .	53
Яковкинъ И. И., діак. . . . .	81

Яковкинъ І. А., свящ. . . . .	60
Яковкинъ І. Я., свящ. . . . .	24
Яковкинъ П. А., свящ. . . . .	59
Яковкинъ О. А., діак. . . . .	71
Яковлевъ А. М. . . . .	145
Яковлевъ А. П. . . . .	116
Яковлевъ А. Я. . . . .	56, 58
Яковлевъ М. О. . . . .	130
Яковлевъ П. С. . . . .	9
Яковлевъ С. С. . . . .	9
Якушкивичъ И. Ф. . . . .	13, 43
Якубовскій А. А. . . . .	116
Якубовскій Б. В., псал. . . . .	53
Якубовскій С. А. . . . .	160
Якушевъ А. А. . . . .	25
Якушевъ А. А., псал. . . . .	25
Якушевъ Д. С., псал. . . . .	24
Якушевъ С. Д., псал. . . . .	97
Яновъ А. Л. . . . .	144
Яновичъ И. А. . . . .	90
Яновичъ В. М. . . . .	55
Яновичъ И. И. . . . .	12
Яновъ А. С. . . . .	124
Янушевичъ . . . . .	2
Янушкевичъ К. І. . . . .	140
Янчевскій А. Г. . . . .	116
Янчевскій А. И. . . . .	13
Яндашевскій И. И. . . . .	90
Яргинъ П. Е. . . . .	31
Яринъ А. К. . . . .	130
Яринъ И. А. . . . .	112
Яркинъ И. Н. . . . .	88
Яркова М. Н. . . . .	126
Ярковъ В. П. . . . .	32
Ярковъ И. Г. . . . .	144, 155
Яровскій В. А., псал. . . . .	147
Ярославцевъ Н. И. . . . .	12
Ярошевскій Ф. С. . . . .	162
Ярутина Д. Я. . . . .	121
Ярутинъ Г. С. . . . .	110
Ярушинъ А. І., псал. . . . .	106
Ярушинъ І. І., псал. . . . .	54

	Стран.
Ярушинъ Н. І., свящ. . . . .	54
Ярушинъ П. И., діак. . . . .	157
Ярушинъ С. М., свящ. . . . .	59
Ярушинъ С. О., псал. . . . .	156
Ясельскій М. М. . . . .	92
Ястребовъ И. А. . . . .	65
Яхонтовъ А., псал. . . . .	71
Яхонтовъ И. С. . . . .	46
Яценко С. А. . . . .	89

Ө

Өаворинъ С. А., свящ. . . . .	96
Өедоровскій Д. А., свящ. . . . .	156
Өедоровскій К. В., псал. . . . .	87
Өедоровъ А. Д. . . . .	144
Өедоровъ А. П., псал. . . . .	135
Өедоровъ А. С., псал. . . . .	168
Өедоровъ В. Е., псал. . . . .	166
Өедоровъ В. М. . . . .	143
Өедоровъ В. П. . . . .	51

	Стран.
Өедоровъ Д. А. . . . .	13
Өедоровъ Е. П., свящ. . . . .	167
Өедоровъ Е. О. . . . .	76
Өедоровъ И. А. . . . .	126
Өедоровъ М. Н. . . . .	45
Өедоровъ М. П. . . . .	67, 108, 118
Өедоровъ М. С., свящ. . . . .	95
Өедоровъ О. С., псал. . . . .	148
Өедоровъ Н. С., свящ. . . . .	150
Өедоровъ П. И. . . . .	74, 75
Өедоровъ П. М. . . . .	144
Өедоровъ П. П. . . . .	9
Өедоровъ О. Е. . . . .	156
Өедоровыхъ С. Д. . . . .	16, 29
Өедосовъ Н. М. . . . .	117
Өедосѣвъ А. Г., свящ. . . . .	59
Өедосѣвъ В. В. . . . .	113
Өедосѣвъ С. В. . . . .	156, 159
Өеоктистовъ И. И. . . . .	146
Өеофилактовъ Н. М. . . . .	75
Өотіевъ А. Н., псал. . . . .	135

## ОПЕЧАТКИ,

вкравшіяся въ Адресъ-Календарь Пермской губерніи  
(Отдѣлъ III).

---

Напечатано:		Слѣдуетъ читать:	
Стран.	Строка.		
— 5	— 13	Флиринъ	Флоринъ.
— 15	— 3	Атрт.	Арт.
— „	— 5	Никол.	Павлов
— 22	— 26	Доротворскій	Добротворскій
— „	— 36	(пропущено)	свящ.
— 24	— 34	Махайл.	Михайл.
— 112	— 19	Магвицкій	Магницкій
— 126	— 14	Льинъ	Явинъ
— 128	— 10	Дохудовскій	Докудовскій
— 135	— 22	Протопоновъ	Протопоповъ
— 141	— 19	Адамянъ	Адамянъ
— 149	— 2	(снизу) Богомолвъ	Богомолвъ
— 161	— 5	(сверху) Махальскій	Михальскій
— 167	— 4	(с. Н.-Апостольское)	(с. В.-Апостольское).

---

## ОТДѢЛЪ III.

### СТАТИСТИЧЕСКІЙ ЕЖЕГОДНИКЪ ПЕРМСКОЙ ГУБЕРНІИ за 1895 годъ.

#### Пространство и населенность Пермской губерніи

на 1-е Января 1896 года.

(Пространство по Стрѣльбицкому, населеніе по полицейскимъ свѣдѣніямъ).

ГОРОДА И УѢЗДЫ.	Пространство кв. вер.	Число жителей.		
		Муж. пол.	Жен. пол.	Обоего пола.
Г. Пермь . . . . .	23961,8	24826	22808	47634
Пермскій уѣздъ . . . . .		102375	104891	207266
Г. Чердынь . . . . .	62318,6	2107	2105	4212
Чердыньскій уѣздъ . . . . .		49050	48779	97829
Г. Соликамскъ . . . . .	25804,4	2401	2522	4923
Г. Дедюхинъ горный . . . . .		2188	2434	4622
Соликамскій уѣздъ . . . . .		101814	109646	211460
Г. Оханскъ . . . . .	12497,4	859	909	1768
Оханскій уѣздъ . . . . .		128897	138492	267389
Г. Оса . . . . .	16910,8	1973	2070	4043
Осинскій уѣздъ . . . . .		144963	149052	294015
Г. Кунгуръ . . . . .	9992,6	6903	6766	13669
Кунгурскій уѣздъ . . . . .		62969	67448	130417
Г. Красноуфимскъ . . . . .	21514,2	2068	2922	5890
Красноуфимскій уѣздъ . . . . .		123443	129070	252513
Г. Екатеринбургъ . . . . .	25638,7	21169	21639	42808
Екатеринбургскій уѣздъ . . . . .		193572	195633	389205
Г. Верхотурье . . . . .	55832,1	2059	1679	3738
Г. Алапаевскъ заштатный . . . . .		870	915	1785
Верхотурскій уѣздъ . . . . .		121643	128855	250498
Г. Камышловъ . . . . .	13540,6	3291	3356	6647
Камышловскій уѣздъ . . . . .		126524	131244	257768
Г. Ирбитъ . . . . .	8801,4	2906	2938	5844
Ирбитскій уѣздъ . . . . .		70836	73062	143898
Г. Шадринскъ . . . . .	16493,6	6808	6850	13653
Г. Далматовъ . . . . .		777	829	1606
Шадринскій уѣздъ . . . . .		155332	160817	316149
И Т О Г О {	293396,3	82100	80742	162842
		1381418	1436989	2818407
ВСЕГО по губерніи . . . . .	293396,3	1463518	1517731	2981249

Число жителей въ Пермской губерніи по сословіямъ въ 1895 году.

СОСЛОВІЯ.	Губернскій городъ Пермь.		Уѣздъ Пермскій.		Уѣздный городъ Чердынъ.		Уѣздъ Чердынскій.		Уѣздный городъ Соликамскъ.		Горный городъ Дедюхинъ.		Уѣздъ Соликамскій.		Уѣздный городъ Оханскъ.		Уѣздъ Оханскій.		Уѣздный городъ Оса.		
	Муж.	Жен.	Муж.	Жен.	Муж.	Жен.	Муж.	Жен.	Муж.	Жен.	Муж.	Жен.	Муж.	Жен.	Муж.	Жен.	Муж.	Жен.	Муж.	Жен.	
<b>I. Дворянъ.</b>																					
а) Потомственныхъ . . . . .	425	565	70	72	18	17	3	1	7	10	—	—	25	21	10	12	20	26	9	11	
б) Личныхъ . . . . .	137	42	93	88	47	57	1	2	49	53	—	—	49	59	53	59	22	24	31	25	
<b>II. Духовенства.</b>																					
1) Православнаго: бѣлаго . . . . .	118	69	260	334	18	16	167	160	12	6	9	9	333	403	11	17	288	331	10	13	
„ монашествующаго . . . . .	6	215	—	—	—	—	—	—	9	97	—	—	—	—	—	—	—	—	—	—	
2) Единовѣрческаго . . . . .	6	4	19	29	—	—	—	—	—	—	—	—	10	7	—	—	15	22	—	—	
3) Римско-католическаго . . . . .	2	—	—	—	—	—	—	—	—	—	—	—	—	—	—	—	—	—	—	—	
4) Протестантскаго . . . . .	1	—	—	—	—	—	—	—	—	—	—	—	—	—	—	—	—	—	—	—	
5) Магометанскаго . . . . .	1	2	16	20	—	—	—	—	—	—	—	—	—	—	—	—	—	—	2	2	
6) Еврейскаго . . . . .	1	1	—	—	—	—	—	—	—	—	—	—	—	—	—	—	—	—	—	—	
<b>III. Почетныхъ гражданъ.</b>																					
1) Потомственныхъ . . . . .	66	61	41	35	—	—	—	—	—	—	—	—	14	18	44	51	26	25	3	5	
2) Личныхъ . . . . .	12	—	50	60	6	6	9	9	8	6	—	—	21	21	3	11	17	13	4	4	
<b>IV. Городскихъ сословій.</b>																					
1) Кушцовъ . . . . .	210	270	18	22	57	59	19	20	9	5	4	8	50	71	17	28	113	115	87	117	
2) Мѣщанъ . . . . .	7311	8193	620	692	1461	1557	76	78	1927	2061	517	553	521	388	168	169	548	509	1408	1605	
3) Цеховыхъ . . . . .	360	402	1	1	—	—	—	—	3	3	—	—	—	—	—	—	—	—	—	—	
<b>V. Сельскихъ сословій.</b>																					
1) Крестьянъ и мастеровыхъ . . . . .	10047	9870	90548	98339	221	269	45476	46219	133	281	1411	1658	92209	103160	324	481 мастер.	111243} 3828}	121705} 3978}	202	225	
<b>VI. Военныхъ сословій.</b>																					
1) Войска . . . . .	1104	—	—	—	114	—	—	—	129	—	—	—	—	—	170	3	—	—	65	—	
2) Полицейской и пожарной коман. . . . .	151	58	17	32	20	23	9	6	14	—	—	—	14	—	17	19	—	—	20	—	
3) Безсрочно и временно отпущенныхъ нижнихъ чиновъ и ихъ жень и дѣтей . . . . .	1419	442	5454	—	60	—	2607	1219	101	—	125	52	5007	5067	—	—	6497	3350	65	—	
4) Отставныхъ нижнихъ чиновъ, солдатскихъ жень и дочерей . . . . .	2240	2269	3346	5044	—	—	25	—	—	—	76	100	2025	369	36	54	4324	7623	67	63	
5) Солдатскихъ дѣтей и кантонистовъ . . . . .	—	—	1722	—	31	68	656	—	—	—	—	—	1521	51	6	4	1948	767	—	—	
<b>VII. Иностранныхъ подданныхъ . . . . .</b>																					
	67	55	50	61	—	—	—	—	—	—	—	—	10	9	—	1	—	—	—	—	
<b>VIII. Лица, не принадлежащихъ къ показаннымъ разрядамъ . . . . .</b>																					
	1141	542	50	62	54	33	2	6	—	—	46	54	5	2	—	—	8	4	—	—	
<b>Итого . . . . .</b>	<b>24826</b>	<b>23808</b>	<b>102375</b>	<b>104891</b>	<b>2107</b>	<b>2105</b>	<b>49050</b>	<b>48779</b>	<b>2401</b>	<b>2522</b>	<b>2188</b>	<b>2434</b>	<b>101814</b>	<b>109646</b>	<b>859</b>	<b>909</b>	<b>128897</b>	<b>138492</b>	<b>1973</b>	<b>2070</b>	

Число жителей въ Пермской губерніи по сословіямъ въ 1895 году.

СОСЛОВІЯ.	Уѣздъ Осинскій.		Уѣздный городъ Кунгуръ		Уѣздъ Кунгурскій.		Уѣздный городъ Красноуфимскъ.		Уѣздъ Красноуфимскій.		Уѣздный городъ Екатеринбургъ.		Уѣздъ Екатеринбургскій.		Уѣздный городъ Верхотурье.		Заштатный городъ Алапаевскъ.		Уѣздъ Верхотурскій.	
	Муж.	Жен.	Муж.	Жен.	Муж.	Жен.	Муж.	Жен.	Муж.	Жен.	Муж.	Жен.	Муж.	Жен.	Муж.	Жен.	Муж.	Жен.	Муж.	Жен.
<b>I. Дворянъ.</b>																				
а) Потомственныхъ . . . . .	15	7	16	17	11	12	22	26	25	27	465	449	67	64	17	7	15	18	89	111
б) Личныхъ . . . . .	15	13	42	42	4	2	83	89	59	58	768	727	46	42	18	18	10	13	48	56
<b>II. Духовенства.</b>																				
1) Православнаго: блага . . . . .	306	379	31	26	158	172	14	11	217	228	91	119	465	562	12	13	20	26	284	376
"    монашествующаго . . . . .	2	—	—	29	—	20	—	—	—	—	9	600	—	30	32	—	—	—	—	5
2) Единовѣрческаго . . . . .	25	27	—	—	5	5	—	—	24	26	11	20	27	37	—	—	—	—	11	15
3) Римско-католическаго . . . . .	—	—	—	—	—	—	—	—	—	—	1	—	—	—	—	—	—	—	—	—
4) Протестантскаго . . . . .	—	—	—	—	—	—	—	—	—	—	1	3	—	—	—	—	—	—	—	—
5) Магометанскаго . . . . .	308	303	—	—	23	21	—	—	209	240	2	3	56	58	—	—	—	—	—	4
6) Еврейскаго . . . . .	—	—	—	—	—	—	—	—	—	—	1	—	—	—	—	—	—	—	—	—
<b>III. Почетныхъ гражданъ.</b>																				
1) Потомственныхъ . . . . .	7	8	14	10	1	1	16	13	8	9	436	470	47	44	11	6	4	4	19	18
2) Личныхъ . . . . .	15	11	2	2	9	12	9	4	17	29	274	252	50	66	30	27	4	3	29	39
<b>IV. Городскихъ сословій.</b>																				
1) Купцовъ . . . . .	67	68	104	85	9	8	118	126	157	165	1279	1195	138	165	16	12	9	12	249	295
2) Мѣщанъ . . . . .	421	464	3239	3248	107	114	1843	1998	406	406	9841	10556	2287	2378	1519	1426	788	827	584	533
3) Цеховыхъ . . . . .	—	—	326	279	1	1	—	—	4	3	363	470	1	2	—	—	—	—	—	—
<b>V. Сельскихъ сословій.</b>																				
1) Крестьянъ и мастеровыхъ . . . . .	129575	136917	2537	2694	57625	62386	556	425	111782	118891	4936	5603	171349	177859	179	110	—	—	110608	117678
<b>VI. Военныхъ сословій.</b>																				
1) Войска . . . . .	—	—	110	2	—	—	98	—	—	—	185	16	—	—	152	—	—	—	—	—
2) Полицейской и пожарной коман. . . . .	—	—	45	27	—	—	22	—	21	—	126	114	20	25	—	—	2	—	38	33
3) Безсрочно и временно отпущенныхъ нижнихъ чиновъ и ихъ женъ и дѣтей . . . . .	7443	—	197	8	3402	2525	78	60	6069	2463	1923	659	9840	6680	67	49	—	—	5549	4488
4) Отставныхъ нижнихъ чиновъ, солдатскихъ женъ и дочерей . . . . .	4572	9620	144	267	1181	1903	42	111	3456	5735	171	156	7695	6211	6	11	—	—	3932	5084
5) Солдатскихъ дѣтей и кантонистовъ . . . . .	2190	1228	54	—	263	108	22	18	960	760	57	70	832	695	—	—	—	—	20	13
<b>VII. Иностранныхъ подданныхъ . . . . .</b>																				
—	—	—	6	3	1	—	4	—	4	2	57	71	265	308	—	—	6	4	16	6
<b>VIII. Лица, не принадлежащихъ къ показаннымъ разрядамъ . . . . .</b>																				
—	2	5	36	27	169	158	36	42	25	28	172	86	387	407	—	—	12	8	161	106
<b>Итого . . . . .</b>	<b>144963</b>	<b>149052</b>	<b>6903</b>	<b>6766</b>	<b>62969</b>	<b>67443</b>	<b>2968</b>	<b>2922</b>	<b>123443</b>	<b>129070</b>	<b>21169</b>	<b>21639</b>	<b>193572</b>	<b>195633</b>	<b>2059</b>	<b>1679</b>	<b>870</b>	<b>915</b>	<b>121643</b>	<b>128855</b>



Число жителей въ Пермской губерніи по вѣроисповѣданіямъ, въ 1895 году.

Наименованіе вѣроисповѣданій.	Православныхъ.		Единовѣрцевъ.		Раскольни-ковъ.		Католиковъ.		Лютеранъ.		Армяно-григоріанъ.		Евреевъ.		Магометанъ.		Идопоклонниковъ.		Прочихъ нехристіанскихъ исповѣданій.		В С Е Г О.		
	Муж.	Жен.	Муж.	Жен.	Муж.	Жен.	Муж.	Жен.	Муж.	Жен.	Муж.	Жен.	Муж.	Жен.	Муж.	Жен.	Муж.	Жен.	Муж.	Жен.	Муж.	Жен.	
<b>ГОРОДА и УѢЗДЫ.</b>																							
Г. Пермь . . . . .	23877	22038	119	136	45	47	140	119	76	98	—	—	198	218	371	152	—	—	—	—	24826	22808	
Уѣздъ Пермскій . . . . .	83951	90313	6367	7501	2371	2678	110	101	12	8	—	—	24	26	4540	3764	—	—	—	—	102375	104891	
Г. Чердынь . . . . .	2079	2084	4	5	—	—	7	2	—	—	—	—	8	6	9	8	—	—	—	—	2107	2105	
Уѣздъ чердыньскій . . . . .	45735	45388	195	202	3061	3181	6	6	—	—	—	—	3	2	—	—	—	—	—	—	49050	48779	
Г. Соликамскъ . . . . .	2330	2509	—	—	—	—	14	10	2	1	—	—	—	—	5	2	—	—	—	—	2401	2522	
Горный городъ Дедюхинъ . . . . .	2188	2434	—	—	—	—	—	—	—	—	—	—	—	—	—	—	—	—	—	—	2188	2434	
Уѣздъ Соликамскій . . . . .	98132	105727	1605	2263	1176	1484	16	13	3	2	—	—	5	4	877	153	—	—	—	—	101814	109646	
Г. Оханскъ . . . . .	843	897	—	—	—	—	1	2	—	—	—	—	2	3	13	7	—	—	—	—	859	909	
Уѣздъ Оханскій . . . . .	109906	116202	5428	6415	13528	15849	9	10	1	—	—	—	—	—	25	16	—	—	—	—	123897	138492	
Г. Оса . . . . .	1904	2017	—	—	—	—	3	1	—	—	—	—	2	2	64	50	—	—	—	—	1973	2070	
Уѣздъ Осинскій . . . . .	94392	99390	7117	7340	15847	16808	11	5	—	—	—	—	1	1	24798	22479	2797	3029	—	—	144963	149052	
Г. Кунгуръ . . . . .	6713	6558	35	51	12	18	24	16	17	1	—	—	41	52	61	70	—	—	—	—	6903	6766	
Уѣздъ Кунгурскій . . . . .	57532	61590	1538	1718	2200	2536	2	—	1	—	—	—	—	—	1502	1435	144	169	—	—	62969	67448	
Г. Красноуфимскъ . . . . .	2816	2815	40	54	—	—	26	9	7	4	—	—	19	14	60	26	—	—	—	—	2968	2922	
Уѣздъ Красноуфимскій . . . . .	88865	94948	7102	7462	4072	4257	13	9	1	—	—	—	—	—	16494	15354	6844	6481	Неплательщик.	52	59	123443	129070
Г. Екатеринбургъ . . . . .	18621	19466	713	684	1109	768	212	226	265	244	18	21	126	106	105	124	—	—	—	—	21169	21639	
Уѣздъ Екатеринбургскій . . . . .	174767	176125	6548	7111	6276	6766	19	14	3	2	—	—	17	17	5934	5595	—	—	8	3	193572	195633	
Г. Верхотурье . . . . .	2041	1673	—	—	—	—	9	3	5	1	—	—	—	—	4	2	—	—	—	—	2059	1679	
Заштатный городъ Алапаевскъ . . . . .	852	903	—	—	3	2	12	9	—	—	—	—	—	—	3	1	—	—	—	—	870	915	
Уѣздъ Верхотурскій . . . . .	106525	113573	3985	10150	4646	4945	38	24	15	10	1	—	26	31	1407	122	—	—	—	—	121643	128855	
Г. Камышловъ . . . . .	3161	3196	—	—	—	—	62	75	8	6	—	—	52	67	8	12	—	—	—	—	3291	3356	
Уѣздъ Камышловскій . . . . .	124268	128866	1571	1567	643	776	32	28	6	2	—	—	4	5	—	—	—	—	—	—	126524	131244	
Г. Ирбитъ . . . . .	2854	2890	—	—	3	3	18	15	—	—	—	—	16	14	15	16	—	—	—	—	2906	2938	
Уѣздъ Ирбитскій . . . . .	70688	72926	6	4	—	—	2	2	—	—	—	—	—	—	140	130	—	—	—	—	70836	73062	
Г. Шадринскъ . . . . .	6400	6441	217	231	124	93	8	8	15	25	—	—	19	23	20	29	—	—	—	—	6803	6850	
Заштатный городъ Далматовъ . . . . .	777	829	—	—	—	—	—	—	—	—	—	—	—	—	—	—	—	—	—	—	777	829	
Уѣздъ Шадринскій . . . . .	120338	126472	5350	5592	11493	12115	3	6	—	—	—	—	—	—	18148	16634	—	—	—	—	155332	160817	
<b>И Т О Г О</b>	въ городахъ . . . . .	77506	76750	1128	1161	1296	931	536	495	395	380	18	21	433	505	738	499	—	—	—	—	82100	80742
	въ уѣздахъ . . . . .	1180199	1232020	51812	57325	65313	71395	261	218	42	24	1	—	80	86	73865	66182	9785	9679	60	62	1381418	1436989
<b>ВСЕГО</b> въ губерніи . . . . .	1257705	1308770	52940	58486	66609	72326	797	713	437	404	19	21	563	591	74603	66681	9785	9679	60	62	1463518	1517731	
																						2981249	



Движеніе населенія въ Пермской губерніи въ 1895 году.

ГОРОДА и УѢЗДЫ	Число браковъ.	Ч И С Л О Р О Д И В Ш И Х С Я .									Ч И С Л О У М Е Р Ш И Х Ъ .			П р и б ы л ь и л и у б ы л ь .		
		Законнорожденныхъ			Неза-		коннорожденныхъ.		В С Е Г О .			Муж. п.	Жен. п.	Обоего п.	+	-
		Муж. п.	Жен. п.	Обоего п.	Муж. п.		Жен. п.	Обоего п.	Муж. п.	Жен. п.	Обоего п.					
Губернскій городъ Пермь . . . . .	446	796	708	1504	127		124	251	923	832	1755	850	669	1519	236	—
Уѣздные города:																
Чердынъ . . . . .	22	51	56	107	4		9	13	55	65	120	55	54	109	11	—
Соликамскъ . . . . .	24	69	55	124	8		4	12	77	59	136	63	51	114	22	—
Оханскъ . . . . .	14	26	27	53	1		1	2	27	28	55	17	19	36	19	—
Оса . . . . .	57	206	195	401	7		12	19	213	207	420	178	162	340	80	—
Кунгуръ . . . . .	120	324	312	636	31		25	56	355	337	692	278	268	546	146	—
Красноуфимскъ . . . . .	52	122	137	259	8		9	17	130	146	276	104	91	195	81	—
Екатеринбургъ . . . . .	324	680	622	1302	135		154	289	815	776	1591	632	615	1297	294	—
Верхотурье . . . . .	22	42	55	97	2		2	4	44	57	101	41	47	88	13	—
Камышловъ . . . . .	35	68	81	149	6		13	19	74	94	168	66	75	141	27	—
Ирбитъ . . . . .	55	117	104	221	15		4	19	132	108	240	123	123	246	—	6
Шадринскъ . . . . .	72	183	160	343	18		13	31	201	173	374	182	164	346	28	—
Заштатные города:																
Далматовъ . . . . .	54	98	91	189	2		8	10	100	99	199	91	100	191	8	—
Алапаевскъ*) . . . . .	91	292	237	529	16		9	25	308	246	554	266	240	506	48	—
Горный городъ.																
Ледюхинъ . . . . .	43	90	72	162	1		1	2	91	73	164	54	47	101	63	—
Уѣзды:																
Пермскій . . . . .	1970	6237	5863	12100	309		302	611	6546	6165	12711	5126	4708	9834	2877	—
Чердынскій . . . . .	978	3052	3050	6102	117		124	241	3169	3174	6343	1732	1613	3345	2998	—
Соликамскій . . . . .	2114	6462	6275	12737	278		291	569	6740	6566	13306	5140	4909	10049	3257	—
Оханскій . . . . .	2377	6573	6256	12829	854		813	1672	7427	7074	14501	5548	5338	10886	3615	—
Осинскій . . . . .	2810	8627	8398	17025	583		473	1056	9210	8871	18081	6153	5632	11785	6296	—
Кунгурскій . . . . .	1181	3795	3705	7500	96		96	192	3391	3301	7692	3128	3055	6183	1509	—
Красноуфимскій . . . . .	2421	7190	6624	13814	167		137	304	7357	6761	14118	4540	4189	8729	5389	—
Екатеринбургскій . . . . .	4500	10473	9933	20406	432		395	827	10905	10328	21233	7912	7394	15306	5927	—
Верхотурскій . . . . .	2417	6485	6246	12731	402		371	773	6887	6617	13504	4734	4323	9057	4447	—
Камышловскій . . . . .	2794	7415	6874	14289	240		215	455	7655	7089	14744	5583	5376	10959	3785	—
Ирбитскій . . . . .	1453	4412	4282	8694	127		121	248	4539	4403	8942	3374	3375	6749	2193	—
Шадринскій . . . . .	3649	8542	8156	16698	206		164	370	8748	8320	17068	6488	6149	12637	4431	—
<b>И Т О Г О</b> { въ городахъ . . . . .																
1431 3164 2912 6076 381 388 769 3545 3300 6845 3050 2725 5775 1070 6																
28464 79263 75662 154925 3811 3507 7318 83074 79169 162243 59458 56061 115519 46724 —																
<b>ВСЕГО по губерніи . . .</b>																
29895 82427 78574 161001 4192 3895 8087 86619 82469 169088 62508 58786 121294 47788 --																

\*) Цифры относятся ко всему приходу, заключающему въ себѣ городское, заводское и деревенское населеніе.

Урожай хлѣбовъ въ Пермской губернии въ 1895 году.  
(По даннымъ Центральнаго  
Озиме  
ОЗИМАЯ РОЖЬ.

губерніи въ 1895 году.  
Статистическаго Комитета).  
хлѣба.  
РОЖЬ.

УБЗДЫ.	Посѣвная площадь 1895 года въ десятинахъ.	Собрано.	Посѣяно.	ОСТАТОКЪ.		На казенную десятину.			Урожай самъ.	Вѣсь четверти.	
				Абсолютный.	На 1 душу сельскаго населенія обоюго пола.	Собрано соломъ.	Собрано.	Посѣяно.			Соломы.
<b>ПЕРМСКАЯ ГУБЕРНІЯ.</b>											
1. Оханскій . . . . .	{ крестьянскихъ надѣльныхъ . . . . . 97481 владѣльческихъ . . . . . 7129 въ уѣздѣ . . . . . 104610	{ 5529364 419185 6248549	{ 1121032 77706 1198738	4708832		7389060	59,8	11,5	75,8	5,2	8,2
2. Осинскій . . . . .	{ крестьянскихъ надѣльныхъ . . . . . 126186 владѣльческихъ . . . . . 7889 въ уѣздѣ . . . . . 134075	{ 6788807 466240 7255047	{ 1249241 75734 1324975	5539566	18,50	9463950	58,8	9,0	75,0	5,4	8,1
3. Кунгурскій . . . . .	{ крестьянскихъ надѣльныхъ . . . . . 43294 владѣльческихъ . . . . . 565 въ уѣздѣ . . . . . 43859	{ 3173450 39776 3213226	{ 471905 6102 478007	2701545	21,46	4221165	73,3	10,0	97,5	6,7	8,4
4. Красноуфимскій . . . . .	{ крестьянскихъ надѣльныхъ . . . . . 52283 владѣльческихъ . . . . . 3150 въ уѣздѣ . . . . . 55433	{ 3163350 211995 3380345	{ 481004 28980 509984	2687346	21,06	4036248	60,6	9,2	77,2	6,6	8,2
5. Шадринскій . . . . .	{ крестьянскихъ надѣльныхъ . . . . . 35321 владѣльческихъ . . . . . 907 въ уѣздѣ . . . . . 36228	{ 872429 23843 901272	{ 271972 6893 278865	600457	11,32	1038437	24,7	7,7	29,4	3,2	8,5
6. Камышловскій . . . . .	{ крестьянскихъ надѣльныхъ . . . . . 33422 владѣльческихъ . . . . . 2777 въ уѣздѣ . . . . . 36199	{ 1437146 156623 1593769	{ 314167 24715 338882	1122979	1,88	1273378	43,0	9,4	38,1	4,6	8,1
7. Ирбитскій . . . . .	{ крестьянскихъ надѣльныхъ . . . . . 20948 владѣльческихъ . . . . . 732 въ уѣздѣ . . . . . 21680	{ 1095580 45677 1141257	{ 205290 6880 212170	890290	4,78	1520825	52,3	9,3	72,6	5,3	8,1
8. Екатеринбургскій . . . . .	{ крестьянскихъ надѣльныхъ . . . . . 21425 владѣльческихъ . . . . . 765 въ уѣздѣ . . . . . 22190	{ 1266218 44217 1310435	{ 205680 7727 213407	1060538	6,06	1664723	59,1	9,6	77,7	6,2	8,0
9. Пермскій . . . . .	{ крестьянскихъ надѣльныхъ . . . . . 39542 владѣльческихъ . . . . . 2843 въ уѣздѣ . . . . . 42385	{ 2625589 204696 2830285	{ 490321 36675 526996	2135268	2,93	4270536	66,4	12,4	108,0	5,4	8,2
10. Соликамскій . . . . .	{ крестьянскихъ надѣльныхъ . . . . . 52308 владѣльческихъ . . . . . 1884 въ уѣздѣ . . . . . 54192	{ 2960633 129054 3089687	{ 601512 21289 622831	2359091	11,53	5005876	56,6	11,5	95,7	4,0	8,2
11. Верхотурскій . . . . .	{ крестьянскихъ надѣльныхъ . . . . . 11675 владѣльческихъ . . . . . 852 въ уѣздѣ . . . . . 12527	{ 944508 61922 1009430	{ 130760 8690 139450	813748	11,56	1178008	80,9	11,2	100,9	7,2	8,1
12. Чердынскій . . . . .	{ крестьянскихъ надѣльныхъ . . . . . 23358 владѣльческихъ . . . . . 454 въ уѣздѣ . . . . . 23812	{ 1347757 28557 1376314	{ 196207 3995 200202	1151550	4,00	1798566	57,7	8,4	77,0	6,9	8,4
<b>ВЪ ГУБЕРНІИ . . . . .</b>	<b>587190</b>	<b>33349616</b>	<b>6044507</b>	<b>27305109</b>	<b>9,37</b>	<b>45203208</b>	<b>56,8</b>	<b>10,2</b>	<b>77,0</b>	<b>5,5</b>	<b>8,2</b>
крестьянскихъ надѣльныхъ . . . . .	557243	31509831	5739121	25770710		42860772	56,5	10,3	76,9	5,5	8,2
владѣльческихъ . . . . .	29947	1839785	305386	1534399		2342436	61,4	10,2	78,2	6,0	8,6

Урожай хлебовъ въ Пермской  
(По даннымъ Центральнаго  
Озиме  
ОЗИМАЯ

губерніи въ 1895 году.  
Статистическаго Комитета).  
хлѣба.  
ПШЕНИЦА.

У ъ з д ы.	Посѣвная площадь 1895 года въ де- сятиннахъ.	Собрано.	Посѣяно.	ОСТАТОКЪ.		Собрано соломы.	На казенную десятину.			Урожай самъ.	Вѣсъ четверти. Пудовъ.	Населеніе 1895 г. безъ городскаго, (приближи- тельно).	Дѣлъ уѣздовъ.
				Абсолют- ный.	На 1 душу сельскаго населенія об. пола.		Собрано.	Посѣяно.	Соломы.				
				Д О В Ъ.									
<b>ПЕРМСКАЯ ГУБЕРНІЯ.</b>													
1. Оханскій . . . . .	{	—	—	—	—	—	36,2	13,9	40,1	—	8,3	272900	1
	{	—	—	—	—	—	57,3	13,5	75,8	—	8,0		
	{	—	—	—	—	—	—	—	—	—	—		
2. Осинскій . . . . .	{	—	—	—	—	—	63,7	19,0	73,0	—	10,0	276300	2
	{	—	—	—	—	—	35,0	18,0	40,0	—	—		
	{	—	—	—	—	—	—	—	—	—	—		
3. Кунгурскій . . . . .	{	—	—	—	—	—	25,0	8,7	30,0	—	10,0	126300	3
	{	—	—	—	—	—	—	—	—	—	—		
	{	—	—	—	—	—	—	—	—	—	—		
4. Красноуфимскій . . . . .	{	—	—	—	—	—	54,0	15,7	44,7	—	8,0	258100	4
	{	—	—	—	—	—	43,5	12,0	72,1	—	8,0		
	{	—	—	—	—	—	—	—	—	—	—		
5. Шадринскій . . . . .	{	—	—	—	—	—	34,2	10,8	34,0	—	8,9	331900	5
	{	13	579	140	439	—	44,5	10,8	59,9	4,3	8,7		
	{	13	579	140	439	0,00	44,5	10,8	59,9	4,3	8,7		
6. Камышловскій . . . . .	{	—	—	—	—	—	19,8	11,1	13,9	—	8,0	262300	6
	{	1	20	11	9	—	61,7	12,5	36,7	4,8	8,4		
	{	1	62	13	49	—	41,0	12,0	25,5	3,4	8,2		
7. Ирбитскій . . . . .	{	—	—	—	—	—	—	—	—	—	—	139500	7
	{	3	180	37	143	—	59,9	12,3	76,5	4,9	8,4		
	{	3	180	37	143	0,00	59,9	12,3	76,5	4,9	8,4		
8. Екатеринбургскій . . . . .	{	—	—	—	—	—	—	—	—	—	—	374800	8
	{	11	897	129	768	—	81,5	11,7	129,2	7,0	8,0		
	{	11	897	129	768	0,00	81,5	11,7	129,2	7,0	8,0		
9. Пермскій . . . . .	{	—	—	—	—	—	71,3	13,4	100,1	—	9,1	199800	9
	{	—	—	—	—	—	30,0	12,0	52,5	—	—		
	{	—	—	—	—	—	—	—	—	—	—		
10. Соликамскій . . . . .	{	—	—	—	—	—	51,5	11,2	121,2	—	8,0	213400	10
	{	—	—	—	—	—	—	—	—	—	—		
	{	—	—	—	—	—	—	—	—	—	—		
11. Верхотурскій . . . . .	{	—	—	—	—	—	73,1	12,0	87,8	—	9,0	217600	11
	{	—	—	—	—	—	69,3	9,4	113,1	—	—		
	{	—	—	—	—	—	—	—	—	—	—		
12. Чердынскій . . . . .	{	—	—	—	—	—	—	—	—	—	—	92500	12
	{	—	—	—	—	—	—	—	—	—	—		
	{	—	—	—	—	—	—	—	—	—	—		
<b>ВЪ ГУБЕРНІИ . . . . .</b>		29	1738	330	1408	0,00	2481	59,9	11,4	85,8	5,3	8,3	2765400
крестьянскихъ надѣльныхъ . . . . .		1	20	11	9	—	14	19,8	11,1	13,9	1,8	8,0	
владѣльческихъ . . . . .		28	1718	319	1399	—	2467	61,4	11,4	88,1	5,4	8,3	

Урожай хлебовъ въ Пермской губернии въ 1895 году.  
(По даннымъ Центральнаго  
Яровые  
Ярочая

губернии въ 1895 году.  
Статистическаго Комитета).  
хлеба.  
РОЖЬ.

У ъ з д ы .	Посѣвная площадь 1895 года въ десятинахъ.	Собрано.	Посѣяно.	ОСТАТОКЪ.		Собрано со- ломы.	На базенную десятину.			Урожай самъ.	Всѣх четверти.	
				Абсолютный.	На 1 душу населенія обоего пола.		Собрано.	Посѣяно.	Соломы.			
												П
<b>ПЕРМСКАЯ ГУБЕРНІЯ.</b>												
1. Оханскій . . . . .	{	крестьянскихъ надѣльныхъ . . . . .	147	9202	1882	7320	8996	62,6	12,8	61,2	4,9	8,0
		владѣльческихъ . . . . .	1	62	10	52	90	62,0	9,6	89,5	6,2	8,2
		въ уѣздѣ . . . . .	148	9264	1892	7372	9086	62,6	12,8	61,2	4,9	8,0
2. Осинскій . . . . .	{	крестьянскихъ надѣльныхъ . . . . .	1	58	11	47	72	57,6	10,7	72,1	5,3	7,7
		владѣльческихъ . . . . .	—	—	—	—	—	80,0	9,0	30,0	8,9	8,3
		въ уѣздѣ . . . . .	1	58	11	47	72	57,6	10,7	72,1	5,3	7,7
3. Кунгурскій . . . . .	{	крестьянскихъ надѣльныхъ . . . . .	—	—	—	—	—	—	—	—	—	—
		владѣльческихъ . . . . .	—	—	—	—	—	—	—	—	—	—
		въ уѣздѣ . . . . .	—	—	—	—	—	—	—	—	—	—
4. Красноуфимскій . . . . .	{	крестьянскихъ надѣльныхъ . . . . .	932	47905	9040	38865	56811	51,4	9,7	61,6	5,3	8,0
		владѣльческихъ . . . . .	254	13005	2362	10643	13411	51,2	9,8	52,8	5,5	9,0
		въ уѣздѣ . . . . .	1186	60910	11402	49008	70222	51,4	9,6	59,7	5,3	8,2
5. Шадринскій . . . . .	{	крестьянскихъ надѣльныхъ . . . . .	6592	203034	59328	143706	187872	30,8	9,0	28,5	3,4	8,0
		владѣльческихъ . . . . .	181	6426	1539	4887	6389	35,5	8,5	35,3	4,2	7,9
		въ уѣздѣ . . . . .	6773	209460	60867	148593	194261	30,9	9,0	28,9	3,4	8,0
6. Камышловскій . . . . .	{	крестьянскихъ надѣльныхъ . . . . .	16599	741957	184249	557708	652341	44,7	11,1	39,3	4,0	8,6
		владѣльческихъ . . . . .	511	29434	5314	24120	27747	57,6	10,4	54,3	5,5	9,4
		въ уѣздѣ . . . . .	17110	771391	189563	581828	680088	45,1	11,1	39,7	4,1	8,6
7. Ирбитскій . . . . .	{	крестьянскихъ надѣльныхъ . . . . .	19883	940466	232631	707835	809238	47,3	11,7	40,7	4,0	8,3
		владѣльческихъ . . . . .	548	30909	6028	24881	27564	56,4	11,0	50,3	5,1	9,3
		въ уѣздѣ . . . . .	20431	971375	238659	732716	836802	47,5	11,7	41,0	4,1	8,3
8. Екатеринбургскій . . . . .	{	крестьянскихъ надѣльныхъ . . . . .	3405	191702	35753	155949	217920	56,3	10,5	64,0	5,4	8,1
		владѣльческихъ . . . . .	—	—	—	—	—	70,9	9,7	64,0	7,3	8,3
		въ уѣздѣ . . . . .	3405	191702	35753	155949	217920	56,3	10,5	64,0	5,4	8,1
9. Пермскій . . . . .	{	крестьянскихъ надѣльныхъ . . . . .	93	5720	1172	4548	7031	61,5	12,6	75,6	4,9	8,1
		владѣльческихъ . . . . .	59	3717	714	3008	5027	63,0	12,1	85,2	5,2	8,0
		въ уѣздѣ . . . . .	152	9437	1886	7551	12058	62,1	12,4	79,3	5,0	8,1
10. Соликамскій . . . . .	{	крестьянскихъ надѣльныхъ . . . . .	839	31211	10823	20388	32889	37,2	12,9	39,2	2,9	9,4
		владѣльческихъ . . . . .	1	30	14	16	46	30,0	14,0	46,0	2,1	8,3
		въ уѣздѣ . . . . .	840	31241	10837	20404	32935	37,2	12,9	39,2	2,9	9,4
11. Верхотурскій . . . . .	{	крестьянскихъ надѣльныхъ . . . . .	2305	165960	27660	138300	213443	72,0	12,0	92,6	6,0	8,2
		владѣльческихъ . . . . .	57	3420	656	2764	5147	60,0	11,5	90,3	5,2	8,0
		въ уѣздѣ . . . . .	2362	169380	28316	141064	218590	71,7	12,0	92,6	6,0	8,2
12. Чердынскій . . . . .	{	крестьянскихъ надѣльныхъ . . . . .	2067	105568	17862	87706	121223	52,6	8,9	60,4	5,9	8,4
		владѣльческихъ . . . . .	53	2970	451	2519	4033	54,9	8,9	76,1	6,6	8,0
		въ уѣздѣ . . . . .	2060	108538	18313	90225	125256	52,7	8,9	60,3	5,9	8,4
<b>ВЪ ГУБЕРНІИ . . . . .</b>			54468	2532756	597499	1935257	2397290	46,5	11,0	44,0	4,2	8,4
крестьянскихъ надѣльныхъ . . . . .			52803	2442783	580411	1862372	2307836	46,3	11,0	43,7	4,2	8,3
владѣльческихъ . . . . .			1665	89973	17088	72885	89454	54,0	10,3	53,7	5,3	9,2

Урожай хлѣбовъ въ Пермской губернии въ 1895 году.  
(По даннымъ Центральнаго  
Яровые  
ЯРОВАЯ

губернии въ 1895 году.  
Статистическаго Комитета).  
хлѣба.  
ПШЕНИЦА.

У Ѣ З Д Ы.		Посѣвная площадь 1895 года въ десятинахъ.	Собрано.	Посѣяно.	ОСТАТОЕЪ.		Собрано со- ломы.	На казенную десятину.			Урожай самъ.	Всѣх четверти.	
					Абсолютный.	На 1 душу населенія обоего пола.		Собрано.	Посѣяно.	Соломы.			
					П у д о в ъ.								
<b>ПЕРМСКАЯ ГУБЕРНІЯ.</b>													
1. Оханскій . . . . .	{	крѣстьянскихъ надѣльных . . . . .	11028	442223	144467	297756		717923	40,1	13,1	65,1	3,1	8,4
		владѣльческихъ . . . . .	350	16205	4515	11690		25480	46,3	12,9	72,3	3,6	8,3
		въ уѣздѣ . . . . .	11378	458428	148982	309146	1,18	743403	40,3	13,1	65,3	3,1	8,4
2. Осинскій . . . . .	{	крѣстьянскихъ надѣльных . . . . .	9857	479050	142927	336123		557906	48,6	14,5	56,6	3,4	9,4
		владѣльческихъ . . . . .	828	42890	11344	31546		47776	51,8	13,7	57,7	3,8	9,2
		въ уѣздѣ . . . . .	10685	521940	154271	367669	1,88	605682	48,8	14,4	56,7	3,4	9,4
3. Кунгурскій . . . . .	{	крѣстьянскихъ надѣльных . . . . .	5735	347541	87172	260369		496078	60,6	15,2	86,5	4,0	9,2
		владѣльческихъ . . . . .	105	5124	1460	3664		6510	48,8	13,9	62,0	3,5	9,4
		въ уѣздѣ . . . . .	5840	352665	88632	264033	2,09	502588	60,4	15,2	86,1	4,0	9,2
4. Красноуфимскій . . . . .	{	крѣстьянскихъ надѣльных . . . . .	18757	945333	266349	679004		1131047	50,4	14,2	60,3	3,5	8,4
		владѣльческихъ . . . . .	7388	416974	105618	341326		455101	60,5	14,3	61,6	4,2	8,4
		въ уѣздѣ . . . . .	26145	1392327	371997	1020330	3,91	1586148	53,3	14,2	60,7	3,7	8,4
5. Шадринскій . . . . .	{	крѣстьянскихъ надѣльных . . . . .	117448	4615706	1233204	3382502		3629143	39,3	10,5	30,9	3,7	9,8
		владѣльческихъ . . . . .	2993	152044	32025	120019		134685	50,8	10,7	45,0	4,7	9,4
		въ уѣздѣ . . . . .	120441	4767750	1265229	3502521	10,55	3763828	39,6	10,5	31,8	3,8	9,8
6. Камышловскій . . . . .	{	крѣстьянскихъ надѣльных . . . . .	59370	3400616	712453	2688163		2454670	56,8	11,9	41,0	4,8	9,5
		владѣльческихъ . . . . .	2920	191260	34164	157096		201188	65,5	11,7	68,9	5,6	9,9
		въ уѣздѣ . . . . .	6270	3591876	746617	2845259	10,85	2655838	57,2	11,9	42,8	4,8	9,5
7. Ирбитскій . . . . .	{	крѣстьянскихъ надѣльных . . . . .	25705	1511454	334165	1177289		1632268	58,8	13,0	63,5	4,5	8,4
		владѣльческихъ . . . . .	745	44924	9238	35686		39336	60,3	12,4	52,8	4,9	9,5
		въ уѣздѣ . . . . .	26450	1556378	343403	1212075	8,70	1671604	58,8	13,0	63,2	4,5	8,5
8. Екатеринбургскій . . . . .	{	крѣстьянскихъ надѣльных . . . . .	22631	1230915	264783	1016132		1181338	56,6	11,7	52,2	4,8	8,4
		владѣльческихъ . . . . .	766	45194	8732	36462		35466	59,0	11,4	46,3	5,2	9,3
		въ уѣздѣ . . . . .	23397	1326109	273515	1052594	2,81	1216304	56,7	11,7	52,0	4,8	8,4
9. Пермскій . . . . .	{	крѣстьянскихъ надѣльных . . . . .	1901	92579	25093	67486		152270	48,7	13,2	80,1	3,7	8,2
		владѣльческихъ . . . . .	116	6078	1404	4674		10672	52,4	12,1	92,0	4,5	8,5
		въ уѣздѣ . . . . .	2017	98657	26197	72160	0,86	162942	48,9	13,1	80,8	3,7	8,2
10. Соликамскій . . . . .	{	крѣстьянскихъ надѣльных . . . . .	275	12733	2915	9818		18398	46,3	10,6	66,9	4,4	8,0
		владѣльческихъ . . . . .	10	545	108	437		480	54,5	10,8	48,0	5,0	8,0
		въ уѣздѣ . . . . .	285	13278	3023	10255	0,05	18378	46,8	10,6	66,2	4,4	8,0
11. Верхотурскій . . . . .	{	крѣстьянскихъ надѣльных . . . . .	3181	251617	43580	208037		265614	79,1	13,7	83,5	5,8	8,6
		владѣльческихъ . . . . .	58	4367	835	3532		5655	75,3	14,4	97,5	5,2	8,0
		въ уѣздѣ . . . . .	3239	255984	44415	211569	0,97	271269	79,0	13,7	83,8	5,8	8,6
12. Чердынскій . . . . .	{	крѣстьянскихъ надѣльных . . . . .	133	9975	1423	8552		10933	75,0	10,7	82,2	7,0	8,4
		владѣльческихъ . . . . .	9	411	77	334		579	45,7	8,6	64,3	5,3	8,9
		въ уѣздѣ . . . . .	142	10386	1500	8806	0,10	11512	73,1	10,8	81,1	6,9	8,4
<b>ВЪ ГУБЕРНІИ . . . . .</b>			292809	14375778	3468081	10877697	3,94	13210516	49,0	11,8	45,1	4,2	9,1
крѣстьянскихъ надѣльных . . . . .			276521	13389762	3258531	10131231		12247588	48,4	11,8	44,3	4,1	9,1
владѣльческихъ . . . . .			16288	956016	209550	746466		962928	56,8	12,8	59,1	4,4	8,9

Урожай хлебовъ въ Пермской губернии въ 1895 году.

(По даннымъ Центральнаго Статистическаго Комитета).

Я р о в н е х л ѣ б а .

О В Е С Ъ .

У ъ з д ы .	Посѣвная площадь 1895 года въ десятинахъ.	Собрано.	Посѣяно.	О С Т А Т О К Ъ .		Собрано лопы.	На казенную десятину.			Урожай самъ.	Вѣсъ четверти.
				Абсолютный.	На 1 душу населенія обоюго пола.		Собрано.	Посѣяно.	Соломы.		
<b>ПЕРМСКАЯ ГУБЕРНІЯ.</b>											
1. Оханскій . . . . .	крестьянскихъ надѣльныхъ . . . . .	87517	5207262	1424527	3782735	5811129	59,5	16,3	66,4	3,7	6,1
	владѣльческихъ . . . . .	7801	469742	129217	340525	561714	61,8	17,0	73,9	3,6	6,2
	въ уѣздѣ . . . . .	95118	5677004	1553744	4123260	6372843	59,7	16,3	67,0	3,7	6,1
2. Осинскій . . . . .	крестьянскихъ надѣльныхъ . . . . .	60206	3606339	909111	2697228	3871246	59,9	15,1	64,3	4,0	6,1
	владѣльческихъ . . . . .	3924	239756	59252	180504	249174	67,1	15,1	63,5	4,0	6,5
	въ уѣздѣ . . . . .	64130	3843095	968363	2877732	4120420	60,0	15,1	64,3	4,0	6,2
3. Кунгурскій . . . . .	крестьянскихъ надѣльныхъ . . . . .	36415	2224957	608131	1616826	2723842	61,1	16,7	74,8	3,7	5,8
	владѣльческихъ . . . . .	672	43949	11894	32055	51408	65,1	17,7	76,5	3,7	6,0
	въ уѣздѣ . . . . .	37087	2268906	620025	1648881	2775250	61,2	16,7	74,8	3,7	5,8
4. Красноуфимскій . . . . .	крестьянскихъ надѣльныхъ . . . . .	41128	2373086	678612	1694474	2512921	57,7	16,5	61,1	3,5	6,2
	владѣльческихъ . . . . .	12750	780667	198994	581673	627595	61,2	15,6	49,2	3,9	6,4
	въ уѣздѣ . . . . .	53884	3153753	877606	2276147	3140516	58,5	16,3	58,3	3,6	6,2
5. Шадринскій . . . . .	крестьянскихъ надѣльныхъ . . . . .	99472	3869461	1054403	2815058	3262682	38,9	10,6	32,8	3,7	6,1
	владѣльческихъ . . . . .	2981	143905	30498	113407	128804	48,6	10,3	43,5	4,7	6,0
	въ уѣздѣ . . . . .	102433	4013366	1084901	2928465	3391486	39,2	10,6	33,1	3,7	6,1
6. Камышловскій . . . . .	крестьянскихъ надѣльныхъ . . . . .	63443	3768514	774005	2994509	2379113	59,4	12,2	37,5	4,9	5,7
	владѣльческихъ . . . . .	3739	232566	43746	18820	250887	62,2	11,7	67,1	5,3	5,8
	въ уѣздѣ . . . . .	67182	4001080	817751	3183329	2630000	59,5	12,2	39,1	4,9	5,7
7. Ирбитскій . . . . .	крестьянскихъ надѣльныхъ . . . . .	36809	2352095	471155	1880940	2061304	63,9	12,3	56,0	5,0	6,7
	владѣльческихъ . . . . .	1135	78429	15209	63220	59474	69,1	13,4	52,4	5,2	6,5
	въ уѣздѣ . . . . .	37944	2430524	486364	1944160	2120778	64,1	12,3	56,0	5,0	6,7
8. Екатеринбургскій . . . . .	крестьянскихъ надѣльныхъ . . . . .	38253	2746391	547018	2199373	2344909	71,9	14,3	61,3	5,0	7,9
	владѣльческихъ . . . . .	746	50877	9623	41254	37971	68,2	12,9	50,9	5,3	7,2
	въ уѣздѣ . . . . .	38999	2797268	556641	2240627	2382880	71,7	14,3	61,1	5,0	7,9
9. Пермскій . . . . .	крестьянскихъ надѣльныхъ . . . . .	35795	2194234	601936	1589298	2792010	61,3	16,9	78,0	3,6	5,5
	владѣльческихъ . . . . .	3717	229711	59544	160867	307396	61,8	16,1	82,7	3,8	5,4
	въ уѣздѣ . . . . .	39512	2423945	664780	1739165	3099406	61,3	16,8	78,4	3,6	5,5
10. Соликамскій . . . . .	крестьянскихъ надѣльныхъ . . . . .	45329	2257384	652738	1604646	2860260	49,3	14,4	63,1	3,5	6,2
	владѣльческихъ . . . . .	2700	147690	39690	108000	163350	54,7	14,7	60,5	3,7	5,7
	въ уѣздѣ . . . . .	48029	2405074	692428	1712646	3023610	50,1	14,4	63,0	3,5	6,2
11. Верхотурскій . . . . .	крестьянскихъ надѣльныхъ . . . . .	22012	1399257	394015	1545212	1996488	88,1	17,9	90,7	4,9	7,5
	владѣльческихъ . . . . .	1574	138827	28702	110125	142919	83,2	17,6	90,8	4,8	7,9
	въ уѣздѣ . . . . .	23586	2078084	422717	1655307	2139407	88,1	17,9	90,7	4,9	7,5
12. Чердынскій . . . . .	крестьянскихъ надѣльныхъ . . . . .	17518	1021299	217223	804076	1037066	58,3	12,4	59,2	4,7	5,4
	владѣльческихъ . . . . .	305	17843	3813	14030	19550	58,5	12,5	64,1	4,7	6,0
	въ уѣздѣ . . . . .	17823	1039142	221036	818106	1156616	58,3	12,4	59,3	4,7	5,4
<b>ВЪ ГУБЕРНІИ . . . . .</b>		625727	36134241	8966356	27167885	36253212	57,7	14,3	57,9	4,0	6,2
крестьянскихъ надѣльныхъ . . . . .		583897	33560279	8335874	25224405	33652970	57,5	14,3	57,6	4,0	6,2
владѣльческихъ . . . . .		41830	2573962	630482	1943480	2600242	61,5	15,1	62,2	4,1	6,2

Урожай хлѣбовъ въ Пермской губернии  
(По даннымъ Центрального Яровые Яч

губернии въ 1895 году.  
Статистическаго Комитета).  
хлѣба.  
М Е Н Ъ.

У ъ з д ы.	Посѣвная площадь 1895 года въ десятинахъ.	Собрано.	Посѣяно.	О С Т А Т О К Ъ.		Собрано соломъ.	На казенную десятину.			Урожай сажъ.	Вѣсъ четверти.
				Абсолютный.	На 1 душу сельского населенія обоего пола.		Собрано.	Посѣяно.	Соломъ.		
<b>ПЕРМСКАЯ ГУБЕРНІЯ.</b>											
1. Оханскій . . . . .	{ крестьянскихъ надѣльныхъ . . . . . 32751 владѣльческихъ . . . . . 970 въ уѣздѣ . . . . . 33721	2089514 63826 2153340	445414 13289 458703	1644100 50537 1694637		2282745 69064 2351809	63,8 65,8 63,9	13,6 13,7 13,6	69,7 71,2 69,7	4,7 4,8 4,7	7,4 7,1 7,4
2. Осинскій . . . . .	{ крестьянскихъ надѣльныхъ . . . . . 7302 владѣльческихъ . . . . . 989 въ уѣздѣ . . . . . 8291	467328 59439 526767	93446 12857 106323	373862 46582 420444		445422 58351 503773	64,0 60,1 63,5	12,8 13,0 12,8	61,0 59,0 60,3	5,0 4,6 5,0	7,4 7,4 7,4
3. Кунгурскій . . . . .	{ крестьянскихъ надѣльныхъ . . . . . 5386 владѣльческихъ . . . . . 32 въ уѣздѣ . . . . . 5418	339557 2246 342103	77020 435 77455	262837 1811 264648		450270 2486 452756	63,1 70,2 63,1	14,3 13,6 14,3	83,6 77,7 83,6	4,4 5,2 4,4	7,3 7,3 7,3
4. Красноуфимскій . . . . .	{ крестьянскихъ надѣльныхъ . . . . . 4120 владѣльческихъ . . . . . 605 въ уѣздѣ . . . . . 4725	220420 33941 254361	56444 7381 63825	163976 26560 190536		216300 32489 248789	53,5 56,1 53,8	13,7 12,2 13,5	52,5 53,7 52,7	3,9 4,6 4,0	7,0 6,3 6,9
5. Шадринскій . . . . .	{ крестьянскихъ надѣльныхъ . . . . . 3128 владѣльческихъ . . . . . 88 въ уѣздѣ . . . . . 3216	123243 3995 127238	31906 788 32689	91337 3212 94549		106039 3467 109506	39,4 45,4 39,6	10,2 8,9 10,2	33,9 39,4 34,1	3,9 5,1 3,9	6,9 6,3 6,9
6. Камышловскій . . . . .	{ крестьянскихъ надѣльныхъ . . . . . 8665 владѣльческихъ . . . . . 242 въ уѣздѣ . . . . . 8907	408938 14447 423435	100514 2638 103152	308474 11809 320283		311074 10866 321940	47,2 59,7 47,5	11,6 10,9 11,6	35,9 44,9 36,1	4,1 5,5 4,1	7,2 7,3 7,2
7. Ирбитскій . . . . .	{ крестьянскихъ надѣльныхъ . . . . . 15583 владѣльческихъ . . . . . 217 въ уѣздѣ . . . . . 15800	973938 13519 987457	183554 3060 191614	785384 10459 795843		776033 11089 787122	62,5 62,3 62,5	12,1 14,1 12,1	49,8 51,1 49,8	5,2 4,4 5,2	7,5 8,0 7,5
8. Екатеринбургскій . . . . .	{ крестьянскихъ надѣльныхъ . . . . . 14737 владѣльческихъ . . . . . 97 въ уѣздѣ . . . . . 14834	842956 4666 847622	170949 1057 172006	672007 3609 675616		732429 4045 736474	57,2 48,1 57,1	11,6 10,9 11,6	49,7 41,7 49,6	4,9 4,4 4,9	7,7 7,6 7,7
9. Пермскій . . . . .	{ крестьянскихъ надѣльныхъ . . . . . 14997 владѣльческихъ . . . . . 700 въ уѣздѣ . . . . . 15697	904319 43260 947579	220456 9030 229486	683863 34230 718093		1087283 62580 1149863	60,3 61,8 60,4	14,7 12,9 14,6	72,5 89,4 73,2	4,1 4,8 4,1	6,8 6,8 6,8
10. Солякамскій . . . . .	{ крестьянскихъ надѣльныхъ . . . . . 14030 владѣльческихъ . . . . . 636 въ уѣздѣ . . . . . 14666	718336 35552 753888	183793 7378 191171	534543 23174 562717		914756 37333 952089	51,2 55,9 51,4	13,1 11,6 13,0	65,2 58,7 65,0	4,0 4,8 4,0	7,9 7,4 7,9
11. Верхогурскій . . . . .	{ крестьянскихъ надѣльныхъ . . . . . 12275 владѣльческихъ . . . . . 301 въ уѣздѣ . . . . . 12576	933228 23839 1007067	169395 4395 173790	813833 19444 833277		871525 30431 901956	80,1 79,2 80,1	13,8 14,6 13,8	71,0 101,1 71,7	5,8 5,4 5,8	8,3 8,0 8,3
12. Чердынскій . . . . .	{ крестьянскихъ надѣльныхъ . . . . . 7725 владѣльческихъ . . . . . 81 въ уѣздѣ . . . . . 7809	477405 5015 482420	88838 949 89787	388567 4066 392633		509078 5729 514807	61,8 59,7 61,8	11,5 11,3 11,5	65,9 68,2 65,9	5,4 5,3 5,4	7,8 7,0 7,8
<b>ВЪ ГУБЕРНІИ . . . . .</b>	145660	8853277	1890001	6963276	2,52	9030884	60,8	13,0	62,0	4,7	7,5
крестьянскихъ надѣльныхъ . . . . .	140699	8549532	1826749	6722783		8702954	60,8	13,0	61,9	4,7	7,5
владѣльческихъ . . . . .	4961	303745	63252	240493		327930	61,2	12,8	66,1	4,8	7,1

Урожай хлѣбовъ въ Пермской губерніи въ 1895 году.

(По даннымъ Центральнаго Статистическаго Комитета).

Я р о в ы е х л ѣ б а .

П Р О С О .

У ѣ з д ы .	Посѣвная площадь 1895 года въ десятинахъ.	Собрано.	Посѣяно.	О С Т А Т О К Ъ .		Собрано соломъ.	На казенную десятину.			Урожай самъ.	Всѣх четверти.
				Абсолютный.	На 1 душу населенія обоего пола.		Собрано.	Посѣяно.	Соломы.		
<b>ПЕРМСКАЯ ГУБЕРНІЯ.</b>											
1. Оханскій . . . . .	{	—	—	—	—	—	—	—	—	—	—
	{	—	—	—	—	—	—	—	—	—	—
	{	—	—	—	—	—	—	—	—	—	—
2. Осинскій . . . . .	{	49	1617	64	1553	3188	33,0	1,3	62,0	25,3	10,0
	{	—	—	—	—	—	—	—	—	—	—
	{	49	1617	64	1553	3188	33,0	1,3	62,0	25,3	10,0
3. Кунгурскій . . . . .	{	—	—	—	—	—	—	—	—	—	—
	{	—	—	—	—	—	—	—	—	—	—
	{	—	—	—	—	—	—	—	—	—	—
4. Красноуфимскій . . . . .	{	29	908	64	844	1270	31,3	2,2	43,8	14,2	9,6
	{	3	108	4	104	129	36,1	1,4	43,0	27,0	8,0
	{	32	1016	68	948	1399	31,8	2,1	48,6	15,1	9,3
5. Шарьинскій . . . . .	{	565	16385	791	15594	14408	29,0	1,4	25,5	20,7	9,2
	{	7	273	9	264	298	39,0	1,3	42,5	30,8	7,0
	{	572	16658	800	15858	14706	29,2	1,4	25,7	29,9	9,2
6. Камышловскій . . . . .	{	37	1236	70	1166	1606	33,1	1,0	43,4	17,7	8,9
	{	—	—	—	—	—	—	—	—	—	—
	{	37	1236	70	1166	1606	33,4	1,0	43,4	17,7	8,9
7. Ирбитскій . . . . .	{	—	—	—	—	—	—	—	—	—	—
	{	—	—	—	—	—	—	—	—	—	—
	{	—	—	—	—	—	—	—	—	—	—
8. Екатеринбургскій . . . . .	{	5	160	20	140	219	32,0	4,0	43,8	8,0	9,6
	{	1	33	2	31	44	33,2	1,5	43,5	16,5	9,0
	{	6	193	22	171	263	32,2	3,7	43,8	8,8	9,2
9. Пермскій . . . . .	{	—	—	—	—	—	—	—	—	—	—
	{	—	—	—	—	—	—	—	—	—	—
	{	—	—	—	—	—	—	—	—	—	—
10. Соликамскій . . . . .	{	—	—	—	—	—	—	—	—	—	—
	{	—	—	—	—	—	—	—	—	—	—
	{	—	—	—	—	—	—	—	—	—	—
11. Верхотурскій . . . . .	{	—	—	—	—	—	—	—	—	—	—
	{	—	—	—	—	—	—	—	—	—	—
	{	—	—	—	—	—	—	—	—	—	—
12. Чердынскій . . . . .	{	—	—	—	—	—	—	—	—	—	—
	{	—	—	—	—	—	—	—	—	—	—
	{	—	—	—	—	—	—	—	—	—	—
<b>ВЪ ГУБЕРНІИ . . . . .</b>		696	20720	1024	19696	21112	29,8	1,5	30,3	20,2	9,2
крестьянскихъ надѣльныхъ . . . . .		685	20306	1009	19297	20641	29,6	1,5	30,0	19,7	9,2
владѣльческихъ . . . . .		11	414	15	799	471	37,6	1,4	42,8	26,9	7,8



Урожай хлебовъ въ Пермской губернии въ 1895 году.

(По даннымъ Центрального

Яровые

ГОРОХЪ.

губернии въ 1895 году.

(По даннымъ Центрального

хлеба.

ГОРОХЪ.

У Ѣ З Д Ы.	Посѣвная площадь 1895 года въ десятинахъ.	Собрано.	Посѣяно.	ОСТАТОКЪ.		Собрано лопн.	На казенную десятину.			Урожай самъ.	Вѣсь четверти.
				Абсолютный.	На 1 душу сельскаго населенія обоего пола.		Собрано.	Посѣяно.	Соломы.		
<b>ПЕРМСКАЯ ГУБЕРНІЯ.</b>											
1. Оханскій . . . . .	{ крестьянскихъ надѣльныхъ . . . . . 3812 владѣльческихъ . . . . . 146 въ уѣздѣ . . . . . 3958	124652	27828	96824		229482	32,7	7,3	60,2	4,5	9,3
		4803	1189	3105		9578	32,9	7,8	65,6	4,2	10,1
		129455	23967	99929	0,37	230060	32,7	7,3	60,4	4,5	9,8
2. Осинскій . . . . .	{ крестьянскихъ надѣльныхъ . . . . . 5948 владѣльческихъ . . . . . 186 въ уѣздѣ . . . . . 6134	256854	41041	215813		337846	43,2	6,9	56,8	6,3	9,0
		8444	1302	6142		9040	45,4	7,0	48,6	6,5	8,0
		265298	42343	221955	0,80	346886	43,3	6,9	56,6	6,3	9,0
3. Кунгурскій . . . . .	{ крестьянскихъ надѣльныхъ . . . . . 1676 владѣльческихъ . . . . . 10 въ уѣздѣ . . . . . 1686	71062	12067	58995		117488	42,4	7,2	70,1	5,9	9,6
		485	68	417		858	48,5	6,8	85,8	7,1	9,9
		71547	12135	59412	0,47	118346	42,4	7,2	70,2	5,9	9,6
4. Красноуфимскій . . . . .	{ крестьянскихъ надѣльныхъ . . . . . 2379 владѣльческихъ . . . . . 147 въ уѣздѣ . . . . . 2526	95874	17867	78507		109910	40,3	7,3	46,3	5,5	10,5
		7909	1088	6821		5336	53,8	7,4	36,3	7,3	10,0
		103783	18455	85328	0,33	115246	41,1	7,3	45,6	5,6	10,5
5. Шадринскій . . . . .	{ крестьянскихъ надѣльныхъ . . . . . 6105 владѣльческихъ . . . . . 163 въ уѣздѣ . . . . . 6268	258242	37851	220391		236264	42,3	6,2	38,7	6,8	10,3
		7954	1027	6927		5542	48,8	6,3	34,0	7,8	10,8
		266196	38878	227318	0,88	241806	42,5	6,2	38,6	6,9	10,3
6. Камышловскій . . . . .	{ крестьянскихъ надѣльныхъ . . . . . 3532 владѣльческихъ . . . . . 185 въ уѣздѣ . . . . . 3717	158940	24371	134569		119382	45,0	6,9	33,8	6,5	9,4
		8436	1203	7233		7363	45,6	6,5	39,8	7,0	11,7
		167376	25574	141802	0,54	126745	45,0	6,9	34,1	6,5	9,5
7. Ирбитскій . . . . .	{ крестьянскихъ надѣльныхъ . . . . . 1572 владѣльческихъ . . . . . 121 въ уѣздѣ . . . . . 1693	75928	12104	63824		62940	48,3	7,7	39,5	6,3	11,2
		6728	859	5869		5506	55,6	7,1	45,5	7,8	10,3
		82658	12963	69693	0,50	68446	48,8	7,7	40,4	6,4	11,1
8. Екатеринбургскій . . . . .	{ крестьянскихъ надѣльныхъ . . . . . 5779 владѣльческихъ . . . . . 165 въ уѣздѣ . . . . . 5944	243296	46232	197064		175682	42,1	8,0	30,4	5,3	8,9
		9009	1386	7623		7062	54,6	8,4	42,8	6,6	9,0
		252305	47618	204687	0,55	182744	42,4	8,0	30,7	5,3	8,9
9. Пермскій . . . . .	{ крестьянскихъ надѣльныхъ . . . . . 1018 владѣльческихъ . . . . . 18 въ уѣздѣ . . . . . 1036	36852	8449	28403		52631	36,2	8,3	51,7	4,4	8,9
		760	142	618		1247	42,2	7,9	69,3	5,4	9,3
		37612	8591	29021	0,15	53878	36,3	8,3	52,0	4,4	8,9
10. Соликамскій . . . . .	{ крестьянскихъ надѣльныхъ . . . . . 603 владѣльческихъ . . . . . — въ уѣздѣ . . . . . 603	24783	5367	19416		43898	41,1	8,9	72,8	4,6	9,1
		—	—	19416	0,00	43898	41,1	8,9	72,8	4,6	9,1
11. Верхотурскій . . . . .	{ крестьянскихъ надѣльныхъ . . . . . 236 владѣльческихъ . . . . . 3 въ уѣздѣ . . . . . 239	10101	1841	8260		8000	42,8	7,8	33,9	5,5	9,7
		153	23	130		156	50,9	7,5	51,9	6,8	9,9
		10254	1864	8390	0,04	8156	43,0	7,8	34,1	5,5	9,7
12. Чердынскій . . . . .	{ крестьянскихъ надѣльныхъ . . . . . 399 владѣльческихъ . . . . . 5 въ уѣздѣ . . . . . 404	14723	2913	11810		21586	36,9	7,3	54,1	5,1	9,2
		400	50	350		260	80,0	10,0	52,0	8,0	10,0
		15123	2963	12160	0,13	21846	37,4	7,8	54,1	5,1	9,2
<b>ВЪ ГУБЕРНІИ . . . . .</b>	34208	1426388	245718	1179111	0,43	1567057	41,7	7,2	45,8	5,8	9,6
крестьянскихъ надѣльныхъ . . . . .	38059	1371866	237431	1133876		1515109	41,5	7,2	45,8	5,8	9,6
владѣльческихъ . . . . .	1149	54522	8287	45235		51948	47,5	7,2	45,2	6,6	9,7

Урожай хлѣбовъ въ Пермской губерніи въ 1895 году.  
(По даннымъ Центральнаго Статистическаго Комитета).

Я р о в ы е х л ѣ б а .  
Ч Е Ч Е В И Ц А .

У ѣ з д ы .	Посѣвная площадь 1895 года въ десятинахъ.	Собрано.	Посѣяно.	О С Т А Т О К ъ .		Собрано со- ломы.	На казенную десятину.			Урожай самъ.	Всѣх четверги.	
				Абсолютный.	На 1 душу сельскаго населенія обоего пола.		Собрано.	Посѣяно.	Соломы.			
												П
<b>ПЕРМСКАЯ ГУБЕРНІЯ.</b>												
1. Оханскій . . . . .	{	11	546	89	457	858	49,6	8,1	78,0	6,1	10,0	
	{	—	—	—	—	—	—	—	—	—	—	
	{	11	546	89	457	0,00	858	49,6	8,1	78,0	6,1	10,0
2. Осинскій . . . . .	{	144	1728	864	864	5184	12,0	6,0	36,0	2,0	9,5	
	{	—	—	—	—	—	—	—	—	—	—	
	{	144	1728	864	864	0,00	5184	12,0	6,0	36,0	2,0	9,5
3. Кунгурскій . . . . .	{	—	—	—	—	—	—	—	—	—	—	
	{	—	—	—	—	—	—	—	—	—	—	
	{	—	—	—	—	—	—	—	—	—	—	
4. Красноуфимскій . . . . .	{	55	2162	473	1689	4290	39,3	8,6	78,0	4,6	9,5	
	{	—	—	—	—	—	—	—	—	—	—	
	{	55	2162	473	1689	0,01	4290	39,3	8,6	78,0	4,6	9,5
5. Шадринскій . . . . .	{	5	248	41	207	385	49,5	8,1	77,0	6,0	10,0	
	{	1	68	7	61	35	68,0	7,0	35,0	9,7	11,0	
	{	6	316	48	268	420	0,00	52,7	8,0	70,0	6,6	10,2
6. Камышловскій . . . . .	{	25	1200	100	1110	1250	48,0	4,0	50,0	12,0	8,0	
	{	1	41	4	37	45	40,3	4,4	45,0	10,3	8,0	
	{	26	1241	104	1147	1295	0,00	47,7	4,0	49,3	11,9	8,0
7. Ирбитскій . . . . .	{	1	60	4	56	61	60,0	4,0	61,3	15,0	12,0	
	{	6	300	43	257	330	50,0	1,2	55,0	7,0	11,0	
	{	7	360	47	313	391	0,00	51,4	6,7	55,9	7,7	11,3
8. Екатеринбургскій . . . . .	{	7	294	84	210	340	42,0	12,0	48,5	3,5	10,0	
	{	1	65	4	61	70	65,0	4,0	70,0	16,3	10,0	
	{	8	359	88	271	410	0,00	44,9	11,0	51,3	4,1	10,0
9. Пермскій . . . . .	{	—	—	—	—	—	42,0	12,0	45,0	3,5	6,0	
	{	—	—	—	—	—	—	—	—	—	—	
	{	—	—	—	—	—	42,0	12,0	45,0	3,5	6,0	
10. Соликамскій . . . . .	{	—	—	—	—	—	—	—	—	—	—	
	{	—	—	—	—	—	—	—	—	—	—	
	{	—	—	—	—	—	—	—	—	—	—	
11. Верхотурскій . . . . .	{	1	56	6	50	60	96,0	10,0	120,0	9,6	9,6	
	{	—	—	—	—	—	56,0	5,7	60,0	9,3	10,0	
	{	1	56	6	30	60	0,00	56,0	5,7	60,0	9,3	10,0
12. Чердынскій . . . . .	{	—	—	—	—	—	—	—	—	—	—	
	{	—	—	—	—	—	—	—	—	—	—	
	{	—	—	—	—	—	—	—	—	—	—	
<b>ВЪ ГУБЕРНІИ . . . . .</b>		<b>258</b>	<b>6768</b>	<b>1719</b>	<b>5059</b>	<b>12908</b>	<b>26,2</b>	<b>6,7</b>	<b>50,0</b>	<b>3,9</b>	<b>9,3</b>	
крестьянскихъ надѣльныхъ . . . . .		248	6298	1655	4593	12368	25,1	6,7	49,9	3,7	9,3	
владѣльческихъ . . . . .		10	530	64	466	540	53,0	6,4	54,0	8,3	10,4	

Урожай хлебовъ въ Пермской  
губерніи (По даннымъ Центрального  
Яровые  
ПОЛ

губерніи въ 1895 году.  
Статистическаго Комитета).  
хлѣба.  
БА.

У ъ з д ы .	Посѣвная пло- щадь 1895 го- да въ десяти- нахъ.	Собрано.	Посѣяно.	О С Т А Т О К ъ .		На казенную десятину.			Урожай самъ.	Всѣх четверти.	
				Абсолютный.	На 1 душу сельскаго населенія обоего пола.	Собрано со- ломы.	Собрано.	Посѣяно.			Соломы.
<b>ПЕРМСКАЯ ГУБЕРНІЯ.</b>											
1. Оханскій . . . . .	{ крестьянскихъ надѣльныхъ . . . . . 189 владѣльческихъ . . . . . 33 въ уѣздѣ . . . . . 222	5670 1320 6990	2400 330 2730	3270 990 4260	0,02	16065 1980 18045	30,0 40,0 31,5	12,7 10,0 12,3	85,0 60,0 81,3	2,4 4,0 2,6	6,5 7,0 6,6
2. Осинскій . . . . .	{ крестьянскихъ надѣльныхъ . . . . . 1216 владѣльческихъ . . . . . 19 въ уѣздѣ . . . . . 1235	41466 760 42226	18862 295 14157	27604 465 28069	0,10	54112 950 55062	34,1 40,0 34,2	11,4 15,5 11,5	44,5 50,0 44,6	3,0 2,8 3,0	5,5 5,5 5,5
3. Кунгурскій . . . . .	{ крестьянскихъ надѣльныхъ . . . . . 10 владѣльческихъ . . . . . 9 въ уѣздѣ . . . . . 19	571 138 709	127 95 222	444 43 487	0,00	540 347 887	57,1 15,4 37,3	12,7 10,5 11,7	54,0 38,5 46,7	4,5 1,5 3,2	7,2 8,0 7,4
4. Красноуфимскій . . . . .	{ крестьянскихъ надѣльныхъ . . . . . 378 владѣльческихъ . . . . . 96 въ уѣздѣ . . . . . 474	17955 4800 22755	4990 1056 6046	12965 3744 16709	0,06	18673 2640 21313	47,5 50,0 48,0	13,2 11,0 12,3	49,4 27,5 45,0	3,6 4,5 3,8	8,0 6,0 7,5
5. Шадринскій . . . . .	{ крестьянскихъ надѣльныхъ . . . . . 930 владѣльческихъ . . . . . 57 въ уѣздѣ . . . . . 987	47988 2240 50228	9571 519 10090	38417 1721 40138	0,12	55335 1953 57290	51,6 39,3 50,9	10,3 9,1 10,2	59,5 34,3 58,0	5,0 4,3 5,0	6,5 6,0 6,5
6. Камышловскій . . . . .	{ крестьянскихъ надѣльныхъ . . . . . 723 владѣльческихъ . . . . . 14 въ уѣздѣ . . . . . 737	43308 697 44005	8604 150 8754	34704 547 35251	0,13	30583 556 31139	59,9 49,8 59,7	11,9 10,7 11,9	42,3 39,7 42,3	5,0 4,7 5,0	6,5 8,0 6,5
7. Ирбитскій . . . . .	{ крестьянскихъ надѣльныхъ . . . . . 565 владѣльческихъ . . . . . 29 въ уѣздѣ . . . . . 594	41415 1676 43091	7119 293 7412	34296 1333 35679	0,26	20962 1682 22644	73,3 57,8 72,5	12,6 10,1 12,5	37,1 58,0 38,1	5,8 5,7 5,8	8,4 7,3 8,7
8. Екатеринбургскій . . . . .	{ крестьянскихъ надѣльныхъ . . . . . 16 владѣльческихъ . . . . . 3 въ уѣздѣ . . . . . 19	913 141 1054	203 24 227	710 117 827	0,00	862 240 1102	57,1 47,1 55,5	12,7 8,0 12,0	53,9 80,0 58,0	4,5 5,9 4,6	7,2 7,0 7,1
9. Пермскій . . . . .	{ крестьянскихъ надѣльныхъ . . . . . 16 владѣльческихъ . . . . . — въ уѣздѣ . . . . . 16	1280 — 1280	248 — 248	1032 — 1032	0,01	864 — 864	80,0 72,0 80,0	15,5 12,0 15,5	54,0 82,0 54,0	5,2 6,0 5,2	9,0 8,3 9,0
10. Соликамскій . . . . .	{ крестьянскихъ надѣльныхъ . . . . . 3 владѣльческихъ . . . . . 1 въ уѣздѣ . . . . . 4	156 60 216	35 8 43	121 52 173	0,00	159 60 219	52,1 60,0 54,0	11,6 8,0 10,8	53,0 60,0 54,3	4,5 7,5 5,0	7,1 7,0 7,0
11. Верхотурскій . . . . .	{ крестьянскихъ надѣльныхъ . . . . . 4 владѣльческихъ . . . . . — въ уѣздѣ . . . . . 4	320 — 320	56 — 56	264 — 264	0,00	240 — 240	80,0 — 80,0	14,0 — 14,0	60,0 — 60,0	5,7 — 5,7	7,2 — 7,2
12. Чердынскій . . . . .	{ крестьянскихъ надѣльныхъ . . . . . — владѣльческихъ . . . . . — въ уѣздѣ . . . . . —	— — —	— — —	— — —	—	— — —	— — —	— — —	— — —	— — —	— — —
<b>ВЪ ГУБЕРНІИ . . . . .</b>	4311	212874	49985	162889	0,06	208805	49,4	11,6	48,4	4,3	6,7
крестьянскихъ надѣльныхъ . . . . .	4050	201042	47215	153827		193395	49,6	11,7	49,0	4,2	6,7
владѣльческихъ . . . . .	261	11832	2770	9062		10410	45,3	10,6	36,1	4,3	6,4

Урожай хлебовъ въ Пермской губерніи въ 1895 году.  
(По даннымъ Центрального Статистическаго Комитета).

Я р о в ы е х л ь б а .

Г Р Е Ч И Х А .

У ъ з д ы .	Посѣвная площадь 1895 года въ десятинахъ.	Собрано.	Посѣяно.	О С Т А Т О К Ъ .		Собрано соломы.	На казенную десятину.			Урожай самъ.	Всѣх четверти.	
				Абсолютный.	На 1 душу сельского населенія обоюго пола.		Собрано.	Посѣяно.	Соломы.			
				П	У	Д	О	В	Б.			
<b>ПЕРМСКАЯ ГУБЕРНІЯ.</b>												
1. Оханскій . . . . .	крестьянскихъ надѣльных . . . . . владѣльческихъ . . . . . въ уѣздѣ . . . . .	6296 251 6547	231693 7028 238721	39350 1531 40881	192343 5497 197840		282690 7630 290320	36,8 28,0 36,5	6,2 6,1 6,2	44,9 30,4 44,3	5,9 4,6 5,9	6,5 6,6 6,5
2. Осинскій . . . . .	крестьянскихъ надѣльных . . . . . владѣльческихъ . . . . . въ уѣздѣ . . . . .	25050 633 25683	969435 22851 992286	152805 4051 156856	816630 18800 835430	0,73	1342680 30511 1373191	38,7 36,1 38,6	6,1 6,4 6,1	53,6 48,2 53,5	6,3 5,6 6,3	6,8 6,2 6,8
3. Булгурскій . . . . .	крестьянскихъ надѣльных . . . . . владѣльческихъ . . . . . въ уѣздѣ . . . . .	1502 2 1504	51068 95 51163	9613 11 9624	41455 84 41539	0,33	92223 80 92303	34,0 47,4 34,0	6,4 5,5 6,4	61,4 40,0 61,4	5,3 8,6 5,3	5,5 6,7 5,5
4. Красноуфимскій . . . . .	крестьянскихъ надѣльных . . . . . владѣльческихъ . . . . . въ уѣздѣ . . . . .	2646 311 2957	91552 13186 104738	20110 2364 22474	71442 10822 82264	0,32	146324 13000 159324	34,6 42,4 35,4	7,6 7,6 7,6	55,8 41,8 54,0	4,6 5,6 4,7	6,1 7,0 6,2
5. Шадринскій . . . . .	крестьянскихъ надѣльных . . . . . владѣльческихъ . . . . . въ уѣздѣ . . . . .	2374 36 2410	57926 1112 59038	12820 120 12950	45106 982 46088	0,14	69558 614 70172	24,4 30,9 24,5	5,4 3,6 5,4	29,3 22,6 29,0	4,5 8,6 4,6	7,2 6,5 7,2
6. Камышловскій . . . . .	крестьянскихъ надѣльных . . . . . владѣльческихъ . . . . . въ уѣздѣ . . . . .	905 8 913	33847 467 34314	3715 45 3760	30132 422 30554	0,12	33033 537 33570	37,4 58,4 37,6	4,1 5,8 4,1	36,5 67,1 36,8	9,1 10,4 9,1	6,0 7,0 6,0
7. Ирбитскій . . . . .	крестьянскихъ надѣльных . . . . . владѣльческихъ . . . . . въ уѣздѣ . . . . .	304 2 306	6870 86 6956	942 15 957	5928 71 5999	0,01	6080 99 6179	22,6 43,0 22,7	3,1 8,7 3,1	20,0 49,5 20,2	7,3 5,7 7,3	6,0 6,0 6,0
8. Екатеринбургскій . . . . .	крестьянскихъ надѣльных . . . . . владѣльческихъ . . . . . въ уѣздѣ . . . . .	1 6 7	36 240 276	6 48 54	30 192 222	0,00	49 257 306	36,4 40,0 39,4	6,0 8,0 7,7	48,9 42,8 43,7	6,0 5,0 5,1	6,3 6,4 6,3
9. Пермскій . . . . .	крестьянскихъ надѣльных . . . . . владѣльческихъ . . . . . въ уѣздѣ . . . . .	88 1 89	5518 30 5554	810 8 818	4708 28 4736	0,02	7920 43 7963	62,7 36,0 62,4	9,2 7,5 9,2	90,0 42,8 89,5	6,3 4,5 6,3	5,7 8,0 5,8
10. Соликамскій . . . . .	крестьянскихъ надѣльных . . . . . владѣльческихъ . . . . . въ уѣздѣ . . . . .	— — —	— — —	— — —	— — —	—	— — —	— — —	— — —	— — —	— — —	— — —
11. Верхотурскій . . . . .	крестьянскихъ надѣльных . . . . . владѣльческихъ . . . . . въ уѣздѣ . . . . .	— — —	— — —	— — —	— — —	—	— — —	— — —	— — —	— — —	— — —	— — —
12. Чердынскій . . . . .	крестьянскихъ надѣльных . . . . . владѣльческихъ . . . . . въ уѣздѣ . . . . .	— — —	— — —	— — —	— — —	—	— — —	— — —	— — —	— — —	— — —	— — —
<b>ВЪ ГУБЕРНІИ . . . . .</b>		40416	1493046	248374	1244672	0,45	2033328	36,9	6,1	50,3	6,0	6,6
крестьянскихъ надѣльных . . . . .		39166	1447945	240171	1207774		1980557	37,0	6,1	50,6	6,0	6,6
владѣльческихъ . . . . .		1250	45101	8203	36898		52771	36,1	6,6	42,2	5,5	6,5

Урожай хлебовъ въ Пермской губернии въ 1895 году.  
(По даннымъ Центрального Статистическаго Комитета).  
Я р о в ы е  
Л Е Н Ъ.

Урожай хлебовъ въ Пермской губернии въ 1895 году.  
(По даннымъ Центрального Статистическаго Комитета).  
х л ѣ б а.  
Н Ъ.

У ъ з д ы.	Посѣвная площадь 1895 года въ десятинахъ.	Собрано.	Посѣяно.	О С Т А Т О К Ъ.		Собрано со- ломы.	На казенную десятину.			Урожай самъ.	Всѣй четверти.	
				Абсолютный.	На 1 душу сельскаго населенія обоего пола.		Собрано.	Посѣяно.	Соломы.			
												П
<b>ПЕРМСКАЯ ГУБЕРНІЯ.</b>												
1. Оханскій . . . . .	крестьянскихъ надѣльныххъ . . . . . 8616	176628	54281	122847	—	80990	20,5	6,3	9,4	3,3	9,5	
	владѣльческихъ . . . . . 517	10599	3309	7290	—	4446	20,5	6,4	8,6	3,2	9,4	
	въ уѣздѣ . . . . . 9133	187227	57590	129637	—	85436	20,5	6,3	9,4	3,3	9,5	
2. Осинскій . . . . .	крестьянскихъ надѣльныххъ . . . . . 7265	163463	46496	116967	—	90086	22,5	6,4	12,4	3,5	8,7	
	владѣльческихъ . . . . . 453	10420	2492	7923	—	8516	23,0	5,5	18,8	4,2	8,3	
	въ уѣздѣ . . . . . 7718	173883	48988	124895	—	98602	22,5	6,3	12,8	3,6	8,7	
3. Кунгурскій . . . . .	крестьянскихъ надѣльныххъ . . . . . 2597	67262	15322	51940	—	34540	25,0	5,0	13,3	4,4	10,5	
	владѣльческихъ . . . . . 18	306	77	229	—	162	17,0	4,3	9,0	4,0	11,0	
	въ уѣздѣ . . . . . 2615	67568	15399	52169	—	34702	25,3	5,0	13,3	4,4	10,5	
4. Красноуфимскій . . . . .	крестьянскихъ надѣльныххъ . . . . . 3084	66306	20046	46260	—	39475	21,5	6,5	12,8	3,3	9,0	
	владѣльческихъ . . . . . 417	9424	2711	6713	—	9383	22,6	6,5	22,5	3,5	9,3	
	въ уѣздѣ . . . . . 3501	75730	22757	52973	—	48358	21,6	6,5	14,0	3,3	9,0	
5. Шадринскій . . . . .	крестьянскихъ надѣльныххъ . . . . . 8194	99147	45670	53477	—	63094	12,1	5,6	7,7	2,2	9,0	
	владѣльческихъ . . . . . 308	4528	1602	2926	—	3419	14,7	5,2	11,1	2,3	9,3	
	въ уѣздѣ . . . . . 8502	103675	47272	56403	—	66513	12,1	5,6	7,8	2,2	9,0	
6. Камышловскій . . . . .	крестьянскихъ надѣльныххъ . . . . . 5488	263973	34574	229399	—	82869	48,1	6,3	15,1	7,6	9,2	
	владѣльческихъ . . . . . 194	4308	1242	3066	—	3085	22,2	6,4	15,9	3,5	9,3	
	въ уѣздѣ . . . . . 5682	268281	35816	232465	—	85954	47,2	6,3	15,1	7,5	9,2	
7. Ирбитскій . . . . .	крестьянскихъ надѣльныххъ . . . . . 2067	42374	14262	28112	—	32452	20,5	6,0	15,7	3,0	8,7	
	владѣльческихъ . . . . . 20	426	86	340	—	242	21,3	4,3	12,1	5,0	10,0	
	въ уѣздѣ . . . . . 2087	42800	14348	28452	—	32694	20,5	6,0	15,7	3,0	8,7	
8. Екатеринбургскій . . . . .	крестьянскихъ надѣльныххъ . . . . . 3976	54074	20278	33796	—	40953	13,6	5,1	10,3	2,6	8,0	
	владѣльческихъ . . . . . 24	391	113	278	—	474	16,3	4,7	19,0	3,4	9,2	
	въ уѣздѣ . . . . . 4000	54465	20391	34074	—	41427	13,6	5,1	10,4	2,7	8,0	
9. Пермскій . . . . .	крестьянскихъ надѣльныххъ . . . . . 2004	44890	14429	30461	—	21661	22,4	7,2	15,3	3,1	9,5	
	владѣльческихъ . . . . . 57	1214	433	781	—	904	21,3	7,6	15,5	2,8	8,5	
	въ уѣздѣ . . . . . 2061	46104	14862	31242	—	22565	22,4	7,2	15,3	3,1	9,5	
10. Соликамскій . . . . .	крестьянскихъ надѣльныххъ . . . . . 2264	46412	15622	30790	—	27394	20,5	6,0	12,1	3,0	8,6	
	владѣльческихъ . . . . . 22	326	133	143	—	323	14,8	3,3	14,7	1,8	8,7	
	въ уѣздѣ . . . . . 2286	46738	15805	30933	—	27717	20,5	6,0	12,1	3,0	8,6	
11. Верхотурскій . . . . .	крестьянскихъ надѣльныххъ . . . . . 871	25695	9832	15863	—	21252	29,5	11,3	24,4	2,6	10,0	
	владѣльческихъ . . . . . 8	155	48	107	—	118	19,4	6,0	14,7	3,2	9,3	
	въ уѣздѣ . . . . . 879	25850	9880	15970	—	21370	29,4	11,2	24,3	2,6	10,0	
12. Чердынскій . . . . .	крестьянскихъ надѣльныххъ . . . . . 1022	16153	7767	8386	—	15432	15,8	7,6	15,1	2,1	9,5	
	владѣльческихъ . . . . . 3	58	20	38	—	43	19,3	6,5	14,2	3,0	9,3	
	въ уѣздѣ . . . . . 1025	16211	7787	8424	—	15475	15,8	7,6	15,1	2,1	9,5	
<b>ВЪ ГУБЕРНІИ . . . . .</b>		49489	1108532	310895	797637	—	581313	22,4	6,3	11,7	3,6	9,1
крестьянскихъ надѣльныххъ . . . . .		47448	1066377	298579	767798	—	550198	22,5	6,3	11,6	3,6	9,1
владѣльческихъ . . . . .		2041	42155	12316	29839	—	31115	20,7	6,0	15,2	3,5	9,0

Урожай хлебовъ въ Пермской губерніи въ 1895 году.  
(По даннымъ Центрального Статистическаго Комитета).

Я р о в н е х л ѣ б а .  
К О Н О П Л Я .

У ѣ з д ы .	Посѣвная площадь 1895 года въ десятинахъ.	Собрано.	Посѣяно.	О С Т А Т О К Ъ .		На казенную десятину.			Урожай самъ.	Всѣ четверги.	
				Абсолютный.	На 1 душу сельскаго населенія обоего пола.	Собрано соломъ.	Собрано.	Посѣяно.			Соломы.
<b>ПЕРМСКАЯ ГУБЕРНІЯ.</b>											
1. Оханскій . . . . .	{ крестьянскихъ надѣльныхъ . . . . . 189 владѣльческихъ . . . . . въ уѣздѣ . . . . . 189	{ 5746 — 5746	{ 1739 — 1739	4007	—	2381	30,4 16,8 30,4	9,2 6,9 9,2	12,6 18,2 12,6	3,3 2,4 3,3	6,4 7,8 6,4
2. Осинскій . . . . .	{ крестьянскихъ надѣльныхъ . . . . . 2081 владѣльческихъ . . . . . 25 въ уѣздѣ . . . . . 2056	{ 64789 418 65207	{ 19295 218 19513	45494	—	39605	31,9 16,7 31,7	9,5 8,7 9,5	19,5 18,0 19,5	3,4 1,9 3,3	6,8 10,0 6,8
3. Кунгурскій . . . . .	{ крестьянскихъ надѣльныхъ . . . . . 492 владѣльческихъ . . . . . въ уѣздѣ . . . . . 492	{ 26814 — 26814	{ 8708 — 8708	18106	—	11759	54,5 48,3 54,5	17,7 6,7 17,7	23,9 13,3 23,9	3,1 6,5 3,1	7,0 8,3 7,0
4. Красноуфимскій . . . . .	{ крестьянскихъ надѣльныхъ . . . . . 1334 владѣльческихъ . . . . . 24 въ уѣздѣ . . . . . 1358	{ 51759 1243 53002	{ 12540 271 12811	39219	—	28948	38,8 972 40191	9,4 11,3 9,4	21,7 30,0 21,8	4,1 4,6 4,1	7,1 8,3 7,1
5. Шадринскій . . . . .	{ крестьянскихъ надѣльныхъ . . . . . 1406 владѣльческихъ . . . . . 18 въ уѣздѣ . . . . . 1419	{ 41055 261 41316	{ 11529 91 11620	29526	—	26011	29,2 170 29696	8,2 7,0 8,2	18,5 17,7 18,5	3,5 2,9 3,5	8,7 9,0 8,7
6. Камышловскій . . . . .	{ крестьянскихъ надѣльныхъ . . . . . 1071 владѣльческихъ . . . . . 17 въ уѣздѣ . . . . . 1088	{ 38235 988 39153	{ 9960 213 10173	28275	—	27096	35,7 705 27776	9,3 12,5 9,4	25,3 40,0 25,6	3,8 4,3 3,8	7,4 8,3 7,4
7. Протскій . . . . .	{ крестьянскихъ надѣльныхъ . . . . . 3088 владѣльческихъ . . . . . 6 въ уѣздѣ . . . . . 3094	{ 139886 248 140134	{ 40144 54 40198	99742	—	77509	45,3 194 41,4	13,0 9,0 13,0	25,1 22,6 25,1	3,5 4,6 3,5	7,5 6,0 7,5
8. Екатеринбургскій . . . . .	{ крестьянскихъ надѣльныхъ . . . . . 436 владѣльческихъ . . . . . 6 въ уѣздѣ . . . . . 442	{ 12077 192 12269	{ 4055 44 4099	8022	—	9984	27,7 148 108	9,3 7,4 9,3	22,9 18,0 22,8	3,0 4,3 3,0	8,0 8,3 8,0
9. Пермскій . . . . .	{ крестьянскихъ надѣльныхъ . . . . . 31 владѣльческихъ . . . . . 7 въ уѣздѣ . . . . . 38	{ 698 252 950	{ 233 61 294	465	—	930	22,5 191 36,0	7,5 8,7 7,7	30,0 22,2 28,6	3,0 4,1 3,2	7,0 8,3 7,3
10. Соликамскій . . . . .	{ крестьянскихъ надѣльныхъ . . . . . 75 владѣльческихъ . . . . . въ уѣздѣ . . . . . 75	{ 2603 — 2603	{ 1005 — 1005	1598	—	945	34,7 — 34,7	13,4 — 13,4	12,6 — 12,6	2,6 — 2,6	7,1 — 7,1
11. Верхотурскій . . . . .	{ крестьянскихъ надѣльныхъ . . . . . 138 владѣльческихъ . . . . . 3 въ уѣздѣ . . . . . 141	{ 5906 104 6010	{ 1573 28 1601	4333	—	3519	42,8 76 34,6	11,4 9,2 11,4	25,5 24,1 25,5	3,8 3,8 3,8	7,0 8,3 7,0
12. Чердынскій . . . . .	{ крестьянскихъ надѣльныхъ . . . . . 328 владѣльческихъ . . . . . 1 въ уѣздѣ . . . . . 329	{ 7350 35 7385	{ 3018 9 3027	4332	—	6298	21,8 34,6 22,4	9,2 8,7 9,2	19,2 22,1 19,2	2,4 4,0 2,4	5,0 8,2 5,0
<b>ВЪ ГУБЕРНІИ . . . . .</b>	10721	400589	114788	285801	—	237558	37,4	10,7	22,2	3,5	7,3
крестьянскихъ надѣльныхъ . . . . .	10619	396918	113799	283119	—	234985	37,4	10,7	22,1	3,5	7,3
владѣльческихъ . . . . .	102	3671	989	2682	—	2573	36,0	9,7	25,2	3,7	8,2

Урожай хлебовъ въ Пермской губернии въ 1895 году.

(По даннымъ Центрального Статистическаго Комитета).

Яровые хлеба.

КАРТОФЕЛЬ.

У ъ з д ы.	Посѣвная площадь 1895 года въ десятинахъ.	Собрано.	Посѣяно.	О С Т А Т О К Ъ.		Собрано соломы.	На казенную десятину.			Урожай самъ.	Всѣй четверти.
				Абсолютный.	На 1 душу сельскаго населенія обоего пола.		Собрано.	Посѣяно.	Соломы.		
<b>ПЕРМСКАЯ ГУБЕРНІЯ.</b>											
1. Оханскій . . . . .	крестьянскихъ надѣльныхъ . . . . .	382	204179	39308	164871	—	534,5	102,9	—	5,2	8,7
	владѣльческихъ . . . . .	1	713	99	614	—	712,5	99,0	—	7,2	10,0
	въ уѣздѣ . . . . .	383	204892	39407	165485	0,01	535,0	103,2	—	5,2	8,7
2. Осинскій . . . . .	крестьянскихъ надѣльныхъ . . . . .	1968	857261	190306	666955	—	435,6	96,7	—	4,5	8,7
	владѣльческихъ . . . . .	359	192783	36546	156237	—	537,0	101,8	—	5,3	10,5
	въ уѣздѣ . . . . .	2327	1050044	226852	823192	2,98	451,2	97,5	—	4,6	9,0
3. Кунгурскій . . . . .	крестьянскихъ надѣльныхъ . . . . .	633	471585	98558	373028	—	745,0	155,7	—	4,8	8,0
	владѣльческихъ . . . . .	1	878	157	721	—	377,5	157,3	—	5,6	8,0
	въ уѣздѣ . . . . .	634	472463	98715	373748	2,06	745,2	155,7	—	4,8	8,0
4. Красноуфимскій . . . . .	крестьянскихъ надѣльныхъ . . . . .	1375	675950	139838	536112	—	491,6	101,7	—	4,8	8,7
	владѣльческихъ . . . . .	724	362796	62047	300749	—	501,1	85,7	—	5,8	7,5
	въ уѣздѣ . . . . .	2099	1038746	201885	836861	5,24	494,0	96,2	—	5,1	8,2
5. Шадринскій . . . . .	крестьянскихъ надѣльныхъ . . . . .	4127	2000857	355747	1644610	—	484,7	86,2	—	5,6	8,7
	владѣльческихъ . . . . .	321	153965	27221	126744	—	478,8	84,8	—	5,6	8,5
	въ уѣздѣ . . . . .	4448	2154822	382968	1771354	5,84	484,3	86,1	—	5,6	8,6
6. Камышловскій . . . . .	крестьянскихъ надѣльныхъ . . . . .	1761	834362	115322	718840	—	473,8	65,6	—	7,2	8,0
	владѣльческихъ . . . . .	15	7455	666	6789	—	497,0	44,4	—	11,2	8,7
	въ уѣздѣ . . . . .	1776	841817	116188	725629	2,77	474,0	65,4	—	7,2	8,0
7. И. битскій . . . . .	крестьянскихъ надѣльныхъ . . . . .	817	270999	78187	192812	—	331,7	95,7	—	3,5	8,2
	владѣльческихъ . . . . .	—	—	—	—	—	793,1	90,2	—	8,8	8,7
	въ уѣздѣ . . . . .	817	270999	78187	192812	1,33	331,7	95,7	—	3,5	8,2
8. Екатеринбургскій . . . . .	крестьянскихъ надѣльныхъ . . . . .	1618	703183	101287	601896	—	434,6	62,6	—	6,9	8,3
	владѣльческихъ . . . . .	205	116010	20767	95243	—	565,9	101,3	—	5,6	8,7
	въ уѣздѣ . . . . .	1823	819193	122054	697139	1,86	449,4	67,0	—	6,7	8,3
9. Пермскій . . . . .	крестьянскихъ надѣльныхъ . . . . .	1015	503643	117740	385903	—	496,2	116,0	—	4,3	8,4
	владѣльческихъ . . . . .	3	2427	453	1974	—	808,9	151,1	—	5,4	7,9
	въ уѣздѣ . . . . .	1018	506070	118193	387877	1,94	497,1	116,1	—	4,3	8,4
10. Соликамскій . . . . .	крестьянскихъ надѣльныхъ . . . . .	239	96006	21319	74687	—	401,7	89,2	—	4,5	9,0
	владѣльческихъ . . . . .	—	—	—	—	—	599,5	60,0	—	10,0	8,7
	въ уѣздѣ . . . . .	239	96006	21319	74687	0,35	401,7	89,2	—	4,5	9,0
11. Верхотурскій . . . . .	крестьянскихъ надѣльныхъ . . . . .	1098	985894	111765	874129	—	897,9	102,7	—	8,7	10,6
	владѣльческихъ . . . . .	293	227720	17111	210609	—	777,2	58,4	—	13,3	8,7
	въ уѣздѣ . . . . .	1391	1213614	128876	1084738	4,99	872,5	92,7	—	9,4	10,2
12. Чердынскій . . . . .	крестьянскихъ надѣльныхъ . . . . .	325	206408	46333	159575	—	635,1	144,1	—	1,4	8,7
	владѣльческихъ . . . . .	2	1920	176	1744	—	960,0	83,0	—	10,9	8,7
	въ уѣздѣ . . . . .	327	208328	47009	161319	1,71	637,1	143,8	—	4,4	8,7
<b>ВЪ ГУБЕРНІИ . . . . .</b>											
крестьянскихъ надѣльныхъ . . . . .											
владѣльческихъ . . . . .											

Урожай въ Пермской

(По даннымъ Центрального

С ъ

губерніи на 1895 годъ.

Статистическаго Комитета).

Н О.

У ъ з д ы.	С ъ заливныхъ луговъ.			С ъ незаливныхъ луговъ.			В с е г о.			№ № у ъ з д о в ъ.
	Площадь луговъ въ десятинахъ.	С ъ о р ъ.		Площадь луговъ въ де- сятинахъ.	С ъ о р ъ.		Площадь луговъ въ де- сятинахъ.	С ъ о р ъ.		
		С ъ казенной десятины.	Об щ і й.		С ъ казенной десятины.	Об щ і й.		С ъ казенной десятины.	Об щ і й.	
П у д о в ъ.			П у д о в ъ.			П у д о в ъ.				
<b>ПЕРМСКАЯ ГУБЕРНІЯ.</b>										
1. Оханскій . . . . .	22250	119,8	2664747	50628	98,5	4731414	72873	1015	7896160	1
2. Осинскій . . . . .	22391	1209	2706147	109547	93,4	10226844	131938	980	12932991	2
3. Кунгурскій . . . . .	4426	1652	731172	81330	891	7243663	85756	930	7974835	3
4. Красноуфимскій . . . . .	9499	1004	953926	202163	825	16691381	211662	834	17645307	4
5. Шадринскій . . . . .	25432	1057	2687775	209392	771	16137021	234824	802	18824796	5
6. Камышловскій . . . . .	4885	948	463161	167875	932	15646568	172760	932	16109729	6
7. Ирбитскій . . . . .	9492	1482	1407272	148734	1105	16439123	158226	1128	17846395	7
8. Екатеринбургскій . . . . .	16463	898	1478180	120582	804	9690531	137045	815	11168711	8
9. Пермскій . . . . .	41626	1402	5835965	109375	913	9990403	150901	1049	15826368	9
10. Соликамскій . . . . .	46569	1075	5008069	72927	705	5138274	119496	849	10146343	10
11. Верхотурскій . . . . .	32778	1175	3349798	116712	1006	11740289	149490	1043	15590087	11
12. Чердынскій . . . . .	16420	1063	1745907	14885	825	1223678	31305	950	2974585	12
<b>Итого въ губерніи . . . . .</b>	<b>252231</b>	<b>1171</b>	<b>29532119</b>	<b>1404045</b>	<b>890</b>	<b>124904189</b>	<b>1656276</b>	<b>932</b>	<b>154436308</b>	



# Число скота въ Пермской губернии въ 1895 г.

(По даннымъ полицейскихъ учреждений).

ГОРОДА и УЪЗДЫ.	Лошадей.	Рогатого скота.	О В Е Ц Ъ.		Свиней.	Козь.	ВСЕГО.	
			Простыхъ.	Тонкорунныхъ.				
Ч И С Л О Г О Л О В Ъ.								
Г. Пермь . . . . .	1401	1280	—	—	83	231	2945	
Уѣздъ Пермскій . . . .	46104	95118	86719	—	3783	953	232677	
Г. Чердынь . . . . .	304	517	79	—	76	52	1028	
Уѣздъ Чердыньскій . . .	32716	46831	58439	—	14564	24	152574	
Г. Соликамскъ . . . . .	226	537	58	—	9	81	911	
Горный городъ Дедюхинъ	86	500	38	—	100	70	794	
Уѣздъ Соликамскій . . .	59682	102088	86838	—	23007	1095	272620	
Г. Оханскъ . . . . .	164	228	96	—	29	60	577	
Уѣздъ Оханскій . . . . .	80054	138888	124237	—	33429	210	376818	
Г. Оса . . . . .	432	802	175	—	100	58	1567	
Уѣздъ Осинскій . . . . .	84872	113376	97682	—	43306	4385	343621	
Г. Кунгуръ . . . . .	990	701	67	—	92	212	2062	
Уѣздъ Кунгурскій . . . .	34141	53132	61005	—	3799	320	152397	
Г. Красноуфимскъ . . . .	580	1248	235	—	—	26	2089	
Уѣздъ Красноуфимскій . .	83721	110591	138918	—	10988	6647	350865	
Г. Екатеринбургъ . . . .	5383	4414	323	—	316	265	10701	
Уѣздъ Екатеринбургскій.	80889	93500	111472	—	3978	1242	291072	
Г. Верхотурье . . . . .	420	655	432	—	50	15	1572	
Заштатный городъ Ала- паевскъ . . . . .	161	137	68	—	11	9	386	
Уѣздъ Верхотурскій . . .	70538	82147	85227	—	13898	1639	253499	
Г. Камышловъ . . . . .	1101	2111	102	—	38	31	3383	
Уѣздъ Камышловскій . . .	85647	109484	103447	—	13597	3949	316124	
Г. Ирбитъ . . . . .	926	1300	60	—	23	111	2120	
Уѣздъ Ирбитскій . . . . .	70822	90209	86051	—	23601	2065	272748	
Г. Шадринскъ . . . . .	1127	1365	88	—	123	153	3358	
Заштатный городъ Дал- матовъ . . . . .	74	120	18	—	22	9	243	
Уѣздъ Шадринскій . . . .	119012	132476	135997	10	22641	2793	412929	
ИТОГО .	Въ городахъ.	13375	16365	1839	—	1072	1385	34036
	Въ уѣздахъ.	848189	1167840	1176032	10	210591	25282	3427944
ВСЕГО въ губернии .		861564	1184205	1177871	10	211663	26667	3461980

## ВѢДОМОСТЬ

о доходахъ и расходахъ по городамъ

Пермской губернии.

за 1895 годъ.

Наименованіе городовъ.	Остатокъ отъ прежнихъ лѣтъ.		Приходъ за 1895 годъ.		Расходъ за 1895 годъ.		Остатокъ или передержка противъ го- дового дохо- да.		Остатокъ всѣхъ суммъ городскихъ до- ходовъ къ 1896 году.	
	Руб.	К.	Руб.	К.	Руб.	К.	Руб.	К.	Руб.	К.
Пермь . . . . .	34421	10	217307	18 <sup>1/2</sup>	196559	89	+20747	29 <sup>1/2</sup>	63660	73 <sup>1/2</sup>
Кунгуръ . . . . .	—	—	51273	98 <sup>1/2</sup>	55089	87 <sup>1/2</sup>	-3815	89	—	—
Красноуфимскъ . . . . .	9513	52	18951	54	21274	78	-2324	24	7190	28
Оса . . . . .	2263	66	22161	51	23854	25	-1692	74	570	92
Оханскъ . . . . .	856	41	11584	05	11048	42	+535	63	1392	04
Соликамскъ . . . . .	793	20	23374	54	24057	23	-682	69	110	51
Чердынь . . . . .	2	38 <sup>1/2</sup>	20925	86 <sup>1/2</sup>	20158	12 <sup>3/4</sup>	+767	73 <sup>3/4</sup>	770	12 <sup>1/4</sup>
Екатеринбургъ . . . . .	—	—	196760	16	201672	81	-4913	65	—	—
Камышловъ . . . . .	3004	21	64522	21 <sup>3/4</sup>	54074	38	—	—	13452	04 <sup>3/4</sup>
Шадринскъ . . . . .	1863	04 <sup>1/2</sup>	42328	48	42325	84	+2	64	4208	34
Ирбитъ . . . . .	—	—	99519	43	96408	25	+3111	18	—	—
Верхотурье . . . . .	1033	02 <sup>1/4</sup>	14634	56	15647	85	-1013	29	19	73 <sup>1/4</sup>
Далматовъ . . . . .	16554	05	7124	12	4779	69	+2344	43	18898	48
Алапаевскъ . . . . .	5584	44	1554	88	2002	13	-458	13	5025	31
Ледюхинъ . . . . .	1101	94	1664	15	2140	65	-476	50	625	44
<b>Итого . . . . .</b>	<b>76990</b>	<b>98<sup>1/4</sup></b>	<b>793686</b>	<b>67<sup>1/4</sup></b>	<b>771094</b>	<b>17<sup>1/4</sup></b>	<b>+12132</b>	<b>78<sup>1/4</sup></b>	<b>115924</b>	<b>95<sup>3/4</sup></b>

В Ъ Д О М О С Т Ь

О ДВИЖЕНІИ ЗЕМСКИХЪ СБОРОВЪ ПО Пермской губерніи въ 1895 году.

Названіе земскихъ сборовъ.	Подлежало къ поступленію въ 1895 году.						Въ теченіи 1895 года по								Исключено въ теченіи 1895 года.				Къ 1-му Января 1896 г. осталось не взыскано.							
	Недоимокъ.		Оклада.		ВСЕГО.		Недоимокъ.		Оклада.		ВСЕГО.		Исключено въ теченіи 1895 года.		Исключено въ теченіи 1895 года.		Исключено въ теченіи 1895 года.		Къ 1-му Января 1896 г. осталось не взыскано.		Къ 1-му Января 1896 г. осталось не взыскано.		Къ 1-му Января 1896 г. осталось не взыскано.			
	Руб.	К.	Руб.	К.	Руб.	К.	Руб.	К.	Руб.	К.	Руб.	К.	Руб.	К.	Руб.	К.	Руб.	К.	Руб.	К.	Руб.	К.	Руб.	К.	Руб.	К.
	В С Е Г О.	В С Е Г О.	В С Е Г О.	В С Е Г О.	В С Е Г О.	В С Е Г О.	В С Е Г О.	В С Е Г О.	В С Е Г О.	В С Е Г О.	В С Е Г О.	В С Е Г О.	В С Е Г О.	В С Е Г О.	В С Е Г О.	В С Е Г О.	В С Е Г О.	В С Е Г О.	В С Е Г О.	В С Е Г О.	В С Е Г О.	В С Е Г О.	В С Е Г О.	В С Е Г О.	В С Е Г О.	В С Е Г О.
Губернскихъ . . . . .	326968	40	439126	43	766094	83	71332	34	374448	08	445780	42	1619	42	1361	42	2980	84	254106	64	63306	92 <sup>1</sup> / <sub>4</sub>	317503	56 <sup>1</sup> / <sub>4</sub>		
У ѣ з д н ы х ъ:																										
По у ѣ з да м ъ:																										
Пермскому . . . . .	63740	66 <sup>3</sup> / <sub>4</sub>	260891	31 <sup>1</sup> / <sub>2</sub>	324631	98 <sup>1</sup> / <sub>4</sub>	34483	54 <sup>1</sup> / <sub>2</sub>	201724	67	286208	21 <sup>1</sup> / <sub>2</sub>	524	43	12803	—	13327	43	28732	69 <sup>1</sup> / <sub>4</sub>	46363	64 <sup>1</sup> / <sub>2</sub>	75096	33 <sup>3</sup> / <sub>4</sub>		
Кунгурскому . . . . .	20698	26 <sup>1</sup> / <sub>4</sub>	139186	97	159885	23 <sup>1</sup> / <sub>4</sub>	11631	18 <sup>1</sup> / <sub>4</sub>	130846	03	142487	21 <sup>1</sup> / <sub>4</sub>	—	—	—	—	—	—	9057	08	8340	94	17398	02		
Красноуфимскому . . . . .	439197	74	217472	34	656670	08	59613	54	152125	27	211738	81	—	—	—	—	—	—	388178	74	56574	53	444753	27		
Осианскому . . . . .	302627	71 <sup>1</sup> / <sub>2</sub>	196201	05	498828	76 <sup>1</sup> / <sub>2</sub>	40435	57	154310	35	194745	92	1297	61	949	—	1307	10	189094	48	122132	80	311277	28		
Оханскому . . . . .	21071	15	181207	04	202278	19	15545	25 <sup>1</sup> / <sub>4</sub>	165251	62	181494	87 <sup>1</sup> / <sub>2</sub>	18	77	50	60	69	37	6188	99	15043	94	21232	93		
Чердынскому . . . . .	42438	34 <sup>3</sup> / <sub>4</sub>	153228	84	195667	18 <sup>3</sup> / <sub>4</sub>	34129	61 <sup>3</sup> / <sub>4</sub>	140055	58 <sup>1</sup> / <sub>2</sub>	174185	20 <sup>1</sup> / <sub>4</sub>	1754	53	10	89	1765	42	6640	58	13221	80 <sup>1</sup> / <sub>2</sub>	19862	38 <sup>1</sup> / <sub>2</sub>		
Соликамскому . . . . .	66675	59 <sup>3</sup> / <sub>4</sub>	170354	34	237029	92 <sup>1</sup> / <sub>2</sub>	26242	90 <sup>3</sup> / <sub>4</sub>	149238	00 <sup>3</sup> / <sub>4</sub>	175480	91 <sup>1</sup> / <sub>2</sub>	—	52	33	24 <sup>3</sup> / <sub>4</sub>	33	76 <sup>3</sup> / <sub>4</sub>	40569	42 <sup>3</sup> / <sub>4</sub>	22242	96 <sup>1</sup> / <sub>4</sub>	62812	39		
Екатеринбургскому . . . . .	379063	83	388956	89	768020	72	104690	42	273793	11	378483	53	956	95	811	33	1767	28	273415	65	69123	01	342538	66		
Камышловскому . . . . .	157743	41	251430	61 <sup>1</sup> / <sub>4</sub>	393314	23 <sup>1</sup> / <sub>4</sub>	12816	27 <sup>1</sup> / <sub>2</sub>	240753	43 <sup>3</sup> / <sub>4</sub>	253569	64 <sup>1</sup> / <sub>4</sub>	4340	34	110	69	4451	03	139208	12 <sup>1</sup> / <sub>2</sub>	14369	76 <sup>1</sup> / <sub>4</sub>	153577	88 <sup>1</sup> / <sub>4</sub>		
Шадринскому . . . . .	510291	59 <sup>1</sup> / <sub>4</sub>	266730	63	777022	22 <sup>1</sup> / <sub>4</sub>	20551	02 <sup>1</sup> / <sub>2</sub>	219955	90 <sup>1</sup> / <sub>2</sub>	240506	93	169	35	1110	92	1280	27	489740	57	45494	45	535235	02		
Ирбитскому . . . . .	22405	09	161989	52	184394	61	9726	44	152429	20	162155	64	13	60	176	01	189	61	13144	13	8905	23	22049	36		
Верхотурскому . . . . .	255017	41 <sup>1</sup> / <sub>4</sub>	370855	83	625373	24 <sup>1</sup> / <sub>4</sub>	108675	39	301978	15	410653	54	6228	51	14952	72	21181	23	140113	51 <sup>1</sup> / <sub>4</sub>	61307	72	201421	23 <sup>1</sup> / <sub>4</sub>		
<b>ВСЕГО по губерніи</b>	<b>2607939</b>	<b>22<sup>1</sup>/<sub>4</sub></b>	<b>3181828</b>	<b>90<sup>3</sup>/<sub>4</sub></b>	<b>5789768</b>	<b>12</b>	<b>549873</b>	<b>50<sup>1</sup>/<sub>2</sub></b>	<b>2657607</b>	<b>36<sup>1</sup>/<sub>2</sub></b>	<b>3207490</b>	<b>86</b>	<b>16924</b>	<b>03</b>	<b>56514</b>	<b>50<sup>3</sup>/<sub>4</sub></b>	<b>73438</b>	<b>53<sup>3</sup>/<sub>4</sub></b>	<b>1978190</b>	<b>60<sup>1</sup>/<sub>4</sub></b>	<b>546567</b>	<b>71<sup>3</sup>/<sub>4</sub></b>	<b>2524758</b>	<b>32</b>		

# В Ъ Д О М О С Т Ь

о распределеніи недоимокъ по городамъ

и уѣздамъ Пермской губерніи за 1895 годъ.

Города и уѣзды.	По оброчнымъ податямъ.		По подушной подати.		По податямъ другихъ наименованій.		По сбору на продовольствіе.		По выкупнымъ платежамъ.		По налогу съ недвижимыхъ имуществъ.		По Государственному квартирному налогу.		По Государственному земельному налогу.		По частному земскому сбору.		По раскладочному сбору съ торговыхъ и промышленныхъ предіриятій.		По разсрочкѣ недоимокъ.		По разнымъ взысканіямъ.		В С Е Г О .				
	Руб.	К.	Руб.	К.	Руб.	К.	Руб.	К.	Руб.	К.	Руб.	К.	Руб.	К.	Руб.	К.	Руб.	К.	Руб.	К.	Руб.	К.	Руб.	К.	Руб.	К.	Руб.	К.	
Губернскій гор. Пермь . . .	—	—	—	—	—	—	—	—	—	—	828	13	516	3	—	—	—	—	—	—	—	—	—	—	—	—	—	1344	16
Уѣздъ Пермскій . . . . .	688	7	375	—	1153	24	2125	90	1628	27	—	—	—	—	868	33	—	72	7291	41	123	7	26628	61	—	—	40882	62	
Городъ Верхотурье . . . . .	—	—	—	—	—	—	—	—	—	—	40	10	2	75	—	—	21	60	—	—	—	—	—	—	—	—	64	45	
Уѣздъ Верхотурскій . . . . .	6366	80	664	23	—	—	—	—	5296	30	—	—	—	—	1043	81	—	—	6544	33	33	54	35666	15	—	—	55615	16	
Городъ Екатеринбургъ . . . . .	—	—	—	—	—	—	—	—	—	—	6093	28	232	25	—	—	—	—	—	—	—	—	—	—	—	—	6375	53	
Уѣздъ Екатеринбургскій . . . . .	59485	97	20326	33	9833	2	—	—	377640	31	—	—	—	—	11408	73	58	18	10931	10	7104	49	101230	52	—	—	598068	65	
Городъ Ирбитъ . . . . .	—	—	—	—	—	—	—	—	—	—	151	87	24	95	—	—	—	—	—	—	—	—	—	—	—	—	176	82	
Уѣздъ Ирбитскій . . . . .	—	—	—	—	—	—	—	—	1241	70	—	—	—	—	16	17	—	—	2515	17	—	—	811	9	—	—	4584	13	
Городъ Камышловъ . . . . .	—	—	—	—	—	—	—	—	—	—	504	46	30	23	—	—	—	—	—	—	—	—	—	—	—	—	534	71	
Уѣздъ Камышловскій . . . . .	4815	75	1601	4	—	—	—	—	559038	27	—	—	—	—	11178	50	—	—	6810	72	—	—	91109	2	—	—	674553	30	
Городъ Красноуфимскъ . . . . .	—	—	—	—	—	—	—	—	—	—	100	83	3	25	—	—	—	—	—	—	—	—	—	—	—	—	104	8	
Уѣздъ Красноуфимскій . . . . .	28364	58	13351	72	1398	85	—	—	267863	89	—	—	—	—	14236	96	5266	78	4590	2	72585	64	16480	17	—	—	424138	62	
Городъ Кунгуръ . . . . .	—	—	—	—	—	—	—	—	—	—	276	16	8	25	—	—	—	—	—	—	—	—	—	—	—	—	234	41	
Уѣздъ Кунгурскій . . . . .	—	—	—	—	—	—	—	—	813	58	—	—	—	—	5	72	—	—	2917	54	—	—	6095	39	—	—	9832	23	
Городъ Оса . . . . .	—	—	—	—	—	—	—	—	—	—	—	—	—	—	—	—	—	—	—	—	—	—	—	—	—	—	—	—	—
Уѣздъ Осинскій . . . . .	12127	63	1203	83	33	33	—	—	109207	50	—	—	—	—	4514	12	17	20	3041	93	41	75	2376	49	—	—	133063	78	
Городъ Оханскъ . . . . .	—	—	—	—	—	—	—	—	—	—	—	—	—	—	—	—	—	—	—	—	—	—	—	—	—	—	—	—	—
Уѣздъ Оханскій . . . . .	—	—	—	—	—	—	—	—	430	4	—	—	—	—	62	97	—	—	3150	50	—	—	1036	60	—	—	4680	11	
Городъ Соликамскъ . . . . .	—	—	—	—	—	—	—	—	—	—	93	69	—	—	—	—	—	—	—	—	—	—	—	—	—	—	93	69	
Уѣздъ Соликамскій . . . . .	2831	37	—	—	—	—	1032	—	17751	27	—	—	—	—	65	73	—	—	1858	70	—	—	1633	33	—	—	25172	40	
Городъ Чердынь . . . . .	—	—	—	—	—	—	—	—	—	—	14	76	—	—	—	—	—	—	—	—	—	—	—	—	—	—	14	76	
Уѣздъ Чердыньскій . . . . .	60025	31	20240	2	291	42	—	—	1220	88	—	—	—	—	13	—	—	—	404	27	—	—	33454	74	—	—	115649	64	
Городъ Шадринскъ . . . . .	—	—	—	—	—	—	—	—	—	—	1197	73	7	50	—	—	—	—	—	—	—	—	—	—	—	—	1205	23	
„ Далматовъ . . . . .	—	—	—	—	—	—	—	—	—	—	13	2	—	—	—	—	—	—	—	—	—	—	—	—	—	—	13	2	
Уѣздъ Шадринскій . . . . .	47303	17	9763	68	34591	55	—	—	2103964	34	—	—	—	—	26661	24	5	17	3609	26	7	29	139640	81	—	—	2365551	51	
На счету Пермской Казенной Палаты . . . . .	—	—	—	—	—	—	—	—	—	—	—	—	—	—	—	—	—	—	—	—	—	—	—	5584455	43	—	—	5584455	43
<b>ВСЕГО . . . . .</b>	<b>222098</b>	<b>65</b>	<b>67530</b>	<b>85</b>	<b>47301</b>	<b>42</b>	<b>3157</b>	<b>90</b>	<b>3146096</b>	<b>35</b>	<b>9314</b>	<b>3</b>	<b>875</b>	<b>23</b>	<b>70075</b>	<b>28</b>	<b>5369</b>	<b>65</b>	<b>53664</b>	<b>95</b>	<b>79845</b>	<b>78</b>	<b>6041108</b>	<b>35</b>	<b>10046453</b>	<b>44</b>			

О пожарахъ въ Пермской губерніи за 1895 годъ.

Города и уѣзды.	Въ зимніе мѣсяцы.			Въ весенніе мѣсяцы.			Въ лѣтніе мѣсяцы.			Въ осенніе мѣсяцы.			ВСЕГО ВЪ ГОДУ.			ПРИЧИНЫ ПОЖАРОВЪ.				
	Число пожаровъ.	Число погорѣвшихъ дворовъ.	Сумма убытковъ. Рубли.	Число пожаровъ.	Число погорѣвшихъ дворовъ.	Сумма убытковъ. Рубли.	Число пожаровъ.	Число погорѣвшихъ дворовъ.	Сумма убытковъ. Рубли.	Число пожаровъ.	Число погорѣвшихъ дворовъ.	Сумма убытковъ. Рубли.	Число пожаровъ.	Число погорѣвшихъ дворовъ.	Сумма убытковъ. Рубли.	Отъ молніи.	Отъ дурнаго устройства печей и грубъ.	Отъ восторженности.	Отъ поджога.	Отъ другихъ причинъ.
Г. Пермь . . . . .	6	2	1300	2	1	1274	1	1	200	1	1	80	10	5	3574	—	1	4	—	5
Пермскій уѣздъ . . . . .	20	20	3975	8	12	3219	5	8	15285	11	18	7464	44	58	34914	—	6	19	2	21
Г. Кунгуръ . . . . .	—	—	—	2	2	2700	—	—	—	—	—	—	2	2	2700	—	—	1	1	—
Кунгурскій уѣздъ . . . . .	4	4	1241	5	6	3770	6	15	2471	8	8	1353	23	33	8335	—	1	8	2	12
Г. Красноуфимскъ . . . . .	1	1	100	—	—	—	—	—	—	1	1	10000	2	2	10100	—	—	—	—	2
Красноуфимскій уѣздъ . . . . .	4	5	295	16	144	113874	12	21	10484	16	17	6599	48	187	131254	3	6	10	6	23
Г. Оса . . . . .	—	—	—	—	—	—	—	—	—	—	—	—	—	—	—	—	—	—	—	—
Осианскій уѣздъ . . . . .	26	41	2182	19	64	12521	25	64	6993	26	122	21250	96	291	42946	6	8	37	13	32
Г. Оханскъ . . . . .	—	—	—	—	—	—	1	3	34000	—	—	—	1	3	34000	—	—	—	—	1
Оханскій уѣздъ . . . . .	5	5	1857	10	15	4698	10	12	5313	13	13	3880	39	48	49749	3	6	11	14	5
Г. Соликамскъ . . . . .	—	—	—	2	2	250	—	—	—	—	—	—	2	2	250	—	—	2	—	—
Соликамскій уѣздъ . . . . .	18	14	36513	11	8	23360	7	11	911	25	11	2137	63	56	63172	—	9	45	1	8
Г. Екатеринбургъ . . . . .	7	2	7400	6	3	32485	5	1	600	2	—	50	20	6	40535	—	1	6	—	13
Екатеринбургскій уѣздъ . . . . .	19	20	8292	23	38	9294	20	29	29198	25	44	20715	87	131	67499	1	8	30	8	40
Г. Камышловъ . . . . .	—	—	—	1	2	120	1	1	35	2	2	120	4	5	275	—	—	3	—	2
Камышловскій уѣздъ . . . . .	11	11	1589	14	48	10922	20	35	8480	17	28	14046	62	122	35037	—	2	17	16	27
Г. Чердынь . . . . .	—	—	—	—	—	—	—	—	—	1	1	160	1	1	160	—	1	—	—	—
Чердыньскій уѣздъ . . . . .	25	28	12617	10	12	346	—	—	—	14	21	926	49	61	13889	—	1	45	1	2
Г. Шадринскъ . . . . .	2	2	550	1	1	20	—	—	—	1	1	70	4	4	640	—	1	1	—	2
Шадринскій уѣздъ . . . . .	10	15	208	15	96	18247	25	66	6033	14	14	3736	64	191	28224	2	7	16	16	23
Г. Ирбитъ . . . . .	3	3	2510	—	—	—	—	—	—	2	8	17600	5	11	20110	—	2	3	—	—
Ирбитскій уѣздъ . . . . .	8	11	876	13	46	16627	4	8	960	8	33	1533	33	98	19994	1	2	17	9	4
Г. Верхотурье . . . . .	—	—	—	—	—	—	—	—	—	—	—	—	—	—	—	—	—	—	—	—
Верхотурскій уѣздъ . . . . .	17	14	5594	9	13	8350	13	19	4497	25	67	18045	64	113	36486	—	2	36	19	7
<b>ИТОГО</b> { въ городахъ . . . . .	19	10	11860	14	11	36349	9	7	35135	10	14	28080	52	42	112644	—	6	20	1	26
{ въ уѣздахъ . . . . .	167	188	75232	153	502	225228	146	287	90325	202	396	101684	671	1388	531729	16	58	291	107	203
<b>ВСЕГО въ губерніи . . . . .</b>	186	198	87098	167	513	262077	155	294	125460	212	410	129764	723	1430	644373	16	64	311	108	229

Примѣчаніе: Заштатные города показаны въ уѣздахъ: Алапаевскъ—въ

Верхотурскомъ, Далматовъ—въ Шадринскомъ и Дедюхинъ—въ Соликамскомъ.

С В Ъ Д Ъ Н І Е

О производительности горныхъ заводовъ Пермской губерніи

за 1895 годъ.

Названіе заводовъ и владѣльцевъ ихъ.	Число дѣйствующихъ:		Въ 1895 году выплавлено.		Въ 1895 году выдѣлено въ пудахъ.		Д О Б Ы Т О.					Число рабочихъ (постоянныхъ).	Примѣчаніе.			
	Заводовъ.	Рудниковъ.	Чугуна штыкового и въ припасахъ.	Мѣди штыковой.	Желѣза сортового и листового.	Стали и стальныхъ рельсовъ и изд.	издѣлій.			Желѣзной руды.	Хромистаго желѣзняка.			Желѣзнаго колчедана.	Мѣдной руды.	Марганцевой руды.
							Желѣзныхъ.	Чугунныхъ.	Мѣдныхъ.							
<b>А. Поссессионныхъ:</b>																
Верхъ-Исетскихъ, графини Стенбокъ-Ферморъ . . . . .	10	60	1741377	2758 <sup>25</sup>	1282670	—	25316	—	—	2662001	15250	546825	—	—	9703	1 заводъ не дѣйствовалъ.  *) Сортной и листовой мѣди.
Сысертскихъ г.г. Соломирскихъ и Н-ковъ Турчаниновыхъ . . . . .	5	21	1508361	—	1205174	—	7743	—	—	3221848	22422	—	—	—	7360	
Ревдинскихъ, Н-ковъ г. Пермикина . . . . .	3	4	344054	—	318632	—	2939	2568	—	424407	—	—	—	—	2250	
Нижне-Тагильскихъ, Н-ковъ Демидова, князя Санъ-Донато . . . . .	8	6	3954103	Выйск. з. 62265 <sup>29</sup>	1368793	53195 <sup>14</sup> Рельсъ 1447793	324816	—	*) 8974	6763017	—	—	2254200	68100	10398	
Невьянскихъ, Н-ковъ П. С. Яковлева . . . . .	2	8	634814	—	59357	—	—	—	—	1452868	—	—	—	—	1058	
Алапаевскихъ, Н-ковъ С. С. Яковлева . . . . .	4	42	1806825	—	1107466	—	1406 <sup>32</sup>	—	—	3461961	—	—	—	—	7236	
Разными частными лицами . . . . .	—	—	—	—	—	—	—	—	—	326160	—	—	—	—	—	
Шайтанскихъ, г.г. Бергъ . . . . .	2	4	373233	—	205460	—	7803	57932	—	239356	195234	—	—	—	1544	
На земляхъ башкиръ (Карабольск. вол. Шадринск. у. Тымъ Домомъ бр. Злоказовыхъ . . . . .	—	?	—	—	—	—	—	—	—	—	14000	—	—	—	12	
<b>Итого . . . . .</b>	<b>34</b>	<b>145</b>	<b>10362768</b>	<b>65024<sup>14</sup></b>	<b>5547557</b>	<b>1500988</b>	<b>370023<sup>32</sup></b>	<b>60500</b>	<b>8974</b>	<b>20702618</b>	<b>246906</b>	<b>546825</b>	<b>2254200</b>	<b>68100</b>	<b>39561</b>	
<b>Б. Владѣльческихъ:</b>																
Кыштымскихъ, Н-ковъ Расторгуева . . . . .	6	14	1435888	—	770956	—	30180	166986	—	1674402	—	—	—	—	7601	
Сергинско-Уфалейскихъ, Высочайше утвержденного Т-ства . . . . .	5	44	1570739	—	1189760	—	61661	24203	—	2702643	146712	—	—	—	9191	
Пожевскаго и Елизавето-Пожевскаго, Н-ковъ А. В. Всеволожскаго . . . . .	2	—	—	—	232835	—	—	20154	272	—	—	—	—	—	688	



Название заводовъ и владельцев ихъ.	Число дѣйствующихъ.		Въ 1895 году выплавлено.		Въ 1895 году вы		дѣлано въ пудахъ.			Д О В Ы Т О.					Число рабочихъ (постоянныхъ).	Примѣчаніе.
	Заводовъ.	Рудниковъ.	Чугуна штыкового и въ припасахъ.	Мѣди штыковой.	Желѣза сортового и листового.	Стали и стальныхъ рельсовъ и изд.	из дѣлано.			Желѣзной руды.	Хромистаго желѣзняка.	Желѣзнаго колчедана.	Мѣдной руды.	Марганцевой руды.		
							Желѣзныхъ.	Чугунныхъ.	Мѣдныхъ.							
<b>Общества Богословскихъ горныхъ заводовъ:</b>																
Богословскаго . . . . .	1	?	—	55970 <sup>25</sup>	—	—	—	15647	208 <sup>04</sup>	—	—	—	1568000	—	?	
Сосвинскаго . . . . .	1	?	443568 <sup>30</sup>	—	—	—	1281 <sup>32</sup>	74717 <sup>20</sup>	—	2054264	—	—	—	—	434	
Надеждинскаго . . . . .	1	—	—	—	—	—	—	—	—	—	—	—	—	—	—	Заводъ лишь пущенъ въ дѣйствіе.
Юговскаго казеннаго, находящагося въ арендѣ у гори. Инженера Д. И. Захаровскаго . . . . .	1	3	—	5696 <sup>32</sup>	—	—	—	—	—	—	—	163426	—	264		
<b>Итого . . . . .</b>	<b>46</b>	<b>102</b>	<b>10790458<sup>30</sup></b>	<b>62415<sup>32</sup></b>	<b>5774810</b>	<b>4180</b>	<b>130935<sup>32</sup></b>	<b>343534<sup>20</sup></b>	<b>2053<sup>04</sup></b>	<b>19974100</b>	<b>146712</b>	<b>—</b>	<b>1765266</b>	<b>—</b>	<b>34318</b>	
<b>В С Е Г О . . . . .</b>	<b>80</b>	<b>247</b>	<b>21153227</b>	<b>127440<sup>06</sup></b>	<b>11322367</b>	<b>1505168</b>	<b>500959<sup>14</sup></b>	<b>404034</b>	<b>11027<sup>04</sup></b>	<b>25682901 40676718</b>	<b>393618</b>	<b>546825</b>	<b>4019466</b>	<b>68000</b>	<b>73879</b>	Безъ такъ называемыхъ вспомогательн.
<b>Въ 1894 году было . . . . .</b>	<b>79</b>	<b>359</b>	<b>20917339<sup>20</sup></b>	<b>122381<sup>13</sup></b>	<b>11634524<sup>35</sup></b>	<b>1194399<sup>21</sup></b>	<b>533986 якорей. 2501<sup>01</sup></b>	<b>—</b>	<b>—</b>	<b>41887990</b>	<b>281545</b>	<b>—</b>	<b>4892473</b>	<b>113000</b>	<b>—</b>	
<b>В. Казенныхъ.</b>																
Кушвинскаго чугуно-плавильнаго и литейнаго . . . . .	1	—	991454 <sup>25</sup>	—	—	—	—	18759 <sup>25</sup>	—	—	—	—	—	—	870	
Верхне-Туринскаго тоже . . . . .	1	—	840617	—	—	—	—	44955 <sup>12</sup>	—	—	—	—	—	—	1363	
Баранчинскаго, тоже . . . . .	1	—	422153 <sup>30</sup>	—	—	—	—	39944 <sup>19</sup>	—	—	—	—	—	—	958	
Нижне-Туринскаго, желѣзодѣлательнаго . . . . .	1	—	—	—	—	264430 <sup>33</sup>	—	—	—	—	—	—	—	—	438	
Серебрянскаго, тоже . . . . .	1	—	—	—	—	689331 <sup>35</sup>	—	—	—	—	—	—	—	—	1136	
Благодатскій желѣзный рудникъ . . . . .	—	1	—	—	—	—	—	—	—	4084722 <sup>20</sup>	—	—	—	—	647	
Журавлинскій рудникъ . . . . .	—	1	—	—	—	—	—	—	—	—	—	—	—	—	—	Не разрабо- тывался.
При Казанскомъ рудникъ-марганцевый рудникъ . . . . .	—	1	—	—	—	—	—	—	—	—	—	—	—	—	—	То же.
Каменскій заводъ . . . . .	1	—	278501	—	—	—	—	277970 <sup>01</sup>	—	—	—	—	—	—	410	
Нижне-Исетскій заводъ . . . . .	1	—	—	—	—	112242 <sup>20</sup>	—	—	—	—	—	—	—	—	320	
Артинскій заводъ . . . . .	1	—	—	—	—	63202 <sup>31</sup>	—	—	—	—	—	—	—	—	370	
<b>Итого . . . . .</b>	<b>8</b>	<b>3</b>	<b>2532726<sup>10</sup></b>	<b>—</b>	<b>1129207<sup>32</sup></b>	<b>330</b>	<b>3690<sup>23</sup> п. и кося 49233 шт. 60117<sup>35</sup></b>	<b>381629<sup>17</sup></b>	<b>—</b>	<b>4084722<sup>20</sup></b>	<b>—</b>	<b>—</b>	<b>—</b>	<b>—</b>	<b>6512</b>	
<b>Въ 1894 году было . . . . .</b>	<b>8</b>	<b>3</b>	<b>2494253<sup>22</sup></b>	<b>—</b>	<b>1069863<sup>31</sup></b>	<b>—</b>	<b>—</b>	<b>?</b>	<b>—</b>	<b>2988026<sup>20</sup></b>	<b>—</b>	<b>—</b>	<b>—</b>	<b>—</b>	<b>5888</b>	



## С В Ъ Д Ъ Н І Е

### о производительности Пермскихъ пушечныхъ заводовъ за 1895 годъ.

#### I. Исполненіе казенныхъ нарядовъ.

Производительность Пермскихъ пушечныхъ заводовъ выразилась суммою 1371096 руб. 90½ коп. по условной цѣнѣ; заказы Артиллерійскаго и Морскаго вѣдомствъ безъ провозной цѣны, а частные заказы съ 12% прибыли, при чемъ 1192078 руб. 72 коп. употреблено на исполненіе казенныхъ нарядовъ, а именно:

*Отправлено къ мѣстамъ назначенія въ 1895 году.*

#### а) Для Военнаго вѣдомства.

6" стальныхъ пушекъ вѣсомъ около 120 п.	1 шт.	3900 р.	— к.
6" стальныхъ пушекъ вѣсомъ въ 190 пуд. исправленныхъ вставкою въ нихъ стальныхъ канальныхъ трубъ . . . . .	25 "	47380 "	— "
11" чугунныхъ пушекъ со стальными тру- бами . . . . .	3 "	92114 "	55 "
6" стальныхъ мортиръ . . . . .	6 "	10800 "	— "
8" стальныхъ мортиръ вѣсомъ около 70 п.	20 "	62000 "	— "
9" " " " " " "	9 "	85500 "	— "
11" " " " " " " "	5 "	76500 "	— "
2½" стальныхъ шрапнелей . . . . .	6500 "	23725 "	— "
Легкихъ чугунныхъ шрапнелей . . . . .	27000 "	78300 "	— "
6" стальныхъ шрапнелей . . . . .	6192 "	82353 "	60 "
9 фун. батарейныхъ шрапнелей чугун. . . . .	5000 "	22500 "	— "
9 " " " " " " "	1 "	безъ цѣны.	
6" стальн. діафрагменныхъ шрапнелей . . . . .	496 "	9664 р.	— к.
42''' " " " " " " "	624 "	5928 "	— "
8" стальныхъ шрапнелей . . . . .	50 "	2310 "	— "
6" стальныхъ фугасныхъ бомбъ . . . . .	12022 "	180942 "	50 "
8" " " " " " " "	25 "	937 "	50 "
42''' " " " " " " "	3030 "	34845 "	— "
6" чугунныхъ снарядовъ . . . . .	111 "	} 1085 "	84 "
8" " " " " " " "	100 "		
9" " " " " " " "	93 "		
Принадлежностей для 6" стал. пушекъ . . . . .	" "	60 "	57 "
Лафетовъ для 11" чугунныхъ пушекъ . . . . .	4 "	47672 "	51 "

868519 р. 7 к.

б) Для Морского Министерства.

6" стальныхъ короткихъ бомбъ . . . . .	1196	на	64733	р.	35	к.
9" " " " . . . . .	304	"	52586	"	81	"
10" " " " . . . . .	97	"	26654	"	5	"
12" " " " . . . . .	294	"	115076	"	85	"
120 <sup>m</sup> /m. стал. сегментныхъ снаряд. (шрап- нелей) . . . . .	30	"	1178	"	75	"
6" " " " " . . . . .	25	"	1455	"	73	"
12" " " " " . . . . .	100	"	23127	"	50	"
47 <sup>m</sup> /m. опытныхъ гранатъ изъ марте- нской стали . . . . .	25	"	безъ цѣны.			
			<hr/>			
			284813	р.	4	к.

в) Для казенныхъ заводовъ и учреждений.

Приготовлено и слано заказчикамъ въ 1895 году издѣлій и металловъ . . . . .	38746	"	61	"
	<hr/>			
	1192078	"	72	"

**II. Производство издѣлій и металловъ по частнымъ заказамъ и на продажу.**

По заказамъ частныхъ лицъ приготовлено издѣлій и металловъ на сумму . . . . . 177346 р. 87<sup>1</sup>/<sub>2</sub> к.  
изъ нихъ:

а) По заказамъ Коммисіонеровъ казенныхъ гор-  
ныхъ заводовъ . . . . . 887 " 50 "

б) По заказамъ, поступившимъ непосредственно  
отъ заказчиковъ, главнѣйше на пароходныя машины,  
котлы, части ихъ, заводскія машины, части ихъ и др. на 176459 " 37<sup>1</sup>/<sub>2</sub> "

**III. Сбытъ металловъ и издѣлій Коммисіонерствомъ.**

Продано Нижегородскимъ складамъ Коммисіонеровъ  
казенныхъ горныхъ заводовъ металловъ и издѣлій на  
сумму . . . . . 1671 р. 31 к.

**IV. На выдачу пособія, взамѣнъ провіанта, семействамъ отставныхъ, умершихъ и увѣчныхъ мастеровыхъ и рабочихъ:**

За 2672 пуд. 35 фун. . . . .	1191	р.	65	к.
Пенсій и пособій . . . . .	748	"	13	"
	<hr/>			
	1939	р.	78	к.

**V. Горнозаводское товарищество.**

	Съ начала года.	Къ концу года.
Число членовъ . . . . .	919	911
Состоитъ кассы . . . . .	58666 р. 95 к.	70899 р. 9 к.
Превышеніе прихода надъ расходомъ . . . . .	— " —	12232 " 14 "

## С В Ъ Д Ъ Н І Е

о добычѣ въ Пермской губ. каменнаго угля и варничной соли  
въ 1895 году.

Наименованіе копей и про- мысловъ.	Число дѣйстви- ющихъ.		Добыто ка- меннаго угля и выварено соли.	Число рабочихъ.
	Варницъ.	Копей.		
<b>Каменноугольныхъ копей:</b>				
Александровскихъ и Луневскихъ на- сѣдниковъ Демидова . . . . .	—	2	4912480	440
Квизеловскихъ Кн. Аб.-Лазаревой . . .	—	3	5458296	480
Нижне-Губахинскихъ П. И. Любимова .	—	4	1965210	130
Верхне-Губахинскихъ Д. П. Захаровскаго	—	3	2942694	220
Николаевскій В. П. Пономарева (быв- шій Протопопова) . . . . .	—	1	478023	24
<b>Итого . . . . .</b>	—	13	15756703	1294
Въ 1894 году . . . . .	—	—	16050733	—
Приготовлено кокса на Луневскихъ ко- пяхъ (въ томъ числѣ) . . . . .	—	—	566274	—
<b>Добыча варничной соли:</b>				
На промыслахъ:				
1) Усольско-Ленвенскомъ гр. Строганова	2	—	3810000	—
2) " и-ковъ графа Шувалова . . . . .	2	—	1518263	—
3) " князя С. М. Голицына . . . . .	2	—	1180600	—
4) " княгини Аб.- Лазаревой . . . . .	2	—	1300000	—
5) Березниковскомъ П. И. Любимова .	1	—	2270294	—
6) Дедюхинскомъ 1 уч. . . . .	1	—	1964555	—
7) " 2 " Г. М. Касаткина	1	—	1090075	—
8) Троицкомъ и-ковъ Дубровина . . .	1	—	355930	—
9) Рождественскомъ и-же . . . . .	1	—	786320	—
10) Усть-Ворыгскомъ В. А. Рязанцева .	1	—	1377086	—
11) Паутелеймоновскомъ его-же . . . .	1	—	985517	—
12) Георгиевскомъ И. П. Лаврова . . .	1	—	556741	—
<b>Итого . . . . .</b>	16	—	17195431	—
Въ 1894 году . . . . .	16	—	18220556	—

## СВѢДѢНІЕ

о количествѣ золота и платины добытыхъ въ 1895 году  
въ Пермской губерніи.

	Пуд.	Фун.	Зол.	Дол.
<b>Золота.</b>				
<b>1. Въ Екатеринбургскомъ уѣздѣ.</b>				
<i>На земляхъ казенныхъ отданныхъ въ аренду.</i>				
<b>Березовскаго золотопромышленнаго Товарищества:</b>				
На площади жильнаго мѣсторожденія . . . . .	34	5	5	90
Въ первомъ (Сѣверномъ) участкѣ . . . . .	8	2	39	66
Во второмъ (Югозападномъ) участкѣ . . . . .	2	23	19	54
	44	30	65	18
<b>Эстляндскаго дворянина фонъ-Бревернъ.</b>				
Въ первомъ (Сѣверномъ) участкѣ . . . . .	—	9	32	83
Во второмъ (Среднемъ) участкѣ . . . . .	1	14	71	9
Въ третьемъ (Южномъ) участкѣ . . . . .	—	14	73	81
	1	38	81	77
<b>Уральско-Благодатной компаніи.</b>				
Въ первомъ (Мостовскомъ) участкѣ . . . . .	1	30	72	—
Во второмъ (Мурзинскомъ) участкѣ . . . . .	3	22	49	48
	5	13	25	48
<b>Торговаго дома наслѣдниковъ А. Ф. Поклевскаго-Козелья.</b>				
Въ третьемъ (Рефтинскомъ) участкѣ . . . . .	—	12	3	—
<i>На земляхъ казенныхъ свободныхъ.</i>				
Въ Екатеринбургскомъ округѣ . . . . .	10	25	7	69
<i>На земляхъ посессионныхъ заводоѡвъ.</i>				
Верхъ-Исетскихъ . . . . .	51	23	18	6
Невьянскихъ . . . . .	16	26	3	—
Сысертскихъ . . . . .	9	7	62	50
Шайтанскихъ . . . . .	—	34	72	72
Ревдинскихъ . . . . .	—	—	27	87
	78	11	93	23

	Пуд.	Фун.	Зол.	Дол.
<i>На землях владѣльческихъ.</i>				
Кыштымскихъ заводовъ . . . . .	18	21	19	12
Сергинско-Уфалейскихъ заводовъ . . . . .	—	7	93	—
Вилимбаевскихъ заводовъ . . . . .	не	б	л	о
На крестьянскихъ надѣлахъ и сѣнокосныхъ участкахъ . . . . .	25	31	53	60
	39	20	69	72
Всего въ уѣздѣ . . . . .				
	180	32	70	31
<b>2. Въ Верхотурскомъ уѣздѣ.</b>				
<i>На земляхъ посессионныхъ.</i>				
Нижнетагильскихъ заводовъ . . . . .	10	30	36	72
Алапаевскихъ заводовъ . . . . .	—	1	65	67
	10	32	6	43
<i>На земляхъ владѣльческихъ.</i>				
Богословскихъ заводовъ . . . . .	29	5	57	84
Николае-Павдинской дачи . . . . .	1	29	20	15
Сѣверо-Заозерской дачи . . . . .	3	13	19	38
Южно-Заозерской дачи . . . . .	1	22	86	59
	35	30	88	4
<i>На земляхъ казенныхъ свободныхъ.</i>				
Въ Верхотурскомъ уѣздѣ . . . . .	48	4	50	88
Въ Вагранской, Лялинской и Знаменской дачахъ . . . . .	9	25	42	29
	57	29	93	21
Всего въ уѣздѣ . . . . .				
	104	12	91	68
<b>3. Въ Пермскомъ уѣздѣ.</b>				
<i>На земляхъ владѣльческихъ.</i>				
На Крестовоздвиженскихъ приискахъ . . . . .	1	28	93	60
<b>4. Въ Соликамскомъ уѣздѣ.</b>				
<i>На земляхъ владѣльческихъ . . . . .</i>	—	—	89	78

	Пуд.	Фун.	Зол.	Дол.
<b>5. Въ Чердынскомъ уѣздѣ.</b>				
<i>На земляхъ казенныхъ свободныхъ . . . . .</i>	—	32	90	46
<b>6. Въ Кунгурскомъ уѣздѣ.</b>				
<i>На земляхъ казенныхъ свободныхъ . . . . .</i>	19	7	20	67
<b>Итого . . . . .</b>	<b>306</b>	<b>35</b>	<b>60</b>	<b>50</b>
<b>П л а т и н ы .</b>				
<b>1. Въ Екатеринбургскомъ уѣздѣ.</b>				
<i>На посессионныхъ земляхъ.</i>				
Ревдинскихъ заводовъ . . . . .	—	—	15	72
<b>2. Въ Верхотурскомъ уѣздѣ.</b>				
<i>На земляхъ казенныхъ свободныхъ . . . . .</i>	163	3	22	1
<i>На земляхъ посессионныхъ.</i>				
Нижнетагильскихъ заводовъ . . . . .	63	12	41	—
<i>На земляхъ владѣльческихъ.</i>				
Богословскихъ заводовъ . . . . .	—	24	60	—
Николае-Павдинской дачи . . . . .	3	1	31	93
Южно-Заозерской дачи . . . . .	—	1	36	16
	3	27	32	13
<b>Всего въ уѣздѣ . . . . .</b>	<b>227</b>	<b>3</b>	<b>15</b>	<b>—</b>
<b>3. Въ Пермскомъ уѣздѣ.</b>				
<i>На земляхъ владѣльческихъ.</i>				
На Крестовоздвиженскихъ приискахъ . . . . .	38	10	38	—
<b>4. Въ Соликамскомъ уѣздѣ.</b>				
<i>На земляхъ владѣльческихъ . . . . .</i>	1	7	8	39
<b>Итого . . . . .</b>	<b>269</b>	<b>20</b>	<b>61</b>	<b>29</b>

# С В Ъ Д Ъ Н І Е

## О В Ъ О В О Р О Т А Х Ъ И Р В И Т С К О Й Я Р М А Р К И

### з а 1895 г о д ъ .

№№ по по- родку.		Привезено.	Продано.	Осталось.
		Р У В Л И.		
<b>А. Русскіе товары.</b>				
1) Европейскіе:				
1	Шубъ крытыхъ и некрытыхъ, равнаго рода мѣховъ и воротниковъ . . . . .	450000	300000	150000
2	Сафьянныхъ, кожаныхъ издѣлій и выдѣланныхъ кожъ . . . . .	750000	700000	50000
3	Свѣчъ восковыхъ и стеариновыхъ . . . . .	165000	140000	25000
4	Хмѣля . . . . .	10000	10000	—
5	Шерсти русской и издѣлій изъ оной . . . . .	18000	15000	3000
6	Фруктовыхъ и бакалейныхъ товаровъ и кофе . . . . .	360000	260000	100000
7	Золота и серебра въ издѣліяхъ . . . . .	480000	400000	80000
8	Драгоценныхъ камней и издѣлій изъ нихъ и моржана (коралла) . . . . .	120000	80000	40000
9	Образовъ въ ризахъ и безъ ризъ, съ драгоценными камнями и безъ камней . . . . .	65000	40000	25000
10	Церковной утвари . . . . .	100000	50000	50000
11	Книгъ, эстамповъ и ландкартъ . . . . .	25000	15000	10000
12	Часовъ: карманныхъ, столовыхъ, стѣнныхъ и музыкальныхъ инструментовъ . . . . .	170000	120000	50000
13	Изъ золота кружевныхъ издѣлій, офицерскихъ вещей и проч. . . . .	130000	85000	45000
14	Дамскихъ уборовъ, картузовъ и другихъ шапочныхъ издѣлій . . . . .	185000	140000	45000
15	Парфюмернаго товара вообще . . . . .	110000	75000	35000
16	Мѣди въ слиткахъ, листахъ, самоварахъ, посудѣ, колоколахъ и проч. . . . .	180000	120000	60000
17	Желѣза, чугуна, издѣлій изъ нихъ, пожарныхъ машинъ . . . . .	700000	660000	40000
18	Скобяныхъ, ножевыхъ, ружейныхъ и проч. товаровъ . . . . .	450000	365000	85000
19	Австрійскихъ и русскихъ косъ . . . . .	430000	390000	40000
20	Москательныхъ, аптекарскихъ товаровъ, масла деревяннаго, глицерина, олеина и индго . . . . .	530000	430000	100000
21	Табаку всѣхъ обандероленныхъ сортовъ . . . . .	220000	200000	20000

№ по порядку.		Привезено.	Продано.	Осталось.		
		Р	У	Б	Л	И.
22	Посуды: фаянсовой, фарфоровой, хрустальной, разного стекла и зеркаль . . . . .	500000	400000	100000		
23	Вина простого, виноградного, волокъ и пива . . . . .	260000	200000	60000		
24	Мануфактурных, хлопчатобумажных издѣлій . . . . .	20000000	18800000	1200000		
25	Шерстяныхъ и суконныхъ издѣлій . . . . .	3800000	3300000	500000		
26	Льняной и пеньковой ткани . . . . .	3400000	2600000	800000		
27	Шелковыхъ тканей . . . . .	520000	350000	170000		
28	Игольных, галантерейныхъ, оптическихъ и хирургическихъ инструментовъ и мелочныхъ издѣлій . . . . .	980000	800000	180000		
29	Нитокъ на катушкахъ (швейная бумага) . . . . .	360000	330000	30000		
30	Дѣтскихъ игрушекъ . . . . .	7000	5000	2000		
31	Бумаги писчей, плановой, книжной и оберточной . . . . .	150000	142000	8000		
32	Сахару и сахарнаго песку . . . . .	250000	220000	30000		
33	Керосина и пиронафта . . . . .	18000	18000	—		
34	Спичекъ фосфорныхъ и безопасныхъ . . . . .	150000	150000	—		
35	Швейныхъ машинъ, разныхъ инструментовъ и земледѣльческихъ орудій . . . . .	230000	170000	60000		
36	Шатой готовой—мужской и женской одежды и бѣлья . . . . .	600000	460000	140000		
37	Деревянныхъ издѣлій: экипажей, рессорныхъ колясокъ, саней городскихъ, колесъ, стульевъ, шкафовъ, столовъ, посуды деревянной и рогожь . . . . .	150000	100000	50000		
38	Точилъ печерскихъ, жернововъ мельничныхъ и мраморныхъ намятниковъ . . . . .	80000	60000	20000		
39	Мѣлу и алебастру . . . . .	6000	6000	—		
40	Сундуковъ и подносовъ лаковыхъ . . . . .	50000	44000	6000		
<b>И т о г о . . . . .</b>		<b>37159000</b>	<b>32750000</b>	<b>4409000</b>		
<b>2. Азиатскіе — Сибирскіе.</b>						
41	Пушныхъ товаровъ разныхъ сортовъ . . . . .	2750000	2750000	—		
42	Коже сырыхъ, яловыхъ, конскихъ и пр. . . . .	300000	300000	—		
43	Кошачинъ и овчинъ сырыхъ . . . . .	290000	288000	2000		
44	Щетины . . . . .	90000	90000	—		
45	Волоса конскаго и гривы . . . . .	180000	180000	—		



№ по порядку.		Привезено.	Продано.	Осталось.
		Р У Б Л И.		
46	Меду сибирскаго и патоки . . . . .	85000	85000	—
47	Орѣха кедроваго . . . . .	40000	40000	—
48	Масла коровьяго . . . . .	40000	40000	—
49	Сада коровьяго и бараньяго . . . . .	8000	8000	—
50	Свѣчь салныхъ, литыхъ . . . . .	3000	2500	500
51	Птичьаго пера и пуху . . . . .	20000	20000	—
52	Мыла разныхъ сортовъ . . . . .	40000	30000	10000
53	Клею рыбаго и шубнаго . . . . .	10000	10000	—
54	Жиру рыбаго и ворвани . . . . .	6000	6000	—
55	Воску . . . . .	300000	300000	—
56	Сѣмени коноплянаго и льнаго . . . . .	10000	10000	—
57	Масла растительнаго . . . . .	18000	18000	—
58	Рыбы свѣжей, соленой и икры . . . . .	300000	300000	—
59	Сѣстныхъ припасовъ, какъ-то: хлѣба, круиъ, соли, мяса, птицы и проч. . . . .	350000	350000	—
60	Муки крупчаточной . . . . .	45000	45000	—
61	Волокна коноплянаго и льнаго . . . . .	25000	25000	—
62	Холста крестьянскаго . . . . .	60000	60000	—
63	Ковровъ сибирскихъ . . . . .	15000	13000	2000
<b>Итого . . . . .</b>		<b>4985000</b>	<b>4970500</b>	<b>14500</b>
<b>Б. Азіатскіе товары.</b>				
1	Чаявъ: байховаго и кирпичнаго . . . . .	5500000	4550000	950000
2	Серебра въ ямбахъ . . . . .	50000	50000	—
3	Матерій шелковыхъ и шелка швейнаго . . . . .	120000	90000	30000
4	Бумажныхъ издѣлій и халатовъ . . . . .	40000	25000	15000
5	Бумаги пряденой . . . . .	90000	60000	30000
6	Платья шитаго и проч. . . . .	40000	25000	15000
7	Мерлушки . . . . .	30000	22000	8000
8	Равныхъ ягодъ, язаму и урюку . . . . .	30000	30000	—

№ по порядку.		Привезено.	Продано.	Осталось.		
		Р	У	В	Л	И.
9	Верблюжьей шерсти и издѣлій изъ оной . . . . .	70000	45000	25000		
10	Кошемъ, войлоковъ, коровьей, конской и овечьей шерсти . . . . .	80000	60000	20000		
11	Ковровъ азиатскихъ . . . . .	20000	15000	5000		
12	Сверхъ того привезено лошадей изъ сибирскихъ степей, заводскихъ и крестьянскихъ . . . . .	150000	130000	20000		
<b>И т о г о . . . . .</b>		6220000	5102000	1118000		
<b>В С Е Г О . . . . .</b>		48364000	42822500	5541500		

**Примѣчаніе.** Обороты Ирбитской ярмарки настоящаго года въ сравненіи съ предшествовавшимъ годомъ уменьшились по привозу на 823058 р., по продажѣ увеличились на 1558192 р., а остатокъ уменьшился на 2381250 р.

Въ обороты ярмарки не вошли производившіяся сдѣлки по продажѣ сибирскаго хлѣба по образцамъ до двухъ милліоновъ пудовъ; льняного и коноплянаго сѣмени до 110000 пуд. и скотскаго сала до 200000 пуд.

Оборотъ ярмарки по привозу товаровъ хотя выразился съ уменьшеніемъ, но привозъ главныхъ товаровъ, какъ напримѣръ мануфактурнаго, былъ не менѣе прошлогодняго, а уменьшеніе суммы привоза объясняется пониженіемъ цѣны на мануфактурный товаръ.

Въ общемъ ярмарка оказалась весьма удовлетворительною. Расчеты производились исправно. Благоприятнымъ результатамъ ярмарки немало содѣйствовало установленіе Государственнымъ банкомъ на Ирбитской ярмаркѣ дешеваго кредита и разрѣшенія учета векселей до двѣнадцати мѣсяцевъ.

Отъ раздачи ярмарочныхъ торговыхъ помѣщеній, какъ-то: въ гостиномъ дворѣ, пассажѣ, въ торговомъ домѣ (бывшій биржевый залъ), въ корпусѣ винныхъ погребовъ, таборѣ, на торговой и сѣнной площадяхъ, получено въ доходъ города 62715 руб. 22 коп.

Отъ раздачи ярмарочныхъ биржевыхъ ярлыковъ, легковыхъ и ломовыхъ, получено въ доходъ города 6558 руб. 50 коп.

Дохода въ казну отъ взиманія ярмарочнаго билетнаго сбора поступило чрезъ Городскую Управу 21934 руб. 50 коп. и въ доходъ города по 10% съ рубля казенной пошлины 2216 руб. 45 коп.

## С В Ъ Д Ъ Н І Е

о количествахъ привезенныхъ, проданныхъ и оставшихся непроданными  
товаровъ на КРЕСТОВСКО-ИВАНОВСКОЙ ярмаркѣ

въ 1895 году.

НАИМЕНОВАНИЕ ТОВАРОВЪ.	Количество привезенныхъ товаровъ на сумму.	Количество проданныхъ товаровъ на сумму.	Количество оставшихся товаровъ на сумму.
	Р	У	Б Л И.
Вакалейныхъ . . . . .	100000	95000	5000
Бухарскихъ . . . . .	18030	17000	1030
Виноградныхъ и простыхъ винъ, пива и меду и другихъ напитковъ . . . . .	22500	22500	—
Валеныхъ и шапочныхъ товаровъ . . . . .	151000	150000	1000
Галантерейныхъ и игольныхъ . . . . .	105000	80000	25000
Земледѣльческихъ орудій . . . . .	1700	1700	—
Золотыхъ и серебряныхъ вещей . . . . .	75000	60000	15000
Книгъ . . . . .	5000	4000	1000
Кубовой краски . . . . .	10000	9900	100
Косметическихъ товаровъ . . . . .	3000	2000	1000
Кожевенныхъ и обуви . . . . .	305000	275000	30000
Крупчатки (муки) . . . . .	25100	18100	7000
Ковровъ . . . . .	6300	6000	300
Керосина . . . . .	4500	4500	—
Лошадей 2000 . . . . .	60000	55000	5000
Мануфактурныхъ товаровъ . . . . .	2500000	2050000	450000
Москательныхъ . . . . .	40000	30000	10000
Музыкальныхъ инструментовъ . . . . .	9950	9000	950
Мѣховыхъ товаровъ . . . . .	430000	400000	30000
Масла растительнаго . . . . .	1500	1500	—
Масла коровьяго . . . . .	57000	50000	7000

НАИМЕНОВАНИЕ ТОВАРОВЪ.	Количество привезенныхъ товаровъ на сумму.	Количество проданныхъ товаровъ на сумму.	Количество оставшихся товаровъ на сумму.
	Р	У	Б Л И.
Муки ржаной, пшеничной, крупы и соли . . . . .	35000	30000	5000
Орѣховъ . . . . .	5000	5000	—
Оптическихъ предметовъ . . . . .	6050	4000	2050
Овощей и арбузовъ . . . . .	1500	1500	—
Овса и сѣна . . . . .	20000	20000	—
Пеньковыхъ издѣлій . . . . .	1500	1500	—
Платяя готоваяго и модныхъ товаровъ . . . . .	23000	20000	3000
Пожарныхъ машинъ . . . . .	—	—	—
Писчей и оберточной бумаги и обоевъ . . . . .	30000	30000	—
Рыбы . . . . .	10000	9000	1000
Рогожь . . . . .	5800	4000	1800
Рогатаго и мелкаго скота . . . . .	6100	6100	—
Ружей . . . . .	1200	1200	—
Сахару . . . . .	35000	25000	10000
Сырыхъ кожъ, овчинъ и другихъ жировыхъ то- варовъ . . . . .	250000	250000	—
Сыромятныхъ . . . . .	50000	50000	—
Смоли и дегтя . . . . .	2100	2100	—
Скобяныхъ и желѣзныхъ издѣлій . . . . .	100100	75100	25000
Сундуковъ и подносовъ . . . . .	10000	9000	1000
Свѣчъ и мыла . . . . .	15000	10000	5000
Сукошныхъ товаровъ (въ томъ числѣ крестьян- скаго издѣлія) . . . . .	140000	105000	35000
Табаку . . . . .	10000	9000	1000
Фруктовъ и ягодъ . . . . .	5400	5400	—
Фарфоровой, фаянсовой и хрустальной посуды . . . . .	46000	30000	16000
Холста и издѣлій изъ него . . . . .	36000	36000	—
Химическихъ продуктовъ . . . . .	3800	2000	1800

НАИМЕНОВАНИЕ ТОВАРОВЪ.	Количество привезенныхъ товаровъ на сумму.	Количество проданныхъ товаровъ на сумму.	Количество оставшихся товаровъ на сумму.
	Р	У	Б Л И.
Церковной утвари . . . . .	50000	25000	25000
Чая . . . . .	400000	350000	50000
Шорныхъ издѣлій . . . . .	20000	17000	3000
Швейныхъ машинъ . . . . .	9000	9000	—
Шерсти верблюжьей и джебаги . . . . .	3500	3500	—
Экипажей, телѣгъ и другихъ деревянныхъ из- дѣлій . . . . .	12000	11000	1000
Разнаго непоименованнаго здѣсь товара . . . . .	48000	40000	8000
<b>И Т О Г О . . . . .</b>	5321630	4537600	784030

**Примѣчаніе.** Въ Крестовско-Ивановской ярмаркѣ въ 1895 году стече-  
ніе народа было: купцовъ 1-й гильдіи 28 человекъ, 2-й гильдіи до 260 че-  
ловѣкъ и разнаго званія торгующихъ на ярмаркѣ до 2600 человекъ, поку-  
пателей и другихъ лицъ до 39000 человекъ. Иностранныхъ подданныхъ  
не было.

Во время ярмарки были открыты Отдѣленія: Почтово-Телеграфной  
Конторы и Банковъ—Государственнаго, Волжско-Камскаго и Сибирскаго.

Съ ярмарочной площади поземельнаго сбора съ торговыхъ помѣщеній  
получено 9710 руб. 23 коп., изъ этой суммы произведено расходовъ по  
благоустройству и безопасности ярмарки 2264 руб. 99 коп., а остальная  
сумма въ количествѣ 7445 руб. 24 коп. поступила въ пользу крестьянъ  
Крестовской волости.

# ЯРМАРКИ И ТОРЖКИ

## Пермской губернии.

(По свѣдѣніямъ, собраннымъ Губернскимъ Статистическимъ Комитетомъ въ 1895 г.)

Названіе пунктовъ  ярмарокъ.	Время и начало ярмарокъ и ея на- званіе.	Стоимость то- варовъ.		Перечень главнѣй- шихъ предметовъ торговли.
		Приве- зенныхъ на яр- марку.	Продан- ныхъ.	
		Р у б л и.		
І. Т. Верхотурье . . .	а) съ 5 Сентября, 15 д., — Семеновская . . . . .	}	—	Съ 1893 г. торгов- ли не производилось.
Верхотурскій уѣздъ.	б) съ 20 Декабря, 15 д., — Рождественская . . . . .			
І станъ: С. Романовское—Усть-Ля- линской волости . . .	а) 4 д., съ 24 Ноября, — Екатерининская . . . . .	400	280	} Мануфакт., коже- жевенный и часть бакалейнаго ] товара.
2 станъ: Нижне-Тагильскій заводъ	б) 4 д., съ 6 Ноября, — Крещенская . . . . .	75	50	
3 станъ: Алапаевскій заводъ . . .	10 д., съ 10 Декабря, Рождественская . . . . .	20000	15000	Мясо, баранина и свинина.
С. Мугайское—Топорков- ской волости . . . . .	а) 10 дн., съ 10 Марта, — Алексѣевская . . . . .	184780	105830	} Мануфак., галантер., бакалейный и коло- нальный товары.
С. Шипицино . . . . .	б) 10 дн., съ 5 Ноября, — Михайловская . . . . .	174819	102829	
Д. Комарова . . . . .	Торжки: а) 2 дни, съ 9 Мая, — Никольскій . . . . .	4170	1514	} Мануф., бакалейн. и колониальн. тов. и съѣстные припасы.
Тагильская слобода . . .	б) 2 дн., съ 1 Октября, — Покровская . . . . .	17200	7500	
	а) 1 день съ 8 Июля, — Прокопьевская . . . . .	1500	400	} Бакалейные товары и съѣстные припасы.
	б) 1 д., съ 21 Сентября, — Дмитріевская . . . . .	1200	500	
	а) 2 дня съ 28 Июня, — Петровская . . . . .	3000	1070	} Съѣстными припа- сами, мясомъ и ба- калейн. товарами.
	б) 2 д., съ 29 Января, — Трехъ-Святительская . .	2100	700	
	а) накануне заговѣнья предъ масляницей, 1 день — торжокъ . . . . .	1184	646	} Мануфакт. и бака- лейн. товары, съѣжая рыба и съѣстные при- пасы.
	б) 2 дня, съ 24 Марта, — Благовѣщенская . . . . .	12200	3300	
	в) 2 дня — накануне Свят. Троицы, — Троицкая . .	1500	300	
	г) 2 дня, съ 25 Июня, — Петровская . . . . .	3000	1700	

Название пунктов ярмарокъ.	Время и начало ярмарокъ и ея на- звание.	Стоимость то- варовъ.		Перечень главнѣй- шихъ предметовъ торговли.
		Приве- зенныхъ на яр- марку.	Продав- ныхъ.	
		Р у б л и.		
С. Кипенинское—Махнев- ской волости . . . . .	Торжки: а) 1 д.—въ де- вятую пятницу по Пасхѣ б) 1 день, съ 28 Октября. в) 5 д., съ 18 Ноября,— Введенская . . . . .	5000 8000 15000	1500 2000 4000	Мануфакт., коже- венные и бакалейные товары и съѣстные припасы.
Д. Махнева . . . . .	а) 4 д., съ 13 сентября,— Воздвиженская . . . . . б) 5 д., съ 17 Декабря . . . . .	3000 5000	600 1000	
С. Нижне-Синячихинское . . . . .	Торжки: а) 3 д., съ 1 Фев- рала—Срътенскій . . . . . б) 3 дн., съ 5 Августа,— Преображенскій . . . . . в) 3 д., съ 30 Сентября,— Покровскій . . . . .	1000 700 1500	600 300 800	Кожевенные това- ры и съѣстные при- пасы.
4 станъ: Верхне-Туринскій заводъ . . . . .	а) 3 дня, съ 8 Мая,— Никольская . . . . . б) 3 дн., съ 5 Декабря,— Никольская . . . . . в) 2 дня, съ 19 Июля,— Ильинская . . . . .	20000 40000 15000	8000 7000 7000	
Нижне-Туринскій заводъ . . . . .	а) 3 д., съ 29 Января,— Трехъ-Святительская . . . . . б) 3 дня, съ 28 Июля,— Петро-Павловская . . . . .	6892 7778	1664 2197	Мануфакт., коже- венные и проч. то- вары.
С. Меркушинское . . . . .	а) 6 дн., съ 22 Марта,— Влаговѣщенская . . . . . б) 3 дн., съ 6 Ноября,— Михайловская . . . . .	8000 5000	4000 3000	
С. Красногорское . . . . .	Торжокъ съ 23 по 26 Но- ября . . . . .	Нѣтъ	свѣд .	
5 станъ: Нижне-Салдинскій заводъ.	а) 5 дней, съ 4 Мая,— Никольская . . . . . б) 5 дн., съ 1 Декабря,— Никольская . . . . .	3000 25000	1000 15000	
С. Башкарское . . . . .	а) 2 д., съ 17 Января,— Афанасьевская . . . . . б) 2 дня, съ 23 Июня . . . . .	8373 7589	1968 1836	Мануфакт., бака- лейные и галантер. товары.
С. Новопаньшинское . . . . .	Торжокъ съ 29 Января,— 2 дня . . . . .	25000	6681	
Д. Сивикова . . . . .	а) 2 дня, съ 7 Июля . . . . . б) 3 дня, съ 22 Ноября . . . . .	2000 9000	1000 2000	

Название пунктов ярмарокъ.	Время и начало ярмарокъ и ея на- звание.	Стоимость то- варовъ.		Перечень главнѣй- шихъ предметовъ торговли.
		Приве- зенныхъ на яр- марку.	Продав- ныхъ.	
		Р у б л и.		
II. г. Екатеринбургъ.	а) 7 дней, съ 20 Июни, — Петровская . . . . .	4200	4200	} Торговля лошадьми и рогатымъ скотомъ.
Екатеринбургскій уѣзъ.	б) 7 д., съ 17 Ноября, — Екатериинская . . . . .	3500	3500	
1 станъ:				
С. Черемисное . . . . .	а) 5 дн., съ 4 Января, — Богоявленская . . . . .	3000	850	} Мануфакт., коже- венный товаръ и по- суда разная.
	б) 5 дней, съ 27 Июни, — Петропавловская . . . . .	2500	680	
	в) 5 д., съ 29 Октября, — Козмо-Демьянская . . . . .	3500	950	
С. Глинское . . . . .	а) 3 дня, съ 8 Мая, —Ни- кольская . . . . .	20000	15000	} Мануфакт., коже- венный товаръ и по- суда разная.
	б) 3 дн., съ 5 Декабря, — Никольская . . . . .	20000	15000	
С. Лешевское . . . . .	а) 2 дня, съ 23 Июни, — Тихвинская . . . . .	2500	2000	} Мануфакт., коже- венный товаръ и по- суда разная.
	б) 2 д., съ 12 Сентября, — Крестовоздвиженская . . . . .	2500	2000	
Невьянскій заводъ . . . . .	а) съ 24 Июни, 5 дней, — Петровская . . . . .	121000	60000	} Лошади, кожевен- ный и Мануфак. тов. Мясо, рыба, кожев. тов. и одежда зимняя.
	б) съ 20 Декабря, 7 д., — Рождественская . . . . .	15000	8000	
С. Аятское . . . . .	а) 2 д., съ 16 Января, — Афанасьевская . . . . .	3000	3000	} Желѣзн., мануфак., кожевен. и бакалей- ные товары.
	б) 2 дня—въ день Свят. Троицы, —Троицкая . . . . .	3000	3000	
	в) 2 д., съ 22 Ноября, — Митрофановская . . . . .	3000	3000	
С. Коневское . . . . .	а) 2 д., съ 22 Апрѣля, — Георгиевская . . . . .	1000	1000	} Желѣзн., мануфак., кожевен. и бакалей- ные товары.
	б) 2 д., съ 25 Ноября, — Георгиевская . . . . .	1000	1000	
Резжевской заводъ . . . . .	а) 5 д., съ 19 Декабря, — Прокопьевская . . . . .	3500	3000	} Лошади и крестья- нск. издѣлія.
	б) 5 дней, съ 6 Юля, — Ониридоновская . . . . .	3500	3000	
2 станъ:				
Билимбаевскій заводъ . . . . .	а) 3 дня, съ 6 Января, — Крещенская . . . . .	15000	8000	} Конская сбруя, ко- жев., мануф. и ба- калейн. товары.
	б) 3 дня, въ день Свят. Троицы—Троицкая . . . . .	10000	1500	
	в) 3 д., съ 22 Октября, — Казанская . . . . .	12000	3500	
	г) 2 дня, съ 8 Юля, — Прокопьевская . . . . .	2500	900	} Мануф., бакалейн. и гальвтер. товары.



Названіе пунктовъ ярмарокъ.	Время и начало ярмарокъ и ея на- званіе.	Стоимость то- варовъ.		Перечень главнѣй- шихъ предметовъ торговли.
		Приве- зенныхъ на яр- марку.	Продан- ныхъ.	
		Р у б л и.		
Верхъ-Нейвинскій заводъ .	а) съ 8 мая, 1 день,— Никольскій . . . . .	2500	800	Бакалейные и га- лалтерейные товары, рыба и кедров. орѣхи.
	б) съ 5 Декабря,—Николь- ская . . . . .	3000	1500	
3 станъ:				
С. Логинское . . . . .	а) 4 дня, съ 13 Юня,— Тихоновская . . . . .	10000	5500	Мануфакт., бака- лейн., кожевен. и железные товары.
	б) 4 д., съ 10 Ноября,— Иованно-Златоустовская .	18000	10000	
Березовскій заводъ . . . .	а) Торжокъ 3 дня,—съ 30 Января . . . . .	3990	339	Шапки, фуражки, шляпы, пѣлты, по- суда и бакалейн. тов.
	б) 3 дня,—съ 20 Юля . . .	1800	535	
Пышминскій заводъ . . . .	а) 2 дн., съ 2 Февраля,— Срѣтенская . . . . .	500	100	Съѣстные припасы, чай и сахаръ, посуда и дѣтск. игрушки.
	б) 3 д., съ 14 Августа,— Успенская . . . . .	500	200	
С. Троицкое . . . . .	а) 3 дня, въ день Свят. Троицы,—Троицкая . . .	6000	4000	Мануф., галалтер. и бакалейн. тов.
	б) 3 д., съ 24 Сентября,— Савватіевская . . . . .	10000	8000	
С. Маминское . . . . .	а) 3 д., съ 15 Августа, Флоровская . . . . .	5000	3000	Мануф. и бакал. товары.
	б) 4 дн., съ 5 Ноября,— Михайловская . . . . .	7000	5000	
4 станъ:				
С. Багарякское . . . . .	а) 3 дня—за 2 дня до Воз- несенья—Вознесенская .	10000	6000	Крестьянскія из- дѣлія.
	б) 3 д., съ 24 Ноября,— Екатерининская . . . . .	12000	10000	
С. Щелкунское . . . . .	а) 1 день, 24 Юня,—Ива- новская . . . . .	2800	850	Мануф., кожевен, галалт., бакалейные товары и посуда.
	б) 1 д., съ 23 Сентября,— Ивановская . . . . .	8980	1630	
5 станъ:				
С. Бузьянское . . . . .	а) 3 дня съ 20 Мая—Кон- стантинцовская . . . . .	2000	900	Мануф., бакалейн. и кожевенные товар.
	б) съ 30 сентября, 3 д.,— Покровская . . . . .	6000	2000	
С. Карабольское . . . . .	3 дня въ день Св. Троицы.	500	150	
Верхне-Кыштымскій зав. .	а) 2 дня, за 2 дня до Св. Троицы,—Троицкая . . .	18000	13000	Мануф., бакалейн., галалтер., кожевен. и скобан. товары.
	б) 2 д., съ 29 Августа,— Ивановская . . . . .	8000	4000	

Название пунктов ярмарокъ.	Время и начало ярмарокъ и ея на- звание.	Стоимость то- варовъ.		Перечень главнѣй- шихъ предметовъ торговли.
		Приве- зенныхъ на яр- марку.	Продап- ныхъ.	
		Р у б л и.		
Каслинскій заводъ . . . . .	а) 3 дня, съ 27 Юня,— Петровская . . . . .	18000	15000	Мануф. и кожевен. товары, лошади и посуда.
	б) 3 д., съ 23 Декабря,— Рождественская . . . . .	9000	5000	
С. Куяшское . . . . .	а) 3 д., съ 1 Октября,— Покровская . . . . .	300	250	Мануф. товаръ и разн. посуда.
	б) 3 д., съ 25 Декабря,— Рождественская . . . . .	200	130	
С. Метлино . . . . .	3 дня, съ 12 Сентября,— Семеновская . . . . .	200	120	
Д. Губернская, Рождест- венской волости . . . . .	а) 3 д., съ 28 Января,— Трехъ-Святительская . . . . .	500	350	Бакалейн., мануф., и кожевен. товары и разныя чугуно-же- лезныя издѣлія.
	б) 3 дня, съ 24 Юня,— Тихвинская . . . . .	900	625	
	в) 3 дн., съ 6 Ноября,— Михайловская . . . . .	1500	875	
С. Кузнецкое . . . . .	а) 3 дня,—со дня Возне- сенія,—Вознесенская . . . . .	1000	740	
	б) 3 д., съ 6 Сентября,— Богородская . . . . .	1500	1145	
С. Коневское . . . . .	а) 3 дня, съ 9 Мая,—Ни- кольская . . . . .	12000	7000	Мануфакт., бака- лейн. и кожевенные товары и разная по- суда.
	б) 3 д., съ 8 Сентября,— Богородская . . . . .	6000	4500	
	в) 3 дн., съ 6 Декабря,— Никольская . . . . .	25000	17000	
Верхне-Уфалейскій заводъ.	а) 3 дня, съ 6 Мая, Ни- кольская . . . . .	11000	5500	Бакалейн., кожев. и мануф. товары.
	б) 5 д., съ 3 Сентября,— Рождественская . . . . .	87000	23000	
	в) 3 дн., съ 3 Декабря,— Никольская . . . . .	15000	6500	
Нижне-Уфалейскій заводъ.	а) 3 дня, съ 8 Юля,—Ка- занская . . . . .	3000	2000	
	б) 3 д., съ 22 Октября,— Казанская . . . . .	5000	3000	
С. Воскресенское . . . . .	2 дн., съ 14 Сентября,— Воздвиженская . . . . .	5000	1500	
Д. Клетина, Воскресенской волости . . . . .	а) 1 день, 20 Юля,—Ни- колае-Михайловская . . . . .	70	30	Мануф., кожевен., галантер. товары и съѣстные припасы.
	б) 1 д., 8 Ноября,—Ми- хайловская . . . . .	50	20	

Названіе пунктовъ ярмарокъ.	Время и начало ярмарокъ и ея на- званіе.	Стоимость то- варовъ.		Перечень главнѣй- шихъ предметовъ торговли.
		Приве- зенныхъ на яр- марку.	Продан- ныхъ.	
		Р у б л и.		
Д. Воздвиженка . . . . .	1 день, въ день Святой Троицы . . . . .	30	10	Мануфак., кожев. галантер. товары и съѣстные припасы.
С. Тьбукъ . . . . .	а) 8 Мая { по 1 дню, — б) 26 Сент. { Иваловская .	3300	110	
Д. Знаменская . . . . .	1 день, съ 27 Ноября, — Богословская . . . . .	30	10	
<b>III. г. Ирбитъ . . . . .</b>	а) 1 мѣсяцъ, съ 1 Февра- ля, — Ирбитская . . . . .	49187058	41264308	Мануф., галантер., бакалейн., пушной, кожев., желѣз. тов. чай и проч. Мануф., коженев., бакалейн. тов., хлѣбъ и съѣстные припасы.
<b>Ирбитскій уѣздъ.</b>	б) 3 д., съ 27 Октября, — временный торжокъ . . . . .	429450	145650	
<b>1 станъ:</b>				
С. Байкаловское . . . . .	а) 7 дней, съ 18 Юня, — Ивановская . . . . .	136739	62165	Мануф., и бакал. товары, коноп. и ско- ром. масло, щетина и лошади.
	б) 7 д., съ 25 Сентября, — Покровская . . . . .	78612	22021	
С. Краснослободское . . . . .	а) 7 дней съ 16 Юля, — Ильинская . . . . .	43400	16700	Мануф., бакалейн., коженевный товаръ, рыба и лошади.
	б) 7 дней, съ 6 Марта, — Григорьевская . . . . .	30000	12700	
	в) 24 Марта, 2 дня, — Бла- говѣщенская . . . . .	17440	10200	
С. Бобровское . . . . .	а) 7 дн., съ 19 Ноября, — Екатерининская . . . . .	119650	52400	Тоже и зайчина, битая птица, кожи, сало, щетина, пухъ и обувь.
	б) 9 дней, съ 9 Юня, — Богородская . . . . .	20000	10000	
	в) 3 дня, съ 27 Юня, — Петровская . . . . .	5000	1000	
С. Гуляевское, Нижне-Илен- ской волости . . . . .	3 дня, съ 24 Октября, — Дмитриевскій торжокъ .	51903	18379	Мануф., шалочный, бакал., галант., ко- женев., шубный, же- лѣзн. тов., льняное сымя и конопленое и лошади.
<b>2 станъ:</b>				
С. Невьянское . . . . .	а) 7 дней, съ 20 Марта, — Благовѣщенская . . . . .	50000	25000	Мануф., бакалейн., галантер., москат, и коженев. товары.
	б) 6 дн., съ 1 Октября, — Гурьевская . . . . .	30000	15000	
С. Вѣдослудское . . . . .	а) 1 день, въ день Возне- сенія, — Вознесенская . . . . .	81056	28071	
	б) 3 д., съ 20 Октября, — Богородицкая . . . . .	122629	36422	
С. Знаменское . . . . .	1 день, съ 6 Юля, — Про- копьевская . . . . .	8000	2500	

Названіе пунктовъ ярмарокъ.	Время и начало ярмарокъ и ея на- званіе.	Стоимость то- варовъ.		Перечень главнѣй- шихъ предметовъ торговли.
		Приве- зенныхъ на яр- марку.	Продав- ныхъ.	
		Р у б л и.		
С. Осицевское . . . . .	а) 2 дня, съ 8 Мая, — Ни- кольская . . . . .	500	200	Бакалейные товары
	б) 2 дня, съ 7 Июля, — Прокопьевская . . . . .	800	300	
	в) 2 д., съ 30 Сентября, — Покровская . . . . .	450	200	
	г) 2 дц., съ 5 Декабря, — Никольская . . . . .	700	300	
<b>IV. г. Камышловъ . . . . .</b>	а) 7 д., съ 26 Января, — Срътенская . . . . .	50840	36500	Бакалейные това- ры, рыба и лошади.
	б) 10 дней, съ 3 Июня, — Тихоновская . . . . .	117690	92140	Галант., москат., бакал., мануф. кожев. тов., мука, орѣхи и лошади.
	в) 10 дней, съ 19 Сентяб- ря, — Покровская . . . . .	132860	98160	
	г) 7 д., съ 18 Ноября, — Екатерининская . . . . .	48690	34450	
<b>Камышловскій уѣздъ.</b> I станъ:				
С. Вѣляковское, Рамылъ- ской волости . . . . .	а) 3 дня, съ 7 Мая, — Ни- кольская . . . . .	5000	800	Мануф. и коженев. товары, рыба и мясо.
	б) 3 дня, съ 4 Декабря, — Никольская . . . . .	8000	1200	
С. Куяровское . . . . .	1 день, наканунѣ Святой Троицы, — Троицкая . . . . .	150	100	Хлѣбъ и др. про- дукты.
С. Никольское . . . . .	5 дц., съ 22 Октября, — Дмитриевская . . . . .	50000	20000	Масло, сало, куде- ля и сырыя кожи, мануф., галант. и бакал. тов. и лошади.
С. Вновь-Юрмытское . . . . .	4 дня, съ 4 Ноября, — Ми- хайловская . . . . .	14720	2730	Тоже и рыба.
Талицкій заводъ . . . . .	а) 6 дней, съ 15 Мая, — Константиновская . . . . .	50260	38860	Мануф., бакалейн., галант. и коженев. товары и рыба.
	б) 7 д., съ 18 Ноября, — Екатерининская . . . . .	132860	93160	
С. Четкаринское . . . . .	а) 2 дня, съ 18 Июля, — Ивановская . . . . .	500	400	Мука пшеничная и ржаная и мануфакт. товарь.
	б) 2 д., съ 21 Ноября, — Знаменская . . . . .	700	600	
С. Красноярское . . . . .	1 день, съ 19 Ноября, — Введенская . . . . .	100	70	
С. Ертарское . . . . .	а) 3 д., съ 3 Февраля, — Мясопустная . . . . .	300	200	Рыбой, пшеничной мукой и галантер. товарь.
	б) 3 дня, съ 19 Мая, — Св.-Троицкая . . . . .	100	45	
	в) 7 дней, съ 20 Ноября.	150	100	

Название пунктов ярмарокъ.	Время и начало ярмарокъ и ея на- звание.	Стоимость то- варовъ.		Перечень главнѣй- шихъ предметовъ торговли.
		Приве- зенныхъ на яр- марку.	Продан- ныхъ.	
С. Пышминское . . . . .	а) 3 дня, съ 4 Января,— Крещенская . . . . .	1500	400	Мануфакт., бака- лейн. и кожевен. товары.
	б) 3 дня, съ 7 Мая,—Ни- кольская . . . . .	1200	300	
С. Куровское . . . . .	а) 1 день, 7 Января . . . . .	800	300	Бакалейные товар.
	б) 1 день, 9 Мая,—Ни- кольскій . . . . .	600	200	
	в) 1 день, 6 Декабря,— Никольская . . . . .	600	200	
С. Юрмытское . . . . .	а) 1 день, 29 Июня,—Пет- ровская . . . . .	1500	600	Бакалейные товар.
	б) 1 день, 24 Декабря,— Рождественская . . . . .	1200	500	
Д. Маркова, Балаирской волости . . . . .	3 дня, съ 6 Июля,—Про- копьевская . . . . .	6400	2000	Мануф., бакалейн., кожев. товары, мясо и рыба.
С. Балаирское . . . . .	7 дней, съ 16 Октября,— Вогородская . . . . .	8350	3740	
2 станъ:				
С. Знаменское . . . . .	а) 3 дня, съ 28 Июля,— Ильинскій . . . . .	15000	2100	Мануф., бакалейн., галант. и бакалейн. тов., готовая обувь и сбруя.
	б) 3 д., съ 25 Ноября,— Знаменская . . . . .	20000	4000	
С. Сухоложское . . . . .	а) 3 дня, съ 22 Июля,— Ивановская . . . . .	12000	2000	Мануф., кожевен., галант. и бакалейн. тов., готовая обувь и сбруя.
	б) 4 д., съ 20 Октября,— Казанская . . . . .	15000	1500	
	в) 3 дня, съ 4 Января,— Крещенскій . . . . .	10000	1250	
С. Ирбитское . . . . .	а) 2 дня, съ 28 Июня,— Петровскій . . . . .	10000	1200	Мануф., бакалейн. товары, желѣзн. по- суда, сѣмя и кудель.
	б) 2 д., съ 24 Декабря,— Рождественскій . . . . .	15000	2000	
С. Новопышминское . . . . .	а) 2 дня, въ девятую пят- ницу . . . . .	25000	3500	Мануф., бакалейн. товары, желѣзн. по- суда, сѣмя и кудель.
	б) 5 дн., съ 4 Ноября,— Михайловская . . . . .	40000	12000	
С. Курьинское . . . . .	а) 2 дня, со дня Святой Троицы . . . . .	450	200	Бакалейные и ме- лочные товары.
	б) 2 д., съ 26 Октября,— Дмитриевская . . . . .	600	350	
С. Таушнинское . . . . .	а) 1 день,—Вознесение . . . . .	350	150	Бакалейные и ме- лочные товары.
	б) 1 день, 6 Января,— Крещенская . . . . .	350	150	
	в) 1 день, 26 Октября,— Дмитриевская . . . . .	200	100	

Название пунктов ярмарокъ.	Время и начало ярмарокъ и ея на- звание.	Стоимость то- варовъ.		Перечень главнѣй- шихъ предметовъ торговли.
		Приве- зенныхъ на яр- марку.	Продав- ныхъ.	
		Р у б л и.		
С. Новаренское . . . . .	3 дня, съ 9 Мая,—Ни- кольская . . . . .	500	200	Бакалейные и мо- лочные товары.
С. Кашиинское . . . . .	а) 1 день, 9 Мая,—Ни- кольскій . . . . .	800	320	
	б) 28 Юня, 1 день,—Пет- ровская . . . . .	400	200	
С. Кочневское . . . . .	а) 2 дня, съ 6 Января,— Крещенская . . . . .	450	150	Тоже, рыба, коже- венная обувь и разная посуда.
	б) 2 дня, съ 27 Октября . . . . .	450	150	
	в) 2 дня, со дня Девятой пятницы . . . . .	350	100	
С. Грязновское . . . . .	а) 2 д., съ 17 Декабря,— Модестовскій . . . . .	18000	3000	
	б) 2 дня, съ 7 Юля,— Казан-кая . . . . .	15000	2500	
	в) съ 25 по 27 Октября, 2 дня,—Дмитріевская . . . . .	18000	3000	
С. Некрасовское . . . . .	а) 1 день, въ Св. Троицу.	3000	500	
	б) 1 день, 18 Августа,— Флоро-Лаврская . . . . .	1000	200	
С. Купарское . . . . .	а) 3 дня, съ 1 Февраля,— Срѣтенская . . . . .	15000	2500	Мануф., бакалейн. и галантер. товары.
	б) 2 дня, съ 7 Юля,— Прокопьевская . . . . .	15000	2500	
	в) 3 дня, съ 3 Октября,— Трехъ Святительская . . . . .	15000	2000	
С. Каменно-Озерское . . . . .	1 день, 19 Юля,—Ильин- скій . . . . .	6000	1000	
С. Куликовское . . . . .	а) 1 день, 25 Декабря,— Рождественская . . . . .	3000	500	
	б) 1 день, 29 Мая,—Ива- новская . . . . .	1500	200	Мануфакт. и бака- лейные товары.
Д. Глухова . . . . .	а) 1 день, 8 Ноября,—Ми- хайловская . . . . .	1000	150	
	б) 1 день, 24 Юля,—Ива- новская . . . . .	1000	200	
С. Тамакульское . . . . .	а) 7 дней, съ 20 Апрѣля,— Георгіевская . . . . .	1500	800	Мануфакт., бака- лейн. товары и ко- жевен. обувь.
	б) 7 дней, съ 24 Ноября,— Георгіевская . . . . .	3000	1500	
С. Чернокоровское . . . . .	а) 3 дня, съ 27 Юня,— Петровская . . . . .	12000	1500	Мануфактурные и бакалейные товары.
	б) 1 день, съ 18 Августа,— Флоро-Лаврской . . . . .	1500	1300	
	в) 2 дня, съ 5 Декабря,— Никольскій . . . . .	12000	2000	

Названіе пунктовъ ярмарокъ.	Время и начало ярмарокъ и ея на- званіе.	Стоимость то- варовъ.		Перечень главнѣй- шихъ предметовъ торговли.
		Приве- зенныхъ на яр- марку.	Продан- ныхъ.	
		Р у б л и.		
С. Троицкое . . . . .  3 станъ:	а) 5 дней, съ 1 Января, — Крещенскій . . . . .	12000	2000	Бакалейн., ману- фактури., галантер. товары, замки, ножи и друг. издѣлія.
	б) 1 день, въ день Троицы .	3000	500	
	в) 2 дня, съ 1 Августа . . .	1500	300	
	г) 3 дня, съ 18 Ноября, — Ивановскій . . . . .	10000	2000	
С. Колчеданское . . . . .	а) 3 дня, съ 27 Іюня, — Петровская . . . . .	2000	800	Бакалейные и га- лантерейные товары.
	б) 2 дня, съ 2 Февраля, — Срѣтенская . . . . .	900	500	
С. Клевакинское . . . . .	а) 2 дня, съ 23 Іюня, — Петровская . . . . .	2000	800	
	б) 2 дня, съ 24 Декабря, — Рождественская . . . . .	1500	600	
С. Костуовское . . . . .	2 дня, съ 20 Сентября, — Дмитрѣвская . . . . .	5000	3500	Мануфак. товаръ, куделя и льняное сѣмя.
С. Черемховское . . . . .	а) 2 дня, за 1 день до Воз- несенія, — Вознесенская .	300	90	Бакалейн. и га- лантер. товаръ.
	б) 2 дня, съ 31 Октября, — Козмо-Демьяновская . . .	300	100	
С. Шутинское, Крестов- ской волости . . . . .	а) 2 дня, съ 28 Іюня, — Петровская . . . . .	2000	900	Мануф., бакалейн. и галант. тов. большо- ю частью пухомъ и перомъ.
	б) 2 дня, съ 7 Ноября, — Михайловская . . . . .	2000	800	
С. Крестовское . . . . .	1 день, въ день—Вознесе- нія . . . . .	800	300	Мануф., бакалейн. и галантер. товаръ.
С. Ильинское . . . . .	а) 2 дня, съ 19 Іюля, — Ильинскій . . . . .	500	125	Мануфакт. и бака- лейн. товары.
	б) 2 дня, съ 21 Октября, — Вогородскій . . . . .	500	150	
	в) 2 дня, съ 24 Декабря, — Рождественскій . . . . .	800	400	
С. Гарашанское . . . . .	а) 2 дня, съ 23 Іюля, — Ивановская . . . . .	300	100	Тоже и галанте- рейные.
	б) 2 дня, съ 19 Апрѣля, — Георгіевскій . . . . .	300	80	
Д. Чердынцева . . . . .	а) 2 дня, наканунѣ Возне- сенія . . . . .	300	50	
	б) 1 день, 21 Ноября, —Вве- денская . . . . .	200	50	
С. Зырянское . . . . .	а) 2 дня, съ 5 Января, — Крещенская . . . . .	800	300	Мануф., бакалейн. и кожевен. товары.
	б) 2 дня, съ 5 Іюля, —Сер- гіевская . . . . .	800	300	
	в) 2 дня, 25 Сентября, — Сергіевская . . . . .	500	200	

Название пунктов ярмарокъ.	Время и начало ярмарокъ и ея на- звание.	Стоимость то- варовъ.		Перечень главнѣй- шихъ предметовъ торговли.	
		Приве- зенныхъ на яр- марку.	Продав- ныхъ.		
		Р у б л и.			
С. Пироговское . . . . .	а) 2 дня, съ 18 Августа,— Флоро-Лаврская . . . . .	400	120	Мануф., бакалейн. и кожевен. товаръ.	
	б) 2 дня, съ 1 Января,— Васильевская . . . . .	500	200		
С. Травянское . . . . .	а) 1 день, съ 8 Июля,—Про- копьевская . . . . .	1000	300		
	б) 1 день, 21 Ноября.—Вве- дская . . . . .	2000	1000		
С. Волковское . . . . .	1 день, 1 Октября,—Про- копьевская . . . . .	500	50		
С. Щербаковское . . . . .	1 день, 9 Мая,—Николь- ский . . . . .	100	25		
С. Шаблишское, Черемис- ской волости . . . . .	2 дня, 7 Ноября,—Михай- ловская . . . . .	2000	1000		Бакалейные п га- лантерейные товары.
С. Зотинское . . . . .	а) 1 день, 7 Января,—Ива- новская . . . . .	200	40		
	б) 1 день, 8 Сентября,—Во- городская . . . . .	200	40		
Каменскій заводъ . . . . .	а) 3 дня, съ 28 Января,— Трехъ-Святительская . . . . .	51150	30380		Куделя, сѣмя льня- ное и коноплен., перо, пухъ, масло, хлѣбъ.
	б) 4 д., со дня Троицы,— Троицкй . . . . .	26680	15820		
	в) съ 15 Марта, 10 д.,— Влаговѣщенская . . . . .	103000	45980		
	г) 12 д., съ 8 Октября,— Артемьевская . . . . .	181900	127100		
С. Китайское . . . . .	а) 5 д., съ 2 Января,— Крещенская . . . . .	91100	81700	Мясо, куделя, сѣмя, бакал. и галант. тов. Мануф., бакалейн. и кожевен. товары.	
	б) 3 дня, Спасская,—съ 30 Июля . . . . .	7300	3300		
С. Троицкое . . . . .	а) 2 дня, со дня Троицы,— Троицкая . . . . .	6000	2900	Бак., гал., мануф., кож. и желѣзн. тов. Куделя, масло ко- ровье, сѣмя разное и проч. товары.	
	б) 2 д., съ 13 Сентября,— Воздвиженская . . . . .	14000	10500		
V. г. Красноуфимскъ.	а) 7 дней, съ 15 Марта,— Алексѣевская . . . . .	54400	19000	Чай, сахаръ, ма- нуф. товаръ и гото- вое платье.	
	б) 7 дней, съ 9 Мая,— Никольская . . . . .	19700	17490		
	в) 4 дня, съ 5 Ноября,— Григорьевская . . . . .	75100	32050		
	г) 4 дня, съ 6 Декабря,— Никольская . . . . .	100100	54660		



Названіе пунктовъ  ярмарокъ.	Время и начало ярмарокъ и ея на- званіе.	Стоимость то- варовъ.		Перечень главнѣй- шихъ предметовъ торговли.
		Приве- зенныхъ на яр- марку.	Продав- ныхъ.	
		Р у б л и.		
<b>Брасноуфимскій уѣздъ.</b>				
1 станъ.				
С. Златоустовское . . . . .	а) съ 27 Января, 3 дня, — Златоустовская . . . . .	20000	5000	) Мануф. и бакалей- ные товары, пенька, сѣмя конопляное и льняное.
	б) 1 день, 9 Мая, — Никольская . . . . .	50000	20000	
	в) 3 дня, съ 13 Ноября, — Златоустовская . . . . .	60000	25000	
	г) 1 день, 6 Декабря, — Никольская . . . . .	15000	5000	
С. Алмазское, Алмазской волости . . . . .	Торжки: названія не имѣютъ; а) 1 день, 23 Апрѣля. б) 1 день, 26 Октября.	430	110	
Сукеунскій заводъ . . . . .	а) 3 дня, съ 29 Юня, — Петровская . . . . .	23373	8730	) Мануфакт. и ба- калейн. товары и лошади.
	б) 3 дня, съ 24 Ноября, — Екатерининская . . . . .	53006	16285	
С. Богородское . . . . .	а) 2 дня, съ 1 Января, — Васильевская . . . . .	15370	7320	) Бакалейн., галант. товары, хлѣбъ въ зернѣ и проч. сѣст- ные припасы.
	б) 2 дня, со дня Св. Трои- цы, — Троицкая . . . . .	20000	12000	
	в) 2 дня, съ 8 Сентября, — Рождество-Богородская .	35790	9850	
С. Алтыновское . . . . .	а) 1 день, 26 Ноября, — Георгиевская . . . . .	1860	520	) Мануфакт. коже- венные тов. и сѣст- ные припасы.
	б) 1 день, 20 Юля, — Ильин- ская . . . . .	1300	320	
	в) 1 день, 15 Августа, — Успенская . . . . .	1050	290	
	г) 1 день, 23 Апрѣля, — Георгиевская . . . . .	1650	520	
2 станъ:				
С. Каргинское . . . . .	а) 1 день, 1 Января, — Ва- сильевская . . . . .	3234	392	) Просо, соль, рыба соленая, бакалейн., галант. и мануф. тов.
	б) 1 день, 29 Юня, — Пет- ровская . . . . .	1749	192	
С. Ачитское . . . . .	а) 3 дня, съ 2 Февраля, — Срѣтенская . . . . .	18295	13424	) Мануф., колониальн. и бакалейн. товары, самовары и сѣст- ные припасы.
	б) 3 дня, съ 20 Юля, — Ильинская . . . . .	12347	7298	
	в) 7 дней, съ 8 Ноября, — Михайловская . . . . .	122353	90257	
Тисовской заводъ, Сырн- ской волости . . . . .	а) съ 25 Декабря, 3 дня, — Рождественская . . . . .	45000	10000	) Мануф., колониальн., мелочи. и скобяной товары.
	б) 3 д., Космодемьянская, — съ 1 Ноября . . . . .	25000	5000	

Названіе пунктовъ  ярмарокъ.	Время и начало ярмарокъ и ея на- званіе.	Стоимость то- варовъ.		Перечень главнѣй- шихъ предметовъ торговли.
		Приве- зенныхъ на яр- марку.	Продав- ныхъ.	
		Р у б л и.		
С. Александровское . . . .	а) 2 дня, съ 30 Сентября, — Покровская . . . . .	30000	20000	Лошади, сохи, са- баны, молотилки и вѣялки.
	б) 2 дня, съ 23 Юня, — Ивановская . . . . .	30000	18000	
Молебскій заводъ . . . . .	а) 3 дня, съ 5 Января, — Вогоявленская . . . . .	10432	2557	Хлѣбъ въ мукѣ и зернѣ, скобяной тов. и мѣдныя издѣлія, чай, сахаръ, керосинъ, галантер. и мануф. товаръ.
	б) 3 дня, съ 4 Юня . . . . .	8285	2355	
	г) 3 дня, съ 30 Сентября, — Покровская . . . . .	4145	1150	
3 станъ:				
Михайловскій заводъ . . . .	а) 2 дня, съ 2 Февраля, — Срѣтенская . . . . .	12000	2500	Мануфакт., коже- вен. товары и съѣст- ные припасы.
	б) 2 дня, со дня Вознесе- нія, — Вознесенская . . . .	8000	1200	
	г) 2 дня, съ 8 Сентября, — Богородская . . . . .	8000	1200	
Д. Уфимская . . . . .	а) 2 дня, съ 8 Юля, — Ка- занская . . . . .	9000	1500	
	б) 2 дня, съ 22 Октября, — Казанская . . . . .	13000	3000	
Сыльвинскій заводъ . . . . .	7 дней, съ 20 Декабря, — Рождественская . . . . .	9600	4500	Мануф., шубн. и шапочн. тов. и съѣст- ные припасы.
Уткинскій заводъ . . . . .	а) 3 дня, съ 9 Мая, — Ни- кольская . . . . .	500	400	Харчевые припасы.
	б) 4 дня, съ 1 Октября, — Покровская . . . . .	600	500	Шалочные товары.
	в) 3 дня, съ 6 Декабря, — Никольская . . . . .	1200	1100	Шубные товары.
4 станъ:				
Артинскій заводъ . . . . .	7 дней, съ 21 Ноября, — Введенская . . . . .	837425	120995	Мануф., галантер. и кожевен. товары.
С. Притыкинское . . . . .	1 день, 14 Сентября, — Вовдьяженская . . . . .	2000	200	Разная посуда.
Нязепетровскій заводъ . . . .	а) 5 дней, съ 1 Сентября, — Захаріе-Елизаветинская . . . .	20000	3000	Мануф., кожевен. и шубный товаръ.
	б) 5 дней, съ 1 Декабря, — Никольская . . . . .	20000	3000	
	в) 5 дней, съ 17 Марта, — Алексѣвская . . . . .	15000	2000	
С. Нововлатоустовское . . . .	а) 2 дня, съ 13 Ноября, — Юлиано-Златоустовская . . . .	25000	4500	Мануф., бакалейн. и галантер. товары.
	б) 2 дня, съ 25 Декабря, — Рождественская . . . . .	30000	6000	
	в) 2 дня, со дня Св. Трои- цы, — Троицкая . . . . .	15525	3820	

Названіе пунктовъ ярмарокъ.	Время и начало ярмарокъ и ея на- званіе.	Стоимость то- варовъ.		Перечень главнѣй- шихъ предметовъ торговли.
		Приве- зённыхъ на яр- марку.	Продав- ныхъ.	
		Р у б л и.		
Шемахинскій заводъ . . . . .	а) 1 день, 5 Іюня, — Свято- Троицкая . . . . .	6000	1000	Тоже и съѣстные припасы.
	б) 1 день, 25 Сентября, — Сергіевская . . . . .	7500	1700	
Саранинскій заводъ . . . . .	1 день, 29 Іюня, — Пет- ровская . . . . .	7760	2000	Мануф., коженен. и бакалейные товары.
С. Манчажское . . . . .	а) 1 день, 25 Декабря, — Рождественская . . . . .	2000	400	Чай, сахаръ и съѣстные припасы, коженен. и теплая бушь и мануфактур. товары.
	б) 1 день, въ день Св. Трои- цы, — Троицкая . . . . .	1500	400	
	в) 1 день, 26 Сентября, — Іоанно-Златоустовская . . . . .	2000	500	
С. Поташинское . . . . .	а) 2 дня, съ 25 Марта, — Благовещенская . . . . .	18000	11000	Мануфакт., бака- лейные товары и и съѣстные припасы
	б) 2 дня, съ 9 Мая, — Ни- кольская . . . . .	20000	16000	
	в) 3 дня, съ 1 Октября, — Покровская . . . . .	40000	27000	
	г) 3 дня, съ 6 Декабря, — Никольская . . . . .	50000	40000	
С. Сажинское . . . . .	а) 2 дня, съ 6 Января, — Крещенская . . . . .	27546	5407	Мануфакт., кожен. товары и съѣстные припасы.
	б) 2 дня, съ 23 Апрѣля, — Георгіевская . . . . .	9078	1815	
	в) 2 дня, съ 26 Октября, — Дмитріевская . . . . .	20145	3245	
VI. г. Кунгуръ . . . . .	а) 7 дней, съ 9-й пятницы по Пасхѣ, Девято-пят- ница . . . . .	Свѣдѣній не имѣется.		Льняное и коноп- лен. сѣмя, куделя, ко- нопля, колеса, ободья, холстъ и лошади.
б) 7 дней, съ 9 Ноября, — Мининская . . . . .				
Кунгурскій уѣздъ. 1 станъ:				
С. Кыласовское . . . . .	а) 2 дня, съ 9 Мая, — Ни- кольская . . . . .	5000	900	Мануф. и бакалей- ные товары.
	б) 2 дня, съ 6 Декабря, — Никольская . . . . .	4000	600	
	в) 2 д., съ 27 Сентября, — Савватіевская . . . . .	6000	1500	
С. Усть-Кижертское . . . . .	а) 1 день, 9 Мая, — Ни- кольскій . . . . .	15000	7700	Пенька, ленъ, льня- ное сѣмя, мануфак., бакалейные товары и съѣстные припасы.
	б) 1 день, 6 Декабря, — Никольскій . . . . .	18300	7700	
	в) 1 день, 20 Іюля, — Цы- пнскій . . . . .	12000	6000	
	г) 1 день, 1 Октября, — Покровская . . . . .	15000	7700	

Названіе пунктовъ  ярмарокъ.	Время и начало ярмарокъ и ея на- званіе.	Стоимость то- варовъ.		Перечень главнѣй- шихъ предметовъ торговли.
		Приве- зенныхъ на яр- марку.	Продав- ныхъ.	
		Р у б л и.		
2 станъ:				
С. Березовское . . . . .	а) 2 дня, съ 1 Января, — Васильевская . . . . . б) 2 дня, съ 20 Юля, — Ильинская . . . . .	210000 150000	35000 25000	Хлѣбъ, мануфакт., галатер., бакалейн. и кожевен. товары, рыба и мясо.
С. Покровское . . . . .	а) 1 день, 6 Января, — Богоявленская . . . . . б) 1 день, 9 Мая, — Никольскій . . . . . в) 1 день, 6 Августа, — Преображенская . . . . . г) 1 день, 1 Октября, — Покровская . . . . .	1500 800 700 1400	700 600 400 1000	
С. Тазовское . . . . .	а) 2 дня, съ 24 Юля, — Ивановская . . . . . б) 2 дня, съ 6 Декабря, — Никольская . . . . .	3740 940	1210 420	Чай, сахаръ, пря- ники, орѣхи, рыба, крупчатка, ситцы и прочее.
С. Асовское . . . . .	а) 1 день, въ Св. Троицу, — Троицкая . . . . . б) 1 день, 18 Января, — Аванасьевская . . . . . в) 1 день, 25 Сентября, — Сергѣевская . . . . .	10000 30000 12000	2500 6000 3000	Мануф., бакалейн., кожевен. и скобян. товары, щетана и съѣстные припасы.
Серебрянскій заводъ . . . .	а) 3 дня, съ 6 Января, — Крещенская . . . . . б) 3 дня, съ 8 Сентября, — Вогородицкая . . . . .	}	Свѣдѣній нѣтъ.	
VII. г. Оса . . . . .	7 дней, съ 6 Декабря, — Никольская . . . . .			93500
Осинскій уѣздъ.				
1 станъ:				
Вымовскій заводъ . . . . .	а) 2 дня, съ 28 Юля, — Петровская . . . . . б) 2 д., съ 24 Декабря, — Рождественская . . . . .	12000 10000	4000 3500	Мануф., бакалейн. и колониальные то- вары.
С. Станановское . . . . .	а) 3 дня, съ 24 Юля, — Ивановская . . . . . б) 3 дня, съ 26 Ноября, — Георгіевская . . . . .	12400 19700	2500 11500	
С. Тихановское . . . . .	а) 3 дня, съ 16 Юля, — Тихановская . . . . . б) 3 д., съ 18 Декабря, — Модестовская . . . . .	11900 12000	7500 4500	

Название пунктовъ  ярмарокъ.	Время и начало ярмарокъ и ея на- звание.	Стоимость то- варовъ.		Перечень главнѣй- шихъ предметовъ торговли.
		Приве- зенныхъ на яр- марку.	Продан- ныхъ.	
		Р у б л и.		
С. Троицкое . . . . .	а) 3 дня, съ 17 Марта,— Алексѣевская . . . . .	5700	3400	Мануфактурн., ба- калейные и желѣз- ные товары.
	б) 1 день, 23 Апрѣля,— Георгиевская . . . . .	16000	6800	
	в) 1 д., съ 29 Августа,— Ивановская . . . . .	11000	6800	
	г) 1 день, 11 Февраля,— Власѣевская . . . . .	6500	200	
	д) 1 день, 18 Августа,— Флоро-Лавровская . . . . .	200	90	
С. Мазунинское . . . . .	е) 1 день, 8 Ноября,— Михайловская . . . . .	3300	700	Торговля съѣстны- ми припасами.
	а) 1 день, 10 Февраля,— Харампѣевская . . . . .	200	100	
	б) 1 день, 9 Мая,— Николевская . . . . .	160	100	
С. Ординское . . . . .	в) 1 день, 1 Октября,— Покровская . . . . .	200	150	Мануф., бакалейн. товары и лошади.
	а) 3 дня, съ 24 Марта,— Благовѣщенская . . . . .	60000	10000	
	б) 3 дня, съ 7 Июля,— Прокопьевская . . . . .	30000	5000	
С. Шляпниковское . . . . .	в) 3 дня, съ 20 Ноября,— Введенская . . . . .	70000	15000	Мануф., кожевен. и бакалейн. товары.
	а) 3 дня, съ 11 Февраля,— Власѣевская . . . . .	4000	1500	
	б) 3 д., съ 14 Октября,— Параскевѣевская . . . . .	3000	1500	
С. Мѣдянское . . . . .	в) 1 день, въ день Свят. Духа . . . . .	500	250	Мануф., бакалейн. и колониальн. товары и лошади.
	а) 2 дня, съ 24 Мая,— Николевская . . . . .	120000	50000	
	б) 3 дня, съ 1 Ноября,— Бозмодемьяновская . . . . .	150000	60000	
С. Судинское . . . . .	в) 2 д., съ 25 Декабря,— Рождественская . . . . .	60000	20000	Мануф., бакалейн. и кожевен. товаръ и конопля.
	а) 1 день, 9 Мая,— Николевская . . . . .	52000	9700	
	б) 1 день, 20 Июля,— Ильинская . . . . .	36000	1800	
С. Устиновское . . . . .	в) 1 день, 30 Ноября,— Андреевская . . . . .	63000	11800	Мануф., бакалейн. и кожевен. товаръ и конопля.
	а) съ 1 Января, 2 дня . . . . .	9800	1120	
С. Воскресенское . . . . .	б) 2 дня, съ 15 Августа . . . . .	6500	987	Мануф., бакалейн. и кожевен. товаръ.
	а) 1 день, въ 10-е Воскре- сеніе по Насѣ . . . . .	3000	600	
	б) 1 д., съ 26 Сентября,— Ивановская . . . . .	4000	700	
	в) 1 день, 6 Декабря,— Николевская . . . . .	4000	650	

Название пунктов ярмарокъ.	Время и начало ярмарокъ и ея на- звание.	Стоимость то- варовъ.		Перечень главнѣй- шихъ предметовъ торговли.
		Приве- зенныхъ на яр- мар.у.	Прода- ныхъ.	
		Р у б л и.		
Уинскій заводъ . . . . .	а) 1 день, 28 Юня,—Пет- ровская . . . . .	500	350	Мануфактурные и бакалейные товары.
	б) 2 дня, съ 30 Сентября,— Покровская . . . . .	400	200	
	в) 2 дня, съ 7 Ноября,— Михайловская . . . . .	4000	1500	
	г) 1 день, въ Св. Троицу .	3000	1000	
С. Опачевское . . . . .	а) 1 день, 29 Января,— трехъ-Святительская . . .	8000	1500	Тоже и кожевен. товаръ.
	б) 1 день, 28 Юля,—Пет- ровская . . . . .	6000	1200	
	в) 1 день, 25 Сентября,— Ивановская . . . . .	4000	1000	
Южокнауфскій заводъ . . .	а) 1 день, въ Св. Троицу .	3000	1500	Мануфакт. товаръ.
	б) 2 дня, съ 7 Ноября,— Михайловская . . . . .	2000	1000	Кожевен. товаръ.
С. Овчинниковское, Покро- вояссыльской волости . . .	а) 1 день, 26 Декабря,— Рождественская . . . . .	4000	2000	Мануф., бакалейн. и кожевенные товары.
	б) 1 день, 5 Юля,—Сергиев- ская . . . . .	1000	600	
	в) 1 д., 25 Сентября,— Ивановская . . . . .	1000	500	
С. Покровоясыльское . . .	а) 1 день, 18 Января,— Алексаньевская . . . . .	4000	1000	Мануф. товаръ и кожевен. обувь.
	б) 1 день, 2 Юля.—Во- городская . . . . .	3000	900	
	в) 1 день, 1 Октября,— Покровская . . . . .	4000	2000	
Ашапскій заводъ . . . . .	а) 1 день, въ Св. Троицу .	6000	2000	Мануф. товаръ и кожевен. обувь.
	б) 2 дня, съ 18 Августа,— Флоро-Лавровская . . . .	5500	2000	
	в) 2 дня, съ 25 Августа,— Рождественская . . . . .	5500	2000	
2 станъ:				Мануф., колониальн. бакалейн. и кожев. товары.
С. Еловское . . . . .	3 дня, съ 17 Марта,— Алексѣевская . . . . .	100000	50000	
С. Дубровское . . . . .	а) 3 дня, съ 1 Января,— Крещенская . . . . .	40000	20000	Мануф., скобян., бакалейн., шорн., га- лант. и желѣзн. тов.
	б) 1 день, въ Св. Троицу .	Не показано.		
С. Альняшицкое, Марке- товск. волости . . . . .	а) 1 д., 20 Юля,—Ильин- ская . . . . .	5000	3000	
	б) 1 день, 1 Октября,— Покровская . . . . .	8000	6500	
	в) 1 день, 25 Декабря,— Рождественская . . . . .	10000	8000	

Название пунктов ярмарокъ.	Время и начало ярмарокъ и ея на- звание.	Стоимость то- варовъ.		Перечень главнѣй- шихъ предметовъ торговли.
		Приве- зенныхъ на яр- марку.	Продан- ныхъ.	
		Р у б л и.		
С. Богородское, Букоръ- Юрковской волости . . .	7 дней, съ 21 Ноября,— Введенская . . . . .	89450	60797	Мануф. товаръ, ленъ, сѣмя, кожа и сало.
С. Сайгатское . . . . .	Ярмарокъ не существуетъ .	—	—	
С. Ошынское . . . . .	3 дня, съ 26 Ноября,— Георгіевская . . . . .	5050	3180	Куделя и ленъ, кожа, сало, щетина, бакалейн., мануфакт. и галантер. товаръ.
3 станъ:				
С. Аряжское . . . . .	а) 3 дня, съ 25 Марта,— Благовѣщенская . . . . . б) 3 дня, съ 8 Юля . . . . . в) 3 дня, съ 8 Ноября,— Михайловская . . . . .	5000 6000 5000	1500 2000 1500	Мануф., бакалейн. и кожен. товар., медь, сѣмя льняное и масло скоромное.
Викбардинскій заводъ . . .	а) 3 дня, съ 2 Февраля,— Срѣтенская . . . . . б) 3 дня, съ 8 Сентября,— Рождество-Вогородицкая	5000 8000	2000 2500	
Верхъ-Буевское село . . .	а) 1 день, 29 Юня,—Пет- ровская . . . . . б) 1 день, 25 Декабря,— Рождественская . . . . . в) 1 день, 26 Сентября,— Ивановская . . . . .	15000 25000 18000	2000 4000 1500	Мануф., галантер., бакалейный и проч. товаръ.
С. Вольшеусинское . . . . .	а) 3 дня, съ 18 Января,— Анапасьевская . . . . . б) 1 д., 1 Октября,—Пок- ровская . . . . .	22000 5000	4500 500	
С. Куштомакъ, Большо- усинской волости . . . . .	2 дня, съ 22 Ноября,— Митрофановская . . . . .	13000	2500	
С. Ташуинское . . . . .	а) 2 дня, съ 9 Мая,—Ни- кольская . . . . . б) 2 дня, съ 6 Декабря,— Никольская . . . . .	6500 9000	1950 3150	Мануф. и галантер. товары.
С. Рябовское . . . . .	а) 2 дня, съ 25 Марта,— Благовѣщенская . . . . . б) 2 дня, съ 29 Юня,— Петровская . . . . . в) 2 дня, съ 25 Декабря,— Рождественская . . . . .	5000 4000 8000	3000 2300 5000	
С. Тюнское . . . . .	а) 1 день, 30 Января . . . . . б) 1 день, 21 Ноября,—Вве- денская . . . . .	3000 5000	1800 3000	

Название пунктов ярмарокъ.	Время и начало ярмарокъ и ея на- звание.	Стоимость то- варовъ.		Перечень главнѣй- шихъ предметовъ торговли.	
		Приве- зенныхъ на яр- марку.	Продан- ныхъ.		
		Р у б л и.			
С. Савинское . . . . .	а) 1 день, 6 Декабря . . . . . б) 1 день, 20 Юля . . . . .	15000 10000	3200 1750	Мануф. и бакалей- ные товары.	
С. Вольшегодырское . . . . .	3 дня, съ 25 Января . . . . .	100800	35010		Мануф. товарами, льнянымъ сѣменемъ, куделей и проч.
С. Сарашевское . . . . .	3 дня, съ 6 Юля . . . . .	15000	9000	Кожа сырая, масло, хлѣбъ въ зернѣ и муку, бакалейн. и мануф. товаръ, чай, сахаръ и прочее.	
<b>VIII. г. Оханскъ . . . . .</b>	а) 1 день, 27 Сентября,— Кисимовская . . . . .	6000	1200	Мануф., бакалейн. и скобин. товаръ и сѣбственные принасы.	
<b>Оханскій уѣздъ.</b>	б) 1 день, 21 Ноября,— Введенская . . . . .	15000	6000		
<b>1 станъ:</b>					
Очерскій заводъ . . . . .	а) 4 дня, съ 6 Января,— Крещенская . . . . . б) 1 день, 25 Марта,— Благовѣщенская . . . . . в) 3 дня, съ 8 Мая,—Ни- кольская . . . . . г) 4 дня, съ 6 Ноября,— Михайловская . . . . .	56000 19000 12600 45600	18500 7000 3600 14700	Хлѣбн., галантер., мануфакт., бакалейн. товары, желѣзо и лошади.	
С. Сепычевское . . . . .	а) 3 дня, съ 5 Октября,— Казанская . . . . . б) 2 дня, съ 1 Февраля,— Срѣтенская . . . . . в) 1 день въ Св. Троицу . . . . . г) 1 день, 6 Августа,— Преображенская . . . . .	32000 24000 9600 11600	25000 12000 5600 8200		Лошадьми и хлѣб- ными продуктами. Мануф. товар. и лошадьми.
С. Кленовское . . . . .	а) 8 дней, съ 1 Юля,— Прокопьевская . . . . . б) 1 день, 26 Сентября,— Ивановская . . . . .	16000 9000	12000 3600		
С. Вольшесосновское . . . . .	а) 1 день, 1 Января . . . . . б) 1 день, 26 Мая,— Ва- сильевская . . . . .	27000 11000	10300 6500		Хлѣбн. продукт., овсомъ, куделей и проч. товаромъ.
С. Острожское . . . . .	а) 1 день, 2 Февраля,— Срѣтенская . . . . . б) 1 день, 8 Сентября,— Рождество-Вогородская . . . . .	28000 12000	13600 5400	Мануф. тов. хлѣбъ, кудела и лошади.	
С. Путинское . . . . .	а) 1 день, 30 Января,— Трехъ-Святительская . . . . . б) 1 день, 15 Августа Успенская . . . . .	18000 12000	9400 4600		



Название пунктов ярмарокъ.	Время и начало ярмарокъ и ея на- звание.	Стоимость то- варовъ.		Перечень главнѣй- шихъ предметовъ торговли.
		Приве- зенныхъ на яр- марку.	Продан- ныхъ.	
		Р у б л и.		
С. Дубровское . . . . .	а) 1 день, 23 Апрѣля, — Георгиевская . . . . .	10500	4800	Хлѣб. и лошадыми.
	б) 1 день, въ 10 Пятницу, — по Пасхѣ . . . . .	8800	4600	
	в) 1 день, 26 Ноября, — Георгиевская . . . . .	28000	18000	
2 станъ:				Хлѣбъ, куделя, льняное сѣмя и ло- шади.
С. Черновское . . . . .	а) 6 дней, съ 18 Марта, — Благовѣщенская . . . . .	110000	76690	Лошадыми, хлѣбомъ, куделю, льномъ, же- лѣзными и деревян- ными издѣліями.
	б) 8 дней, съ 12 Юля, — Ильинская . . . . .	137960	105720	
	в) 6 дней, съ 18 Декабря, — Рождественская . . . . .	102650	66340	
С. Чагинское . . . . .	3 дня, съ 25 Декабря, — Рождественская . . . . .	25000	6870	Сѣстными припа- сами, бакалейн., га- лантер., мануф. и скобяными товарами.
Рождественскій заводъ . . . . .	3 дня, съ 29 Юля, — Петровская . . . . .	16000	4100	
3 станъ:				
С. Карагайское . . . . .	а) 14 дней, съ 7 Января — Афанасевская . . . . .	132911	57858	Лошади, хлѣбъ, рыба и проч. товар.
	б) 14 дней, съ 5 Юля . . . . .	95848	37550	
С. Вознесенское . . . . .	1 день, 1 Января . . . . .	7632	3241	Мануф. и бакалей- ные товары.
Нытвинскій заводъ . . . . .	а) 6 дн., съ 20 Сентября, — Дмитревская . . . . .	41298	30047	Мануф., шорный и кожевен. товаръ.
	б) 6 дней, съ 8 Декабря Аниинская . . . . .	73800	16597	
С. Григорьевское . . . . .	а) 13 дн., съ 25 Октября, — Григорьевская . . . . .	20575	9565	Хлѣбомъ, мануф. и кожевен. товаромъ.
	б) 8 дней, съ 1 Ноября, — Михайловская . . . . .	84186	11185	
	в) 1 день, въ Св. Троицу . . . . .	13675	8100	
С. Вознесенское . . . . .	а) 1 день, 26 Мая . . . . .	4713	1591	
	б) 1 день, въ Вознесеніе Господне . . . . .	30290	12718	
IX. г. Пермь . . . . .	а) 3 дня, съ 27 Юля, — Петропавловская . . . . .	34690	14490	Сыромятн., кожев., мануф. тов., пшудой шѣди, ружьями, ско- бян., посуд. и лошади.
	б) 3 дня, съ 18 Сентября, — Евстафьевская . . . . .	23350	8950	
Пермскій уѣздъ.				
1 станъ:				
С. Кольцовское, Большо- буртымской волости . . . . .	1 день, 11 Юля, —Николь- ская . . . . .	500	400	Пряники, орѣхи, конфек., сѣный хлѣбъ и мануф. товаръ.

Названіе пунктовъ ярмарокъ.	Время и начало ярмарокъ и ея на- званіе.	Стоимость то- варовъ.		Перечень главнѣй- шихъ предметовъ торговли.
		Приве- зенныхъ на яр- марку.	Продав- ныхъ.	
		Р у б л и.		
Курашимскій заводъ . . .	а) 3 дня, съ 23 Іюня, — Ивановскан . . . . .	7977	1855	} Мануф., бакалейн. и скобяной товаръ.
	б) 3 дня, съ 23 Ноября, — Екатерининская . . . . .	8840	2000	
Югокамскій заводъ . . .	а) 7 дней, съ 23 Августа, — Александровская . . . . .	3600	2000	} Мануф. тов., хлѣбъ въ мукѣ и зимняя обувь.
	б) 7 дней, съ 29 Декабря, — Крещенская . . . . .	4200	3000	
2 станъ:				
С. Верхне-Чусовскіе город- ки, Чусовской волости.	а) 2 дня, съ 7 Іюля, — Прокопьевская . . . . .	500	300	} Мануф. и кожевен. товары и съѣстные припасы.
	б) 2 дня, съ 21 Октября, — Казанская . . . . .	750	550	
	в) 1 день, 24 Декабря, — Рождественская . . . . .	1700	1300	
С. Калинокамасинское .	а) 1 день, 20 Іюня, — Иль- инская . . . . .	15000	2500	} Мануф., галант., бакалейн. и кожевен. товары, чай и сахаръ.
	б) 1 день, 24 Ноля, — Екатерининская . . . . .	18000	3000	
С. Копаинское . . . . .	а) 1 день, 9 Мая, — Нико- льскій . . . . .	3000	300	} Галантер. и бака- лейные товары и съѣстные припасы.
	б) 1 день, 1 Октября, — Покровскій . . . . .	3000	300	
	в) 1 день, 26 Декабря. . . . .	3000	300	
Д. Саламатовой . . . . .	1 день, 7 Января Ивано- вская . . . . .	5000	750	} Тоже и посуда.
Д. Злозерская . . . . .	а) 1 день, 30 Января . . . . .	8000	1000	
	б) 1 день, 26 Іюля, — Тих- винская . . . . .	8000	1000	
Д. Антибараха, Калинока- масинской волости . . .	а) 1 день, 1 Января . . . . .	2000	200	} Мануфак. товаръ, чай и сахаръ.
	б) 1 день, 23 Апрелья, — Георгіевскій . . . . .	1000	100	
	в) 1 день, 21 Сентября, — Дмитріевскій . . . . .	2000	200	
Д. Махнутина . . . . .	а) 1 день, 29 Іюня, — Пет- ровская . . . . .	5000	700	} Тоже и посуда.
	б) 1 день, 12 Сентября, — Семеновская . . . . .	2000	200	
Д. Лещенка . . . . .	а) 1 день, 18 Января. . . . .	2000	200	}
	б) 1 день, въ 10 воскрес- ніе по пятидесятницѣ . . . . .	3000	300	
Д. Врусанская . . . . .	а) 1 день, въ Вознесеніе Господне . . . . .	3000	300	} Галантер. и бака- лейный товаръ и съѣстные припасы.
	б) 1 день, 8 Ноля, — Ми- хайловская . . . . .	3000	300	

Название пунктов ярмарокъ.	Время и начало ярмарокъ и ея на- звание.	Стоимость то- варовъ.		Перечень главнѣй- шихъ предметовъ торговли.
		Приве- зенныхъ на яр- марку.	Продан- ныхъ.	
Р у б л и.				
С. Сергинское . . . . .	Небольшіе торжки: 14 Сеп- тября, 26 Ноября и 23 Апрѣля, по 1 дню, наз- ваній не имѣютъ . . . . .	4700	1500	Съѣстные припасы, бакалейн., галантер., мануф. и кожевен. товары и посуда.
Лысьвинскій заводъ . . . . .	а) 1 день, въ Св. Троицу . . . . .	2000	200	Галантер. и бака- лейн. тов. и съѣст- ные припасы.
	б) 1 день, 22 Октября,— Казанская . . . . .	2000	200	
С. Насадское . . . . .	Небольшіе торжки: 6 Ян- варя, 25 Марта и 28 Октября . . . . .	8800	1410	Мануф. и кожев. товары и съѣстные припасы.
3 станъ:				
С. Ильинское . . . . .	а) 7 дней, съ 2 Декабря,— Никольская . . . . .	228150	132500	Мануф., бакалейн., пушной и кожевен. товары и съѣстные припасы. Преимущественно торговля лошадьми, которыхъ бываетъ до 3000 головъ.
	б) 5 дней, съ 22 Марта,— Благовѣщенская . . . . .	51850	30600	
	в) 7 дней, съ пятницы 1-й недѣли великаго поста до четверга второй . . . . .	89850	55000	
	г) 1 день, 8 Мая,—Николь- ская . . . . . д) 1 д., 19 Июля,—Ильин- скій . . . . .	11800 14100	4250 6100	
С. Богородское . . . . .	а) 7 дней, съ 8 Ноября,— Михайловская . . . . .	4143	1492	Бакалейн. товара- ми, кожанная обувь и съѣстные припасы.
	б) 1 день, 16 Августа . . . . .	250	110	
	в) 1 день, въ день Сошест- вія Св. Духа . . . . .	100	75	
С. Срѣтенское . . . . .	а) 1 день, 2 Февраля—Срѣ- тенская . . . . .	1200	250	Съѣстные припасы и разныя хлѣбн. про- дукты.
	б) 1 день, 23 Апрѣля,— Георгиевская . . . . .	600	200	
	в) 1 день, 1 Октября,— Покровская . . . . .	1300	700	
	г) 1 день, 26 Ноября . . . . . д) 1 день, въ день Святой Троицы . . . . .	800 950	200 300	
С. Слудское . . . . .	а) 6 дней, съ 20 Июня, — Петровская . . . . .	40000	12000	Бакалейн., мануф., и кожевенные товары и съѣстные припасы.
	б) 1 день, 6 Января,— Крещенская . . . . .	12000	4000	
	в) 1 день, 24 Октября,— Богородицкая . . . . .	8000	2000	
С. Васильевское . . . . .	а) 1 день, въ день Вознесе- нія.—Вознесенская . . . . .	2500	1500	Съѣстные припасы и небольшая часть мануфакт. товаровъ.
	б) 1 день, 13 Ноября,— Ивановская . . . . .	1350	650	
	в) 1 день, 1 Января,—Ва- сильевская . . . . .	850	555	

Название пунктов ярмарокъ.	Время и начало ярмарокъ и ея на- звание.	Стоимость то- варовъ.		Перечень главнѣй- шихъ предметовъ торговли.
		Приве- зенныхъ на яр- марку.	Продав- ныхъ.	
		Р у б л и.		
С. Усть-Гаревское . . . .	а) 1 день, въ Св. Троицу — Троицкая . . . . .	5000	2000	Мануфакт., бака- лейный, москательн. и кожевен. товары.
	б) 1 день 8 Сентября . . . .	6000	2500	
	в) 3 дня, съ 22 Декабря, — Рождественская . . . . .	4500	1500	
Добрянскій заводъ . . . . .	а) 7 дней, съ 27 Января, — Срътенская . . . . .	6000	4000	Съѣстными припа- сами и небольшое ко- личество приводится лошадей.
	б) 7 дней, съ 1 Сентября, — Вогородская . . . . .	1500	900	
С. Филатовское . . . . .	а) 1 день, 3 Юля, — Филиц- повская . . . . .	8000	2000	Мануфакт., бакал., и кожевен. товары.
	б) 1 день, 26 Сентября, — Изановская . . . . .	5000	1300	
С. Никулинское . . . . .	1 день, 25 Марта, — Бла- говѣщенская . . . . .	3000	1600	
<b>Х. г. Соликамскъ . . . .</b>	3 дня, въ 9 Пятницу по Пасхѣ, названія не имѣтъ эта ярмака . . . . .	13000	7500	Мануфакт., галан- терейн., и кожевен. товаръ.
<b>Соликамскій уѣздъ:</b>				
<b>1 станъ:</b>				
С. Касибское . . . . .	а) 2 дня, съ 1 Октября, — Покровская . . . . .	1000	600	Кожевенный и ма- нуфакт. товары.
	б) 2 дня, съ 26 Октября — Дмитриевская . . . . .	1200	700	
	в) 2 дня, съ 9 Мая, — Ни- кольская . . . . .	800	400	
<b>2 станъ:</b>				
Кивеловскій заводъ . . . .	3 дня, съ 20 Ноября, —, Введенская . . . . .	12000	5000	Готовое платье и съѣстн. припасы.
<b>3 станъ:</b>				
С. Верхъ-Лыпинское . . . .	а) 1 день, въ 9 Пятницу, — по Пасхѣ . . . . .	21000	4500	Мануфакт., бакал., галантер. и кожевен- ный товары.
	б) 7 дней съ 16 Ноября, — Введенская . . . . .	50000	10000	
С. Егвинское . . . . .	а) 5 дней, съ 11 Марта, — Алексѣевская . . . . .	200000	80000	Лошадьми, рыбой, кожевенным. и ману- фактурн. товарами и жельзн. издѣліями.
	б) 3 дня, съ 28 Ноября, —, Андреевская . . . . .	80000	30000	
С. Нйское, Козмодемьян- ской волости . . . . .	7 дней, съ 5 Февраля, — Власьевская . . . . .	7000	1500	Мануфак., галант., кожевен. товаръ и съѣстные припасы.
С. Козмодемьянское . . . .	1 день, 23 Октября, — Козмодемьянская . . . .	4000	800	

Название пунктов ярмарокъ.	Время и начало ярмарокъ и ея на- звание.	Стоимость то- варовъ.		Перечень главнѣй- шихъ предметовъ торговли.
		Приве- зенныхъ на яр- марку.	Продан- ныхъ.	
		Р у б л и.		
С. Рождественское . . . .	а) 8 дней, съ 1 Сентября, — Вогородская . . . . .	6000	1500	) Мануф., галантер., кожевени, товаръ и съѣтные припасы.
	б) 10 дней, съ 15 Декабря, — Рождественская . . . . .	10000	2500	
С. Богоявленское . . . . .	1 день, 27 Сентября . . . .	1200	250	) Мануф., галантер., кожевени, товаръ и съѣтные припасы.
С. Юввинское . . . . .	По 1 дню, — ярмарки: 30 Января, 29 июня и 3 Ноября . . . . .	18000	8000	
<b>XI. г. Шадринскъ.</b>	а) 10 дней, съ 8 Января, — Аоанасьевская . . . . .	250000	220000	) Сырыя кожи, сало, масло коровье, сѣмя, мясо, щетина, перо, пухъ, ленъ, куделя, кедровый орѣхъ, а главное хлѣбъ въ раз- ныхъ видахъ и холстъ.
	б) 7 дней, съ 20 Июня, — Петровская . . . . .	217000	200000	
	в) 10 дней, съ 7 Ноября, — Михайловская . . . . .	315000	300000	
<b>Шадринскій уѣздъ.</b> 1 станъ:				
С. Крестовское . . . . .	а) 1 мѣс., съ 1 Августа, по 1 Сентября, — Ивано- вская . . . . .	4870595	3805994	) Бакалейн., бухар- скіе и мануфакт. то- вары, сѣмя, птица и мясо.
	б) 7 дней, съ 8 Ноября, — Михайловская . . . . .	3000	2500	
С. Масляицкое, Крестовской волости . . . . .	8 дней, съ 16 Ноября, — Екатериининская . . . . .	259270	219950	) Бакалейн., бухар- скіе и мануфакт. то- вары, сѣмя, птица и мясо.
С. Карганольское . . . . .	а) 7 дней, съ 24 Сентября, — Покровская . . . . .	12000	9800	
	б) 7 д., съ 2 Мая, — Николь- ская . . . . .	16000	13480	) Мануфакт. и бака- лейный товары.
	в) 6 дней, 31 съ Ноября, — Никольская . . . . .	10000	7300	
С. Житанковское . . . . .	6 дней, съ 2 Ноября, — Михайловская . . . . .	2600	1950	) Мануфакт. и бака- лейные товары, же- лѣзо, куделя, холстъ и проч. товары.
С. Мѣхонское . . . . .	а) 1 недѣл., съ 19 Марта, — Благовѣщенская . . . . .	28420	12360	
	б) 1 недѣля, съ 14 Июля, — Ильинская . . . . .	27200	10800	) Мануфакт. и бака- лейные товары, же- лѣзо, куделя, холстъ и проч. товары.
	в) 1 нед., съ 20 Октября, — Дмитриевская . . . . .	35580	20000	
	г) 2 нед., съ 12 Декабря, — Рождественская . . . . .	116300	86300	
	д) 1 недѣля, со дня Св. Троицы, — Троицкая . . . .	24100	10800	) Бакалейн. товары и съѣтные припасы.
С. Кабанское, Ватуриной волости . . . . .	3 дня, съ 29 Октября, — Козмодемьянская . . . . .	800	350	

Название пунктов ярмарокъ.	Время и начало ярмарокъ и ея на- звание.	Стоимость то- варовъ.		Перечень главнѣй- шихъ предметовъ торговли.
		Приве- зенныхъ на яр- марку.	Продан- ныхъ.	
		Р у б л и.		
С. Усть-Мясское . . . . .	Торжокъ передъ сырной недѣлей 1 день . . . . .	700	500	Торговля рыбой.
2 станъ:				
С. Бродокалматское . . . . .	а) 7 дней, съ 1 Января, — Креценская . . . . .	42650	23421	Мануфак. и бакал. товары и съѣстные припасы.
	б) 7 дней, съ 2 Юля, — Прокопьевская . . . . .	6240	2842	
	в) 7 дней, съ 20 Сентября, — Сергіевская . . . . .	36975	19437	
С. Теченское, Теченско-Рус- ской волости . . . . .	5 дней, съ 26 Юля, — Спасская . . . . .	1000	Свѣд. нѣтъ.	Съѣстными припа- сами.
С. Верхъ-Теченское . . . . .	а) 5 дней, съ 18 Юня, — Ивановская . . . . .	73824	29894	Мануфакт. бакал. и другія товары.
	б) 6 дней, съ 15 Ноября, — Введенская . . . . .	134200	89875	
С. Нижне-Петропавловское . . . . .	а) 2 дня, съ 29 Юня, — Петровская . . . . .	1000	Свѣдѣ- ній	Мануфакт., бака- лейные и др. товары
	б) 2 дня, съ 10 Сентября, — Семеновская . . . . .	500	нѣтъ.	
	в) 2 дня, съ 23 Марта, — Благовѣщенская . . . . .	500	нѣтъ.	
С. Сугояское . . . . .	а) 2 дня, съ 17 Января, — Аванасьевская . . . . .	Свѣдѣн- нѣтъ.	нѣтъ.	
	б) 2 дня, съ 19 Юля, — Ильинская . . . . .			
Д. Курдинская . . . . .	а) 2 дня, съ 30 Сентября, — Покровская . . . . .	1000	200	
	б) 1 день, съ 26 Декабря, — Богородская . . . . .	800	100	
3 станъ:				
Г. Дьяматовъ . . . . .	а) 7 дней, съ 4 Мая, — Никольская . . . . .	83950	63160	Мануфакт. товары, съѣстные припасы, щетина и лошади.
	б) 6 дней, съ 1 Декабря, — Никольская . . . . .	302482	232352	
	в) 4 дня, съ 13 Августа, — Успенская . . . . .	58830	35885	
С. Кривское . . . . .	а) 3 дня, съ 4 Января, — Креценская . . . . .	12000	3000	Бакалейн., галап- терейн. мануфакт. и кожевенные товары, обувь и овощи.
	б) 3 дня, съ 23 Юня, — Муромская . . . . .	10000	2000	
	в) 3 дня, съ 29 Сентября, — Покровская . . . . .	15000	5000	

Название пунктов ярмарокъ.	Время и начало ярмарокъ и ея на- звание.	Стоимость то- варовъ.		Перечень главнѣй- шихъ предметовъ торговли.	
		Приве- зенныхъ на яр- марку.	Продан- ныхъ.		
		Р у б л и.			
С. Крутихинское . . . . .	а) 1 день, 29 Января . . . б) 1 день, 20 Юля, — Владимирская . . . . . в) 1 день, 20 Ноября, — Введенская . . . . .	800 600 900	200 150 250	Мануфак. товары и съѣстн. и напитки.	
4 станъ: С. Петропавловское . . . . .	а) 5 дней, съ 4 Ноября, — Михайловская . . . . . б) 2 дня, съ 28 Юля, — Петровская . . . . . в) 2 дня, съ 26 Ноября, — Знаменская . . . . . г) 3 дня, съ 18 Юля, — Пророко-Ильинская . . .	Свѣд. 8000 980 10000	иѣтъ. 2000 750 5000		Мануфак., бакал. и галантер. товары.
С. Вѣлюрское . . . . .	3 дня, съ 21 Апрѣля, — Егорьевскій . . . . .	600	200	Бакалейн. товаръ и разная посуда.	
С. Песчанское . . . . .	а) 3 дня, съ 12 Сентября, — Крестоводвиженская . . . б) 3 дня, съ 23 Декабря, — Рождественская . . . . . в) 1 день, 20 Января . . . .	15000 5000 500	10000 3000 250	Мануфакт., кожев. и бакалейн. товары.	
Д. Убиенная } Д. Саламатова } Д. Ушакова } Д. Утченская, Песчанской волости . . . . .	Песчанской волости. Торжки названій не имѣють.	1 день, 7 Ноября, —Ми- хайловская . . . . .	500		250
Д. Могильная . . . . .		а) 1 день, 30 Юля . . . . . б) 1 день, 31 Октября . . .	500 500	250 250	Мануфакт. кожев. и бакалейн. товары.
С. Макарьевское . . . . .		а) 1 день, 24 Мая . . . . . б) 1 день, 17 Декабря . . .	500 500	250 250	
Д. Юркова } Д. Брюхова }		Макарьев- ской вол.	а) 1 день, 14 Мая . . . . . б) 1 день, 30 Сентября . . .	500 500	250 250
Д. Юркова } Д. Брюхова }	а) Въ недѣлю всѣхъ Свя- тыхъ . . . . . б) 1 день, 22 Ноября . . .		500 500	250 250	
С. Макарьевское . . . . .	а) 1 день, 7 Юля, —Про- копьевская . . . . . б) 1 день, 21 Октября, — Казанская . . . . .	900 3000	150 700		
Д. Юркова } Д. Брюхова }	Макарьев- ской вол.	1 день, 18 Января, —Ма- ринская . . . . .	1600	300	
Д. Юркова } Д. Брюхова }		а) 1 день, 30 Сентября . . . б) 1 день, 15 Юля . . . . .	600 400	90 80	

Названіе пунктовъ ярмарокъ.	Время и начало ярмарокъ и ея на- званіе.	Стоимость то- варовъ.		Перечень главнѣй- шихъ предметовъ торговли.		
		Приве- зенныхъ на яр- марку.	Продав- ныхъ.			
		Р у б л и				
С. Уксянское . . . . .	а) 4 дня, съ 30 Января, — Срътенская . . . . . б) 5 дней, съ 1 Юня, — Троицкая . . . . . в) 3 дня, съ 17 Августа, — Флоро-Лаврская . . . . .	Свѣдѣній нѣтъ.		Мануфакт., бакал. и галантер. товаръ и рыба.		
С. Першинское . . . . .	2 дня, съ 1 Октября . . . . .				1500	900
С. Ключевское . . . . .	Торжк.: съ 1 Нолбря, 1 Юля, и 25 Марта, — по 2 дня . . . . .				1000	700
5 станъ:						
С. Буткинское . . . . .	а) 4 дня, съ 27 Юня, — Петровская . . . . . б) 4 дня, съ 17 Ноября, — Введенская . . . . . в) 3 дня, съ 29 Юля, — Спасская . . . . .	Свѣдѣній не имѣется.		Мануфакт. товаръ, сухая и сырая рыба и куделя.		
С. Висмановское . . . . .	а) 2 дня, съ 5 Января, — Крещенскій . . . . . б) 2 д., съ дня Св. Троицы, Троицкая . . . . . в) 2 дня, съ 19 Юля, — Ильинская . . . . .				1800	200
					1500	180
		1700	210			
С. Смоленское . . . . .	а) 3 дня, съ 26 Октября . . . . . б) 3 дня, со дня 9-й пят- ницы . . . . .	15000	1500	Мануфак. и бакал. товары.		
		15000	2000			
С. Вознесенское . . . . .	а) 3 д., со дня Вознесенія Христова — Вознесенская . . . . . б) 3 дня, съ 24 Сентября, — Іоанно-Вогословская . . . . .	10000	1500	Мануфак. и бакал. товаръ и съѣстные припасы.		
		12000	2000			
Д. Тюлешев., Водеников- ской вол. Названіе ярма- рокъ не обозначено . . . . .	а) 2 дня, съ 29 Декабря . . . . . б) 2 дня съ 19 Мая . . . . . в) 2 дня, съ 29 Сентября . . . . .	150	60	Пряники, орѣхи и табакъ, синчи, соль, мыло, чай, сахаръ и проч.		
		165	50			
		170	70			
С. Ичкинское, Водеников- ской волости . . . . .	а) съ 3 Юля, 2 дня . . . . . б) 2 дня, съ 23 Сентября . . . . . в) 2 дня съ 4 Января . . . . .	170	60			
		140	50			
		165	70			
XII. Г. Чердынъ . . . . .	а) 20 дней, съ 6 Декабря, — Никольская . . . . . б) 8 дней, съ 7 Юля, — Прокопьевская . . . . .	Въ послѣдніе годы товару при- возимо не было.		Телѣги, колеса, ко- сы, литовки, сбруя, кожеван. и шорный товары, а также ма- нуфакт. и галантер.		
		2500	1500			



Названіе пунктовъ ярмарокъ.	Время и начало ярмарокъ и ея на- званіе.	Стоимость то- варовъ.		Перечень главнѣй- шихъ предметовъ торговли.
		Приве- зенныхъ на яр- марку.	Продан- ныхъ.	
		Р у б л и.		
Чердынскій уѣздъ.				
1 станъ:				
С. Юрлинское . . . . .	а) 2 дня, съ 5 Января, — Вогоявленская . . . . .	30000	7000	) Мануфак., кожев., бакалейн., москат. и галант. товары, посу- да и съѣстные при- пасы.
	б) 2 дня, съ 7 Сентября, — Вогородская . . . . .	25000	5000	
С. Юксѣвское . . . . .	а) 5 дней, съ 15 Октября, — Флоро-Лаврская . . . . .	2000	500	)
	б) 1 день, — 18 Августа . . . . .	1000	200	
С. Южское . . . . .	а) 1 день, 25 Декабря, — Рождественская . . . . .	2700	700	) Мануфакт. товаръ и проч.
	б) 1 день, въ Св. Троицу, — Троицкая . . . . .	3100	700	
	в) 1 день, 22 Октября, — Казанская . . . . .	1200	400	
2 станъ:				
С. Вильевское, Мошевой волости . . . . .	а) 3 дня, съ 6 Января, — Крещенская . . . . .	1500	1000	) Бакалейн., мануф. и галантер. товары.
	б) 2 дня, съ 20 Юля, — Ильинская . . . . .	1500	1000	
С. Покчинское . . . . .	а) 1 день, — 25 Марта . . . . .	300	100	) Обувь, шапки, фу- ражки и разные мо- лочные товары.
	б) 1 день, — 15 Юня . . . . .	300	100	
	в) 1 день, — 26 Ноября . . . . .	300	100	

## С В Ъ Д Ъ Н І Е

о количествѣ полученной и отправленной телеграфной корреспонденціи въ почтово-телеграфныхъ и телеграфныхъ учрежденіяхъ Пермской губерніи и о количествѣ вырученныхъ за нихъ оборотовъ въ теченіе 1895 года.

	Исходя- щихъ.	Входя- щихъ.
1) Внутренняя корреспонденція:		
а) Тарифныхъ . . . . .	190465	201270
б) Бесплатныхъ . . . . .	15345	17304
2) Международная корреспонденція:		
а) Тарифныхъ . . . . .	1084	917
б) Бесплатныхъ . . . . .	31	48
<b>Итого</b> . . . . .	<u>206925</u>	<u>219539</u>
		426464
3) Проходящая корреспонденція . . . . .	<u>737340</u>	
<b>Всѣхъ телеграммъ</b> . . . . .	<u>1163804</u>	

Доходъ за исходящія тарифныя телеграммы:

Внутреннія . . . . .	186271	руб.
Заграничныя . . . . .	3464	„
<b>ВСЕГО дохода</b> . . . . .	<u>189735</u>	<u>руб.</u>

## С В Ъ Д Ъ Н І Е

о дѣятельности почтовыхъ, почтово-телеграфныхъ и телеграфныхъ учреждений Пермской губерніи, числѣ почтовыхъ станцій и валовомъ почтово-телеграфномъ доходѣ за 1895 годъ.

Почтовые мѣста въ Пермской губерніи слѣдующія: почтово-телеграфныхъ конторъ 19, почтовыхъ конторъ 2, почтово-телеграфныхъ отдѣленій 16, почтовыхъ отдѣленій 19, телеграфныхъ конторъ 2, телеграфныхъ отдѣленій 8, вспомогательныхъ телеграфныхъ станцій 1, временныхъ почтовыхъ и почтово-телеграфныхъ отдѣленій 2, почтовыхъ ящиковъ для опусканія простыхъ писемъ во всѣхъ учрежденіяхъ 135.

### I.

#### О внутренней корреспонденціи.

Получено	{	Простыхъ писемъ {	1170757
		частныхъ {	26354
		Казенныхъ писемъ безъ платежа въсовыхъ . . . . .	783095
		Открытыхъ писемъ . . . . .	92854
		Бандерольныхъ отправленій . . . . .	324089
		Заказныхъ писемъ . . . . .	252476
		Казенныхъ посылокъ безъ цѣны . . . . .	<u>34985</u>
			2684610

Денежныхъ	отправлено	частныхъ . . . . .	259919	на	10656051	руб.
и цѣнныхъ		казенныхъ . . . . .	14563	"	10920963	"
пакетовъ.	получено частныхъ и казенныхъ . . . . .	казенныхъ безъ пла- тежа вѣсовыхъ и страховыхъ . . . . .	29242	"	79984482	"
Частныхъ		отправлено . . . . .	28629	"	1344947	"
посылокъ и	цѣнныхъ	получено . . . . .	37106	"	1436257	"
		безъ цѣны	отправлено . . . . .	5875		
узловъ.	получено . . . . .		6878			
Отправлено казенныхъ узловъ . . . . .			212	"	35551	"
Періодическихъ изданій .		отправлено . . . . .	543801			
		получено . . . . .	2430648			
Отправлено переходящей корреспонденціи . . . . .				"	35936398	"
Отправлено эстафетъ . . . . .			14			

II.

О международной корреспонденціи.

Закрытыхъ	отправлено	франкированныхъ . . . . .	3488			
		нефранкированныхъ . . . . .	79			
писемъ.	получено .	франкированныхъ . . . . .	16509			
		нефранкированныхъ . . . . .	158			
Открытыхъ	отправлено . . . . .		626			
		получено . . . . .	1291			
Бандерольныхъ отправлен.		отправлено . . . . .	800			
		получено . . . . .	18398			
Рекомендованныхъ писемъ (заказныхъ).		отправлено . . . . .	1172			
		получено . . . . .	1323			
Денежныхъ и цѣнныхъ	отправлено . . . . .		1087	на	99169	руб.
		получено . . . . .	64	"	6363	"
пакетовъ.		отправлено . . . . .	181	"	397884	"
		получено . . . . .	68	"	4292	"
Цѣнныхъ посылокъ . . . . .		отправлено . . . . .	14			
		получено . . . . .	121			
Посылокъ безъ цѣны . . . . .						
Періодическихъ изданій получено . . . . .			1197			

**Расходъ**

На содержаніе почтово-телеграфныхъ чиновниковъ . . . . .	116875	руб.
" " нижнихъ служителей . . . . .	30820	"
" хозяйственные расходы . . . . .	23583	"
" прогоны за возку почтъ и эстафетъ . . . . .	72887	"

**В с е г о . . . . . 244165 руб.**

Поступило почтового дохода . . . . .	284483	руб.
Противъ прошлаго 1894 года болѣе на . . . . .	14955	»
Телеграфнаго дохода . . . . .	189735	»
Противъ прошлаго 1894 года болѣе на . . . . .	5519	»
Отъ эксплуатаціи телефонныхъ сообщеній . . . . .	17261	»

### **О почтовыхъ станціяхъ.**

Въ губерніи всѣхъ почтовыхъ станцій 84, изъ нихъ содержатся по нормальнымъ кондиціямъ 22, на земскихъ трактахъ по особымъ условіямъ 15 и на правахъ вольныхъ почтъ 47.

На всѣхъ этихъ станціяхъ въ совокупности писарей 58, а на станціяхъ, содержимыхъ по нормальнымъ кондиціямъ, ямщиковъ 47 и лошадей комплектныхъ 97.

Со всѣхъ станцій въ теченіе 1895 года выпущено въ гонъ лошадей подъ почты и эстафеты 84737 и подъ проѣзжающихъ 51594.

---



НАЗВАНІЕ УЧЕБНЫХЪ ЗАВЕДЕНІЙ.	Въ губерномъ городѣ.			Въ уѣздныхъ и заштатныхъ городахъ.			Въ уѣздахъ.			ВСЕГО ВЪ ГУБЕРНІИ.				
	Число учебныхъ заведеній.	Число учащихся.		Число учебныхъ заведеній.	Число учащихся.		Число учебныхъ заведеній.	Число учащихся.		Число учебныхъ заведеній.	Число учащихся.			
		м. п.	ж. п.		м. п.	ж. п.		м. п.	ж. п.		м. п.	ж. п.	ОВОЕГО ПОЛА.	
Правительственныя, городскія, земскія и частныя начальныя училища:	а) для мужскаго пола . . . . .	4	471	—	17	1897	—	58	6978	—	79	9346	—	9346
	б) „ женскаго пола . . . . .	4	—	488	10	—	730	69	—	5297	83	—	—	6515
	в) „ обоюго пола . . . . .	—	—	—	4	336	118	512	25938	7018	516	26274	7136	33410
Пріюты и сиротскіе дома . . . . .	2	56	96	—	—	—	2	29	28	4	85	124	209	
Пермское училище слѣпыхъ . . . . .	1	25	10	—	—	—	—	—	—	1	25	10	35	
Церковно-приходскія школы:	двухъ-классныя . . . . .	—	—	—	—	—	—	188	5695	1436	188	5695	1436	7131
	одно-классныя . . . . .	—	—	—	—	—	—	—	—	—	—	—	—	—
	школы грамоты . . . . .	—	—	—	—	—	—	548	9943	2604	548	9943	2604	12547
Церковно-учительская школа при Братствѣ Св. Стефана Велико-Пермскаго . . . . .	1	21	—	—	—	—	—	—	—	1	21	—	21	
Церковно-приходская 2-хъ классная школа при томъ же Братствѣ . . . . .	1	180	—	—	—	—	—	—	—	1	180	—	180	
Образцовая школа при Духовной Семинаріи . . . . .	1	60	—	—	—	—	—	—	—	1	60	—	60	
<b>Школы для инородцевъ.</b>														
Въ селеніяхъ ясачныхъ вогулъ, Верхотурскаго уѣзда, Лачинскомъ, Лапавскомъ и Петровскомъ, содержимыхъ Екатеринбургскимъ Комитетомъ Православнаго Миссіонерскаго Общества . . . . .	—	—	—	—	—	—	—	4	32	12	4	32	12	44
Русско-башкирская низшая сельско-хозяйственная школа при Красноуфимскомъ промышленномъ училищѣ . . . . .	—	—	—	1	62	—	—	—	—	—	1	62	—	62
Правительственныя:	русско-башкирскія школы . . . . .	—	—	—	—	—	—	10	367	21	10	367	21	388
	русско-башкирскія школы грамоты . . . . .	—	—	—	—	—	—	4	84	—	4	84	—	84
Земскія:	русско-вогскія . . . . .	—	—	—	—	—	—	3	99	20	3	99	20	119
	русско-черемисскія . . . . .	—	—	—	—	—	—	2	81	17	2	81	17	98
	русско-пермяцкія . . . . .	—	—	—	—	—	—	12	823	151	12	823	151	974
Магометанскіе медресе и мектебы . . . . .	—	—	—	—	—	—	—	115	3050	1112	115	3050	1112	4162
Школы Пермскаго Епархіальнаго Комитета Православнаго Миссіонерскаго Общества . . . . .	—	—	—	—	—	—	—	12	357	53	12	357	53	410
<b>ИТОГО въ губерніи . . . . .</b>	<b>27</b>	<b>2328</b>	<b>1730</b>	<b>70</b>	<b>5738</b>	<b>3458</b>	<b>1607</b>	<b>60871</b>	<b>19234</b>	<b>1704</b>	<b>38847</b>	<b>24422</b>	<b>93269</b>	

Примѣчаніе: Церковно-приходскія школы въ городахъ включены въ число находящихся въ уѣздахъ.

Приложене къ „Памятной книжкѣ“ на 1897 годъ.



**СБОРНИКЪ МАТЕРІАЛОВЪ**  
ДЛЯ ОЗНАКОМЛЕНІЯ  
СЪ  
ПЕРМСКОЙ ГУБЕРНІЕЮ.



**В ы п у с к ъ VIII.**



# ПРАЗДНОВАНИЕ СВЯЩЕННАГО КОРОНОВАНІЯ

ИХЪ ИМПЕРАТОРСКИХЪ ВЕЛИЧЕСТВЪ

ГОСУДАРЯ ИМПЕРАТОРА

**Николая Александровича**

И

ГОСУДАРЫНИ ИМПЕРАТРИЦЫ

**Александры Θεодоровны**

населеніемъ Пермской губерніи.

---

Въ числѣ замѣчательныхъ событій 1896 года, первое мѣсто занимаетъ, совершившееся 14 Мая, Священное Коронованіе Ихъ Императорскихъ Величествъ Государя Императора Николая Александровича и Государыни Императрицы Александры Θεодоровны.

Всѣмъ еще памятенъ тотъ, безпримѣрный въ лѣтописяхъ Россіи, взрывъ народнаго патріотизма и ликованій, которымъ ознаменовались повсемѣстно торжественные дни 14, 15 и 16 мая. Пермская губернія, къ чести ея населенія, въ ряду другихъ мѣстностей Россіи, явила себя на высотѣ своего положенія. Всѣ слои ея населенія, общественныя учрежденія, земства, города, села приняли въ этомъ народномъ торжествѣ посильное участіе.

Въ качествѣ историческаго матеріала для будущаго лѣтописца нашей губерніи, мы считаемъ полезнымъ привести здѣсь краткій перечень тѣхъ фактовъ, въ которыхъ выказались и любовь къ Царю и патріотическія чувства ея населенія, въ томъ видѣ, какъ они были въ свое время занесены на страницы мѣстныхъ изданій.

---

Приготовленіе къ празднованію Священнаго Коронованія началось задолго до дня, предназначеннаго для его совершенія.

Губернское Земское Собраніе XXVI очередной сессіи избрало для поднесенія поздравленія членовъ депутаціи, въ составъ которой вошли: Предсѣдатель Губернской Управы А. А. Поповъ и Гласные Губернскаго



Земскаго Собранія *Θ. А. Теплоуховъ* и *Н. С. Селивановъ*. На расходы и поѣздки въ Москву отпущено по 500 руб. каждому.

Затѣмъ, по постановленію Пермской Городской Думы, въ составъ особой депутаціи отъ городского населенія были избраны:

1) Пермскій городской голова ст. сов. *Александръ Васильевичъ Синакевичъ*.

2) Гласный Пермской городской думы, потомственный почетный гражданинъ, пермскій 1-й гильдіи купецъ, *Александръ Григорьевичъ Каменскій*.

3) Гласный Пермской городской думы, пермскій 1-й гильдіи купецъ *Иванъ Николаевичъ Суслинъ*.

По Высочайшему Государя Императора соизволенію, изложенному въ предложеніи г. министра внутреннихъ дѣлъ, чтобы на предстоящихъ торжествахъ Св. Коронованія присутствовали также участковые земскіе начальники, со включеніемъ одного изъ нихъ отъ Пермской губерніи въ составъ земской депутаціи, по избранію г. губернатора, назначенъ земскій начальникъ 8-го участка, *Оханскаго уѣзда*, над. сов. *Алексѣй Егоровичъ Веригинъ*.

Наконецъ отъ сельскаго населенія назначены волостные старшины:

1) Пермскаго уѣзда, Крестовоздвиженскій волостной старшина *Степанъ Оботуровъ*.

2) Камышловскаго уѣзда, Куяровскій волостной старшина *Иванъ Бѣлинъ*.

3) Оханскаго уѣзда, Посадскій волостной старшина *Яковъ Таскаевъ*.

4) Ирбитскаго уѣзда, Харловскій волостной старшина *Палладій Подосеновъ*.

5) Кунгурскаго уѣзда, Черноярскій волостной старшина *Павелъ Рыжковъ*.

6) Шадринскаго уѣзда, Буринскій волостной старшина, заурядъ-хорунжій *Гатіятулла Габдулхаликовъ*.

7. Екатеринбургскаго уѣзда, Ковевскій волостной старшина *Андрей Кузнецовъ*.

8) Чердынскаго уѣзда, Покчинскій волостной старшина *Николай Щипуновъ*.

9) Верхотурскаго уѣзда, Висимо-шайтанскій волостной старшина *Тимофей Разсадинковъ*.

10) Осинскаго уѣзда, Покровоясыльскій волостной старшина *Иванъ Батуевъ*.

11) Красноуфимскаго уѣзда, Ачитскій волостной старшина *Михаилъ Козьминныхъ*.

12) Соликамскаго уѣзда, Юсвинскій волостной старшина *Григорій Видисовъ*.

Прежде чѣмъ начать изложеніе событій, которыми ознаменованы были дни Коронаціи въ предѣлахъ губерніи, мы приведемъ здѣсь, со словъ очевидца, свѣдѣнія объ участіи означенныхъ депутацій отъ земства, города и сельскихъ обществъ въ торжествѣ Коронаціи.

30 апрѣля, сельская депутація, въ составѣ 12 старшинъ съ земскимъ начальникомъ А. Г. Веригинымъ, отбыла въ Москву изъ Перми на пароходѣ Любимова «Пермь».

4-го мая, въ 7 час. утра, поѣздъ нижегородской желѣзной дороги примчалъ представителей въ первопрестольную столицу. Съ вокзала старшины отправились въ театръ Корша, гдѣ было снято для нихъ помѣщеніе. Благодаря щедротамъ и милости Государя Императора, старшины помѣщены были во всѣхъ отношеніяхъ прекрасно. Въ помѣщеніи установлены были дежурства гг. чиновниковъ особыхъ порученій г. министра внутреннихъ дѣлъ, которые входили во всѣ мелочи, были ласковы и внимательны. Шадринскаго старшину Габдулхаликова перемѣстили въ меблированную комнату «Швейцарія», на Мясницкой улицѣ, гдѣ снято было помѣщеніе специально для инородцевъ. Инородцы-старшины, благодаря милости Государя Императора, помѣщены были также прекрасно. Наняты были специальные повара-татары, наблюдалъ за ними ахунъ.

Въ день приѣзда старшины ходили поклониться чтимой иконѣ Иверской Божіей Матери. Узнавъ, что Ихъ Императорскимъ Величествомъ подносятся хлѣбъ-соль по губерніямъ, старшины, 4-го мая, осматривали въ магазинахъ Хлѣбникова и Овчинникова блюда и солонки и остановились на блюдѣ работы Хлѣбникова. Блюдо серебряное 84 пробы, вызолоченное, 11½ вершк. въ діаметрѣ, въ срединѣ блюда вырѣзаны инициалы Ихъ Императорскихъ Величествъ, подъ короною; сверху полукругомъ: «Ихъ Императорскимъ Величествомъ въ день Священнаго Коронованія»; внизу: «отъ крестьянъ Пермской губерніи». На бортахъ блюда, сверху государственный гербъ, внизу — гербъ губерніи; съ лѣвой стороны — «14 мая», съ правой — «1896 года». На бортахъ надписи помѣщаются въ особыхъ чашкахъ. Солонка круглая — чашкой, въ русскомъ вкусѣ. Полотенце вышито шелками, съ государственнымъ гербомъ и инициалами Ихъ Императорскихъ Величествъ, весьма тонкой и изящной работы.

6 мая происходило распредѣленіе старшинъ на самый день Священнаго Коронованія. Высокой чести присутствовать въ Успенскомъ соборѣ, при Священномъ Коронованіи, удостоились 14 человекъ самыхъ заслуженныхъ ветерановъ. На долю одного изъ старшинъ Пермской губерніи — Цербинина, георгіевскаго кавалера, выпала высокая честь находиться въ этотъ день въ Кремлевской дворцѣ.

Съ половины дня 8-го мая погода прояснилась, а 9-го, съ утра заблестало яркое солнце. Съ ранняго утра вся Москва была на ногахъ, всѣ улицы, переулки, прилегающіе къ Тверской и площади буквально были запружены народомъ. Въ полдень, по Тверской улицѣ ѣзда экипа-

жей прекратилась и началась разстановка войскъ, которыя стали шпалерами по пути Высочайшаго шествія.

Волостные старшины занимали прекрасное мѣсто на Красной площади; стояли въ три ряда въ лѣнїю, тыломъ къ Бол. торгов. рядамъ, а фасомъ къ Кремлевской стѣнѣ. Среди старшинъ обращалъ на себя всеобщее вниманіе остояцкій старшина Тобольской губерніи, изъ родовыхъ князей, по фамиліи Тайшинъ. Онъ былъ въ бархатномъ малиноваго цвѣта кафтанѣ, расшитомъ позументами. Этотъ кафтанъ пожалованъ роду Тайшиныхъ еще Императрицею Екатериною II.

«Ровно въ полдень съ Тайницкой башни грянуло 9 выстрѣловъ, начался благовѣсть отъ Большого Успенскаго собора, всѣ участвующіе въ шествіи начали занимать свои мѣста. Время отъ 12 до 2½ час. было моментомъ нетерпѣливаго ожиданія толпы. Минуты казались часами. Наконецъ, ровно въ 2½ часа, грянуло три выстрѣла: это знакъ, что Государь изволилъ сѣсть на коня и шествіе двинулось. Толпа народная заколыхалась, пришла въ нервное состояніе, многіе, снявши шапки, осѣняли себя крестнымъ знаменіемъ, мысленно призывая Божіе благословеніе на обожаемыхъ Царя и Царицу. Одновременно съ пушечными выстрѣлами загудѣли всѣ колокола сорока сороковъ московскихъ. Въ 3 часа глава шествія показалась на Красной площади; еще нѣсколько минутъ и мы увидали наше Красное Солнце, молодого Царя-Батюшку. Онъ былъ въ полковничьемъ мундирѣ съ Андреевскою лентою черезъ плечо. Чудныхъ статей конь, бѣлой масти, плавно и горделиво выступалъ, какъ бы сознавая какую драгоцѣнную ношу онъ несетъ на себѣ. Еще до вступленія Государя на Красную площадь, раздалось могучее ура; когда-же Онъ во всемъ своемъ величїи показался на площади, это ура слилось въ одинъ сплошной гулъ, заглушавшій трезвонъ колоколовъ. Въ этотъ моментъ весь пульсъ жизни столицы и всей Россїи былъ именно на Красной площади. Восторгъ народа былъ буквально неописуемъ, и эта счастливая минута не изгладится изъ памяти ее испытавшихъ на всю жизнь.» (\*)

Весь кортежъ замыкался войсками гвардіи, конными и пѣшими.

Въ 4 часа и 14 мин. Государь Императоръ, въ предшествїи высшихъ чиновъ Двора, имѣя по правую руку Императрицу Мать, а по лѣвую Государыню Императрицу Александру Ѳеодоровну, вступилъ на соборную площадь Кремля, шествуя по помосту, устланному краснымъ сукномъ Единодушное и дружное «ура» грянуло, какъ только показались Ихъ Императорскія Величества. Они прослѣдовали сначала въ Успенскій соборъ, при чемъ изволили приложиться на палерти ко кресту, а митрополитъ Палладій окропилъ Ихъ св. водою. Изъ Успенскаго собора Ихъ Величества прослѣдовали въ Архангельскій, затѣмъ въ Благовѣщенскій соборы, а оттуда на Красное крыльцо, гдѣ на нижней пло-

(\*) Изъ письма г. Веригина въ „Цериск. Губ. Вѣд.“

шадкѣ были встрѣчены придворнымъ духовенствомъ; верховный маршалъ, гр. Паленъ, поднесъ Его Величеству хлѣбъ-соль. Съ Краснаго крыльца Ихъ Величества изволили дважды откланиваться народу, при чемъ были восторженно привѣтствованы.

10 мая Пермская депутація представлялась г. министру внутреннихъ дѣлъ.

Депутація отъ Губернскаго Земства, по постановленію Губернскаго Земскаго Собранія, должна была поднести Ихъ Императорскимъ Величествамъ, при поздравленіи, своевременно заказанные для сего блюдо для хлѣба-соли, солонку и кубокъ.

Блюдо было сработано, въ гранильной фабрикѣ въ Екатеринбургѣ, изъ однороднаго куска калганской яшмы, величиною въ діаметрѣ 9 в.; рисунокъ его представляетъ сочетаніе большихъ дубовыхъ листьевъ, прикрытыхъ по срединѣ небольшимъ кружкомъ, на коемъ въ срединѣ вырѣзаны инициалы Государя Императора и Государыни Императрицы, подъ ними «1896 годъ»; сверху надпись «въ день Священнаго Коронаванія», въ низу «Пермское Губернское Земство». Солонка сдѣлана изъ орлеца и представляетъ стопочку на трехъ небольшихъ шарикахъ.

Верхомъ совершенства является кубокъ изъ раухъ топаза (дымчатый топазъ) Кубокъ представляетъ собою старинную круглую стопу, вышиною съ крышкой 9¼ дюймовъ; діаметръ у основанія 3 дюйма, вверху 37/8 дюйма. На одной изъ сторонъ вырѣзанъ, очень красиво, рельефомъ государственный гербъ вѣрменъ Елизаветы, на другой—инициалы Ихъ Величествъ; края кубка украшены ажурной рѣзкой. На крышкѣ рельефный гербъ Пермской губерніи и годъ событія; крышка увѣнчана шапкой Мономаха самой тонкой работы.

Вѣсъ кубка—1 фунтъ 25 зол., крышка 35 зол., всего 1 фунтъ 60 зол. Кубокъ представляетъ своего рода шедевръ работы екатеринбургскаго кустаря Александра Николаевича Трапезникова. Къ работѣ кубка мастеръ Трапезниковъ приступилъ 10 декабря и окончилъ къ 1 мая, и не смотря на такой короткій срокъ и всю трудность и кропотливость работы, кубокъ исполненъ замѣчательно хорошо.

Не менѣе интереснымъ является и самый камень; до обработки онъ вѣсилъ 25 фунтовъ и представлялъ собою фигуру гексагональной пирамиды.

Кубокъ изготовленъ по рисунку художника Плюснина

Кромѣ означенныхъ поднесеній, Пермскимъ Губнскимъ Земствомъ было поднесено еще полотенце весьма изящной работы, вышитое гладью шелкомъ по тонкому лено-батисту, исполненное въ пермскомъ женскомъ монастырѣ. Вдоль всего полотенца, длиною въ 3 аршина, идетъ очень красивая кайма; концы полотенца вышиты затѣйливымъ орнаментомъ, въ срединѣ котораго изображены инициалы Ихъ Императорскихъ Величествъ съ короною, а на другомъ концѣ полотенца государственный

орелъ и гербъ Пермской губ. съ славянскою надписью: «Пермское Губернское Земство», окруженные также очень красивымъ орнаментомъ. Рисунокъ полотенца, въ русскомъ стилѣ XVIII вѣка, составилъ преподаватель Пермскаго реального училища, классный художникъ Т. Ф. Меркурьевъ.

15-го Мая, въ числѣ другихъ, депутаты отъ Пермскаго Губернскаго Земства и города Перми имѣли счастье поднести свои поздравленія.

Блюдо держали предсѣдатель губ. земск. управы А. А. Поповъ и губ. гласн. Н. С. Селивановъ, кубокъ — губ. земск. гласный Ѳ. А. Теплоуховъ. Для кубка въ Москвѣ, въ мастерской ювелира Болина, сдѣланъ особый серебряный вызолоченный, чеканной, работы подносъ съ орнаментомъ въ русскомъ стилѣ, съ такимъ приспособленіемъ, при которомъ кубокъ вставляется въ средину ободка; при чемъ кубокъ вмѣстѣ съ подносомъ можно поднять. Стоимость этого подноса 1,200 р. Кромѣ того, кубокъ съ подносомъ вкладывается въ изящный футляръ, обитый бѣлымъ атласомъ, съ надписью на крышкѣ: «отъ Пермскаго Губернскаго Земства».

Поздравленія приносили сначала дворянство, затѣмъ земства, городскіе головы въ алфавитномъ порядкѣ губерній. Въ каждой группѣ шли сначала московскіе и петербургскіе представители. Ихъ Императорскія Величества принимали поздравленія въ Тронной залѣ, стоя у подножія трона. При входѣ депутацій, Ихъ Величества были на лѣвой сторонѣ, а на правой, среди колоннъ, находились Особы Царской фамиліи и иностранные принцы.

Въ то время, когда Пермская депутація приблизилась къ Ихъ Императорскимъ Величествамъ, предсѣдатель А. А. Поповъ, поднося хлѣбъ-соль, сказалъ слѣдующее привѣтствіе Ихъ Императорскимъ Величествамъ: «Пермское Губернское Земство поручило намъ принести всеподданнѣйшее поздравленіе Вашимъ Императорскимъ Величествамъ и просить Высочайшей милости принять, по русскому обычаю, хлѣбъ-соль и скромный даръ издѣлія мѣстнаго кустика-ремесленника изъ камня роднаго Урала.»

Государю Императору благоугодно было, принимая въ Собственныя руки хлѣбъ-соль, сказать пермской депутаціи слѣдующія слова:

«Сердечно благодарю васъ за поздравленіе и за вашу хлѣбъ-соль».

Принимая отъ губернскаго гласнаго Ѳ. А. Теплоухова, въ Собственныя руки, подносъ съ кубкомъ и передавая его чинамъ Двора, Государь Императоръ изволилъ сказать: «осторожнѣе». Предсѣдатель А. А. Поповъ и гласный Н. С. Селивановъ удостоились счастья облобызать руку Государыни Императрицы. «Высокомилостивый пріемъ, оказанный Ихъ Императорскими Величествами Пермской депутаціи и видимое вниманіе Его Императорскаго Величества къ скромнымъ дарамъ роднаго Урала, на всю жизнь запечатлѣются въ сердцахъ нашихъ, пишетъ г. Веригинъ. Невозможно описать того состоянія, въ которомъ мы, вышли изъ тронной залы; его не передать на бумагѣ — надо его пережить,

прочувствовать. Мы готовы были обвинять и цѣловать воѣхъ, поздравляли другъ друга какъ-бы съ великимъ праздникомъ».

Въ тотъ же день поднесла хлѣбъ-соль и депутація отъ городского населенія Пермской губерніи, на приготовленномъ для сего блюдѣ.

Блюдо это круглой формы, исполнено было замѣчательно художественно и изящно. Края блюда покрыты слѣдующими изображеніями: верху-эмалированные инициалы Ихъ Величествъ, на царской порфирѣ; по правой сторонѣ справа: видъ Воскресенской церкви въ Перми, сооруженной въ память освобожденія крестьянъ отъ крѣпостной зависимости; по срединѣ овальное изображеніе: «прибытіе Ермака въ Пермскую землю»; зданіе Пермской казенной палаты, гдѣ имѣлъ пребываніе, при проѣздѣ чрезъ здѣшній край, Императоръ Александръ I; далѣе, внизу, гербъ Пермской губерніи, исполненный эмалью; затѣмъ съ лѣвой стороны: церковь при дѣтскомъ пріютѣ, на углу Покровской и Верхотурской улицъ (бр. Каменскихъ), сооруженной въ память чудеснаго событія 17 октября 1888 г.; рисунокъ „провода Ермака Строгановыми“; наконецъ зданіе Пермской женской прогимназіи, пожертвованное городомъ и земствомъ въ память бракосочетанія Ихъ Императорскихъ Величествъ; всего 8 медальонныхъ изображеній. Пермскіе виды увѣнчаны рельефными, выдающимися за края блюда, пледами Ермака Тимофеевича и окружены атрибутами его доспѣховъ. Дно блюда въ центрѣ нѣсколько выпукло, конусомъ, на верхней площади котораго помѣщенъ крупный оксидированный Государственный гербъ, отдѣланный золотомъ; вокругъ орла, по бѣлому фону, идетъ надпись: „Ихъ Императорскимъ Величествамъ въ день Священнаго Коронованія“. Затѣмъ, по золоченымъ бокамъ усѣченного конуса, рельефными буквами, исполнена надпись: „Пермское городское общество“. Гравировка не оставляетъ желать ничего лучшаго; всѣ детали вообще выдержаны съ рѣдкимъ вкусомъ. Стоимость блюда 1000 р.

16 Мая, въ 9 час. утра, во Владимірскомъ залѣ большаго Кремлевскаго дворца волостные старшины собраны были для принесенія поздравленія Ихъ Императорскимъ Величествамъ. Очередь до Пермской губерніи дошла въ 3 час. пополудни. Волостныхъ старшинъ, по губерніямъ, представлялъ Министръ Внутреннихъ Дѣлъ.

Блюдо съ хлѣбомъ-солью подносили волостные старшины: соликамскаго уѣзда Г. В. Вилесовъ, Камышловскаго уѣзда И. С. Бѣлинъ и Чердынскаго уѣзда Н. И. Щипуновъ. При поднесеніи хлѣба-соли Государь Императоръ изволилъ поклониться и сказать старшинамъ: *«Благодарю васъ за поздравленіе, а за хлѣбъ-соль—спасибо, спасибо и спасибо»*.

Кромѣ того, Его Императорскому Величеству благоугодно было спросить старшинъ, сколько ихъ пріѣхало изъ губерніи. Принесеніе поздравленій происходило въ Тронномъ залѣ. Ихъ Императорскія Величества изволили стоять у подножія трона, въ срединѣ, окруженные сановниками.

Всѣ старшины удостоились чести облобызать руку Государыни Императрицы.

18 мая волостные старшины прибыли къ Петровскому дворцу, по конно-желѣзной дорогѣ, въ полдень и расположились въ Петровскомъ паркѣ, въ ожиданіи впуска во дворъ Петровскаго дворца. День былъ жаркій. Надъ Ходынскимъ полемъ, вслѣдствіе движенія экипажей и огромной массы народа, стояла мгла отъ пыли. Старшины не были на самомъ гуляннѣ изъ опасенія страшной давки, но видѣли, какъ Государь Императоръ съ Государынею Императрицею, Великими Князьями и свитой прибыли къ Царскому павильону. Взялся Императорскій штандартъ, грянуло „Боже Царя Храни“ и „Славься“. Вся несмѣтная толпа огласила воздухъ несмолкаемымъ ура.

Въ это время старшинъ ввели во дворъ Петровскаго дворца, гдѣ подъ шатрами накрыто было множество столовъ съ Царскимъ угощеніемъ. Волостные старшины образовали изъ себя полукругъ, въ срединѣ котораго стали предводители дворянства, ихъ ассистенты и земскіе начальники.

Какъ только Ихъ Императорскія Величества изволили войти во дворъ, громкое ура долго не смолкало. Государь Императоръ и Государыня Императрица стали немного лѣвѣе средины полукруга. Государь Императоръ сдѣлалъ знакъ рукою, все замолкло. Твердымъ и громкимъ голосомъ Государь Императоръ, обращаясь къ волостнымъ старшинамъ, изволилъ сказать слѣдующую рѣчь:

„Императрица и Я сердечно благодаримъ васъ за вырезанныя вами чувства любви и преданности. Не сомнѣваюсь, что ихъ раздѣляютъ всѣ ваши односельчане. Когда увидите ихъ, передайте имъ Наше спасибо. Заботы о благѣ вашемъ такъ же близки Моему сердцу, какъ они были близки Дѣду Моему и незабвенному дорогому Родителю. Помните слова, сказанныя Имъ здѣсь волостнымъ старшинамъ, при вѣнчаніи Его на Царство. Между вами есть многіе, слышавшіе ихъ сами. Я хочу, чтобы эти слова всегда служили вамъ твердымъ руководствомъ\*). Дай вамъ Богъ въ будущемъ здоровья и успѣховъ въ трудѣ и добрыхъ дѣлахъ».

---

\*) Въ Бозѣ почившій Императоръ Александръ III, предъ началомъ обѣда волостныхъ старшинъ и гминныхъ войтовъ, 21-го мая 1883 г., изволилъ обратиться къ нимъ со слѣдующими словами:

«Я очень радъ еще разъ видѣть васъ; душевно благодарю за ваше сердечное участіе въ торжествахъ Нашихъ, къ которымъ такъ горячо отнеслась вся Россія. Когда вы разѣдетесь по домамъ, передайте всѣмъ Мое сердечное спасибо; слѣдуйте совѣтамъ и руководству вашихъ предводителей дворянства и не вѣрьте вздорнымъ и нелѣпнымъ слухамъ и толкамъ о передѣлахъ земли, даровыхъ прирѣчкахъ и тому подобному. Эти слухи распускаются Нашими врагами. Всякая собственность, точно также какъ и ваша, должна быть неприкосновенна. Дай Богъ вамъ счастья и здоровья».

Высокомилостивыя слова Государя Императора покрыты были восторженными, долго неумолкавшими криками ура. Глубоко запали эти слова въ души старшинъ и разнесутъ они Царскую милость и спасибо по селамъ и деревнямъ; свято исполняя Высочайшую волю, сочтутъ священнымъ долгомъ передать каждому своему односельчанину Царское слово и милостивое „спасибо“. Когда смолкли крики ура, московскій губернскій предводитель дворянства князь Трубецкой обратился къ Государю Императору съ рѣчью, въ которой выразилъ Его Императорскому Величеству вѣрность дворянъ Престолу и готовность ихъ служить Ему, не щадя живота.

Снова крики ура—и снова Государь Императоръ изволилъ сдѣлать знакъ рукою, все мгновенно стихло, послѣ чего Его Императорское Величество, обращаясь къ дворянамъ, изволилъ сказать также:

«Благодарю васъ сердечно за ваши чувства и вѣрную службу. Не сомнѣваюсь въ томъ, что дворянство всегда будетъ, какъ оно и было, опорой Престола и искренно цѣню полезное и безкорыстное участие дворянства въ мѣстныхъ дѣлахъ. Мнѣ извѣстно трудное время, переживаемое помѣстнымъ дворянствомъ. Будьте спокойны, Я не забуду его нуждъ въ Моихъ заботахъ о преуспѣяніи Нашею дорогого Отечества. Душевно благодарю васъ за ваше теплое участіе въ Нашихъ торжествахъ».

Вслѣдъ за многознаменательными словами, при произнесеніи которыхъ многіе плакали, грянуло дружное ура вѣрныхъ царскихъ слугъ; махали шляпами, слышно было только: ура, Государь! По данному Его Императорскимъ Величествомъ знаку, волостные старшины сѣли за трапезу по губерніямъ. Около каждой группы стали предводители дворянства и земскіе начальники. Ихъ Императорскія Величества изволили обходить столы. Когда Они приблизились къ столу пермскихъ старшинъ, послѣдніе встали; Государь Императоръ изволилъ сказать: *„Садитесь, братцы, и кушайте“*.

Трапеза была поистинѣ Царская: она состояла изъ борща, кулебяки, холоднаго изъ сигаговъ, телятины, дичи, цыплятъ, сладкаго изъ малины и десерта. Предъ каждымъ приборомъ находилось меню, отпечатанное на толстой бумагѣ съ красивой виньеткой, которое каждый изъ старшинъ и унесъ на память. Тостъ за Ихъ Императорскихъ Величествъ, сопровождался несмолкаемыми ура старшинъ. Ихъ Императорскія Величества, обойдя столы, изволили войти въ Петровскій дворецъ. По окончаніи обѣда, старшины возвратились въ свое помѣщеніе. Вечеромъ объявлено старшинамъ, что съ 19 числа они свободны и могутъ возвращаться домой.

Пробываніе свое въ Москвѣ волостные старшины Пермской губерніи, памятуя Царскую милость и ласку, 19 числа, предъ отъѣздомъ въ родной край, завершили совмѣстно съ земскимъ начальникомъ А. Г.



Веригинимъ молебномъ о здравіи Ихъ Императорскихъ Величествъ въ церкви св. Сергія, что на Дмитровкѣ. Со слезами на глазахъ молились старшины, чтобы Господь даровалъ Царю-Батюшкѣ и Царицѣ-Матушкѣ всякое благополучіе и долгоденствіе на счастье и радость всѣхъ его вѣрноподданныхъ.

### Празднованіе торжества Священнаго Коронованія Ихъ Императорскихъ Величествъ въ Пермской губерніи.

Г. Пермь. Необыденность жизни почувствовалась и въ Перми, — какъ, несомнѣнно, и во всей Россіи, — уже давно еще съ первыхъ, отрывочныхъ сообщеній о надвигавшемся великомъ историческомъ моментѣ. Съ полученіемъ-же вѣсти объ отбытіи Ихъ Императорскихъ Величествъ изъ Петербурга въ Москву, волненіе сдѣлалось уже сразу нескрываемымъ, сильнымъ, общимъ. Ожиданіе охватило всѣхъ и каждого. Мысленнымъ взоромъ слѣдя за каждымъ шагомъ Царя и Царицы, населеніе лихорадочно стало готовиться преобразить свой родной городъ, придать ему видъ — краше и радостнѣе, чѣмъ когда-бы то ни было, приготовиться, однимъ словомъ, такъ какъ бы самъ Царь слѣдовалъ въ Пермь.

Наканунѣ 13 Мая Пермь была не узнаваема. По общему голосу городъ никогда еще не представлялся такимъ привлекательнымъ, эффектнымъ, торжественнымъ. 6 часовъ вечера. Раздается благовѣсть въ кафедральномъ соборѣ, а вслѣдъ затѣмъ и во всѣхъ церквахъ. Это начинается исполненіе древняго чина коронованія Русскихъ Государей — служеніемъ всенощнаго бдѣнія наканунѣ во всѣхъ храмахъ. Въ соборѣ священнодѣйствуетъ преосвященный Петръ, епископъ пермскій и соликамскій, въ сослуженіи прочаго духовенства. Видъ храма особенно торжествененъ, масса молящихся — глубоко сосредоточена. За богослуженіемъ присутствуютъ въ полной парадной формѣ: г. начальникъ губерніи П. Г. Погодинъ съ семействомъ, г. вице-губернаторъ М. П. Богдановичъ, высшіе чины администраціи, представители прочихъ правительственныхъ вѣдомствъ и учрежденій, города, земства, сословій и другіе.

Наступило знаменательное утро 14-го мая. «Государь коронуется! Государь коронованъ! Скорѣе-бы узнать!» — считаетъ населеніе часы, минуты. Соборъ и соборная площадь переполнены народомъ — идетъ обѣдня. Чувствуется еще болѣе торжественное настроеніе, чѣмъ наканунѣ. Вотъ отошла обѣдня, но народъ не думаетъ расходиться, онъ ждетъ главнѣйшаго торжества — *молебствія по коронаціи*, ждетъ терпѣливо часъ, два. Пробыло полдень, прошло еще съ полчаса и... съ облегченною, наконецъ, отъ избытка чувствъ грудью творить пермякъ крестное знаменіе: г. начальникъ губерніи уже извѣщенъ изъ Москвы, и съ чрезвычайною быстротою отпечатано отъ имени его превосходительства краткое, но много говорящее русскому сердцу извѣщеніе: «*Священное коронованіе Ихъ Императорскихъ Величествъ съ Божіею помощію совершилось*». Извѣщеніе рас-

клеивается, раздается массѣ народа, толпы котораго растутъ и растутъ, народная волна заливаеъ все улицы, площади, переулки. Торжественнымъ, радостнымъ гуломъ раздался въ воздухѣ первый ударъ соборнаго колокола, въ 2½ часа. Все устремилось къ собору. Тамъ все мѣста заняты; да и на всей обширной площади новымъ притокамъ нѣтъ мѣста. Свободна лишь небольшая полоска передъ войскомъ, отчасти тоже занятая козлами изъ ружей. Усердно, горячо молится колѣнопреклоненный владыка, а съ нимъ вся Пермь, о Боговѣнчанномъ Государѣ Императорѣ Николаѣ Александровичѣ и Государынѣ Императрицѣ Александрѣ Ѳеодоровнѣ. Возглашено многолѣтіе и мгновенно надъ городомъ раздается красный радостный перезвонъ во всехъ церквахъ. Идетъ парадъ войску. Начинается разѣздъ. Но медленно пустѣеъ площадь, потому что движеніе не только экипажей, но и пѣшеходовъ затруднено. Густыми плотными рядами спускается нарядная публика къ центральнымъ пунктамъ: ею заняты и тротуары, и самыя мостовыя. Наступилъ праздникъ изъ праздниковъ. Периодически хмурившееся небо къ вечеру совершенно прояснилось. Перерыва въ движеніи народныхъ массъ не замѣчалось ни малѣйшаго, а напротивъ, невѣдомо откуда народъ все прибывалъ и прибывалъ—изъ ближайшихъ, а впоследствии и очень отдаленныхъ селеній и заводовъ. Казалось, жизнь въ домахъ окончательно прекратилась и вся она сосредоточилась на улицахъ, подъ открытымъ небомъ. Городъ пестрѣлъ флагами, матеріями цвѣтовъ русскаго флага, на множествѣ балконовъ и подъѣздовъ—вензеля Ихъ Императорскихъ Величествъ, мѣстами—по нѣсколькx, въ окнахъ—портреты Ихъ Величествъ, Императрицы—Матери и Наслѣдника Цесаревича, транспаранты съ патріотическими надписями, слова гимна, государственные орлы, гирлянды изъ живой зелени съ искусственными цвѣтами, изъ маленькихъ треугольныхъ флаговъ и т. д. и т. д.; все это перемежалось, въдобавокъ, съ приспособленіями для иллюминаціи. Наконецъ, спустились сумерки, и городъ, едва-ли не впервые съ основанія своего, вспыхнулъ цѣлымъ моремъ эффектныхъ большихъ и маленькихъ, огней. Прежде всего, Сибирская улица, на всемъ протяженіи своемъ, представила такую картину роскошной иллюминаціи, что глазъ не хотѣлось оторвать отъ нея.

Центръ улицы: губернаторскій домъ и, противъ него, зданіе губернскаго правленія—имѣлъ видъ блестящихъ изящныхъ и обширныхъ триумфальныхъ воротъ.

Домъ г. губернатора, по обѣ стороны—Сибирскую и Екатерининскую, былъ искусно и художественно задрапированъ массою матерій національныхъ цвѣтовъ, особенно ярко выступавшей на свѣтлой окраскѣ дома; въ перемежку съ этою драпировкою, въ той-же художественной симметріи, по карнизамъ, вверху и внизу, вились пышныя гирлянды изъ живой зелени, спускаясь по всемъ простѣнкамъ и по центральному углу густыми сплошными столбами и образуя, такимъ образомъ, роскошную зеленую колоннаду; по верхнему карнизу дома красовался длин-

ный рядъ эффектно собранныхъ и въ отдѣльномъ видѣ флаговъ—національныхъ и государственныхъ; поперечными линіями, вдоль и вширь, на всемъ своемъ протяженіи, зданіе перерѣзалось, въ видѣ густого пунктира, множествомъ разноцвѣтныхъ стаканчиковъ и плошками.

Отъ угла до угла Екатерининской ул. водружены были высокіе штанги съ большими флагами вверху, откуда перекинулась, соединивъ губернаторскій домъ съ зданіемъ губернскаго правленія, красивая гирлянда изъ мелкихъ флаговъ: въ центрѣ этой линіи, составляя вѣздъ въ улицу и выдаваясь надъ остальнымъ, высились два грандіозныхъ штанга, увѣчаннныя—по одному на каждомъ—большими вырѣзными золочеными государственными орлами; подъ орлами хоругвеобразно развѣвалось по громадному государственному флагу; еще ниже, подъ вѣрами изъ національныхъ флаговъ, укрѣплены были щиты съ гербами губерніи; противъ этого вѣзда, въ разстояніи 25—30 саж., былъ устроенъ такой-же вѣздъ, но съ дополненіемъ, представившимъ самое эффектное и не имѣвшее себѣ подобія въ городѣ зрѣлище: укрѣпленный между штангами только одною и ночью совершенно невидимую проволокою, повисъ въ воздухѣ вѣзель изъ разноцвѣтныхъ, довольно крупныхъ, электрическихъ лампочекъ; на первый планъ выступалъ, выдаваясь изъ общаго фона, подвѣздъ губернаторскаго дома, съ настежь открытою парадною дверью, обитый крупными гирляндами изъ зелени и задрапированный яркими матеріями; по обѣ стороны подвѣзда стояли такіе-же, какъ у описанныхъ вѣздовъ по улицѣ, штанги съ государственными гербами и флагами и массою національныхъ флаговъ по бокамъ. Надъ подвѣздомъ былъ помѣщенъ значительныхъ размѣровъ вѣзель, въ царской порфирѣ, съ инициалами Ихъ Императорскихъ Величествъ, увѣчанная Императорскою короною; весь этотъ пунктъ имѣлъ, такимъ образомъ, видъ чрезвычайно художественно исполненный, ласкавшей зрѣніе триумфальной арки; затѣмъ зданіе губернскаго правленія также было украшено гирляндами изъ зелени, флагами, принадлежностями иллюминаціи и большимъ изящнымъ вѣзелемъ на балконѣ.

Какъ только зажглась иллюминація—описанная часть Сибирской сразу приковала къ себѣ всеобщее вниманіе. Вся она залилась такимъ обильнымъ огнемъ, что сдѣлалось свѣтло, точно днемъ. Моментально освѣтившійся электрическій вѣзель, въ срединѣ Сибирской, давалъ въ двухъ шагахъ полную иллюзію: вѣзель отдѣлился отъ всего остального, ничего не касался и повисъ въ воздухѣ, ничѣмъ не поддерживаемые, горѣли чудными—бѣлымъ, розовымъ и синимъ—огнями инициалы Кѣнценосной Четы; получился эффектъ необычайный, чисто, волшебный; далѣе, ряды блестящихъ точекъ—плошекъ—унизавшихъ оба другъ противъ друга, названнаго зданія, электрическія лампочки и огни остальныхъ вѣзелей—дополняли эффектъ иллюминаціи.

Красиво выглядѣлъ домъ Кибирева, рядомъ съ губ. типографіей, съ губ. чертежной наверху, —изящно разукрашенный и иллюминированный.

Не успѣла вспыхнуть иллюминація, какъ по городу стали нестись, точно раскаты грома, восторженные дружные крики ура. На бульварѣ оркестръ исполнилъ гимнъ „Боже, Царя храни“. Этихъ благоговѣнно чтимыхъ звуковъ только и ждалъ народъ, чтобы дать исходъ своему энтузіазму. Ни на минуту неумолкаемое ура сливалось съ новымъ и новымъ повтореніемъ дорогаго всѣмъ гимна. Тысячная толпа подхватывала его и пѣла однимъ грандіознымъ хоромъ подъ звуки оркестра; она знать не хотѣла конца исполненію гимна, и лишь подходили заключительные звуки, народъ новыми и настойчивыми криками требовалъ еще и еще гимнъ. Оркестръ, дѣлая краткіе перерывы для отдыха, опять принимался за дѣло и опять лились звуки „Боже, Царя храни“ и „Слався“. Но вотъ тѣ-же звуки и тѣ-же крики ликованія несутся съ другой стороны, какъ-бы отдаваясь грандіознымъ могучимъ эхомъ; но это не эхо: патріотическое ликованіе происходитъ у зданія реальнаго училища.

Для участія въ знаменательномъ торжествѣ были собраны тамъ хоры и музыканты всѣхъ учебныхъ заведеній, что составило болѣе 350 чел.; на эстрадѣ передъ училищемъ, подъ управленіемъ гг. Винарскаго и Сперанскаго эта масса дѣтей пропѣла нѣсколько разъ гимнъ „*Боже, Царя храни*“ и „*Слався*“ передъ изображеніемъ на экранѣ Ихъ Императорскихъ Величествъ. И надо было видѣть восторгъ дѣтей: съ какимъ они благоговѣніемъ и восхищеніемъ смотрѣли во время пѣнія на изображение Ихъ Величествъ, сознавая, что и они могутъ принимать участіе въ торжествѣ Россіи. Трудно описать выраженіе дѣтскихъ лицъ: въ этотъ торжественный моментъ, на нихъ отражался какой-то великій, необыкновенный подъемъ духа! Даже ученики изъ училища слѣпыхъ, не видя изображенія Ихъ Величествъ, но объятые этимъ всеобщимъ восторгомъ, съ благоговѣніемъ пѣли гимнъ. Вся площадь усыпана была народомъ, яблоку негдѣ упасть.

Здѣсь воодушевленіе исполнителей и народа имѣеть, такъ сказать, особенно живой источникъ: въ центрѣ великолѣпной царской порфиры—на экранѣ выступаютъ превосходно освѣщенные портреты: Молодыхъ Государя и Государыни, затѣмъ Ихъ же Величествъ съ прелестнымъ Августѣйшимъ Рввнкомъ, Августѣйшей Матери-Царицы и Цесаревича. Дорогія сердцу русскаго черты Монарха и Его Семьи дышатъ пріятливостью и безграничною добротою. Точно наэлектризованный съ высоко-волнующей грудью и усиленнымъ біеніемъ сердца, благоговѣнно всматривается народъ въ обожаемыя лица и, какъ только замолкаетъ хоръ кричить: «гимнъ! гимнъ!...» Что то сильно бодрящее, непосредственно и глубоко волнующее и затрогивающее всѣ фибры, разливается по народной массѣ при созерцаніи ея изображенія молодого Надежи Государя...

Во время пѣнія гимна все зданіе было прекрасно иллюминировано гирляндами изъ разноцвѣтныхъ лампіоновъ, звѣздъ въ окнахъ, стаканчиковъ по карнизамъ; были зажжены по всѣмъ окнамъ бенгальскіе огни

и жгли магній, отъ чего получался большой эффектъ. За загородкой у эстрады присутствовали почетные гости и высокопоставленные лица.

Восторгъ былъ всеобщій, порядокъ былъ образцовый; въ особенности довольны были дѣти, которымъ, по окончаніи пѣнія, были розданы въ пакетахъ гостинцы. Народъ такъ былъ доволенъ, что послѣ этого торжества, гдѣ только увидитъ нѣсколько учащихся—кричитъ имъ съ восторгомъ „ура“.

Очень величественное зрѣлищѣ представлялъ громадный, залитый яркими огнями щитъ съ инициалами Ихъ Императорскихъ Величествъ, установленный между колоннами Сибирской заставы, а также въ видѣ триумфальной арки—въ противоположномъ концѣ Сибирской улицы, у парка на набережной Камы. Многие, частные дома по Сибирской и др. улицамъ спорили между собою въ обилии освѣщенія и въ убранствѣ.

Перечисляемъ пункты, кромѣ уже указанныхъ, отличавшіеся блескомъ и оригинальностью украшеній и иллюминаціи.

Зданіе Маринской женской гимназій было прекрасно убрано флагами, гирляндами, величественнымъ вензелемъ Ихъ Императорскихъ Величествъ съ надписью „Боже Царя храни“ и т. п. и было блестяще иллюминировано.

Въ общемъ украшеніе гимназій представляло изящное и эффектное зрѣлище, которымъ публика невольно любовалась; зданіе женской прогимназій, имѣя надъ подъѣздомъ большой художественный и прекрасно освѣщенный вензель съ надписью „Боже Царя храни“, по всему фасаду утопало во флагахъ и гирляндахъ зелени; иллюминація по карнизамъ—яркая и обильная; мужская гимназія, съ превосходными вензелями и освѣщеніемъ, также останавливала на себѣ большое вниманіе; техническое желѣзнодорожное училище роскошно иллюминировано и украшено вензелями и флагами, съ эстрадою у центра, на которой воспитанниками исполнялись патріотическіе гимны; и другія учебныя заведенія были прекрасно иллюминированы и изукрашены вензелями и транспарантами; пристани на Камѣ и пароходы рисовались и очерчивали городъ огненною эффектною линіей, съ развѣвающимися надъ нею безчисленными флагами. На домѣ И. И. Любимова, противъ духовнаго училища красовался громадный, прекрасно освѣщенный, вензель Ихъ Императорскихъ Величествъ, надъ которымъ два, крупной величины, ангела, съ обѣихъ сторонъ, поддерживали царскую корону; тюремное отдѣленіе выставило, во всѣхъ окнахъ, транспаранты съ вензелями Ихъ Императорскихъ Величествъ и патріотическими надписями, портретами Державной Четы, Государыни Императрицы Маріи Феодоровны и Наслѣдника Цесаревича. Домъ губ. земства былъ украшенъ громаднымъ роскошнымъ вензелемъ, флагами, гирляндами, орлами, губ. гербами и былъ иллюминированъ блестяще; домъ противъ губернаторскаго дома, гдѣ вверху—управленіе акцизными сборами былъ залитъ яркими огнями отъ стаканчиковъ и плошекъ; на подъѣздѣ выдѣлялся

большой красивый венець съ рельефно выступавшими инициалами Державной Четы; первый этажъ дома—магазинъ Аллина имѣлъ во всѣхъ окнахъ прозрачные художественно сдѣланные транспаранты съ венецельнымъ изображеніемъ Ихъ Императорскихъ Величествъ и, далѣе, съ различными патріотическими надписями; иллюминація магазина прекрасно способствовала эффектному впечатлѣнію отъ украшеній и общаго убранства. Зданіе уѣздной земской управы, убранное по всему фасаду съ большимъ вкусомъ эффектно освѣщено, равно и дома Тупицына, Аксенова и друг. лицъ. Вокзалъ Уральской желѣзной дороги, по всей линіи блестяще иллюминированный, съ изящнымъ венецельмъ въ центрѣ и съ особенно эффектно иллюминированными, по карнизамъ, башнями, утопавшій въ огняхъ имѣлъ съ рѣдки видъ просто замѣчательный: зданіе представлялось какимъ-то сказочнымъ, прелестной архитектуры, замкомъ. Управление 1 акцизнаго округа отличалось чрезвычайно художественно исполненнымъ, мягкихъ тоновъ, венецельмъ, установленномъ надъ рѣшеткою двора; магазинъ П. С. Досманова, на Черномъ рынкѣ, утопалъ во флагахъ и зелени и, вообще, былъ эффектно разукрашенъ—двумя ярусами, причемъ вверху и внизу горѣли обильными, но не рѣжущими глазъ, огнями два прекрасныхъ венецеля. Кстати, усердіемъ г. Досманова, какъ старосты Воскресенской церкви, церковь эта, по всей окружности ограды и надъ главными воротами, была убрана крупными, пышно развѣвавшимися, національными и государственными, флагами. Домъ пермскаго гор. общ. управленія приковывалъ къ себѣ всеобщее вниманіе: богатый венець въ центрѣ, на углу, сплошные огни по карнизамъ и яркія электрическія звѣзды на простѣнкахъ—дѣлали все зданіе волшебнокрасивымъ: картину дополнялъ такой-же венець у входа въ театральныи садъ, противъ гор. дома, черезъ улицу; надъ балкономъ городского театра—такой-же роскошный электрическій венець; бульваръ при общественномъ собраніи былъ залитъ огнями и разукрашенъ массою флаговъ и многими венецельми; мило было убрано зданіе Благороднаго собранія большими флагами и гирляндами изъ зелени, обвившими всю колоннаду, и украшено большимъ и малымъ венецельми.

Шегольнулъ блескомъ и богатствомъ убранства и, вообще, празднованіемъ домъ бр. Ибатуллиныхъ, на Слудкѣ: масса флаговъ и друг. украшеній и роскошная иллюминація выдвигали все зданіе на особое мѣсто. Но главный эффектъ заключался въ превосходномъ, во весь ростъ, въ естественную величину, портретѣ Государя Императора Николая Александровича,—особымъ способомъ освѣщенномъ. Портретъ производилъ впечатлѣніе необычайное; масса народа толпилась у портрета; впечатлѣніе усугублялось еще тѣмъ, что приглашенный владѣльцами дома военный оркестръ безпрерывно игралъ гимнъ и другія патріотическія произведенія музыки. Народъ былъ въ восторгѣ и оглашалъ воздухъ шумнымъ могучимъ «ура».

Нѣсколько фотографовъ-любителей и профессионаловъ сдѣлали много снимковъ съ главныхъ пунктовъ города.

Но до сихъ поръ рѣчь все идетъ о, болѣе или менѣе, центральныхъ частяхъ города, зажиточныхъ и богатыхъ пунктахъ. Было-бы, однако, грѣшно обойти молчаніемъ окраины и предмѣстья города, самые отдаленные и глухіе уголки его. А, вѣдь и тамъ бѣдный неимущій людъ не отставалъ отъ общерусскаго праздника и какъ умѣлъ и былъ въ состояніи, принималъ участіе въ чествованіи Царскихъ дней. Убогонкій вензелекъ изъ обрѣзковъ цвѣтной бумаги и пихты выставлены на видѣйшемъ мѣстѣ, всегда украшающій домъ, не дорогой портретъ Царя съ Царицей, крошечныя флаги, крошечныя плашки и свѣчи—таково посылное убранство окраинныхъ домиковъ и избушекъ. Но все это—поистиннѣ цѣнный, одухотворенный вкладъ въ общую—сокровищницу русскаго патриотизма, сокровищницу—всенародной любви къ Царю.

15 мая, пятью соединеннымъ хорами: архіерейскимъ, Воскресенской, слудской, богадѣленской и пріютской церковей, подъ управленіемъ г. Винарскаго, были, исполнены съ оркестромъ: «Боже, Царя храни» и «Славься, славься, нашъ Русскій Царь», и подъ управленіемъ г. Городцова (безъ оркестра): «Съ нами Богъ и Царь Державный», «Многи лѣта, православный Русскій Царь», «Въ бурю, во грозу» и «Слава не небѣ солнцу высокому». Первый разъ эти піесы съ повтореніями были исполнены отъ 7—8 час. веч., а затѣмъ вся программа, по требованію публики, была исполнена снова, съ неоднократными повтореніями, въ 11 часу вечера.

16 мая, въ городскомъ театрѣ та-же программа исполнена была подъ управленіемъ гг. Винарскаго и Городцова хорами и оркестрами: женской гимназіи, прогимназіи, мужской классической гимназіи, реального училища и технического училища.

Всѣ три дня шли въ город. театрѣ спектакли, съ постановкою извѣстной пьесы Полевого «Парапа-Сибирячка», для учащихся (первый и третій день) и народа (второй). Театръ былъ переполненъ зрителями, требовавшими многократнаго повторенія гимна. На второй день 15-го, масса учащихся шумно веселилась на своемъ праздникѣ—въ обширномъ саду губернскаго земства.

Военный оркестръ музыки и пѣсенники всѣ три вечера шли по улицамъ, играли и пѣли,—сопровожаемые толпами народа и молодежи. 16 мая на Камѣ, при огромномъ стеченіи народа на берегу, былъ сожженъ фейерверкъ. Въ паркѣ на набережной была устроена городскимъ управленіемъ ложа, богато и прекрасно убранная коврами, зеленью и флагами, куда ко времени сожженія фейерверка прибылъ г. начальникъ губерніи П. Г. Погодинъ съ семействомъ. Въ паркѣ царило большое оживленіе. Публика долго гуляла и веселилась.

Уже далеко за полночь, а народъ все еще ходилъ, занявши, главнымъ образомъ, сплошь всю Сибирскую; экипажи движутся шагомъ

двумя вереницами, взадъ и впередъ, у самыхъ обочинъ тротуаровъ. Отдѣльныя большія группы народа и учащихся, проходя мимо губернагорскаго дома, неизмѣнно кричатъ ура; у этого дома населеніе, съ явнымъ сознаниемъ, выражаетъ съ особенною силою свои патріотическія чувства; при этомъ господствуетъ полнѣйшій, самый образцовый порядокъ; веселіе народа, казалось, границъ не имѣетъ.

Три дня и три ночи,—такъ какъ и большая часть ночей проходила вѣ дома,—прошли какъ мигъ—въ неслыханномъ, безпрерывномъ, общемъ ликованіи.

Второй день не уступаетъ первому, третій—имъ обоимъ. Никто не знаетъ и знать не хочетъ усталости, никто не хочетъ растаять съ настоящимъ, рѣдкимъ по возвышенности чувствъ состояніемъ и, кажется, готовъ еще продолжать этотъ славный, по истинѣ, Царскій праздникъ. Этотъ праздникъ уже занесенъ исторіей на одну изъ самыхъ свѣтлыхъ своихъ скрижалей, и поколѣніемъ поколѣнію будутъ передаваться трогательные рассказы о коронованіи Императора Николая Второго и о сопровождавшемъ его, даже на Руси рѣдкомъ, взрывѣ народной восторженной любви къ Царю.

---

Воспитанники и воспитанницы всѣхъ учебныхъ заведеній г. Перми вообще и въ частности мужской и женской гимназій принимали самое живое участіе въ празднованіи священнаго Коронованія Ихъ Императорскихъ Величествъ. Наканунѣ дня св. Коронованія, въ церкви при мужской гимназій было совершено всенощное бдѣніе, а 14 мая божественная литургія, на которой въ полномъ составѣ, въ парадныхъ формахъ, присутствовали начальствующіе, учащіе и учащіяе обѣихъ гимназій. Послѣ обѣдни всѣ разошлись по домамъ съ радостно трепетнымъ ожиданіемъ въ сердцахъ благовѣсти о томъ, подъ невыразимымъ впечатлѣніемъ чего въ это время находились всѣ россияне. Наконецъ въ третьемъ часу соборный колоколъ, дружно подхваченный звономъ изъ другихъ церквей, возвѣстилъ жителямъ Перми о совершившемся съ помощью Божіей св. Коронованіи. Актъ этотъ, заставившій обратить на себя вниманіе всѣхъ культурныхъ государствъ міра, при своемъ глубокомъ религіозномъ смыслѣ, имѣетъ важнѣйшее значеніе въ государственной жизни русскаго народа. Императоръ Всероссійскій, Богомъ избранный Мвропомазанникъ, вступилъ въ священно таинственный союзъ съ своимъ государствомъ, съ душою совѣстью всего Его многомилліоннаго народа. Теперь Онъ, вступивши на прародительскій престолъ, вооружившись всѣми священными атрибутами царской власти, всталъ во главѣ великой земной миссіи славяно-русскаго государства. Неописуемая радость вѣрноподданныхъ Его, восторженное ура, которое неумолкаемо раздавалось въ продолженіи трехъ дней и потрясало необозримую территорию русскаго государства, есть выраженіе какъ вѣрно подданичес-



кихъ чувствъ Государю, такъ и сознание великаго значенія русскаго Вѣнценосца. Это сознание искренне, хотя частью и инстинктивно, отзывалось въ сердцахъ и дѣтей, родившихся въ нѣдрахъ св. Руси. По звону церковному, снова гимназическій храмъ переполнился учащими и учащимися, пришедшими теперь сюда возблагодарить Всевышняго за ниспосланную милость, которую Онъ излилъ въ этотъ день на наше отечество. Благодарственный Господу Богу молебень закончился провозглашеніемъ многолѣтія здравія, благоденствія Боговѣнчанному Монарху Вѣнценосной Супругѣ Его, Августѣйшей Ихъ Матери, Наслѣднику и всему Царствующему дому. По окончаніи церковной службы воспитанники и воспитанницы, во главѣ съ г. директоромъ и начальницей, собрались въ актовомъ залѣ гимназій, и здѣсь учащимися въ многочисленномъ составѣ, вмѣстѣ съ гимназическимъ оркестромъ, троекратно былъ исполненъ народный гимнъ, послѣ котораго раздавалось дружное, долго неумолкавшее восторженное ура. Затѣмъ г. директоръ, онъ же председатель педагогическаго и попечительнаго совѣтомъ женской гимназій, въ краткой, но прочувствованной рѣчи разъяснилъ учащемуся юношеству значеніе Коронаціи вообще, въ частности для русскаго народа и юношества.

На рѣчь послѣдовало выраженіе самаго искренняго, восторженнаго сочувствія со стороны всѣхъ присутствующихъ: крики восторга, дѣтскаго ликованія наполнили общирный залъ гимназій. Послѣ того совмѣстными хорами мужской и женской гимназій, вмѣстѣ съ оркестромъ, исполненъ былъ снова народный гимнъ и друг. патриотическія пьесы. Подъемъ духа въ присутствующихъ наблюдался необычайный: крики восторга массы слушателей сливались съ гуломъ музыки, колокольнаго звона и шумомъ народа, который собрался въ это время толпой у зданія гимназій. Въ заключеніе учащимся были розданы лакомства, при чемъ воспитанницамъ женской гимназій — на средства г-жи почетной попечительницы Елизаветы Гавриловны Погодиной.

Вечеромъ того-же дня, по приглашенію г. директора реальнаго училища, воспитанники и воспитанницы гимназій, какъ сказано выше участвовали въ торжественной оваціи передъ зданіемъ реальнаго училища.

Во второй день 15 мая воспитанники и воспитанницы снова были собраны въ актовомъ залѣ мужской гимназій. Соединенными хорами и оркестромъ были исполнены „Боже, Царя храни“ и „Славься“. Снова ура неумолкаемо оглашало залъ, снова восторгъ молодежи былъ неопикуемъ. Тутъ преподавателемъ мужской гимназій г. Звѣревимъ была прочитана рѣчь, въ которой онъ познакомилъ учащихся довольно подробно съ исторіей коронаванія русскихъ государей и съ порядкомъ совершенія этого великаго священнодѣйствія. За нимъ г. инспекторъ гимназій, С. Я. Дроздовъ, сказалъ рѣчь о значенія событія.

Въ тотъ-же день съ 4 час. до 11 гимназисты и гимназистки вмѣстѣ съ своими воспитателями и воспитательницами праздновали коронацію

въ земскомъ саду, куда они вмѣстѣ съ воспитанниками другихъ среднихъ учебныхъ заведеній (также духовной семинаріи и женскаго епархіальнаго училища) приглашены были представителями пермскаго губернскаго земства. Шествіе учащихся въ садъ правильными рядами, подъ звуки музыки гимназическаго оркестра, носило веселый, торжественный характеръ.

Празднество началось исполненіемъ народнаго гимна, опять соединеннымъ хоромъ, подъ звуки большого оркестра, составленнаго изъ учениковъ гимназіи, реального училища и технического. Исполненіе сопровождалось взрывами восторга и ликоваія. Затѣмъ всѣмъ предложено было угощеніе: чай и лакомства. Любезность хозяевъ была безгранична. Настроеніе дѣтей было восторженно. Подъ сѣнью свѣжераспустившихся деревьевъ, на лужайкахъ подъ открытымъ небомъ, на свѣжемъ воздухѣ въ своей собственной тѣсной семьѣ было привольно: всѣ вдоволь рѣзались, играли подъ звуки неумолкаемо игравшаго оркестра военной музыки. На нарочно для того приготовленной эстрадѣ были устроены оживленные танцы; при чемъ въ шестой пестрой фигурѣ кадрили не стѣснило танцующихъ развернутся длинной, непрерывной цѣпью по обширному саду. Гуляніе закончилось при самыхъ радужныхъ проводахъ со стороны распорядителей и всеобщимъ пѣніемъ «Боже, Царя храни» предъ здаеніемъ губернскаго земства, прекрасно иллюминированнымъ. Въ самомъ пріятномъ настроеніи дѣти вышли изъ сада церемоніальнымъ маршемъ въ рядахъ; ихъ сопровождали оркестръ мужской гимназіи и военной музыки, попеременно игравшихъ маршъ.

На третій день, 16 мая, по инициативѣ госпожи почетной попечительницы женской гимназіи Е. Г. Погодиной, въ городскомъ театрѣ для учащейся молодежи былъ данъ бесплатный спектакль. Шла извѣстная патріотическая драма: „Параша-Сибирячка“. Сама пьеса, игра любителей—все это вполнѣ гармонировало съ настроеніемъ воодушевленныхъ зрителей. Лишь только поднялся занавѣсъ, какъ всѣ встали и выслушали народной гимнъ, исполненный соединенными оркестрами и хорами всѣхъ учебныхъ заведеній. Спектакль почтили своимъ присутствіемъ его превосходительство г. начальникъ губерніи П. Г. Погодинъ съ супругой и семействомъ. Во время антрактовъ дѣтямъ были розданы лакомства. По окончаніи спектакля соединенными хорами—мужскими и женскими, прекрасно спетованными для того подъ управленіемъ г. Градцова, отлично исполнены были многія патріотическія пьесы, а именно: „Слався“, „Многи лѣта, Православный русскій Царь“, „Въ бурю-во грозу“, „Слава“. Такимъ образомъ, дѣти вышли изъ театра преисполненные искренняго патріотическаго воодушевленія.

---

**Г. Екатеринбургъ.** Около половины второго часа 14 мая раздался благовѣстъ съ колокольной кафедральнаго собора, извѣстившій всѣмъ гражданамъ нашего города о совершившемся счастливымъ событіи—Свя-

ценномъ Коронованіи Ихъ Императорскихъ Величествъ Государя Императора и Государини Императрицы. Массы экипажей и пѣшаго люда потянулись по разукрашеннымъ флагами, зеленью и шитами улицамъ на Соборную площадь, гдѣ имѣло быть совершенно благодарственное Господу Богу молебствіе.

Площадь украшала триумфальная арка, весьма изящно убранная зеленью увѣнчанная золотыми двухглавыми орлами, освѣявшими писаннаго красками двухглаваго орла, на груди котораго помѣщенъ щитъ съ вензелевымъ изображеніемъ именъ Ихъ Императорскихъ Величествъ, и декорированная гербами города екатеринбурга. За аркой высился помостъ, усыпанный зеленью и украшенный хвойными деревьями, балюстрада котораго была задрапирована краснымъ сукномъ. На помостѣ помѣщались приготовленные аналои для совершенія молебствія.

Обширная соборная площадь была сплошь усыпана народомъ: тутъ находились представители судебныхъ и правительственныхъ учреждений, ученики всѣхъ Екатеринбургскихъ среднихъ и высшихъ мужскихъ и женскихъ учебныхъ заведеній со всѣмъ училищнымъ персоналомъ во главѣ, мѣстный гарнизонъ со своими начальниками, представители мѣстной прессы, интеллигенція и массы купечества, мѣщанства, мастеровыхъ и проч.

Самая погода, пасмурная и дождливая, какъ бы сочувствуя великости торжественнаго дня, прояснилась и выглянувшее изъ за облаковъ солнце облило своими лучами и блестящее шитье мундирныхъ воротниковъ, и разнообразныя туалеты дамъ, придавши, не поддающуюся описанію, красоту всей этой картинѣ.

При звонѣ колоколовъ, около двухъ часовъ дня, прибылъ преосвященный Симеонъ и прослѣдовалъ въ соборъ, откуда, предшествуемый иконами, хоругвями, и всѣмъ наличнымъ составомъ духовенства въ блестящихъ золото-парчевыхъ ризахъ, сопровождаемый радостнымъ колокольнымъ звономъ и оркестромъ музыки мѣстнаго гарнизона, вступилъ на эстраду и молебствіе началось...

По окончаніи молебствія съ коленопреклоненіемъ и провозглашеніемъ многолѣтія послѣдовалъ церковный парадъ. Ученики гимназіи, реальнаго училища, при звукахъ своихъ собственныхъ, сформированныхъ изъ учениковъ, оркестровъ и ученики городскихъ училищъ прошли церемональнымъ маршемъ, а на колокольныхъ всѣхъ церквей начался праздничный звонъ...

Наступилъ восхитительный вечеръ, закончившій первый день Священнаго Корованія; массы экипажей и пѣшеходовъ, любующихся иллюминаціей, наполнили городскія улицы. Отмѣтимъ тѣ зданія, которыя были особенно изящно и блестяще иллюминированы и электричествомъ и транспарантами, и разноцвѣтными фонарями и шкаликами.

Изъ церквей особенно выдѣлялась церковь Вознесенія Христова; изъ зданій: Общественное собраніе, Контора Государственнаго банка,

Тюремный замокъ, Волжско-Камскій банкъ, Гимназіи и Реальное училище, Городская и Земская управы, Окружный судъ, Горное правленіе и Уральское училище, Лабораторія, дома главнаго Начальника и главнаго лѣсничаго, первая и вторая полицейскія части; домъ Кыштымскихъ заводовъ, въ которомъ помѣщаются управленіе жел. дор. съ вѣтвью Екатер-Челябинскъ и редак. „Екат. Нед.“ и Электрическая ст. Изъ домовъ, принадлежащихъ частнымъ лицамъ, обращали на себя вниманіе иллюминація дома г. Липина, гг. Симановыхъ, г. Телѣгина. г. Дрожжилова, магазинъ г. Давыдова и д. Г. Г. Казанцева. Верхъ-же красоты и изящества представляла собой роскошная электрическая иллюминація желѣзнодорожныхъ мастерскихъ (плотина) Безпрерывно мѣняющія свой цвѣтъ лампочки, то сверкающія брилліантами, то блестящія рубинами, изумрудами и сапфирами; пылающія вазы и залитыя брилліантовыми огнями вензель Ихъ Императорскихъ Величествъ были прекрасны.

Радостные клики „ура!“ передъ транспарантами съ изображеніями Ихъ Императорскихъ Величествъ и стукъ экипажей только и нарушали по временамъ, тишину чуднаго майскаго вечера; абсолютное отсутствіе пьяныхъ или какихъ-бы то ни было признаковъ разгула, образцовый порядокъ на улицахъ, не взирая на тысячныя толпы, все это своей торжественностію напомнило намъ Святую Пасхальную ночь...

**Г. Камышловъ.** Радостно и весело, какъ и во всей Руси, отпраздновано у насъ торжество Священнаго Коронованія Ихъ Императорскихъ Величествъ. 14 мая, по полученіи отъ г. Начальника Пермской губерніи извѣщенія, мѣстнымъ духовенствомъ въ соборѣ былъ отслуженъ молебенъ. Въ то-же время, на домѣ городского общества былъ выкинутъ на 10 минутъ бѣлый флагъ и съ этого момента началось украшеніе города. Торговля немедленно прекратилась во всѣхъ лавкахъ. Вечеромъ зажжена была иллюминація. 15 мая былъ совершенъ крестный ходъ со св. иконами изъ всѣхъ церквей и, по окончаніи литургіи въ соборѣ, направился отсюда къ Александровской часовнѣ, гдѣ было отслужено молебствіе. По окончаніи молебна, хоръ пѣвчихъ и музыка противъ дома городского общества исполнилъ гимнъ „Боже, Царя храни“. Пѣсенники изъ нижнихъ воинскихъ чиновъ пѣли національныя пѣсни. Ученикамъ всѣхъ учебныхъ заведеній и дѣтскаго пріюта, въ гор. дѣтскомъ саду, раздавались угощеніе и книги. Бѣднымъ былъ обѣдъ въ городской богадѣльнѣ. Для народа давались бесплатныя представленія въ циркѣ.

Вечеромъ снова была большая иллюминація. 16 мая—такое же представленіе въ циркѣ для народа и иллюминація.

Жители украсили дома свои флагами, вензелями, транспарантами, гирляндами, коврами, плошками. Всѣ три дня народъ ликовалъ и шумно праздновалъ радостное событіе.

**Г. Кунгуръ.** Къ 8 часамъ утра 14 го мая, всѣ городскіе дома, учебныя заведенія и друг. учрежденія, а также лавки и весь корпусъ гостинаго двора, богадѣльня и пріюты эффектно разукрасились флагами,

гирляндами зелени, щитами и транспарантами. Ровно въ 9 часовъ въ соборѣ послышался благовѣстъ и тотчасъ-же во всѣхъ церквахъ загудѣли колокола. Всѣ церкви были переполнены молящимися, особенно многолюдно было въ Благовѣщенскомъ соборѣ, гдѣ служилъ настоятель собора протоіерей о. Михаилъ Холмогоровъ, при участіи прочихъ соборныхъ священниковъ съ двумя діаконами; пѣлъ мѣстный хоръ пѣвчихъ и любительницы; прекрасное пѣніе соотвѣтствовало торжественной службѣ; послѣ причащеннаго стиха, протоіерей Холмогоровъ, въ проповѣди своей о Коронованіи и муропомазаніи на царство Императорской четы, объяснилъ всѣмъ собравшимся въ храмѣ значеніе Коронованіи и муропомазанія. Проповѣдь эту слушали съ особымъ вниманіемъ, такъ-какъ многимъ пришлось слышать такое интересное поученіе въ первый разъ въ жизни.

16-го мая, въ 12 часовъ дня, въ гор. Кунгурѣ, въ послѣдній день празднованія Священнаго Коронованія Ихъ Императорскихъ Величествъ открытъ музей общества пчеловодства. Музей временно помѣщенъ въ саду предсѣдателя общества Л. И. Сартакова, въ особо устроенномъ шатрѣ, такъ какъ постоянного зданія еще нѣтъ. Садъ и шатеръ были украшены флагами, гирляндами, и т. п.; въ серединѣ шатра на одной изъ стѣнъ помѣщена икона съ лампадой для молебна, а по бокамъ— портреты Ихъ Императорскихъ Величествъ Государя Императора Николая Александровича и Государыни Императрицы Александры Ѳеодоровны, украшенные зеленью и флагами; по другимъ стѣнамъ и съ боковъ находились пчеловодные принадлежности, около стѣнъ—улья и образцы меду. Съ 11 часовъ утра начали собираться въ садъ: духовенство, члены общества пчеловодства и друг. лица; въ 12 часовъ предсѣдатель общества Сартаковъ объявилъ собраніе открытымъ и прочиталъ журнальное постановленіе совѣта общества пчеловодства, коимъ опредѣлено: во 1-хъ) въ настоящій знаменательный для общества день приобрѣсти иконы святителя Николая чудотворца и св. парицы Александры, въ дни памяти которыхъ празднуется тезоименитство Ихъ Величествъ и 2) открытъ сего числа въ г. Кунгурѣ музей пчеловодства въ ознаменованіе празднованія дня Священнаго Коронованія Ихъ Императорскихъ Величествъ. Затѣмъ былъ отслуженъ молебенъ съ провозглашеніемъ многолѣтія Государю Императору и всѣму Царствующему Дому.

**С. Веретье**, Солкамскаго уѣзда. Празднованіе Священнаго Коронованія Ихъ Императорскихъ Величествъ Государя Императора Николая Александровича и Государыни Императрицы Александры Ѳеодоровны было совершено у насъ торжественно. Наканунѣ, 13 мая, въ мѣстной церкви была совершена торжественная всеобщая, а въ день Св. Коронованія, по полученіи извѣщенія о совершившемся событіи, въ 2 часа дня,— молебеніе. Вечеромъ церковь была красиво иллюминирована.

Особенно выдавалось своею торжественностью празднованіе Св. Коронованія на близлежащихъ заводахъ г. Любимова—содовомъ и соле-

варенномъ. Въ 4 часа дня, 14 мая, на дворѣ содоваго завода, около громаднаго бѣлаго щита, украшеннаго портретами Государя и Государыни и задрапированнаго красною матеріею и гирляндами изъ зелени, при громадномъ стеченіи народа изъ селъ Ленвы и Веретьи и всѣхъ служащихъ и рабочихъ обоихъ заводовъ, было совершено молебствіе; послѣ чего отъ заводууправленій рабочихъ было предложено угощеніе на столахъ, устроенныхъ для рабочихъ содоваго завода въ зданіи мастерскихъ, а солевареннаго—на площади завода, ученикамъ-же мѣстнаго заводскаго училища, въ помѣщеніи училища—чай и десертъ. Всѣ заводскія и жилыя зданія были весьма красиво убраны щитами, вензелями, флагами и гирляндами изъ хвои, а вечеромъ иллюминаваны: зданіе содоваго завода, большой каменный жилой домъ и главный домъ—электрическими лампочками, а гавань (береговое укрѣпленіе), на разстояніи почти полверсты—плошками. Особенно выдавался своимъ величественнымъ видомъ и красотой вензель съ инициалами Государя и Государыни, устроенный изъ электрическихъ лампочекъ, на западной стѣнѣ громаднаго зданія содоваго завода. Предъ большимъ каменнымъ домомъ содоваго завода, украшенномъ щитами и вензелемъ Государя и Государыни, ученики мѣстнаго училища пѣли „Боже Царя храни“ и „Слався“. Гуляющей публики была масса и восторгъ ея неописуемъ. Видъ на заводы изъ Усоляя поражалъ своимъ величіемъ и красотой.

**3. Везезники, 14 мая.** Весь рабочій людъ еще съ утра 14 мая толпился около завода, ожидая полученія извѣстія о совершеніи священнаго Коронованія Ихъ Императорскихъ Величествъ. Какъ только извѣстіе это было получено, весь народъ успѣшилъ воздать благодареніе Всевышнему за благополучное совершеніе Коронованія. Во дворѣ завода, гдѣ должно было происходить молебствіе, на прекрасно задрапированной стѣнѣ зданія были помѣщены портреты Государя Императора и Государыни Императрицы, украшенные флагами и зеленью съ изображеніемъ вензеля Ихъ Императорскихъ Величествъ. Молебствіе совершалъ священникъ веретійской церкви вмѣстѣ съ діакономъ, и пѣлъ хоръ заводскихъ пѣвчихъ; на молебнѣ присутствовали: администрація завода, служащіе, рабочіе и масса посторонней публики; послѣ молебствія, всѣмъ рабочимъ было предложено угощеніе, состоящее изъ водки, браги и пирога. При этомъ священникъ веретійской церкви о. Богословскій сказалъ слово о значеніи для русскаго народа великаго дня священнаго Коронованія, а управляющій завода г. Самосатскій предложилъ тостъ за Государя Императора и Государыню Императрицу. Дружные, несмолкаемые крики „ура!“ были отвѣтомъ на этотъ тостъ. Довольство и радость было написано на лицахъ всѣхъ рабочихъ.

Всѣ дома въ этотъ день, не исключая варницъ и соляныхъ амбаровъ, были украшены множествомъ флаговъ, а нѣкоторые даже отличались своимъ убранствомъ; такъ, напр., на фасадѣ содоваго завода, украшенномъ флагами и зеленью, былъ сдѣланъ вензель Государя

Императора и Государыни Императрицы, состоявшій весь изъ электрическихъ лампочекъ, изъ которыхъ состояла также и корона. По сторонамъ вѣнзеля были транспаранты со словами: „Боже, Царя храни!“

Помѣщеніе для служащихъ, такъ называемая садовская казарма (60 саженъ длины) вся была убрана флагами; на протяженіи всей казармы спускалась фестонами гирлянда изъ зелени, съ подвѣшенными къ ней электрическими лампочками, что при освѣщеніи придавало видъ какъ бы одной ярко свѣтящейся гирлянды. По серединѣ зданія возвышался, сдѣланный изъ зелени и цвѣтовъ, вѣнзель Ихъ Императорскихъ Величествъ съ короной; а на боковыхъ балконахъ транспаранты съ надписью: „Боже, Царя храни“ съ золоченой короной на верху. Но лучшимъ убранствомъ отличался главный домъ управляющаго, выходящій на р. Каму. Множество флаговъ развѣвалось на домѣ, колонны балкона были обвиты зеленью и цвѣтами, между средними колоннами красовался транспарантъ, на задрапированномъ бѣломъ фонѣ котораго ярко выдѣлялся освѣщенный электрическими лампочками вѣнзель Ихъ Императорскихъ Величествъ, исполненный синимъ и краснымъ цвѣтами составляя, такимъ образомъ, цвѣтъ національныхъ флаговъ. Сверху вѣнзеля, надъ короной, виднѣлись слова „Боже, Царя храни“, а внизу подъ лавровой вѣткой: „14 мая 1896 года“; по всему балкону на верху шла гирлянда изъ зелени и цвѣтовъ; такая же гирлянда спускалась подъ транспарантами. Отъ балконовъ флигелей, расположенныхъ по сторонамъ главнаго дома, шли гирлянды изъ разноцвѣтныхъ электрическихъ лампочекъ; эти гирлянды, постепенно возвышаясь, при соединеніи образовали какъ-бы маленькую корону. По всей гавани было разставлено множество плошекъ; на маякѣ горѣлъ электрической фонарь. Вечеромъ, когда зажгли всѣ эти огни, Березники представляли очень красивый, даже эффектный видъ, особенно съ рѣки Камы, въ которой отражались перебивающіеся огоньки. Погода была великолѣпная, хотя днемъ набѣгали тучки, но къ вечеру разсѣялись и воздухъ былъ чистъ, потому-что не было дыму отъ заводскихъ трубъ. Масса публики толпилась на гавани и около казармы; многіе вѣзжали въ лодкахъ на Каму, чтобы полюбоваться издали такимъ роскошнымъ, небывалымъ на Березникахъ, зрѣлищемъ. Приходили и изъ прилегающихъ селеній посмотреть на иллюминацію, продолжавшуюся до часа ночи. Надо замѣтить, что не было ни шума, ни драки, только кое-гдѣ раздавались веселыя пѣсни. Красиво также былъ иллюминированъ вокзалъ станціи Березники, находящейся выше содоваго завода, а вдали, въ Дедюхинѣ, виднѣлась освѣщенная церковь. Въ противоположной сторонѣ выдѣлялись иллюминированный желѣзнодорожный вокзалъ и веретійская церковь.

Не были забыты въ этотъ день и дедюхинскіе рабочіе, которымъ точно также предложено было угощеніе, а также ученики и ученицы Березниковской школы. Благодаря заботамъ бывшей попечительницы школы г. Самосатской, всѣмъ ученикамъ и ученицамъ школы было

роздано по мѣшечку съ лакомствами и въ память о великомъ праздникѣ обѣщано по книгѣ и картинѣ, тотчасъ по полученіи таковыхъ изъ земства. Кромѣ того, учителемъ школы были показаны туманныя картины, которыя доставили удовольствіе дѣтямъ; съ радостными и веселыми лицами возвращались они домой.

**Нытвинскій заводъ**, Оханскаго уѣзда. 14 мая съ утра заводъ украсился флагами и на площади около церкви толпился народъ. Въ 2½ часа по полудни земскимъ начальникомъ была получена телеграмма о благополучно совершившемся священномъ коронованіи Ихъ Императорскихъ Величествъ и тотчасъ на площади былъ отслуженъ молебенъ. Вечеромъ заводъ иллюминированъ.

15 мая съ 11 часовъ утра былъ актъ въ земскомъ училищѣ, во время котораго хоръ мѣстныхъ пѣвчихъ исполнилъ гимнъ „Боже, Царя храни“, — „Славься“..., „Коль славенъ“ и др.

Съ 2-хъ часовъ дня, по инициативѣ земскаго начальника, было устроено народное гулянье на средства, пожертвованныя камскимъ акціонернымъ обществомъ и княземъ Голицынымъ. Во время гулянья пѣлъ хоръ пѣсенниковъ, игралъ оркестръ музыки и была раздача сластей дѣтямъ и женщинамъ и пива мужчинамъ. Кромѣ того, на площади были устроены гигантскіе шаги, карусели и столбъ для лазанья, при чемъ роздано было до 20 призовъ. Погода была прекрасная, народу на гулянье собралось очень много—даже изъ окольныхъ деревень, до глубокой ночи раздавалось на площади громкое „ура“ и пѣнье развеселивагося народа.

**Изъ Знаменской волости**, Ирбитскаго уѣзда. Приговоромъ знаменскаго волостного схода отъ 9 мая, между прочимъ, единогласно опредѣлено: въ ознаменованіе Священнаго Коронованія Ихъ Императорскихъ Величествъ приобрести на средства мірскихъ суммъ волости икону св. угодниковъ Николая и царицы Александры съ кіотомъ, которую и поставить въ присутственную комнату волостного суда и ежегодно совершать молебствіе о здравіи и долгоденствіи во дни тезоименитства Ихъ Императорскихъ Величествъ; кромѣ того, устроить въ день священнаго Коронованія народное гуляніе, собравъ деньги на этотъ предметъ по добровольной подпискѣ. При малочисленности населенія знаменской волости, подписка, однако, дала 110 руб.

14 го мая, въ день Священнаго Коронованія, волостное правленіе было очень хорошо украшено портретами Ихъ Императорскихъ Величествъ, зеленью и проч. На площади передъ волостнымъ правленіемъ были устроены столы съ угощеніемъ для народа. По полученіи копій съ телеграммы о благополучно совершившемся Коронованіи началась пальба изъ пушки и ружей. Народъ оживился; когда раздался колокольный звонъ, народъ крестился и громко повторялъ: „Слава Тебѣ, Господи! слава Тебѣ!“ По окончаніи молебствія, на площади противъ зда-



нія волостного правленія, пушечные выстрѣлы не прекращались до самаго разсвѣта. Затѣмъ были приглашены ученики звѣревской церковно-приходской школы, которые подъ управленіемъ мѣстнаго діакона и при участіи священниковъ пропѣли три раза „Боже, Царя храни!“ Громкое ура народа не прекращалось; послѣ этого народу была предложена закуска. Вечеромъ зданіе вол. правленія было иллюминировано. Неподалеку отъ села были зажжены смоляныя бочки, тамъ-же пускались и фейерверки. На горѣ было также много народа; играла музыка шла пляска и т. д. Торжество оставило въ народѣ глубокое отрадное впечатлѣніе.

**Михайловскій заводъ.** Высототоржественные дни Священнаго Коронаванія Ихъ Императорскихъ Величествъ отпраздновались съ замѣчательнымъ весельемъ и единодушіемъ. Начиная съ ранняго утра 14 мая, почти всѣ дома по главнымъ улицамъ завода украсились многочисленными національными флагами большихъ и малыхъ размѣровъ, при чемъ нѣкоторые дома были кромѣ того красиво декорированы зеленью или же имѣли на видныхъ мѣстахъ вензеля съ инициалами Ихъ Величествъ. На обѣихъ площадяхъ завода, окружаюющихъ, съ одной стороны,—церковь, а съ другой—мраморный памятникъ освобожденію мастеровыхъ отъ крѣпостной зависимости, — были воздвигнуты, увѣнчанныя флагами и украшенныя зеленью и разноцвѣтными лампадками, двѣ триумфальныя арки съ транспарантами, изъ которыхъ на первомъ огромными красными буквами значилось: „14 мая 1896 года“, а на второмъ — „Боже, Царя храни!“.

Часовъ въ 10 утра, въ мѣстной Вознесенской церкви была отслужена божественная литургія, при небываломъ стеченіи молящихся, буквально наполнившихъ собою всю церковь, церковную ограду и даже обѣ вышепомянутыя площади, а послѣ литургіи было объявлено, что молебень о здравіи Ихъ Императорскихъ Величествъ будетъ отслуженъ уже тогда, когда получитъ телеграмма о благополучномъ коронаваніи Ихъ. И многотысячная масса, по праздничному разодѣтаго народа, съ нетерпѣніемъ стала ожидать эту желанную телеграмму, не расходясь даже по домамъ, а разсыпавшись, въ ожиданіи ея, красивыми группами частію по площадямъ съ прилегающими къ нимъ улицами и частію по кособору противъ церкви и волостного правленія.

Наконецъ, около 4-хъ часовъ пополудни, была получена телеграмма, возвѣстившая намъ о счастливо совершившемся событіи въ Москвѣ,—и моментально, по сигнальнымъ пушечнымъ выстрѣламъ, на церкви зазвонили къ молебнѣ.

Благодарственный молебень съ многолѣтіемъ Ихъ Величествамъ былъ отслуженъ мѣстнымъ духовенствомъ соборне на площади, около памятника, гдѣ спеціально для иконъ, духовенства и пѣвчихъ была устроена открытая эстрада, декорированная красною матеріей, зеленью и флагами. Съ двухъ сторонъ эстрада эта была окружена цѣпью молодыхъ нижнихъ воинскихъ чиновъ, числомъ около 120 человекъ, добро-

вольно собравшихся на Царскій молебень. Несмѣтныя толпы молящагося народа окружали эту импровизированную „цѣпь“.

По окончаніи молебна и многолѣтія Ихъ Величествамъ, сопровождавшася многократною пушечною пальбою съ сосѣдней горы, священникъ о. Орловъ сказалъ народу небольшое, но задушевное слово о значеніи празднуемаго событія и объ обычной солидарности всѣхъ словей русскаго народа въ непоколебимой вѣрности Престолу и въ беззавѣтной любви къ своему Царю, послѣ чего пожилая часть народа стала расходиться по домамъ, а молодежь начала развлекаться на устроенныхъ тутъ-же, около памятника и близъ дома купца Нестерова, качеляхъ, гигантскихъ шагахъ, доставать подарки съ призовыхъ столбовъ, пѣть пѣсни, играть на гармоникахъ и проч. Что-же касается нижнихъ воинскихъ чиновъ, то они, выстроившись послѣ молебна повзводно, прошли сначала на базарную площадь, а потомъ, послѣ нѣсколькихъ военныхъ экзерцицій на этой площади, прошли церемониальнымъ маршемъ мимо мѣстнаго земскаго начальника г. Чоглокова, по военному здоровавшагося съ ними; въ заключеніе же всего, направились къ его квартирѣ, гдѣ имъ предложена была водка съ закускою и по даровому билету на любительскій спектакль.

Вечеромъ, съ наступленіемъ сумерокъ, всѣ главныя улицы завода засвѣтились иллюминаціей, при чемъ особенно эффектно были иллюминированы квартира земскаго начальника (разноцвѣтными фонарями), домъ купца Нестерова, школьный садъ (гдѣ былъ поставленъ щитъ съ сіяніемъ и вензелемъ Ихъ Величествъ посрединѣ), квартира заводскаго управителя и заводская плотина. Вечеромъ же, данъ былъ любителями платный спектакль въ новомъ помѣщеніи, специально приспособленномъ для спектаклей въ одной половинѣ нижняго этажа, громаднаго каменнаго зданія, построеннаго здѣсь назадъ тому лѣтъ 15 для ремесленнаго училища. Сначала была поставлена превосходно задуманная г. Чоглоковымъ живая картина, названная „Торжествомъ Россіи въ день коронаціи“. Картина эта сгруппирована была изъ учениковъ и ученицъ мѣстныхъ народныхъ училищъ, стройно пропѣвшихъ при этомъ народный гимнъ, повторенный нѣсколько разъ, при оглушительныхъ аплодисментахъ нѣсколькихъ сотенъ чловѣкъ публики, оставшейся весьма довольною какъ замысломъ, такъ и художественностью изображенія картины. Затѣмъ, послѣ картины, любителями была удачно сыграна комедія въ 4-хъ дѣйствіяхъ „На порогѣ великихъ событій“.

На другой день, 15 мая, торжество началось, по обыкновенію молебномъ, отслуженнымъ, на той же самой эстрадѣ около памятника, что и вчера, при чемъ, послѣ молебна, супруга земскаго начальника, Л. А. Чоглокова, раздала ученикамъ и ученицамъ здѣшнихъ народныхъ училищъ по одному экземпляру брошюры „Св. Стефанъ, первосвятитель Пермскій“, въ качествѣ „благословенія“ отъ мѣстнаго церковно-приход-

скаго попечительства и по одной небольшой деревянной иконѣ, въ качествѣ личнаго подарка имъ отъ себя. Затѣмъ, въ теченіе цѣлаго дня, празднично настроенный народъ гулялъ по улицамъ завода, развлекался зрѣлищемъ разнообразныхъ игръ молодежи на площадяхъ, или же угощался за счетъ мѣстнаго заводоуправленія, ассигновавшаго на этотъ предметъ по 8-ми копѣекъ на cadaго работающаго при заводѣ мастераваго; вечеромъ же, для простаго народа былъ открытъ свободный доступъ на бесплатный любительскій спектакль, на которомъ поставлена была та же самая живая картина и сыграна та же пьеса, что и вчера, съ тою только разницею, что, вмѣсто вчерашнихъ 200—300 человекъ болѣе или менѣе интеллигентной публики, на этомъ спектаклѣ было около 1500 человекъ мужчинъ и женщинъ изъ такъ называемой „сѣрой“ публики. И нужно было видѣть, съ какимъ напряженнымъ вниманіемъ слѣдила эта тысячеголовая, плотно, какъ сельди въ бочкѣ, сдвинувшаяся масса за ходомъ пьесы и съ какимъ искреннимъ шумнымъ восторгомъ встрѣчала она каждое удачное исполненіе понятныхъ для нея ролей любителями! Съ вечера и до поздней ночи дома и улицы завода были по вчерашнему иллюминированы.

Третій день, 16 мая, былъ проведенъ въ такомъ же точно торжественномъ настроеніи, что и первые два дня, при чемъ вечеромъ въ послѣдній разъ была зажжена иллюминаціи, а въ новомъ импровизированномъ театрѣ (т. е. въ зданіи ремесленнаго училища) данъ „бесплатный дѣтскій спектакль“, дѣйствующими лицами на которомъ были ученики и ученицы мѣстныхъ училищъ, а въ числѣ публики, вмѣстѣ съ лицами, имѣвшими билеты на первый спектакль, были допущены *всѣ* ученики и ученицы названныхъ училищъ. Поставлены были двѣ небольшихъ дѣтскихъ пьески: „Сюрпризъ“ и „Жестокій докторъ“, сыгранные юными любителями съ неподдѣльнымъ юморомъ, а въ заключеніе, — была показана та же, что и въ первые два дня, живая картина.

Наконецъ, какъ-бы въ заключеніе воѣхъ коронаціонныхъ торжествъ, данъ былъ любителями послѣдній бесплатный спектакль, въ воскресенье, 19 мая. Шелъ водевилъ Потапенко „Букетъ“, показаны были около 30 штукъ туманныхъ картинъ библейскаго и историческаго содержанія и одна живая картина, подъ названіемъ „Деревенскій праздникъ“; въ довершеніе же всего г-жа Чоглокова сыграла нѣсколько музыкальных ММ на фортепіано, а дѣтскій хоръ изъ мальчиковъ и дѣвочекъ недурно пропѣлъ: „Коль славень“, „Боже Царя Храни“ и „Славься“. Нѣсколько сотенъ человекъ, бывшихъ на этомъ спектаклѣ, разошлись съ него уже около 2-хъ часовъ утра и разошлись нравственно удовлетворенные, съ чувствомъ глубочайшей благодарности устроителямъ разумныхъ и разнообразныхъ развлеченій во время коронаціонныхъ празднествъ.

Березовскій заводъ., Екатеринбургскаго уѣзда. 14 мая, съ утра, зданіе волостнаго правленія, контора, домъ управляющаго Березовскаго

золотопромышленнаго товарищества и др. дома, были украшены зеленью вензелями и флагами; на домахъ жителей завода были вывѣшены флаги. По полученіи копии телеграммы г. пермскаго губернатора о совершившемся Священномъ Коронованіи Ихъ Императорскихъ Величествъ, былъ отслуженъ торжественный молебенъ въ Пророко-Ильинской церкви при большомъ стеченіи народа. По окончаніи молебна былъ крестный ходъ съ освященной иконой св. Николая чудотворца и царицы Александры, въ серебрянной ризѣ, приобретенной за 110 руб. крестьянами Березовской волости, въ ознаменованіе Священнаго Коронованія Ихъ Императорскихъ Величествъ, и на площади около зданія волостнаго правленія былъ отслуженъ торжественный молебенъ съ водосвятиемъ, при участіи мѣстнаго хора пѣвчихъ, при большомъ стеченіи народа. Послѣ молебна икона помѣщена въ зданіи волостнаго правленія въ приготовленный изящный выкрашенный подъ дубъ кіотъ и зажжена серебряная лампада. Затѣмъ волостной старшина Кисельниковъ поздравилъ собравшійся народъ съ радостнымъ для сердца русскихъ совершившимся Священнымъ Коронованіемъ Ихъ Императорскихъ Величествъ. Отвѣтомъ было громогласное «ура»; волостнымъ старшиной предложено было собравшемуся народу угощеніе изъ пива, пожертвованнаго мѣстными прикащиками пивныхъ лавокъ. Управляющій Березовскаго золотопромышленнаго товарищества раздавалъ народу деньги. Вечеромъ прекрасно были иллюминированы контора и дома администраціи и волостнаго правленія. Кромѣ того Березовскимъ товариществомъ на плотинѣ былъ устроенъ вензель и освѣщенъ площадками; 2-й вензель былъ устроенъ на возвышенномъ мѣстѣ близъ заводскаго пруда и освѣщенъ площадками; вообще вечеромъ освѣщеніе было прекрасное, гуляющихъ масса; погода благоприятствовала гулянію; народъ былъ въ радостномъ настроеніи и веселился.

**С. Туринскіе рудники**, Верхотурскаго уѣзда. Коронаціонныя торжества въ селеніи Туринскихъ рудниковъ и Богословскомъ заводѣ пропли блистательно. Нарушеній тишины и спокойствія, а равно и уличныхъ безобразій не было. Можно сказать, что народъ сознавалъ, какъ нужно было вести ему себя среди общей радости совершившагося торжества. На площади были устроены: площадка для 2-хъ хоровъ пѣвчихъ и музыкантовъ, столбъ для призовъ и качели. Всѣ общественныя зданія и учебныя заведенія были разукрашены транспарантами и вензелями и флагами, не отстали и мѣстные жители, въ особенности купечество, гостинный дворъ и проч. По убранству обращали на себя вниманіе дома и магазины братьевъ Шадринныхъ.

Телеграмма о благополучно совершившимся Коронованіи получилась около 4 час. по полудни 14 мая, съ первымъ ударомъ колокола тысячная масса народа начала стекаться къ молебну на площадь около церкви и зданія волостнаго правленія. Около 300 челов. учащихъ заня-

ли мѣста на площади, гдѣ долженъ совершиться благодарственный Господу Богу молебенъ. По окончаніи молебна, маститый нашъ настоятель о. Василій Словцевъ отратился къ тысячной толпѣ съ прочувствованнымъ словомъ, проникшимъ до глубины души молящихся у которыхъ отъ радостнаго умиленія видны были слезы. Мѣстное общество въ ознаменованіе Священнаго Коронованія 14 мая, постановило: ассигновать на постройку, въ одной изъ частей селенія—Суходойскомъ, церкви—школы 6000 р.

Село Ординское. Осинскаго уѣзда. 14-го мая въ 5 час. вечера, по полученіи телеграммы о благополучномъ коронованіи Ихъ Императорскихъ Величествъ, тотчасъ-же были вывѣшены въ с. Ординскомъ флаги и произведенъ звонъ къ молебну, на который крестьяне этого села и ближайшихъ деревень успѣшили собраться въ церковь въ большомъ количествѣ. Передъ молебномъ священникъ с. Орды о. Порфирій Ветошкинъ прочиталъ прихожанамъ небольшую, но понятную для крестьянъ проповѣдь, въ которой показалъ значеніе Священнаго Коронованія Русскаго Государя. Затѣмъ началъ былъ молебенъ, во время котораго, при пѣніи: „Тебе, Бога, хвалимъ“ и многолѣтія, былъ произведенъ на церковной площади салютъ изъ пушекъ. Такъ какъ къ этому молебну не успѣли собраться всѣ жители волости, то и рѣшено было на другой день, 15-го мая, вновь отслужить молебенъ, послѣ литургіи на площади, передъ часовней, сооруженной въ память чудеснаго событія 17 октября 1888 г.

И вотъ 15 числа, съ самаго утра, с. Ординское приняло въполнѣ праздничный видъ: большая часть зданій была украшена флагами, гирляндами зелени и вензелями. Особенно выдѣлялись квартиры земск. начальника, судебного слѣдователя, зданіе волостн. правленія, училище и больница. На двухъ площадяхъ были сооружены два громадныхъ размѣровъ вензеля съ инициалами Ихъ Императорскихъ Величествъ, украшенные зеленью, потомъ, вечеромъ роскошно освѣщенные плашками.

Въ 9 час. утра, лишь только ударилъ колоколь, многочисленная, живописная толпа крестьянъ собралась въ церковь. Сюда-же явились и мѣстныя власти: земскій начальникъ, судебный слѣдователь и представители волостнаго и сельскаго управления. Послѣ божественной литургіи былъ совершенъ, при колокольномъ звонѣ, крестный ходъ къ вышеозначенной часовнѣ, гдѣ былъ отслуженъ молебенъ съ колѣнопреклоненіемъ и приглашеніемъ Государю Императору многолѣтія, во время котораго грянулъ салютъ изъ орудій. Послѣ молебна, хоръ мѣстныхъ пѣвчихъ исполнилъ гамнь: „Боже, Царя храни“, по окончаніи котораго громогласное и долго несмолкавшее «ура» всего народа огласило воздухъ. Народу въ это время было въ селѣ не менѣе 2000 человекъ. По окончаніи молебна, г. земскій начальникъ и судебный слѣдователь отправились на другую площадь, гдѣ по ихъ инициативѣ, стояли приготовленные для угощенія народа пиво и сласти. За ними тотчасъ-же двинулась вся эта живописная толпа народа. Подойдя къ мѣсту угощенія, г. зем-

скій начальникъ взялъ кружку пива и провозгласилъ тостъ за здоровье Его Величества Государя Императора; судебный слѣдователь провозгласилъ тостъ за Государыню Императрицу и Наслѣдника Цесаревича. Тосты эти сопровождались громогласнымъ «ура». Послѣ угощенія пѣлись народныя пѣсни, устраивались хороводы и др. развлечения. Въ 5 ч. вечера былъ устроенъ народный концертъ, о которомъ слѣдуетъ сказать нѣсколько подробнѣе.

Концертъ этотъ состоялъ изъ музыкальныхъ и вокальныхъ номеровъ, исполненныхъ на рояли, двухъ и скрипкахъ хоромъ мѣстныхъ пѣвчихъ. На рояли играла супруга судебного слѣдователя, благодаря участию которой, концертъ прошелъ вполне удовлетворительно. Рояль былъ вынесенъ на эстраду, выходящую на площадь, которая была полна народа. Хоромъ управлялъ учитель мѣстнаго мужскаго училища г. Кузнецовъ, который, кромѣ того, игралъ на скрипкѣ, подъ аккомпаниментъ рояли, а на второй скрипкѣ игралъ его помощникъ. Во время концерта было исполнено слѣдующее: гимнъ «Боже, Царя храни», «Славься, славься», «Многи лѣта православный Русскій Царь», «Слава» и нѣкоторыя русскія хоровыя пѣсни. Изъ музыкальныхъ номеровъ было исполнено: «Буря на Волгѣ», «Соловей», маршъ изъ «Волшебнаго стрѣлка», маршъ Радецкого, «Свадебный маршъ» Мендельсона и др. Въ заключеніе вновь былъ исполненъ гимнъ: «Боже, Царя храни», покрытый громогласнымъ «ура».

Концертъ произвелъ на крестьянъ-слушателей глубокое впечатлѣніе. Затѣмъ, по окончаніи концерта, были устроены игры для дѣтей и взрослыхъ, пѣсни и танцы; такъ время прошло до иллюминаціи, т. е. до 10 час. вечера. Иллюминація, благодаря тихой погодѣ, удалась вполне и очень понравилась народу. Во время иллюминаціи массы народа останавливались предъ освѣщенными зданіями, пѣли «Боже, Царя храни» и кричали «ура» и только въ первомъ часу ночи стали расходиться по домамъ, вполне довольные проведеннымъ праздникомъ. День этотъ надолго останется въ памяти крестьянъ ординской волости.

16-го мая былъ назначенъ праздникъ исключительно для учащихся, въ зданіи мѣстнаго мужскаго училища. Всѣ мальчики и дѣвочки, въ 12 час. дня, собрались въ училище, гдѣ имъ были розданы земскимъ начальникомъ, судебн. слѣдователемъ, учителемъ и о. Порфиріемъ награды, коронаціонныя картины и угощеніе.

**С. Усолъе.** 13 мая съ вечера, въ трехъ мѣстныхъ приходскихъ церквахъ были совершены всенощныя бдѣнія, а 14 мая, въ день Священнаго Коронованія Ихъ Императорскихъ Величествъ—божественныя литургіи. Съ утра, въ этотъ день, дома, торговыя лавки и корпуса на рынкѣ разукрасились флагами и селеніе приняло праздничный видъ. Въ 2½ часа дня, по полученіи телеграммы о совершившемся Священномъ Коронованіи Ихъ Императорскихъ Величествъ, начался торжественный благовѣстъ, подобный пасхальному. Въ каждой церкви совершено было

благодарственное Господу Богу молебствіе съ колѣнопреклоненіемъ и провозглашеніемъ многолѣтія. Затѣмъ все духовенство, собравшись въ Спасо-Преображенскую церковь, вышло въ богатыхъ облаченіяхъ изъ храма со св. крестами и хоругвями на площадь предъ церковію, гдѣ, на приготовленномъ мѣстѣ, было совершено имъ, при участіи хора пѣвчихъ, благодарственное Господу Богу молебствіе, на которомъ, казалось, присутствовали всѣ жители селенія, такъ какъ площадь была буквально полна народомъ, несмотря на то, что погода въ это время клонилась къ дождю. Радостный восторгъ народа неописанно былъ великъ. Неумолкаемое восторженное ура слышалось всюду. Колокольный звонъ дополнял все торжество великаго всероссійскаго праздника. Мѣстная купчиха г-жа Б-на, проникнутая патриотическимъ чувствомъ къ совершившемуся великому событію, раздала народу съ балкона своего дома много платковъ, ситца, конфетъ и даже денегъ, поэтому у дома ея стояло много народа, старавшагося ловить налету бросаемыя ею вещи и деньги. Ученики и ученицы мѣстныхъ училищъ, по окончаніи молебствія, собрались въ училища и исполнили народный гимнъ «Боже, Царя храни», а затѣмъ всѣмъ имъ роздано заботливыми попечителями и попечительницей училищъ гостинцы въ кошелькахъ, на которыхъ въ 1-мъ мужскомъ училищѣ, значилось типографское тисненіе: «день коронаціи Царя и Царицы 14 мая». Происходило угощеніе части рабочаго народа, долго оглашавшаго селеніе восторженнымъ ура. Вечеромъ многочисленная публика, преисполненная великою радостію въ этотъ священный достопамятный день, каталась на пароходѣ товарищества «Чердынецъ», на которомъ былъ хоръ пѣвчихъ и музыка. Работъ въ этотъ день никакихъ не производилось. Вечеромъ многіе дома были прекрасно иллюминированы, особенно выдѣлялось зданіе Березниковскаго содоваго завода и станц. Березники У. ж. д. Большой эффектъ придавало иллюминаціи электрическое освѣщеніе содоваго завода и главнаго дома, украшенныхъ вензелями и гирляндами изъ зелени. Съ усольской стороны представлялся картинный видъ, привлеکشій многочисленную публику полюбоваться на небывалое и невиданное доселѣ многими зрѣлище. 15-го мая, въ Усольѣ, былъ общественный семейный вечеръ. Вечеръ открылся народнымъ гимномъ, вызвавшимъ громовое восторженное ура. Зданіе клуба было декорировано зеленью и иллюминировано стаканчиками.

**Нязепетровскій заводъ,** Красноуфимскаго уѣзда. Съ ранняго утра 14 мая заводъ украсился флагами и транспарантами; въ особенности центральная часть и зданіе волостного правленія представляли пріятную для глазъ картину. На одномъ только волостномъ правленіи имѣлось девять транспарантовъ, недурно исполненныхъ мѣстнымъ живописцемъ Давыдовымъ. Праздничному настроенію нисколько не помѣшалъ и накрапывавшій съ утра дождь, прекратившійся, однако къ окончанію литургіи, совершенной въ соборѣ всѣмъ духовенствомъ при значительномъ стеченіи молящихся. По окончаніи обѣдни наступила какая-то особенная

тишина во всемъ многотысячномъ заводѣ; только правительственная и заводская администрація не покладала рукъ, развѣзкая по заводу и дѣлая соотвѣтствующія распоряженія. Ровно въ 2½ ч. картина моментально измѣнилась: съ пушечнымъ выстрѣломъ, чередовавшимся трижды съ ударомъ въ большой колоколъ, возвѣстившимъ народу о благополучномъ совершеніи Священнаго Коронованія Ихъ Императорскихъ Величествъ, всѣ встрепенулись: магазины немедленно были закрыты и народъ толпами повалилъ на церковную площадь. Черезъ какихъ нибудь 20—30 минутъ вся площадь облита была народомъ; противъ церкви развернутымъ фронтомъ выстроилась рота запасныхъ нижнихъ чиновъ въ бѣлыхъ рубашкахъ, подпоясанныхъ желтыми кожаными ремнями; на правомъ флангѣ помѣстились горнисты съ барабанщиками, а на лѣвомъ—находилась рота изъ учениковъ 2-хъ классаго училища въ красныхъ рубашкахъ, всего же въ рядахъ находилось до 200 человекъ. Съ прїѣздомъ земскаго начальника, изъ церкви на площадь послѣдовалъ крестный ходъ съ иконами и хоругвями. Передъ началомъ молебствія старшимъ священникомъ была прочитана народу полученная земскимъ начальникомъ телеграмма о благополучно свершившемся Священномъ Коронованіи. При возгласѣ діакона «Паки и паки, преклонша колѣна»,... послѣдовалъ пушечный выстрѣлъ и вся многотысячная масса молящихся, какъ одинъ человекъ, опустилась на колѣни. По окончаніи «Тебѣ, Бога, хвалимъ» и провозглашеніи многолѣтія Государю Императору, снова послѣдовалъ пушечный залпъ, началось пѣніе „многолѣтія“ при радостномъ перезвонѣ колоколовъ, а затѣмъ крестный ходъ двинулся на заводскую площадь. Выйдя передъ фронтъ и поздоровавшись съ солдатами, земскій начальникъ, одѣтый въ парадную форму, поздравилъ народъ съ радостнымъ событіемъ и дружное солдатское многократное «ура» огласило воздухъ. Вслѣдъ за этимъ, по командѣ—«шапки долой!», раздався вновь пушечный выстрѣлъ, и хоромъ пѣвшихъ при звукахъ барабановъ трижды былъ исполненъ народный гимнъ «Боже, Царя храни», покрытый громкимъ «ура» многотысячной массы. Отсюда народъ, по взводномъ построеніи церемоніальнымъ маршемъ, подъ звуки горнистовъ и барабановъ, направился по плотинѣ на заводскую площадь, гдѣ духовенствомъ также былъ отслуженъ благодарственный молебенъ. По окончаніи молебствія, всѣ заводскіе рабочіе, числомъ до 3-хъ тыс. человекъ, по цехамъ, направились на красный дворъ, гдѣ и были размѣщены за десятками специально приготовленныхъ для этого случая длинныхъ столовъ. По исполненіи хоромъ народнаго гимна, управитель завода г. Фелькманъ провозгласилъ здравицу за Ихъ Императорскихъ Величествъ, покрытую нескончаемымъ «ура», а затѣмъ рабочимъ предложено было угощеніе: каждому рабочему дано было по 1/100 ведра водки и по большому мясному пирогу, женщинамъ же и несовершеннолѣтнимъ работникамъ дано было по кульку съ разными сластями. Отсюда всѣ заводскіе служащіе, духовенство и мѣстная интел-



лигенція направились въ заводскій домъ. Здѣсь, по предложеніи всѣмъ присутствующимъ шампанскаго, управителемъ завода, какъ хозяиномъ, предложенъ былъ тостъ за драгоцѣнное здравіе Царственной Четы, послѣ котораго всѣми присутствующими троекратно исполненъ былъ также народный гимнъ, покрытый шумными «ура» и виватами, послѣ чего гостямъ предложено въ изобиліи приготовленное угощеніе, въ продолженіе котораго хоры пѣсенниковъ развлекали тысячную народную толпу. Съ наступленіемъ вечера заводъ освѣтился тысячами плашекъ и фонарей; всюду красовались транспаранты и вензеля, массы народа передвигались по улицамъ, словно волнующееся море, оглашая воздухъ нескончаемымъ «ура!»

Чрезвычайно красивое зрѣлище представлялось съ Китайской горы: вся плотина, фабричныя и заводскія—и дома частныхъ лицъ плавали въ морѣ огней, а вдали, какъ исполинъ, возвышалось зданіе волостного правленія, освѣщенное плашками и фонарями, съ каланчей, задрапированной шестью транспарантами. Часовъ около одиннадцати, на пруду, на особо устроенномъ помостѣ, освѣщенъ былъ искусно сдѣланный пиротехниками транспарантъ, вслѣдъ за этимъ вся плотина на громадномъ ея протяженіи потонула въ морѣ бенгальскихъ огней. Ликованіе народа было неподдѣльное и массовое «ура» съ непрерывными пушечными залпами ежеминутно потрясало воздухъ. Передъ портретомъ Государя Императора, выставленномъ въ окнѣ квартиры земскаго начальника, и освѣщенномъ съ внутренней стороны, непрерывно останавливались массы народа, потрясая воздухъ дружнымъ «ура!»

Долго еще за полночь ликовалъ народъ и, нужно отдать ему справедливость, не запятналъ себя какими либо неприличными поступками и не омрачилъ свѣтлой памяти дня Священнаго Коронованія. На слѣдующій день, также при прекрасной погодѣ, послѣ божественной литургіи, совершенъ былъ къ зданію волостного правленія крестный ходъ, гдѣ и отслужено благодарственное Господу Богу молебствіе при массѣ молящихся и въ присутствіи всѣхъ мѣстныхъ властей. Затѣмъ былъ произведенъ парадъ ротѣ солдатъ и учениковъ, послѣ котораго земскій начальникъ, поднявши бокалъ съ виномъ, вновь поздравилъ солдатъ съ великимъ праздникомъ и провозгласилъ здравицу за обожаемаго Монарха, и громовое «ура» огласило воздухъ. По исполненіи ротой учениковъ народнаго гимна, солдатамъ предложено было земскимъ начальникомъ по чаркѣ водки и горячему мясному пирогу, а ротѣ учениковъ—по кульку сластей, послѣ чего парадъ былъ распущенъ и народъ массами повалилъ на заводскую пристань, гдѣ счетомъ завода приготовлены были разнородныя развлечения для него съ раздачею всевозможныхъ призовъ. Во время игръ и состязаній на призы—на особой эстрадѣ пѣлъ хоръ пѣсенниковъ, а затѣмъ въ 7 ч. вечера въ зданіи водочной хоромъ пѣвчихъ исполнено было много №№ пѣсенъ. Во все время народъ довольствовался лишь пряностями, сладостями да чаемъ, устроеннымъ мѣстнымъ комитетомъ попеч. о нар. трезвости, и поэтому

не только пьяныхъ, но даже выпившихъ никого не было. Вечеромъ зажжена была иллюминація и сожженъ прекрасный фейерверкъ, въ продолженіе котораго непрерывно производились залпы изъ двухъ пушекъ, расположенныхъ по обѣимъ сторонамъ р. Уфы, и весь путь отъ пристани до нижняго завода освѣщенъ былъ рядомъ горящихъ смоляныхъ бочекъ. Уже поздно ночью народъ оставилъ пристань, унося съ собой пріятное впечатлѣніе второго дня. На третій день также было гулянье на той же пристани.

Такъ отпразднованы были дни всеобщаго російскаго торжества. Говоря вообще о доставленныхъ народу небывалыхъ до сего времени развлеченійхъ, слѣдуетъ замѣтить, что и духовная сторона населенія не оставлена безъ вниманія. 16 мая, послѣ божественной литургіи, былъ совершенъ ходъ съ иконами къ помѣщенію бібліотеки-читальни, гдѣ и отслужено торжественное молебствіе свящ. о. Александромъ Ждановымъ, при значительномъ стеченіи молящихся. По окончаніи молебствія и краткаго слова свящ. о. Жданова, бесплатная бібліотека-читальня была, наконецъ, земскимъ начальникомъ объявлена официально открытой. Передъ открытіемъ, г. земскій начальникъ въ сжатой, удобопонятной формѣ, обрисовалъ цѣль открытія бібліотеки-читальни, приглашая народъ часы досуга проводить въ ней, а не у кабака. Разъяснивъ народу, что ему нѣтъ основанія удаляться отъ интеллигентныхъ лицъ, которыя всегда и охотно по мѣрѣ силъ своихъ помогутъ обращающимся къ нимъ, онъ высказалъ надежду, что лица, добровольно принявшія на себя трудъ по управленію дѣлами бібліотеки-читальни, посвятятъ и взростятъ достойные дѣла плоды. „Чтеніе книгъ, закончилъ земскій начальникъ, есть лучшій способъ бесѣды съ умными людьми!“ Помѣщеніе бібліотеки-читальни не оставляетъ желать ничего лучшаго, находится въ центрѣ завода; въ шкафахъ бібліотеки имѣется въ настоящее время книгъ и брошюръ свыше 500 названій.

**Нижнетагильскій заводъ.** Утромъ, 14-го мая, заводъ принялъ экстраординарно-праздничный видъ: множество флаговъ, портретовъ и вензелей Государя Императора и Государыни Императрицы, транспарантовъ съ надписями: «Боже, Царя храни!» Послѣ литургіи народъ толпами прогуливался на базарной площади, рассматривая красивое убранство памятника Александру II-му. Телеграмма о благополучномъ совершеніи Коронаванія Государя Императора была получена мѣстнымъ земскимъ начальникомъ около двухъ часовъ дня.

Ровно въ два часа дня раздался благовѣстъ къ молебну на Входя-Герусалимской церкви. Къ этой церкви, со всѣхъ улицъ и площадей, хлынулъ народъ. Благовѣстъ продолжался часа полтора, пока не собралось духовенство со св. крестомъ и иконами изъ всѣхъ заводскихъ церквей. Передъ молебномъ, помощникъ мѣстнаго благочиннаго іерей Іоаннъ Двиняниновъ сказалъ слово о значеніи обряда Коронаванія русскихъ Государей. За молебномъ пѣлъ соединенный хоръ, подъ управ-

леніемъ регента Входа-Іерусалимской церкви И. Г. Тиме. По окончаніи молебствія, хоръ двукратно пропѣлъ народный гимнъ, откликомъ на который были каждый разъ крики «ура» громадной толпы народа.

Вечеромъ заводъ былъ иллюминированъ; улицы были переполнены гуляющими и катающимися въ экипажахъ. Механическая мастерская Демидовыхъ утопала въ электрическихъ разноцвѣтныхъ лампочкахъ, а посрединѣ зданія, на верху, сіялъ вензель Государя и Государыни, слѣданный изъ электрическихъ лампочекъ и декорированный гирляндами елки. Въ этотъ день въ заводскомъ клубѣ былъ танцевальный вечеръ. Въ чайной-читальнѣ общества трезвости показывали народу картины, помощью волшебнаго фонаря.

Винныя лавки съ вечера были заперты и не отворялись весь день 14 числа, почему пьяныхъ совсѣмъ не было замѣтно.

Пятнадцатаго мая отслужены молебны—въ реальномъ, городскомъ Анатолевскомъ и другихъ училищахъ и на вокзалѣ.

Вечеромъ опять иллюминація и Коронаціонный народный бесплатный спектакль въ заводскомъ театрѣ, на который публика явилась по особымъ приглашеніямъ отъ управляющаго нижнетагильскими заводами П. И. Замятина. Поставлены были: двѣ сцены изъ оп. «Жизнь за царя», сцена изъ русскаго быта въ 2-хъ дѣйств., подъ названіемъ «Бобыль» и апоэозъ «Россія и ея народности».

Передъ началомъ спектакля и по окончаніи его двукратно былъ пропѣтъ всѣми принимавшими участіе въ представленіяхъ лицами народный гимнъ.

16 мая, вечеромъ, въ городскомъ училищѣ показывались туманныя картины.

**Село Ключи**, Красноуфимскаго уѣзда. 14 мая, въ 7 часовъ вечера, по полученіи извѣстія о благополучномъ совершеніи Св. Коронаціи Ихъ Императорскихъ Величествъ, —загудѣлъ колоколъ, призывая народъ въ церковь на молебенъ воздать хвалу Господу Богу и помолиться за Державнаго Отца Государя русскаго народа.

Хотя было уже не рано, но молящихся собралось очень много. Молебенъ служили три священника и діаконъ, во главѣ заштатнаго іерея, почтеннаго старца о. Николая Колокольниковка. По окончаніи молебна, масса народа окружила зданіе двухъ-класснаго училища, гдѣ развѣвались національные флаги, горѣли разноцвѣтные фонари, плошки и красовался вензель. Хоръ пѣвчихъ, на особо-устроенномъ предѣ училищемъ мѣстѣ, пропѣлъ «Боже, Царя храни», «Коль славенъ», «Славься» и т. п. Послѣ каждой пѣсни могучее русское ура оглашало воздухъ.

Когда совершенно стемнѣло, завѣдывающій двухъ-класснымъ училищемъ началъ показывать народу, посредствомъ волшебнаго фонаря, картины историческаго содержанія, начиная съ избранія Михаила Теодоровича Романова на царство. Полотно, на которомъ получалось изображеніе картины, было натянуто на пестяхъ внѣ училища на площади,

съ тою цѣлью, чтобы картины были видны всему народу, а аппаратъ помѣщался въ окнѣ училища. Изображеніе картинъ получалось въ довольно большомъ размѣрѣ и совершенно ясно. По объясненіи завѣдывающимъ содержанія картинъ раздавалось со стороны народа восторженное ура. Картины показывались съ перерывами, во время которыхъ хоръ пѣвчихъ пѣлъ гимны. На другой день, 15 мая, къ 11 ч. дня, въ зданіе училища собрались всѣ учащіеся изъ трехъ училищъ и должностныя и почетныя лица. Законоучитель училища въ сослуженіи съ діакономъ, при участіи хора пѣвчихъ, отслужилъ въ помѣщеніи училища молебенъ, предъ началомъ котораго о. Веніаминъ обратился къ собравшимся дѣтямъ съ подобающимъ словомъ. По окончаніи молебна, пѣвчіе пропѣли «Боже, Цари храни», послѣ чего завѣдывающій училищемъ прочиталъ изложеніе о томъ, какъ совершается Св. Коронованіе русскихъ государей. По окончаніи этого пѣнія, хоръ пѣвчихъ исполнилъ: „Коль славенъ“, „Слава на небѣ солнцу высокому“ и «Славься». Выходя изъ училища, дѣти надѣлялись сластями, которыя были приготовлены особо для каждаго ученика въ кошелькѣ съ надписью: «Въ честь Св. Коронованія Ихъ Императорскихъ Величествъ Государя Императора Николая Александровича и Государыни Императрицы Александры Ѳеодоровны 16 мая 1896 года».

**С. Вознесенское, Шадринскаго уѣзда.** Наканунѣ Священнаго Коронованія, 13 мая, было совершено торжественное всенощное бдѣніе, а 14 божественная литургія при многочисленномъ стеченіи народа и всѣхъ сельскихъ властей во главѣ со старшиной—Бахопѣевымъ. За всенощной и литургіей пѣлъ хоръ любителей.

По заамвонной молитвѣ за литургіей священникомъ Вс. Арефьевымъ сказано приличное случаю слово, а именно: когда началось коронованіе царей и какъ оно совершается въ настоящее время.

15 мая, въ 6 часовъ утра, было получено извѣщеніе о благополучно совершившемся Священномъ Коронованіи Ихъ Императорскихъ Величествъ. Тотчасъ же были разсланы вѣстовщики по всѣмъ деревнямъ прихода, и народъ быстро сталъ стекаться въ мѣстный храмъ. Въ 8 часовъ начался благовѣстъ къ молебну. Предъ началомъ молебна священникомъ Вс. Арефьевымъ было прочитано извѣщеніе: „Священное Коронованіе Ихъ Императорскихъ Величествъ съ Божіею помощію совершилось“. По окончаніи молебна, духовенство съ крестнымъ ходомъ, при массѣ народа, двинулось въ мѣстное волостное правленіе и земское народное училище, гдѣ отслужены благодарственные молебствія.

По окончаніи молебна въ училищѣ учениковъ угощали чаемъ и раздавали имъ въ пакетахъ-конвертахъ гостинцы отъ Шадринскаго земства. На конвертахъ было напечатано: „Гостинцы отъ земства учащимся дѣтямъ Шадринскаго уѣзда. На высокоторжественный праздникъ Священнаго Коронованія Ихъ Императорскихъ Величествъ Николая Александровича и Александры Ѳеодоровны 14 мая 1896 года“.

Неподалеку отъ волости была устроена палатка, въ которой былъ приготовленъ чай и закуска для народа. Вечеромъ въ мѣстномъ волостномъ правленіи любителями пѣнія, съ разрѣшенія уѣзднаго исправника, подъ управленіемъ Вс. Арефьева, данъ концертъ; пѣли: „Боже, Царя Храни!“, „Коль славенъ“, „Хвалебная пѣснь“, „Въ бурю во грозу“, „Боже, люби Царя“, „Съ нами Богъ и Царь Державный“, „Слава на небѣ солнцу высокому“, „Многи лѣта“, „Славься, славься“. Концертъ сопровождался освѣщеніемъ бенгальскихъ огней портрета Государа Императора, изящно убраннаго зеленью и цвѣтами. По желанію народа, концертъ былъ пропѣтъ 16 и 17 мая.

Энтузіазмъ народа неописанный. Во всемъ царилъ порядокъ и спокойствіе. Пьяныхъ не было видно.

16 мая, въ 11 часовъ утра, въ д. Бѣловской св. Вс. Арефьевымъ съ причтомъ были отслужены благодарственныя молебствія въ часовнѣ и школѣ грамотности, гдѣ также дѣтей угощали чаемъ и раздавали гостинцы отъ той-же управы.

Во всѣ коронаціонныя дни село и деревни были украшены флагами съ момента извѣщенія о празднованіи. Волостное правленіе, кромѣ флаговъ, было украшено, какъ внутри, такъ и снаружи, зеленью, гирляндами и освѣщено огнями,—внутри разноцвѣтными стаканчиками съ елеемъ, а снаружи плошками, фонарями и вензелемъ съ инициалами Ихъ Императорскихъ Величествъ.

**Полазнинскій заводъ**, Пермскаго уѣзда. Въ ознаменованіе бракосочетанія Ихъ Императорскихъ Величествъ Государа Императора Николая Александровича и Государыни Императрицы Александры Ѳеодоровны общества мастеровыхъ и крестьянъ Полазнинской волости приобрѣли въ мѣстное волостное правленіе прекрасную икону св. Николая и царицы Александры, съ рѣзнымъ кіотомъ, достигающимъ до потолка, и лампадой.

Приговоромъ отъ 10 мая с. г. тѣ же общества, въ ознаменованіе Св. Коронованія Ихъ Императорскихъ Величествъ, постановили построить при помощи земства новое зданіе для женской школы и богадѣльни для престарѣлыхъ мѣстныхъ жителей, открыть, при пособіи комитета грамотности, бібліотеку-читальню и сложили недоимки съ бѣдныхъ членовъ общества 200 рублей.

14 мая, въ день Св. Коронованія, въ мѣстномъ храмѣ была отслужена, при большомъ стеченіи молящихся, обѣдня, а заводъ съ утра разцвѣтился флагами и дома украсились зеленью. Особенно хорошо были декорированы домъ волостного правленія и училища и домъ управляющаго. Вечеромъ-же, по полученіи телеграммы о совершившемся Св. событіи, при громадномъ стеченіи народа и хорѣ мѣстныхъ пѣвчихъ, былъ отслуженъ благодарственный Господу Богу молебенъ. Вечеромъ была иллюминація.

На другой день, 15 мая, въ мѣстномъ вол. правленіи, также при большомъ стеченіи народа, учащихся и хорѣ пѣвчихъ, былъ отслуженъ молебенъ, послѣ котораго учащимися старшаго отдѣленія мужскаго училища, подѣ командою учителя военной гимнастики, предѣ публикой было произведено фронтное ученіе и проч., причемъ «будущіе солдаты» получили отъ публики на пряники около 4-хъ руб.

Послѣ молебна въ волостномъ правленіи для учащихся дѣтей трехъ школѣ въ числѣ 200 челов., былъ предложенъ въ домѣ управляющаго В. Д. Кувшинскаго чай, а затѣмъ кульки съ лакомствами и розданы книжки съ подобающею событію надписью. Послѣ угощенія дѣтей, мѣстными пѣвчими, подѣ управленіемъ учителя школы, на балконѣ дома управляющаго, былъ троекратно исполненъ гимнъ «Боже, Царя храни», «Славься» и многолѣтіе, покрытые громогласнымъ „ура“ собравшейся публики. Народу была масса. Радость дѣтей была неописуема. Конецъ дня учащіяся провели въ гуляньѣ и играхъ въ саду управляющаго.

**Г. Ирбитъ.** Съ приближеніемъ времени Св. Коронавія Ихъ Императорскихъ Величествъ Государя Императора Николая Александровича и Государины Императрицы Александры Ѳеодоровны, ирбитскій комитетъ попечительства о народной трезвости озаботился чтобы въ дни правданія такого всерадостнаго событія данъ былъ, въ арендуемомъ имъ театрѣ, въ г. Ирбита, народный спектакль и чтобы были поставлены соотвѣтствующія событію піесы и пропѣты патріотическіе гимны и пѣсни. Постоянно участвующіе въ исполненіи, по приглашенію уѣднаго комитета, любители избрали и внимательно разучили драму въ 4-хъ дѣйствіяхъ и 5 картинахъ, передѣланную изъ известной оперы Глинки: «Жизнь за Царя». Общее управленіе спектаклемъ было поручено члену-соревнователю комитета А. П. Образцову, а для управленія хоромъ, состоявшимъ изъ любителей-гражданъ и частію мальчиковъ-пѣвчихъ городскихъ церквей, приглашенъ спеціально подготовлявшійся къ должности регента въ С.-Петербургѣ, въ пѣвческой капеллѣ, А. И. Карнаевъ, также избранный нынѣ въ члены-соревнователи комитета. Декорации, костюмы и оружіе были подготовлены соотвѣтствующіе эпохѣ. Первое представленіе, въ качествѣ генеральной репетиціи, было днемъ 15 мая бесплатное для воспитанниковъ и воспитанницъ учебныхъ заведеній и частію для крестьянъ, прибывшихъ въ городъ, а второе, съ платою отъ 7 коп., считая и сборъ въ пользу учрежденій Императрицы Маріи, 17 мая вечеромъ. Исполненіе любителей и военного оркестра было очень удовлетворительно. Вся публика, радостно настроенная, къ игрѣ и пѣнію относилась съ живымъ интересомъ и осталась довольною доставленнымъ удовольствіемъ. Особенно пріятно было смотрѣть 15 мая на учащихся дѣтей, которыхъ было всего до 600 человекъ. Въ ихъ оживленныхъ лицахъ и искрящихся глазахъ наглядно выражалась самая высшая степень удовольствія и наслажденія, которыя доставлены имъ возможностью быть въ театрѣ, видѣть и слышать въ дни правданія

ванія Св. Коронованія Царя и Царицы глубоко трогательныя слова и сцены, выражающія любовь и преданность народа къ Государю, доступныя пониманію чуткаго чувства дѣтей.

**Изъ Осинскаго уѣзда.** Великій, по своему значенію, день 14-го мая, и въ нашемъ захолустномъ уголкѣ маленькой Ново-Артауловской волости, Осинскаго уѣзда, населенной исключительно мусульманами башкирами, прошелъ не безслѣдно и не безъ добраго дѣла.

14-го мая мусульмане 5-ти приходоѡ совершили соборныя въ своихъ мечетяхъ молитвенныя возношенія о дарованіи нашимъ Батюшкѣ Царю и Матушкѣ Царицѣ благополучно короноваться. Когда-же получилось 15 мая, съ нарочнымъ, отъ земскаго начальника извѣщеніе о совершившемся Священномъ Коронованіи Царя и Царицы, вновь было вознесено въ каждомъ приходѣ благодарственное молебствіе, а на утро 16 числа все населеніе волости, безъ различія пола и возраста (до 1,500 человекъ), собралось въ деревнѣ Новый-Артаулъ, куда прибылъ земскій начальникъ П. І. Болотовъ, въ присутствіи котораго, на открытомъ воздухѣ—оградѣ соборной мечети, собравшимися муллами и азанчегами, въ числѣ до 25, и всѣми мужчинами-мусульманами до 700., совершено торжественное молебствіе о здравіи и благоденствіи Царя и Царицы. По окончаніи молитвы, былъ устроенъ скромный праздникъ (ассигновано обществомъ 200 руб.), заключавшійся въ угощеніи муллъ, азанчегевъ и нѣкоторыхъ другихъ лицъ чаемъ, калачами и пр. и всѣхъ остальныхъ, въ особенности дѣтей, пряниками, орѣхами и награжденіемъ платками, затѣмъ открытіемъ конскихъ скачекъ и бѣгоѡ съ призами и т. п.; при этомъ общественныя зданія были украшены флагами. Кромѣ этого праздника, наше общество день великаго событія 14 мая ознаменовало сложеніемъ накопившихся за заемщиками изъ вспомогательной общественной кассы по ссудамъ процентовъ—1,500 руб., а это для маленькой волости что-нибудь да значитъ!

Словомъ, мусульмане-башкиры не отстали отъ остальной русской семьи въ общей радости.

---

Въ ознаменованіе Священнаго Коронованія Ихъ Императорскихъ Величествъ общественныя учрежденія Пермской губерніи сдѣлали слѣдующія постановленія:

Пермская Городская Дума въ засѣданіи 13 марта 1896 года постановила: принять въ вѣдѣніе города мѣстныя благотворительныя учрежденія, находящіяся нынѣ на попеченіи Дамскаго Благотворительнаго Комитета, для чего учредить Городской Благотворительный Комитетъ, основать домъ трудолюбія и отпускать на содержаніе его 10000 руб. ежегодно, сложить 1117 руб. недоимокъ за отчужденныя гор. селитьбен-

ныя мѣста, за тѣмъ на устройство празднованія въ дни Коронаціонныхъ торжествъ украшенія и иллюминацію городскихъ зданій, народныя гулянья съ музыкой, пѣснями, фейерверкомъ, особаго гулянья для воспитанниковъ, пріютовъ и школъ—ассигновать 2500 рублей.

**Екатеринбургская Городская Дума** въ засѣданіи своемъ за 15 Апрѣля 1896 года постановила: вечеромъ торжественнаго дня Коронованія иллюминировать городскія зданія, во второй то же и устроить фейерверки, на что ассигновать 250 руб., наконецъ на третій день устроить народное гулянье на Сѣнной площади, при чемъ пригласить пѣсенниковъ, музыку, кукольную комедію и т. п. На соборной площади устроить триумфальную арку. Расходъ на этотъ предметъ составитъ около 1700 рублей.

Затѣмъ той же *Екатеринбургскою Городскою Думою* въ засѣданіи 23 Мая 1896 года между прочимъ постановлено: въ память того же торжественнаго дня Коронованія сложить разнаго рода недоимки по городскимъ доходамъ и сборамъ въ суммѣ 3054 рублей.

**Кунгурская Городская Дума** 19—24 Апрѣля постановила: ознаменовать день Св. Коронованія Ихъ Величествъ слѣдующимъ образомъ:

а) Ассигновать 3000 руб. на постройку зданія городского 4-хъ класснаго училища.

б) Сложить недоимки по городскимъ сборамъ съ бѣднѣйшихъ жителей города.

в) Предложить угощеніе войскамъ города, поставить въ театрѣ въ саду туманныя картины и предложить угощеніе всѣмъ учащимся.

г) Устроить въ городскомъ саду гулянье для народа, съ музыкой, угощеніемъ и фейерверкомъ.

д) Дать бѣднымъ города обѣдъ.

з) Утвердить проектъ плана пристроя къ зданію женской гимназій.

**Соликамская Городская Дума** въ ознаменованіе радостнаго дня Священнаго Коронованія Ихъ Императорскихъ Величествъ постановила: сложить съ бѣдныхъ жителей недоимки по 1% со сбора, что составитъ 200 руб. За тѣмъ избрала комиссію для обработки вопроса по устройству празднествъ съ ассигнованіемъ въ ея распоряженіе 600 руб.

**Камышловская Городская Дума** 9 Апрѣля 1896 года постановила: ассигновать 600 руб. на устройство иллюминаціи, выписку книгъ для учащихся, угощеніе народа, улучшеніе пищи арестантовъ и другіе расходы по празднованію дня Св. Коронованія Ихъ Величествъ.

**Ирбитская Городская Дума** въ засѣданіи своемъ за 11 чис. Апрѣля постановила: ознаменовать день Св. Коронованія Ихъ Величествъ слѣдующимъ:

1) Ассигновать 2000 руб. на постройку въ память этого дня новаго дома для городской богадѣльни.



2) Отпустить 1500 руб. на устройство празднествъ.

**Осинская Городская Дума** постановила: въ ознаменованіе дня Священнаго Коронованія: 1) Сложить недоимки съ бѣднѣйшихъ жителей города. 2) Устроить иллюминацію и угощеніе для города. 3) Устроить обѣды для бѣдныхъ. 4) Ассигновать 50 руб. на улучшение пищи арестантовъ и 5) Прекратить торговлю на три дня.

**Чердынская Городская Дума** 19 Апрѣля 1896 года постановила: ассигновать 610 руб. на устройство народныхъ увеселеній, угощеніе учащихъ, иллюминацію, фейерверкъ и музыку въ ознаменованіе дня Священнаго Коронованія Ихъ Величествъ.

---

Нижезначенные, волостные, сельскіе и церковно-приходскіе сходы, мѣщанскія общества, учрежденія и лица Пермской губерніи, въ послѣднее время, по случаю Священнаго Коронованія, постановили: повергнуть къ стопамъ Государа Императора Николая Александровича и Государыни Императрицы Александры Ѳеодоровны выраженія чувствъ безпредѣльной любви и преданности и увѣковѣчить день Священнаго Коронованія Ихъ Императорскихъ Величествъ слѣдующими добрыми дѣлами:

*Мѣщанскія общества:*

Екатеринбургское—сложить съ мѣщанъ г. Екатеринбурга всѣ недоимки общественныхъ повинностей, накопившіяся по 1-е января сего года и неуплаченныя ко дню Св. Коронованія, въ суммѣ 3,464 руб. 48½ коп., а равно сложить недоимки общественныхъ повинностей и съ причисленныхъ къ обществу, для счета, нижнихъ воинскихъ чиновъ и мастеровыхъ горнаго вѣдомства, въ количествѣ 1,701 руб. 98 коп., всего-же 5,166 руб. 46½ коп.

Верхотурское—во 1-хъ прибрѣсти икону святителя и чудотворца Николая и святой царицы Александры съ лампадой, для чего и ассигновать до 300 руб.; во 2-хъ сложить со счетовъ мѣщанскаго управленія 25% общественной недоимки съ бѣднѣйшихъ жителей города, и въ 3-хъ уплатить верхотурскому земству за леченіе бѣдныхъ мѣщанъ 128 руб. 40 коп.

Дедюхинское—Солнкамскаго уѣзда,—прибрѣсти икону святителя и чудотворца Николая и святой царицы Александры, для чего и ассигновать 60 руб.

Шадринское—сложить съ бѣдныхъ мѣщанъ гор. Шадринска недоимки общественнаго окладнаго сбора 457 руб. 1 коп. и отпустить изъ кассы мѣщанскаго общества 100 руб. въ пособіе мѣстному городскому управленію на устройство празднованія Св. Коронованія.

*Волостные сходы:*

Лысьвинскій, Пермскаго уѣзда,—приобрѣсти для мѣстной Свято-Троицкой церкви на престольный крестъ, для чего и ассигновать 120 р.

Насадскій, того же уѣзда,—пожертвовать мѣстной Входа-Іерусалимской церкви, для приобретѣнія двухъ подсвѣчниковъ, 60 рублей.

Рамылскій, Камышловскаго уѣзда,—ассигновать на постройку училища въ селѣ Бѣляковскомъ 574 рубля, изъ 0/0<sup>0</sup> поступленія на обращающійся по вспомогательной кассѣ мірскаго запаснаго капитала волости.

Петрокаменскій, Верхотурскаго уѣзда,—ассигновать изъ мірскаго капитала до ста рублей въ пособіе бѣднымъ, погорѣльцамъ, больнымъ, увѣчнымъ, сиротамъ, престарѣлымъ, на дѣло народнаго образованія и другія нужды волости.

Храмцовскій и Березовскій, Екатеринбургскаго уѣзда,—приобрѣсти для мѣстныхъ волостныхъ правленій иконы святителя и чудотворца Николая и св. мученицы царицы Александры: послѣдній ассигновать на икону 100 рублей, а первый, кромѣ того, постановилъ отслужить въ день Коронаціи благодарственный Господу Богу молебенъ.

Сосновскій, Кунгурскаго уѣзда,—приобрѣсти для церкви с. Сосновскаго икону съ ликами тѣхъ-же святыхъ, съ неугасимою при ней, въ теченіе года, лампадою, для чего собрать, при уплатѣ крестьянами податей, по 7 коп. съ каждой души.

Верхне и Нижне-Салдинскіе, Верхотурскаго уѣзда,—приобрѣсти такія-же иконы, для чего ассигновать по 500 руб. отъ той и другой волости, иконы поставить въ мѣстныхъ заводскихъ церквахъ; въ день же Св. Коронаванія ежегодно приносить ихъ въ волостныя правленія и служить молебны о здравіи и долгоденствіи Ихъ Императорскихъ Величествъ и всего Царствующаго Дома.

Касибскій, Соликамскаго уѣзда,—приобрѣсти для волостнаго правленія икону съ ликами тѣхъ-же святыхъ, съ лампадою, и произвести ремонтъ зданія народнаго училища въ с. Касибѣ, для чего ассигновать изъ запаснаго мірскаго капитала волости 150 руб., въ день-же Св. Коронаванія ежегодно служить молебны и не допускать крестьянскихъ работъ.

*Сельскіе сходы:*

Режевскій, той же волости, Екатеринбургскаго уѣзда,—открыть въ Режевскомъ заводѣ низшую ремесленную школу, на постройку и содержаніе которой производить 1<sup>0</sup>/<sub>0</sub> сборъ съ заслуженнаго и заработаннаго рубля при заводскихъ работахъ, съ мѣстныхъ жителей.

Окуловскій и Лужковскій, острожской волости, Оханскаго уѣзда,—выстроить на свои общественныя средства зданіе для церковно-приходскихъ школъ—Окуловское на 80 и Лужковское—на 50 учениковъ.

Талицкій, той-же волости, Камышловскаго уѣзда, ассигновать изъ мірскаго капитала волости 300 рублей на украшеніе иконостаса въ Пророко-Ильинской часовнѣ, находящейся среди Талицкаго завода.

Гарашинское и Андриюшинское, Ильинской волости, того-же уѣзда,—приобрѣсти для мѣстнаго храма икону святителя и чудотворца Николая въ 50 руб. и къ ней неугасимую лампаду.

Покчинскій, Чердынскаго уѣзда,—соорудить для мѣстнаго волостнаго правленія икону святыхъ Николая чудотворца и мученицы царицы Александры, для чего и ассигновать 59 руб. 40 коп.

Новоартауловскій, Осинскаго уѣзда,—сложить проценты по вспомогательной кассѣ, накопившіеся на наемщикахъ по 14-е мая сего 1896 года.

Большегондырскій, того-же уѣзда,—приобрѣсти въ мѣстное волостное правленіе портретъ Ихъ Величествъ.

Камышевскій, маминской волости, Екатеринбургскаго уѣзда, — ассигновать 25 руб. на приобретеніе для мѣстнаго сельскаго управленія иконы святителя и чудотворца Николая и св. царицы Александры. Затѣмъ икона эта тогда-же была приобретена и освящена.

Ашапскій, той-же волости, Осинскаго уѣзда,—построить на площади Ашапскаго завода, вблизи церкви, каменный крестъ съ иконой святителя и чудотворца Николая и мученицы царицы Александры, имена коихъ носятъ Ихъ Императорскія Величества, для чего и ассигновать 70 рублей.

Торговцы Нижне-Салдинскаго завода, Верхотурскаго уѣзда,—приобрѣсти къ сооружаемой для мѣстнаго волостнаго правленія, въ память сего-же событія Нижне-Салдинскимъ волостнымъ сходомъ иконѣ святителя и чудотворца Николая и св. царицы Александры серебряную лампаду, цѣнностью въ 80 рублей.

Служаціе Уткинскаго графа С. А. Строганова завода, Красноуфимскаго уѣзда, въ числѣ 87 человекъ,—приобрѣсти такую-же икону и хоругви, для чего и пожертвовали 170 руб.,—икону помѣстить въ зданіи заводской конторы, а хоругви пожертвовать въ мѣстную церковь, и ежегодно, накануне для Св. Коронованія, служить въ зданіи конторы всенощную и молебень о здравіи и долгоденствіи Ихъ Императорскихъ Величествъ.

Церковно-приходскій сходъ, Арійско-Рождества Богородицкой церкви, Красноуфимскаго уѣзда,—приобрѣсти для мѣстнаго храма благовѣстный колоколъ, съ изображеніемъ на немъ иконъ святителя и чудотворца Николая и св. мученицы царицы Александры.

Крестьяне—прихожане Хромцовской Свято-Троицкой церкви, хромцовской волости, Екатеринбургскаго уѣзда, — открыть церковно-приходскую бібліотеку, на что и ассигновать 100 руб.

Богородское ссудо-сберегательное товарищество, Красноуфимскаго уѣзда,—ежегодно отчислять изъ чистой прибыли 1% на вспомоществованіе наиболѣе нуждающимся ученикамъ мѣстной двухклассной земской школы.

Учредители Екатеринбургскаго попечительнаго о домахъ трудолюбія общества— открыть въ г. Екатеринбургѣ домъ трудолюбія и о содержаніи этого постановленія повергнуть къ стопамъ Августѣйшей Покровительницы попечительства о домахъ трудолюбія и работныхъ домахъ, Ея Императорскаго Величества Государыни Императрицы Александры Оводоровны.

Попечитель верхъ-исетской, Екатеринбургскаго уѣзда, двухклассной церковно-приходской школы, личный почетный гражданинъ, Федоръ Аванасьевичъ Фотіевъ, служащіе и рабочіе Верхъ-Исетскаго завода пожертвовали 700 рублей на учрежденіе бесплатной народной бібліотеки въ Верхъ-Исетскомъ заводѣ, для мѣстныхъ жителей. Епархіальнымъ начальствомъ уже разрѣшено г. Фотіеву открыть означенную бібліотеку.

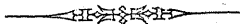

# ПЕРМСКАЯ ГУБЕРНІЯ

на Всероссийской промышленной и художественной  
выставкѣ 1896 г.

## ВЪ НИЖНЕМЪ-НОВГОРОДѢ.

(Списокъ экспонентовъ, перечень экспонатовъ и  
присужденныя награды \*).

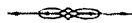

### ОТДѢЛЪ I \*\*).

#### Сельское хозяйство.

##### Группа 1.

Панаевъ, Федоръ Никол., Пермь. Карты, статьи и бюллетени по фенологіи и метеорологіи.

*Награжденъ дипломомъ второго разряда.*

##### Группа 2.

Пермская губернская земская управа. Коллекція почвъ Пермской губерніи.

##### Группа 4.

Ирбитская земская опытная ферма. Образцы пшеницы и овса.

Коровашковъ, Яковъ Яковл., Осинск. у. Образцы ржи, пшеницы, овса и ячменя.

Пермская губернская земская управа. Коллекція образцовъ посѣвнаго зерна и гербарій мѣстныхъ культурныхъ растеній.

##### Классъ 8.

Ирбитская опытная земская ферма. Образцы вики и клевера.

##### Классъ 10.

Швецовъ, Ив. П., Осинск. у. Образецъ льна.

##### Группа 5. Классъ 16.

Воронковъ, Алексѣй Вас., Камышлов. у. Плуги и бороны.

*Награжденъ похвальнымъ листомъ.*

\*) За могущіе вкрасться ошибки или пропуски редакция заранее извиняется и проситъ вѣрить, что съ ея стороны приняты были все мѣры, для ихъ устранения.

\*\*) Расположеніе экспонентовъ и экспонатовъ удержано такое, которое было принято въ официальномъ каталогѣ выставки.

Дьячковъ, Алексѣй Иван., Верхотурск. у. Сохи.

Жулановъ, Никол. Ефрем., Осинск. у. Сохи.

Загаиновъ, Ант. Феокт., Ирбитск. у. Сохи.

Кирьяковъ, Степ. Дмитр., Пермск. у. Сохи.

*Награжденъ похвальнымъ отзывомъ.*

Карповъ, Тимоѣй Прокоп., село Верхъ-Буй. Соха.

Кочешевъ, Емел. Степ., Кунгурск. у. Сохи.

Морозовъ, Вас. Фед., Югокнауфск. зав. Соха.

Морозовъ, Фед. Петр., Югокнауфск. зав. Соха.

Чудиновъ, Дав. Прокоп., Пермск. у. Соха.

Плетниковъ, Як. Федот., Кунгурск. у. Соха.

Пермская губернская земская управа. Коллекція моделей мѣстныхъ земледѣльческихъ орудій.

*Классъ 18.*

Бархатовъ, Александръ Архип., Красноуфимск. у. Серпы и косы.

*Награжденъ похвальнымъ отзывомъ.*

Вершовъ, Самсоновъ Осип., Пермь. Жвеля.

*Классъ 19.*

Барышниковъ, Дмит. Григор., Ирбитск. у. Вѣялка.

Барышниковъ, Степ. Петр., Ирбитск. у. Вѣялка.

Баталовъ, П. Вас., Красноуфимск. у. Молотилка съ приводомъ.

Безсоновъ, Ив. Ильичъ, г. Оханскъ. Молотилка.

Болохоновъ, Андрей Григор., г. Оханскъ. Запасныя части къ ручной молотилкѣ.

Гусевъ, Александръ Алекс., г. Оханскъ. Молотилка.

Гусевъ, Павелъ Алекс., Оханск. у. Молотилка.

Кисляковъ, Алек—ндръ Артем., Красноуфимск. у. Молотильный приводъ.

*Награжденъ бронзовой медалью.*

Крутиковъ, Ив. Иван., Красноуфимск. у. Вѣялка-сортировка.

*Награжденъ похвальнымъ отзывомъ.*

Морозовъ, Терент. Панф., Оханск. у. Молотилка.

Мошковъ, Терент. Андр., Верхотурск. у. Сортировка.

Мячевъ, Осинъ Ер., Красноуфимск. у. Молотилка съ приводомъ.

Мячевъ, Тимоф. Никит., Красноуфимск. у., Саранинскій заводъ. Молотилка съ приводомъ.

Никитинъ, Прок. Кондрат., Кунгурск. у. Вѣялка-сортировка.

Ракишевъ, Никол. Андр., Кунгурск. у. Вѣялка.

Садовниковъ, Вас. Ив., Красноуфимск. у. Куклеотборникъ двойнаго дѣйствія, вѣсомъ около 8 пуд.

*Награжденъ серебряной медалью.*

Садовниковъ, Ив. Ив., Красноуфимск. у. Куклеотборникъ.

*Награжденъ серебряной медалью.*

(Оба вырабатываютъ до 25 штукъ въ годъ, на сумму 1700 руб. Адресъ: Саранинскій заводъ, Красноуфимскаго уѣзда).

Садовниковъ, Федоръ Ив., Красноуфимск. у. Молотилка съ чугуныиъ приводомъ и соломотрясомъ, вѣсомъ около 50 пуд.

*Награжденъ бронзовой медалью.*

Трифоновъ, Ив. Андр., Красноуфимск. у. Молотилка съ приводомъ.

*Награжденъ похвальнымъ отзывомъ.*

Трифоновъ, Михаилъ Осип., Красноуфимск. у. Молотилка съ приводомъ.

*Награжденъ похвальнымъ отзывомъ.*

Чудиновъ, Алек. Фед., Оханск. у. Молотилка.

*Награжденъ похвальнымъ отзывомъ.*

Чудиновъ, Алексѣй Алексѣев., Оханск. у. Молотилка.

*Награжденъ бронзовой медалью.*

Чудиновъ, Пав. Алексѣев., Оханск. у. Молотилка.

*Награжденъ похвальнымъ отзывомъ.*

*Классъ 21.*

Гусевъ, Александръ Алекс., Оханск. у. Подъемные винты для мельницъ.

**Группа 7. Классъ 23.**

Каранинъ, Никиф. Онисим., Разныя удобрительныя вещества.

**Группа 9. Классъ 29.**

Ирбитская уѣздная земская управа. Картограммы по сельскому хозяйству.

*Награжденъ дипломомъ 4 разряда.*

Ирбитская земская опытная ферма. Описание хозяйства фермы.

---

## ОТДѢЛЪ II.

### Коннозаводство и коневодство.

**Группа 13. Классъ 44.**

Поклевскій-Козелъ, Ив. Альфон., Осинск. у. Жеребцы и матки.

Лалетинъ, Григорій Федотовичъ, Осинск. у. Тоже.

---

## ОТДѢЛЪ III.

### Домашнія животныя.

**Группа 20. Классъ 64.**

Безсоновъ, И. И., г. Оханскъ. Свиныя іоркширскія.

**Группа 21.**

Лузинъ, П. В., г. Екатеринбургъ. Масло и сало.

Тарасовъ, Петръ Иван., г. Екатеринбургъ. Масло.

**Группа 28. Классъ 94.**

Бутаковъ, Иванъ Ивановичъ, Шадринск. у. Пухъ и перо.

**Группа 30. Классъ 105.**

Чайновъ, Василій Семеновичъ, мастеровой Павловскаго завода, Оханск. уѣзда. Пчеловодные предметы: соломенный улей съ узкими рамками; соломенный улей съ широкими рамками, центробѣжка, наблюдательный стеклянный улей съ пчелами, вафельница для искусственной вошины, рѣшетка „Гонимана“ для улья съ узкими рамками, сотовый медъ, спущенный медъ, воскъ, матка, пчелы, трутни, мотылица, искусственная вошина, рамка съ натуральной пчелиной вошиной, полурамка съ натуральной трутневой вошиной, натуральный маточникъ, пчелиная перга—хлѣбина, старая негодная вошина, рамки навощенныя искусственной вошиной, чайникъ для наващиванія, ножъ для срѣзыванія крышекъ печатнаго меда, ножъ для срѣзыванія крышекъ меда съ недооконченныхъ рамокъ, ножъ для подрѣзки меда въ колодныхъ ульяхъ, колпачекъ для накрытiя матки во время разборки гнѣзда, рѣзецъ для вырѣзыванія маточниковъ, маточная клѣточка, маточная клѣточка, употребляемая крестьянами въ колодныхъ ульяхъ, сѣверный сотъ—магазинъ для разборнаго улья, магазинная рамка для сотоваго меда въ улей съ узкими рамками, магазинная рамка для сотоваго меда въ улей съ широкими рамками и зубчатки для центробѣжки.

*Классъ 107.*

Танъжинъ, Василій Степановичъ, учитель, Кунгурск. у. Медъ спущенный.

*Награжденъ похвальнымъ отзывомъ.*

Екатеринбургскій женскій монастырь. Воскъ и свѣчи.

*Награжденъ дипломомъ III разряда.*

Коронинъ, Никиф. Описим., г. Оса. Одна маточная клѣточка, вошина, воскъ и медъ; сѣмена фацилинъ и сныяка.

---

## ОТДѢЛЪ IV.

### Садоводство, плодоводство и огородничество.

**Группа 32 и 33.**

Лобановъ, Дмитрiй Иванов., г. Екатеринбургъ. Оранжевые растенiя, холодныя, умѣренной температуры и тропическiя; плодовые растенiя и питомники и ягодные кустарники.

**Группа 34. Классъ 122.**

Коронинъ, Н. О., г. Оса. Лекарственныя растенiя. Онъ же по классу 123 — овощи.

Лобановъ, Д. И., г. Екатеринбургъ, по классу 123—плоды и овощи.

---



## ОТДѢЛЪ V.

### Охотничьи, пушные и рыбные промыслы.

#### Группа 42. Классъ 157.

Воробьевъ, Григорій Ив., Екатеринбургск. у. Пыжи.

*Награжденъ похвальнымъ отзывомъ.*

Козицина, Анастасія Михайл., г. Екатеринбургъ. Пыжи.

Козицинъ, В. И., г. Екатеринбургъ. Пыжи.

*Награжденъ похвальнымъ отзывомъ.*

Соликамская уѣздная земская управа. Холодное охотничье оружіе.

## ОТДѢЛЪ VI.

### Лѣсоводство и лѣсная технологія.

#### Группа 47. Классъ 170.

Сюзевъ, Павелъ Вас., Пермск. у. Дендрологическая коллекція ивъ.

*Награжденъ дипломомъ II разряда.*

Теплоуховъ, Федоръ Александр., Пермск. у. Дендрологическій гербарій Пермской губерніи.

*Награжденъ дипломомъ I разряда.*

Строгановъ, гр. Сергій Александр. Обрубки различныхъ древесныхъ породъ.

#### Группа 48. Классъ 171.

Строгановъ, гр. Сергій Александр. Лѣсовозобновленіе, лѣсоразведеніе и питомникъ.

*Награжденъ золотой медалью.*

Имъ же выставлены были образцы поврежденій лѣса насѣкомыми и планы лѣснаго хозяйства въ имѣніяхъ; строевой и подѣлочный лѣсъ.

#### Группа 53.

Стембокъ-Ферморъ, графиня, Верхъ-Исетскій заводъ. Торфяной брикетъ.

*Награждена бронзовой медалью.*

Гилевъ, Ѳ. В., Модель поторной вышки.

*Награжденъ серебряной медалью.*

Шадринская школа торфяковѣдовъ.

*Денежная награда—трѣмъ ученикамъ.*

## ОТДѢЛЪ VII.

### Горное дѣло и металлургія.

**Казанцевъ, Гавріилъ Гавріил.**, г. Екатеринбургъ. Модель золотопромывательнаго прибора (штосгерда).

*Награжденъ похвальнымъ отзывомъ.*

**Нижне-Тагильскіе** золотые промыслы, наслѣдниковъ П. П. Демидова, князя Санъ-Донато. (Особый павильонъ).

Золотыхъ росыпей въ Нижне-Тагильскомъ округѣ очень много—читаемъ мы на 71 стр. брошюры, изданной заводомъ къ выставкѣ. Росыпи извѣстны въ дачахъ заводовъ: Нижне-Тагильскаго—103 приска, Нижне-Салдинскаго—10, Верхне-Салдинскаго—33, Висимо-Шайтанскаго—5, Черносточенскаго—14 и Лайскаго—28, всего 193 приска. Изъ нихъ по нынѣшній годъ разрабатывалось 112 присковъ.

Добыча золота началась въ 1823 году. Изъ 1,508,226 пуд. промытыхъ песковъ получено было въ 1823 г. золота 4 п. 26 ф. 60 зол. и 48 долей, а въ 1895 году песковъ перемыто было 10,473,100 пуд. и получено золота 10 пудовъ 30 ф. 36 зол. 72 д. Всего же съ 1823 по 1896 г. получено золота 1,570 п. 25 ф. 34 зол. 47 д.

Платиновые росыпи въ Нижне-Тагильскомъ округѣ начали разрабатываться въ 1825 году. Съ этого года вплоть до настоящаго времени платина добывалась, главнымъ образомъ на западномъ склонѣ Урала. Площадь, которая до сего времени сосредоточивала въ себѣ всѣ приска Нижне-Тагильской дачи, ограничивается рѣками Висимъ, Мартыанъ и Шайтанка съ ихъ притоками и логами. Площадь же равняется 180 кв. верстамъ.

Всего съ 1825 по 1896 г. добыто платины 5,530 п. 38 ф. 11 зол. 12 д., при чемъ въ 1825 году промыто песковъ 81,200 п. и платины получено 5 п. 13 ф. 26 зол., а въ 1895 г. 25,243,100 п. песковъ промыто и платины получено 69 п. 12 ф. 41 зол.

Тѣ же Нижне-Тагильскіе заводы выставили: платину и пески, содержащія платину; также модели промывки платиновыхъ песковъ.

Къ группѣ 58 эти же заводы выставили модели ручныхъ устройствъ и горные инструменты, желѣзныя руды, сталь цементную и литую, желѣзо и рельсы. Къ группѣ 59—мѣдь.

Рельсо-прокатныхъ заводовъ у насъ въ Россіи немного, остановимся поэтому не на долго на исторіи прокатки рельсъ на Нижне-Тагильскихъ заводахъ.

Первые рельсы Нижне-Тагильскіе заводы начали прокатывать въ 1851 году по заказу Николаевской дороги, потомъ это производство было пріостановлено до 1864 г. и съ этого года опять возобновилось. Въ 1876 г. начата прокатка стальныхъ рельсъ. Демидовскихъ рельсъ имѣется на дорогахъ бывшаго главнаго общества—107500, Балтійской желѣз. дороги—197140, Рязанско-Козловской—250000, Оренбургской—58290, Варшавской—151160, Николаевской—157318, Нижегородской—304110, Новоторжской—56867, Богословской—15255, Рыбинско-Вологовской—31500, Московско-Казанской—1200000 и Рязанско-Уральской—650000 пудовъ. Для Западно-Сибирской дороги исполнены два заказа, одинъ въ 515000 и другой въ 3217000 пудовъ.

**Стембокъ-Ферморъ, гр. Надежда Алексѣевна.** Пирамида, изображающая производительность золота, образцы самородковъ, шлиховаго золота и золотоноснаго матеріала. Желѣзныя руды и матеріалы для плавки. Образцы желѣза, чугуна и стали. Азбестъ.

*Награждена правомъ повторенія изображенія Государственнаго герба и серебряной медалью.*

**Уральское горное управление.** Карты, таблицы, диаграммы, фотографии и образцы золотосодержащего материала, для характеристики золота промышленности на Уралѣ.

*Награждено бронзовой медалью.*

**Абамелекъ-Лазарева,** кн. Елизавета Христофор. Образцы песковъ, содержащихъ платину. Образцы желѣзныхъ рудъ и флюсовъ. Образцы желѣза и чугуна. Образцы выварочной соли. Каменный уголь.

*Награждена двумя медалями: золотой и серебряной.*

**Бурдаковъ,** Яковъ Никол. и сыновья. Образцы платины и сопровождающихъ ея породъ. Модели.

*Награждены золотой медалью.*

**Гороблагодатскіе казенные горные заводы.** Модель горныхъ работъ на горѣ Благодати. Образцы чугуна, желѣза и стали. Издѣлія.

*Награждены дипломомъ перваго разряда.*

**Алапаевскіе горные заводы наследниковъ С. Яковлева.** Желѣзные руды. Образцы чугуна, желѣза и стали.

*Награждены серебряной медалью.*

**Артинскій казенный горный заводъ.** Образцы чугуна, желѣза и стали. Издѣлія.

*Награжденъ дипломомъ втораго разряда.*

**Богословскіе заводы Надежды Михайлов. Половцовой.** (Въ особомъ повилонѣ). Образцы произведеній сталерельсового завода. Мѣдные руды. Образцы произведеній мѣдно-плавильнаго завода.

*Награждены золотой медалью. За химическія производства—серебряная медаль.*

**Камское общество желѣза и сталелѣвательныхъ заводовъ.** Образцы рудъ. Образцы желѣза и чугуна.

*Награждено серебряной медалью.*

**Кутимскій и Привисерскій горные заводы и желѣзные рудники** (Акціонерное общество). Образцы рудъ и матеріаловъ для плавки. Образцы чугуна. Модели печей.

**Лысьвинскіе горные заводы и Крестовоздвиженскіе золотые промыслы** гр. Петра Павловича Шувалова. Образцы рудъ. Золото съ сопровождающими его породами и таблицы производительности. Образцы чугуна. Алмазы.

**Сергинско-Уфалейскіе горные заводы.** Руды, флюсы и матеріалы для плавки. Образцы желѣза. Литье и издѣлія.

*Награждены золотой медалью.*

**Строганова,** гр. Сергѣя Александр. горные заводы. Желѣзные руды. Образцы чугуна, желѣза и стали. Чугунное литье. Желѣзные и стальные издѣлія. Соль выварочная и разсолы.

*Награждены Государственнымъ гербомъ и за соль—золотой медалью.*

**Сысертскіе горные заводы Соломирскаго и Турчаниновыхъ.** Руды и флюсы. Сортное и листовое желѣзо и чугуны.

*Награждены Государственнымъ гербомъ.*

**Пермскіе пушечные заводы.** Листовое желѣзо и сталь. Образцы издѣлій.

*Награждены дипломомъ перваго разряда.*

**Пожевскіе горные заводы, А. В. Всеволожскаго.** Пудлинговое кричное и листовое желѣзо.

*Награждены серебряной медалью.*

**Березниковскій оселеваренный заводъ, И. И. Любимова.** Образцы соли и розсола. Разрѣзь розсолизвлекающей скважины.

**Зубрицкій, А. В., г. Екатеринбургъ.** Уральскіе цвѣтные камни.

*Награжденъ похвальнымъ отзывомъ.*

**Овчинниковъ, В. П., Верхотурск. у.** Цвѣтные камни.

*Награжденъ похвальнымъ отзывомъ.*

**Овчинниковы, бр. П. С. и А. С., г. Екатеринбургъ.** Цвѣтные камни.

*Награждены бронзовой медалью.*

**Свѣчниковъ, А. В., г. Екатеринбургъ.** Цвѣтные камни.

*Награжденъ бронзовой медалью.*

**Юшкова, С. Х., Верхотурск. у., деревни Ушокова.** Цвѣтные камни.

*Награжденъ похвальнымъ отзывомъ.*

**Шаваевъ, Александр. Вас., Н.-Тагиль.** Коллекція минераловъ, рудъ и горныхъ породъ Алтая и Урала и образцы фальсификаціи шлиховаго золота и платины.

*Награжденъ похвальнымъ отзывомъ.*

**Дѣевъ, А. Н., Верхотурскій купецъ.** Коллекція Уральскихъ минераловъ.

*Награжденъ бронзовой медалью.*

**Бердниковъ, Д. И., Кушвинскій зав.** Модель архимедова винта съ усовершенствованнымъ балансиру-поддерживающимъ механизмомъ.

*Награжденъ серебряной медалью.*

**Воеводинъ, Г. Екатеринбургъ.** Записки по горнозаводской бухгалтеріи.

## ОТДѢЛЪ VIII.

### Издѣлія изъ волокнистыхъ веществъ.

#### Группа 73.

**Злоказовы братья, торговый домъ въ Екатеринбургъ.** Русскія сукна.

*Награждены серебряной медалью.*

#### Группа 75.

**Голдыревъ, Прокопій Осип., Кунгурск. у.** Вѣльные и смольные пеньковые канаты и веревки.

*Награжденъ бронзовой медалью.*

**Козинъ**, Петръ Сосипатр., Кунгурск. у. Канаты пеньковые бѣлые.  
*Награжденъ похвальнымъ отзывомъ.*

**Дрешинъ**, Николай Кирил., Кунгурск. у. Канаты смольные и бѣлые.

## ОТДѢЛЪ IX.

### Производства фабрично-заводскія.

#### Группа 76.

**Любимовъ, Сольве и К<sup>о</sup>.** Каустическая и углекислая сода, побочные продукты производства.

*Награждены правомъ изображенія Государственнаго герба.*

**Ворожцовъ**, М. А. и К<sup>о</sup>, г. Екатеринбургъ. Спички.

*Награжденъ похвальнымъ отзывомъ.*

**Логиновъ**, В. И., г. Екатеринбургъ. Спички.

*Награжденъ похвальнымъ отзывомъ.*

**Тупицыны А. и В.**, г. Пермь. Фосфоръ бѣлый и красный, огнеупорные реторты, кирпичъ.

*Награждены золотой медалью.*

#### Группа 77.

**Камчатовъ**, Михаилъ Мануиловичъ. г. Пермь. Мыло.

*Награжденъ бронзовой медалью.*

**Трошовъ**. г. Пермь. Мыло.

*Награжденъ похвальнымъ отзывомъ.*

**Кунгурскій Иоанно-Предтеченскій женскій монастырь.** Свѣчи.

**Перфильевъ**, И. Г., г. Пермь. Мази и проч.

#### Группа 82.

**Круковскій**, И. Ѳ., г. Екатеринбургъ. Обои, бордюры и проч.

*Награжденъ похвальнымъ отзывомъ.*

**Мокрушинъ**, Порфентій Семен., г. Екатеринбургъ. Переплетно-футлярное дѣло.

*Награжденъ похвальнымъ отзывомъ.*

**Гагаринъ**, Иванъ Федор., г. Екатеринбургъ. Чернила, мази.

*Награжденъ бронзовой медалью.*

#### Группа 83.

**Васевъ И. И. и Серебренниковъ М. С.** Кожевенное производство.

*Награждены похвальнымъ отзывомъ.*

**Вольтерсъ**, А. А., г. Екатеринбургъ. Кожевенное производство.

*Награжденъ бронзовой медалью.*

**Калмаковъ, П. Ф., г. Ирбитъ.** Кожевенное производство.

**Казанцевъ, С. И., г. Пермь.** Кожы въ раскрыенномъ видѣ.

*Награжденъ похвальнымъ отзывомъ.*

#### Группа 84.

**Симановъ, И. И., г. Екатеринбургъ.** Мука крупчатая.

„Ивановская“ паровая вальцовая мельница Екатеринбургскаго купца И. И. Симанова находится въ самомъ городѣ Екатеринбургѣ, близъ вокзала желѣзной дороги. Основана въ 1884 г. и съ тѣхъ поръ работаетъ безъостановочно, постепенно увеличивая свою производительность. Оборудованная сначала на 1<sup>1</sup>/<sub>4</sub> перевала, нынѣ мельница можетъ выработывать свыше 4-хъ переваловъ. На мельницѣ примѣняются всѣ новѣйшія усовершенствованія мукомольной техники и между прочимъ—плоскіе разсѣвы Хагенмахера, работающіе на дранныхъ и размольныхъ системахъ вмѣстѣ съ призматическими буратами.

Мельница выработываетъ муку крупчатку разныхъ сортовъ и манную крупу.

Пшеница получается: переродъ изъ Семиполатинскаго, Барнаульскаго и Тарскаго округовъ Сибири и частью изъ Челябинска, Оренбургской губ.; русская—съ мѣстныхъ рынковъ, въ уѣздахъ Шадринскомъ и Камышловскомъ, Пермской губ.

*Награжденъ золотой медалью.*

#### Группа 89.

**Ковинъ, Петръ Сосипатр.** Масло конопляное.

*Награжденъ похвальнымъ отзывомъ.*

#### Группа 90.

**Розановы, Тимофей, Василій и Степанъ Ивановичи, г. Пермь.** Ящики и сундуки.

*Награжденъ бронзовой медалью.*

#### Группа 92.

**Важеновъ, Павелъ Петровичъ, г. Кунгуръ.** Обувь.

*Награжденъ похвальнымъ отзывомъ.*

**Корсунскій, Иванъ Петров., г. Пермь.** Обувь.

*Награжденъ бронзовой медалью.*

**Сартакъ, Лаврентій Иван., г. Кунгуръ.** Обувь.

*Награжденъ похвальнымъ отзывомъ.*

**Харитоновъ, Петръ Павл., г. Соликамскъ.** Обувь.

*Награжденъ похвальнымъ отзывомъ.*

**Чуватовъ, Алексій Павловичъ, г. Кунгуръ.** Обувь.

*Награжденъ похвальнымъ отзывомъ.*

**Бруштейнъ, Софья Моисеевна, г. Пермь.** Вѣлье.

*Награждена бронзовой медалью.*

**Перетцъ, Генрихъ Борисовичъ, г. Екатеринбургъ.** Вѣлье.

*Награжденъ бронзовой медалью.*

**Группа 93.**

**Анцелевичъ, А. В.,** г. Екатеринбургъ. Часы.

*Награжденъ похвальнымъ отзывомъ.*

**Ереминскій, Александръ Ивановичъ,** г. Соликамскъ. Кошевой товаръ.

*Награжденъ похвальнымъ отзывомъ.*

**Перезоловъ, Александръ Серг.,** Нижній-Тагилъ. Желѣзные издѣлія.

**Рудныхъ, Семень,** г. Пермь. Водопроводныя принадлежности.

**Калининъ, Петръ Петровичъ,** г. Пермь. Гвозди.

*Награжденъ серебряной медалью.*

**Группа 94.**

**Пановъ, Конст. Кирил.,** Екатеринбургск. у. Колеса.

**Группа 95.**

**Битковъ, Гавріиль Петровичъ,** г. Кунгуръ. Шорныя и желѣзные издѣлія.

*Награжденъ похвальнымъ отзывомъ.*

---

## ОТДѢЛЪ X.

### Художественно-промышленный.

**Группа 100.**

**Лазаревъ, Василій Васильевичъ,** г. Шадринскъ. Рѣзное и столярное дѣло.

*Награжденъ бронзовой медалью.*

**Издѣлія изъ уральскихъ камней:**

**Безосновъ, Ив. Ив.,** г. Екатеринбургъ.

**Боровскихъ, Александръ Павловичъ,** г. Екатеринбургъ.

*Награжденъ похвальнымъ отзывомъ.*

**Калугинъ, Александръ Васильевичъ,** г. Екатеринбургъ.

**Кесаревъ, Дмитрій Игнатьевичъ,** г. Екатеринбургъ.

**Кирьяковъ, Степанъ Федоровичъ,** г. Екатеринбургъ.

**Комаровъ, Михаилъ Николаевичъ,** г. Екатеринбургъ.

**Лагутяевъ, Иванъ Николаевичъ,** г. Екатеринбургъ.

*Награжденъ серебряной медалью.*

**Липинъ, Василій Ивановичъ,** г. Екатеринбургъ.

*Награжденъ бронзовой медалью.*

**Макуринъ, Лукьянъ Степановичъ,** г. Екатеринбургъ.

**Мезенцевъ, Петръ Андреевичъ,** Верхотурскій уѣздъ.

**Мышкинъ, Александръ Васильевичъ,** г. Екатеринбургъ.

Насоновъ, Александръ Николаевичъ, г. Екатеринбургъ.  
Петровский, Павелъ Владиміровичъ, г. Екатеринбургъ.  
Петровский, Алексѣй Титовичъ, г. Екатеринбургъ.  
Плоховъ, Иванъ Дмитріевичъ, г. Екатеринбургъ.  
Подаксеновъ, Иванъ Павловичъ, г. Екатеринбургъ.  
Рѣшетниковъ, Терентій, г. Екатеринбургъ.  
Свѣчниковъ, Андрей Васильевичъ, г. Екатеринбургъ.  
Семеновъ, Александръ Яковлевичъ, г. Екатеринбургъ.  
Семеновъ, Афанасій Ивановичъ, г. Екатеринбургъ.  
Семеновъ, Петръ Ивановичъ, г. Екатеринбургъ.  
Скокуновъ, Иванъ Федоровичъ, Верхъ-Исетскій заводъ.  
Субботинъ, Федоръ Ивановичъ, Осинскій уѣздъ.  
Туршевъ, Александръ Федоровичъ, Верхъ-Исетскій заводъ.  
Хомяковъ, Иванъ Андреевичъ, г. Екатеринбургъ.  
Чиканцевъ, Илья Степановичъ, г. Екатеринбургъ.  
Шахминъ, Владиміръ Николаевичъ, г. Екатеринбургъ.  
Швецовъ, Василій Александровичъ, г. Екатеринбургъ.

#### Группа 101.

Трогубовъ, Александръ Аполлон., г. Екатеринбургъ. Запрестольный крестъ,  
иконы и осыпи.

Филатовъ, Трифалій Васильевичъ, г. Красноуфимскъ. Памятники.

#### Группа 103, декоративное дѣло.

Зубрицкій, Николай Васильевичъ, г. Екатеринбургъ. Вывѣски.

*Награжденъ похвальнымъ отзывомъ.*

Крутиковъ, Семенъ Ив., Екатеринбургск. у. Мозаика изъ камней.

*Награжденъ похвальнымъ отзывомъ.*

#### Группа 104.

Зубрицкій, Александръ Васильевичъ, г. Екатеринбургъ. Ювелирные издѣлія.

Липинъ, Василій Иванов., г. Екатеринбургъ. Уборы изъ драгоценныхъ камней.

Мокинъ, Алексѣй Павлов., г. Екатеринбургъ. Уборы изъ драгоценныхъ камней.

Мышкинъ, Александр. Васил., г. Екатеринбургъ. Уборы изъ драгоценныхъ камней.

#### Группа 105.

Комарова, Анна Семеновна, г. Екатеринбургъ. Вышитый портфель для бумагъ.

#### Группа 107.

Соломирскій, Дмитрій Павлов., Екатеринбургск. у. Фотографическія работы.

*Награжденъ похвальнымъ отзывомъ.*



**Якунинъ**, Александръ Александр., г. Пермь. Виды, группы и портреты.  
*Награжденъ бронзовой медалью.*

**Группа 108.**

**Меклеръ**, Ш. М., г. Екатеринбургъ. Образцы печатныхъ оттисковъ.  
*Награжденъ бронзовой медалью.*

**Шевелинъ**, Иванъ Артем., г. Красноуфимскъ. Литографскій камень.  
*Удостоенъ денежной награды.*

**Группа 109.**

**Юмановъ**, Дмитрій Ивановичъ, г. Пермь. Рояли и фисгармоніи.  
*Награжденъ серебряной медалью.*

## ОТДѢЛЪ XI.

### Кустарные промыслы.

**Группа 110.**

**Діановъ**, Андрей Григор. Верхъ-Исетскій зав. Чернильный приборъ и шка-  
тулка изъ яшмы.

**Комаровъ**, И. Л. Мелкія издѣлія изъ яшмы и другихъ камней.

**Комаровы**, Н. Л. и П. Л. Мелкія издѣлія изъ яшмы и другихъ камней.

**Ларищевъ**, С. Е. Мелкія издѣлія изъ разныхъ камней.

**Мраморскихъ кустарей первое—Товарищество**, Мраморскій заводъ, Екате-  
ринбургскаго у. Мелкія издѣлія изъ разныхъ камней.

*Награждено бронзовой медалью.*

**Плоховъ**, Василій Яковл., г. Екатеринбургъ. Издѣлія изъ яшмы: вазы, пепель-  
ницы, письменные приборы.

**Сушинъ**, Гавріилъ Васильевичъ. Драгоцѣнные камни.

**Чиганцевъ**, Александръ Степан., г. Екатеринбургъ. Драгоцѣнные камни: аме-  
тисты, тяжеловѣсы и хризолиты.

*Награжденъ серебряной медалью.*

**Накоскинъ**, Романъ Максимовичъ. Памятники.

**Группа 111.**

**Балашевъ**, Петръ Мироновичъ. Гвозди.

*Награжденъ бронзовой медалью.*

**Бѣльковъ**, Кузьма Ермол., Верхотурскій у. Подковы.

*Награжденъ похвальнымъ отзывомъ.*

**Ведерниковъ**, Александръ Ивановичъ, Екатеринбургск. у. Подковы.

*Награжденъ похвальнымъ отзывомъ.*

**Валахонъ**, Андрей Григор. Дверцы для печей.

**Ведунова**, Аполин. Серг., Екатеринбургск. у. Издѣлія изъ желѣза.

*Награжденъ похвальнымъ отзывомъ.*

**Гаевъ**, Афан. Род., Верхотурск. у. Желѣзные лопаты, скребки, насадки польскія для лопатъ.

*Награжденъ похвальнымъ отзывомъ.*

**Гаевъ**, Василій Андреевичъ, Верхотурск. у. Издѣлія изъ желѣза.

**Гаевъ**, Илья Игнат., Верхотурск. у. Желѣзные цѣпи, польскіе насадки для лопатъ и разныя цѣпочки.

*Награжденъ бронзовой медалью.*

**Гаевъ**, Смарагдъ Андр., Верхотурск. у. Желѣзные цѣпи и конскія путы.

*Награжденъ похвальнымъ отзывомъ.*

**Кузнецовъ**, Трофимъ Евдок., Верхотурск. у. Крюки и клинья, наваренные сталью, стальные бурава, топоры и кайла.

*Награжденъ похвальнымъ отзывомъ.*

**Мериновъ**, Василій Ив., Екатеринбургск. у. Печатное желѣзо разныхъ сортовъ.

*Награжденъ бронзовой медалью.*

**Пахтѣевъ**, Павелъ Агап., Верхотурск. у. Лопаты и цѣпи.

*Награжденъ похвальнымъ отзывомъ.*

**Першинъ-Смирныхъ**, Вас. Терент., Верхотурск. у. Кайла.

*Награжденъ похвальнымъ отзывомъ.*

**Плохихъ**, Наркиссъ Осип., Екатеринбургск. у. Шурупы.

*Награжденъ похвальнымъ отзывомъ.*

**Пѣтуховъ**, Никита Леонтьев., Верхотурск. у. Желѣзные и стальные лопаты и скребки.

*Награжденъ похвальнымъ отзывомъ.*

**Ретневъ**, Иванъ Саввин., село Покровское. Разныя издѣлія изъ литого чугуна.

*Награжденъ похвальнымъ отзывомъ.*

**Ягуновъ**, Николай Яковл., Екатеринбургск. у. Замки.

**Кузнецовъ**, Артамонъ Евдок., Верхотурск. у. Оковки для тачекъ, кайла, подковы и бойда.

*Награжденъ похвальнымъ отзывомъ.*

**Ерофеевъ**, Михаилъ Федор., Красноуфимск. у. Самовары.

*Награжденъ похвальнымъ отзывомъ.*

**Манашинъ**, Иванъ Вас., Красноуфимск. у. Самовары.

*Награжденъ бронзовой медалью.*

**Панфиловъ**, Андрей Андр., Красноуфимск. у. Самовары.

*Награжденъ бронзовой медалью.*

**Помыткинъ**, Григ. Никифор., Красноуфимск. у. Самовары.

*Награжденъ бронзовой медалью.*

**Семковъ**, Иванъ Потап., Красноуфимск. у. Самовары.

*Награжденъ бронзовой медалью.*

**Стихинъ**, Василий Алексѣев. Самовары.

**Стихинъ**, Петръ Дмитр. Самовары.

*Награжденъ бронзовой медалью.*

**Желѣзковъ**, Якимъ Парфенов., Верхотурск. у. Посуда.

*Награжденъ бронзовой медалью.*

**Ярцевъ**, Николай Андреевичъ. Посуда.

**Пахтѣевъ**, Александръ Иван., Верхотурск. у. Посуда.

**Серебряковъ**, Никифоръ Лаврент., Верхотурск. у. Посуда.

*Награжденъ похвальнымъ отзывомъ.*

**Кабановъ**, Аристархъ Севастьян., Верхотурск. у. Желѣзные тазы.

*Награжденъ похвальнымъ отзывомъ.*

**Бѣлоусовъ**, Констант. Терентьев., Ирбитск. у. Инструменты для подковыванія лошадей.

*Награжденъ похвальнымъ отзывомъ.*

**Коровинъ**, Степанъ Ильичъ. Топоры.

**Шестаковъ**, Василий Михайл., Пермск. у. Кирки и топоры.

*Награжденъ похвальнымъ отзывомъ.*

**Ведерниковъ**, Александръ Иван., Екатеринбургск. у. Топоры.

**Войновъ**, Иоакимъ Иван., г. Соликамскъ. Топоры.

**Дегтянниковъ**, Алексѣй Семенов., г. Соликамскъ. Топоры.

*Награжденъ бронзовой медалью.*

**Ирундинъ**, Василий Егоровичъ, г. Соликамскъ. Топоры.

**Патрушевъ**, Григ. Петров., г. Соликамскъ. Топоры.

**Патрушевъ**, Иванъ Петр., г. Соликамскъ. Топоры.

*Награжденъ похвальнымъ отзывомъ.*

**Першинъ-Смирныхъ**, Василий Терентьев., Верхотурск. у. Топоры.

**Пищальниковъ**, Максимъ Ефим., г. Соликамскъ. Топоры.

*Награжденъ похвальнымъ отзывомъ.*

**Стригановъ**, Петръ Михайлов., Ирбитск. у. Топоры и сохи.

*Награжденъ похвальнымъ отзывомъ.*

**Шалинъ**, Филиппъ Ипполит., Камышловск. у. Топоры.

*Награжденъ похвальнымъ отзывомъ.*

**Плѣшковъ**, Андр. Андр., г. Соликамскъ. Косы.

*Награжденъ похвальнымъ отзывомъ.*

**Безугладниковъ**, Василий Федор., г. Соликамскъ. Стальные палицы для крестьянскихъ сохъ.

**Войновъ**, Иоакимъ Иван., г. Соликамскъ. Косы-горбушки, серпы.

**Ирундинъ**, Василий Ег., г. Соликамскъ. Косы-горбушки.

**Патрушевы**, Гр. П. и И. П., г. Соликамскъ. Косы-горбушки.

**Плѣшковъ**, Евлампій Осипов., г. Соликамскъ. Косы-горбушки.

**Группа 112.**

Кулыгинъ, Василий Фаддѣев., Кунгурск. у. Колодки для обуви.

Кулыгинъ, Федоръ Михайл., Кунгурск. у. Колодки для обуви.

Морозовъ-Сухихъ, Евсигней Осипов., Нижне-Тагильскій зав. Бураки.

*Награжденъ похвальнымъ отзывомъ.*

Муратовъ, Даниилъ Васильев., Екатеринбургск. у. Точеная орѣховая ваза.

*Награжденъ похвальнымъ отзывомъ.*

Стародумовъ, Егоръ Иван., Кунгурск. у. Столярныя издѣлія.

*Награжденъ бронзовой медалью.*

Недорѣзовъ, Павелъ Васильев., Екатеринбургск. у. Сундуки и шкапулки.

Двойнишниковъ, Александръ Мих., Пермск. у. Мебель разнаго рода.

Кашминъ, Пермск. у. Мебель разнаго рода.

*Награжденъ похвальнымъ отзывомъ.*

Пойловъ, Григорій Павл., Пермск. у. Мебель.

*Награжденъ бронзовой медалью.*

Глухихъ, Павелъ Александр., Пермск. у. Телѣги.

*Награжденъ бронзовой медалью.*

Левановъ, Василий Спирид., Пермск. у. Лѣтніе ходы.

Наговицынъ, Тихонъ Ивановичъ. Лѣтніе ходы.

Шистеревъ, Александръ Андреевичъ, Осинск. у. Скать тарантасныхъ колесъ, березовыя трубицы.

Лебедкины, Н. и С. Алексѣевичи, Н. В. и Е. А., Екатеринбургск. у. Колеса.

Пановъ, Константинъ Кириловичъ, съ сыновьями, Екатеринбургск. у. Колеса.

Семеновъ, Иванъ Ульян., г. Кунгуръ. Колеса.

Щекалевъ, Иванъ Никифоров., Осинск. у. Колеса.

Лалинъ, Петръ Васильев., Ирбитск. у. Рамы изъ коры разныхъ деревьевъ.

*Награжденъ похвальнымъ отзывомъ.*

Лукиныхъ, Ирбитск. у. Плетеные сундуки и корзины.

**Группа 113.**

Курманъ-Гали, Абдулъ Насыров., Ирбитск. у. Возжи и подпруга изъ конскаго волоса.

Сабитовъ, Темиръ Тморбулаторвичъ, Ирбитск. у. Возжи и подпруга изъ конскаго волоса.

**Группа 114.**

Коневъ, Трофимъ Парфен., Камышловск. у. Опоекъ, шагреновыя головки и подошвы.

*Награжденъ похвальнымъ отзывомъ.*

Пагинъ, Александръ Григорьевичъ, Пермск. у. Опоекъ.

*Награжденъ похвальнымъ отзывомъ.*

### Кожи разнаго рода:

**Антроповъ**, Александръ Ивановичъ, Ирбитскій уѣздъ.

*Награжденъ похвальнымъ отзывомъ.*

**Барышниковъ**, Никандръ Иванъ, Ирбитскій уѣздъ с. Костинское.

*Награжденъ бронзовой медалью*

**Горбуновъ**, Егоръ Ѳомичъ.

*Награжденъ похвальнымъ отзывомъ.*

**Городиловъ**, Гавріиль Семеновичъ, Осинскій уѣздъ.

*Награжденъ похвальнымъ отзывомъ.*

**Патокинъ**, Павелъ Егоровичъ, Верхотурскій уѣздъ.

*Награжденъ похвальнымъ отзывомъ.*

**Чистяковъ**, Флегонтъ Петровичъ, Камышловскій уѣздъ.

*Награжденъ похвальнымъ отзывомъ.*

**Шеинъ**, Дмитрій Васильевичъ, Камышловскій уѣздъ.

*Награжденъ бронзовой медалью.*

**Чуйкинъ**, Николай Иванъ, Верхотурскій уѣздъ. Овчины и мѣховыя шкурки.

*Награжденъ бронзовой медалью.*

**Угрюмовъ**, Степанъ Тимоф., Камышловскій уѣздъ. Овчины.

### Группа 115.

**Коневъ**, Трофимъ Парфеновичъ. Сапоги, ботинки и штиблеты.

*Награжденъ похвальнымъ отзывомъ.*

**Смирновъ**, Гавріиль, Осинскій уѣздъ. Ботинки.

*Награжденъ бронзовой медалью.*

**Старченковъ**, Романъ Кирилъ, Ирбитскій уѣздъ. Сапоги, ботинки и башмаки.

**Швалевъ**, Александръ Терентьевъ, Кунгурскій уѣздъ. Сапоги и штиблеты.

*Награжденъ бронзовой медалью.*

**Барановъ**, Петръ Ивановичъ, Верхотурскій уѣздъ. Сапоги.

**Голубковъ**, Никита Федоровичъ, Верхотурскій уѣздъ. Сапоги.

**Мальцевъ**, Степанъ Александръ, Пермскій уѣздъ. Сапоги.

*Награжденъ бронзовой медалью.*

**Сѣдовъ**, Иванъ Николаевичъ, г. Кунгуръ. Сапоги.

**Черныхъ**, Андрей Егоровичъ, г. Кунгуръ. Сапоги.

*Награжденъ бронзовой медалью.*

### Группа 116.

**Булатовъ**, Маркъ Никифоровичъ. Пихтовое масло.

**Волковъ**, Василій Петровичъ, Ирбитск., у. Конопляное, льняное и рыжиковое масло, мязга и жмыхи.

Малырищиковъ, К. Е., Екатеринбургск. у. Сосновое, полынное, мятное и укропное масло.

*Награжденъ похвальнымъ отзывомъ.*

Яковлевъ, Иванъ Ивановичъ. Эфирныя масла.

### Группа 117.

Бояркинъ, Семень Самойловичъ, Ирбитскій уѣздъ. Вережки и бичевки.

Козинъ, Петръ Сосипатровичъ. Канаты.

Молоковъ, Григорій Андреевичъ, Ирбитскій уѣздъ. Канаты.

Пермская губернская земская управа. Коллекція образцовъ ткацкихъ издѣлій.

*Награждена дипломомъ перваго разряда.*

Толмачева, Анна Алексѣевна, Красноуфимск. у. Костюмъ, кушаки, шторы и салфетки.

Чистякова, Александра Григор., Красноуфимск. у. Костюмы, шторы, салфетки и шелковый шарфъ.

Бурмелева, Марія Николаевна, Шадринск. у. Кружева и плетенныя шелковыя издѣлія.

Діаковъ, Иванъ Андреевичъ. Пояса, опояски и шарфы.

*Награжденъ похвальнымъ отзывомъ.*

Стихинъ, Иванъ Васил., Ирбитск. у. Пимы, шляпы и куртки.

Лыловъ, Кирилль Васил., Камышловск. у. Валеная обувь.

*Награжденъ похвальнымъ отзывомъ.*

Шульгинъ, Алексѣй Прокоп., Пермск. у. Валеная обувь.

*Награжденъ похвальнымъ отзывомъ.*

Муратовъ, Даніилъ Васильевичъ, Верхъ-Исетскій зав. Искусственная рука на пружинцахъ.

*Награжденъ похвальнымъ отзывомъ.*

Ивановъ, Александръ Николаевичъ, г. Красноуфимскъ. Иконопись.

Михалевъ, Спиридонъ Ивановичъ, Осинскій уѣздъ. Иконопись.

Гаревъ, Михаилъ Ефремов., г. Екатеринбургъ. Гармоники.

*Награжденъ похвальнымъ отзывомъ.*

Найденышевъ, Иванъ Григор., г. Пермь. Гармоники.

*Награжденъ бронзовой медалью.*

Соколовъ, Василій Николаевичъ, г. Оса. Гармоники.

Угрюмовъ, Степанъ Тимофеевичъ, Камышловск. у. Дамскій дипломатъ, тулупъ, пиджакъ и полушубки.

*Награжденъ похвальнымъ отзывомъ.*

### Группа 119.

Суминъ, Гавріиль Васильевичъ. Гранильный станокъ.

**Группа 120. Кустарныя производства въ дѣйствиі.**

Огранка драгоценныхъ камней. Гранильщикъ Александръ Степановичъ Чиканцевъ изъ Екатеринбурга.

**Группа 121.**

Правленіе кустарно-промышленнаго банка Пермскаго губернскаго земства. Г. Пермь. Отчетъ объ организаціи дѣятельности въ 1894—95 г.г. кустарно-промышленнаго банка Пермскаго губернскаго земства.

---

**ОТДѢЛЪ XII.**

**Машины, аппараты и машиностроеніе. Электротехника.**

**Группа 127. Машины — орудія.**

Пермскій пушечный заводъ, г. Пермь. Токарный станокъ.

Каминъ, Юліусъ Марковичъ, Уральская желѣз. дорога, г. Пермь. Машинка для отливки plombъ.

*Награжденъ бронзовой медалью.*

**Группа 134. Электротехника.**

Славяновъ, Н. Г., г. Пермь. (Рус. товар. электр. обраб. метал.). Фотографинъ электрической обработки металловъ, электроотливки и уплотненія металловъ. Образцы примѣненія способа.

**Группа 137.**

Дылдинъ, Владиміръ Степановичъ, Екатеринбургск. у. Динамо-машина своего издѣлія.

*Награжденъ похвальнымъ отзывомъ.*

**Группа 149. Пожарный подѣотдѣлъ.**

Бахаревъ, Александръ Ипатовичъ, фирма „Русскій трудъ“, г. Пермь. Пожарная машина.

*Награжденъ бронзовой медалью.*

Кузовниковъ, Александръ Иван., г. Пермь. Ручная пожарная труба съ принадлежностями.

*Награжденъ бронзовой медалью.*

---

**ОТДѢЛЪ XVII.**

**Строительное и инженерное дѣло, морское и рѣчное торговое судоходство.**

**Группа 174.**

Армишевъ, Николай Мироновичъ, Екатеринбургскій уѣздъ, Билимбаевск. зав. Чертежи жилыхъ зданій, мукомольной мельницы, каменнаго приходскаго училища.

Группа 180.

Рудныхъ, машинистъ, г. Пермь, Уральская дорога. Водоразборный кранъ.  
*Награжденъ бронзовой медалью.*

Управление казенныхъ желѣзныхъ дорогъ (Уральская). Свѣтоочиститель  
инженера Бурковского.

Группа 181.

Шестаковский, Владиміръ Адамовичъ, г. Пермь. Модель приспособленія для  
единичной смѣны колесныхъ паръ подъ паровозами.

Уральская желѣзная дорога.

*Награждена дипломами I и II разрядовъ.*

Группа 182.

Любимовъ, И. И., коммерціи совѣтникъ. Судостроительный заводъ.

*Награжденъ правомъ изображенія Государственнаго герба.*

---

## ОТДѢЛЪ XIX.

Народное образованіе, метеорологія, охраненіе народнаго  
здравія, благотворительность, подача помощи стражду-  
щимъ и спасаніе на водахъ.

Группа 193.

Соликамская уѣздная земская управа. Фотографіи и статистическія свѣдѣ-  
нія о школахъ.

Топорковъ, Аркадій Дмитріевъ, Нижній-Тагилъ. Подвижныя азбуки, ариѳмети-  
ческія задачи, школьныя чернильницы.

Группа 194.

Ивановъ, Николай Леонтьевичъ, Екатеринбургскій уѣздъ. Альбомъ рисунковъ.

Группа 200.

Коневъ, Иванъ Николаевъ, г. Екатеринбургъ. Книга по бухгалтеріи.

Красноуфимское женское училище. Руководія.

*Награждено дипломомъ второго разряда.*

Красноуфимское промышленное училище. Чертежи и издѣлія учениковъ.

*Награждено дипломомъ первого разряда.*

Кунгурская Елизаветинская женская руководящая школа. Руководія  
ученицъ.

Кунгурское техническое училище Губкина. Чертежи и издѣлія учениковъ.

*Награждено дипломомъ II разряда.*



**Группа 201.**

**Беззубовъ**, Маркъ Никифоровичъ, г. Ирбитъ. Статистическія данныя о натуральныхъ повинностяхъ селеній Знаменской волости за 1895 г.

*Награжденъ дипломомъ IV разряда.*

**Группа 202.**

**Ивановъ**, Владиміръ Евгеньевичъ, г. Екатеринбургъ. Геодезическій инструментъ: рама—транспортиръ.

*Награжденъ дипломомъ IV разряда.*

**Группа 203. Метеорологія.**

**Магнитно-Метеорологическая обсерваторія въ Екатеринбургѣ.** Приборъ Абельса для измѣренія плотности снѣга.

**Екатеринбургская магнитная и метер. обсерваторія.** Планы и фотографическіе снимки обсерваторіи.

**Группа 204.**

**Екатеринбургская магнитная и метер. обсерваторія.** Картограммы суточного хода метеорологическихъ и магнитныхъ элементовъ.

**Уральское общество любителей естествознанія.** Изданія общества.

*Награждено дипломомъ второго разряда.*

**Группа 207.**

**Пермская губернская земская управа.** Планы, карты и діаграммы по народному здравію.

*Награждена дипломомъ третьяго разряда.*

**Группа 210.**

**Мельниковъ**, Ѡ. И., Вилимбаевскій заводъ. Осленный детритъ.

*Награжденъ дипломомъ IV разряда.*

**Группа 213.**

**Пермскій дѣтскій пріютъ.** Образцы рукодѣлія бѣлошвейнаго и моднаго мастерства, программы, фотографіи.

**Пермская дирекція народныхъ училищъ.**

*Награждена дипломомъ II разряда.*

**Пермская мужская и женская воскресныя школы.**

*Награждены дипломомъ III разряда.*

**Пермское женское начальное училище.**

*Награждено дипломомъ III разряда.*

**Ирбитское уѣздное земство.**

*Награждено дипломомъ II разряда.*

**Екатеринбургская женская гимназія.**

*Награждена дипломом III разряда.*

**Екатеринбургское благотворительное общество.**

*Награждено дипломом III разряда.*

**Чусовское двухъ классное начальное женское училище.**

*Награждено дипломом III разряда.*

**Дирекція училищъ Пермской губерніи (20 училищъ).**

*Награждена бронзовой медалью.*

**Пермская женская гимназія.**

*Награждена дипломом IV разряда.*

**Пермскій епархіальный училищный совѣтъ. Коллективная выставка.**

*Награжденъ дипломом IV разряда.*

**Перфильевъ, И. Г., въ Перми.**

*Награжденъ похвальнымъ отзывомъ.*

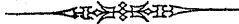

## Кустарная промышленность на всероссийской промышленной и художественной выставкѣ 1896 года въ Нижнемъ-Новгородѣ \*).

Приступая къ обзору кустарнаго отдѣла всероссийской промышленной выставки, необходимо предварительно припомнить тѣ основанія, на какихъ предполагено было организовать всѣ ея отдѣлы, въ томъ числѣ и кустарный. Правительство, приглашая земскія учрежденія оказать содѣйствіе къ устройству выставки, высказало по этому вопросу свой взглядъ въ слѣдующихъ чертахъ: „предстоящую выставку возможно будетъ признать удавшейся лишь въ томъ случаѣ, если она представитъ полную картину современнаго уровня развитія промышленности въ Россіи. Для достиженія сего необходимо не столько привлеченіе на выставку большого числа экспонентовъ, сколько разнообразіе представленныхъ ими предметовъ. Желательно было бы видѣть на выставкѣ все, что имѣется въ отдѣльныхъ мѣстностяхъ выдающагося и типичнаго“. Осуществленіе этого желанія представляло большія трудности, такъ какъ сами кустари частію не стремятся, частію не имѣютъ средствъ принять непосредственное участіе въ выставкахъ. Если тѣмъ не менѣе на нѣсколькихъ видѣнныхъ мною выставкахъ кустарные отдѣлы изобиловали многочисленными и разнообразными экспонатами, то это явленіе нужно всецѣло приписать нравственному и матеріальному содѣйствію и помощи кустиарямъ со стороны земскихъ учреждений, мѣстныхъ административныхъ органовъ, разныхъ обществъ и частныхъ лицъ. Губерніи, гдѣ подобное содѣйствіе отсутствовало, или совсѣмъ не принимали участія въ кустарныхъ отдѣлахъ выставокъ или давали лишь случайные экспонаты, имѣющіе весьма малое значеніе для характеристики наиболѣе важныхъ изъ существующихъ въ тѣхъ губерніяхъ кустарныхъ промысловъ. Такъ, на минувшей всероссийской выставкѣ способствовали экспонированію кустарныхъ издѣлій земства: Вятское, Казанское, Костромское, Московское, Нижегородское и Пермское; общества: Гельсинфорское любителей ручнаго труда и Елабужское для предоставленія работъ нуждающемуся сельскому населенію; административные органы: управление Дагестанской области и Олонецкій статистическій комитетъ. Кромѣ названныхъ губерній, несомнѣнно благодаря какому либо стороннему содѣйствію, замѣтное участіе въ выставкѣ принимали и кустари губерній—Владимірской, Ярославской, Воронежской, Тульской, Симбирской и Оренбургской. Уже по

---

\*) Докладъ дѣйствительнаго члена Пермскаго Губернскаго Статистическаго Комитета и статистика губернскаго земства Е. И. Красноперова, заслушанный Комитетомъ для содѣйствія сельскому хозяйству, кустарной и другимъ отраслямъ промышленности въ засѣданіи 21 ноября 1896 года.

этому перечню можно видѣть, что кустарный отдѣлъ выставки, въ смыслѣ нагляднаго ознакомленія съ состояніемъ кустарной промышленности, не могъ имѣть всероссійскаго значенія, демонстрируя кустарные промыслы лишь нѣкоторыхъ губерній Россіи. При этомъ въ самомъ способѣ составленія кустарныхъ экспонатовъ по двумъ губерніямъ, Вятской и Московской, кустарная выставка получила не демонстративный только, но, главнымъ образомъ, торговый характеръ, будучи преисполнена дубликатовъ, обширному составленію которыхъ обоемъ этимъ земствамъ способствовали учрежденные ими губернскіе кустарно-промышленные торговые склады, съ оборотами одинъ (Вятскій) въ 80000 руб., а другой (Московскій) въ 100000 руб. При этомъ продажа экспонатовъ пополнялась запасами по Вятской губерніи изъ отдѣленія склада въ бразильскомъ пассажѣ Нижегородской ярмарки, а по Московской изъ склада, существующаго въ Москвѣ, благодаря удобствамъ сообщенія, представляемымъ желѣзною дорогою, связывающею Нижній съ Москвою. Такимъ образомъ кустарные экспонаты по двумъ губерніямъ, въ массѣ не имѣвшіе демонстративнаго значенія, не только превалировали въ кустарномъ отдѣлѣ выставки передъ экспонатами прочихъ губерній, но и стѣсняли свободное размѣщеніе этихъ послѣднихъ, что, разумѣется, представляло не маловажныя затрудненія въ достиженіи именно той цѣли, съ какою устраивалась выставка, т. е. что-бы дать возможность всѣмъ и каждому ознакомиться по губерніямъ съ тѣмъ, что каждая изъ нихъ представляетъ, по кустарной промышленности, „выдающагося и типичнаго“. Этому наплыву безчисленныхъ дубликатовъ способствовали не мало и ножевщики Павловскаго района Нижегородской губерніи, также устроившіе обширный базаръ своихъ издѣлій въ кустарномъ отдѣлѣ: изъ 161 экспонента по Нижегородской губерніи на долю производства ножей, кинжаловъ, замковъ и проч. приходится 96 лицъ. Впрочемъ, господствовавшій торговый характеръ кустарнаго отдѣла выставки по отношенію къ немногимъ мѣстностямъ Россіи былъ бы лучше всего иллюстрированъ цифрою проданныхъ экспонатовъ, а не числомъ экспонентовъ; такъ, напримѣръ, по числу экспонентовъ и по числу выражаемыхъ ими разныхъ отраслей кустарной промышленности Пермская губернія превосходитъ Московскую, но, разумѣется, по количеству экспонатовъ является незначительною передъ массою товаровъ Московскаго кустарнаго базара.

Количественный учетъ экспонентовъ кустарнаго отдѣла по губерніямъ, съ показаніемъ числа разныхъ кустарныхъ промысловъ, которые они собой представляютъ, даетъ во всякомъ случаѣ приблизительное понятіе объ относительномъ участіи разныхъ губерній въ Россіи въ кустарномъ отдѣлѣ выставки. Дѣлая далѣ этотъ сравнительный по губерніямъ подсчетъ, я руководствовался относительно Пермской губерніи всѣми тѣми свѣдѣніями, какія мною были собраны о бывшихъ на выставкѣ экспонатахъ, а по всѣмъ прочимъ губерніямъ—главнымъ образомъ тѣми данными, какія заключаются въ специальномъ каталогѣ кустарнаго отдѣла выставки; при этомъ какъ по Пермской, такъ и по прочимъ губерніямъ, въ этомъ счетъ не вошли кустарные экспонаты, помѣщенные въ сельско-хозяйственномъ и нѣкоторыхъ другихъ

отдѣлахъ выставки. Такимъ образомъ нижеслѣдующая таблица выражаетъ собою число экспонентовъ, издѣлія которыхъ были помѣщены собственно въ центральномъ зданіи кустарнаго отдѣла. Что же касается данныхъ, являющихся показателями числа разныхъ промысловъ, представителями которыхъ было экспоненты кустарнаго отдѣла, то эти данныя въ нижеслѣдующей таблицѣ выражаютъ собой, собственно говоря, число тѣхъ классовъ, между которыми были распределены экспонаты согласно выставочной классификаціи, при чемъ многіе изъ промысловъ, считающіеся различными, были объединены, во избѣжаніе излишней дробности, по нѣкоторымъ сходнымъ чертамъ, въ одномъ классѣ, вслѣдствіе чего цифра классовъ даетъ только приближительное понятіе о числѣ экспонированныхъ кустарныхъ промысловъ.

Г У Б Е Р Н І И.	Число экспонентовъ, участвовавшихъ въ кустарномъ отдѣлѣ выставки.	Число классовъ по которымъ были, распределены издѣлія, представленныя этими экспонентами.
Вятская . . . . .	431	31
Нижегородская . . . . .	161	32
Пермская . . . . .	121	25
Московская . . . . .	78	19
Владимірская . . . . .	35	9
Дагестанская область . . . . .	26	13
Костромская . . . . .	20	2
Олонецкая . . . . .	18	18
Казанская . . . . .	14	9
Ярославская . . . . .	10	7
Воронежская . . . . .	9	7
Тульская . . . . .	9	4
Симбирская . . . . .	9	3
Оренбургская . . . . .	9	3
С.-Петербургская . . . . .	8	4
Самарская . . . . .	6	5
Курская . . . . .	5	4
Саратовская . . . . .	3	3
Черниговская . . . . .	3	3
Пензенская . . . . .	3	2
Харьковская . . . . .	2	2
Смоленская . . . . .	2	2

Г У Б Е Р Н І И.	Число экспонентовъ, участвовавшихъ въ кустарномъ отдѣлѣ выставки.	Число классовъ, по которымъ были распределены издѣлія, представленныя этими экспонентами.
Рязанская . . . . .	2	2
Минская . . . . .	2	2
Таврическая . . . . .	1	1
Подольская . . . . .	1	1
Вологодская . . . . .	1	1
Полтавская . . . . .	1	1
Область войска донскаго . . . . .	1	1
Витебская . . . . .	1	1
Волынская . . . . .	1	1
Елизаветпольская . . . . .	1	1
Уральская область . . . . .	1	1
Тверская губ. . . . .	1	1
Калужская . . . . .	1	1
Курляндская . . . . .	1	1
<b>Итого 36 губерній и областей . .</b>	<b>998</b>	<b>—</b>

Всѣ тѣ губерніи, кустарное представительство которыхъ выражается на выставкѣ однимъ, двумя, тремя, вообще малымъ числомъ экспонентовъ, обязаны своему появленію на выставкѣ почти исключительно вниманію дамъ, выставившихъ разнаго рода женскія рукодѣлія. Къ этому же роду промысловъ относятся и всѣ экспоненты С.-Петербургской губерніи; это все экспонентки—патронессы женскаго труда, выставившія ткани, кружева и вязаныя издѣлія, мѣстомъ производства которыхъ служатъ разныя селенія губерній Рязанской, Симбирской и Воронежской; нѣсколько подобныхъ экспонентокъ изъ Москвы и одна изъ Смоленска выставили также издѣлія мастерицъ Тамбовской и Пензенской губерній. Такимъ образомъ, за вычетомъ женскихъ рукодѣлій, по прочимъ кустарнымъ промысламъ остается весьма немного губерній Россіи, относительно которыхъ кустарный отдѣлъ Нижегородской выставки даетъ матеріалъ для изученія. Но и изъ этого числа губерній также полно по кустарному отдѣлу экспонировали на Казанской выставкѣ губерніи Вятская, Нижегородская, Ярославская и Оренбургская; что же касается губерній Казанской, Саратовской, Самарской и Вологодской, то на Казанской выставкѣ онѣ были выражены гораздо полнѣе, нежели на Нижегородской. Такимъ образомъ, въ смыслѣ общей характеристики положенія кустарной

промышленности Пермской губернии въ ряду прочихъ губерній Россіи, Нижегородская выставка представляетъ сравнительно немного новыхъ данныхъ; поэтому, главнѣйшій интересъ Нижегородской выставки для насъ сосредоточивается на вопросахъ о томъ, какія измѣненія произошли въ положеніи уже въ большинствѣ знакомыхъ намъ кустарныхъ промысловъ Россіи за періодъ времени, отдѣляющей Казанскую выставку отъ Нижегородской, т. е. за 6 лѣтъ (1890—1896 г.г.). Рядъ этихъ вопросовъ можно формулировать въ слѣдующихъ чертахъ: 1) гдѣ и при какихъ условіяхъ подвинулась техника кустарныхъ производствъ; 2) измѣнились ли и въ чемъ именно условія спроса и предложенія въ предметахъ кустарнаго производства разныхъ мѣстностей Россіи вообще и въ частности—Пермской губерніи; 3) факты и предположенія, опредѣляющіе современное направленіе дѣятельности общественныхъ, земскихъ и правительственныхъ органовъ по улучшенію техники и экономики кустарныхъ промысловъ. Такая программа изученія результатовъ Нижегородской выставки въ области кустарной промышленности, разумѣется, не достигается однимъ нагляднымъ ознакомленіемъ съ тѣмъ, что было на выставкѣ, но требуетъ принять въ соображеніе отзывы экспертизы и вообще компетентныхъ въ области кустарной промышленности лицъ, требованія покупателей кустарныхъ издѣлій и, наконецъ, дебаты и заключенія, касающіеся кустарной промышленности, всероссійскаго торгово-промышленнаго съѣзда. Если, какъ это видно изъ вышеприведенныхъ данныхъ, кустарный отдѣлъ Нижегородской выставки, въ смыслѣ всероссійскаго значенія, страдаетъ большими пробѣлами, то въ вопросахъ уясненія нуждъ кустарной промышленности Россіи и средствъ къ поддержанію, развитію и усовершенствованію кустарныхъ промысловъ, благодаря съѣзду и вообще отзывамъ свѣдующихъ лицъ, посѣтившихъ выставку съ разныхъ концовъ Россіи, эти пробѣлы восполняются свѣдѣніями и, такимъ образомъ, Нижегородская выставка въ своемъ ансамблѣ, въ кустарныхъ экспонатахъ и той интеллектуальной атмосферѣ, которая ихъ окружала, пріобрѣтаетъ безспорно всероссійское значеніе, поучительное для всѣхъ, кто желалъ бы воспользоваться ея указаніями, что и составляетъ единственную цѣль настоящаго обзора съ точки зрѣнія интересовъ кустарной промышленности собственно Пермскаго края.

Исходнымъ пунктомъ въ достиженіи этой цѣли, безъ всякаго сомнѣнія, долженъ служить подробный обзоръ кустарныхъ экспонатовъ Пермской губерніи, бывшихъ на выставкѣ, чтобы составить понятіе въ какой мѣрѣ полно была выражена на ней наша кустарная промышленность, въ смыслѣ разнообразія и достоинства экспонатовъ, съ цѣлью показать, что она представляетъ собою, какъ требовало основное правило выставки, выдающагося и типичнаго. Для разрѣшенія этого вопроса не достаточно простаго перечня того, что по кустарнымъ промысламъ Пермской губерніи было представлено на выставку; въ данномъ случаѣ необходимъ извѣстный критерій, почерпнутый изъ свѣдѣній о томъ, какіе изъ кустарныхъ промысловъ у насъ имѣютъ наибольшее значеніе, какія мѣстности, гдѣ тѣ или другіе изъ нихъ

получили высшее развитіе, какіе образцы, съ точки зрѣнія достоинства техническаго ихъ исполненія, были представлены нынѣ на выставку по сравненію съ тѣмъ лучшимъ, типичнымъ и выдающимся, что мы могли видѣть на мѣстныхъ выставкахъ—Екатеринбургской и Казанской. Критеріемъ, выработаннымъ мною при такихъ условіяхъ, я и буду руководствоваться въ своихъ заключеніяхъ о томъ, какъ была выражена кустарная промышленность Пермской губерніи на Нижегородской выставкѣ.

Параллельно съ обзоромъ кустарныхъ экспонатовъ Пермской губерніи я буду имѣть поводы касаться и экспонатовъ прочихъ губерній, исключительно, впрочемъ, тѣхъ издѣлій, которыя даютъ въ какомъ либо отношеніи полезныя для нашей кустарной промышленности сопоставленія. При такомъ планѣ обзора кустарныхъ экспонатовъ, всѣ данныя выставки, представляющія частное значеніе по отношенію къ тѣмъ или другимъ изъ нашихъ промысловъ, имѣютъ быть изложены при детальномъ описаніи экспонатовъ, а факты и вопросы, имѣющіе общее значеніе, будутъ сгруппированы въ заключеніи настоящаго обзора, въ очеркъ работъ по предмету кустарной промышленности всероссійскаго торгово-промышленнаго съѣзда.

Установивъ, такимъ образомъ, содержаніе, цѣль и планъ настоящаго обзора, я считаю необходимымъ, прежде чѣмъ перейти къ изложенію подробностей, остановиться еще на разсмотрѣніи нѣкоторыхъ общихъ условій въ процедурѣ экспонирования предметами кустарной промышленности на Нижегородской выставкѣ,—такого рода условій, которыя имѣютъ важное и существенное значеніе въ дѣлѣ, но которыя, при бѣгломъ и поверхностномъ обзорѣ выставки, упускаются изъ виду, вслѣдствіе чего создаются молвою разнаго рода недоразумѣнія, въ которыхъ все вниманіе отдается декорациямъ и внѣшности и ничего—содержанію. Къ числу этихъ недоразумѣній относится прежде всего игнорированіе тѣхъ изъ нашихъ кустарей, издѣлія которыхъ не были помѣщены въ центральномъ зданіи кустарнаго отдѣла.

Выше, въ таблицѣ числа экспонентовъ кустарнаго отдѣла по губерніямъ, я привелъ только тѣ данныя, которыя относятся къ экспонатамъ, помѣщавшимся въ зданіи кустарнаго отдѣла; между тѣмъ, весьма важныя изъ кустарныхъ экспонатовъ были помѣщены еще въ сельскохозяйственномъ отдѣлѣ, собственно въ павильонѣ земледѣльческихъ орудій и машинъ, а именно—отъ лица 26 экспонентовъ. Затѣмъ, въ художественно-промышленномъ отдѣлѣ дано было мѣсто значительной группѣ екатеринбургскихъ гранильщиковъ съ г. Свѣчниковымъ во главѣ, который завѣдывалъ общою отъ своихъ довѣрителей витриною издѣлій и, судя по его словамъ, довольно успѣшно торговалъ на выставкѣ послѣдними. Руководствуясь выставочнымъ указателемъ, я насчиталъ 29 экспонентовъ въ числѣ этой группы гранильщиковъ; въ томъ же художественно-промышленномъ отдѣлѣ экспонировалъ селенитчикъ Покрово-Ясылской волости, Осинскаго уѣзда, г. Субботиня, издѣлія котораго, какъ и всѣ тѣ, которыя помѣщены были въ зданіи кустарнаго отдѣла и сельско-хозяйственныхъ орудій и машинъ, были доставлены на счетъ земства. Помощью земства не пожелалъ воспользоваться почему-то



г. Свѣчниковъ съ братіей, хотя эта помощь и была предложена ему въ видѣ ссуды. Во всякомъ случаѣ, эту группу экспонентовъ, при исчисленіи кустарей, издѣлій которыхъ были представлены изъ Пермской губерніи на выставку, хотя и безъ помощи земства, слѣдуетъ принимать въ счетъ. Къ числу кустарей, принимавшихъ участіе въ выставкѣ, слѣдуетъ отнести и г. Дылдина, заводскаго мастера, выставившаго въ машинномъ отдѣлѣ динамо-машину, которая къ тому же была доставлена въ Нижній также за счетъ земства. Такимъ образомъ, кустарей Пермской губерніи, какъ представителей ручного труда, принимавшихъ участіе въ выставкѣ, я опредѣляю въ числѣ 178, благодаря чему число классовъ экспонированныхъ нашихъ кустарныхъ издѣлій, по выставочной классификаціи, достигаетъ 29.

Далѣе, для обозрѣвателей выставки, ищущихъ главнымъ образомъ декоративныхъ впечатлѣній, важнѣе всего было то, что кустарные экспонаты Пермской губерніи не были собраны въ кустарномъ отдѣлѣ воедино и не декорированы болѣе или менѣе бросающимися въ глаза аксессуарами, какъ это было устроено нѣкоторыми земствами. Я позволю себѣ усомниться въ дѣйствительной важности этой стороны дѣла. Главное, что желательно встрѣтить на выставкѣ, это—возможность и удобство осмотрѣть каждую вещь въ отдѣльности. Вотъ эти-то удобства, по моему мнѣнію, въ значительной мѣрѣ пострадали на Нижегородской выставкѣ, благодаря декоративнымъ аксессуарамъ и, можно сказать, избыточному ассортименту образцовъ кустарной рутины, выставленныхъ нѣкоторыми земствами съ большою помпой. Мнѣ припоминается одна обширная витрина съ многочисленными издѣліями совершенно ничтожнаго значенія, красиво скомпанованная и окруженная величественною аркою изъ лаптей. Спрашивается, къ чему все это на все-россійской выставкѣ, что въ этой витринѣ типичнаго и выдающагося? Во всякомъ случаѣ, хотя и не безъ стѣсненій, но каждая вещь на выставкѣ была доступна для осмотра, что доказывается и фактомъ продажи нашихъ же кустарныхъ издѣлій лицамъ, которые искали на выставкѣ чего-либо для себя полезнаго. Что же касается выставки земледѣльческихъ орудій и машинъ въ особомъ отъ зданія кустарнаго отдѣла павильонѣ, то они были размѣщены весьма свободно и при томъ издѣлія всѣхъ 26 нашихъ кустарей были объединены въ одной группѣ экспонатовъ изъ Пермской губерніи, хотя и безъ излишнихъ декорацій. Такими же удобствами помѣщенія пользовались и гранильщики художественно-промышленнаго отдѣла.

Наконецъ, нельзя не поставить въ особую заслугу тѣхъ мѣстныхъ дѣятелей, которые не только убѣдили избранныхъ ими кустарей представить свои издѣлія на выставку, но и способствовали имъ исполнить всѣ необходимыя формальности по составленію въ началѣ заявленій о желаніи ихъ участвовать на выставкѣ, а впоследствии довольно сложныхъ фактуръ въ числѣ пяти экземпляровъ на каждого; словомъ, нашимъ собирателямъ кустарныхъ экспонатовъ пришлось не мало поработать надъ каждымъ кустаремъ въ отдѣльности. Вслѣдствіе чего издѣлія каждого изъ нашихъ кустарей, бывшія на выставкѣ, получили самостоятельное значеніе. Благодаря чему

всякій, кто имѣлъ надобность, покупатель-ли, изслѣдователь-ли, знать главнѣйшія свѣдѣнія о производствѣ тѣхъ или иныхъ экспонатовъ, обратившихъ на себя ихъ вниманіе, — могъ, безъ затрудненія, получить эти свѣдѣнія въ канцеляріи кустарнаго отдѣла изъ фактуръ экспонентовъ. Кромѣ того, на основаніи фактурныхъ данныхъ, впоследствии будутъ опубликованы въ той или другой формѣ во всеобщее пользованіе всѣ свѣдѣнія о кустаряхъ — экспонентахъ всероссійской выставки, что дѣлалось и ранѣе Министерствомъ Государственныхъ Имуществъ относительно кустарей-экспонентовъ, участвовавшихъ въ разныхъ мѣстныхъ выставкахъ Россіи. Между тѣмъ, нѣкоторые земства и административные органы избрали болѣе легкій способъ представленія на выставку кустарныхъ экспонатовъ, безъ всѣхъ тѣхъ сложныхъ обрядностей, какія у насъ были выполнены, — представить экспонаты не отъ лица тѣхъ или иныхъ кустарей, а въ видѣ анонимныхъ группъ, которыя одни называютъ „коллекціями“, а другіе, — что лучше выражаетъ сущность дѣла, — „базарами“. Способъ составленія такихъ экспонатовъ очень простъ: стоитъ лишь закупить на базарахъ массу, по общимъ соображеніямъ, кустарныхъ издѣлій, распределить ихъ по классамъ, сообразно выставочной классификаціи, и экспонаты готовы. Какъ широко пользовались игогубернскіе дѣятели этимъ правомъ коллекціонеровъ, я приведу слѣдующіе факты: въ приведенномъ выше счетѣ кустарей-экспонентовъ по губерніямъ заключается анонимныхъ экспонентовъ, т. е. коллекцій или базаровъ: по Вятской губерніи 20, по Нижегородской 26, по Дагестанской области 14 (изъ 26) и по Олонецкой губерніи всѣ 18 экспонентовъ. По Пермской губерніи была только одна подобная коллекція — образцы ткацкихъ и кружевныхъ работъ мастерицъ, живущихъ въ волостяхъ по р. Синарѣ, Екатеринбургскаго уѣзда. Именное, а не анонимное участіе кустарей на всякой выставкѣ важно также и въ томъ отношеніи, что не коллекціи, а только именныя экспонаты подвергаются оцѣнкѣ экспертизы. Выставить издѣлія и не имѣть возможности знать мнѣнія о нихъ компетентныхъ цѣнителей, — это во всякомъ случаѣ уничтожаетъ значительную долю интереса въ посредникахъ между кустарями и выставкой, тѣхъ посредникахъ, которые хлопочутъ въ подобныхъ случаяхъ не по обязанностямъ только службы, но и съ желаніемъ принести тѣмъ же кустарямъ пользу, а едва ли кто-нибудь станетъ отрицать полезное для кустарей значеніе выставочныхъ наградъ, не только для самихъ участниковъ выставки, но и для ихъ товарищей по промыслу, также для земства, интересующагося успѣхами кустарнаго производства, и для публики вообще, въ особенности въ виду того исключительнаго важнаго значенія, какое имѣла нынѣ экспертиза на выставкѣ.

Полагаю, всѣмъ извѣстно, что Правительствомъ было обращено на организацію личнаго состава экспертизы особенное вниманіе, приняты были всѣ гарантіи къ тому, чтобы отзывъ экспертовъ о достоинствѣ экспонатовъ былъ отзывомъ дѣйствительно свѣдущихъ людей, при условіяхъ всероссійскаго конкурса, для всѣхъ экспонентовъ одинаковыхъ, будутъ-ли то кустари или фабриканты.

При подробномъ изложеніи результатовъ выставки по кустарному отдѣлу мы увидимъ, гдѣ и какія условія возвышаютъ кустарную технику вообще и въ частности въ нашей губерніи, т. е. тѣ причины, которыя увеличиваютъ шансы кустарей на выснія награды со стороны экспертовъ; теперь же, не касаясь пока вопроса о томъ, далеко ли вообще ушли наши кустари въ технику производства сравнительно съ кустарями другихъ губерній, я приведу только общій итогъ наградъ, коими удостоены были экспоненты Пермской губерніи по кустарному отдѣлу. Изъ 178 экспонентовъ получили награды 89, т. е. половина ихъ, которымъ присуждены: одинъ дипломъ перваго разряда, 4 серебряныя медали, 35 бронзовыхъ медалей и 49 похвальныхъ отзывовъ.

Къ этому добавлю, что по сравненію съ Казанскою выставкою нынѣ хотя кустарныхъ экспонатовъ было на выставкѣ и меньше, но за то наиболѣе важныя изъ нашихъ кустарныхъ промысловъ были выражены нынѣ полнѣе и въ лучшихъ образцахъ,—сравнительно же менѣе было экспонатовъ, относящихся по исполненію къ разряду предметовъ, характеризующихъ заурядную кустарную технику.

Переходя къ подробному обзору экспонатовъ, начну съ стариннаго въ нашемъ краѣ промысла, приобрѣвшаго въ послѣдніе годы особенную популярность,—съ гранильнаго, въ связи съ каменно-рѣзнымъ.

Выше я уже, между прочимъ, замѣтилъ, что по означеннымъ промысламъ кустарные экспонаты были распредѣлены между отдѣлами художественно-промышленнымъ и кустарнымъ: въ первомъ, какъ уже было сказано, экспонировала компанія екатеринбургскихъ гранильщиковъ съ А. В. Свѣчниковымъ во главѣ и одинъ изъ селенитчиковъ Покрово-Ясылъской волости, Осинскаго уѣзда; въ кустарномъ же отдѣлѣ находились издѣлія мраморскаго кустарнаго товарищества и екатеринбургскихъ гранильщиковъ—А. С. Чиканцева, А. Г. Діанова и Г. В. Сумина. Къ этому же классу издѣлій, по выставочной классификаціи, были отнесены и другіе виды обработки камня, а именно по Пермской губерніи—перчатки изъ асбеста Е. Н. Лизуновой, крестьянки Екатеринбургскаго уѣзда, и издѣлія изъ строительнаго камня кустарей Усть-Кисертской волости, Кунгурскаго уѣзда, Р. М. Накоскина и И. Т. Ширяева. Въ общемъ, промыслы, занятые обработкою камней въ Пермской губерніи, были выражены на выставкѣ отъ всѣхъ ея мѣстностей: съ Урала, изъ Осинскаго и Кунгурскаго уѣздовъ, въ разнообразныхъ формахъ производства: въ украшеніяхъ или въ матеріалахъ для ювелирныхъ работъ изъ драгоценныхъ камней—аметистовъ, тяжеловѣсовъ, хризолитовъ и проч., въ видѣ настольныхъ вещицъ и шкатулокъ изъ яшмы, селенита и мраморовъ, въ видѣ перчатокъ изъ асбеста, памятниковъ изъ мрамора и простыхъ плитъ изъ строительнаго камня. Сопоставляя результаты Казанской и Нижегородской выставокъ въ рассматриваемой группѣ производствъ, я нахожу возможнымъ констатировать за данный періодъ времени факты технического и экономическаго прогресса прежде всего по отношенію къ кустарямъ Мраморскаго завода, Екатеринбургскаго уѣзда.

На обѣихъ выставкахъ были экспонированы однородныя издѣлія, памятники и кабинетныя вещи изъ мрамора, селенита, серпентина и проч. Особенно низкій уровень техники памятниковъ, представленныхъ мраморцами на Казанскую выставку, бросался въ глаза при сопоставленіи съ гранитными памятниками рыбнскихъ мастеровъ, за отличную работу и выдержанный рисунокъ получившихъ серебряную медаль; на долю же издѣлій мраморскихъ кустарей экспертиза хотя и удѣлила низшую изъ наградъ, похвальный отзывъ, къ тому же при самыхъ снисходительныхъ требованіяхъ, но о какомъ либо вниманіи публики къ издѣліямъ мраморскихъ кустарей не было и рѣчи. Совѣтъ другіе результаты относительно издѣлій мраморцевъ дала Нижегородская выставка. Не говоря уже о кабинетныхъ вещахъ, которыя можно было бы на выставкѣ продавать «возами», какъ выразился А. С. Чиканцевъ, во все время выставки находившійся при витринѣ мраморскихъ издѣлій для показательныхъ работъ по гранильному промыслу, но даже и памятники обратили на себя вниманіе публики: одинъ изъ 4-хъ памятниковъ былъ проданъ на выставкѣ, на другіе являлись покупатели, напримѣръ, изъ г. Костромы, но затруднявшіеся лишь вопросомъ объ установкѣ памятниковъ на мѣстѣ, при отсутствіи подходящихъ мастеровъ; являлись, наконецъ, желающіе сдѣлать мраморцамъ заказы на памятники по данному рисунку. Наконецъ, и экспертиза Нижегородской выставки, вообще болѣе требовательная, чѣмъ на Казанской, присудила товариществу мраморскихъ кустарей сравнительно высшую награду—бронзовую медаль. Впрочемъ, уже на Казанской выставкѣ были задатки данного прогресса, въ видѣ издѣлій учениковъ художественнаго класса Мраморской школы, снискавшія одобреніе и экспертизы и вообще дѣятелей каменно-рѣзнаго искусства. Не подлежитъ сомнѣнію, что нынѣшній сравнительный успѣхъ на выставкѣ мраморскихъ кустарей есть уже, въ сущности, осязаемые плоды въ жизни этой школы, повліявшіе не только на прогрессъ техники, но и на экономику промысла. Экономическій прогрессъ промысла выразился въ томъ, что нынѣ кустари экспонировали не въ отдѣльности каждый самъ по себѣ, какъ на Казанской выставкѣ, а отъ лица артели, производительнаго товарищества, которое сформировалось лишь за послѣдніе годы, почти исключительно изъ молодыхъ людей, наиболѣе интеллигентныхъ въ Мраморскомъ заводѣ, обязанныхъ школѣ не только своимъ образованіемъ, но и нравственному воздѣйствію ея руководителей на ихъ сознаніе въ дѣлѣ сформированія товарищества.

Нижегородская выставка констатируетъ затѣмъ въ экспонатахъ О. И. Субботина важный фактъ—появленіе новаго очага каменно-рѣзнаго промысла въ Пермской губерніи, именно производство селенитовыхъ издѣлій въ Покрово-Ясылъской волости, Осинскаго уѣзда, изъ мѣстныхъ залежей селенита. Этими залежами издавна пользовались уральскіе гранильщики, а мѣстные обыватели Осинскаго уѣзда производствомъ селенитовыхъ издѣлій не занимались. Промыселъ возникъ тоже въ послѣдніе годы и сразу достигъ значительнаго развитія: по послѣднимъ статистическимъ даннымъ годовое произ-

водство селенитовыхъ издѣлій въ Покрово-Ясылской и Ашапской волостяхъ, Осинскаго уѣзда, опредѣляется свыше 9/т. руб. Хотя по техникѣ эти издѣлія покамѣсть не выходятъ изъ круга заурядныхъ, но тѣмъ не менѣе, г. Субботинъ, судя по его словамъ, торговалъ своими издѣліями на выставкѣ весьма успѣшно. Мѣстная земская школа, сколько извѣстно, начинаетъ знакомить учениковъ съ техникою селенитовыхъ издѣлій. Остается пожелать, чтобы земство обратило вниманіе и на залежи литографскаго камня, образцы котораго крестьяне д. Саламатъ, Шляпниковской волости, Осинскаго уѣзда, представляли на Казанскую выставку, прося кого-либо оказать имъ помощь въ разработкѣ этихъ залежей. Въ описаніи Казанской выставки я счелъ своимъ долгомъ выдвинуть этотъ экспонатъ и эту просьбу крестьянъ на первую очередь въ глазахъ людей, радѣющихъ о пользахъ кустарной промышленности, но этотъ вопросъ за истекшія 6 лѣтъ оставался, къ сожалѣнію, не замѣченнымъ. Такимъ же показателемъ возможной въ видѣ кустарнаго промысла эксплуатаціи литографскаго камня является нынѣ на Нижегородской выставкѣ и экспонатъ изъ Красноуфимскаго уѣзда И. А. Шведина, доставленный на выставку при содѣйствіи земства и удостоенный экспертизою денежной награды. Желая успѣха добычѣ литографскаго камня въ Красноуфимскомъ уѣздѣ, нельзя еще разъ не пожелать того же и Саламатскимъ крестьянамъ Осинскаго уѣзда. Констатируя успѣхи нашей кустарной промышленности въ однихъ случаяхъ, нельзя упустить изъ виду и факты, благодаря тѣмъ же выставкамъ, свидѣтельствующіе въ другихъ случаяхъ о ея неподвижности.

Обращаясь затѣмъ къ граненію драгоценныхъ камней и вообще къ издѣліямъ гранильнаго и каменно-рѣзнаго производства мастеровъ г. Екатеринбурга, то техника ихъ издѣлій всегда стояла такъ высоко, что констатировать какой-либо здѣсь прогрессъ довольно трудно, можетъ быть только въ какихъ-либо исключительныхъ художественно-исполненныхъ работъ, въ родѣ тѣхъ, какія имѣли мѣсто въ подношеніяхъ Пермскаго губернскаго земства **ИХЪ ИМПЕРАТОРСКИМЪ ВЕЛИЧЕСТВАМЪ**. Изъ кустарей-гранильщиковъ на Нижегородской выставкѣ высшую награду получилъ А. С. Чиканцевъ—серебряную медаль, экспонировавшій свои издѣлія въ кустарномъ отдѣлѣ; что же касается кустарей, экспонировавшихъ въ художественно-промышленномъ отдѣлѣ, то изъ нихъ получилъ награду только одинъ Свѣчниковъ—бронзовую медаль.

Уральскій гранильный промыселъ былъ выраженъ на Нижегородской выставкѣ не только въ разнородныхъ экспонатахъ многихъ мастеровъ, но, какъ я уже выше замѣтилъ, и въ показательныхъ работахъ по огранкѣ драгоценныхъ камней въ кустарномъ отдѣлѣ выставки вышеупомянутымъ г. Чиканцевымъ, командированнымъ для этой цѣли, съ разрѣшенія г. Министра Земледѣлія и Государственныхъ Имуществъ, Пермскимъ вспомогательнымъ по выставкѣ комитетомъ. Долгомъ считаю присовокупить, что **ИХЪ ИМПЕРАТОРСКІЯ ВЕЛИЧЕСТВА**, при посѣщеніи кустарнаго отдѣла выставки, удѣлили нѣсколько минутъ благосклоннаго вниманія показатель-

нымъ работамъ г. Чиканцева, который при этомъ осчастливленъ былъ нѣ-  
которыми вопросами относительно его работы со стороны ГОСУДАРЯ  
ИМПЕРАТОРА.

Изъ вѣхъ кустарныхъ экспонатовъ Пермской губерніи, бывшихъ нынѣ  
на выставкѣ, только тѣ, которые относятся къ гранильному и каменно-рѣз-  
ному промысламъ, имѣли сверхъ-програмный характеръ, т. е. выставлены  
были въ количествѣ, превышающемъ ихъ показательное значеніе, съ торго-  
вою цѣлью. Какъ я уже сказалъ, гг. Свѣчниковъ съ компаніей и Субботинъ  
весьма успѣшно торговали въ художественно-промышленномъ отдѣлѣ; не  
менѣе успѣшно шла продажа каменныхъ издѣлій и въ кустарномъ отдѣлѣ.  
Такъ, по собраннмъ нынѣ свѣдѣніямъ, оказывается, что цвѣтныхъ камней  
изъ издѣлій г. Чиканцева продано на выставкѣ на 60 р. 50 к. и г. Сумина  
на 413 руб.; что же касается издѣлій товарищества мраморскихъ кустарей,  
то выручка за мелкія издѣлія получена ихъ довѣреннмъ и мнѣ въ точности  
неизвѣстна,—стоимость же проданнаго памятника—130 руб.

Изъ кустарныхъ экспонатовъ, отнесенныхъ къ классу „отдѣлки камней“  
по прочимъ губерніямъ, для сопоставленія съ нашими издѣліями по граниль-  
ному и каменно-рѣзному промысламъ, можетъ быть указана только коллекція  
образцовъ шлифованнаго мрамора и простенькихъ настольныхъ вещицъ (пе-  
пельницы, спичечницы, прессъ-бювары), доставленная изъ Олонедкой губер-  
ніи. Въ техническомъ отношеніи эта коллекція не представляетъ для на-  
шихъ кустарей ничего поучительнаго. Что же касается классовъ издѣлій,  
имѣющихъ близкое отношеніе къ нашему гранильному промыслу, то въ  
нихъ обращаетъ на себя особенное вниманіе кустарный ювелирный промы-  
селъ въ Костромской губерніи, въ сс. Красномъ, Степуринѣ и Алѣевѣ, Ко-  
стромскаго и Нерехтскаго уѣздовъ, въ связи съ производствомъ также въ  
с. Красномъ имитацій драгоценныхъ камней, сбываемыхъ мѣстнымъ же  
кустарямъ-ювелирамъ. Приготавливаемыя здѣсь ювелирныя издѣлія исклю-  
чительно серебряныя, частію простыя, частію съ позолотой, частію эмальри-  
ванныя: броши, серьги, браслеты, кольца, перстни, кресты, образки, ложечки,  
вилочки, щипчики, совочки, ситечки и проч. Мнѣ всегда казалось, что се-  
ребряныя издѣлія составляютъ привилегію крупныхъ капиталовъ, въ виду  
дороговизны металла; однако же Красносельскій промыселъ доказываетъ  
обратное: обороты этихъ кустарей-ювелировъ, экспонировавшихъ на вы-  
ставкѣ, какъ видно изъ данныхъ спеціального кустарнаго каталога, опредѣ-  
ляются въ 100, 200, 400, 800, 1500 и болѣе рублей. Относительно источ-  
никовъ приобрѣтенія матеріаловъ и сбыта издѣлій тѣ же свѣдѣнія поясняютъ:  
въ большей части кустари получаютъ матеріалъ отъ красносельскихъ пра-  
соловъ и имъ же сбываютъ издѣлія, въ другихъ—роль прасоловъ замѣ-  
няютъ мѣстные кушны, въ третьихъ—мѣстомъ приобрѣтенія матеріаловъ и  
сбыта издѣлій указывается Москва. Въ мастерскихъ имѣются ручные дви-  
гатели, прессы и вальцы. Вообще, по простотѣ и несложности производства  
подобный промыселъ могъ бы существовать и у насъ на Уралѣ, въ связи  
съ обработкою цвѣтныхъ камней. Подобныя же соображенія я высказывалъ

въ описаніи Казанской выставки по поводу производства украшеній, приготовляемыхъ, главнымъ образомъ, для инородцевъ, изъ никкеля и мѣди, кустарями с. Рыбной Слободы въ Лаишевскомъ уѣздѣ, Казанской губерніи, и проволочныхъ издѣлій, главнымъ образомъ, металлическихъ полотень для потребностей не только кустарей, но и фабрикъ,—каковой промыселъ въ обширныхъ размѣрахъ существуетъ въ с. Безводномъ, Нижегородской губерніи. Въ указанномъ описаніи приведены достаточныя разъясненія выгоды и возможности насажденія и развитія такихъ же промысловъ и въ предѣлахъ Пермской губерніи, почему въ настоящемъ случаѣ, не вдаваясь въ подробности, я вынужденъ, по поводу экспонатовъ Нижегородской выставки, напомнить еще разъ о томъ же, чему, между прочимъ, поучала Казанская выставка. Такимъ образомъ, къ кустарно-промышленнымъ пунктамъ—Рыбно-Слободскому и Безводинскому нынѣ нужно присовокупить еще Красносельскій, которые нашимъ дѣятелямъ по кустарной промышленности слѣдуетъ имѣть въ виду въ вопросѣ о насажденіи у насъ новыхъ сподручныхъ кустарныхъ промысловъ.

Переходя къ прочимъ металло-издѣльнымъ промысламъ, слѣдуетъ, въ виду высокой техники экспонатовъ, остановиться на ножевомъ и замочномъ промыслахъ кустарей Павловскаго района, сс. Павлова и Ворсмы Горбатовскаго уѣзда, Нижегородской губерніи. Однако же относительно этой группы издѣлій я не имѣю поводовъ измѣнять нынѣ тотъ взглядъ, какой мною уже былъ высказанъ при описаніи прежнихъ выставокъ, на которыхъ павловскія издѣлія являлись всегда въ большомъ количествѣ и въ отличныхъ образцахъ, получая обыкновенно высшія награды. Тотъ высокій уровень техники, какой имѣютъ павловскія издѣлія, выработаныя цѣлымъ рядомъ поколѣній мастеровъ, которые изопряются въ ручной работѣ этого промысла съ дѣтства, а потому и пересадку этого промысла въ мѣстности, гдѣ такового не существуетъ, нельзя признать легко и скоро осуществимою; такимъ образомъ, по отношенію къ пермскимъ кустарямъ этотъ промыселъ можно поставить въ конкуренціи, въ особенности въ виду обширности производства Павловскаго района, достигающаго до 3000000 руб.; изъ этой суммы на долю самостоятельныхъ кустарей причитается болѣе половины,—остальная часть производства распределяется между фабриками и кустарями, работающими на скупщиковъ. При этомъ, въ виду того, что павловскія издѣлія не принадлежатъ къ числу предметовъ первой необходимости, размѣры спроса на нихъ весьма колеблются. Сравнительно съ Казанскою выставкою, относительно Павловскаго района, я долгомъ считаю отмѣтить нынѣ лишь фактъ значительнаго экономическаго прогресса, въ лицѣ Павловской артели мастеровъ—ножевщиковъ, экспонировавшихъ въ кустарномъ отдѣлѣ. Эта артель возникла въ с. Павловѣ въ концѣ 1890 года, въ числѣ 18 человекъ и, претерпѣвъ разнаго рода испытанія, въ настоящее-же время имѣетъ въ своемъ составѣ болѣе 50 человекъ, обладая собственною своею усадебною землею, съ фабрикою и другими хозяйственными строеніями. Дѣйствию на основаніи устава, утвержденаго въ 1893 году, Павловская артель кредитруется въ

мѣстныхъ банкахъ и, кромѣ того, ей выдавало ссуды по экстреннымъ расходамъ Министерство Земледѣлія и Государственныхъ Имуществъ. Въ послѣднее время валовая выручка артели превышала 20/т. руб. Вообще, судя по выставочнымъ свѣдѣніямъ, дѣла этой артели расширяются и она пользуется довѣріемъ со стороны торговыхъ учреждений и лицъ, ведущихъ съ нею дѣла. Успѣхъ Павловской артели обязанъ, главнымъ образомъ, ближайшему сотрудничеству инженеръ-технологовъ гг. Штанге, Ефремова и Зельгейма. „Всѣ эти лица,—по словамъ „Справочной книжки для артелей“,—за самое скромное вознагражденіе отдаютъ артели свои знанія и все свое время“. Издѣлія артели отличаются высокимъ достоинствомъ; она имѣла уже награды на трехъ выставкахъ и нынѣ, на всероссійской выставкѣ, получила серебряную медаль.

Въ издѣліяхъ изъ металловъ, въ промыслахъ кузнечномъ, слесарномъ и клепальномъ, а также изъ металловъ и дерева въ промыслахъ—сохолодномъ, машино-строительномъ, экипажномъ и др., кустарная промышленность Пермской губерніи опредѣляется потребностями спроса, главнымъ образомъ, массы крестьянскаго населенія, какъ мѣстнаго, такъ и за предѣлами губерніи. Нужно только пожелать, чтобы эти промыслы въ данномъ направленіи развивались и совершенствовались, какъ въ техникѣ производства, такъ и въ экономикѣ его, главнымъ же образомъ въ условіяхъ сбыта. Какія въ данномъ отношеніи представляетъ полезныя сопоставленія выставка, я укажу далѣе, а предварительно изложу въ общихъ чертахъ обзоръ нашихъ экспонатовъ по этимъ промысламъ. Важнѣйшимъ изъ этой группы промысловъ нужно признать сохолодный, заключающійся въ производствѣ сохъ-курашимокъ и сабановъ. По этому промыслу были выставлены типичные образцы нашихъ пахотныхъ орудій изъ мѣстностей, гдѣ сохолодное производство по преимуществу развито, а именно: по Пермскому уѣзду: С. Д. Кирьяновымъ—изъ Курашимскаго завода, В. И. Черепановымъ—изъ Юговскаго завода и П. Д. Чудиновымъ—изъ Чусовской волости; по Камышловскому—А. Б. Воронковымъ изъ г. Камышлова; по Верхотурскому—А. И. Дьячковымъ изъ Верхъ-Туринскаго завода; по Осинскому—Н. Е. Жулановымъ изъ Устиновской волости и Т. П. Карповымъ изъ Верхъ-Буевской волости; по Кунгурскому—Е. С. Кочешовымъ изъ Комаровской волости; по Ирбитскому—большедворовымъ изъ Чубаровской волости и П. М. Стригановымъ изъ Покровской волости, и по Красноуфимскому—Л. Д. Закорюкинымъ изъ Иргинской волости. Сохи были выставлены разныхъ цѣнъ, а именно: въ 4½, 5, 5½, 7 и 16½ руб.; съ высшей изъ этихъ цѣнъ была представлена соха—коляска курашимскимъ кустаремъ Кирьяновымъ. Изъ этихъ сохолодовъ удостоены похвальными отзывами экспертизы лишь двое: Воронковъ и Кирьяновъ. Изъ всѣхъ выставленныхъ сохъ нашла покупателя на выставкѣ только соха-туринка Дьячкова и принята на складъ Нижегородскаго земства—соха-курашимка Жуланова. Г. Ленинъ, завѣдывавшій отдѣломъ земледѣльческихъ орудій и машинъ, высказалъ мнѣ то-же, что прежде говорилъ и писалъ покойный В. В. Черняевъ: „сохи ваши вообще хороши, но онѣ не могутъ



претендовать на особенное къ нимъ вниманіе, вслѣдствіе того, что будущность принадлежитъ плугу". Въ виду подобныхъ отзывовъ, считаю не лишнимъ замѣтить, что съ технической точки зрѣнія переходъ сохолоднаго промысла къ плужному въ средѣ кустарей имѣеть свои прецеденты, но вопросъ заключается собственно въ измѣненіяхъ спроса покупателей, въ данномъ случаѣ крестьянъ, нашей и сосѣднихъ губерній, которые покамѣстъ крѣпко держатся сошной вспашки, чѣмъ и обусловливается устойчивость сохолоднаго производства и ограничиваются условія преобразованія его въ плужное, которое, если, напримѣръ, существуетъ и развивается въ видѣ кустарнаго промысла въ нѣкоторыхъ уѣздахъ Московской, Смоленской и Харьковской губерній, то благодаря особымъ мѣстнымъ условіямъ земледѣлія, вызывающимъ спросъ на плуги даже среди крестьянства.

Зависимость предложенія издѣлій отъ спроса на нихъ особенно сказывается на земледѣльческихъ машинахъ для молотѣбы, очистки и сортировки зерна, которыя, какъ показываетъ сельско-хозяйственный обзоръ Пермской губерніи за текущій годъ, въ послѣднія десятилѣтія получили значительное распространеніе; спросъ на земледѣльческія машины, естественно, повліялъ на развитіе и усовершенствованіе мѣстнаго кустарнаго промысла по производству этого рода машинъ. Такъ, въ 1887 году, на Екатеринбургской выставкѣ, молотилки кустарнаго производства свидѣтельствовали лишь о первыхъ попыткахъ насажденія новаго промысла; на Казанской выставкѣ эти машины выражали собою уже значительный шагъ впередъ, а нынѣ на Нижегородской, наши кустари по производству земледѣльческихъ машинъ приобрѣли уже выдающееся значеніе въ конкурсѣ не только съ кустарями прочихъ губерній, но и съ фабрикантами.

На Нижегородскую выставку были по отдѣлу земледѣльческихъ машинъ представлены: изъ Суксунскаго завода, Красноуфимскаго уѣзда, В. И. и И. И. Садовниковыми два кулеотборника, стоимостью каждый по 75 р., И. А. и М. О. Трифоновыми—двѣ 4-хъ-кошныя молотилки, съ приводами, цѣною въ 160 и 180 рублей, П. В. Баталовымъ, А. А. Кисляковымъ и Ѳ. И. Садовниковымъ—три пароконныя молотилки, съ приводами, цѣною въ 145 р., 150 р. и 160 р. и И. И. Крутиковымъ—вѣялка-сортировка, цѣною 22 р., и изъ Очерскаго завода, Оханскаго уѣзда, А. Ѳ., А. А. и П. А. Чудиновыми, А. А. Гусевымъ и Т. П. Морозовымъ—5 ручныхъ молотилокъ, цѣною первыя четыре въ 65 руб. и послѣдняя въ 80 руб., и А. Г. Балахоновымъ—запасныя части къ ручной молотилкѣ, цѣною 10 р.; и изъ г. Перми, С. О. Вершовымъ—ручная жпея. По сравненію съ Казанскою выставкою на Нижегородской являются новостію—кулеотборники, которыхъ ранѣе не дѣлалось и которые сразу снискали нынѣ высшую похвалу экспертизы ихъ экспонентамъ В. И. и И. И. Садовниковымъ, получившимъ серебряныя медали. Нужно замѣтить, что существенная часть кулеотборника—ячейки дѣлаются нашими кустарями не машинными штампами, а съ помощію лишь ручныхъ инструментовъ. Если не ошибаюсь, примѣръ нашимъ кустарямъ показала Казанская выставка, на которой былъ

одинъ изъ Садовниковыхъ, видѣвшій куклеотборникъ, экспонированный кустаремъ Симбирской губерніи Дешкинымъ, обратившій на себя большое вниманіе экспертизы и публики. Нынѣ куклеотборники снова были экспонированы уже двумя Дешкиными, изъ коихъ одинъ, какъ и оба Садовниковы, получилъ также серебряную медаль; слѣдовательно, работа нашихъ кустарей по производству куклеотборниковъ сразу зарекомендовала себя наибольшимъ успѣхомъ. Изъ прочихъ нашихъ экспонентовъ-кустарей по отдѣлу земледѣльческихъ машинъ получили слѣдующія награды: бронзовыя медали — *Ө. И. Садовниковъ* и *А. А. Кисляковъ* за пароконныя молотилки и *А. А. Чудиновъ* за ручную молотилку, — и похвальные отзывы — *И. А. и М. О. Трифоновы* за 4-хъ-конныя молотилки, *П. А. Чудиновъ* за ручную молотилку, *А. Г. Балахоновъ* за запасныя части къ ручной молотилкѣ и *И. И. Крутиковъ* за вѣялку-сортировку.

Въ саранинскихъ молотилкахъ, по сравненію съ фабричными, замѣчено то важное преимущество, въ смыслѣ удобства ремонта, что зубья въ барабанѣ въ первыхъ дѣлаются вставные, тогда какъ во вторыхъ барабанъ составляется изъ чугуновыхъ отливокъ, въ видѣ зубчатыхъ косяковъ. По отзывамъ одного лица, компетентнаго въ торговлѣ земледѣльческими машинами, а именно уполномоченнаго отъ комиссіонерства „Работникъ“, наши молотилки, судя по цѣнности ихъ, едва-ли могутъ выдержать конкуренцію въ сбытѣ къ западу отъ предѣловъ губерніи съ фабричными. Что же касается нашихъ куклеотборниковъ, то, по отзыву того же лица, цѣна ихъ вдвое дешевле фабричныхъ, — въ виду чего, сбытъ ихъ въ Россіи имѣетъ большіе шансы, если бы только ручной работы ячеистые цилиндры оказались столь же доброкачественными, какъ и приготовленные машинными штампами. Отзывъ экспертизы, тогда еще неизвѣстный, мнѣ кажется, разрѣшаетъ этотъ вопросъ въ пользу нашихъ кустарей. Такъ или иначе, но пока изъ всѣхъ нашихъ земледѣльческихъ машинъ только одна пароконная молотилка, цѣною 150 руб., нашла покупателей на выставкѣ, и затѣмъ еще вѣялка-сортировка принята на продажу Нижегородскимъ кустарнымъ земскимъ складомъ. Во всякомъ случаѣ для нашего кустарнаго производства земледѣльческихъ машинъ служить достаточнымъ обезпеченіемъ сбыта какъ мѣстный спросъ на нихъ, такъ и на юго-востокѣ за предѣлами губерніи, — къ западу же спросъ на земледѣльческія машины удовлетворяется фабричнымъ производствомъ, русскимъ и иностраннымъ. Что же касается кустарнаго производства этихъ машинъ въ прочихъ губерніяхъ, то за единичными исключеніями въ родѣ куклеотборниковъ Дешкиныхъ, оно стоитъ, по отзыву г. Ленина, на довольно низкой степени техники и экономическаго значенія, — сравнительно съ тѣмъ положеніемъ, какое занимаетъ производство земледѣльческихъ машинъ въ Пермской губерніи вообще и въ Саранинскомъ заводѣ въ особенности: „здѣсь, — говорилъ г. Ленинъ, — замѣтно, что кустари находятся подъ вліяніемъ основательнаго и заботливаго руководительства, — въ прочихъ же губерніяхъ кустари въ производствѣ земледѣльческихъ машинъ предоставлены сами себѣ, остаются, такъ сказать, безъ всякаго призора, чѣмъ и объяс-

няются поразительныя техническія аномаліи“, которыхъ, для примѣра, г Ленинъ указалъ не мало. Едва ли нужно пояснять общеизвѣстный фактъ, что какъ самое возникновеніе саранинскаго машиностроительнаго промысла, такъ и дальнѣйшее его усовершенствованіе всецѣло обязаны вліянію дѣятелей Красноуфимскаго училища, прежде реальнаго, а нынѣ промышленнаго. Печальнымъ примѣромъ отчужденности механической изобрѣтательности простыхъ мастеровъ отъ научнаго воздѣйствія служитъ, между прочимъ, упомянутая выше ручная жнея, доставленная изъ Перми: ручныя жатвенныя машины въ принципѣ отвергаются наукою, а, между тѣмъ, нашъ мастеръ много потрудился надъ разрѣшеніемъ невозможной задачи, давшимъ въ результатѣ одинъ изъ выставочныхъ курьезовъ. Что же касается динамомашинъ В. С. Дылдина, мастера изъ Верхъ-Нейвинскаго завода, то трудъ экспонента отмѣченъ похвальнымъ отзывомъ экспертизы.

На Екатеринбургской выставкѣ, какъ извѣстно, занимала своими экспонатами выдающееся положеніе Воткинская артель кустарей по производству земледѣльческихъ орудій и машинъ. Естественно было ожидать, что, при воздѣйствіи Воткинскаго завода, дѣла этой артели значительно подвинулись за истекшія десять лѣтъ, но Нижегородская выставка констатируетъ обратное явленіе. Изъ выставочныхъ свѣдѣній видно, что Воткинская артель, не смотря на поддержку мѣстнаго земства и Министерства Государственныхъ Имуществъ, выдававшихъ артели значительныя ссуды, въ настоящее время фактически не существуетъ. Разрушеніе артели приписывается ея уставу, который характеризуется по выставочнымъ даннымъ, „крайне сложнымъ и вообще мало приспособленнымъ къ бытовымъ условіямъ кустарей“ \*). При описаніи кустарныхъ экспонатовъ я ограничусь только констатированіемъ фактовъ, благопріятныхъ и неблагопріятныхъ въ артельномъ дѣлѣ, общіе же свои выводы по артельному вопросу въ кустарной средѣ я изложу въ заключеніи этого обзора.

Судя по словамъ г. Ленина, Воткинскій казенный заводъ направляетъ нынѣ свое содѣйствіе кустарямъ въ формѣ изготовленія для нихъ разныхъ деталей земледѣльческихъ орудій и машинъ: лемеховъ для плуговъ, ячеистыхъ листовъ для кулеотборниковъ, чугунныхъ отливокъ для молотилокъ и проч., въ томъ предположеніи, что земства возьмутъ на себя въ сбытѣ этихъ деталей по назначенію посредничество между заводомъ и кустарями, — что всецѣло отвѣчаетъ тѣмъ способамъ содѣйствія со стороны Воткинскаго завода кустарному сельско-хозяйственному машиностроенію не только въ Вятской, но и въ Пермской губерніи, какіе были признаны желательными Пермскою губернской земскою Управою въ ея докладной запискѣ господину Министру Земледѣлія и Государственныхъ Имуществъ.

Въ связи съ производствомъ земледѣльческихъ машинъ стоитъ и чугунно-литейный кустарный промыселъ, существующій, кажется, судя по выставочнымъ даннымъ, только въ Пермской губерніи. Выше мной уже указанъ

\*) Спец указатель кустарн. отд., стр. 11.

одинъ изъ такихъ кустарей—Балахоновъ, изъ Очерскаго завода, экспонировавшій запасными частями молотилокъ. Теперь прибавлю, что имъ же была выставлена еще печная дверка, цѣною 75 коп. По данному производству экспонировали еще кустари изъ Ирбитскаго уѣзда: И. С. Рѣтневъ и П. А. Плѣхановъ, выставившіе: 5 утюговъ, стоимостью, въ сложности, 2 р. 73 к., ступку, ц. 30 коп., 2 пепельницы, ц. 40 коп., гири, ц. 1 руб. 10 коп., и колошницѣ, ц. 30 коп. Эти лица экспонировали и на прежнихъ выставкахъ и удостоивались вообще наградъ за хорошее исполненіе и дешевизну литья; также и нынѣ: Балахоновъ, какъ уже выше сказано, получилъ похвальный отзывъ; такія же награды получили Рѣтневъ и Плѣхановъ. Всѣ означенные предметы, за исключеніемъ запасныхъ частей молотилокъ, проданы: изъ нихъ 3 утюга,—на выставкѣ, а прочее—въ Перми. Эти свѣдѣнія имѣютъ, безъ всякаго сомнѣнія, большое значеніе въ вопросѣ о сбытѣ издѣлій отдаленныхъ восточныхъ окраинъ губерніи въ Перми и чрезъ Пермь при посредствѣ губернскаго кустарнаго склада. Но еще болѣе цѣнныя указанія съ этой точки зрѣнія даетъ Нижегородская выставка по производству колесъ, телѣжныхъ ходовъ и экипажей.

По этой группѣ кустарныхъ издѣлій изъ Пермской губерніи были представлены на выставку: по Пермскому уѣзду, изъ Юговскаго завода: П. А. Глухихъ—бѣговья дрожки, цѣною 50 руб., В. С. Левановымъ—4 лѣтнихъ экипажа, цѣною, въ сложности, 285 руб., Т. И. Наговицинымъ—два лѣтніе хода, цѣною, въ сложности, 80 руб.; по Осинскому уѣзду, изъ Камбарскаго завода: А. П. Волковымъ—кузова, крытые кожей, тарантасы и коробки съ крыльями; по Екатеринбургскому уѣзду, изъ Пышминскаго завода: Е. А., Н. А. и Н. В. Лебедкиными—три ската дубовыхъ колесъ для экипажей, стоимостью въ сложности, 66 руб.; и по Ирбитскому уѣзду, изъ с. Ильинскаго, И. В. Мильковымъ—пара колесъ, цѣною 5 руб. Изъ этихъ экспонентовъ получили бронзовыя медали Глухихъ и Левановъ и похвальный отзывъ—Наговицынъ. Важнѣйшимъ же результатомъ выставки нужно признать тотъ фактъ, что всѣ поименованныя выше издѣлія экипажнаго промысла, т. е. колеса, хода и экипажи (дрожки, кузова, тарантасы) были проданы на выставкѣ, за исключеніемъ лишь пары колесъ, доставленныхъ изъ Ирбитскаго уѣзда, и то только потому, что эти два колеса были разнокалиберные, въ качествѣ лишь показателей передней и задней пары экипажныхъ колесъ. Подобный же ассортиментъ издѣлій экипажнаго промысла былъ представленъ на Казанскую выставку и также почти всѣ издѣлія были тогда проданы, не смотря на то, во-первыхъ, что Казань, съ селомъ Чебаксою, представляетъ одинъ изъ крупныхъ центровъ Россіи экипажнаго производства, а во-вторыхъ, на крайнюю, повидимому, заурядность выставленнаго тогда изъ Пермской губерніи ассортимента кустарныхъ издѣлій по экипажному промыслу, изъ коихъ ни одно не снискало тогда похвальнаго отъ экспертизы отзыва. Такимъ образомъ, принимая въ соображеніе результаты обѣихъ выставокъ и въ особенности Нижегородскую, на которую были представлены типичные образцы изъ всѣхъ центровъ нашего экипажнаго

промысла (заводы Юговской, Камбарскій и Пышминскій) въ разнообразныхъ издѣліяхъ, можно получить твердую увѣренность въ томъ, что издѣлія нашего экипажнаго промысла имѣютъ шансы къ обезпеченному сбыту въ Поволжьѣ и въ центральныхъ губерніяхъ Россіи. Наши экипажныя издѣлія принадлежатъ къ среднему типу предметовъ этого производства, къ высшему же типу ихъ по техникѣ и сложности, относятся рессорныя экипажи, фаттоны, пролетки и проч., тотъ вообще обширный ассортиментъ дорогихъ выѣздныхъ экипажей, какими былъ наполненъ экипажный отдѣлъ Нижегородской выставки, доставленными изъ Казани, Москвы, Петербурга и Варшавы. Дополню эти документальныя данныя выставки нѣкоторыми особыми собранными мною свѣдѣніями. По отзывамъ завѣдывавшаго кустарнымъ отдѣломъ, г. Воронцоваго, экипажныя издѣлія Пермской губерніи имѣли весьма оживленный спросъ, какъ и подобныя же издѣлія, представленныя изъ Вятской губерніи. При этомъ считаю не лишнимъ замѣтить, что изъ Вятской губерніи были представлены хотя также колеса, хода и кузова, но въ общемъ экипажный промыселъ отъ кустарей Вятской губерніи, сравнительно съ Пермскою, былъ выраженъ слабѣе какъ по числу экспонентовъ, такъ и по количеству и достоинству представленныхъ издѣлій. Затѣмъ вышеупомянутый уполномоченный отъ русскаго сельско-хозяйственнаго комиссіонерства „Работникъ“, имѣющаго отдѣленія въ Петербургѣ, Москвѣ и др. городахъ Россіи, мнѣ сообщилъ, что такія экипажныя издѣлія, какія собраны въ кустарномъ отдѣлѣ выставки, могутъ имѣть обширный сбытъ даже въ С.-Петербургской губерніи для потребностей фермерскихъ подгородныхъ хозяйствъ, размножающихся и развивающихся особенно въ послѣдніе годы. Для этихъ хозяйствъ требуется именно такой сортъ экипажей и ихъ принадлежностей (ходовъ и колесъ) не дорогихъ, но прочныхъ и удобныхъ, какой представляютъ собой образцы нашихъ экипажныхъ издѣлій и который можно назвать вообще *подгороднымъ* типомъ экипажей. Кстати, считаю не лишнимъ объяснить, что комиссіонерство, „Работникъ“ имѣетъ въ своей организациіи особый отдѣлъ кустарныхъ издѣлій и принимаетъ какъ отъ отдѣльныхъ кустарей, такъ и отъ разныхъ учебныхъ мастерскихъ и другихъ учреждений кустарныя издѣлія на продажу, а также покупаетъ и заказываетъ таковыя при наличномъ разчетѣ и служитъ посредникомъ при поставкахъ въ казенныя и общественныя учрежденія. Съ земскими Управами и сельско-хозяйственными обществами комиссіонерство вступаетъ, по сбыту кустарныхъ издѣлій, въ особыя условія по взаимному соглашенію. Это комиссіонерство, по отношенію къ сбыту издѣлій экипажнаго промысла Пермской губерніи и, быть можетъ, саранинскихъ кулеотборниковъ, безъ сомнѣнія, будетъ имѣть въ виду предполагаемый кустарный складъ Пермскаго губернскаго земства.

Перехожу затѣмъ къ сундучному промыслу, въ производствѣ котораго преимущественное значеніе имѣетъ не дерево, а желѣзо разныхъ сортовъ въ обивкѣ сундуковъ и слесарныя работы по приготовленію сундучныхъ замковъ, шалнеровъ, накладокъ и проч. По сундучному производству были представлены на выставку изъ Невьянскаго завода: сундуки П. А. Селянкинымъ и

В. А. Недорѣзовымъ и сундучные сорта желѣза, печатнаго и др., В. И. Мериновымъ и А. С. Вѣдуновой. Всѣ эти экспоненты получили награды: Селянкинъ и Мериновъ бронзовыя медали, и Недорѣзовъ и Вѣдунова похвальные отзывы; при этомъ всѣ шесть сундуковъ, представленныхъ Селянкинымъ, были проданы, на сумму 20 руб. 10 коп., и были сдѣланы съ выставки на нихъ заказы, въ виду чего можно еще сомнѣваться, что конкуренція сундучниковъ изъ другихъ губерній ставить непреодолимыя преграды въ распространенію въ Россіи, какъ это было прежде, издѣлій Уральскаго сундучнаго промысла вообще и Невьянскаго въ особенности. Если къ сбыту нашихъ сундуковъ, при посредствѣ губернскаго земскаго склада кустарныхъ издѣлій по примѣру Вятскаго и Московскаго, будутъ приложены старанія, то, можетъ быть, упавшій Уральскій сундучный промыселъ и возстановится. Правда, изъ Вятской губерніи было выставлено много сундуковъ отъ лица 8 кустарей, но по внѣшней отдѣлкѣ эти сундуки довольно однообразны, которые были обиты исключительно, такъ называемымъ, „мороженымъ“ желѣзомъ; невянскіе же сундуки, какъ извѣстно, обиваются, кромѣ мороженаго желѣза, еще и зеркальнымъ, печатнымъ, крашенымъ, въ очень нарядныхъ сочетаніяхъ, что безъ сомнѣнія, обезпечиваетъ имъ большіе шансы на сбытъ сравнительно съ вятскими сундуками.

По группѣ разныхъ желѣзныхъ издѣлій, кузнечныхъ, слесарныхъ и клепальныхъ, экспонировало отъ Пермской губерніи 26 кустарей изъ уѣздовъ: Верхотурскаго, Екатеринбургскаго, Соликамскаго, Пермскаго, Оханскаго, Камышловскаго и Ирбитскаго. Были выставлены топоры, косы, кайла, крюки, слесарныя пилы, лопаты, желѣзныя и стальные, разныхъ образцовъ, цѣпи подковы, гвозди, разная посуда: тазы, ведра, подносы и проч. Изъ означенныхъ экспонентовъ я назову лишь тѣхъ, издѣлія которыхъ удостоены наградъ, а именно получили бронзовыя медали: по Верхотурскому уѣзду: изъ Н.-Салдипскаго завода—Шалаевъ Ф. X. (производство слесарныхъ пилъ), изъ Н.-Тагила—И. И. Гаевъ (желѣзныя цѣпи и лопаты), и изъ с. Нердвы, Соликамскаго уѣзда—И. М. Балашевъ (гвозди разныхъ сортовъ); похвальные отзывы: по Верхотурскому уѣзду—изъ Н. Тагила: Н. Л. Серебренниковъ (желѣзная посуда: самоваръ, чайникъ, ведра, подносъ, рукомыльники и пр.), В. Т. Першинъ-Смирныхъ, Т. Е. Кузнецовъ, А. Р. и С. А. Гаевы, К. Е. Бѣльковъ, Н. Л. Пѣтуховъ и А. С. Кабановъ (у этихъ 7 экспонентовъ были выставлены лопаты, кайла, топоры, буравы, цѣпи, конскія пуги, тазы и пр.); по Екатеринбургскому: изъ Режевскаго завода—А. И. Ведерниковъ (подковы) и изъ Быньговскаго—Н. О. Плохихъ (разныя желѣзныя издѣлія); по Соликамскому—изъ г. Соликамска: Г. П. и И. П. Патрушевы, А. А. Плѣшковъ и М. А. Пищальниковъ (отъ соликамскихъ кузнецовъ были представлены косы-горбуши и дроворубные и плотничные топоры, при чемъ отъ Плѣшкова была экспонирована коса-горбуша въ шести видахъ постепенной ея обработки); по Пермскому уѣзду - изъ Юговскаго завода—В. М. Шестаковъ (2-хъ конечныя кирки, топоръ, кайло и насадка на лопату); и по Камышловскому, изъ Чупинской волости—Ф. И. Шанинъ (топоры).

Издѣлія, къ типу которыхъ относятся означенные образцы, рассчитаны въ сбытъ на удовлетвореніе разнообразныхъ хозяйственныхъ потребностей сельскаго населенія и съ этой точки зрѣнія представляютъ собой доброкачественныя вообще полезности, не выдѣляющіяся изъ круга подобнаго рода производствъ кустарей по другимъ губерніямъ. Случаевъ продажи нашихъ издѣлій по этой группѣ экспонатовъ на выставкѣ не было. Въ Перми же, по возвращеніи издѣлій съ выставки, продано 16 слесарныхъ пилъ, ц. 7 р. 30 коп. Изъ издѣлій кузнечно-слесарнаго промысла по прочимъ губерніямъ выдѣляются въ особенности экспонаты Бурмакинской кустарной артели (Ярославской губерніи и уѣзда, д. Шипцово, Бурмакинской волости): стремена крючки, шпоры, трензеля, мундштуки, и др. принадлежности верховой ѣзды, рассчитанныя на сбытъ въ лучшіе петербургскіе магазины и въ кавалерійскія части арміи. Подобныя издѣлія, разумѣется, доступны техникѣ и нашихъ кустарей, а слѣдовательно подобный промыселъ могъ бы имѣть мѣсто и у насъ, при условіи, разумѣется, организованнаго посредничества въ сбытъ такихъ издѣлій между кустарями и магазинами въ большихъ городахъ и военнымъ вѣдомствомъ.

Бурмакинскій кустарный промыселъ по производству слесарныхъ принадлежностей кавалерійской сбруи развился благодаря посредничеству скупщиковъ между столичными магазинами и интендантствомъ для кавалеріи. Бурмакинской артели за ея издѣлія присуждена нынѣ на выставкѣ серебряная медаль. Въ заключеніе разсматриваемой группы издѣлій нельзя не замѣтить, что славившіеся въ старину тагильскіе эмальированные подносы не показывали, однако же, судя по выставкамъ Екатеринбургской и Казанской, какихъ либо улучшеній въ техникѣ производства, въ смыслѣ внѣшней отдѣлки для потребностей повышеннаго вкуса: въ этомъ отношеніи на Нижегородской выставкѣ выдѣляются подносы московскихъ кустарей, изъ которыхъ одинъ получилъ золотую медаль. Кстати замѣчу, что золотыя медали во всемъ кустарномъ отдѣлѣ Нижегородской выставки получили еще одинъ вологодскій роговщикъ, одинъ московскій рѣзчикъ по дереву и двое вятскихъ кустарей: одинъ по производству каповыхъ издѣлій, другой—гармоникъ.

Обращаясь затѣмъ къ производству мѣдной посуды, нужно признать, что издѣлія кустарей Пермской губерніи по этой группѣ экспонатовъ занимали выдающееся положеніе въ кустарномъ отдѣлѣ выставки. Экспонировало изъ Пермской губерніи по производству мѣдныхъ издѣлій 11 челов., въ томъ числѣ 6 изъ Суксунскаго завода, Красноуфимскаго уѣзда, 3 изъ Екатеринбургскаго уѣзда, въ томъ числѣ одинъ изъ г. Екатеринбурга и двое изъ Сысертскаго завода, и изъ Нижне-Тагильскаго завода, Верхотурскаго уѣзда, двое. Были выставлены изъ Суксунскаго завода 6 самоваровъ, въ томъ числѣ одинъ никкелированный, и самоварные краны; изъ города Екатеринбурга и изъ Н. Тагила: чайники, котелки и кастрюли; изъ Сысертскаго завода: тѣ же издѣлія и сверхъ того 2 самовара, въ томъ числѣ одинъ въ видѣ вазы, кухня походная, пепельницы, колокольцы.

Всѣ 11 экспонентовъ получили награды, а именно: бронзовыя медали:

изъ Суксунскаго завода: Н. Т. Шерлаимовъ, И. В. Маношинъ, А. А. Панфиловъ, Г. Н. Помыткинъ и И. П. Семковъ; изъ Сысертскаго завода: П. Д. и В. А. Стихины; изъ Нижне-Тагильскаго завода—Я. П. Желѣзковъ; похвальные отзывы: изъ Суксунскаго завода—А. А. Панфиловъ, изъ г. Екатеринбурга—Н. А. Ярцевъ и изъ Н. Тагила—П. А. Пахтѣевъ. По сравненію съ прежними выставками, нынѣшнія издѣлія пермскихъ кустарей представляютъ вообще значительный шагъ впередъ, въ особенности же нужно отмѣтить введеніе въ производство мѣдной посуды никкелированія (Шерлаимовъ изъ Суксунскаго завода). Судя по весьма большому ассортименту мѣдныхъ издѣлій вообще и самоваровъ въ частности, экспонированныхъ на Харьковской выставкѣ въ 1887 году тульскими мастерами, я имѣлъ возможность сравнить наши суксунскія издѣлія по экспонатамъ Екатеринбургской и Казанской выставокъ съ тульскими и пришелъ къ заключенію о преимуществѣ тульскихъ издѣлій предъ суксунскими. Нынѣ же, основываясь какъ на личныхъ впечатлѣніяхъ, такъ и на отзывахъ экспертизы, я долженъ сказать, что суксунскіе кустари въ teknikѣ производства сравнялись съ тульскими; Тульская артель кустарей за мѣдные издѣлія получила нынѣ также бронзовую медаль, какъ и большинство нашихъ суксунскихъ экспонентовъ. Суксунскіе самовары, въ виду ихъ видимой доброкачественности и дешевизны, вѣроятно, имѣли бы сбытъ на выставкѣ, но они были экспонентами пожертвованы въ распоряженіе выставочнаго управленія и вѣроятно, поступаютъ въ Петербургскій кустарный музей, для котораго были куплены также тагильскіе чайники. Затѣмъ, также чайники и кострюли нѣкоторыхъ кустарей, по доставкѣ изъ Нижняго, были проданы уже въ Перми.

Къ издѣліямъ изъ камня и металловъ примыкаютъ глиняныя и гипсовые издѣлія. Этотъ классъ экспонатовъ исчерпывается обширнымъ ассортиментомъ гипсовыхъ фигуръ, статуетокъ, игрушекъ вазъ и проч., производство которыхъ составляетъ одинъ изъ оригинальныхъ кустарныхъ промысловъ Вятской губерніи, на которомъ я съ достаточной подробностью останавливался въ описаніи Казанской выставки. Какихъ-либо новыхъ указаній относительно даннаго промысла Нижегородская выставка не представляетъ. Тоже можно сказать и о глиняной посудѣ. Усовершенствованное гончарное производство по типу тѣхъ образцовъ, какіе представляла Харьковская выставка, у насъ составляетъ пока предметъ обученія въ Красноуфимской русско-башкирской школѣ; также и въ Вятской губерніи лучшіе образцы гончарнаго производства составляютъ пока продуктъ гончарной мастерской Вятскаго губернскаго земства (чашки, молочники, вазы, кружки, миски, банки и проч.). Что же касается глиняной посуды, въ той степени техническаго прогресса, какой достигли у насъ кустари собственными усиліями, представляетъ экспонатъ П. Б. Попова, изъ Краснослудской волости, Ирбитскаго уѣзда,—глиняная муравленая посуда, которая ничѣмъ особеннымъ не выдѣляется изъ подобныхъ же издѣлій кустарей другихъ губерній.

По группѣ древодѣльныхъ промысловъ изъ Пермской губерніи были представлены на выставку слѣдующія издѣлія: изъ Юговскаго завода, Перм-



скаго уѣзда, А. М. Двойнишниковымъ и Г. П. Пойловымъ письменные столы, цѣнностію въ 28 и 30 р., изъ Мотовилихинскаго завода—Н. Я. Черныхъ—дубовые боченки; изъ Верхъ-Исетскаго завода Екатеринбургскаго уѣзда, Д. В. Муратовымъ—точеная орѣховая ваза и механическая рука; изъ Кунгурскаго уѣзда, с. Березовскаго, Е. И. Стародумовымъ—тумбочка (ночной столикъ), цѣною 8 руб., и изъ с. Неволіна—В. Ф. Кулыгинымъ—сапожныя колодки; изъ Н.-Тагила, Верхотурскаго уѣзда, Е. О. Морозовымъ-Сухихъ—берестяные крашенные бураки, на сумму въ 8 руб., и Челышевымъ—деревянная посуда; изъ Ирбитскаго уѣзда, Байкаловской волости, П. В. Лалинымъ—9 рамъ изъ коры разнаго дерева, цѣною 25 руб. Къ этой же группѣ промысловъ надлежитъ отнести и экспонаты по производству древесныхъ продуктовъ, а именно: по Красноуфимскому уѣзду, изъ Саранинскаго завода, И. С. Таланцева—бѣлый скипидаръ двойной очистки (3 бутылки), изъ г. Екатеринбурга—К. Е. Малярщикова—масло сосновое, мятное и укропное; изъ с. Антонова, Ирбитскаго уѣзда, Антонова—деготь и смолу; изъ Оханскаго уѣзда, Нытвинской волости, Россоманина—смолу и Н. Д. Костарева—смазочныя масла; и изъ Кунгурскаго уѣзда, И. И. Яковлева—эфирныя масла. Изъ всѣхъ этихъ экспонентовъ получили бронзовыя медали: Двойнишниковъ, Пойловъ, Стародумовъ, Таланцевъ и Антоновъ, и похвальные отзывы: Муратовъ, Челышевъ, Лалинъ, Морозовъ-Сухихъ и Малярщикова. Изъ означенныхъ издѣлій на выставкѣ были проданы только рамы Лалина и тумбочка Стародумова, затѣмъ письменные столы Пойлова и Двойнишникова приняты складомъ Нижегородскаго земства, какъ имѣющіе шансы на сбытъ въ Нижнемъ.

Основываясь на статистическихъ данныхъ, собранныхъ въ 189<sup>4</sup>/<sub>5</sub> году, пунктами высшей токарной и столярной техники въ кустарномъ производствѣ Пермской губерніи нужно признать Юговской и Верхъ-Исетскій заводы,—по берестянымъ же издѣліямъ—всегда стоялъ на первомъ планѣ Верхотурскій уѣздъ, снабжавшій рынокъ лучшаго качества бураками; по производству продуктовъ сухой перегонки дерева—выдѣлялся Красноуфимскій уѣздъ. Такимъ образомъ, по всей разсматриваемой группѣ промысловъ, Пермская губернія была выражена на выставкѣ хотя и въ немногихъ экземплярахъ, но изъ тѣхъ именно мѣстностей, гдѣ данныя производства стоятъ сравнительно высоко, и судя по результатамъ экспертизы, въ предметахъ, заслуживающихъ вниманія. Уже въ описаніи Казанской выставки, сравнивая Пермскую и Вятскую губерніи, я высказалъ, что кустарная промышленность Пермской губерніи, въ количественномъ и качественномъ отношеніи, превосходитъ таковую же промышленность Вятской губерніи въ металло-издѣльныхъ производствахъ, и наоборотъ, далеко уступаетъ Вятской губерніи въ развитіи древодѣльныхъ производствъ, въ особенности въ мебельномъ промыслѣ, если не по качеству отдѣльныхъ образцовъ, то по размѣрамъ производства. Какъ на Казанской, такъ и на Нижегородской выставкѣ, центральнымъ пунктомъ кустарныхъ издѣлій Вятской губерніи составляли мебель, деревянная посуда, каповыя и берестяныя издѣлія. При этомъ производство деревянной посуды и берестяныхъ издѣлій, со времени Казанской выставки, въ Вятской губерніи

значительно подвинулось въ техническомъ отношеніи, благодаря учебнымъ мастерскимъ Вятскаго губернскаго земства, по ознакомленію кустарей во-первыхъ, съ окраскою деревянной посуды по уренскому способу, и во-вторыхъ, съ техникою производства разнаго рода берестяныхъ издѣлій, какъ то: чемодановъ, портфелей, шкатулокъ, бауловъ, сумокъ, корзинокъ и проч. Также и среди кустарныхъ экспонатовъ Московской губерніи выдающееся положеніе занимали разнообразныя плетенныя издѣлія изъ ивоваго прута мастеровъ, обучавшихся въ особой по этому производству учебной мастерской Московскаго губернскаго земства. Ассортиментъ издѣлій корзиночнаго производства весьма разнообразенъ: саквояжи, корзины дорожныя, а также для ножей вилокъ и цвѣтовъ, сундуки разной величины, оплетенныя бутылки для водокъ и флаконы для духовъ и т. п. Что-же касается Нижегородской губерніи, то здѣсь собственною самодѣятельностію кустарей создано замѣчательное по виртуозности издѣлій обширное ложкарное производство въ Семеновскомъ уѣздѣ. Такъ какъ ложки въ Пермской губерніи—ввозный товаръ, то почему бы, кажется, не попытаться водворить подобное производство у насъ въ тѣхъ мѣстностяхъ, гдѣ крестьяне не стѣснены въ пользованіи подходящимъ лѣснымъ матеріаломъ, что, разумѣется, возможно только при посредствѣ устройства специальной учебной мастерской. Въ заключеніе обзора группы древодѣльныхъ промысловъ, я считаю долгомъ повторить еще разъ убѣдительнѣйшую просьбу Н. В. Верещагина, выраженную мнѣ на Харьковской выставкѣ, о томъ, чтобы распространить свѣдѣнія въ мѣстностяхъ, гдѣ производится бондарныя издѣлія изъ можжевельника,—свѣдѣнія, касающіяся значенія такой посуды для усовершенствованнаго маслодѣлія и обезпеченнаго сбыта ея за предѣлы губерніи въ маслодѣльные центры для замѣны буковой посуды. Можжевельникъ въ качествѣ бондарнаго матеріала встрѣчается у насъ въ Верхотурскомъ и Екатеринбургскомъ уѣздахъ. Въ своемъ описаніи Харьковской выставки я эти свѣдѣнія изложилъ со всевозможною подробностію, но никакого результата отъ того за 9 лѣтъ не послѣдовало.

Если мы затѣмъ перейдемъ къ издѣліямъ, отнесеннымъ къ группѣ волокнистыхъ веществъ, къ производствамъ ткацкому, кружевному, ковровому, то въ обширномъ и разнообразномъ ассортиментѣ предметовъ этой группы все выдающееся по достоинству исполненія и, разумѣется, по относительнымъ шансамъ сбыта принадлежить или земскимъ учебнымъ мастерскимъ: ткацкимъ, кружевнымъ и ковровымъ, какъ въ Вятской губерніи, или же по другимъ губерніямъ—мастерицамъ, работающимъ подъ руководствомъ, организованнымъ, какъ я ранѣе замѣтилъ, высокопоставленными особами, патронессами женскаго ручнаго труда. Нельзя не отмѣтить также и общественный инициативы на этомъ поприщѣ, примѣромъ которой на выставкѣ является, во-первыхъ, Елабужское (въ Вятской губерніи) общество для предоставленія работъ нуждающемуся женскому населенію, а во вторыхъ—общество любителей ручнаго труда въ Финляндіи. Это послѣднее соорудило особый павильонъ на выставкѣ, съ обильнымъ ассортиментомъ разнаго рода экспонатовъ, имѣющихъ воспитательное значеніе по преимуществу, въ особенности въ средѣ ремесленнаго обученія слѣпыхъ и вообще разнаго рода увѣчныхъ.

Что касается Пермской губернии, то за отсутствием специальных по данной группѣ производствъ учебныхъ мастерскихъ, на выставку могли быть представлены образцы обычныхъ женскихъ рукодѣлій, извѣстные по прежнимъ выставкамъ, изъ Суксунскаго завода и нѣкоторыхъ волостей Шадринскаго, Екатеринбургскаго, Кунгурскаго и Ирбитскаго уѣздовъ. Такъ, изъ Суксунскаго завода были представлены: А. Г. Чистяковой—шарфы, салфетки, шторы и А. А. Толмачевой—малороссійскій костюмъ и десертная скатерть; изъ Утинской волости, Красноуфимскаго уѣзда, семействомъ В. Алексѣева—черемисскій костюмъ; изъ Шадринскаго уѣзда, Барневской волости, М. Н. Бурyleвой—прошивки изъ машинныхъ нитокъ; изъ Екатеринбургскаго—мастерицами изъ волостей по р. Синарѣ, въ коллекціи, образцы ткацкихъ издѣлій: изъ Кунгурскаго уѣзда, д. Шубиной, Неволинской волости, семействомъ И. А. Діанова—визаные кушаки, шарфы, пояса, опояски, возжи и подпруга; изъ Ирбитскаго уѣзда, Скородумской волости, Г. А. Молоковымъ и С. С. Бояркинымъ—пеньковыя веревки, бичевки и канаты и изъ Иленской волости Курманъ—Галли Абд. Насыровымъ и Сабитовымъ Т. Т.—возжи и подпруга изъ конскаго волоса.

Всѣ эти вещи если и можно назвать типичными, то развѣ только въ смыслѣ характеристики технического застоя и неподвижности. Впрочемъ, одинъ изъ названныхъ экспонентовъ, а именно Діановъ, получилъ за издѣлія своего семейства похвальный отзывъ. Кстати, не лишне замѣтить, что по отзывамъ Діанова издѣлія его семьи (шарфы, опояски и проч.) имѣютъ обширный районъ сбыта, а именно: губерніи Пермская, Вятская, Уфимская, Казанская и Тобольская. Матеріалъ для производства получается изъ Москвы; размѣры годоваго производства опредѣляются въ 3000 руб. Хотя наши кружевныя, визаные и ткацкія издѣлія и не прогрессируютъ въ техническомъ отношеніи, но все-таки, какъ, на примѣръ, суксунскія издѣлія на столько доброкачественны, дешевы и вообще принаровлены къ потребностямъ массы населенія, что, какъ извѣстно эти издѣлія также имѣютъ, при посредствѣ скупщиковъ, обширный кругъ распространенія за предѣлами губерніи. Какъ на Казанской, такъ и на Нижегородской выставкѣ издѣлія суксунскихъ мастерицъ имѣли хорошій спросъ, но проданы были нынѣ изъ суксунскихъ издѣлій только тѣ, которыя были назначены экспонентками для продажи на фактурахъ,—десертная скатерть и салфетки. Затѣмъ по возвращеніи экспонатовъ въ Пермь: изъ издѣлій экспонентовъ Ирбитскаго уѣзда проданы пеньковыя веревки и возжи изъ конскаго волоса, всего на 13 руб. 50 коп. Что касается въ особенности обширнаго веревочнаго промысла въ Ирбитскомъ уѣздѣ, то я еще при описаніи Казанской выставки, по даннымъ бывшимъ тогда въ виду, указывалъ на крайнюю желательность технического оживленія веревочнаго промысла введеніемъ въ него производства пеньковыхъ ремней и рукавовъ къ пожарнымъ машинамъ, но Нижегородская выставка показала, что въ Ирбитскомъ веревочномъ промыслѣ все остается попрежнему и, разумѣется, должно оставаться и впредь въ одинаковомъ положеніи безъ технической инициативы, въ видѣ специальной для даннаго производства учебной

мастерской. Во всякомъ случаѣ тѣ или иные мѣропріятія по техническому усовершенствованію издѣлій изъ волокнистыхъ веществъ въ кругу мѣстныхъ кустарныхъ промысловъ должны быть тѣсно связаны и съ мѣрами, обеспечивающими кустарнымъ издѣліямъ широкій сбытъ, на возможность котораго въ данномъ случаѣ указываютъ факты всѣхъ бывшихъ выставокъ.

Переходя затѣмъ къ обзору экспонатовъ по обработкѣ животныхъ продуктовъ, я остановлюсь прежде всего на кожевенномъ производствѣ. Изъ Пермской губерніи были представлены на выставку кожи разныхъ наименованій (подошвенныя, выростокъ, опоекъ и шагренъ) 8-ю экспонентами, которые всѣ, безъ исключенія, удостоены за ихъ издѣлія наградъ и, кромѣ того всѣ экспонированныя кожи, за исключеніемъ пожертвованныхъ въ распоряженіе выставочнаго управленія, были проданы или въ Нижнемѣ, или, по возвращеніи съ выставки, въ Перми. Бронзовыя медали получили: Н. И. Барышниковъ, изъ с. Костинскаго, Ирбитскаго уѣзда и Д. В. Шейнъ, изъ Чупинской волости, Камышловскаго уѣзда; похвальные же отзывы получили: по Ирбитскому уѣзду, изъ Баженовской волости, А. И. Антроповъ; по Камышловскому, изъ Катайской волости, Ф. П. Чистяковъ и изъ Чупинской—Т. П. Коневъ; по Верхотурскому, изъ Выйско-Никольской волости, П. Е. Патокинъ; по осинскому, изъ Верхъ-Буевской волости, Г. С. Городиловъ, и по Пермскому, изъ Юговскаго завода, А. Г. Пагинъ. Изъ числа выставленныхъ кожъ 2 (шагрень и бѣлый опоекъ) отъ экспонентовъ, получившихъ бронзовыя медали, куплены для Петербургскаго кустарнаго музея; затѣмъ 14 кожъ продано частнымъ лицамъ: въ Нижнемѣ на 21 руб. и въ Перми на 33 руб. 80 коп. По словамъ г. завѣдывавшаго кустарнымъ отдѣломъ, къ издѣліямъ нашихъ кустарей-кожевенниковъ прицѣнивались коммерсанты, торгующіе кожевенными издѣліями, находя наши кожи доброкачественнымъ и вообще подходящимъ для своей торговли товаромъ, но разумѣется, въ такихъ случаяхъ продажа могла имѣть мѣсто только большими партіями, т. е. при условіяхъ особаго мѣстнаго посредничества, которое бы взяло на себя трудъ сформировать эти партіи, съ соблюденіемъ особыхъ въ данномъ случаѣ условій; при существованіи губернскаго земскаго склада кустарныхъ издѣлій такое посредничество было бы, разумѣется, возможно.

По сравненію съ прочими губерніями кустарная кожевенная промышленность Пермской губерніи на Нижегородской выставкѣ по числу экспонентовъ, а также по количеству и разнообразію экспонатовъ, имѣла преобладающее значеніе. Изъ Вятской губерніи было только 3 экспонента и по одному изъ губерній Полтавской, Воронежской и Черниговской; кожи выставлены были также въ кустарныхъ коллекціяхъ по губерніямъ Нижегородской и Олонецкой. На основаніи всего вышеизложеннаго, мнѣ, кажется, есть достаточныя основанія утверждать, что кустарная кожевенная промышленность въ Пермской губерніи и сама по себѣ и по сравненію съ прочими губерніями Россіи имѣетъ выдающееся экономическое значеніе.

По чеботарному производству отъ Пермской губерніи было 9 экспонентовъ по пяти уѣздамъ, выставившихъ сапоги (обыкновенные, присковые и

охотничьи), штиблеты, дамские ботинки, коты и бродни. Изъ числа этихъ экспонентовъ семь получили слѣдующія награды: серебряную медаль И. Н. Сѣдовъ, изъ г. Кунгура; бронзовыя медали: по Кунгурскому уѣзду: А. Е. Черныхъ, изъ г. Кунгура, и А. Т. Шваревъ, изъ Рождественской волости: по Верхотурскому: П. И. Барановъ, изъ Н.-Тагила; по Пермскому: С. А. Мальцевъ, изъ Юговскаго завода; по Осинскому: Г. Ф. Смирновъ, изъ Южнонаускаго завода; похвальный отзывъ получилъ П. П. Коневъ, изъ Чупинской волости, Ирбитскаго уѣзда. Оставлены безъ наградъ: по Верхотурскому уѣзду—И. Ф. Голубковъ, изъ Н.-Тагила, и по Ирбитскому—Р. К. Старченковъ, изъ Ирбитскаго завода. Почти все экспонаты по чеботарному производству были проданы, а именно: Петербургскому музею—сапоги, штиблеты, коты и бродни, на 19 руб. 50 коп.; частнымъ лицамъ: на выставкѣ сапоги и ботинки, на 10 руб. 50 коп., и въ Перми, по возвращеніи экспонатовъ, коты и бродни, на 3 руб. 10 коп.

Все эти данныя, безъ всякаго сомнѣнія, характеризуютъ нашъ чеботарный промыселъ съ очень выгодной стороны, имѣя особенно важное значеніе по отношенію къ г. Кунгuru, экспонаты и экспоненты котораго служатъ показателями обширнаго кустарнаго промысла, т. е. производства обуви на вольную продажу, а не одного лишь искусства мастеровъ-ремесленниковъ, работающих по заказу, какихъ вездѣ встрѣчается не мало. По Вятской губерніи чеботарное производство было выражено нѣсколько большимъ числомъ экспонентовъ, чѣмъ по Пермской, (10), получившихъ слѣдующія награды: Сарапульское сапожное кустарное товарищество серебряную медаль и 5 экспонентовъ—бронзовыя медали, послѣднихъ меньше, чѣмъ кустари Пермской губерніи. Г. Сарапулъ, какъ извѣстно, есть центръ сапожнаго производства Вятской губерніи, являющаго такимъ образомъ въ лицѣ Сарапульскаго товарищества равнаго по достоинству издѣлій конкуррента кунгурскому сапожному промыслу. Изъ прочихъ губерній по сапожному промыслу былъ одинъ только экспонентъ, изъ Нижегородской губерніи, получившій бронзовую медаль, да и тотъ, судя по даннымъ выставочнаго указателя, повидимому, мастеръ-ремесленникъ, а не кустарь. Три коллекціи (Дагестанская, Вятская и Нижегородская) не представляютъ полезныхъ данныхъ въ смыслѣ какихъ-либо техническихъ и экономическихъ сопоставленій.

По шорному производству экспонировали изъ Пермской губерніи только два кустаря: Г. П. Битковъ, изъ г. Кунгура, и К. А. Кузнецовъ, изъ Острожской волости, Оханскаго уѣзда; оба эти экспонента выставили конскую сбрую и получили награды за свои издѣлія: Битковъ бронзовую медаль, а Кузнецовъ—похвальный отзывъ. Сбруя Кузнецова, стоимостью въ 10 р. 50 к., была куплена для Петербургскаго музея. Также малочисленны были экспонаты по классу шорныхъ издѣлій и изъ прочихъ губерній (3 экспоната изъ Вятской, 3 изъ Нижегородской, по одному изъ Воронежской губерніи и Дагестанской области и нѣсколько образцовъ въ коллекціи изъ Олонецкой губерніи). Въ общемъ все эти издѣлія одинаково хороши и, если не ошибаюсь, все экспоненты получили или бронзовыя медали, или похвальные отзывы. Обра-

щаясь затѣмъ къ экономикѣ шорнаго промысла, нужно замѣтить, что шансы его развитія стоятъ въ ближайшей зависимости отъ шансовъ развитія экипажнаго промысла въ смыслѣ расширенія района сбыта издѣлій послѣдняго. Если, какъ выше было объяснено, Нижегородская выставка открываетъ нашему экипажному промыслу новые рынки и если обстоятельства позволяютъ ими воспользоваться, то можно надѣяться, что тѣ же обстоятельства благоприятствуютъ попутному распространенію на новыхъ рынкахъ также и сбыта издѣлій нашего шорнаго промысла.

По классу разныхъ кожаныхъ издѣлій изъ Пермской губерніи не было представлено какихъ-либо экспонатовъ, да кромѣ кожаныхъ рукавицъ, кажется, и представить было нечего, если не считать исключительныхъ въ своемъ родѣ чердынскихъ издѣлій изъ тюленьихъ и оленьихъ кожъ. Вообще же производство разныхъ кожаныхъ издѣлій у насъ не развито. Между тѣмъ, уже Казанская выставка показала, какъ разнообразенъ можетъ быть ассортиментъ этого класса издѣлій, а именно: сундуки, чемоданы, сакъ-вояжи, бумажники, портъ-папирасы, портфели, а также и кожаное платье. Подобныя издѣлія въ настоящее время составляютъ монополію фабрикъ, хотя уже и встрѣчаются единичные факты перемѣщенія подобнаго производства изъ фабричныхъ сферъ въ кустарную среду, константированные, на примѣръ, данными Казанской выставки, помимо г. Чердыни, и въ Вятской губерніи. На Нижегородской выставкѣ были только два экспонента изъ Вятской губерніи, представившіе кожаные сакъ-вояжи и дорожные портъ-сигары и портъ-папирасники на ремняхъ. Одинъ изъ этихъ экспонатовъ за свои издѣлія получилъ бронзовую медаль. Повидимому, рассматриваемая отрасль кустарнаго производства за послѣднія шесть лѣтъ не получила развитія и въ Вятской губерніи. Совершенно другую картину представляютъ въ той же Вятской губерніи издѣлія изъ рога, какія экспонировала на Нижегородской выставкѣ учебная земская роговая мастерская, а именно: шкатулки, тарелки, спичечницы, прессъ-палье, канделябры, лотки, портъ-сигары, чернильные приборы, шахматы и пр Судя по Казанской выставкѣ, шесть лѣтъ тому назадъ въ Вятской губерніи по части роговыхъ издѣлій былъ такой же застой, какъ и въ Пермской губерніи, гдѣ кустари далѣе примитивной формы гребней въ отдѣлкѣ не шли. Между тѣмъ обращавшія на себя на всѣхъ послѣднихъ выставкахъ общее вниманіе превосходныя роговыя издѣлія вологодскихъ кустарей (гребни, расчески, ложки, чернильные приборы, подсвѣчники и проч.) указывали путь къ усовершенствованію роговаго промысла, чѣмъ непременно воспользоваться Вятское земство, присоединяя къ числу прочихъ учебныхъ мастерскихъ еще и роговую. Повидимому, такимъ же способомъ, т. е. чрезъ введеніе въ программу учебныхъ мастерскихъ производства разныхъ издѣлій изъ кожи, это послѣднее и можетъ получить распространеніе въ кустарной средѣ. Къ рассматриваемой группѣ издѣлій нужно отнести и обработку щетины въ щеточномъ производствѣ, по которому выдѣлялъ экспонаты также учебной мастерской (щеточной) Московскаго земства.

По скорняжному производству изъ Пермской губерніи экспонировали:

по Верхотурскому уѣзду, изъ Верхне-Туринской волости, Н. И. Чуйкинъ, и по Камышловскому, изъ Чупинской волости, С. Т. Угрюмовъ. Первый изъ нихъ экспонировалъ овчины и мѣховыя шкурки, второй—мѣховое платье: полушубки, тулупъ, дамское пальто и пиджакъ. Чуйкину присуждена экспертизою бронзовая медаль, а Угрюмову — похвальный отзывъ. Изъ прочихъ губерній по скорняжному производству представили на выставку издѣлія только 3 экспонента изъ Нижегородской губерніи и 2 изъ Вятской, помимо 2 коллекцій изъ тѣхъ же губерній. Основываясь на отзывахъ экспертизы, слѣдуетъ признать, что въ смыслѣ уровня техники въ данномъ производствѣ преимущество остается на сторонѣ кустарей Пермской губерніи, такъ какъ двумъ нижегородскимъ скорнякамъ изъ с. Большое Мурашкино, Княгининскаго уѣзда, и одному вятскому присуждены только похвальные отзывы, а не бронзовые медали. Что же касается шансовъ сбыта, то издѣлія Мурашкинскаго района стоятъ, повидимому, внѣ конкуренціи съ нашими скорняжными издѣліями, благодаря высокимъ качествамъ сорта обрабатываемаго сырья и относительной дешевизнѣ мерлушки и овчинъ мурашкинской выдѣлки. Вотъ почему всѣ наши скорняжные экспонаты не имѣли сбыта на выставкѣ и только одинъ овчинный пиджакъ, цѣною въ 15 р., былъ проданъ уже въ Перми.

По пимокатному производству изъ Пермской губерніи экспонировали: по Пермскому уѣзду, изъ Югокамскаго завода, А. П. Шульминъ, по Камышловскому, изъ Чупинской волости, К. В. Мыловъ, и по Ирбитскому изъ Харловской волости, И. В. Стихинъ. Изъ этихъ экспонентовъ получилъ похвальный отзывъ лишь одинъ Шульминъ. Наше пимокатное производство, какъ это видно было и по прежнему выставкамъ, значительно уступаетъ по качеству издѣлій, хотя бы, напримѣръ, кукарскимъ, изъ Вятской губерніи, но тѣмъ не менѣе достаточно обезпечено мѣстнымъ сбытомъ, а по отношеніи къ Ольховскому пимокатному промыслу Шадринскаго уѣзда, даже и за предѣлами губерніи. Впрочемъ, что касается Нижегородской выставки, то лучшіе образцы кукарской обуви были экспонированы не въ кустарномъ отдѣлѣ, а коммерсантами-скупщиками въ фабрично-ремесленномъ. Если на валенки нашихъ кустарей не предъявлено было спроса на выставкѣ, то по возвращеніи съ нея, большая ихъ часть была распродана въ Перми, а именно: 6 паръ, на 10 руб. 80 коп.

Затѣмъ, по классу технической переработки сельско-хозяйственныхъ продуктовъ, изъ Пермской губерніи были экспонированы продукты крахмально-паточнаго и маслобойнаго производствъ; первое по Кунгурскому уѣзду, изъ с. Березовскаго, Мясииковымъ, и второе по Ирбитскому уѣзду, В. П. Волковымъ. Что же касается прочихъ губерній, то по данному классу производствъ въ кустарномъ отдѣлѣ ничего не было, но за то въ отдѣлѣ сельско-хозяйственномъ, по классу приготовленія молочныхъ продуктовъ, обращаетъ на себя вниманіе широкое распространеніе артельного сыроваренія въ Ярославской губерніи, откуда экспонировали слѣдующіе артельные заводы: Ананьевскій, Арефинскій, Козицинскій, Копринскій, Могилицевскій и Почино-боло-

тинскій, а также и изъ Московской губерніи—Видогощинскій. У насъ, въ Пермской губерніи, ничего въ этомъ родѣ не существуетъ, не только артельного сыроваренія, но даже артельного усовершенствованнаго маслодѣлія, которое, на примѣръ быстро распространяется въ послѣднее время въ Тобольской губерніи, по инициативѣ губернской администраціи. Основываясь на личныхъ сообщеніяхъ Тобольскаго губернскаго агронома Н. Л. Скалозубова, я долженъ прибавить, что артельное маслодѣліе можетъ быть скоро и прочно поставлено всюду, гдѣ можно встрѣтить расположеніе въ пользу производства со стороны крестьянъ; для этого требуются лишь средства на приобрѣтеніе сепаратора, стоящаго нѣсколько сотъ рублей, и благонадежнаго мастера. Въ настоящее время въ Курганскомъ округѣ поставлены четыре маслодѣльни, оперирующія на десятки тысячъ рублей и устанавливающія сбытъ масла, на коммисіонныхъ началахъ, при помощи одной изъ торговыхъ фирмъ, за границу, гдѣ сбытъ масла считается весьма выгоднымъ и по размѣрамъ своимъ пока не ограниченнымъ. Въ виду существующихъ низкихъ, прямо убыточныхъ цѣнъ, на зерно, наши крестьяне уже сами приходятъ къ сознанію убыточности исключительно зерноваго хозяйства, а вслѣдствіе этого и къ необходимости осложненія его широкимъ производствомъ животныхъ продуктовъ, что доказывается многочисленными данными сельско-хозяйственного обзора Пермской губерніи за зиму и весну текущаго года. Распространеніе артельного маслодѣлія и сыроваренія было бы ближайшимъ отвѣтомъ на эти насущные вопросы крестьянскаго хозяйства, чему примѣромъ служатъ Ярославская и Тобольская губерніи. Если сыровареніе—дѣло относительно сложное, хлопотливое и затяжное, то, наоборотъ, маслодѣліе, именно артельное, есть предпріятіе легко и скоро осуществимое, съ расчетомъ на вѣрный и скорый результатъ дѣла, что помимо сообщеній г. Скалозубова, хорошо разъяснено запискою инструктора молочнаго хозяйства для сѣверныхъ губерніи Россіи, г. Рифесталь, по поводу Бражковской и Свѣтогорской артельныхъ маслодѣленъ въ Вологодской губерніи,—запискою, представленною въ Ярославскую губернскую земскую Управу по вопросу о содѣйствіи по устройству такихъ же артельныхъ маслодѣленъ въ Ярославской губерніи, гдѣ маслодѣліе, благодаря его технической простотѣ, захватили въ свои руки кулаки, эксплуатируя крестьянъ. („Ярослав. Вѣстн.“, 1896 г., май—іюнь.).

На этомъ важномъ вопросѣ я и оканчиваю обзоръ кустарнаго отдѣла Нижегородской выставки, не касаясь массы экспонатовъ по производству игрушекъ въ Московской губерніи, совершенствующемуся при посредствѣ особой земской учебной мастерской, издѣлій изъ папье-маше и картонажному въ той же губерніи, по производству гармоникъ въ Вятской губерніи и по иконописному промыслу Владимірской, такъ какъ всѣ эти промыслы въ названныхъ губерніяхъ такъ широко развиты, имѣютъ столь давнюю исторію, а слѣдовательно и унаслѣдованный техническій навыкъ, что по отношенію къ Пермской губерніи могутъ быть признаны стоящими пока внѣ конкуренціи.

Для полноты обзора однако же считаю не лишнимъ прибавить, что по производству гармоникъ изъ Пермской губерніи экспонировали: изъ г. Перми



И. Г. Найденышевъ и изъ г. Екатеринбургъ — М. Е. Горевъ; первый изъ нихъ получилъ бронзовую медаль, а второй — похвальный отзывъ. По иконописному промыслу экспонировали изъ г. Красноуфимска А. Н. Ивановъ и изъ Оханскаго уѣзда, Берхъ-Буевской волости — С. И. Михалевъ. Г. Ивановымъ была представлена также еще одна картина, стоящая 15 руб., которая и была продана на выставкѣ.

Переходя затѣмъ къ изложенію результатовъ всероссійскаго торгово-промышленнаго Съѣзда по обсужденію вопросовъ, касающихся кустарной промышленности, необходимо предварительно объяснить, что эти вопросы входили въ программу занятій IV отдѣла Съѣзда, въ связи съ вопросами, касающимися потребительныхъ обществъ, артелей и мелкихъ кредитныхъ учреждений. Большинство членовъ IV отдѣла Съѣзда составляли представители потребительныхъ обществъ, въ числѣ которыхъ изъ Пермской губерніи были представители обществъ желѣзнодорожнаго, Кизеловскаго, Верхне-Уфалейскаго, Кыновскаго и Чердынскаго; затѣмъ слѣдовали представители разныхъ кооперативныхъ учреждений, въ томъ числѣ Павловской артели, нѣкоторыхъ обществъ взаимнаго кредита и пр.; далѣе — разныхъ учено-общественныхъ учреждений, какъ то: С. Петербургскаго комитета для содѣйствія сельскимъ ссудо-сберегательнымъ и промышленнымъ товариществамъ и V отдѣленія Общества для содѣйствія русской промышленности и торговлѣ; затѣмъ губернскихъ земствъ (въ томъ числѣ Вятскаго и Нижегородскаго) и, наконецъ, государственнаго банка и нѣкоторыхъ другихъ правительственныхъ учреждений. Занятія IV отдѣла происходили подъ предсѣдательствомъ члена Совѣта Министра Финансовъ, д. с. с. П. Н. Исакова. Въ этомъ четвертомъ отдѣлѣ Съѣзда я и принималъ участіе по уполномочію губернской Управы, въ качествѣ представителя кустарнаго банка и статистическаго бюро по вопросамъ, входившимъ въ программу работъ IV отдѣла Съѣзда.

Въ настоящее время труды Съѣзда еще не изданы, а потому въ изложеніи работъ и резолюцій его IV отдѣла я ограничусь изложеніемъ лишь сущности ихъ, а не подлиннымъ текстомъ.

1. Былъ выработанъ особою комиссіею IV отдѣла и принятъ отдѣломъ проектъ нормальнаго устава общества потребителей: въ настоящее время я имѣю печатный оттискъ этого проекта.

2. Выработанъ проектъ Положенія о союзахъ учреждений мелкаго кредита, обществъ потребителей, промышленныхъ товариществъ и о съѣздахъ ихъ представителей. Этотъ проектъ редактированъ отдѣломъ на основаніи предположеній, разработанныхъ С.-Петербургскимъ комитетомъ о сельскихъ ссудосберегательныхъ и промышленныхъ товариществахъ. Не входя пока въ подробности этого проекта, я считаю необходимымъ объяснить, что руководящая идея этого проекта та же самая, которая по отношенію къ Пермской губерніи положена въ основаніе проекта учрежденія Пермскаго губернскаго земскаго попечительства о народномъ трудѣ, подлежащаго разсмотрѣнію губернскаго земскаго Собранія предстоящей сессіи. Между обоими этими проектами разница лишь въ формѣ. Проектъ отдѣла имѣетъ въ виду объединеніе

кооперативныхъ предприятий самостоятельное, безъ помощи земства, такъ какъ то участіе въ судьбахъ устроенія труда на кооперативныхъ началахъ, какое проявляетъ вообще земство Пермской губерніи, есть явленіе до нѣкоторой степени исключительное. Само-собою разумѣется, что названный проектъ Пермскаго губернскаго земства былъ встрѣченъ IV-мъ отдѣломъ всероссійскаго Съѣзда съ живѣйшимъ сочувствіемъ, въ особенности же представителями кооперативныхъ предприятий изъ Тверской губерніи, гдѣ какъ извѣстно, нѣкогда земство очень горячо относилось къ артельнымъ предприятиямъ, но съ теченіемъ времени, подъ влияніемъ разныхъ обстоятельствъ, это направленіе въ дѣятельности Тверскаго земства ступежалось. Такъ какъ проектъ Пермскаго губернскаго земства по объединенію кооперативныхъ предприятий губерніи основанъ на началахъ трудовой самостоятельности и самопомощи, съ представительствомъ отъ кооперативныхъ учреждений, то, разумѣется, осуществленіе въ такой формѣ земскаго попечительства не исключаетъ возможности сформированія самостоятельныхъ союзовъ на началахъ общаго для нихъ Положенія въ какой-либо сферѣ кооперативныхъ учреждений, напимѣръ, въ средѣ наиболѣе сильныхъ мѣстныхъ потребительныхъ обществъ, оперирующихъ на сотни тысячъ рублей; но что касается мелкихъ потребительныхъ обществъ, а тѣмъ болѣе сельско-общественныхъ лавокъ, кредитныхъ, кустарно-промышленныхъ и сельско-хозяйственныхъ артелей и товариществъ, то подобныя кооперативныя предприятия только при содѣйствіи земства и съ его помощію будутъ имѣть возможность воспользоваться всѣми выгодами единенія въ той организаціи, какая положена въ основаніе проекта земскаго попечительства о народномъ трудѣ. Въ настоящее время я имѣю всѣ тѣ матеріалы, которыми по данному вопросу пользовался IV отдѣлъ и ту редакцію Положенія о союзахъ, которая принята отдѣломъ, что при разработкѣ подробностей проекта попечительства, безъ сомнѣнія, можетъ послужить весьма цѣннымъ и при томъ единственнымъ въ этомъ дѣлѣ пособіемъ.

3. Уже и изъ тѣхъ замѣтокъ о положеніи нѣкоторыхъ кустарно-промышленныхъ артелей,—замѣтокъ, которыя встрѣчаются въ настоящемъ обзорѣ кустарнаго отдѣла Нижегородской выставки, видно, что однѣ изъ артелей работаютъ успѣшно, другія распались. Общее же изученіе состоянія артелей приводитъ къ заключенію о необходимости установленія общихъ законодательныхъ правилъ, которыя бы позволяли артелямъ слагаться въ тѣ формы, какія практика указываетъ наиболѣе жизненными, въ разнообразныхъ хозяйственныхъ потребностяхъ, по существу которыхъ артели могутъ быть производительныя, подсобно-производительныя, сырьевыя и складочныя,—относительно среды примѣненія артельнаго труда—сельско-хозяйственныя, кустарно-промышленныя и ремесленныя,—по формѣ соглашенія—уставныя и договорныя, по имущественной отвѣтственности членовъ артелей—полной или ограниченной. Въ русскомъ современномъ законодательствѣ правовая постановка артельныхъ предприятий страдаетъ крайней неопредѣленностью, Вслѣдствіе чего V отдѣленіе Общества для содѣйствія русской промышлен-

ности и торговлѣ выработало проектъ Положенія объ артеляхъ, который былъ рассмотрѣнъ IV' отдѣломъ Съѣзда и принять имъ. Этотъ проектъ Положенія объ артеляхъ напечатанъ въ „Справочной книгѣ для кустарныхъ, ремесленныхъ и земледѣльческихъ артелей“, составленной V-мъ отдѣленіемъ Общества для содѣйствія русской промышленности и торговлѣ.

4. Относительно организациі мелкаго кредита были рассмотрѣны IV-мъ отдѣломъ Съѣзда всѣ новыя узаконенія по сему дѣлу: соотвѣтственные статьи новаго устава государственнаго банка и Положеніе объ учрежденіяхъ мелкаго кредита, въ связи съ дѣятельностію кустарно-промышленнаго банка Пермскаго губернскаго земства. Лицомъ, исполнѣ компетентнымъ въ сферѣ дѣятельности государственнаго банка, было выражено слѣдующее мнѣніе: принципы дѣятельности государственнаго и кустарнаго банка совершенно различны; первый работаетъ на традиціонныхъ началахъ, приспособленныхъ къ условіямъ крупной промышленности и торговли, второй—на новыхъ началахъ, обусловливаемыхъ потребностями и нуждами рабочаго населенія, которое по отношенію ко всей Россіи нужно считать милліонами единицъ, разсыянныхъ по всей обширной территоріи государства. Техника кредита кустарнаго банка, построенная на началахъ общедоступности кредита для массы населенія, представляется совершенно отличною отъ традиціонныхъ формъ государственнаго банка по составу дѣятелей, ихъ численности и условіямъ службы, и по формамъ дѣлопроизводства, отчетности и контроля. Новыя узаконенія въ сферѣ дѣятельности государственнаго банка, направленные къ удовлетворенію нуждъ народнаго кредита, не могутъ принести всей ожидаемой отъ нихъ пользы, если ихъ примѣненіе будетъ обусловлено наличными традиціями государственнаго банка, по существу, такъ сказать, по крови, чуждыми цѣлямъ новаго въ области мелкаго кредита законодательства; поэтому желательно было бы функцію кустарнаго кредита обособить отъ существующей дѣятельности государственнаго банка въ видѣ самостоятельнаго государственнаго кредитнаго учрежденія, такъ сказать, государственнаго кустарно-промышленнаго банка, на началахъ, соотвѣтственныхъ тѣмъ, какія осуществляетъ въ жизни кустарно-промышленный банкъ Пермскаго губернскаго земства. Это предложеніе было сочувственно принято IV' отдѣломъ Съѣзда, при томъ не въ отношеніи только кустарной промышленности, но и всей обширной области мелкаго кредита, почему и резолюція Съѣзда послѣдовала въ смыслѣ необходимости учрежденія особаго государственнаго банка для потребностей мелкаго кредита на началахъ, гарантирующихъ въ жизни его общедоступность. Кстати, считаю необходимымъ здѣсь же объяснить, что Правленіе кустарно-промышленнаго банка явилось на Нижегородской выставкѣ въ качествѣ экспонента, представивши свои отчеты о дѣятельности банка за 1894 и 1895 года, со всѣми необходимыми приложеніями (уставомъ банка, инструкціей губернскаго Собранія, инструкціей Правленія банка агентамъ, наставленіемъ для кустарей и формами дѣлопроизводства). Этотъ экспонатъ и былъ предметомъ рассмотрѣнія выставочной экспертизы; во главѣ мотивовъ присужденія Пермскому губернскому земству по

кустарному отдѣлу диплома 1-го разряда, какъ мнѣ извѣстно изъ достовѣрныхъ источниковъ, поставлены учрежденіе и дѣятельность кустарно-промышленнаго банка.

5. Относительно мѣропріятій по организаціи сбыта кустарныхъ издѣлій, въ виду обширной и успѣшной дѣятельности губернскихъ складовъ Московскаго и Вятскаго земствъ, члены Съѣзда высказались въ пользу тѣхъ началъ, на которыхъ оперируютъ эти склады, т. е. при условіи, если подобные склады, сверхъ комиссіонныхъ операцій будутъ обладать и достаточными оборотными капиталами для покупки и продажи кустарныхъ издѣлій. Въ этомъ же направленіи предполагаетъ работать открывшіяся нынѣ и склады кустарныхъ издѣлій Нижегородскаго губернскаго земства, который въ число своихъ задачъ включаетъ и посредничество по продажѣ кустарныхъ издѣлій изъ разныхъ губерній на Нижегородской ярмаркѣ. При возвращеніи Пермскихъ кустарныхъ экспонатовъ съ выставки, какъ мною уже отмѣчено на страницахъ этого обзора, нѣкоторые изъ нашихъ кустарныхъ издѣлій уже приняты для продажи Нижегородскимъ складомъ. Затѣмъ отдѣлъ подвергъ особому разсмотрѣнію вопросъ о посредничествѣ земствъ, съ одной стороны, между кустарями, съ другой, вѣдомствами военнымъ и морскимъ, по исполненію заказовъ для потребностей войскъ и флота. Были констатированы нѣкоторыя прежнія безплодныя въ этомъ направленіи попытки, между прочимъ и Пермскаго губернскаго земства; теперь же, основываясь на нѣкоторыхъ компетентныхъ сообщеніяхъ въ средѣ Съѣзда, можно надѣяться, что представленіе заказовъ кустарямъ для потребностей военного и морскаго вѣдомствъ, при посредничествѣ земства, будетъ обосновано удобными условіями для исполненія.

6. Въ числѣ мѣропріятій по распространенію въ средѣ кустарей техническихъ знаній, обсуждавшихся IV отдѣломъ Съѣзда на первомъ планѣ была поставлена желательность учрежденія учебныхъ кустарныхъ мастерскихъ, приспособленныхъ къ мѣстнымъ потребностямъ и спеціальнымъ требованіямъ въ усовершенствованіи тѣхъ или иныхъ кустарныхъ производствъ. Огромная безспорная полезность такихъ мастерскихъ доказывается многочисленными фактами, приведенными, между прочимъ, на страницахъ этого обзора, въ особенности по отношенію къ учебнымъ мастерскимъ земствъ Вятскаго и Московскаго. вмѣстѣ съ тѣмъ отдѣломъ было выражено желаніе, чтобы техническое усовершенствованіе кустарныхъ производствъ шло рука объ руку съ экономическимъ ихъ преобразованіемъ изъ единоличныхъ предпріятій въ кооперативныя, т. е. чтобы каждая изъ такихъ учебныхъ мастерскихъ была завязью для сформированія кустарной артели. Учебныя мастерскія, организованныя на такихъ началахъ, имѣли бы цѣлью не только привить кустарямъ знанія высшей техники въ ихъ производствѣ, но также пробудить въ кустаряхъ сознаніе экономической важности кооперативныхъ предпріятій и преподать имъ практическія свѣдѣнія о томъ, при какихъ условіяхъ дѣятельность артели можетъ быть успѣшной и для нихъ въ многоразличныхъ отношеніяхъ благодѣтельной. Высказана была также желатель-

ность организаціи при Министерствѣ Земледѣлія и Государственныхъ Имуществъ на широкихъ началахъ института кустарныхъ инструкторовъ и, наконецъ, учрежденія учебно-промышленнаго музея въ Петербургѣ, съ передвижными по Россіи коллекціями по предметамъ технического образованія въ среднихъ и низшихъ школахъ.

7. Въ заключеніе высказана была желательность учрежденія періодическихъ съѣздовъ представителей кустарной промышленности при кустарномъ комитетѣ Министерства Земледѣлія и Государственныхъ Имуществъ для обсуждения нуждъ кустарной промышленности и мѣропріятій къ ея поддержанію, развитію и усовершенствованію.

Заключенія и вообще работы IV-го отдѣла приняты общимъ Собраніемъ Всероссийскаго торгово-промышленнаго Съѣзда и имѣютъ быть, съ стенографическими журналами засѣданій отдѣла, представлены на благоусмотрѣніе высшаго Правительства.

Съ искреннимъ пожеланіемъ того, чтобы эти работы Съѣзда имѣли полный успѣхъ, я и заканчиваю настоящій обзоръ кустарной промышленности на бывшей Всероссийской промышленной и художественной выставкѣ въ Нижнемъ Новгородѣ.

Е. Красноперовъ.

---

# Бѣлая Гора

и

## трехлѣтіе Бѣлогорскаго Свято-Николаевскаго монастыря.

Несмотря на недавнее возникновеніе на Бѣлой Горѣ православно-мисіонерскаго мужскаго общежительнаго монастыря, въ центрѣ почти сплошнаго раскола,—въ народѣ онъ пользуется уже широкою извѣстностію и, въ частности, славится прекрасно установленнымъ—уставнымъ богослуженіемъ. Много за эти три года появилось въ печати статей о Бѣлой Горѣ, но, къ сожалѣнію, въ нихъ описывалось, по преимуществу, виѣшнее положеніе монастыря и очень мало имѣется свѣдѣній относительно внутренней жизни, правилъ и занятій его обитателей.

Всякаго посѣтителя Бѣлой Горы, въ особенности въ лѣтнее время и въ хорошую погоду, дѣйствительно на первый разъ поражаетъ необыкновенная красота мѣстоположенія и онъ, при видѣ такой чудной картины—природы, до того забывается, что уже или вовсе не обращаетъ вниманія на внутреннюю жизнь насельниковъ, или, усладившись неописуемой красотой панорамы, точно притупляется чувствами къ воспринятію впечатлѣній иного рода. Убѣдительный примѣръ въ этомъ отношеніи представляетъ московскій туристъ и публицистъ Н. М. Чукмалдинъ, посѣтившій Бѣлую Гору 24-го мая сего года. Онъ, въ своей брошюрѣ „Поѣздка на Бѣлую Гору“, пишетъ слѣдующій отзывъ. „Утомленный въ пути, я уже принять и помѣщенъ въ такъ называемомъ «архіерейскомъ домикѣ», въ комнатахъ устроителя монастыря, протоіерея о. Стефана Луканина. Еще минута—другая, и я уже на террасѣ и передо мною открылась величественная панорама, съ трехъ сторонъ окружающая Бѣлую Гору. Въ первые моменты духъ захватываетъ отъ восторга и не находишь словъ для характеристики развернутой красоты уральской горной природы. Вообразите себѣ гору, поднятую на 1000 футовъ выше всѣхъ другихъ горъ на пространствѣ 50—100 верстъ въ окружности. Темя этой горы занимаетъ собою площадку съ юга на сѣверъ 100 и съ востока на западъ около 50 сажень. Съ трехъ сторонъ—юга, востока и сѣвера, гора круто сползаетъ внизъ, образуя на глубинѣ 800—1000 футовъ громадное плато перспективы, состоящее изъ разныхъ горъ, холмовъ и долинъ, замыкающихся вдали туманнаго синеваго горизонта. Разныя формы и очертанія долинъ и возвышенностей, шахматы бурекрасныхъ полей, засѣянныхъ яровыми, нескончаемая вереница всякихъ оттѣнковъ зелени создаютъ въ общемъ такую чудную и необъятную картину

перспективы, описать которую нѣтъ никакой возможности. Глядя на это чудо западнаго Урала, долго стоишь въ безмолвномъ удивленіи и только мало помалу начинаешь приходить въ себя и ориентироваться въ подробностяхъ..... Я видалъ несравненныя панорамы въ Крыму, на Кавказѣ и въ Италіи. Имъ придаетъ особый ореолъ величія и красоты окружающее море; о нихъ много подчеркиваетъ исторія и поэзія, они стоятъ потому на недосигаемой высотѣ величія и красоты. Ни моря, ни лазури неба, ни поэзи нѣтъ у Бѣлой Горы. Она стоитъ безъ этихъ атрибутовъ и преимуществъ. Но послѣ этого во всемъ остальномъ Бѣлая Гора сіяетъ въ полномъ своемъ великолѣпіи! Житель сѣверной Россіи, Сибири, житель всего Приуралья найдеть здѣсь такое дивное сочетаніе мягкихъ горныхъ видовъ, такую полную гамму зелени хвойныхъ и лиственныхъ лѣсовъ, что остановится въ нѣмомъ удивленіи передъ величіемъ развернувшейся картины. А это такъ много и главное такъ многимъ доступно, потому что у себя дома, чуть не подъ руками“.

Если панорама, отбрывающаяся съ Бѣлой Горы, такъ поразила г. Чукмадина, который нетолько извѣздилъ Сибирь и Россію, но бывалъ въ Америкѣ (Чикаго), въ Иерусалимѣ, Афонѣ и въ южной и западной Европѣ, то не удивительно, если эта панорама такъ сильно и впечатлительно дѣйствуетъ на людей, никогда не видавшихъ такихъ очаровательныхъ мѣстностей, и которые послѣ, въ своихъ воспоминаніяхъ, почти всеъ исключительно только съ этой стороны большею частію и описываютъ Бѣлогорскій монастырь. Впрочемъ, въ корреспонденціяхъ помѣщенныхъ въ «Церковныхъ Вѣдомостяхъ» и въ «Пермскихъ Епархіальныхъ»—этотъ пробѣлъ значительно восполненъ.

Въ настоящей статьѣ, задавшись цѣлю познакомить читателей со всестороннею жизнію, правилами и занятіями насельниковъ Бѣлой Горы, мы не будемъ повторять всего того, что разъ уже было сообщено въ «Адресъ-Календарѣ за 1895 годъ» въ обширной статьѣ о Бѣлогорскомъ монастырѣ. Но неопуская изъ вида и исторію развитія и вѣшняго благоустройства Бѣлогорскаго монастыря, постараемся, насколько позволитъ объемъ нашей статьи, подѣлиться съ читателями и тѣми не безынтересными свѣдѣніями, изъ которыхъ будетъ видно кому была обязана Обитель своимъ быстрымъ благоустройствомъ.

Авторъ упомянутой статьи въ «Адресъ-Календарѣ 1895 года» довелъ исторію вѣшняго благоустройства Бѣлогорскаго монастыря до осени 1894 г., т. е. до того времени, когда первоначальный Николаевскій храмъ былъ распространенъ прирубкою алтаря и расширеніемъ на пять сажень съ западной стороны—отъ чего онъ могъ вмѣщать до 800 человекъ молящихся. Но и это расширеніе Николаевского храма вскорѣ оказалось весьма недостаточнымъ, особенно во время Великаго Поста.

Ранѣе нами было сказано, что Бѣлогорская обитель вскорѣ стала пользоваться широкою извѣстностію ради того, что служба тамъ совершалась по уставу православному, но безъ малѣйшихъ опущеній, и потому отличалась первѣе всего неслыханною по окрестностямъ продолжительностію. Такъ,

напримѣръ, на великіе праздники всенощное бдѣніе, начавшееся въ 6 часовъ вечера, оканчивалось въ 2 часа утра слѣдующаго дня. А великопостная служба, ежедневно начинавшаяся въ 3 часа утра, оканчивалась около 2 час. полудни. Если присовокупить къ этому вечерню, правильные каноны и иноческое правило, что начиналось съ 4 час. вечера и оканчивалось въ 10<sup>1</sup>/<sub>4</sub> часовъ ночи,—то продолжительность суточныхъ службъ будетъ равна 16 часамъ.

Вотъ эта-то истовая монастырская служба, безъ пропусковъ, и сдѣлала Бѣлогорскую обитель сразу на столько широко популярною. На это указалъ въ своей брошюрѣ и Н. М. Чукмалдинъ: „Основы Бѣлогорскаго монастыря глубоко симпатичны душѣ каждаго православнаго христіанина. Онъ прежде всего созданъ для простаго сѣраго человѣка, которому нужна истовая медленная церковная служба безъ всякихъ пропусковъ и сокращеній; онъ разсчитанъ на то, что-бы монашествующая братія избиралась изъ людей молитвы и физическаго труда. Церковныя службы монастыря, намъ, людямъ большихъ городовъ, кажутся длинными, утомительными. Совсѣмъ иная потребность въ душѣ простаго человѣка. Онъ, издавѣка пѣшкомъ пришедшій въ монастырь, не нарадуется службѣ церковной, гдѣ каждое слово Божіе выговаривается неторопливо, гдѣ ясно слышатся слова священныхъ гимновъ хваленія и тропарей и не сокращается положенное число повторенія «Господи помилуй». Для него длинная церковная служба,—идеаль молитвы, для которой никакой физической трудъ не кажется тяжелымъ“.

Кромѣ сего, нужно помнить и то, что Бѣлогорскій монастырь—*православно-миссіонерскій*, онъ и основанъ, по подобію Гуслицкаго монастыря въ Московской губерніи, въ самомъ центрѣ раскола въ Осиномъ уѣздѣ, какъ-бы свѣточъ православія и потому долженъ непремѣнно отличаться какъ по жизни, такъ и по отправленію богослуженій совершенною безукоризвенностію. У раскольниковъ первая похвала касательно богослуженій—это ихъ точность, исполнительность и продолжительность. Хотя часто они дремлютъ и спятъ вовремя богослуженій и того чаще выходятъ на улицу среди службъ; но это у нихъ не считается большимъ грѣхомъ, о пропущенномъ-же словѣ, или молитвѣ, они только одно и говорятъ: „аще кто убавить, или прибавить да будетъ проклятъ“.

Притомъ, настоятель Бѣлогорскаго монастыря о. Варлаамъ—самъ изъ коренныхъ раскольниковъ и былъ излиха ревнитель сихъ отеческихъ преданій; по этому допущенное послабленіе въ монастырской его службѣ раскольники ни чѣмъ бы инымъ и не объяснили, какъ самый его переходъ въ православіе, какъ „вражнимъ поползнутіемъ на слабое и растлѣнное житіе“... И тогда о. Варлаамъ не только не достигалъ бы со своимъ миссіонерскимъ монастыремъ прямой и существенной цѣли—обращенія заблудшихъ, но и самъ бы сталъ среди раскольниковъ „въ притчу и поношеніе“!

Въ силу всего этого и стала православному и старообрядческому народу Бѣлогорская обитель „зѣло прелюбезна“ и многіе изъ нихъ считаютъ за счастье въ этомъ монастырѣ поговѣть, исповѣдаться и причаститься. Въ минувшіе посты говѣющихъ такъ было много, что Николаевскій храмъ



немогъ вмѣщать богомольцевъ. Въ теченіи 7 недѣль Великаго Поста сего 1896 года говѣло на Бѣлой Горѣ свыше 7000 душъ!... Несмотря на то, что къ Св. Причащенію принимали четыре раза въ седмицу: въ Воскресенье, Среду, Пятокъ и Субботу и все таки во храмѣ была такая тѣснота и невыносимая духота, что слѣдующій Великій Постъ уже невыносимо было бы служить въ Николаевскомъ храмѣ, если будетъ говѣющихъ противъ прошлаго года только въ два раза болѣе.

Это важное обстоятельство заставило строителя обители, во чтобы—то нпстало, приступить къ постройкѣ новаго храма. Обратились съ мольбою къ добрымъ людямъ—и они помогли.

Два родныхъ семейства въ г. Казаны—были первыми благотворителями: Василій Поликарповичъ Беклемпшевъ и зать его купецъ Николай Николаевичъ Кожевниковъ пожертвовали на это доброе дѣло 2000 рубл. Горное вѣдомство, благодаря содѣйствию Сергія Яковлевича Закожурникова, отпустило бесплатно изъ Визярской, смежной съ монастыремъ, лѣсной № 2, дачи 1000 деревъ. Попечитель постройки Иверскаго храма купецъ Федоръ Терентіевичъ Шишигинъ пожертвовалъ на заготовку кирпича, цоколя, бутоваго камня, кровельнаго желѣза и золоченныхъ чрезъ огонь крестовъ на Иверскій храмъ до 2000 рубл. Бывшій старообрядческій лжеіерей Бѣловодской секты, Юго-Камскаго завода обыватель, еще до присоединенія въ православіе, пожертвовалъ на приобрѣтеніе всѣхъ иконъ для холоднаго Иверскаго храма московской работы, фряжскаго стиля, 3000 рубл. Фелицата Евсигнѣвна Бетеева приложила на построеніе сего храма 2800 рубл. Начальникъ Пермской губерніи, его превосходительство Петръ Григорьевичъ Погодинъ, постоянный покровитель и попечитель обители и крестный отецъ настоятеля о. Варлаама, по приведенію его въ православіе,—исходатайствовалъ предъ Государемъ Императоромъ, въ честь коего посвящена и вся Бѣлая Гора совѣми ея торжествами, въ вѣчное обезпеченіе Обители 404 десятины земли съ строевымъ лѣсомъ; пожертвовалъ благовѣстный колоколь и деньгами прислалъ 500 рубл. Пермская купеческая жена Анисія Омична Щелкунова прибрѣла за 1300 рубл. колоколь въ 89 пуд. Пермскій почетный гражданинъ Дометій Омичъ Базановъ по духовному завѣщанію назначилъ Обители 3000 рубл. Кунгурскій купецъ Маркъ Исидоровичъ Ромашевъ на построеніе зимняго Всѣхъ-Святыхъ храма пожертвовалъ 2000 рубл. Пермскій купецъ Константинъ Ильичъ Назаровъ пожертвовалъ глазетовыхъ на престоль и жертвенникъ одеждъ и облаченій на 7-мъ священно-служителей на 650 рубл. Пермская купеческая жена Анна Ивановна Мартинова купила поліедейный колоколь въ 25 пудовъ за 300 рубл. Пермскій купецъ Константинъ Артемьевичъ Лаптевъ пожертвовалъ колоколь въ 250 рублей. Оханскій купецъ Василій Ивановичъ Флягинъ пожертвовалъ строительнаго матеріала и образъ Св. Великомуч. Пантеліймона на 800 рублей Насадскаго села крестьянская вдова Нунехія Екимовна Гаряева прибрѣла металлическую одежду на престоль въ Иверскомъ храмѣ въ 500 рублей. Граждане г. Красноуфимска прибрѣли икону на горнее мѣсто въ алтарь

Иверскаго храма „Деисусъ“ 2<sup>1</sup>/<sub>2</sub>—и 3<sup>1</sup>/<sub>2</sub> арш. фряжскаго письма московской работы съ убрусомъ, цѣною въ 600 руб. Дворяне А. Е., А. С. Затворницкіе сдѣлали самый первый вкладъ на Бѣлую Гору въ 1000 рубл. на приобрѣтеніе дома—для Николаевскаго храма, плащаницы и малыхъ колоколовъ. Города Кунгура священникъ о. Іоаннъ Бириловъ пожертвовалъ на устройство скита на Бѣлой Горѣ 200 рубл. Кунгурскій купецъ Дмитрій Алексѣевичъ Пономаревъ пожертвовалъ иконостасъ въ зимній Всѣхъ-Святыхъ храмъ и другихъ матеріаловъ на 400 рубл. Осинскій купецъ Захаръ Ѳедоровичъ Бутаковъ на иконы пожертвовалъ 300 рубл. Екатерина Степановна Ждахина пожертвовала 300 руб. Крестьянинъ Герасимъ Петровичъ Кузнецовъ пожертвовалъ 200 рубл..... Московскій купецъ Николай Мартемьяновичъ Чукмалдинъ пожертвовалъ иконъ и на изданіе брошюръ въ пользу обители на 1000 рублей. Кіево-Печерскій Успенскій Духовный Соборъ пожертвовалъ богослужебныхъ и правоучительныхъ книгъ на 200 руб. Золотопромышленникъ Василій Ивановичъ Шайдуровъ пожертвовалъ 200 руб. И всѣ эти жертвы были въ даръ Бѣлогорскому монастырю принесены подъ вліяніемъ патриотическаго чувства и сыновней преданности Государю Императору, въ честь котораго былъ воздвигнутъ какъ первый священный монументъ—Царскій Крестъ въ память сохраненія жизни Его во время путешествія по Японіи 29 Апрѣля 1891 года, такъ и величественный двухъэтажный Иверскій соборъ \*). А сколько еще пожертвованій было священными вещами—утварью, иконами, облаченіями, свѣчами, масломъ, хлѣбомъ, продуктами для содержанія братіи до 70 человекъ и для продовольствія бесплатно перебивавшихъ въ теченіи года богомольцевъ, которыхъ въ годъ, включая и мѣстные дни торжества какъ-то: недѣлю Всѣхъ-Святыхъ и дни освященія храмовъ—пропитывается до 30000 человекъ!

Кромѣ трехъ благолѣпно украшенныхъ храмовъ, чего стоитъ обители возведеніе за эти три года, т. е. съ принесенія иконы Иверской Божіей Матери, въ 1893 году съ 7—14 Ноября, изъ Перми на Бѣлую Гору—гостиницы двухъ-этажной для властей, или „архіерейскаго дома“, корпуса двухъ-этажнаго для братіи; корпуса двухъ-этажнаго для припятія богомольцевъ; корпуса двухъ-этажнаго для старшей братіи, просфорни, пекарни—хлѣбовъ, столарни на 8-мъ верстаковъ и токарни, тюнекатни, чеботарной, слесарни, кузницы, малярни, прачешной, бани, пасѣки, скотныхъ дворовъ на 16 штукъ скота, копошень на 7 лошадей, сараевъ, амбаровъ, дровяниковъ, колодець съ теплою водокачкою для зимняго времени, чайнаго сарая и народной столовой на 400 человекъ для лѣтняго времени, помѣщеній для склада и храненія земледѣльческихъ орудій.... Обитель имѣетъ всѣ свои инструменты для рѣзчиковъ, золотарей, слесарей, кузнецовъ, столаровъ, сапожниковъ, тюнекатовъ, портныхъ, изготовленія экипажей лѣтнихъ и зимнихъ, сбруи, комплектъ необходимыхъ полевыхъ орудій при значительномъ хлѣбо-

\*) Иверскій Храмъ имѣетъ видъ корабля и необычайно красивъ бываетъ во время ночи, при полномъ его освѣщеніи. Съ издали онъ походитъ на воздушный корабль несущійся въ высотахъ.

пашествѣ, сѣнокосахъ, для заготовленія ежегодно до 300 саженъ квартирныхъ дровъ.—Для разводимаго пчеловодства сколько требуется бортей, новой системы пчелиныхъ ульевъ, со всевозможными новѣйшими приспособленіями....

И если почтеннѣйшій Н. М. Чукмалдинъ, только при поверхностномъ обзорѣ въ бытность свою въ Обители, изволилъ написать въ своей брошюрѣ „Поѣздка на Бѣлую Гору“ что: „три года тому назадъ, на томъ мѣстѣ, гдѣ теперь разцвѣтаетъ монастырь, былъ густой лѣсъ: ели, пихты и ильмы, да, быть можетъ, облюбованное логовище бурега медвѣдя. Въ теченіи только трехъ лѣтъ, благодаря трудамъ и энергіи миссіонера о. Стефана Луканица и ревностному покровительству и заботамъ пермскаго преосвященнаго Петра (а мы прибавимъ: и попеченію и покровительству г. начальника губерніи Петра Григорьевича Погодина, г. оберъ-прокурора Св. Синода К. П. Побѣдоносцева и его торарища В. К. Саблера) основывается и растетъ монастырь исключительно только на добровольныя пожертвованія. Инвентарь его уже превышаетъ сумму 100 тысячъ рублей. И я глубоко вѣрую, что и не пройдетъ и 10 лѣтъ, какъ онъ будетъ однимъ изъ благоустроенныхъ монастырей всего Урала“.

Но, мы полагаемъ, что нынѣ инвентарь дойдетъ до 150 тысячъ рублей! Одинъ Иверскій храмъ,—краса Бѣлой Горы, стоитъ не меньше 50 тысячъ, принимая во вниманіе одно то, что все это зданіе сооружено изъ матеріаловъ, поднятыхъ изъ подъ горы, на такую высоту!!!!...

Заклучимъ свою статью словами добраго и умнаго русскаго труженника Н. М. Чукмалдина, которыми закончилъ онъ и свою брошюру: „Пожелаемъ же этому духовному пріюту дальнѣйшаго развитія и крѣпости, на благо нашей религіи, на утѣшеніе всѣхъ вѣрующихъ и скорбящихъ. И пусть дающая рука не оскудѣваетъ своею лептою“.

**Очевидецъ.**

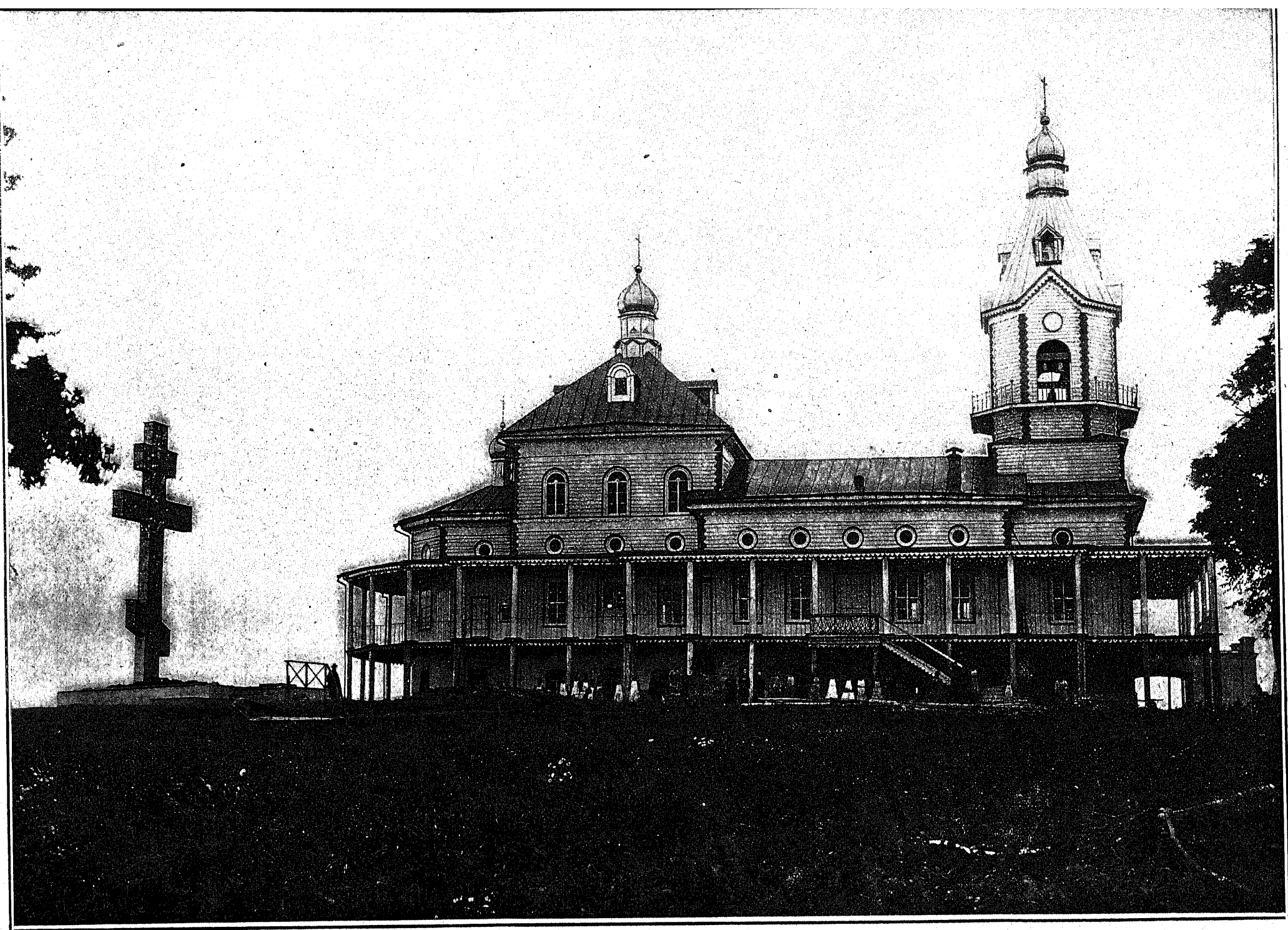

ВИДЪ ИВЕРСКАГО ХРАМА,  
НА ВЪЛОЙ ГОРѢ,

*(съ Сѣверной стороны)*

въ Свято-Николаевской Православно-Миссіонерской монастырь, построеннаго въ 1896 г. въ память помолвки, счастливаго бракосочетанія,  
восшествія на Всероссійскій престолъ и Священнаго Коронованія ИХЪ ИМПЕРАТОРСКИХЪ ВЕЛИЧЕСТВЪ.



ВИДЪ ИВЕРСКАГО ХРАМА,  
НА БЪЛОЙ ГОРѢ,  
*(съ Южной стороны)*

въ Свято-Николаевскомъ Православно-Миссіонерскомъ монастырѣ, построенаго въ 1896 г. въ память помолвки, счастливаго бракосочетанія,  
восшествія на Всероссійскій престолъ и Священнаго Коронованія ИХЪ ИМПЕРАТОРСКИХЪ ВЕЛИЧЕСТВЪ.

# МАТЕРИАЛЫ

ДЛЯ

ГЕОГРАФИЧЕСКАГО И СТАТИСТИЧЕСКАГО СЛОВАРЯ

ПЕРМСКОЙ ГУБЕРНИИ.



Извлечены изъ „Энциклопедическаго Словаря“ изданія  
Ф. А. Брокгауза (Лейпцигъ) и И. А. Ефрона (С.-Петербургъ).



## Отъ редакціи Адресъ-Календаря.

Помѣщая ниже извлеченія изъ „Энциклопедическаго Словаря“, изданія Ф. А. Брокгауза (въ Лейпцигѣ) и И. А. Ефрона (С.-Петербургѣ), заключающія географическо-статистическія свѣдѣнія о Пермской губерніи, мы смотримъ на нихъ лишь какъ на *материалы*, подлежащіе впослѣдствіи обработкѣ. Въ виду этой будущей обработки, мы не исправляемъ неточности и ошибки; которыя мѣстами встрѣчаются, а также не дѣлаемъ дополненій, хотя во многихъ случаяхъ могли-бы сдѣлать это, а воспроизводимъ свѣдѣнія указаннаго источника въ томъ видѣ, въ какомъ онѣ въ немъ находятся.

Пермскій Губернскій Статистическій Комитетъ съ благодарностію приметъ всякія исправленія, а также и добавленія къ предлагаемому вниманію читателей матеріалу для „Географическо-Статистическаго Словаря Пермской губерніи“, коими знатоки нашего края сообразовали-бы съ нимъ подѣлиться. Можно питать полную увѣренность, что, при дружномъ коллективномъ трудѣ многихъ, явится возможность продолжить замѣчательный трудъ Н. К. Чупина\*), оставшійся, къ сожалѣнію, за смертію этого незабвеннаго труженика, далеко неконченнымъ.

---

\*) Географическій и Статистическій Словарь Пермской губерніи. Т. I-й А.—I. Т. II-й К.—М. Пермь 1873—1879 г.

## А.

**Алапаевскъ**, заштатный городъ въ Верхотурскомъ уездѣ, на Нейвѣ, имѣеть 6951 жит. (1885). Находящійся въ А. литейный заводъ ежегодно даетъ 9,222,000 клг. чугуна и 62300 клг. мѣди. А. основанъ въ 1704 г.

**Артинскіе каз. заводы**, (желѣзныхъ и стальныхъ издѣлій) Красноуфимскаго уѣзда, 56 верстъ къ Ю.-В. отъ г. Красноуфимска, на р. Артѣ; ихъ два: Верхній и Нижній; оба принадлежатъ къ Златоустовскому горному округу; жителей обоого пола 5051, дворовъ 944, церковь православная, школа, лавки, больница, ярмарка, базаръ. Въ 1888 г. выдѣлано 27 тысячъ пудовъ желѣза, 2 тысячи пудовъ стали.

**Артинскій ярусъ**, группа слоевъ и по стратиграфическому положенію и по фаунѣ занимающая промежуточное переходное положеніе между двумя системами: Пермской и каменноугольной. Названіе дано А. П. Карпинскимъ по г. Артинску на западномъ склонѣ урала, гдѣ песчаники, конгломераты, рухляки, доломиты, гипсъ, каменная соль и другія породы этого яруса пользуются значительнымъ развитіемъ. Въ фаунѣ Артинскаго яруса, состоящей изъ каменноугольныхъ, Пермскихъ и самостоятельныхъ формъ; особенно интересны гониатиты изъ головоногихъ молмаоковъ. А. ярусъ занимаетъ большія площади, какъ въ Россіи (западный склонъ урала отъ Ледовитаго океана до Киргизскихъ степей, Донецкій каменноугольный бассейнъ, Ферганская область, Кавказъ, Печора и т. д.), такъ и на Шпицбергенѣ, въ дарвазѣ, ост. — Индіи, Небраскѣ, Саксоніи и Богеміи.

**Архангело-Пашійскій**, чугунный желѣзодѣлательный заводъ кл. Голицына, въ 200 верст. къ С. В. отъ Перми. Вблизи завода находятся большія залежи каменнаго угля. Въ 1887 г. выплавлено 760 тысячъ пудовъ чугуна.

**Ашанскій** мѣдноплавильный заводъ Осинскаго уѣзда къ Ю. В. отъ г. Осы, при р. Большомъ Ашанѣ, основанъ въ 1744 г. Демидовымъ и входитъ въ составъ Суксунскихъ заводовъ, состоящихъ въ казенномъ Управленіи; число жителей 3441, дворовъ 627, правосл. церковь, школа, ярмарка, базаръ; въ селеніи 2 кожев. завода къ нему принадлежитъ много рудниковъ, изъ коихъ самый дальній въ 70 верст., и поземельная дача состоящая изъ 61000 дес., въ томъ числѣ 46000 дес. лѣса (нынѣ не дѣйствуетъ).



## Б.

**Бабенки** деревня Кунгурскаго уѣзда, на лѣвомъ берегу р. Чусовой при впаденіи въ нее рѣчки Бабенки, имѣющей 8 верстъ длины, въ нѣсколькихъ верстахъ вверху отъ Осяненской пристани и въ 12 верст. отъ Кыновскаго завода, заслуживаетъ вниманіе въ томъ отношеніи, что жители ея вогулы, хотя теперь они совсѣмъ обрусѣли и забыли свой языкъ. Во время Георги (см. это слово). въ 1773 г. жители были еще язычниками; въ деревнѣ было всего 12 дворовъ, изъ которыхъ въ 3 жили Строгановскіе крестьяне. Таеъ какъ дер. Б лежала въ это время на объѣздной дорогѣ относительно тракта, шедшаго чрезъ г. Верхотурье, въ которомъ помѣщалась таможня, то въ Б. была застава, гдѣ проѣзжіе осматривались въ тѣхъ видахъ, чтобы они не провозили съ собою какой нибудь контрабанды, почему Б. называлась также и малою заставою. Въ 1872 г. Б. состояли изъ одной улицы и въ нихъ считалось 47 челов. жителей, занимавшихся охотою и рыбною ловлею.

**Бабиновская дорога** Прямая дорога изъ г. Верхотурья въ Соликамскъ, служившая въ старину главнымъ почтовымъ трактомъ въ Сибирь. Дорога эта указана правительству, взаимѣнъ перваго, очень длиннаго Сибирскаго тракта, въ 1595 г. Соликамскимъ жителемъ Артеміемъ Бабиновымъ, какъ болѣе прямая, и расчищена подъ его руководствомъ сначала отъ Соликамска до р. Туры въ 1597 г. (при чемъ при выходѣ ея къ р. Турѣ и былъ построенъ г. Верхотурье въ 1598 г.), а затѣмъ до Тюмени. Послѣ построенія г. Верхотурья, въ немъ была устроена таможня, и Б. дорога стала обязательнымъ и официальнымъ трактомъ для проѣзда въ Сибирь и обратно. Въ царствованіи Петра Великаго на этой дорогѣ была установлена почта, но послѣ кончины Петра I почтовое сообщеніе прекратилось. Правильная почта установлена была при императрицѣ Аннѣ Іоанновнѣ въ 1731 г. Въ 1745 г. почтовый путь раздѣлился на два: легкая почта (казенныя бумаги и частныя письма) была направлена чрезъ Екатеринбургъ (Нижній, Кунгуръ, Екатеринбургъ, Тобольскъ), а остальное должно было двигаться по старому, по Бабиновской дорогѣ. Новый болѣе южный путь, однако, перетянулъ мало по малу сѣверный, хотя это случилось не ранѣе 1783 г. Но съ этого времени Екатеринбургскій трактъ замѣнилъ Бабиновскій, и существовалъ до времени открытія Уральской горнозаводской дороги въ 1870 г. Таможня въ г. Верхотурьѣ уничтожена въ 1760 г. Длина Бабиновской дороги около 270 верстъ.

Предшествовавший же Бабиновскому тракту путь Чердыно-Лозвинский, которымъ пользовались въ первые годы послѣ покоренія Сибири, шелъ отъ Ярославля на Тотму, Великій Устюгъ, Кай-городокъ (въ сѣв. части нынѣшней Вятской губерніи) и Соликамскъ. Далѣе, изъ Чердыни дорога шла по р. Вишерѣ, по р. Велсую (притокъ р. Вишеры слѣва), а послѣ перевала чрезъ Уральскій хребетъ по р. Тальтѣи и р. Ивделю до г. Лозвинска. Отсюда же, наконецъ, шелъ водяной путь, внизъ по рѣчкамъ Лозвѣ, Тавдѣ и Тоболу.

**Бабахинскій волокъ**, между деревен. Бабахиной (Тоб. губ. на р. Сусаткѣ) и сел. Оминскимъ (Перм. губ.), на р. Тагилѣ, на дорогѣ изъ Туринска въ Верхотурье, 53 вер. длиною, очень дѣскитый и мѣстами болотистый. При Лепехинѣ, въ 1771 г., здѣсь не было ни одного селенія.

**Бабка** рѣчка, около 100 верстъ длиною, въ Пермской губерніи, протекающая по Осинскому, Пермскому и Кунгурскому уѣздамъ. Беретъ начало изъ возвышенностей, находящихся въ Осинскомъ уѣздѣ и впадаетъ въ р. Свелву, нѣсколько ниже Кунгура и мѣста впаденія рѣки Ирени. Болѣе крупныя лѣвыя притоки Бабки: Бырма, Югъ и Курашимъ, а правыя Бизарь и Юшимъ. На рѣкѣ Югѣ находятся Верхній и Нижній Юговскіе мѣдноплавильные заводы, а на рѣкахъ Бизарь и Курашимъ Бизарскій и Курашимскій, тоже мѣдноплавильные. Бабка извилиста и течетъ въ широкой заливной долинкѣ, окаймленной возвышенностями, подходящими то въ одномъ, то въ другомъ мѣстѣ къ рѣкѣ. Весною она широко разливается, затопляя заливныя луга; разливы иногда бываютъ и осенью, и въ дождливое время лѣтомъ. Населеніе по Б. довольно рѣдко. По притокамъ Б. и въблизи ея берега много мѣсторожденій мѣдныхъ рудъ. Большой Сибирскій трактъ трижды пересѣкаетъ Б., и обыкновенно ее переѣзжаютъ по мостамъ, но весною мосты сносятся и тогда переправы происходятъ на поромахъ. Прежде, вдоль берега Б. (въ верхней половинѣ теченія) шелъ прямой почтовый трактъ изъ Перми въ Осу, но весенніе разливы ея принудили оставить его и замѣнить болѣе длинною дорогою черезъ Оханскъ. — Звонкая Бабка протекаетъ въ Чердынскомъ уѣздѣ и впадаетъ въ Мошевицу, лѣвый притокъ Камы.

**Бабкинскій заводъ**, народное прозвище с. Аннинскаго, на р. Бабкѣ, Осинскаго уѣзда, бывшаго Аннинскаго завода.

**Баладанъ**, камень-гора, (Уральскій хребетъ), Верхотурскаго уѣзда, приблизительно въ 5 вер. отъ дер. Пришибниковой, кверху по р. Тагилу, на лѣвомъ берегу его.

**Балтымъ**, озеро Екатеринбургскаго уѣзда, приблизительно въ 19 км. въ С. З. отъ г. Екатеринбурга, имѣющее около 3, 7 км. въ среднемъ поперечникѣ. Б. весьма рыбное озеро и славится своими ершами, вкуснѣ которыхъ считаются въ Екатеринбургѣ только ерши изъ озера Товатуя. Въ Б. много также и окуня. Въ прежніе годы (до 1860—70 г.) количество рыбы въ Б. было столь велико, что привычный рыбакъ легко налавливалъ при-клевѣ до 2—3 пуд.; съ тѣхъ поръ, какъ рыбу стали ловить большими неводами, количество ея въ Б. значительно уменьшилось. Б. у жителей Екатеринбурга одно изъ самыхъ любимыхъ мѣстъ для лѣтнихъ прогуловъ: тутъ можно и половить рыбу и поохотиться, такъ какъ на озерѣ много утокъ, а лѣсъ окружающій озеро, (преимущественно сосновый) не бѣденъ рябчиками, тетеревами, по временамъ встрѣчаются вальдшнепы и проч.

**Банковскіе заводы**, такъ наз. нѣкоторое время Богословскій, Петропавловскій и Николае-Паздняскій заводы, послѣ покупки ихъ казною въ 1791 г. у Походяшиныхъ и передачи въ вѣдѣніе Государственнаго ассигнаціоннаго Банка. Ср. Чупинъ, Географическій и статистическій словарь „Пермск. губ. (Пермь, 1873 г.)“

**Баранча**, рѣчка въ Верхотурскомъ у., течетъ съ водораздѣла Уральскаго хребта, на восточной его сторонѣ, и, пробѣжавъ около 70 км., впадаетъ слѣва въ р. Тагиль. Верховье ея находится вблизи вершинъ р. р. Ольховки и Кушвы (притоковъ р. Туры) и р. Серебрянки (притока р. Чусовой). Притоки Б. суть Жаравликъ, Актай (или Октай), Орудиха и Большая Горевая, впадающіе въ нее справа. По Баранчѣ есть золотныя и золотоплатиновыя росыши, а въ окрестностяхъ находятся мѣсторожденія бурога желѣзняка, а также незначительныя мѣсторожденія и магнитнаго желѣзняка.

По Баранчѣ плылъ въ 1580 г., направляясь въ Сибирь, Ермакъ, который, поднявшись по р. р. Чусовой, Серебрянкѣ и Капую и перезимовавъ на Капуѣ, весною двинулся впередъ сухимъ путемъ, черезъ переваль къ р. Жаравлику и прошелъ вдоль нея до Б. Затѣмъ построивъ на Б. плоты, онъ спустился сначала по ней въ Тагиль и Туру. Вблизи устья Б., на правой сторонѣ ея, на берегу р. Тагила находится р. Медвѣдка или Медвѣжій камень (чаще называемая Медвѣдь камень), бывший предметомъ поклоненія вогуловъ.

**Баранчинскіе казенные заводы**, въ Верхотурскомъ у., входящіе въ составъ округа гороблагодатскихъ заводовъ, расположены на р. Баранчѣ (см. это слово). Б. заводовъ два: Нижне-Баранчинскій и Верхне-

Баранчинскій лежащiе въ 12 км. другъ отъ друга. Нижне-Б., или собственно Б. заводъ, находится при впаденiи въ Б. р. Алтая, въ 14 км. къ Ю. отъ Кушвинскаго зав. и въ 64 отъ Ослянской пристани на р. Чусовой. Построенъ въ 1743 г.; заводъ этотъ выплавляетъ чугуны, изготовляетъ артиллерійскiе снаряды. Желѣзная руда для его работъ доставляется съ горы Благодати (магнитный желѣзнякъ), а ранѣе доставлялось и съ Балакинскаго рудника (бурый желѣзнякъ). Заводъ имѣетъ прудъ и работаетъ водянымъ и паровымъ двигателемъ; доменныхъ печей на немъ двѣ, вагранокъ пять. Жителей въ Б. 3678 челов., есть церковь, едино-вѣрческая часовня, школа и госпиталь. Производительность Б. опредѣляется за. прежнее время слѣдующими цифрами: въ 1861 г. на немъ было выплавлено 67076 метр. центн. (410755 пуд.) чугуна.—въ 1869 г. 44139 (270239 пуд.) и въ 1870 г.—24962 (152862 п.); въ послѣднее же время производство чугуна повысилось, и въ 1883 г. — чугуна добыто было на Б. 53. 378 метр. центн. (326. 871 п.); въ 1884 г.—53356 (326. 739). въ 1885—57313 (350966 п.); въ 1886 г.—57306 (350926) и въ 1887—63523 (388996 п.).—Верхне-Баранчинскій зав. построенъ въ 1806 г., въ разстоянiи 13 км. къ Ю. З. отъ Кушвинскаго з. и былъ вспомогательнымъ для него. На В. Б. выдѣлывалось желѣзо, но въ небольшомъ количествѣ. Въ 1860 г. дѣйствiе его было остановлено, но прудъ остался въ качествѣ запаснаго для Н. Б. завода.—См. Чупинъ, „Геогр. и стат. слов. Пермск. губ.“ (Пермь, 1873.).

**Барда**—рѣчка, въ Кунгурскомъ уѣздѣ, Пермской губ., выходитъ въ сѣверной его части, вблизи Кыновскаго завода и истоковъ р. Кына, Лысвы и Кумыша—лѣвыхъ притоковъ р. Чусовой—и, пройдя около 110 км; впадаетъ въ р. Сылву, между с. с. Спасо-Бардинскимъ и Кишерскимъ. Населенiе по Б. рѣдко; берега часто лѣсисты; въ мѣстахъ пересѣченiя ея Сибирскимъ трактомъ—переправы на поромахъ. Весною по Б. сплавляется лѣсъ въ Кунгуръ и Пермь. Въ Б. много раковъ, которые везутся на Серебрянскій и Кушвинскій зав.; наиболѣе значительный притокъ Б. слѣва —р. Асовъ. Другая рѣч. Барда гораздо меньшей величины, течетъ въ Осипскомъ уѣздѣ, Пермской губ.,—лѣвой притокъ р. Тулвы, впадающей слѣва въ р. Каму. См. Чупинъ, „Геогр. и стат. словарь Пермской губ.“ (Пермь, 1873 г.)

**Бардымъ**—рѣчка въ Красноуфимскомъ уѣздѣ, вытекаетъ изъ обширнаго болота, лежащаго среди лѣсистыхъ плоскогорiй, переходящихъ къ сѣверу въ Шунутскiй кряжъ, примыкающаго къ горамъ Листвянной и

Устюговой, и дающаго начало также р. р. Ревдѣ (притокъ р. Чусовой) и р. Нязѣ (притокъ р. Уфы); пробѣжавъ около 60 километр., В. впадаетъ слѣва въ р. Сергу (притокъ Уфы), правые значительные притоки В.:—р. р. Большой Шудуть и Большой Ревдень, а лѣвый—р. р. Полуденный Бардымъ. Берега его въ верховьяхъ большею частью болотистые, въ низовьяхъ же скалистые, и здѣсь онъ имѣеть быстрое теченіе и очень извилистъ.—См. Чупинъ, „Геогр. и стат. слов. Пермск. губ.“ (Пермь, 1873 г.).

**Барезовита**, розсыпи въ окрестностяхъ Кыштымскаго зав. (къ Ю. отъ Екатеринбургa на Уралѣ). Это валуны особаго полевошпатоваго минерала, состоящіе изъ плотной или мелкозернистой минеральной массы занозистаго излома, снѣжнобѣлаго цвѣта (уд. вѣсъ =  $25 \times 4$ ) съ множествомъ вросшихъ кристалловъ корунда, а также плеонаста и мусковита. Въ чистомъ видѣ, по анализамъ фридеричи борзовитъ состоитъ изъ 42 2<sup>0</sup>/<sub>0</sub> кремне кислоты 36, 4<sup>0</sup>/<sub>0</sub> глинозема 19, 8<sup>0</sup>/<sub>0</sub> извести, 0, 3<sup>0</sup>/<sub>0</sub> магнезіи и 1, 3<sup>0</sup>/<sub>0</sub> щелочей, т. е. онъ ничѣмъ не отличается отъ анортита, къ которому его иногда и причисляютъ. Быть можетъ здѣсь имѣется случай диморфизма, такъ какъ отдѣльныя зерна борзовита по М. Бауэру оказались ромбическими (или моносимметрическими), между тѣмъ какъ анортитъ кристаллизуется въ асимметрической системѣ.

**Баронское зимовье**, въ Верхотурскомъ у., урочище на р. Вагранѣ (притокъ р. Сосьвы) въ 30 км. отъ Петропавловскаго завода. Здѣсь въ 60 годахъ XVIII в. баронъ (потомъ графъ) Строгановъ предполагалъ построить желѣзный и мѣдный заводъ, но планъ этотъ былъ оставленъ, между тѣмъ какъ контора, амбаръ и три дома были уже выстроены. Отсюда одна половина имени; другая же произошла оттого, что поселокъ построенный барономъ Строгановымъ, попалъ затѣмъ въ рядъ зимовьевъ, расположенныхъ по прямой дорогѣ изъ Петропавловскаго зав. въ Чердынскій уѣздъ и имѣвшихъ цѣлью давать зимою теплое пристанище заводскимъ рабочимъ, двигавшимся между заводами, куда они шли на работу, и ихъ домами (эти зимовья почти все были устроены М. Походяшинымъ основателемъ Богословскихъ заводовъ). См. Чупинъ „Геогр. и статист. словарь (Пермск. губ. 1873 г.“.)

**Башкиры** или башкирцы—народъ тюркскаго племени, живутъ преимущественно на западныхъ склонахъ и предгорьяхъ Урала и въ окрестныхъ равнинахъ. Но во второй половинѣ XVI стол. имъ, за небольшими исключеніями, принадлежала вся земля между Камой и Волгой до Самары, Оренбурга и Орска (тогда еще не существовавшихъ), и на востокъ по

Міясу, Исети, Пышмѣ, Тоболу и Иртышу до Оби. В. нельзя считать аборигенами этой обширной страны; несомнѣнно что они пришельцы, замѣстившіе собой какой нибудь другой народъ, происхожденія, можетъ быть финскаго. На это указываютъ ископаемые памятники страны, названія рѣкъ, горъ и урочищъ, которыя, обыкновенно, сохраняются въ странѣ, несмотря на смѣну племенъ, въ ней обитавшихъ; это подтверждается и преданіями самихъ В. По всей сибирской степи разсѣяны большіе коническіе курганы, извѣстные въ народѣ подъ именемъ чудскихъ могилъ и рѣзко отличающіяся отъ меньшихъ продолговатыхъ монголо-татарскихъ могилъ. Начиная съ Алтая, курганы эти идутъ по Енисею, Иртышу, Тоболу, Исети, Міясу до Уральскаго хребта.—Они встрѣчаются также, хотя и въ меньшемъ числѣ, въ Самарской и Оренбургской губ. степяхъ, напр. въ уѣздахъ Бузулукскомъ, Верхне-уральскомъ, Троицкомъ, Челябинскомъ. Нѣтъ сомнѣнія, что всѣ они воздвигнуты однимъ и тѣмъ-же неизвѣстнымъ народомъ, повидимому давно исчезнувшимъ съ лица земли, но во всякомъ случаѣ не монголами и не Б. Тѣ и другія въ самыя отдаленныя времена умѣли находить и плавить желѣзо, но обработка мѣди имъ до сихъ поръ почти неизвѣстна. Но въ чудскихъ могилахъ были находимы большею частью мѣдныя и бронзовыя, рѣже золотыя издѣлія (стрѣлы, идолы, предметы домашняго обихода и украшеній) или каменныя орудія, что доказываетъ глубокую древность этихъ кургановъ — принадлежность ихъ къ каменному или бронзовому вѣку; желѣза же въ нихъ никогда не находили, тогда какъ наоборотъ, въ монголо-татарск. могилахъ чаще всего находили желѣзныя издѣлія и никогда мѣдныхъ. Кромѣ кургановъ по Уральскимъ горамъ, при отыскиваніи рудъ, нерѣдко попадались другіе памятники древнихъ обитателей этой страны, именно: слѣды рудныхъ разработокъ, шахты имѣвшія виды узкихъ корридоровъ, едва пропускавшихъ человѣка, но простиравшихся иногда на значительное пространство въ глубину, и орудія горнаго дѣла, свидѣтельствующія о существованіи здѣсь въ древнія времена мѣстнаго металлическаго производства. Также находимы были слѣды древняго добыванія золота и серебра, но не желѣза. Судя по металлическому производству и по отдѣлкѣ находимыхъ въ курганахъ вещей, такъ называемая Чудь въ культурномъ отношеніи очевидно стояла выше В. и, вѣроятно, была ими вытѣснена изъ предѣловъ юго западной Сибири, а можетъ быть и совсѣмъ истреблена. Въ названіяхъ рѣкъ, озеръ, горъ, урочищъ Оренбургскаго края встрѣчается весьма много словъ тюркскаго корня, напр. Сангара, Сакмара Уфа, Икъ, Міясъ, Изеръ, Ильмень и др. Напротивъ, рѣки, озера и урочища южныхъ

Оренбургскихъ и Киргизскихъ степей часто носятъ названія татарскія или киргизскія, напр., Илекъ (сито), Яикъ (отъ яикмакъ — расширяться.) Иртышъ (иръ-мужь, тышъ-наружность) и т. д. Но собственно въ Башкиріи татарскихъ словъ встрѣчается больше въ названіяхъ поселеній, нежели рѣкъ и озеръ, что совершенно понятно, потому что первыя большею частію не перенимались отъ прежнихъ туземныхъ жителей, а давались новыми поселенцами, какъ напр. Бузудукъ (телячій) Стерлитамакъ (томакъ-горло, устье) и т. п. По преданіямъ самихъ Б. они переселились въ свои теперешнія владѣнія за 16-17 поколѣній, т. е. лѣтъ за 1000. Съ этимъ сходятся и показанія арабскихъ и персидскихъ путешественниковъ IX — XIII стол., которые упоминаютъ о Б., какъ о народѣ самостоятельномъ, занимавшемъ почти — ту же территорію, какъ и въ настоящее время, именно по обѣимъ сторонамъ Уральскаго хребта, между Волгою и Камою, Тоболомъ и верхнимъ теченіемъ Яика (Урала) А. Масуди, писатель начала X вѣка, говоритъ о Европейскихъ Б., упоминаетъ и о племени этого народа, обитающемъ въ Азіи, т. е. оставшихся на родинѣ. Вопросъ о племенномъ происхожденіи Б. является въ наукѣ весьма спорнымъ. Одни (Штраленбергъ, Гумбольтъ и др.), а въ новѣйшее время (Уйфальви) признаютъ ихъ за народъ угрофинскаго племени, только впослѣдствіи принявшей монгольскій типъ; киргизы называютъ ихъ истякъ (остякъ), изъ чего также выводятъ заключеніе о финскомъ ихъ происхожденіи; нѣкоторые историки производятъ ихъ отъ болгаръ. Въ простонародіи, особенно въ Пермской губ. Б., — называютъ татарами и вообще не отличаютъ ихъ отъ татаръ. Д. А. Хвольсонъ производитъ Б. — отъ вогульскаго племени, составляющаго отрасль угорской группы народовъ, или часть большой алтайской семьи и считаетъ ихъ родоначальниками мадяръ. Путешественники XIII вѣка, посѣщавшіе страну Б. — называли ее „Великой Венгріей.“ Одинъ изъ нихъ, Рубрукъ, рассказываетъ, что великая рѣка Ягагъ (Яикъ) течетъ съ сѣвера изъ земли Паскатиръ (Банкуръ), что языкъ у этихъ паскатировъ одинъ и тотъ-же съ Венграми, что изъ этой страны паскатировъ вышли нѣкогда гунны, прозванные впослѣдствіи Венграми. Самое имя Башкиры Д. А. Хвольсонъ, основываясь на сказаніяхъ восточныхъ писателей, производитъ отъ баджгардъ (башгардъ, башкартъ, башкиртъ, башкирь), также какъ и названіе мадяръ (башжгардъ, баджгаръ, моджгаръ, мадярь). Согласно этому взгляду древніе Б. говорили на мадярскомъ языкѣ, и только впослѣдствіи, подъ вліяніемъ татаръ, отуречились и приняли свой нынѣшній языкъ, весьма близкій къ татарскому (Казанско-Оренбургскому). Основываясь на языкѣ и другихъ

этнографическихъ признакахъ (одежда, пища, развлеченіе, жилище). В. М. Флоринскій приходитъ къ тому заключенію, что В.—тюркскаго происхожденія и даже не отличаетъ ихъ отъ татаръ (которыхъ не слѣдуетъ смѣшивать съ монголами). Что башкиры весьма близки татарамъ, подтверждается и анатомическими данными и краниологическими изслѣдованіями. Н. Маліева (см. ниже). Названіе же башкировъ многіе производятъ отъ татарскаго слова башъ — голова, и тюрко — татарскаго — куртъ, означающаго многихъ насѣкомыхъ, напр. пчелу, или же отъ „башка-юртъ“ — отдѣльное племя.

Первое объясненіе считается болѣе правдоподобнымъ, на томъ основаніи, что В.—лѣсистыхъ и горныхъ мѣстностей изстари занимались пчеловодствомъ. Занявъ новый край, В. — раздѣлили землю по родамъ. Однимъ достались горы и лѣса, другимъ привольныя степи. Страстные охотники до лошадей, они держали у себя и безчисленныя стада рогатаго скота, а степные — и верблюдовъ. Кромѣ того, лѣсные В. — занимались и звѣроловствомъ и бортничествомъ. Дикіе наѣзники, они отличались смѣлостью и безграничнымъ удалствомъ; всего выше ставили личную свободу и независимость, были горды и вспыльчивы. У нихъ были князья, но съ весьма ограниченою властью и значеніемъ. Всѣ важныя дѣла рѣшались не иначе какъ въ народномъ собраніи (джинъ), гдѣ всякій В. — пользовался правомъ голоса; въ случаѣ войны или набѣга джинъ никого не принуждалъ, а каждый шелъ по доброй волѣ. Такими были В. до Батгя, такими остались и послѣ него. Найдя въ Башкиріи соплеменниковъ, Батгй далъ имъ тамги (знаки) и разныя преимущества. Вскорѣ при ханѣ Узбекѣ (1313 — 1327) въ Башкиріи утвердился исламъ, который еще раньше проникъ сюда. Позднѣе, когда Золотая Орда распалась на отдѣльные царства, В. — платили ясакъ различнымъ властителямъ: одни, жившіе по берегамъ рѣкъ Бѣлой и Ику, царямъ казанскимъ, другіе, кочевавшіе по р. Узеню — царямъ астраханскимъ, а третьи — обитатели горъ и лѣсовъ Урала — ханамъ сибирскимъ. Сборомъ одного ясака и ограничивались отношенія ординцевъ къ В.; — внутренній бытъ и самоуправленіе остались неприкосновенными. Горные В. — еще болѣе развили свои силы и всецѣло сохранили свою независимость; степные обратились въ мирныхъ кочевниковъ, а тѣ изъ нихъ, которые породнились съ уцѣлѣвшими отъ татарскаго погрома болгарями (волжскими), начали даже привыкать къ осѣдой жизни. Киргизы, непримиримые враги В., — трепетали при одномъ имени „горцевъ“, а на степняковъ дѣлали набѣги и часто съ успѣхомъ. Это обстоятельство дало возможность ногаямъ утвердиться въ степной В-ріи., — надъ которой они господствовали и которую они защищали



отъ киргизовъ. Съ русскими Б.—пришли въ соприкосновеніе еще задолго до покоренія Казани. Несомнѣнно, что предприимчивые Новгородцы завели торговля сношенія съ Б.—такъ какъ соседняя Вятская страна стала заселяться новгородскими выходцами еще въ XII вѣкѣ, а рѣки Вятка, Кама и Бѣлая служили лучшимъ естественнымъ путемъ для сношеній между народами, по нимъ обитавшими. Но чтобы, новгородцы имѣли на берегахъ Камы постоянныя селенія—это сомнительно. Затѣмъ имѣется извѣстіе, что въ 1468 г. въ царствованіе Іоанна III, воеводы его, „воюючи Казанскія мѣста,“ ходили воевать и въ Бѣлую Воложку, т.-е. проникли до р. Бѣлой. Послѣ похода 1468 года нѣтъ никакихъ указаній, чтобы русскіе вторгались въ Башкирію и только въ 1558 г., по завоеваніи Казани, русская рать умирала народы, зависящіе отъ Казанскаго Царства, и раззоряли татарскія жилища до отдаленныхъ предѣловъ башкирскихъ. Тогда-то вѣроятно Б., тѣснимые набѣгами Киргизовъ-Кайсаковъ съ одной стороны, съ другой-же, видя усиливающуюся власть московскаго царя, добровольно приняли московское подданство. Но точныхъ историческихъ данныхъ о томъ, чтобы они явились въ Москву съ челобитной, какъ это сдѣлали Орскіе люди и луговая Черемиса, не имѣется. Какъ-бы то ни было, но въ 1557 г. Б.—уже платили ясакъ, а Іоаннъ Грозный въ завѣщаніи, писанномъ въ 1572 г., поручаетъ сыну своему Казанское царство уже съ „Башкирдою“. Рычковъ повѣствуетъ, что Грозный, принявъ Б.—подъ свою высокую руку, выдалъ имъ грамоту на владѣніе всею ихъ землею на вѣчныя времена, согласно ихъ народнымъ правамъ и обычаямъ и обложилъ ихъ ясакомъ, который приказалъ вносить черезъ Казанскихъ воеводъ медомъ, звѣринными шкурами и деньгами (по 25 коп. съ юрты). Многіе Б.—были освобождены отъ ясака, но за то обязаны были военною службою и получили наименованіе тархановъ. Тарханы не были служилыми людьми въ строгомъ смыслѣ этого слова. Они составляли нѣчто среднее между ясачными или тяглыми инородцами и инородцами служилыми, которые частію сливались съ русскими служилыми людьми, частію составляли особый классъ служилаго сословія Московскаго государства. Подобно послѣднимъ, тарханы обязаны были нести службу воинскую, вслѣдствіе чего въ разрядныхъ книгахъ причислялись къ инородцамъ служилымъ, но они не получали за службу опредѣленнаго корма; какъ и всѣ ясачные и тяглые люди, тарханы жили на однихъ съ ними земляхъ, занимались тѣмъ-же, чѣмъ и тѣ, подлежали вѣдѣнію однихъ и тѣхъ-же властей, различаясь отъ нихъ только тѣмъ, что не платили ясака. Тарханство было личное и потомственное. Изъ тархановъ вы-

шли многіе дворянскіе роды; такъ башкирскіе Княжескіе роды: Антуловы, Турумбетевы, Девлетшины, Кулюковы и др., пользовались прежде тарханствомъ. Во время походовъ тарханы составляли особые отряды въ войскѣ, къ нимъ присовокуплялось ополченіе, набравшееся съ тяглыхъ и ясачныхъ Б.;—начальство надъ ними поручалось всегда русскимъ головамъ. Вскорѣ, послѣ принятія русскаго подданства, Б.,—находя обременительнымъ доставлять ясакъ въ Казань и терпя отъ набѣговъ сосѣднихъ племенъ, просили Царя построить на ихъ землѣ городъ. Въ 1586 г. воевода Иванъ Ногай приступилъ къ основанію города Уфы, который былъ первымъ русскимъ поселеніемъ въ Башкиріи, если не считать Елабуги, построенной на самой границѣ Башкирскихъ земель. Въ томъ-же 1586 г., не смотря на противо-дѣйствіе ногайскаго Князя Уруса, построена была и Самара. Въ воеводскомъ наказѣ 1645 г. упоминается про острожекъ Мензелинскъ; въ 1658 г. построенъ г. Челябинскъ, для прикрытія слободъ, раскинувшихся на р. Исети (въ нынѣшней Пермской губ.); въ 1663 г. уже раньше существовавшій Бирскъ возводится въ укрѣпленный фортъ, занимающій средину пути отъ Камы къ Уфѣ. Одновременно съ построеніемъ Уфы начинается колонизація края: татары, мещеряки, бобыли, тептары, черемисы и другіе инородцы поселяются у Б.,—какъ припущенники (ново-башкиры), снимаютъ у нихъ земли за оброкъ, а русскіе сперва занимаютъ сибирскіе слободы (въ нынѣшнемъ Челябинскомъ уѣздѣ). Но въ то же время начинается въ Башкиріи глухое броженіе, враждебное Москвѣ. Причины такого настроенія заключались въ томъ значеніи, которое Башкирія приобрѣла съ паденіемъ мусульманскихъ царствъ. Эта обширная и привольная страна, на которую до русскаго господства мало обращали вниманія татар. князья, мурзы и муллы, заботясь только о сборѣ съ ея населенія дани, теперь сдѣлалась убѣжищемъ для тѣхъ мусульманъ, которые не хотѣли оставаться въ русскихъ предѣлахъ (таково происхожденіе ново-башкиръ); она-же служила прибѣжищемъ для тѣхъ лицъ, которые не теряли надежды на возстановленіе сильнаго мусульманскаго царства; сюда же приходили и бѣглецы русскіе люди которые проникали всюду. Отсутствіе городовъ, слабость правительственнаго надзора, который не проникалъ въ горы и лѣса, облегчали работу бѣглыхъ элементовъ, враждебныхъ Москвѣ. Правительство чувствовало опасность и старалось упрочиться въ странѣ. Б.—раздѣлены были на волости, которыя образовали 4 дороги (части): Сибирскую, Казанскую, Ногайскую и Осинскую. По Волгѣ, Камѣ и Уралу раскинута была сѣть укрѣпленныхъ мѣстъ, носившихъ названія городовъ, остроговъ,

зимовій. Нѣкоторые изъ этихъ городовъ дѣлались центрами уѣзднаго или областного управленія, которому подчинены были инородцы, приписанные къ этому уѣзду. В.—вошли въ составъ уѣздовъ Казанскаго, Уфимскаго, Кунгурскаго и Мензелинскаго. Города и уѣзды сообщались между собою большею частью водяными сообщеніями, но устраивались сухопутныя дороги (впрочемъ неудовлетворительныя). Въ каждой отдѣльной области городъ съ подвѣдомственной ему линіей остроговъ, слободъ, зимовій прорѣзывалъ инородческое населеніе на части и не допускалъ эти части до соединенія въ прежнее цѣлое. Изъ этихъ линій самая значительная была закамская, которая проведена была отъ Волги по р. Черемшанъ; черезъ степи сдѣланъ былъ валъ и засѣки. При Алексѣѣ Михайловичѣ города построенныя по этой линіи Ерыклинскъ, Тинскъ, Билярскъ, Новошешминскъ, Заинскъ, Мензелинскъ заселены были плѣнными поляками.—Но всѣ эти мѣры оказались недостаточными. Въ 60—80 лѣтъ муллы—выходцы изъ бывшаго Казанскаго царства, нафанатизировали башкирское населеніе. Къ этому присоединились поборы воеводъ, захватъ башкирскихъ земель. Уже въ первой половинѣ XVII в. начинаются волненія. Тщетно Соборное уложеніе 1649 г. (гл. XVI п. 43 и 44) запрещаетъ пріобрѣтеніе башкирскихъ земель и даже арендованіе ихъ на продолжительные сроки; тщетно посылаются государевы указы о непритѣвленіи В.—при сборѣ ясака. Центральное Правительство было не въ силахъ обуздать своихъ агентовъ на столь отдаленныхъ окраинахъ. Въ 1662 г. вспыхнуло возстаніе подъ предводительствомъ Сеита. Своею конечною цѣлью возстаніе имѣло возрожденіе мусульманской независимости во всемъ Казанскомъ краѣ и Сибири. Въ 1663 г. воевода Зеленинъ подавилъ возстаніе. За усмиреніемъ слѣдуетъ строгое воспрещеніе притѣвнять В.—съ предписаніемъ „держать съ ними ласку и привѣтъ,“ и „ихъ государевою милостью обнадеживать.“ Спокойствіе въ краѣ водворено, но не надолго. Въ 1705 г. вспыхнуло возстаніе, еще болѣе упорное. Въ 1707 г. одинъ изъ В.—назвавъ себя Святымъ Султаномъ, задумалъ востановить магометанское царство. Онъ ѣздилъ въ Крымъ и Константинополь, пробрался на Кубань и къ горскимъ народамъ, чеченцамъ, мичкицамъ, аксайдамъ. Многіе къ нему пристали, въ томъ числѣ кумыки, астраханскіе казаки—раскольники, окочены и татары, но 26 февраля онъ былъ разбитъ подъ Теркомъ, и полчища его разсѣяны. Въ то же время въ самой Башкиріи кипѣлъ бунтъ. Главными вождями возстанія явились, на Осинской дорогѣ Кусюмъ, на Казанской—Измаилъ, на Ногайской—Алдаръ. В.—осаждали Уфу, Бирскъ, и Мензелинскъ, выжгли села по рѣкамъ Вѣлой, Камѣ и Са-

марѣ и уже были въ 30 верстахъ отъ самой Казани. — Петръ занятый войной со шведами, не могъ отрядить противъ нихъ значительнаго войска. Бояринъ кн. Петръ Ивановичъ Хованскій вступилъ было въ мирныя переговоры, но Б. — не были къ этому склонны: они жаловались на тяжесть новыхъ налоговъ, на рекрутскую повинность и заявили, что путемъ возстанія они хотятъ дать знать царю, что ихъ челобитныя на притѣсненія воеводъ до него не доходятъ. Удачныя дѣйствія русскихъ заставили ихъ смириться. Мятежникамъ объявлено было прощенье. Но внутри Башкиріи мятежь не утихалъ. Петръ разрѣшилъ собрать вольницу и истреблять Б. всячески, огнемъ и мечемъ. На зовъ явились Калмыки. Двѣ орды по 10,000. каждая, подъ начальствомъ стольника Вахметева, вторглись въ Башкирію, жгли селенія, грабили скоть, рѣзали мужщинъ, уводили въ плѣнъ женщинъ и дѣтей. Возстаніе было подавлено, но едва удалились Калмыки, оно вспыхнуло съ новою силою. Послѣдовало вторичное вторженіе Калмыковъ. Наконецъ приступлено было къ болѣе дѣйствительнымъ мѣрамъ. Въ 1720 г. стоявшій съ войскомъ въ Мензелинскѣ графъ Головкинъ отпращенъ былъ на Уфу съ грамотою: царь сулилъ Башкирамъ прощенье, но съ тѣмъ, чтобы они выдали бѣглыхъ и впередъ ихъ не принимали. Въ то же время было Головкину поручено изслѣдовать причины бунтовъ. Б. смирились и обѣщались выдать бѣглыхъ, прибывшихъ за послѣднія 10. л. Дѣйствительно съ 7-го Іюня 1720 г. по 1 Марта 1722 г. въ Казань ими было доставлено 4965 челов. бѣглыхъ семей, а людей обоого пола 19815. Но волненія не прекращались. Петръ думалъ о болѣе прочныхъ мѣрахъ для умиротворенія края; но смерть помѣшала ему, и мысль его на время была забыта, хотя не умерла вовсе. Въ 1728 году явилась въ Москву башкирская депутація, во главѣ которой былъ Ярней Ячуринъ, съ челобитной отъ Б — всѣхъ четырехъ дорогъ. Б. — указывали на поборы воеводъ, на захваты ихъ земель, на то, что аманатовъ (заложниковъ) ихъ употребляютъ на тяжелыя работы. Правительство приняло эту челобитную милостиво, и согласно желаніямъ Б., — отдѣлило въ 1729 году Уфимскую провинцію отъ Казанской губерніи, подчинивъ ея непосредственно Сенату. Удовлетворены были и остальные жалобы Б. — Въ томъ-же 1729 г. они были освобождены и отъ рекрутской повинности, впредь до новаго указа. Но въ то же время въ правительственныхъ сферахъ были и другія теченія. Въ 1730 г. явилась записка одного тогдашняго Государственнаго человѣка, вѣроятно А. П. Волинскаго. Записка припоминаетъ мусульманскую религію Б., ихъ прежнія жестокости по отношенію къ русскимъ, указываетъ на необходимость

держать въ Уфѣ умнаго воеводу, снять карту Башкирской земли, собрать подробныя свѣдѣнія о краѣ, привести въ порядокъ старыя крѣпости и построить новыя. Еще рѣшительнѣе выступилъ въ 1734 г. извѣстный Кириловъ, одинъ изъ учениковъ Петровской школы, составитель книги: „Цвѣтущее состояніе Росс. Государства“ и перваго атласа Россіи. Кириловъ имѣлъ случай слышать лично отъ Петра его предположенія и ждалъ перваго случая, чтобы осуществить ихъ. Случай представился превосходный. Отъ Алтайскихъ горъ, до Аральскаго моря, Хивы и Бухары кочевали орды Киргизъ—Кайсацкія, сгруппировавшіяся въ концѣ XV в. изъ разныхъ сходцевъ тюркскаго племени около одного ханскаго дома. Тѣснимыя зюнгарскимъ ханомъ Галданъ-Черенемъ, двѣ орды, средняя и меньшая, появились близъ русскихъ предѣловъ. Послѣ столкновенія съ Б.,—Калмыками и уральскими казаками, ханъ меньшей орды Абуль-хаиръ предложилъ Россіи свое подданство и просилъ построить городъ на р. Ори, въ которомъ бы онъ могъ найти себѣ убѣжище въ случаѣ нужды. Тогда-то выступилъ съ своимъ предложеніемъ Кириловъ; онъ указывалъ на то, что изъ города на Ори можетъ идти русская колонизація въ Башкирскую землю, а необходимость этой колонизаціи сознавалъ и Петръ, приказывая искать руды на Башкирскихъ земляхъ и она уже началась съ распространеніемъ заводовъ. Отсюда же, полагалъ, Кириловъ, согласно предначертаніемъ Петра, русское вліяніе должно было распространиться и на среднюю Азію: отсюда открылся путь русск. товарамъ въ Бухару, Бадахшанъ и Индію. Чтобы поддерживать власть надъ Б.,—Кириловъ совѣтовалъ не давать имъ примириться съ Киргизами. Поэтому онъ предполагалъ сдѣлать новый городъ не только крѣпостью и административнымъ центромъ, но и центромъ торговымъ и промышленнымъ. Всѣ эти предположенія были приняты, и городъ Оренбургъ получилъ большія льготы; позволено въ немъ селиться русскимъ и иностранцамъ, всякихъ вѣръ и званій; земля подъ постройками давалась поселенцамъ безденежно, учреждался магистратъ. Строить городъ были посланы Кириловъ съ Тевкелевымъ, для охраны имъ былъ данъ отрядъ изъ мѣстныхъ войскъ. Городъ велено строить тептерямъ; при экспедиціи были геодезисты для составленія картъ и техники. Прибывъ въ Уфу, Кириловъ занялся приготовленіемъ къ строенію города; сюда пріѣхали къ нему Б.,—которыхъ онъ обнадежилъ разными льготами, ибо правительство всеми мѣрами старалось склонить ихъ на свою сторону. Такъ, отмѣнялся обычай брать отъ Б. —заложниковъ, а вмѣсто того призывались они, какъ члены вновь учреждаемаго суда; обѣщана была имъ охрана землевладѣнія, оставленіе

на своихъ мѣстахъ бѣглыхъ и т. п. Б.—казались довольными, но замыслили иное. Въ это время ихъ возстанія получаютъ уже иную основу: мусульманская пропаганда терять свое значеніе, надежды на восстановленіе магометанскаго царства почти исчезли, но Б.—уже раньше жаловавшіеся на единичные захваты ихъ земель, начинаютъ опасаться за самое существованіе своихъ земельныхъ владѣній; и, въ самомъ дѣлѣ, колонизація сплошной стѣной надвигалась на Башкирію. Въ 1699 г. начали строить Невьянскій заводъ, подаренный Петромъ въ 1702 г. предприимчивому Демидову; затѣмъ явились заводы Уктусскій, Каменскій, Алапаевскій, Сысертскій, Тагильскій, Исетскій и др.; возникъ Екатеринбургъ—мѣсто главнаго Управленія горными заводами. Къ концу царствованія Петра при однихъ казенныхъ заводахъ было 5422 души муж. пола. Всѣ эти заводы лежали внѣ Башкирскихъ земель, но они къ нимъ уже подступали. Въ 1724 г. Б.—ограничены были въ правѣ владѣнія лѣсами, которые подраздѣлены были на заповѣдныя и не заповѣдныя. Въ постройкѣ г. Оренбурга (который Кирилловъ заложилъ тамъ, гдѣ теперь Орская крѣпость) они видѣли дальнѣйшую мѣру лишенія ихъ земельной собственности. Они рѣшили сопротивляться. Въ 1735 г. вспыхнуло возстаніе подъ предводительствомъ Кильмякъ-Обыза, По первымъ же слухамъ о возстаніи назначенъ былъ Александръ Ивановичъ Румянцевъ. идти усмирять его. Несмотря на турецкую войну даны были регулярныя войска, которыя и двинулись въ Башкирію, подъ начальствомъ Румянцева. Со стороны Сибирской дѣйствовалъ извѣстный историкъ В. Н. Татищевъ, бывший въ то время главнымъ начальникомъ горныхъ заводовъ въ Сибири и Перми. Въ Іюнь 1736 года. большая часть Башкиріи была выжжена и раззорена. Въ то же время принимаются мѣры къ усиленію въ Башкиріи русск. и другихъ благонадежныхъ элементовъ. Указомъ 1736 года русскимъ разрѣшено пріобрѣтеніе Башкирскихъ земель, а менщеракамъ, оставшимся вѣрными и въ бунтахъ не участвовавшимъ, предоставлено было право собственности на тѣ земли, которыя они до того арендовали у Б.—бунтовщиковъ. Въ 1739 г. тептяри и бо-были, которые составляли родъ крѣпостныхъ по отношенію къ природнымъ Башкирамъ—освобождены были отъ платежа оброка Б.—бунтовщикамъ, а тѣмъ изъ нихъ, которые не желали платить оброка и Б.—оставшимся вѣрными, предоставлено было занимать земли Б.—бунтовщиковъ безъ всякаго вознагражденія прежнихъ собственниковъ. вмѣсто Румянцева присланъ Хрущевъ, который, забирая Б.—въ качествѣ заложниковъ, перебивалъ ихъ; иначе поступалъ Татищевъ: онъ только стбиралъ оружіе и заставлялъ

присягать на Коранъ. Между тѣмъ въ Апрѣлѣ 1737 г. умеръ отъ чахотки Кирилловъ. Его мѣсто занялъ Татищевъ. Послѣдній предлагалъ Оренбургъ перевести дальше къ Красной горѣ (гдѣ теперь Красногорская крѣпость), а для окончательнаго умиротворенія края онъ признавалъ нужными не однѣ только военныя дѣйствія и мѣры устрашенія, но главнымъ образомъ улучшенія въ области управленія и аграрныхъ отношеній Б.—и мещери-вовъ. Татищевъ предложилъ рядъ соотвѣтствующихъ мѣропріятій; но сдѣлать ничего не успѣлъ, такъ какъ черезъ годъ былъ смѣненъ. На его мѣсто главнымъ командиромъ Оренбургской экспедиціи назначенъ былъ кн. Урусовъ. При немъ возстаніе не только не утихаетъ, но разливается съ еще большою силою. Б.—провозглашаютъ своимъ ханомъ Султанъ-Гиря по прозвищу Каракасанъ (см. это слово). Въ 1740 г. Урусовъ вмѣстѣ съ Соймоновымъ, смѣнившимъ Хрущева, подавляетъ, наконецъ, возстаніе. При этомъ сожжено и разорено было 696 жилыхъ деревень и, по однимъ официальнымъ рапортамъ, Б.—потеряли убитыми 16634 челов., сосланными въ разныя мѣста до 4000.; кромѣ того 301 челов. были наказаны отрѣзываніемъ носа и ушей, отобрано было множество верблюдовъ, лошадей и рогатаго скота. Смерть Урусова въ Самарѣ (1741 г.) прекращаетъ его дѣятельность. Въ области внутренняго управленія онъ успѣлъ только обнаружить именной указъ, который измѣнилъ волостное Управленіе въ Башкирскихъ волостяхъ, и родовыхъ старшинъ, управлявшихъ дотолѣ волостями по праву рожденія, замѣнилъ старшинами, есаулами, писарями, сотниками, избираемыми подъ надзоромъ администраціи. Въ 1742 г. командиромъ Оренбургской экспедиціи, называвшейся въ то время Оренбургской комиссіей, назначенъ былъ Ив. Ив. Неплюевъ. Прежде всего Неплюевъ принялся за развитіе военныхъ поселеній, на важность которыхъ для умиротворенія края указывалъ и Петръ. Центромъ этихъ поселеній избранъ былъ Оренбургъ, который Неплюевъ перенесъ на р. Уралъ, гдѣ онъ находится въ настоящее время. Отъ Оренбурга во все стороны развѣтвлялись линіи укрѣпленій, которыя непрерывной сѣтью должны были охватить все инородческое населеніе. Часть этихъ укрѣпленій была построена еще до Неплюева, но лишь онъ привелъ ихъ въ законченную систему. Отъ Оренбурга на Югъ до устья р. Яика шла линія Нижнеяикская, состоящая изъ 9 крѣпостей и 18 форпостовъ. Постройка и оборона линіи возложена была на яикскихъ казаковъ, этихъ первыхъ колонизаторовъ нижняго Яика, наполовину инородческаго происхожденія, которыхъ Неплюевъ окончательно ввелъ въ систему военныхъ поселеній, при чемъ положено было имъ жа-

лованье и даны льготы по рыболовству. Къ западу отъ Оренбурга шла линия укрѣпленій по р. Самарѣ; она имѣли своимъ назначеніемъ связать Яикскую линію съ Волгою и отдѣлить Б.—отъ Калмыковъ, кочевавшихъ въ степяхъ между рѣками Волгою, Яикомъ и Самарой. Здѣсь кромѣ города Самары, который въ военномъ отношеніи подчиненъ былъ Оренбургскому Начальству, было 9 крѣпостей и 3 редута.

Къ сѣверу отъ Оренбурга шель двойной рядъ военныхъ поселеній, одинъ вверху по Яику, другой по Самарѣ. Первая линія—Яикская на протяженіи 560 верстъ до Верхнеяикской крѣпости имѣла 10 крѣпостей и 16 редутовъ, а пройдя Верхнеяикскую крѣпость эта линія вкормъ развѣтвлялась: одна вѣтвь ея тянулась по р. Ую и черезъ нее къ Тоболу и, связывая такимъ образомъ военныя поселенія Оренбургскаго вѣдомства съ Сибирскими форпостами, доходила до Звѣриноголовой крѣпости, которая въ 1753 г. и была передана отъ Сибирскаго Губернатора въ вѣдомство Оренбургской губерніи. Самарская же линія состояла первоначально изъ 10 крѣпостей и 2 редутовъ, но послѣ бунта 1755 г. она была доведена до р. Зилайра, гдѣ заканчивалось Зилаирской крѣпостью. Люди для заселенія этихъ укрѣпленныхъ пунктовъ указаны были еще Кирилловымъ. Это были: 1) ландмилицкіе полки, въ числѣ 4, сформированные, въ силу указа 19 Февраля 1731 г., частью изъ служилыхъ людей камаскихъ пригородовъ—Ерыклинска, Тинска, Вилярска, Старо и Новопешминска, Замнска и Алексѣевска, частью изъ бывшихъ служилыхъ людей—городовыхъ дворянъ, драгунъ, рейтаръ и проч., которые въ 1724 г. названы были государственными крестьянами и въ числѣ около 30,000 жили въ разныхъ городахъ и деревняхъ Казанской губерніи, Полки эти были водворены на постоянное жительство съ женами и дѣтьми по Самарской и Яикской линіямъ. 2) Гарнизонные Оренбургскій и Уфимскій полки, сформированные въ 1735—1736 г.г. изъ городскихъ служилыхъ людей уфимскихъ, мензелинскихъ и бирскихъ и изъ сибирскихъ недорослей и 3) Оренбургское казачье войско, начало которому положилъ Кирилловъ, когда въ основанныя имъ крѣпости сталъ принимать на житье и службу разнаго рода охотниковъ, большою частью сходцевъ (бѣглыхъ) какъ русск. такъ и инородческаго происхожденія. По исчисленію Рычкова, всѣхъ служившихъ по линіямъ и внутри Оренбургской губерніи около 1760 г. было 20000 челов., не считая тѣхъ командъ, которыя на лѣто ежегодно командировались туда для содержанія форпостовъ.—Но одна военная колонизація не удовлетворяла Неплюева. Онъ явился не только замирителемъ края, но и



гражданскимъ его устроителемъ. По его представленіямъ учреждена была въ 1744 г. Оренбургская губернія и въ составъ его вошли всё земли, которыя вѣдала Оренбургская экспедиція, и кромѣ того Исетская провинція съ зауральскими Б., — Уфимская провинція со всеми Башкирскими дѣлами, а также Ставропольскій уѣздъ и Киргизскія степи. Неплюевъ былъ назначенъ первымъ оренбургскимъ губернаторомъ. Въ этомъ званіи онъ усердно заботился о привлеченіи въ вѣренный ему край земледѣльческихъ и промышленныхъ элементовъ, но при этомъ онъ встрѣчалъ препятствія глубоко кѣренившіяся въ тогдашнемъ общественномъ и государственномъ строѣ Россіи. Колонизація русскихъ окраинъ всегда шла помимо правительства и даже въ разрѣзъ съ установленными имъ порядками; колонизаторами обыкновенно являлись „гулящіе люди“, т. е. бѣглецы, которые спасались отъ крѣпостнаго ига, отъ тяжести налоговъ, отъ рекрутской повинности, а также отъ религіозныхъ преслѣдованій. Очевидно, что Оренбургскій Губернаторъ въ своихъ заботахъ о колонизаціи края не могъ потворствовать подобнаго рода выходцамъ. Татищевъ, который началъ было это дѣлать, получилъ изъ Петербурга формальный выговоръ. При такомъ положеніи дѣла приходилось изыскивать другіе элементы для заселенія края. Была сдѣлана попытка привлечь сюда выходцевъ изъ средне-азиатскихъ ханствъ, но результаты получились самые ничтожныя. Въ 1745 г. насильно переселены были кундровскіе татары, съ давнихъ поръ кочевавшіе близь Астрахани, но это были плохіе колонисты, способные лишь къ скотоводству. Не больше принесло пользы населеніе крещенныхъ Калмыковъ, которыхъ въ 1754 г. считалось въ Оренбургѣ 56 кибитокъ и 205 душъ обоаго пола. Дѣйствительно полезнымъ элементомъ явились Казанскіе татары, „люди торговые и пожиточные,“ которые въ 1744 г. выразили желаніе переселиться въ новый край, но съ тѣмъ, чтобы имъ была предоставлена льгота отъ рекрутской повинности и право строить мечеть (что тогда воспрещалось). Поселившихъ, (въ числѣ 200 семей) въ 18 верст. отъ Оренбурга, они образовали Сеитову слободу (по имени предводителя ихъ — Сеита Хаялина) и явились главными посредниками въ торговыхъ сношеніяхъ Россіи чрезъ Оренбургъ съ Средней Азіей; они завели здѣсь водяныя мельницы, первые стали разводить хлопчатую бумагу и сѣять сорочинское пшено. Всѣ же старанія правительства привлечь сюда русскихъ кушцовъ и ремесленниковъ оставались безуспѣшными, такъ какъ съ одной стороны русскіе обыватели были бѣдны и не имѣли средствъ тронуться съ мѣста, а съ другой стороны городскія общества, будучи обязаны отпра-

влять разныя повинности и службы, которыя они весли веѣмъ міромъ, всячески противились выходу изъ среды своей сочленовъ, такъ какъ выходъ однихъ неминуемо увеличивались тяготы остальныхъ. Всѣ усилія Неплюева привлечь сюда русскихъ купцовъ на житье, всѣ предоставленныя имъ значительныя льготы имѣли лишь тотъ результатъ, что подъ конецъ его управленія губерніей записаннаго купечества считалось 29 душъ (да и тѣ насильно переселены были изъ Уфы и Самары), и что нѣкоторые купцы другихъ городовъ, сами и не бывавшіе въ Оренбургѣ, стали присылать для торга своихъ приказчиковъ. Волѣ обильный притокъ колонистовъ давала ссылка; въ Оренбургскую губернію ссылались преступники изъ купцовъ, мастеровыхъ и ремесленниковъ, но, конечно, это были элементы, весьма малопригодные для внесенія въ дикій край началъ гражданственности и промышленности. Мысль о поселеніи въ закавказскихъ земляхъ малороссіянъ возникла во время управленія краемъ Татищева, которому запрещено было принимать велико-россійскихъ бѣглецовъ, но дозволено было селить выходцевъ изъ Малороссіи. При преемникѣ его, кн. Урусовѣ, посланъ былъ въ Малороссію вербовать поселенцевъ капитанъ Калачевъ, который общапіемъ значительныхъ льготъ вызвалъ сильное броженіе въ странѣ. Малороссійскіе владѣльцы жаловались на свои потери, но жалобы эти оставались безуспѣшными до тѣхъ поръ, пока на престолъ не вступила Елисавета Петровна, явѣстная своею приверженностью къ Малороссіи. Указомъ въ 1742 года запрещено было „набирать Малороссійцевъ для населенія въ Оренбургскія крѣпости“, а вмѣсто нихъ повелѣвалось селить тамъ грузинцевъ и волоховъ. Поселенія послѣднихъ, равно какъ поселенія черногорцевъ и албанцевъ, которые начали было заводить въ 1756 г., совершенно не удались но и выходцы изъ Малороссіи были плохими колонистами, неспособными приноровиться къ условіямъ новаго края, гдѣ въ одно и тоже время необходимо было быть землепашцемъ, воиномъ, ремесленникомъ и торговцемъ. Въ своихъ неудачныхъ попыткахъ руководить дѣломъ колонизацій Башкиріи правительство обратилось, наконецъ, къ отставнымъ солдатамъ, на которыхъ уже Кирилловъ указалъ какъ на матеріалъ пригодный для заселенія этого края. Но попытка привлечь ихъ добровольно не удалась, главнымъ образомъ потому, что указомъ 1737 г. запрещалось имъ брать съ собой дѣтей, записанныхъ въ подушный окладъ или закрѣпощенныхъ за частными владѣльцами. Правительство положило принудить отставныхъ солдатъ къ переселенію въ Башкирію; отъ поселенія освобождались только совершенно дряхлые, не подававшіе надежды на то „что могутъ жениться

и дома содержать“. Въ то время какъ правительство столь неуспѣшно старалось направить въ Башкирію легальную колонизацію, продолжала подвигаться свободная колонизація края, которая не только не поощрялась, но и энергично преслѣдовалась. Въ 1743 г., при производствѣ 2-й ревизіи, Неплюеву повелѣно было всѣхъ бѣглыхъ, какіе найдутся во вѣренномъ ему краѣ, выслать на прежнія мѣста. Но Неплюевъ настоялъ, чтобы край не былъ лишенъ этого рода поселенцевъ, которые составляли самую предприимчивую, самую энергичную часть сельскаго населенія. Не выдалъ Неплюевъ и тѣхъ бѣглыхъ, которые найдены были подъ именемъ непомнящихъ родства въ Уфимскомъ уѣздѣ и въ казан. пригородахъ. Неплюевъ пошелъ дальше. Онъ выхлопоталъ указъ 13 янв. 1746 г., которымъ всѣхъ непомнящихъ родства и помѣщиковъ повелѣвалось отправлять для поселенія въ Оренбургъ, гдѣ они надѣлялись землею, освобождались на 3 года отъ всякихъ сборовъ и рекрутской повинности. Эти непомнящіе родства образовали нѣсколько слободъ въ нынѣшнемъ Бугульминскомъ уѣздѣ, и подъ конецъ управленія краемъ Неплюева (1750) ихъ считалось 3720 душъ муж. пола, въ томъ числѣ русскихъ 1650. Эта цифра даетъ понятіе о ежегодной прибыли сходцевъ, извѣстныхъ правительству. Сколько же ихъ безвѣстно скрывалось среди Б.—и мещеряковъ!. Но сильнѣйшимъ проводникомъ колонизаціи края явилось горнозаводское дѣло.—И въ этомъ отношеніи Неплюевъ оказалъ краю огромную услугу. Вопреки мнѣнію берг-коллегии, Неплюевъ настоялъ, чтобы горнозаводское дѣло въ башкиріи было предоставлено частной предприимчивости и чтобы казна отъ него совершенно устранилась. Сенатскимъ указомъ отъ 13 окт. 1753 г., предложенія Неплюева были утверждены. Вслѣдъ затѣмъ онъ принялъ рядъ мѣръ, заимствованныхъ большею частью изъ Петровскихъ узаконеній по этому предмету. Главнымъ образомъ онъ стремился къ тому, чтобы земля не стала предметомъ монополіи, чтобы отдѣльные заводчики не захватили земли больше, чѣмъ они могутъ эксплуатировать. Даже покупкой они не могли пріобрѣтать лишнихъ земель. Для охраненія рудниковъ и заводовъ заводчикъ обязанъ былъ содержать на свой счетъ потребное количество гарнизона, который командировался ближайшимъ начальствомъ изъ регулярныхъ и иррегулярныхъ войскъ. Мѣропріятія Неплюева привели къ блестящимъ результатамъ. До него въ самой Башкиріи не было заводовъ, если не считать казеннаго Воскресенскаго завода, выстроеннаго въ 10 верст. отъ Табынска Кирилловымъ., а послѣ него заброшеннаго. Заводъ этотъ былъ Неплюевымъ уступленъ предприимчивому Симбирскому купцу Ив. Бор. Твердышеву, который въ ком-

паніи съ своимъ братомъ и Симбирскимъ же купцомъ Мясниковымъ, основалъ 5 мѣдныхъ и 4 желѣзныхъ завода. На этихъ заводахъ водворено было свыше 1300 крестьянскихъ, болѣею частью купленныхъ заводчиками, дворовъ. По стопамъ Твердышева пошли и другіе. Графы Сиверсъ, Шуваловы и Строгановъ, генераль-прокуроръ Глѣбовъ, дворяне Демидовы, промышленники Мосоловъ, Осокинъ и др. основывали заводы и переводили сюда своихъ и купленныхъ людей изъ внутреннихъ губерній. Къ 1760 г. въ Башкиріи дѣйствовало уже 28 заводовъ, въ томъ числѣ 15 мѣдныхъ и 13 желѣзныхъ, а населеніе ихъ доходило до 20000 душъ муж. пола. Всего же къ этому времени пришло населенія насчитывалось въ Башкиріи 200000 душъ обоюга пола. Распространеніе заводовъ, имѣвшее неизбѣжнымъ своимъ послѣдствіемъ занятіе земель, которыя Б. — считали своею неотъемлемою собственностью, встрѣтило съ ихъ стороны сильную оппозицію. „Народъ этотъ, говоритъ современникъ Рычковъ, ничего не бережетъ, какъ старинныя свои вотчинныя земли и отхожія, т. е. лѣсныя угодья“, и справедливость этихъ словъ засвидѣтельствована и Неплюевымъ въ донесеніи его сенату въ 1753 г. (П. С. Зак. № 10141) Отдѣльныя мѣры Неплюева, который урегулировалъ повинности Б.; — защищалъ ихъ отъ произвола администраціи, отъ попытокъ духовенства насильно обращать въ православіе, не могли утишить ихъ недовольства. Бунтъ былъ неизбѣженъ, и онъ нашелъ себѣ даровитаго организатора въ лицѣ мещеряка Батырши Алѣва, который отличался умомъ и обширною магометанскою образованностью. Бунтъ этотъ, въ основѣ котораго лежали причины экономическія, принялъ прежнюю форму религіознаго движенія. Уже въ 1754 г. Батырша разослалъ по всему магометанскому востоку Россіи воззваніе, въ которомъ указывалъ на опасность, грозящую магометанству отъ нашествія русскихъ, обѣщалась помощь киргизъ-кайсаковъ и Турціи, и весь магометанскій міръ призывался къ отстаиванію своей вѣры. Въ слѣдующемъ 1755 г. Б. начали собираться въ небольшія шайки и, обозначивъ свой путь пожарами и убійствами, удалялись за Яикъ въ Киргизъ-Кайсацкую орду, гдѣ должны были собраться всѣ силы мятежниковъ. Такимъ образомъ Неплюеву предстояла борьба съ коалиціей Б. — и Киргизъ-Кайсаковъ, а въ случаѣ успѣха этихъ союзниковъ — со всѣмъ магометанскимъ населеніемъ средней Волги. Неплюевъ какъ нельзя лучше понималъ необходимость подавить мятежъ въ самомъ его началѣ и проявилъ при этомъ необыкновенную энергію и изобрѣтательность и глубокое знаніе людей, съ которыми ему приходилось вести борьбу. Военная сила, подкупы, обманъ, милость и суровое преслѣдованіе — все было

пушено имъ въ ходъ, чтобы подавить возстаніе прежде, чѣмъ оно перейдетъ въ общемагометанскій мятежъ. Съ большимъ искусствомъ поселилъ онъ раздоръ въ самомъ мятежномъ населеніи и отвлекъ отъ Б.—и даже вооружилъ противъ нихъ мещеряковъ, тептярей и бобылей. Предоставленные только своимъ силамъ, лишенные возможности получить внѣшнюю помощь со стороны другихъ магометанъ, постоянно ослабляемые тѣмъ, что многіе участники мятежа уходили къ русскимъ вождямъ съ повинной, сторонники Батырши вынуждены были искать спасенія въ горахъ и лѣсахъ. Но это не помогло. Союзники русскихъ—мещеряки и тептяри хорошо знали дороги даже въ самыхъ глухихъ трупобахъ края, и мятежныя шайки были находимы военными отрядами тамъ, гдѣ они считали себя въ совершенной безопасности. Самъ Батырша былъ взятъ мещеряками въ плѣнъ и подъ сильнымъ конвоемъ отвезенъ въ С. Петербургъ; дальнѣйшая судьба его неизвѣстна. Болѣе 50000 Б.,—считая въ томъ числѣ женщинъ и дѣтей, бѣжали за Яикъ къ Киргизъ-Кайсакамъ, но и тамъ Неплюеву удалось возбудить между союзниками раздоры, закончившіеся взаимнымъ изобіеніемъ. Наконецъ, 1-го Сентября изданъ былъ манифестъ, которымъ бѣглецамъ въ 6-ти мѣсячный срокъ повелѣвалось возвратиться съ повинной, въ противномъ случаѣ имъ грозила конфискація всѣхъ ихъ земель. Перебѣги за Яикъ прекратились и внутри Башкиріи какъ будто стало спокойно. Причины недовольства—столкновенія изъ за земли не были и не могли быть устранены.—Но Б.—были настолько ослаблены, что бунтовъ поднимать не были болѣе въ силахъ. Батыршинъ бунтъ былъ послѣднимъ бунтомъ Б.,—но не послѣднимъ протестомъ ихъ противъ русской власти. Они пользовались всякимъ удобнымъ случаемъ, при которомъ представлялась надежда свергнуть эту власть и вернуть свои утраченныя земли.—Ни одно движеніе конца XVIII в. въ приволжьи не обходилось безъ участія Б.—Никогда Пугачевщина не приняла бы такихъ обширныхъ размѣровъ, если бы къ ней не примкнули Б.—подъ предводительствомъ Салавата, славнѣйшаго изъ башкирскихъ богатырей, про котораго народъ и нынѣ распѣваетъ пѣсни, отчасти имъ самимъ сложенныя. Пушкинъ называетъ его „свирѣпнымъ,“ но этотъ свирѣпый предводитель не менѣе свирѣпныхъ шаекъ мстил за свой обезземеленный народъ, за своего отца Юлая, у котораго Твердышевъ въ 1755 г. отнялъ землю подъ свой Симскій заводъ. Для умиротворенія края и усиленія въ немъ правительственной власти явилась необходимость въ большомъ сплоченіи Башкиріи съ остальнымъ государствомъ. Уже въ 1754 г. съ Б.—былъ снятъ ясакъ и распространена на нихъ обязательная покупка казенной соли по 35 коп. за пудъ, чѣмъ они были сравнены съ другими приволжскими ино-

родцами. Въ 1789 г. Б. — дозволено было по желанію вступать въ податное состояніе съ платою 80 к. съ души. Наконецъ, въ 1798 г. сформировано изъ нихъ въ губерніяхъ Оренбургской, Самарской, Уфимской, Вятской и Пермской иррегулярное войско, раздѣленное на 12 кантоновъ, которые въ свою очередь дѣлялись на отдѣленія и команды независимо отъ дѣленія на волости. Все войско состояло подъ главнымъ начальствомъ командира отдѣльнаго Оренбургскаго корпуса, жительствовавшаго въ Оренбургѣ, гдѣ при немъ находилось войсковое правленіе или канцелярія. Кантонами управляли чиновники изъ Б., — которые въ своемъ званіи утверждались корпуснымъ командиромъ; изъ нихъ многіе дослуживались до штабъ-офицерскихъ чиновъ. Во главѣ отдѣленія и волостей стояли юртовые старшины, принадлежавшіе къ класснымъ и за-урядъ казачьимъ чиновникамъ; въ послѣдніе чины Б. — производились корпуснымъ командиромъ. Всѣ эти чины выходили изъ Б. — и жили среди вѣреннаго имъ народа. Сверхъ того по дѣламъ слѣдственнымъ при двухъ, а иногда и при одномъ кантонѣ имѣлись стряпчіе, большею частью изъ гражданскихъ чиновниковъ; при нѣкоторыхъ кантонахъ состояли еще особые попечилы изъ штабъ-офицеровъ. Главная обязанность башкирскаго войска заключалась въ содержаніи кордоновъ по Оренбургской линіи. Во все время нахождения на этой срочной службѣ, Б. — содержали себя на своемъ коштѣ, получая изъ казны на человѣка жалованья только по 1 руб. асс. въ мѣсяцъ. Кромѣ того, по мѣрѣ надобности, изъ башкирскаго войска формировались пятисотенные полки на правахъ казачьихъ, которые до выстуленія изъ сборнаго тракта за 100 верстъ содержали себя на собственномъ коштѣ, а потомъ продовольствовались отъ казны по старому гусарскому положенію. При каждомъ полкѣ находилось духовное лицо мулла съ служителемъ азанчіемъ, положенное число изъ башкирскихъ заурядъ-офицеровъ и урядниковъ съ особо назначеннымъ полковымъ командиромъ или походнымъ старшиной, подъ общимъ начальствомъ армейскихъ штабъ или оберъ-офицеровъ. Такихъ полковъ въ Отечественную войну сформировано было до 30. Единобразная обмундировка Б. — первоначально носила характеръ національный и состояла главнымъ образомъ изъ кафтана синяго или бѣлаго сукна, такихъ-же шальваръ съ краснымъ кантомъ и остроконечной войлочной шапки бѣлаго цвѣта, но въ 1850 г. введена была у нихъ обмундировка совсѣмъ казачья. Вооруженіе Б. — состояло изъ пары пистолетовъ, ружья, ники, сабли, лука (сайдакъ) и колчана со стрѣлами, которыми они мастерски стрѣляли на большое пространство въ цѣль и притомъ съ такою силою, что стрѣла на 15 саж. могла пронзить насквозь не толь-

ко человѣка, но и лошадь. Французы, испытавшіе на себѣ въ войнахъ съ Россіей, особенно въ 1812 г., губительное дѣйствіе этихъ стрѣлъ, прозвали Б.—сѣверными амурами. Въ 1814 г., Б.—вмѣстѣ съ казаками поили своихъ лошадей въ Сенѣ. Вскорѣ къ башкирскому войску были присоединены и мещеряки, которые до того составляли особое войско, раздѣленное на 4 кантона. Къ образовавшемуся такимъ образомъ башкиро-мещерякскому войску въ 1855 г. присоединены были тептяри и бобыли, проживавшіе въ губерніяхъ Оренбургской, Самарской, Пермской и Вятской и въ томъ-же 1855 г. повелѣно было башкиро-мещерякское войско впредь именовать башкирскимъ войскомъ и только въ случаяхъ, гдѣ представится надобность отличать происхожденіе людей, войско составляющихъ, называть ихъ башкирами изъ мещеряковъ, тептярей или бобылей. Съ тѣхъ поръ подъ именемъ Б.—извѣстны въ нашемъ законодательномъ языкѣ не одни только собственно башкиры, но мещеряки, тептяри и бобыли. Въ 1863 г. инородцы, составлявшіе башкирское войско, уравнины были въ гражданскихъ правахъ съ прочими сельскими обывателями и общественное управленіе ихъ повелѣно было организовать на общихъ началахъ съ изъятіями, указанными въ Высочайше утвержденномъ положеніи о башкирахъ 14 Мая 1863 г. Для наблюденія за общественнымъ ихъ управленіемъ въ хозяйственно-распорядительномъ отношеніи, тогда-же образовано было въ вѣдѣніи военнаго министерства и подъ непосредственнымъ руководствомъ Оренбургскаго и Самарскаго генерала-губернатора особое управленіе башкирами. Это особое управленіе состояло изъ 11 кантонныхъ управленій и общаго управленія башкирами. Во главѣ кантоннаго управленія стоялъ кантонный начальникъ, при немъ помощники и канцелярія. Наконецъ, въ 1865 году Б.—окончательно переданы были изъ военнаго въ гражданское вѣдомство, особое управленіе Б.—упразднено и общимъ губернскимъ и уѣзднымъ учрежденіямъ повелѣно было руководствоваться относительно Б.—положеніями 19 февр. 1861 г. и 14 мая 1863 г. Въ настоящее время дѣйствующія о Б.—узаконенія собраны въ Положеніи о башкирахъ, вошедшее въ составъ особаго приложения къ IX т. Св. Заб. изд. 1876 г. По этому положенію Б.—въ правахъ и обязанностяхъ не отличаются отъ прочаго сельскаго населенія имперіи. По дѣламъ хозяйственнымъ Б.—составляютъ сельскія общества, которыя общественною землею владѣютъ на началахъ общинныхъ, а для ближайшаго управленія и суда соединяются въ волости (юрты). Сельское общественное управленіе состоитъ изъ сельскаго схода и сельскаго старосты, а волостное (юртовое) управленіе изъ волостного (юртового) схода,

волостного (юртового) старшины съ волостнымъ правленіемъ и волостного суда. Волостное правленіе образуютъ: волостной старшина, сельскіе старосты и сборщики податей тѣхъ сельскихъ обществъ, въ которыхъ они имѣются. Въ порядкѣ наслѣдованія имуществомъ и въ дѣлахъ, касающихся опеки Б., — предоставлено руководствоваться своими обычаями. При введеніи всеобщей воинской повинности (1874 г.) она была распространена и на башкиръ, при чемъ былъ упраздненъ особый сборъ въ 60 коп. съ души, установленный съ нихъ Положеніемъ 17 мая 1863 г. Новобранцы, ежегодно поступающіе къ призыву изъ Б. — распределяются по частямъ войскъ на общемъ основаніи, но тѣмъ изъ башкиръ Оренбургской губерніи, которые сохранили еще способность къ кавалерійской службѣ, предоставлено было, по желанію, отбывать службу на своемъ конѣ и со своимъ конскимъ уборомъ при особомъ кадрѣ, который подъ названіемъ Башкирскаго дивизиона, сформированъ былъ въ предѣлахъ Оренбургской губ. Въ 1878 г. дивизионъ этотъ былъ переформированъ въ Башкирскій конный полкъ, который составлялъ самостоятельную часть на правахъ дивизиіи и долженъ былъ служить кадромъ для формированія въ военное время башкирскихъ конныхъ частей. Но 13 Іюля 1882 г. Высочайше повелѣно было: 1) Б. — конный полкъ упразднить, замѣнивъ оный формированіемъ въ военное время Башкирской милиціи. 2) Всѣхъ новобранцевъ, ежегодно поступающихъ къ призыву изъ Б. — Оренбургской губ. назначить на общемъ основаніи; въ случаѣ же войны, съ объявленіемъ мобилизаціи, запасныхъ чиновъ башкирскихъ родовъ Оренбургской губ., служившихъ въ частяхъ кавалеріи, обращать на формирование конномиліціонныхъ сотенъ и полковъ. Черезъ всю исторію Б. — красною нитью проходятъ земельныя неурядицы, которыя лежали въ основѣ ихъ бунтовъ (особенно послѣднихъ), а въ настоящее время служатъ главною причиною ихъ бѣдственнаго экономическаго состоянія. Башкирія, эта обширная и привольная страна, которая издавна привлекала многочисленныхъ выходцевъ финскаго и татарскаго племени и также русскихъ сходцевъ, никогда не была раздѣлена, ни размежевана. Имѣя землю въ изобиліи (еще въ первой половинѣ текущаго столѣтія Б. — владѣли свыше 11<sup>1</sup>/<sub>2</sub> милл. дес. земли), Б. — еще съ XVI столѣт. принимали къ себѣ поселенцевъ, мещеряковъ, тептярей, бобылей и др., которые сошлись на ихъ земляхъ и платили Б. — вотчинникамъ оброкъ. Вскорѣ поземельныя отношенія Б. — крайне запутались, особенно послѣ указовъ 1736 г. и послѣдующихъ годовъ, когда Б. — за мятежи были лишены своихъ земель — въ пользу пребывавшихъ вѣрными — мещеряковъ, потомъ снова ими надѣлены, потомъ опять утратили



часть ихъ. Въ тоѣ время усилилась и русская колонизація. Указъ 11 февр. 1736 г., разрѣшившій русскимъ покупать и арендовать у Б.—земли, привлекъ сюда много государственныхъ крестьянъ, а также помѣщиковъ, которые переселялись вмѣстѣ со своими крѣпостными. Всѣ эти поселенцы заключали съ Б.—договоры, образовали значительныя поселенія и составили отдѣльныя общества, покупали и кортомили землю и заводы, которые основались во множествѣ. При продажѣ земель, границы ихъ отдѣлялись урочищами, а сколько въ тѣхъ границахъ заключалось десятинъ Б.,—и сами не знали, отъ того десятки и сотни тысячъ десятинъ продавались за безцѣнокъ. Такъ, въ концѣ прошлаго столѣтія, Бѣлорѣцкій заводъ купилъ 300000 дес. строевого лѣса за 300 руб., а Авзяно-Петровскій и Кагинскій заводы окортомили у Б.—на вѣчныя времена 180000 дес. лѣсу за 20 руб. въ годъ. Понятно, что вслѣдъ за такими сдѣлками, возникали жалобы, протесты. Правительство старалось помочь злу и въ 1818 году запретило продажу башкирскихъ земель, но такая мѣра не могла, конечно, упорядочить земельныхъ отношеній Б.—и ихъ припущенниковъ (такъ были названы всякаго рода поселенцы на башкирскихъ земляхъ). Чтобы утвердить земельныя права Б.—и положить конецъ неурядицѣ, изданъ былъ законъ 10 апрѣля 1832 г., которымъ Б.—признаны были владѣльцами всѣхъ тѣхъ земель „кои нынѣ имъ безспорно принадлежать“ и предписано было приступить къ отмежеванію припущенниковъ на слѣдующихъ основаніяхъ: менчеряки, тептяри и бобыли, какъ занимающіеся болѣе скотоводствомъ и несущіе казацкую службу (отсюда наименованіе ихъ: припущенники военнаго вѣдомства) должны были быть удовлетворены 30 дес., а татары,—крестьяне казенные, удѣльные и проч. (припущенники гражданскаго вѣдомства) 15 дес., если, впрочемъ, за таковой нарѣзкой и для самихъ Б.—останется не менѣе 40 дес. на душу. Этимъ-же закономъ 1832 г. вновь разрѣшена продажа Б.—земель, но съ тѣмъ чтобы у нихъ самихъ оставалось отъ 40 до 60 дес. на душу, разрѣшена была и отдача земель въ кортому, но не долѣе чѣмъ на 12 лѣтъ. Размежеваніе башкирскихъ дачъ было возложено на казенныя палаты, но уже въ 1834 г. образована была для этого спеціальная башкирская коммисія, которая состояла при оренбургскомъ военномъ губернаторѣ и дѣятельность которой дала результаты самыя ничтожныя. Въ 1869 г. она была упразднена и дѣла ея переданы въ губернскія по крестьянскимъ дѣламъ присутствія, при которыхъ имѣются спеціальныя для этого члены. Для руководства имъ изданы утвержденныя 10 февраля 1869 г. особыя правила о надѣлѣ припущенниковъ въ башкирскихъ вотчинныхъ земляхъ (при-

лож. къ ст 15 Положеніе о В.—). Тогда-то началась „Эпопея хищеній“, „башкирскихъ“ земель, которыя заставили правительство назначить, въ 1881 г. сенаторскую ревизію въ Уфимскую и Оренбургскую губерніи, а затѣмъ и принять мѣры къ искорененію зла. Чтобъ выяснитъ характеръ и механизмъ этихъ хищеній, необходимо остановиться на современномъ поземельномъ устройствѣ В.— по правиламъ 1869 г. На основаніи этихъ правилъ, всѣ дачи, принадлежавшія обществамъ башкиръ-вотчинниковъ, раздѣлены на многоземельныя и малоземельныя. Къ первымъ отнесены такія дачи, въ которыхъ, за отнесеніемъ на каждую душу (по 7 ревизіи) вотчинниковъ по 40 десят., можетъ быть отрѣзано припущенникамъ по 30 десят. на каждую душу по той-же ревизіи. Дачи., неудовлетворяющія этимъ условіямъ, отнесены къ малоземельнымъ. Распредѣленіе земли между вотчинниками и припущенниками должно было производиться такимъ порядкомъ: въ много-земельныхъ дачахъ — прежде всего отрѣзывалось по 40 дес. на душу вотчинниковъ (по 8 ревизіи) и, если по раздѣленіи общаго количества отрѣзанныхъ десятинъ на число душъ по 10 ревизіи, на каждую душу приходилось менѣе 15 дес., то прирѣзывалось недостающее до этого размѣра количество по числу душъ 10 ревизіи. Потомъ припущенникамъ, по числу душъ поселившихся до 1837 г., отрѣзывалось по 30 дес. на душу, и изъ нихъ 15 дес. поступили въ надѣль, а 15 дес. отчислялись въ запасъ. Остающееся за приведеннымъ расчетомъ количество земли поступаетъ въ собственность В.—вотчинниковъ, которые свои земли могутъ продавать, но съ тѣмъ, чтобы и по продажѣ на каждую душу оставалось не менѣе 15 дес. удобной земли. Въ малоземельныхъ дачахъ земля дѣлилась, согласно указанной выше размѣру, пропорціонально между вотчинниками и припущенниками, причѣмъ если за надѣломъ припущенниковъ по 15 дес. на душу оставалась еще земля, то она также поступала въ запасъ. Такимъ образомъ, помимо земли, поступавшей въ надѣль, получились два разряда земель: 1) свободныя вотчинныя земли, которыя В.—вотчинники могли продавать на основаніи приговоровъ, сельскихъ сходовъ. и 2) земли запасныя. Эти запасныя земли поступали въ распоряженіе (но не въ собственность) министерства государственныхъ имуществъ съ тѣмъ, чтобы они употреблялись исключительно для надѣленія тѣхъ изъ припущенниковъ, которые на обитаемыхъ ими дачахъ (малоземельныхъ) не могутъ быть надѣлены количествомъ земли въ указанномъ выше размѣрѣ и желаютъ переселиться на запасныя участки (такимъ переселенцамъ полагается даже пособіе казны.) Такимъ образомъ, эти запасныя земли составляютъ какъ бы собственность всего сословія при-

пущенниковъ и являются фондомъ для обезпеченія ихъ землею. Но фактически земли эти одно время получили другое назначеніе, несогласное съ закономъ. Чтобы оживить Оренбургскій край и усилить въ немъ русск. элементъ, изданы были 4 іюня 1871 г. правила для продажи казенныхъ земель безъ торговъ и на условіяхъ крайне льготныхъ тѣмъ изъ должностныхъ лицъ, которыя пожелаютъ водвориться въ краѣ. Для этой цѣли изъ свободныхъ казенныхъ земель образуются участки трехъ видовъ, отъ 150 до 500 десятинъ, которые имѣютъ быть продаваемы отставнымъ чиновникамъ а служащимъ — участки отъ 500 до 1000 и отъ 1000 до 2000 дес. Участки послѣдняго размѣра предназначались лицамъ болѣе заслуженнымъ и отъ водворенія которыхъ ожидалось въ краѣ наиболѣе пользы. Но на самомъ дѣлѣ продавались на этихъ условіяхъ не одни только земли казенныя, но и запасныя башкирскія, которыя никогда не составляли собственности казны, и притомъ продавались не указанными въ законѣ участками, а участками значительно большихъ размѣровъ. Участки получали всѣ безъ изъятія должностныя лица края, начиная съ губернаторовъ и кончая повивальной бабкой, и кромѣ того лица, никакого отношенія къ краю не имѣвшія. Чтобы судить о выгодности этого рода операціи, достаточно сказать, что банки выдавали подъ купленные у казны участки ссуды въ 10 разъ превышавшія тѣ суммы, за которыя они пріобрѣтались у казны, да пріобрѣтались еще съ разсрочкою платежа на 37 лѣтъ. Въ короткое время съ 1876 г. по 1880 г. расхищены были этимъ путемъ всѣ безъ изъятія запасныя земли Оренбургской губ., въ количествѣ свыше 18000 десятинъ, и значительная часть запасныхъ земель Уфимской губ., въ количествѣ свыше 360000 десят. Столь сильныя злоупотребленія не могли не обратить на себя вниманія высшаго правительства, и 30 Марта 1881 г. графъ Игнатьевъ, немедленно по вступленіи своемъ въ управленіе министерствомъ внутреннихъ дѣлъ, испросилъ по всеподданнѣйшему докладу пріостановленіе правилъ 4 Іюня 1871 г. Одновременно съ расхищеніемъ запасныхъ земель, долженствующихъ служить къ обезпеченію припущенниковъ, обезземеливались и В. — вотчинники. У нихъ земли по прежнему покупались урочищами, благодаря чему сотни, тысячи и десятки тысячъ десятинъ земли, луговъ., строеваго лѣса, лучшихъ пристаней на рѣкахъ Бѣлой, Уфѣ, Симѣ, Инзери отходили въ собственность пріобрѣтателей безданно — безпошлинно. Пріобрѣтатель торгуетъ, напр. 5000 дес., описывая границы урочищами; башкиры, незнакомые съ русск. десятиной, и продаютъ 5000 десят. въ указанныхъ границахъ, а въ купчей, по обыкновенію, пишется, не оставляя ничего за собою, а между

тѣмъ урочищи эти обнимають не 5000, а 10000 дес. Благодаря этому десятина богатѣйшей земли обходилась пріобрѣтателю въ 16 и даже въ 8 коп., и такихъ десятинъ въ 10-лѣтіе съ 1869 по 1878 г. продано было въ Уфимской и Оренбургской (отчасти и въ Самарской) губ. свыше миліона. Чтобы судить о томъ, какъ подобное расхищеніе должно было отразиться на экономическомъ благосостояніи Б.,—необходимо имѣть въ виду, что тѣ 15 десят. душеваго надѣла, которыя обязательно оставались у Б. — и которыхъ достаточно для обезпеченія русскаго крестьянина, не могутъ обезпечить Б.—неспособнаго еще къ сколько нибудь интенсивной обработкѣ земли. Конечно, это обезземеливаніе Б.,—путемъ якобы добровольныхъ и сознательныхъ сдѣлокъ, никогда не приняло-бы такихъ обширныхъ размѣровъ, если бы ему не содѣйствовали тѣ самые чиновники, на которыхъ лежала прямая обязанность охранять Б.—ихъ интересы и которые, по закону 1869 г. обязаны были слѣдить за правильностью составленія приговоровъ. Безъ ихъ содѣйствія никогда не могли бы совершаться и купчія крѣпости, которыя часто сопровождались угрозами, вымогательствами и принужденіями къ составленію фальшивыхъ приговоровъ. Эти злоупотребленія вызвали Высочайшее повелѣніе 9 Мая 1878 г. о пересмотрѣ Оренбургскимъ генераль-губернаторомъ крѣпостныхъ сдѣлокъ съ правомъ уничтожать тѣ изъ нихъ, которыя будутъ признаны неправильными. Кромѣ того, законъ 9 Мая 1878 г. установилъ, что въ Уфимской и Оренбургской губ. продажа башкирскихъ земель допускается лишь въ дачахъ, окончательно размежеванныхъ съ припущенниками. Въ то же время, въ видѣ опыта на 5 лѣтъ, установлены были слѣдующія правила: приговора о продажѣ земли по прежнему, представляются въ губернское по крестьянскимъ дѣламъ присутствіе, которое убѣдившись въ правильности ихъ составленія назначаетъ публичные торги; земля, поступающая на продажу съ публичныхъ торговъ, разбивается на возможно дробные участки, изъ коихъ каждый назначается въ продажу отдѣльно. Наконецъ, Высочайше утвержденнымъ 15 Іюня 1882 г. мнѣніемъ государственнаго совѣта установлено, что свободныя земли Б.—вотчинниковъ могутъ быть продаваемы только въ казну или крестьянскимъ обществамъ, по непосредственному соглашенію продавцевъ съ покупателями, безъ производства публичныхъ торговъ, но съ соблюденіемъ постановленій закона 9 Мая 1878 г., опредѣляющихъ условія, при которыхъ Б.—вотчинники имѣютъ право продавать свои земли, а равно порядокъ составленія приговоровъ о такихъ продажахъ и повѣрки этихъ приговоровъ черезъ Губернское по крестьянскимъ дѣламъ Присутствіе, на которое возложено и

наблюденіе за точнымъ исполненіемъ сего закона.—Въ настоящее время собственно башкиры, въ числѣ 575000 живутъ, между 50—57° сѣв. шир. и 70—82° вост. долг. въ губерніяхъ Оренбургской и Уфимской повсемѣстно и въ уѣздахъ: Бугульминскомъ и Бузулукскомъ Самарской губ., Шадринскомъ, Екатеринбургскомъ, Красноуфимскомъ, Пермскомъ и Осинскомъ Пермской губ., Глазовскомъ и Сарапульскомъ Вятской губ. Между ними слѣдуетъ различать два типа. Одинъ болѣе распространенный это—типъ калмыцкаго и монгольскаго характера, типъ степнаго башкира съ широкимъ, плоскимъ лицомъ, широкимъ прямымъ или вдавленнымъ у корня носомъ, выдающимся впередъ подбородкомъ, большой головой, средняго роста;—а другой, приближающийся по очертанію лица болѣе къ кавказскому типу, свойственный многимъ средне-азіатскимъ народамъ, горбоносый, съ длиннымъ лицомъ, овальнымъ выпуклымъ профилемъ, высокаго роста;—это типъ лѣснаго башкира гористой, лѣсистой мѣстности, на верховьяхъ рѣки Бѣлой. Этому различію въ анатомическомъ типѣ соотвѣтствуетъ и различіе въ складѣ характера степнаго и лѣснаго Б.—Послѣдній болѣе смѣлый, вспыльчивъ, болѣе гордаго и независимаго характера. Вообще же по очертанію лица Б. не представляютъ рѣзкаго отличія отъ татарскаго племени. Они смуглы, уши у нихъ большія, оттопырившіяся, лобъ узкій, прямой, волосы на головѣ густые, черноватые и только рѣдко можно встрѣтить между ними лицъ съ русыми или рыжими волосами,—волосы на бородѣ и губахъ рѣдкіе, а на щекахъ (бакенбарды) у весьма многихъ и вовсе нѣтъ. Глаза у большинства Б. нельзя назвать узкими или малыми; глаза съ узкой глазной расщелиной, равно какъ косые—съ приподнятымъ наружнымъ угломъ, какъ у калмыковъ, встрѣчаются, но не часто, и у женщинъ чаще, чѣмъ у мужчинъ. Ростъ у степныхъ Б. въ среднемъ равенъ 166 см., слѣдовательно обыкновенный средній, но они значительно выше народовъ финскаго племени, напр. вотяковъ (162), вогуловъ (154). Размѣры черепа очень значительны: горизонтальная окружность головы—это наиболѣе вѣрное выраженіе величины черепа—равна 565 мм., длина черепа—186 мм., а ширина—152 мм. По строенію черепа Б. относятся къ категоріи такъ называемыхъ брахицефаловъ (короткоголовыхъ). Этой значительной степенью брахицефаліи, а также преобладающимъ развитіемъ въ ширину, вертикально спускающимся затылкомъ (по Вэру это характеристическій признакъ калмыцкихъ череповъ), весьма большою вмѣстимостью (1820 куб. сантим.), сравнительно большими размѣрами—башкирскіе черепа рѣзко отличаются отъ финскихъ (вогульскихъ, черемисскихъ) череповъ, такъ что не смотря

на нѣкоторую незаконченность изслѣдованій въ этомъ направленіи, можно и на основаніи имѣющихся уже данныхъ сдѣлать заключеніе о близости Б. съ татарами. Б. худощавы, тѣлосложенія не очень крѣпкаго, но тѣмъ не менѣе они довольно сильны и способны переносить большіе труды и лишения. Организмъ ихъ гораздо болѣе закаленъ противъ всѣхъ стихійныхъ невзгодъ, нежели организмъ другихъ инородцевъ и русскихъ, привыкшихъ къ большимъ жизненнымъ удобствамъ и, такъ сказать, болѣе изнѣженныхъ. Б. не знаютъ, что такое простуда или неудобоваримая пища. Если же между ними свирѣбствуютъ нѣрѣдко эпидемическія болѣзни (голодный тифъ), если, напр., возвратная горячка 1865 г. унесла въ нѣкоторыхъ селеніяхъ отъ 26 до 44<sup>0</sup>/о всего поселенія, то это находитъ себѣ объясненіе не въ слабости ихъ организма, а въ нищетѣ и крайне тяжелой жизненной обстановкѣ вообще. Одно время утверждали, что между Б. сильно развитъ сифилисъ, и для противодѣйствія ему въ Оренбургѣ содержался даже спеціальнѣйшій врачебный персоналъ; но врачи, путешествовавшіе по Башкиріи и интересовавшіеся этимъ вопросомъ, единогласно отвергаютъ распространеніе этой болѣзни между Б. — Вообще господствующихъ болѣзней между ними незамѣтно и здоровье у Б. — можно считать очень хорошимъ. Органы чувствъ у Б. — развиты до замѣчательной тонкости. Ночью и днемъ они въ состояніи различать предметы на недосягаемомъ для насъ разстояніи, равно какъ уловить звуки, не долетающіе до слуха европейца. Нравственныя качества Б. — характеризуются такъ: они подозрительны, скрытны, легковѣрны, хитры, мстительны, склонны къ воровству, лѣни, праздности, любятъ заводить тяжбы съ сосѣдями. (Списки населенныхъ мѣстъ рос. имп. XXVIII Оренбургской губ. Спб. 1871 г. стр. 87). Эта характеристика страдаетъ излишнею придирчивостью: дѣйствительно Б. — подозрительны, скрытны, склонны къ лѣни и праздности; все это легко объясняется ихъ слабымъ гражданскимъ развитіемъ и отношеніями къ остальному населенію: и прежде, и до сихъ поръ башкиръ эксплуатировали со всѣхъ сторонъ, какъ неразумныхъ дѣтей. Но отнюдь нельзя сказать, чтобы они были мстительны и склонны къ воровству. Многіе находила ихъ до наивности добрыми, очень услужливыми, переносливыми въ обидахъ и оскорбленіяхъ. Вообще же, при несомнѣнномъ юморѣ, отвагѣ и юркости въ движеніяхъ этотъ народъ забитый и робкій, особенно въ голодное и зимнее время, и можно только удивляться, какъ быстро они подъ вліяніемъ вынесенныхъ ими разныхъ невзгодъ, утратили всѣ черты свободнаго племени. При взглядѣ на нынѣшнихъ Б., — недавнія сказанія про ихъ силу и воинственный духъ кажутся почти невѣроятными.

Черезъ 100 съ лишнимъ лѣтъ нельзя узнать этого буйнаго и отважнаго народа. Полугодные, едва перебивающіеся изо дня въ день, забитые и запуганные, Б.—въ настоящее время представляютъ только тѣнь своего прежняго облика. Объ умственныхъ качествахъ Б.—судить довольно трудно, потому что сфера ихъ дѣятельности не такова, чтобы дать возможность проявиться этимъ качествамъ во всей ихъ природной силѣ. На работѣ хотя они и не споры, но трудолюбивы, предусмотрительны, находчивы, а главное — аккуратны. Вообще умъ ихъ отличается живостію и подвижностью, какъ и весь характеръ; оттого они чувствуютъ большую склонность къ такого рода занятіямъ, гдѣ требуется не одна механическая привычка и рутиня, а разнообразіе пріемовъ и личное соображеніе. Образование у Б.—чрезвычайно распространено, что заслуживаетъ особеннаго вниманія, если вспомнить бѣдственное экономическое положеніе этого народа. Разоренные, почти полудикіе, Б.—оказываются грамотнѣе многихъ русскихъ мужиковъ, такъ какъ большинство изъ нихъ умѣетъ читать и писать, но только по татарски. Этимъ они обязаны мусульманскому духовенству, которое чрезвычайно ревностно относится къ дѣлу; нѣтъ мечети, гдѣ-бы муллы не учили не только дѣтей, но и взрослыхъ. А мечетей у нихъ оказывается гораздо болѣе, нежели у православныхъ церквей. Наприм., въ 11 губерніяхъ Казанскаго учебнаго округа въ 70 годахъ одинъ православный храмъ приходился на 1995 православныхъ, тогда какъ одна мечеть — на 633 мусульманина. Кроме того, при нашихъ церквахъ школа составляла до новаго времени рѣдкость, а у магометанъ она не только существуетъ при каждой мечети, но сверхъ того множество школъ устроено и отдѣльно отъ нихъ. Но образованіе у Б.—носитъ чисто религіозный характеръ, и татарскія школы скорѣе приносили вредъ населенію, чѣмъ пользу, фанатизируя народъ и отвращая его отъ стремленій истинной цивилизаціи. Христіанство-же у Б. хоть и распространяется, но крайне медленно; крещенные между ними насчитываются лишь сотнями. Въ тоже время замѣчается, что въ послѣднее полустолѣтіе Б.—становятся рачительнѣе къ мусульманству, особенно въ селеніяхъ пригородныхъ. Это указываетъ на энергическую дѣятельность ихъ духовенства. Духовенство Б.—подчинено Оренбургскому муфтію, жительствующему въ г. Уфѣ, и состоящему при немъ духовному собранію. Духовные чины, называемые ахунами, муллами и азанчами, назначаются муфтіемъ по испытаніи ихъ въ духовномъ собраніи и утверждаются губернскимъ правленіемъ. Определеннаго жалованія башкирское духовенство не получаетъ, а средства къ существованію доставляетъ ему плата за исполне-

не требъ и обученіе юношества.—Женщины у В.—по очертанію лица не отличаются отъ мужчинъ. Онѣ малорослы и, при весьма равномъ наступленіи половой зрѣлости, малоплодовиты: среднимъ числомъ за всю жизнь башкирка имѣетъ 8,8 дѣтей. Между ними встрѣчаются и весьма миловидныя. Вообще относительно красоты башкиръ существуетъ предубѣжденіе, а между тѣмъ выраженіе лица у нихъ не только не безобразно, но нерѣдко даже красиво. На женщинахъ у В.—лежитъ большая часть домашнихъ работъ; онѣ портняжатъ, сапожничаютъ, кожевничаютъ и валяютъ войлоки. Замужъ башкирки выходятъ очень рано, о соответствіи между возрастомъ супруговъ заботятся мало. Дочь въ семьѣ составляетъ весьма доходную статью, такъ какъ при выходѣ замужъ женихъ уплачиваетъ отцу невесты калымъ (выкупъ). До полной уплаты калыма невеста живетъ въ домѣ своихъ родителей, гдѣ женихъ пользуется всѣми правами мужа, и, по уплатѣ всего калыма, беретъ ее отъ родителей иногда съ однимъ или двумя дѣтьми. Какъ и у всѣхъ магометанскихъ народовъ, у В.—допускается многоженство. Въ прежнее время достаточные В.—имѣли до 4 женъ, а бѣдные по одной и по двѣ. Но духовенство стремится къ ограниченію многоженства, такъ какъ оно ложится тяжелымъ бременемъ на бюджетъ семьи, а главное порождаетъ безконечныя тяжбы, весьма обременительныя для духовнаго собранія. Поэтому Муфтіи Тархаль Габуль-Валии Сулеймановъ († 1864) издалъ строгія предписанія о томъ, чтобы муллы не дозволяли магометанину брать вторую жену безъ удостовѣренія отъ общества о достаточности его средствъ къ содержанію второй жены. Это распоряженіе муфтія, основанное на коранѣ, привело къ сильному ограниченію многоженства и у достаточныхъ В.—Вмѣсто платежа калыма они заключаютъ съ отцами невестъ своихъ условія о томъ, что они не возьмутъ второй жены, и за это получаютъ за невестою даже приданое. Образъ жизни В.—по официальнымъ свѣдѣніямъ—кочевой или полукочевой. Это опредѣленіе не точно. Всѣ В.—имѣютъ дома, живутъ въ деревняхъ, пользуются опредѣленными земельными надѣлами, на которыхъ занимаются хлѣбопашествомъ или др. промыслами и ремеслами, и въ этомъ отношеніи отличаются отъ крестьянъ или др. осѣдлыхъ инородцевъ развѣ только степенью своего благосостоянія. Одно, что могло бы дать поводъ къ закрѣпленію за В.—названія полукочеваго племени, это обычай съ наступленіемъ весны переселяться на тагъ называемые коши, т. е. въ войлочные кибитки, которыя они, въ видѣ лагерь, разбиваютъ на своихъ поляхъ или лугахъ. Въ мѣстахъ безлѣсныхъ эти лѣтнія помѣщенія дѣлаются изъ деревянныхъ рѣшетокъ въ 2 аршина вышиною, обтянутыхъ кругомъ



войлокомъ, а на нихъ ставятъ другіе сводомъ, вкладывая ихъ на верху въ деревянный кругъ, который не закрывается кошмоу, а образуетъ отверстіе, служащее трубой для дыма отъ очага, вырытаго по срединѣ коша. Впрочемъ, такая войлочная палатка есть лишь достояніе богатыхъ, средняго-же состоянія люди живутъ въ аласыкахъ (родъ лубочнаго шалаша) или же въ простыхъ шалашахъ, сдѣланныхъ изъ прутьевъ и покрытыхъ кошмами. Въ мѣстахъ-же, изобилующихъ лѣсомъ, лѣтнія помѣщенія состоятъ изъ деревянныхъ избушекъ или берестяныхъ шатровъ, остающихся всегда на одномъ и томъ же мѣстѣ. Впрочемъ, эти лѣтнія переселенія существуютъ даже не у всѣхъ Б.,—а много, если у половины, именно тамъ, гдѣ осталось еще очень много луговъ и гдѣ эти луга расположены далеко отъ деревни, а у населенія имѣется еще скотъ. И въ этомъ случаѣ, такъ назыв. перекочевка, не служитъ проявленіемъ прежнихъ кочевыхъ привычекъ, а просто обуславливается хозяйственными соображеніями и удобствами. — Въ многоземельныхъ мѣстностяхъ не только Б.,—но и русск. крестьяне не рѣдко переселяются на отдаленныя поля и покосы и живутъ тамъ съ дѣтьми и скотомъ по цѣлымъ недѣлямъ въ особо устроенныхъ избушкахъ. Это совершенно понятно, потому-что крестьянину и Б.,—не удобно и не выгодно каждый день возвращаться въ деревню съ отдаленнаго поля, —и съ кочевымъ и полукочевымъ состояніемъ это ничего общаго не имѣетъ. Б.,—живя въ своихъ лѣтнихъ палаткахъ и избушкахъ, занимаются сѣнокосомъ, гонкой дегтя и смолы, рубкой дровъ, смотря по мѣстности. Здѣсь-же, по близости, у нихъ пасется скотъ. Скотъ у Б.—составляетъ ихъ главное богатство, но бунты прошлаго столѣтія и послѣдовавшія за ними аграрныя неурядицы совершенно ихъ раззорили, и въ настоящее время у очень многихъ Б.—не только нѣтъ табуновъ, которыми они нѣкогда такъ сильно славились, но нѣтъ даже и одной лошади, безъ которой не обходится въ краѣ даже самый бѣдный крестьянинъ. Лошади же у Б.—особой породы: онѣ мелкаго роста и некрасивой масти, но за то крѣпки и быстры; особенно хороши бывають у нихъ иноходцы, съ которыми не могутъ соперничать многіе скакуны. Кроме лошадей и рогатаго скота у Б.—водятся верблюды, главнымъ образомъ у тѣхъ изъ нихъ, которые живутъ по рѣкамъ Сакмарѣ, Демѣ, Бѣлой, Исети, и Узеню. Верблюды эти той-же породы, что и у киргизъ-кайсаковъ; шерсти они желто-бурой или бѣлой; двугорбые и изрѣдка одnogорбые; послѣдніе превосходятъ первыхъ по силѣ и крѣпости и цѣнятся дороже. Верблюдами Б.—пользуются какъ для перевозки вьюковъ, такъ и для упряжи. Особаго ухода башкирскій скотъ не требуетъ: не только лѣтомъ, но и зимою онъ

большей частью довольствуется подножнымъ кормомъ, что назыв., тебеневкою одни лишь верблюды доставляютъ своимъ хозяевамъ нѣкоторыя заботы, такъ какъ они съ трудомъ переносятъ холодъ. Кромѣ скотоводства и лѣсныхъ промысловъ, къ числу которыхъ слѣдуетъ отнести и бортничество, Б.—занимаются и земледѣліемъ. Даже отправляющіеся на кочевку обрабатываютъ ранней весной свои пашни. О способности Б.—къ землѣдѣлію свидѣтельствовалъ еще въ прошломъ столѣтіи академикъ Лепехинъ. Деревни Б.—по наружной архитектурѣ ничѣмъ не отличаются отъ русск. или татарск. деревень. Типъ избы тотъ же самый, равно какъ и расположеніе улицъ, но при всемъ томъ опытный глазъ съ перваго же раза отличить башкирскую деревню отъ русской, даже если не брать во вниманіе мечеть. Дома Б.—всюду носятъ отпечатокъ какой-то недоконченности или полуразрушенія; въ нихъ не видно той хозяйственной уютности и заботливости, какъ въ русскихъ домахъ. Это, съ одной стороны, объясняется бѣдностью, плохимъ хозяйствомъ, съ другой —нерадивостью, отсутствіемъ домовитости и той любви къ своему жилищу, съ которою обряжаетъ его русскій крестьянинъ. Внутреннее устройство домовъ тоже представляетъ нѣкоторыя особенности. Первое, что здѣсь бросается въ глаза,—это устройство печи или чувала, который напоминаетъ собою каминъ, съ прямой трубой и огромнымъ отверстіемъ для дровъ. Эти чувалы весьма часто служатъ причиною гибели дѣтей. При зимней стужѣ ребенокъ близко подходитъ къ большому огню, платье на немъ загорается, или же онъ просто падаетъ въ чуваль. Меблировку же избы составляютъ нары, расположенныя вокругъ стѣнъ и покрытыя войлоками; здѣсь у болѣе зажиточныхъ лежатъ перины и подушки. Если къ этому присоединить одинъ или нѣсколько сундуковъ, да самоваръ съ чайнымъ приборомъ, то получится все убранство зажиточной башкирской избы; у большинства же бѣдняковъ не только самовара, но вообще никакой домашней утвари нѣтъ. Въ чувалѣ находится котелъ, гдѣ готовятъ пищу, тутъ же и стирають бѣлье, если этимъ словомъ можно назвать грязныя и дырavyя тряпки. При употребленіи пищи Б.—не знаетъ ни ножей, ни вилокъ, которые замѣняются пальцами. При такомъ образѣ жизни нельзя, конечно, и думать о чистоплотности, тѣмъ болѣе, что употребленіе мыла и бани къ Б.—до сихъ поръ еще не привилось. Относительно башкирской пищи существуетъ много всякаго рода разсказовъ. Утверждаютъ, напр., будто Б.—ѣдятъ сырое конское мясо, даже полусгнившую падалъ, что они имѣють обычай класть это мясо подъ сѣдло, на спину лошади, и ѣдятъ на немъ, чтобы такимъ образомъ сдѣлать его удобосѣдаемымъ. Все это чистый вы-

мысль. Правда, пища В. — незатѣйлива, своеобразна, но это не пища дикаря. Они имѣютъ даже національную кухню, довольно разнообразную и, по ихъ понятіямъ, очень вкусную. Главнымъ питательнымъ матеріаломъ у нихъ служить конское и баранье мясо, затѣмъ молоко и его продукты, и наконецъ, разная крупа и мука. Изъ этихъ матеріаловъ у нихъ приготовляются: чуръ-пара — маленькіе пирожки съ изрубленнымъ мясомъ, сваренные въ водѣ или маслѣ; бишъ-бармакъ — вареное тѣсто съ мясомъ; крутъ — засушенный творогъ, родъ сыра; коймакъ — топленое молоко со сметаной; катыкъ — квашеное молоко; баламыкъ — отваръ мяса съ натертымъ крутомъ и мукой; бурмачъ — поджаренный ячмень, съ коноплянымъ сѣменемъ и коровьимъ масломъ; салмаъ — отварное тѣсто, кусочками, съ солью; юрѣ-родъ ячменной похлебки съ кислымъ молокомъ; болѣе тонкое кушанье — пловъ — варенный рисъ, перемѣшанный съ мелкими кусочками мяса и облитый масломъ или молокомъ. Изъ напитковъ они готовятъ кумысъ — кобылье заквашенное молоко, сохраняемое въ кожаныхъ бутылкахъ (турсуекъ); и айрянъ, для котораго употребляется козье и коровье молоко; первый изъ этихъ напитковъ служитъ превосходнымъ питательнымъ средствомъ и въ тоже время является напиткомъ опьяняющимъ, второй же замѣняетъ В. — квасъ. Надобно-же однако замѣтить, что перечисленные національныя кушанья появляются на столѣ только у болѣе зажиточныхъ В., — слѣдов. у очень немногихъ и очень рѣдко; большинство ихъ довольствуется крутомъ и салмой, а то просто ячменной или ржаной болтушкой, которую изъ экономіи употребляютъ въ весьма умеренномъ количествѣ, лишь бы только чуть — чуть утолить голодъ. Кумысъ же встрѣчается лишь изрѣдка, у самыхъ богатыхъ. Лѣтомъ еще, при подножномъ кормѣ скота, продовольствіе идетъ порядочно, но съ наступленіемъ зимы большинство В., — равно какъ и ихъ скотъ, начинаютъ голодать. Подъ конецъ зимы они бродятъ въ деревняхъ, какъ тѣни, изнуренные, апатичные, съ одной надеждою на близкое лѣто. Въ такомъ видѣ, съ полумертвымъ скотомъ, они выѣзжаютъ на кони при первомъ проблескѣ весны. Здѣсь они какъ бы просыпаются отъ летаргическаго сна, становятся веселѣе, подвижнѣе, вновь приобрѣтаютъ свойственную имъ юркость въ движеніяхъ, юморъ, отвагу; самый наружный видъ ихъ измѣняется. — Обыденная одежда у В. — тоже, что и у татаръ. Одежда у мужчинъ довольно проста. На головѣ носятъ тубетейку, остроконечную коническую шапку изъ войлока, отороченную мѣхомъ, съ загнутыми ушами къверху или же повязываютъ ее разными шальями и платками; сверхъ рубашки и широкихъ шароваръ носятъ лѣтомъ бѣлаго сукна кафтанъ татарскаго покроя или ха-

латъ бухарской работы, зимою-же овчинный тулупъ; богатые также носятъ суконные синіе чекмени, родъ кафтана, воротникъ и полы котораго обложены позументами. На поясѣ виситъ съ праваго бока колта или сумка, съ лѣваго-же два длинныхъ мѣшечка, въ одинъ изъ которыхъ вставляется ножикъ. На ногахъ носятъ сапоги, шитые иногда изъ цвѣтнаго сафьяна, или сорыки, похожіе на чулки, сдѣланные изъ сукна, но пятка и вся ступня обиты кожею съ легкою подошвою; надѣваютъ также и лапти или пошки, сдѣланные изъ бересты и отличающіеся изяществомъ отъ лаптя русскаго мужика. Плетутся же эти лапти совершенно своеобразно: ихъ можно надѣвать по произволу на ту или другую ногу, но они не прочны. Волосы на головѣ мужчины брѣютъ, а женщины заплетаютъ въ косы со шнуркомъ, въ концѣ котораго прикрѣплены серебряныя мелкія монеты. Аристократки чернятъ брови и зубы, красятъ ногти, употребляютъ бѣлила и румяна. За мужнія женщины на головѣ носятъ кажбовъ, — родъ капора или чепца, состоящій весь изъ мелкихъ коралловъ и бисера, навязанныхъ на нитки и скрѣпленныхъ вмѣстѣ; кромѣ того кажбовъ украшается мелкою звонкою монетою или металлическими бляхами. Щегольскимъ-же уборомъ считается калябашъ, шлемообразная чешуйчатая шапочка съ длиннымъ и широкимъ хвостомъ, сплошь унизаннымъ серебрянными монетами. Но по дороговизнѣ своей онъ нынѣ крайнѣ рѣдокъ; цѣнность его доходила до 1000 р. ассигн. Въ ушахъ женщины носятъ большія серги, а на ногахъ, ичиги изъ цвѣтной кожи или сафьяна и туфли на высокихъ каблукѣхъ безъ задниковъ, а у бѣдныхъ лапти, какъ и у мужчинъ. Поверхъ длинной холщевой или бязевой рубахи и штановъ надѣвается зюлень, родъ кафтана, длинное шелковое или нанковое платье, лѣтомъ безъ рукавовъ, зимою съ рукавами; вокругъ груди и воротника зюлень оторачивается цвѣтными лоскутками и обвѣшивается мелкою монетою и металлическими бляхами (салтарь или нагрудникъ). Зажиточные носятъ красные суконные халаты, полы которыхъ, впрочемъ у самыхъ богатыхъ, обкладываются золотыми или серебрянными позументами. Развлеченіями у Б. — служатъ: пѣсни, пляски, борьба, стрѣльба въ цѣль, наѣздничество и охота, главнымъ образомъ соколиная. Къ этой охотѣ они приучаютъ соколовъ, ястребовъ и беркутовъ. Рассказываютъ, что съ послѣдними Б. — выходятъ не только на птицъ, но и на волковъ и медвѣдей; развирѣвѣвшая птица, которую до того морили голодомъ, садится звѣрю на крестецъ и сильными ударами клюва разбиваетъ ему черепъ или же выклевываетъ глаза. Пѣсни у Б. — плавнаго и заунывнаго тона; музыкальными инструментами служатъ чибизга, сдѣланная изъ ствола растеній

на подобіе флейты, и кобызь — небольшой металлическій кружокъ съ при-дѣланнымъ въ срединѣ язычкомъ, который держатъ въ зубахъ, и издають звуки при помощи языка и пальцевъ. Пляска Б. — подь тактъ пѣсни и и курайчѣ (музыкантовъ) выражаетъ робость и неволю (женщины), страсть и отчаяніе. Изъ немногихъ національныхъ праздниковъ особымъ уваженіемъ пользуется сабандая, который сохранился со временъ язычества и справляется передь начатіемъ пашни и отравленіемъ на коли. При этомъ народъ предается разнымъ играмъ, пѣнію, пляскамъ, а главное пользуется случаемъ хорошо поѣсть.

**Бездонное озеро**, въ Верхотурскомъ уѣздѣ, Пермской губ., въ дачѣ Нижне-Тагильскихъ зав., небольшое, но очень рыбное и чрезвычайно глубокое. Указываютъ, что въ немъ рыба временами пропадаетъ совсѣмъ, уходя въ глубину, то придвигаясь къ берегамъ, снова начинаетъ въ обилии попадаться въ рыболовныя снасти.

**Безсонова** — небольшая деревня въ Верхотурскомъ уѣздѣ, почтовая станція на Богословскомъ трактѣ, на лѣвомъ берегу р. Ляли, притока южной Сосвы въ 33 км. (35 верстѣ къ С.-З. отъ гор. Верхотурья). Переправа черезъ р. Лялю на поромѣ. Недалеко отъ Безсоновой, вверхъ по р. Ляль, находился Лялинскій мѣдно-плавильный заводъ. Дорога отъ настоящаго с. Лялинскаго или Кораульнаго составляла нѣкогда часть Бабиновскаго тракта (см. это слово).

**Вердышово** село въ Оханскомъ у. при р. Сивѣ, на лѣвомъ берегу ея; волостное правленіе, станція земской почты; имѣется православная церковь; жит. 735 чел. Въ Б. — есть ключъ, вытекающій изъ горы, образованный изъ песчаника и отличающійся весьма низкою температурою: по наблюденію Гофмана въ 1839 температура воды въ немъ оказалась 4° R., когда температура воздуха въ тѣни равнялась 22,5° R.

**Березитъ** — розсыпи. Березитъ мелкозернистый, обыкновенно сильно разрушенный, жильный мусковитовый гранитъ. Онъ является въ видѣ значительныхъ жилъ въ тальковыхъ и хлоритовыхъ сланцахъ у Березовскаго завода на Уралѣ, также у Міаса, на Мурзинкѣ, на Алтаѣ у Бухтармы. Березитъ богатъ сѣрнымъ колчеданомъ, обыкновенно превращеннымъ въ бурый желѣзнякъ. Главными составными частями березита являются ортоклазъ, кварцъ, мускотопазъ, турмалинъ, золото. См. Березовскіе пріиски.

**Березовая гора** — имя нѣсколькихъ горъ въ Пермской губ., входящихъ въ составъ Уральского хребта: 1) Въ Екатеринбургскомъ уѣздѣ на

большомъ Сибирскомъ трактѣ, между д. д. Решетами и Талицей, съ очень пологими склонами — перевальный пунктъ черезъ Уральскій хребетъ и водораздѣльная возвышенность для притоковъ азіатскихъ и европейскихъ рѣкъ въ этомъ мѣстѣ Уральского хребта. Высота Б.—на трактѣ около 412 метр. надъ уровнемъ моря. Почти въ 35 км. (38 в.) отъ г. Екатеринбурга на вершинѣ Б.—поставленъ мраморный памятникъ, въ воспоминаніе о переѣздѣ черезъ Уралъ въ 1837 г. Императора Александра II, бывшаго тогда наслѣдникомъ престола. На обращенной къ западу сторонѣ памятника написано: Европа, а на обращенной къ Востоку — Азія. Кромѣ того, на пьедесталѣ находится памятная надпись о посѣщеніи вершины Б.—императоромъ Александромъ II, герцогами Лейхтенбергскими (Максимиліаномъ и Николаемъ) и великими князьями Владиміромъ и Алексѣемъ Александровичами. Обыкновенное впечатлѣніе перваго переѣзда черезъ Уралъ у путешественника, ѣхавшаго по Сибирскому тракту и ожидающаго встрѣтить горы, сводилось къ разочарованію: Урала не оказывается, а за Решетами слѣдуетъ уже Екатеринбургъ, лежащій, однако, несомнѣнно за Ураломъ. Это разочарованіе объясняется, съ одной стороны указанною выше пологостью склоновъ перевала, а съ другой и тѣмъ, что переваль Березовой горы принадлежитъ къ числу наименѣе высокихъ на Уралѣ. Р. Талица, притокъ р. Чусовой и рч. Решетки, притока р. Исети, впадающей въ Тоболь, текутъ черезъ Сибирскій трактъ вблизи Березовой горы — первая на З.; а вторая на В. отъ нея. Западный склонъ Б.—образуется хлоритовымъ сланцемъ, а восточный — сіенитомъ. — 2) Б.—въ Красноуфимскомъ уѣздѣ и тоже на большомъ Сибирскомъ трактѣ, между д. д. Кленовой и Киргишаномъ, около 378 метр. надъ уровнемъ моря; образована изъ конгломерата. — 3) Б.—въ Екатеринбургскомъ уѣздѣ, въ 12 км. (13 в.) отъ Верхнейвиинскаго завода, по правую сторону заводскаго пруда, значительной, но неопредѣленной высоты. — 4) Б.—значительная гора въ Верхотурскомъ уѣздѣ, по восточную сторону завода Черноточинскаго завода, входящаго въ составъ Нижне-Тагильскихъ заводовъ Демидова князя Санъ-Донато.

**Березовка** имя нѣсколькихъ рѣчекъ въ Пермской губ., изъ которыхъ болѣе замѣчательны: 1) Б.—въ Чердынскомъ уѣздѣ, играющая весьма важную роль, какъ путь сообщенія между прикамскою страной и печерскимъ краемъ (см. слово Безволочная). Б.—начинается въ сѣверозападной части Чердынскаго уѣзда и впадаетъ въ Чусовское озеро, изъ котораго выходитъ р. Вишерка (притокъ р. Колвы, впадающая въ р. Вишеру, котормъ, далѣе, вливается въ р. Каму). Правый притокъ Б.—есть рѣчка Во-

логъ, впадающая въ нее вблизи ея истока, а лѣвый — р. Еловка. В. — судоходна отъ устья Еловки до Чусовскаго озера, на разстояніи приблизительно 40 км. Изъ притоковъ Вологъ начинается недалеко отъ р. Немы, впадающей въ р. Вычегду, притокъ Сѣверной Двины. Разстояніе между судоходными частями Волога и Немы составляетъ около 7 км. (7 в.) и называется Бухониннымъ волокомъ. По Еловкѣ же проникаютъ въ притокъ ея — Вогулку, судоходный весной, а въ дождливое время и осенью, — почти до самой вершины, откуда черезъ небольшой волокъ (4 км.) можно достигнуть судоходной части Волосницы, притока р. Печоры. В Еловка — Вогулка Волосница составляютъ торговый путь, который весьма важенъ для края. По немъ идутъ въ Печерскій край — мука и зерно, крупчатка, крупа, толокно, солодъ, мыло, веревки, конопля, кожевенные товары, посуда, свѣчи, сукна (между ними цвѣтныя для самоѣдовъ), холстъ, крашенина, пестрядь, птицы, холстинки, платки, косы, ножи, гвозди, соль, сахаръ, чай, вина, баранки, орѣхи, изюмъ, пряники и пр. Съ сѣвера же въ Прикамскій край идетъ рыба: семга, сига ряпушки и др.; ворвань, шѣха, оленьи шкуры, точила и точильныя брусья изъ Брусняной горы (въ усть-сысольскомъ уѣздѣ). Торговля находится въ рукахъ Чердынцевъ и зырянъ Ижемской в. (въ Мензенскомъ у. Архангельской г.) Товары идутъ на судахъ по Колвѣ и Вишерѣ, по Чусовскому озеру и Березовкѣ къ усть-Еловской пристани (при устьѣ Еловки). Здѣсь одни товары, предназначенные для отправки по зимнему пути, складываются въ амбары, а другіе идутъ далѣе въ Вогулку, передъ чѣмъ суда (кайки и жиганы) предварительно облекаются, т. е., двѣ трети груза каждаго изъ нихъ перекладываются на павозки (очень небольшія лодки), которыя нарочно для этого и приводятся съ собою судами. По Печерскому волоку товары, а прежде и суда, перевозятся на лошадяхъ и телѣгахъ, постоянно содержащихся тутъ подрядчикомъ, на Волосницу, гдѣ опять грузятся на другія суда и отправляются затѣмъ въ Печору. Зимній путь съ Усть-Еловской пристани идетъ прямо на Якивскую пристань на Печорѣ, разстояніе до которой отъ Усть-Еловки около 40 км. (40 в.) В. — течетъ въ плоскихъ берегахъ, покрытыхъ кустарниками и сосновымъ лѣсомъ и обильна рыбою: окунями, щуками, язями и раками. — 2) В. — довольно большая рч. въ Чердынскомъ уѣздѣ, вытекаетъ изъ горы Березовый камень, находящейся на правомъ берегу р. Вишеры, и впадаетъ слѣва въ р. Колву. Длина ея около 75 км. (80 в.), а ширина около 50 м. (25 саж.). По ней идетъ сплавъ лѣсу. — 3) В. — также довольно большая рч. въ Верхотурскомъ уѣздѣ, на-

чинается на сѣверной сторонѣ Павдинскаго камня, одной изъ извѣстѣйшихъ вершинъ Уральскаго хребта, и, обогнувши Бурухинскую гору, вливается въ Павду, немного выше Николае-Павдинскаго завода, плотина котораго образовала прудъ на обѣихъ рѣчкахъ. Справа въ Березовку впадаетъ рч. Преображенка.—4) Б.—небольшая рч., въ 7 км. длиною, въ Екатеринбургскомъ уѣздѣ, начинающаяся изъ болотъ въ окрестностяхъ оз. Большого Шарташа и впадающая справа въ р. Пышму. На ней находится извѣстный Березовскій зав.—старое средоточіе горной промышленности на Березовскихъ золотыхъ рудникахъ и прискахъ (см. это сл.)—5) Б.—маленькая рѣчка въ Кунгурскомъ уѣздѣ, лѣвый притокъ р. Шаквы, впадающей, далѣе, въ р. Сылву. На ней лежитъ с. Березовка (см. это слово).

**Березовское село**, старинное, въ Кунгурскомъ уѣздѣ, въ 30 км. (32,5 в.) отъ города Кунгура, станція на гороблагодатскомъ трактѣ, при рч. Березовкѣ и Коргѣ. Въ немъ 480 жит., церковь, школа, больница, 4 синильни, 3 заведенія для выдѣлки овчинъ, мыловаренный, свѣчно-сальный, заводы паточный, и кирпичные сарай. Три раза въ годъ въ Б.—бываютъ ярмарки, а по субботамъ базары. Прежде Б.—называлось въ официальныхъ бумагахъ Вознесенскимъ, и по переписи 1734 г. въ немъ считалось 60 дв. и 435 челов. жит. Еженедѣльные торжки въ Б.—принадлежатъ къ значительнымъ.

**Березовскіе приски и рудники**, извѣстные съ прошлаго столѣтія мѣсторожденія золота, находятся въ 7—15 км. къ СВ. отъ г. Екатеринбурга. Б.—рудники расположены на небольшомъ пространствѣ, имѣющемъ границу на С. вообще р. Пышму (хотя на С.-З. рудная почва переходитъ и за Пышму, на сѣверный ея берегъ), на З.—рч. Калиновку, на В.—рч. Шиловку (впадающая въ Пышму), а на Ю. граничить —оз. Шарташъ и болота, идущія по восточной его сторонѣ. Пространство это имѣетъ форму прямоугольника, длиною въ 8 км. съ С. на Ю. и шириною въ 7 км. съ В. на З. Рч. Березовка течетъ почти въ срединѣ его, съ С. на Ю., т. е. по направленію длины его. Березовскія мѣсторожденія золота расположены въ окрестностяхъ Березовскаго завода, въ 12 в. отъ Екатеринбурга, на восточномъ склонѣ Урала.—Это коренное мѣсторожденіе, въ которомъ золото заключается въ кварцѣ и отчасти въ сопровождающемъ его буромъ желѣзнякѣ или даже въ свинцовомъ блескѣ. Площадь Б.—м., около 56 кв. в. и состоитъ изъ крутонадающихъ или даже поставленныхъ на головы тальковыхъ, хлоритовыхъ, тальково-хлоритовыхъ сланцевъ, листвениста и глинистаго сланца, имѣющихъ меридіональное простираніе. Въ



названныхъ породахъ проходятъ обыкновенно также по меридіональному направлению вертикальныя жилы (полосы) березита (см. это слово) до 10 и болѣе саж. толщиною, а эти жилы въ свою очередь вкрестъ простиранія пересѣчены жилами золотоноснаго кварца, толщина которыхъ колеблется между ничтожными размѣрами и  $3\frac{1}{2}$  ф. Верхніе горизонты Б. — обыкновенно сильно разрушены, сѣрный колчеданъ превращенъ въ бурый желѣзнякъ, березитъ — въ бѣлую глинистую массу, носящую названіе бѣляка, а сланцы — въ красную глину — „красикъ“. Поэтому работы ведутся главнымъ образомъ въ верхнихъ горизонтахъ. Изъ минераловъ, сопровождающихъ золото въ Б. — м., слѣдуетъ упомянуть: сѣрный колчеданъ, свинцовый блескъ, фальерць, бурый желѣзнякъ, висмутовую охру, самородную сѣру, красную и зеленую свинцевыя руды и нѣкоторыя другіе. Содержаніе золота въ 100 пуд. кварца колеблется отъ 1 золотника (и менѣе) до 10 — 12 зол. и даже до фунта; среднее содержаніе за 15 лѣтъ (до 1880 г.) можно считать въ 5 золотниковъ. Есть еще другое Березовское мѣстороженіе на склонѣ Березовой горы въ Нижне-Міасской дистанціи, открытое въ 1875 г. Тонкія (изрѣдка достигающія 1 ф.) золотоносныя кварцевыя жилы въ сильно разрушенномъ и превращенномъ въ глинистую массу діоритѣ. Тутъ же и мѣдныя руды. См. золото. Пространство Б. — рудниковъ издавна было раздѣлено на 4 части: Ильинскую, (первую), на Ю.-З. Ключевскую (вторую), на С.-З. Саймоновскую (третью), — на Ю.-В. и 4-ю, на С. В., а затѣмъ эти части были раздѣлены на квадратныя участки, величиною нѣсколько болѣе 1 квадр. километра (въ 1 квадр. версту), которые названы были рудниками или квадратами, имѣвшими свой номеръ и имя, напр. № 24 — Преображенскій рудникъ; всѣхъ квадратовъ — 56. Строеніе кварцевой массы въ золотоносныхъ жилахъ Б. — весьма разнообразно: въ однихъ случаяхъ она состоитъ изъ плотнаго и твердаго камня, въ другихъ — изъ разрыхленнаго и скважистаго, иногда до такой степени богатаго пустотами, что онъ плаваетъ на водѣ (сухарная руда, по мѣстному названію); въ послѣдняго рода случаяхъ жилы содержатъ въ себѣ въ большомъ количествѣ разрушенный бурый желѣзнякъ и охры, разрушенный сѣрный колчеданъ, иногда свободную сѣру въ скважинахъ, бывшихъ прежде наполненными сѣрнымъ колчеданомъ. Золото Б. — рудниковъ не круиное; иногда видимо простымъ глазомъ, но обыкновенно не различимо на взглядъ; въ породѣ оно встрѣчается или гнѣздами, или болѣе или менѣе равномерно распространяемо по массѣ жильнаго кварца. Кромѣ золота въ этомъ кварцѣ находятся: желѣзный колчеданъ, бурый желѣзнякъ, желѣзная охра, свинцовый блескъ, мѣд-

ный колчеданъ, блеклая мѣдная руда (фальерцъ), мѣдная зелень и синь, бѣлая свинцова руда, свинцовый купоросъ, красная свинцовая руда, меланохroitъ, вокелепитъ, зеленая свинцовая руда (пироморфитъ), юссайтъ, ванадовая свинцовая руда (вонадинитъ, игольчатая руда, самородная сѣра, горькій штатъ, зеленый шерль (турмалинь) и скородитъ. До 1814 г. золото добывалось только въ Б.—рудникахъ, но въ этомъ году оно было открыто и въ россыпяхъ и съ тѣхъ поръ Березовскіе золотыя пріиски, имѣвшіе центромъ Б.—районъ, широко распространились дальше; нѣкоторые изъ нихъ находятся 35—45 километр. отъ Б.—жилыхъ мѣсторожденій. Россыпи расположены чаще въ низменностяхъ или лѣсахъ, рѣже на скалахъ; въ ущельяхъ онѣ не широки, но богаты, а на равныхъ мѣстахъ обширны, но бѣдны содержаніемъ золота. Толщина золотоносныхъ пластовъ отъ 5 сант. до 4 метр. и болѣе. Нѣкоторые изъ нихъ залегаютъ почти на самой поверхности, а другія подъ толстымъ слоемъ пустой почвы (иногда 15—25 метр.); въ среднемъ же толщина послѣдней выходитъ около 3 метр. Въ россыпяхъ встрѣчается также платина, но въ очень маломъ количествѣ. Изъ другихъ минераловъ находятъ: горный хрусталь, раухтопазъ, валуны халцедона и сердоликъ, бурый желѣзнякъ, магнитный желѣзнякъ, въ зернахъ, желѣзный блескъ, рутиль, титанистое желѣзо и др. Находимы были также кости мамонта и носорога. *Историческія данныя.* Б.—мѣсторожденія золота открыты въ маѣ 1724<sup>85</sup> г. Ерофеемъ Марковымъ, крестьяниномъ подмосковнаго Троицкаго Сергіева монастыря, переселившимся въ Екатеринбургъ. Отыскивая въ окрестностяхъ Шарташа горный хрусталь, Марковъ нашелъ кусочки кварца съ вкрапленнымъ въ него золотомъ и, убѣдившись въ томъ, что металлъ есть дѣйствительно золото, объявилъ объ этомъ въ Екатеринб. горную канцелярію. Золото было россыпное; и открытіе Маркова—открытіе первой золотой россыпи въ Россіи. Но поискамъ, въ силу малаго знакомства въ то время съ россыпями, дано было другое другое направленіе и на основаніи пробъ, взятыхъ изъ шурфовъ, развѣдывавшихся Марковымъ, который, очевидно былъ поощренъ (по указу берг-коллегіи отъ 11 Ноября 1745 г.) въ дѣлѣ продолженія розысковъ золота, въ 1748 г. была заложена первая шахта, подъ руководствомъ берггауера Глеса и наблюденіемъ ассесора канцеляріи Райзера. Это былъ Шарташскій рудникъ, названный въ 1753 г. Пыжминскимъ, а въ 1804 г. Первоначальнымъ. Сперва золото добывалось плавкою и обходилось дороже, почему берг-коллегія разрѣшила добывать его промывкою. Руды сначала возились для промывки въ Уктусскій зав., затѣмъ былъ устроенъ прудъ

на рч. Березовкѣ, подрѣвленный каналомъ изъ озера Шарташа; а въ 1763 г. ярудъ на р. Пышмѣ, сдѣлавшійся потомъ средоточіемъ работъ по толченію руды и промывкѣ; сверхъ того, руды промывали и въ Елизаветинскомъ заводѣ и въ Екатеринбургѣ. Главнымъ препятствіемъ для работъ въ Б. былъ всегда сильный притокъ воды, почему заботы о вассер-штольняхъ постоянно занимали горную администрацію. Первая вассер-штольня была проведена въ 1757 г. отъ рудника Цвѣтнаго къ рч. Березовкѣ, длиною около 700 метр. Изъ другихъ болѣе значительныхъ вассер-штоленъ въ 1786 г. проведена Ильинская, отъ Ильинскаго рудника также къ рч. Березовкѣ, длиною въ 3 километра и 25 метр.; въ 1799 и слѣд. — Петропавловская, отъ „Шестого“ рудника къ р. Пышмѣ, длиною въ 1 километръ и 203 метра, и съ того-же года начались работы по проведенію самой важной изъ нихъ — Ключевской, изливавшей воду въ Петропавловскую и имѣвшей длину въ 4 килом. и 203 мет. Тѣмъ не менѣе, однако, въ силу рельефа мѣстности, вассеръ-штольни не приносили желаемыхъ удобствъ, осушая рудники лишь на небольшой глубинѣ. Поэтому въ 1810 г. была устроена паровая водоотливная машина (Мэджеромъ), дѣйствовавшая съ перерывами до 1827 г. Съ открытіемъ росыпей въ 1814 г. и постепеннымъ развитіемъ присковыхъ работъ, рудничное дѣло, подъ вліяніемъ указанныхъ причинъ пошло къ упадку, и въ 1861 г. добыча жильнаго золота прекратилась. В. — росыпи открыты штейгеромъ К. П. Врусицинымъ, при горномъ начальникѣ Екатеринбург. завод. Шленевѣ. Среднее содержаніе золота въ жильномъ кварцѣ В., — за все время разработки рудниковъ, составляетъ около 12 граммовъ на 1 метръ квинталь, а въ росыпяхъ 0, 534 грамма на то же количество руды; въ прежнее же время содержаніе росыпей достигало 4,55 грамма. Всего добыто В. — рудниками золота со времени ихъ открытія до 1861 г., когда рудничныя работы прекратились, т. е. въ 107 лѣтъ — 11319,3 килограмма, а изъ росыпей, къ тому-же 61 г., т. е. въ 47 л. — 18951,7, — что составляетъ для жильныхъ мѣсто-рожденій среднимъ числомъ 105,7 а для росыпныхъ 403,2 килограмма въ годъ, слѣд. росыпи оказались богаче жиль, въ среднемъ, въ 3, 8 раза. Въ 70-хъ годахъ казна перестала сама разрабатывать В. р., сдавъ ихъ по частямъ, въ аренду К<sup>о</sup> Асташева, Губонину и Кокореву, фонъ-Бреверну, Уральско-Благодатской К<sup>о</sup> и Поклевскому-Козелю. Въ частныхъ рукахъ добыча золота въ послѣдніе годы шла слѣдующимъ образомъ: въ 1883 г. добыто росыпнаго золота — 462,6, а жильнаго — 375,1 килограммъ; въ 1884 г. — росыпнаго 494,5, а жильнаго — 300,2; въ 1885 г. — росып-

наго — 505,7, а жильнаго — 304,3 килогр.; въ 1886 г. розсыпнаго — 468,5, а жильнаго 315,3 килогр.; и въ 1887 г. — розсыпнаго 563,5, а жильнаго — 258,4 килог. Березовскіе рудники желѣзные въ Верхотурскомъ и Златоустовскомъ округахъ на Уралѣ.

**Березовскій заводъ** — большое селеніе въ Екатеринбургскомъ уѣздѣ, существующее съ 1754 г. и основанное по открытіи Березовскихъ золотыхъ рудниковъ на р. Березовкѣ, правомъ притокѣ р. Пышмы. Здѣсь были устроены толчеи и промывальныя фабрики для извлеченія золота изъ Б. — рудъ и розсыпныхъ песковъ, хотя это производилось, кромѣ того также и въ другихъ мѣстахъ (см. Б. рудники и приски). Въ Б. находятся волостное правленіе и считается 10189 жит. (1885 г.), т. е. болѣе, чѣмъ въ большинствѣ уѣздныхъ городовъ Пермск. губ.; имѣются 3 православныя церкви, двѣ школы, больница и казармы, въ которыхъ помѣщается военно-исправительная рота; 28—30 Января и 17—20 Іюля — торжки. Жители Б. были прежде горнозаводскими мастеровыми, хотя часть ихъ всегда занималась ремеслами, сбывая свои работы въ Екатеринбургѣ. Съ прекращеніемъ обязательныхъ отношеній къ заводу ремесленная дѣятельность Б. значительно поднялась. Главные виды ремеслъ въ Б.: сапожное, столярное и гранильное. Имѣются также слесаря, кузнецы и колесники. Золотые промыслы, однако, и до сихъ поръ даютъ заработокъ значительной части населенія.

**Березовый камень** — большая гора въ Чердынскомъ уѣздѣ, на правомъ берегу р. Вишеры, отъ котораго начинается р. Березовка (см. это слово), лѣвый притокъ Колвы и р. Большая Вая, лѣвый притокъ р. Вишеры. На лѣвомъ берегу Вишеры противъ Б., находится гора Кукырсерскій камень.

**Бизярскій заводъ** мѣдноплавильный, въ Осинскомъ у., въ 60 верст. въ СВ. отъ г. Осы, при р. Бизяркѣ; основанъ въ 1740 г.; рудники его лежатъ въ соседнихъ горахъ; въ селѣ двор. 347, жит. 2015; правосл. церк., школа, 5 лавокъ, еженедѣльные базары и 2 торжка въ году.

**Викбардинское село** въ Осинскомъ уѣздѣ, въ 90 верст. къ Югу отъ г. Осы, при прудѣ образуемомъ рр. Викбардою и Солодовкою. Винокуренный зав., выкуривающій 10041000<sup>0</sup> спирта.

**Вилимбаевскій заводъ** — чугуноплавильный, въ Екатеринбургскомъ уѣздѣ, Западно-Екатеринбургскаго горнаго округа, находится около устья р. Вилимбаихи (иначе Вилимбаевки), имѣющей около 32 км. (30 в.) длины и впадающей справа въ Чусовую (встарину называлось Теленбайхой) и Теленбайкой), въ 50 км. (54 в.) къ западу отъ г. Екатеринбурга; началъ дѣйствовать съ 1734 г. Въ Б. 662 двѣра и 3310 жит. (1878 г.); во-

лостное правленіе, почтовая станція, больница, школа православная церковь, пристань, довольно значительное число лавокъ и 3 торжка втеченіе года. Величина дачи Билимбаевского завода составляет около 742 квадратных км. (646 квадратных верстѣ), причеъ въ направленіи по меридіану она имѣетъ около 64 км. (60 верстѣ) наибольшаго протяженія, а по параллели 21 км. (20 в.) и раздѣляется почти на равныя части рѣкою Чусовою, протекающею по ней, приблизительно, по параллели. Поверхность дачи гориста, а въ сѣверо-восточной ея части проходитъ водораздѣльная ось Урала. Поэтому число болѣе или менѣе возвышенныхъ пунктовъ, отдѣльныхъ горъ, въ предѣлахъ ея значительно: Журины горы, Малачвина, Шеромскія, Починская, Каршина, Березовая, Стожокъ, Барсучья, Теплая, Тархановъ камень, Подволошная, Караульная, Пеньковая, Липовая, Коноваловая, Крутые горы и пр. Въ соотвѣтствіи съ обиліемъ долинъ, между возвышенностями дача обильна текучими водами, здѣсь родятся или протекаютъ кромѣ Билимбаихи, рр.: Черный Шипимъ (съ лѣвымъ притокомъ Восточнымъ Шипимомъ) и Шайтанка, впадающая справа въ Чусовую, Чатаевская Шайтанка, Черемша и р. Утка—лѣвые притоки той-же Чусовой, Черная, вливающаяся въ Исеткое озеро (изъ котораго беретъ начало р. Исеть), и р. Витильна, впадающая въ предѣлахъ дачи въ оз. Таватуй, а также образующая часть сѣверной ея границы. Горы въ сѣверной и сѣверо-вост. частяхъ заводской дачи круче и выше и, отчасти, съ шиханами и розсыпями на вершинахъ (распавшіяся на болѣе или менѣе крупныя глыбы камней или совершенно розсыпавшіяся нѣкогда скалистыя вершины горъ).—Лѣса дачи значительны и состоятъ изъ сосны, ели, пихты, а также, отчасти и березы. Площадь занимаемая лѣсомъ, равна 630 кв. км. (548 кв. в.). Черезъ дачу проходилъ прежній большой Сибирскій трактъ. Желѣзная руда, которою пользуется Б. заводъ, есть бурый желѣзнякъ, являющійся гнѣздовыми мѣсторожденіями въ предѣлахъ дачи. Рудныя гѣзда необъемисты и обыкновенно мѣсторожденіе составляется изъ массы мелкихъ гнѣздъ, образующихъ, въ общемъ, значительное скопленіе руды и отдѣльныхъ другъ отъ друга прослойками глины. Наиболѣе значительныя скопленія гнѣздъ достигали метровъ 40—60 въ длину, метр. 20 въ ширину и метр. 15 въ вышину, залегая на глубинѣ не болѣе 40 метр. (часть руды для плавки доставляется, впрочемъ, и изъ рудниковъ Верхъ-Исетской дачи).—Кромѣ бурыхъ желѣзняковъ, находится магнитный желѣзнякъ, хотя съ значительнымъ содержаніемъ хрома, (до 6<sup>0</sup>/о) и хромистый. Въ прежнія годы разрабатывались также золотыя розсыпи но небогатыя (съ 1822 г., когда розсыпи начали разрабатываться,

по 1870 г., т. е. въ 48 л., золота было добыто всего около 1802 вѣ., или, среднимъ числомъ, добывалось по 37,5 килогр. въ годъ). Вмѣстѣ съ золотомъ, встрѣчались въ небольшомъ количествѣ платина и осмистый прирѣдъ. Въ настоящее время въ дачѣ добываются только желѣзные руды для завода, изъ 12 рудниковъ, въ коихъ считается 45 шахтъ и штоленъ; на нихъ работаютъ 4 паровыхъ машины въ 52 силы въ сложности, и отъ 550 до 707 челов. рабочихъ. На самомъ заводѣ, производящемъ чугуны, имѣются 2 доменныхъ печи, — 1 съ горячимъ дутьемъ, 2 воздушныхъ машины и 1 воздухонагрѣвательный приборъ. Производительность завода въ послѣдніе годы опредѣляется слѣдующими цифрами: въ 1883 года всего чугуна (въ штыкахъ и припасахъ) было выплавлено 85452, въ 1884 году — 85734, въ 1886 году — 63319, въ 1887 г. — 93391 и въ 1888 году — 88534 метрическихъ вѣнтова. Приблизительно такова-же была производительность Б. въ 60 и 70-хъ г.г., такъ что дѣло на немъ оказывается твердо поставленнымъ и идущимъ равномерно. — Б. вообще издавна пользуется репутаціею одного изъ самыхъ благоустроенныхъ заводовъ на Уралѣ: графы Строгановы имѣли довольно доброй воли и умѣнья для того, что-бы серьезно организовать дѣло, а также и довольно такта въ отношеніяхъ съ людьми, на которыхъ возлагалось управление, и которые должны были работать при заводѣ. У Строгановыхъ, какъ и у нѣкоторыхъ другихъ изъ Уральскихъ заводоуправляющихъ, было въ обычаѣ воспитывать своихъ крѣпостныхъ, предназначавшихся на значительныя должности по заводууправленію, въ германскихъ академіяхъ и университетахъ, но служили они получивши уже вольную. Въ особенности, высокимъ почтеніемъ пользуется въ Б. память графини Наталіи Павловны Строгановой.

**Вилимбаиха** или Вилимбаевка — рѣчка, см. Вилимбаевскій заводъ.

**Вирскій трактъ** — дорога, по которой ѣздить изъ Перми и Кунгура въ Вирскъ и Уфу; она отдѣляется, направляется на Юг., отъ прежняго Сибирскаго тракта, почти въ 18 вл. (17 в.) отъ г. Кунгура.

**Висерскій** чугуноплавильный и желѣзодѣлательный заводъ графа Г. П. Шувалова, въ Пермскомъ уѣздѣ, Пермскаго горнаго округа, въ 214 вл. (200 в.) отъ г. Перми, на западномъ склонѣ Уральского хребта-расположенъ на р. Висерѣ, правомъ притока р. Койвы, впадающей справа въ р. Чусовую. Б. основана въ 1786 г.; въ 1787 г. поставлена плотина, а въ 1788 г. достроена доменная печь; выдѣлка желѣза (сначала кричнаго) начата въ 1820 г. Въ 1878 г. въ Б. считалась 240 дв. и 1291 челов. жит., волостное правленіе, церковь, больница, 2 школы и нѣсколько лавокъ. Дача Б. зани-

маетъ пространство 3346 кв. км. (2911 кв. в.), по обѣ стороны Уральскаго хребта, проходящаго черезъ нея почти по меридіану. Уралъ здѣсь не высокъ, но поверхность дачи вообще сильно всхолмлена. Изъ горъ необходимо отмѣтить Качканарь, съ его мѣсторожденіями магнитнаго желѣзняка, на границѣ между Бисерскою и гороблагодатскою заводск. дачами (часть Качканара принадлежитъ одной изъ нихъ, а другая — другой), Саранный Камень, Ревро (Ребро?), и Саранную гору. Последняя замѣчательна находеніемъ въ ней въ обилии, хромистаго желѣзняка, съ кеммеритомъ и родохромомъ (плотное видоизмѣненіе кеммерита, въ типической формѣ кристаллическаго) въ трещинахъ, а также тѣмъ, что здѣсь добывалось много уваровита (красивый и рѣдкій минералъ, яркаго изумрудно-зеленаго цвѣта см. уваровитъ). Упомянутыя выше Койва и Усьва, также правый притокъ Чусовой, суть самыя значительныя рѣчки Бисерской дачи. На восточной сторонѣ Урала берутъ начало: Исъ, Вяя, Большая и Малая Имянная, лѣвые притоки р. Туры. На сѣверо-восточной границѣ протекаетъ р. Нясьма, притокъ Ляли, впадающей, въ свою очередь, въ Осъву. Бурый желѣзнякъ составляетъ главную руду въ дачѣ, и число рудниковъ значительно. Кромѣ того въ г. Качканарѣ, какъ упомянуто выше, находится магнитный желѣзнякъ; въ каменной розсыпи, прилегающей къ Качканару съ юга, обломки магнитнаго желѣзняка обнаруживаютъ ясную притягательную силу; въ прежніе годы розсыпь эта расрабатывалась, такъ какъ этотъ самородный магнитъ употреблялся для оттягиванія желѣзистыхъ шлиховъ отъ промытаго золота. Хромистый желѣзнякъ, помимо мѣсторожденій Саранной горы, найденъ и въ другихъ мѣстахъ дачи. Съ 1825 г. начало добывается золото изъ розсыпей по р.р. Койвѣ, Ису, Выѣ, обѣимъ Имяннымъ и Нясьмѣ. Наибольшее количество золота было добываемо въ 1841 — 52 г.г.; въ 1846 г. добыча достигла почти до 244 км. Нынѣ же небольшое количество его доставляется лишь Крестовоздвиженскими приссками. Въ нѣкоторыхъ изъ присковъ, вмѣстѣ съ золотомъ, была находима платина. Добыча ея началась съ 1831 г., и Крестовоздвиженскіе промыслы даютъ большое количество ея и въ настоящее время. Въ 1883 г. платины съ нихъ было получено 377, въ 1884 г. — 312; въ 1885 г. — 411, въ 1886 г. — 574, въ 1887 г. — 672 и въ 1888 г. — 721 км. Въ 30-хъ годахъ большого шума надѣлало открытіе на Крестовоздвиженскихъ прискахъ, въ Адольфовскомъ логу, алмазовъ — единственное мѣстонахожденіе ихъ въ Россіи. Но здѣшніе алмазы малы, — попадаются изрѣдка, и отдѣльныхъ работъ для отысканія ихъ не стоило бы вести. Лѣса Б. дачи, преимущественно хвойныя: ель и пихта, съ при-

и́сью березы и осины; въ сѣверныхъ частяхъ дачи есть кедровники, сосны мало — площадь лѣсовъ — 278 кв. км. (2424 кв. в.) Климатъ мѣстности суровый, переходъ отъ зимы къ лѣту рѣзкій; зимы продолжительныя, хлѣбъ почти не родится. Домашняго скота разводится мало. Населеніе рѣдко. Въ Б. заводъ устроенъ на р. Бисерѣ прудъ, дающій воду для 2 водяныхъ колесъ, въ сложности въ 40 силъ, и 30 сильной турбины. Руда доставляется изъ 5 рудниковъ, на которыхъ работаетъ около 200 ч. рабочихъ; на одной имѣется паровая машина въ 16 силъ. Заводскія устройства состоятъ: въ чугуноплавильномъ отдѣленіи завода изъ доменной печи съ холодныхъ дутьемъ, при 1 воздуходувной машинѣ, а въ желѣзодѣлательномъ — изъ 4 пудлинговыхъ печей, 1 парового молота и 1 прокатнаго стана. Рабочихъ на заводѣ отъ 400 до 500 и болѣе человѣкъ; въ 1888 г., однако рабочій комплектъ достигалъ 1639 челов. Въ послѣдніе годы добыча чугуна и желѣза Б. заводомъ опредѣляется слѣдующими цифрами: въ 1883 г. чугуна выплавлено 26047, въ 1884 г. — 31875, въ 1886 г. — 19487, въ 1887 г. — 30311, въ 1888 г. — 31944 метрическихъ квинтала. Желѣза же получено метрическихъ квинталовъ: въ 1886 г. — 9266, въ 1887 г. — 19555 и въ 1888 г. — 21329. Земля, на которой построенъ Б., принадлежитъ Строгановымъ и перешла по наслѣдству къ дочери барона Александра Петровича Строганова, княгинѣ Варварѣ Александровнѣ Шаховской. По внучкѣ же ея, графинѣ В. П. Шуваловой, перешла во владѣніе графовъ Шуваловыхъ. Кромѣ общихъ описаній Урала и Пермской губерніи Ср. „Обозрѣніе и описаніе округа Бисерскаго зав. и Крестовоздв. золот. промысловъ“ (Пермск. Губернск. Вѣдом., Пермь 1862 г.)

**Бисертскій** желѣзодѣлательный заводъ, въ Красноуфимскомъ уѣздѣ, на р. Бисерти (см. это сл.), лежитъ въ 116 км. (108 в.) отъ Екатеринбургa и 101 км. (95 в.) отъ Ревдинскаго зав. Построенъ Григоріемъ Акинѣевичемъ Демидовымъ въ 1761 г. и до 1873 г. принадлежалъ Демидовымъ. Послѣднимъ владѣльцемъ изъ этого рода былъ полковникъ Демидовъ. Въ 1873 г. Ревдинскіе заводы, къ которымъ принадлежитъ и Б. за долги казнѣ, были проданы Пермикину. Въ Б. (1887) 844 дв. и 4691 жит.; церковей 2 православныхъ и единовѣрческа; школа. Въ Бисертской дачѣ земли считается 750 кв. км. (644 кв. в.), въ томъ числѣ подъ лѣсомъ 664 кв. км. (578 кв. в.). Лѣса состоятъ изъ ели и сосны. Почва каменистая и мало пригодная для земледѣлія, хотя мѣстные жители и занимаются имъ. Въ дачѣ имѣется значительное мѣсторожденіе бурого желѣзняка въ горѣ Косогорѣ въ 10 км. (9 в.) отъ завода, неоднократно разрабо-



вавшееся: руды его шли въ плавку на Ревдинскомъ заводѣ. Кромѣ того есть богатое мѣсторожденіе извести, а также—огнеупорной бѣлой глины. Заводъ переработываетъ въ желѣзо чугуны Ревдинскаго завода. На р. Бисерти устроенъ прудъ, водою котораго приводятся въ движеніе 5 водяныхъ колесъ, въ сложности, въ 150 силъ; рабочихъ на заводѣ требуется около 350 чел. Устройство для выдѣлки желѣза состоитъ изъ 5 пудлинговыхъ и 3 сварочныхъ печей, при 2 молотахъ, дѣйствующихъ водою, и изъ 2-хъ прокатныхъ становъ. Въ послѣдніе годы Бисертекимъ заводомъ выдѣлано всякаго рода желѣза: въ 1883 г.—22672, въ 1884 г.—20501, въ 1886 г.—18625, въ 1887 г.—19322 и въ 1888 г. 21268 метрич. квинталовъ.

**Бисерть**—рѣчка въ Красноуфимскомъ уѣздѣ, впадающая въ р. Уфу справа въ нѣсколькихъ км. выше г. Красноуфимска. Б. имѣетъ протяженіе около 157 км. (150 в.) Правые притоки ея: Чикиманъ, Воряшенъ, Баска, Лакташъ, Ирмисъ, Утъ и Ачитъ, а лѣвые—Киргишанка, Каменка, Черемиска, Черная, Талица. Путь, Тюшь и Арія.

**Бисерть**—селеніе въ Красноуфимскомъ уѣздѣ, на лѣвомъ берегу р. Бисерти (см. выше), въ 166 км. (158 в.) отъ Екатеринбурга, 217 км. (204 в.) отъ Перми и 124 км. отъ Кунгура (116 в.) Б., основана въ 1735 г. по распоряженію Татищева, съ одной стороны, съ цѣлью устройства здѣсь станціи для проѣзжающихъ, а съ другой съ цѣлью охраны дороги и страны къ сѣверу отъ нея отъ башкирцевъ; ибо въ это время начинался башкирскій бунтъ. По этому въ Б. была выстроена деревянная стѣна. селеніе снабжено ружьями и пушками и получило названіе Бисертекой крѣпости. Во время Пугачевского бунта, въ Январѣ 1774 г., она была взята предводителемъ одной изъ Пугачевскихъ шаекъ—Бѣлобородовымъ. Въ Б. 288 дв. и 1152 жит. (1878), волостное правленіе, церковь, школа, почтовая станція и 2 торжка въ году.

**Бисеръ или Весеръ**—рѣчка, см. Бисерскій заводъ.

**Віармія**, Віармландія (Beormas—на англо-саксонскомъ нарѣчій)—скандинавское названіе страны, ни придѣлы которой, ни населеніе, ни культура, ни даже самое названіе до сихъ поръ не имѣютъ въ исторической наукѣ болѣе или менѣе положительныхъ опредѣленій. Такая неопредѣленность въ знаніяхъ о Б. зависитъ, съ одной стороны, отъ сказочнаго характера сагъ, главнаго источника свѣдѣній о Б., а съ другой—отъ полнаго молчанія о ней нашихъ лѣтописцевъ. По этому уже въ прошломъ столѣтіи ученые

ислѣдователи по вопросу объ этой странѣ стали обращаться за данными къ археологіи, въ надеждѣ, что подземная Пермь можетъ воскресить древнюю Б. Но и саги и археологическія данныя, при всей своей неполнотѣ и относительной достовѣрности, даютъ намъ свѣдѣнія далеко не одинаковыя, влѣдствіе чего и ученые изслѣдователи, изучающіе эту страну, очень рано раздѣлились на два различныхъ лагеря: первая группа ученыхъ (изъ которыхъ назовемъ здѣсь Штраленберга, Ломоносова, Чулкова, Рычкова, Раммуссена, Сенковского, П. Савельева, Гаркави, П. Полеваго) въ своихъ сужденіяхъ о Б. основывается, прежде всего на сагахъ, по которымъ „князья Пермскіе или біармійцевъ царствуютъ еще до Р. Х., другіе современны Одину“. Норманны ищутъ въ Б. богатствъ, Конунги норвежскіе и датскіе женятся на Пермскихъ царевнахъ, изъ-за отказа руки ихъ происходятъ битвы и единоборства. Главный храмъ біармійцевъ, построенный въ честь божества Юмалы, своими несмѣтными богатствами постоянно привлекалъ корыстолюбивыхъ скандинавовъ, которые не разъ пытались ограбить его. Даже наружность храма была обложена золотомъ и алмазами, а украшеній внутри его, состоящихъ тоже изъ золота и драгоценныхъ камней, нельзя было увести и на четырехъ карабляхъ. Все это преданія, говоритъ Савельевъ, но изъ нихъ очевидно то, что Б. была страной весьма богатою и торговою. Въ исходѣ IX вѣка поэтическія сказанія о Біарміи облекаются въ болѣе положительную форму. Отъ этого времени остался записанный Альфредомъ Великимъ рассказъ его сподвижника — мореплавателя Отера, который побывалъ на берегахъ Вѣлаго моря и въ устьѣ С. Двины и засвидѣтельствовалъ что, на Двинѣ находятся жилища біармійцевъ (Beormas, по правописанію Альфреда), что ихъ земли хорошо обработаны и что они и финны говорятъ однимъ и тѣмъ-же языкомъ. Со времени Отера до начала XIII ст. сношенія скандинавовъ съ Б. не прекращались и сказанія норвежскихъ путешественниковъ за этотъ періодъ заключаютъ уже положительные свидѣтельства о богатствахъ Б. и о довольно оживленной торговлѣ съ ней скандинавовъ. Последнее путешествіе норвежцевъ къ берегамъ Сѣв. Двины относится къ 1222 году. Послѣ же того года всѣ извѣстія о Б. прекращаются. О значеніи Б., какъ будто говоритъ и то, что извѣстность ея достигла даже впоследствии и до Константинополя, Византійскій историкъ Халкокондилъ упоминаетъ о Пермьяхъ (Permiai), какъ о весьма древнемъ народѣ. И наконецъ позднѣйшія археологическія раскопки, обнаружившія много восточныхъ, болгарскихъ и куфическихъ монетъ, а также и византійскихъ и нѣсколько золотыхъ и серебрянныхъ предметовъ, преимущест-

венно блудъ, работы восточной и византийской, послужили несомненнымъ доказательствомъ для названныхъ ученыхъ существованія въ Б. самобытной финской культуры, стоявшей на довольно высокой степени, обширной торговли съ далекимъ Югомъ и Востокомъ, и скопленія въ рукахъ біармійцевъ значительныхъ богатствъ. Что касается границъ Б., внѣшняго распредѣленія и самаго названія, то перечисленные авторы всѣ держатся того мнѣнія, что Б. есть Пермь, и что „Пермь“ есть ни что иное какъ испорченное скандинавское имя „Біармія“, русская передѣлка скандинавскаго названія. Для уясненія смысла его Савельевъ, Шегренъ и Савваитовъ прибѣгали къ производству его отъ финско-зырянскаго корня и переводятъ словомъ „украина“ — задняя крайняя страна (финск. — *Peramaa* — задняя сторона, пермяцкое — *Periema*, равнозначущее съ зырянскимъ *Sugia* — украина). Другіе складывали слово Біармія, изъ би (огонь), урь (бѣлка), му (земля) — земля огненная, т. е. красноватой бѣлки или изъ би-аръ (годъ), му (земля) — земля годового огня, или наконецъ изъ би-юргаръ (лучъ) и му — земля огненныхъ лучей. Такія искусственныя объясненія, конечно, не могутъ уяснить все еще темнаго смысла слова „Біармія“ Б. — Пермь занимала восточныя части нынѣшнихъ губерній Архангельской и Новгородской и сѣв. части Вятской и Пермской.

Другая группа ученыхъ, съ Шлецеромъ и В. Н. Берхомъ во главѣ, полагаетъ что Біармія и Пермь двѣ различныя, хотя и сосѣднія страны и отрицаетъ существованіе у біармійцевъ высокой самобытной культуры и значительно уменьшаетъ размѣры ихъ торговыхъ оборотовъ. Біармія, по ихъ мнѣнію, побережье Бѣлаго моря и бывшее Заволочье, простиралось отъ р. Онеги до Печеры и даже Уральскаго хребта, а Пермь лежитъ южнѣе, въ области нынѣшняго зырянско-пермяцкаго населенія, другими словами, занимаетъ вост. часть Вологодской губ., сѣв.-зап. — Пермской и сѣв.-вост. — Вятской. Культура біармійцевъ, утверждаютъ они, ни чуть не выше культуры народовъ, занимающихся звѣриною ловлей, и торговля ихъ велась исключительно пушными (товарами) звѣрями съ скандинавами и болгарами, привозившими въ обмѣнъ золото и серебро, несправедливо называемое представителями противоположнаго возрѣнія на Б. „закамскимъ“. Въ своихъ сужденіяхъ послѣдняя группа ученыхъ основывается, главнымъ образомъ, на отсутствіи упоминаній о славіи и могуществѣ Біарміи въ нашихъ лѣтописяхъ. Новгородскіе колонизаторы, какъ извѣстно, проникли сюда еще въ XI в. и, конечно, говорятъ они, отъ нихъ сохранились бы рассказы о богатствѣ и культурѣ Б. и были бы записаны лѣтописцами. А между тѣмъ по нашимъ лѣтописямъ Заволочье и Пермь Великая обладали лишь пуш-

ними богатствами. Къ скептически относящимся къ значенію Б. принадлежатъ: Карамзинъ, Соловьевъ и въ самое послѣднее время къ нимъ присоединился археологъ Ивановъ. Первый, впрочемъ, готовъ допустить, что имя Перми есть одно съ именемъ древней Біарміи, которую составляли губерніи Архангельская, Вологодская, Вятская и Пермская. Среди этихъ противорѣчивыхъ мнѣній о Б, едвали не самымъ точнымъ и основательнымъ слѣдуетъ признать то, которое высказалъ недавно проф. Замсловскій, а именно, что „народъ“ Пермь имѣлъ очень древнюю культуру, промышлялъ горнымъ дѣломъ и велъ торговлю съ болгарами, скандинавами (которые называли Пермскую землю Біармію) и, вѣроятно, славянами. Біармія простиралась отъ береговъ Сѣв. Двины на Востокъ, можетъ быть, до самаго Уральскаго хребта, и въ составъ ея входила нынѣшняя Пермская губернія. („Объясненія“ къ учебн. истор. атласу, изд. 1887 г.).

Въ дополненіе къ этому мнѣнію слѣдуетъ привести не менѣе основательное заключеніе профессора Кондакова о торговлѣ Біарміи—Перми, къ которому онъ пришелъ послѣ тщательнаго разсмотрѣнія археологическихъ находокъ нын. Пермская края. Онъ говоритъ, что „съ конца классической эпохи, втеченіи среднихъ вѣковъ, существовали дѣятельныя торговыя сношенія Пермская края съ Востокомъ и Западомъ, причемъ главнымъ путемъ служили Кама и Волга, и затѣмъ отъ устій этой послѣдней рѣки—съ одной стороны Каспійское море для сношеній съ Персіей, а съ другой стороны Черное море, для сношенія съ Византією“. (Русскія древности въ памятникахъ искусства (вып. 3-й 1890 г.) См. А. Дмитріевъ „Пермская Старина“ (вып. 1-й 1880 г.) и книгу Д. Смышляева. „Источники и пособія для изученія Пермскаго края“ (Пермь, 1876 г.)—В. Р.

**Благодатные рудники.** (Перво—и второ—благодатный), въ Екатеринбургскомъ уѣздѣ Пермской губерніи въ 20—22 км. къ сѣверу отъ Березовскаго завода, разрабатывавшіяся въ началѣ настоящаго столѣтія, мѣсторожденія серебро-свинцовыхъ рудъ: Перво—Б. — съ 1814 до 1819, а Второ—Б. — съ 1816 по 1818 г., а затѣмъ оставленныя.

**Благодать гора** въ Верхотурскомъ уѣздѣ на восточномъ склонѣ Уральскаго хребта, въ 1 верстѣ отъ Кушвинскаго завода, знаменита какъ громаднѣйшее изъ извѣстныхъ въ свѣтѣ мѣсторожденій магнитнаго желѣзняка. Высота ея надъ ур. моря составляетъ около 385 м. В. — представляетъ возвышенность въ 20 вер. отъ оси Урала, стоящую особнякомъ на равнинѣ и связывающуюся лишь съ холмомъ Благодатскаго, занятомъ, отчасти. строениями, входящими въ составъ Кушвинскаго завода. Обширное Салжечское

болото примыкаетъ къ ней съ В. У Б.—двѣ вершины, отдѣляемыя одна отъ другой сѣдловиною. Южная состоитъ, въ свою очередь, изъ двухъ скалъ, верхушки которыхъ соединены деревяннымъ мостомъ, и на большей изъ нихъ (южной) построена часовня во имя Преображенія Господня, а также стоитъ чугунный памятникъ воугу Степану Чумпину, благодаря которому рудное мѣсторожденіе горы В.—сдѣлалось впервые извѣстнымъ.

Западный склонъ горы, сложенный изъ порфировидныхъ зеленокаменныхъ горныхъ породъ, не содержитъ залежей магнитнаго желѣзняка; зато на вершинѣ и въ особенности по восточному склону извѣстны многочисленные залежи магнитнаго желѣзняка, являющіяся въ видѣ громадныхъ неправильныхъ штоковъ и жилъ. Магнитный желѣзнякъ этихъ жилъ имѣетъ въ различныхъ мѣстахъ разнообразное строеніе: онъ плотенъ и мелкозернистъ, или является вывѣтрившимся и разсыпается въ мелкій порошокъ, или образуетъ валуны (куски и глыбы разной величины), заключенные въ глинѣ,

Кристаллическій магнитный желѣзнякъ встрѣчается рѣдко, также какъ и куски, обладающіе ясною притягательною силою (при чемъ эти „натуральные магниты“ вообще слабы). Руды подчинены ортоклазовымъ порфирамъ и авгатовымъ сіенитамъ, приподнятымъ въ видѣ антиклинальной складки. Руды проникнуты включеніями хлорита, благодаря чему свѣжая „синяя“ руда въ наружныхъ частяхъ мѣсторожденій переходитъ въ охристую „красную“. Какъ примѣсь встрѣчается полевой шпатъ, анальцимъ, каолинъ, известковый шпатъ, апатитъ, мѣдныя руды и т. д. Особенно богата рудою часть горы, занимающая площадь въ 50.000 кв. саж, и заключающая выработки №№ 1—8. Руда горы В.—вообще чиста, содержитъ 52—58% желѣза и даетъ около 57% чугуна. Разработка ведется открытыми ямами—разносами. Руда послѣ обжиганія, производимаго въ видахъ удаленія части сѣры изъ сѣрнаго колчедана, присоединяющагося къ магнитному желѣзняку, и для разрыхленія руды, поступаетъ въ плавку на Гороблагодатскихъ заводахъ. Между минералами, составляющими примѣсь къ рудѣ и вообще находимыми въ горѣ, встрѣчаются: упомянутый сѣрный колчеданъ, известковый шпатъ, мѣдная зелень, апатитъ, анальцимъ и др.

В.—одно изъ самыхъ знаменитыхъ и замѣчательныхъ мѣсторожденій желѣзной руды. Она принадлежитъ къ типу т. н. „желѣзныхъ горъ“, къ которому на Уралѣ относятся еще горы: Высокая, Магнитная, Качканаръ, въ Америкѣ Iron Mountain (желѣзная гора) къ Ю. отъ С. Луи (Миссури), во Швеціи—гора Taberg (Табергъ) у Іенчепинга (Joncoring). Тектоника горы В.—въ послѣднее время изучена Чернышевымъ. (Ср.

„Извѣстія Геологическаго Комитета“ т. VIII, 1889 г. стр. 121.) Благодарское мѣсторожденіе открыто въ 1735г., въ бытность начальникомъ уральскихъ и сибирскихъ горныхъ заводовъ В. Н. Татицева, вогуломъ Степаномъ Чумпнымъ. Татицевъ и даль ему названіе Благодати. Послѣ совѣщаній, какимъ образомъ правильнѣе приступить къ эксплуатаціи мѣсторожденія, огромныя выгоды разработки котораго были сразу очевидны, было предоставлено право пользованія ею, послѣ выбора мѣста для казны, всѣмъ желѣзозаводчикамъ, кто пожелаетъ, съ отводомъ участковъ для работъ и для склада. Въ 1735 В.—была отдана генерал-берг-директору Шембергу, обязавшемуся уплатить стоимость заводскихъ строеній и прина-совъ. Но на дѣлѣ Шембергъ денегъ не платилъ, на оборотъ, на веденіе заводскаго дѣла ему же выдавались изъ казны пособія, а къ заводамъ было приписано 3000 чел. крестьянъ. На казенный же счетъ выписаны были изъ Саксоніи штейгера и мастера, и хотя Шембергъ ничего не платилъ, но условія для развитія заводовъ сложились все таки благопріятно: дѣло быстро развилось. Послѣ паденія Бирона гора и заводы были отъ Шемберга отобраны, но въ 1754 г. В.—были переданы груфу П. И. Шувалову, также обязавшемуся уплатить (въ десятилѣтній срокъ) долгъ за нихъ казнѣ. Послѣ его смерти Екатерина II повелѣла, въ 1763 г., Гороблагодатскіе и Камскіе заводы взять отъ наследника графа П. И. Шувалова, сына его графа А. П. Шувалова, за долги казнѣ, въ казну, собственность которой они составляютъ и нынѣ. На Благодарскомъ рудникѣ работаетъ около 300 человекъ рабочихъ (1888), и руды плавятся на Кушвинскомъ, Верхне-Туринскомъ и Баранчинскомъ заводахъ. Въ послѣднее время добыча руды составляла: въ 1883г. —537.866, въ 1884 г. —448137, въ 1886 г.—446356, въ 1887 г.—450.427 и въ 1888 г. —409.447 метрическихъ квинталовъ.

Кромѣ сочиненій касающихся Урала и Пермскаго края (Палласъ, Германъ, Розе, Шуровскій, Еремѣевъ, Антиповъ, Котляревскій, Кулибинъ, Чунинъ), ср. Голляховскій, „Геогностическія замѣчанія въ округѣ гороблагодатскихъ заводовъ“, (Горный журн. 1827 г.); Архиновъ „Геогностическое обозрѣніе округа гороблагодатскихъ заводовъ“, (Горный журналъ 1833); „Магнитная гора Благодать въ Сѣверномъ Уралѣ“ (Горн. журн. 1838 г.); Калтовскій, „Описаніе гороблагодатскихъ заводовъ“ (Горн. журналъ 1839); Чунинъ, „Объ открытіи и первоначальной разработкѣ магнитной горы Благодати“ (Горный журналъ 1866); Лисенко, „Историческій очеркъ развѣдокъ горы Благодати“ (Горн. журналъ 1870); Мостовенко, „Записка о развѣдкѣ горы Благодати“, (Горн. журн. 1873 г.).

**Бобровка:** — названіе нѣсколькихъ рѣчекъ, -1) Б.—въ Ирбитскомъ уѣздѣ, лѣвый притокъ р. Ирбита, принимающій въ себя малую Б.;— 2) Б.—также въ Ирбитскомъ уѣздѣ, правый притокъ р. Ницы; 3) въ Екатеринбургскомъ уѣздѣ, лѣвый притокъ р. Исети; 4) въ Верхотурскомъ уѣздѣ, лѣвый притокъ р. Нейвы. 5) Б.—Большая въ Ирбитскомъ уѣздѣ, лѣвый притокъ р. Ирбита; справа въ нее впадаютъ р. р. Шогрышъ и Боровая, а слѣва Буланощъ, Бичуръ и Чернушка; 6) Б.—Татарская, въ Ирбитскомъ уѣздѣ, лѣвый притокъ р. Ирбита, при лежащемъ на ней с. Егоршинѣ, гдѣ въ 1871 г., найдено мѣсторожденіе очень хорошаго каменнаго угля, а также чернаго, глинистаго и углистаго шпатоватаго желѣзняка.

**Бобровка** — названіе двухъ значительныхъ селъ: 1) Б.—въ Ирбитскомъ уѣздѣ, при р. Бобровкѣ, на Ирбитско-Тюменской дорогѣ, дв. 207. и жителей 949. (1878); волостное правленіе; съ 12 по 29 Іюня въ Б.—бываетъ значительная ярмарка—Петровская; 2) Б.—въ Екатеринбургскомъ уѣздѣ на р. Исети, противъ устья р. Бобровки, дв. 292 и жит. 1058; волостное правленіе; мѣсто стеченія богомольцевъ для поклоненія иконѣ св. великомученицы Параскевы, въ 9 пятницу послѣ Пасхи; въ это же время здѣсь бываетъ торжокъ.

**Богородское село** Красноуфимскаго уѣзда, на рч. Аріи, правомъ притокѣ р. Ирени, въ 89 км. (83 в.) отъ Кунгура; дворовъ 240 и жит. 1514 (1878); важный мѣстный торговый пунктъ; значительные торжки по субботамъ и 3 ярмарки.

**Богословскій мѣдно-плавильный заводъ**, Н. М. Половцовой, въ Верхотурскомъ уѣздѣ, принадлежавшій еще въ недавнее время казнѣ, расположенъ на р. Турьѣ, притокѣ Южной Сосьвы, въ 135 км. (125 в.) отъ Верхотурья и въ 482 км. (423 в.) отъ Екатеринбурга. Б.—лежитъ между двумя горами, Сѣвсною и Южною сопками. Мѣстность завода красива, а окрестности представляютъ много живописныхъ и вполне горныхъ пейзажей. Съ Южной сопки видны многія изъ окружающихъ заводъ вершинъ: Лялинскій, Павдинскій, Конжаковский, Сухой, Семичеловѣчный и Денежничъ камни, а также горы Кумба и Кыртымъ и др. Лѣсъ около завода и по горамъ хвойный; снѣгъ на горахъ долго не растаиваетъ вполне, мѣстами до начала Іюня. Р. Турья перепружена, и запасъ воды въ грудѣ идетъ па надобности завода, приводя въ движеніи два водянныхъ колеса въ 47 силъ въ сложности, и 5 турбинъ, составляющихъ вмѣстѣ двигатель въ 229 силъ. Заводскія устройства состоятъ изъ 8 пахтныхъ печей, 10 шпейзофеновъ и 2 горновъ. Рабочихъ около 400 чел. (1888).

Въ послѣднее время на Б.—заводѣ выплавлено мѣди: въ 1886 г.—11672, въ 1887 г.—11904 и въ 1888 г.—12385 метр. квинталовъ. Руды для плавки доставляются заводу Богословскими рудниками (2 рудника; на нихъ 6 шахтъ и штолепъ, 2 водоподъемныхъ и 2 водоотливныхъ паровыхъ машины въ 245 силъ, въ сложности; рабочихъ 750 челов.) и состоятъ нынѣ изъ сѣрнистыхъ мѣдныхъ рудъ; содержаніе мѣди въ нихъ достигаетъ 4—5%. Въ прежнія-же времена, въ 1760-хъ и 1770-хъ годахъ Рудники Б.—завода, называемые въ общежитіи Турьинскими, доставляли болѣе богатые и удобные для плавки опаленныя руды: красную мѣдную и кирпичную руду, малахитъ, а также мѣдную зелень, лазурь и синь; часто попадалась и самородная мѣдь.—Богословскій известнякъ, въ которомъ проходятъ мѣдныя жилы, относится къ силурійской формации и содержитъ въ себѣ *Pentamerus voquicus*, *Ferebratula prisca* и др. Въ Б.—заводѣ до 400 дворовъ и свыше 3000 жителей; волостное правленіе, 2 церкви, больница, аптека и богадѣльня, почтовая станція, шеола и нѣсколько лавокъ. Первымъ владѣльцемъ завода былъ Походяшинъ, основавшій его въ 1769 году.

**Богословскій трактъ**—(иначе Верхотурскій) прежняя почтовая дорога между гор. Екатеринбургомъ и Богословскимъ заводомъ. Нынѣ часть его, отъ Екатеринбургга до Кушвы, замѣнилась Уральскою желѣзною дорогою.

**Боевка**—рѣчка въ Екатеринбургскомъ у. прав., пр.р. Багаряка; принимаетъ справа рч. Щербаковку. У башкиръ носила въ прежнее время имя Елгалды. При впаденіи ея въ Багарякъ находится село Боевское, известное по мѣсторожденіямъ каменнаго угля, пиромозита, желѣзныхъ рудъ и свинцоваго блеска, содержащаго серебро и золото.

**Боевское село**—см. Боевка.

**Боець-камень**—гора въ Чердынскомъ уѣздѣ на правомъ берегу р. Колвы, при устьѣ р. Вишерки.

**Вольшебоярскій минеральный источникъ**—принадлежитъ къ группѣ желѣзистыхъ водъ. Находится въ 60 верстахъ къ С. З. отъ Ирбита, на границѣ Верхотурскаго и Ирбитскаго уѣздовъ. По анализу д-ра Потѣхина, въ 1 литрѣ воды источника содержится: калия—0,001144 грамма; натра—0,00323; извести—0,02260; магнезіи—0,02260; закиси желѣза—0,00450 и угольной кислоты—0,028.

**Вольшесосновское село** въ Оханскомъ у., въ 56 км. (52 в.) къ западу отъ г. Оханска, на р. Сосновѣ, притокъ Сивы; дв. 405, жителей



около 2000; въ Б.—волостное правленіе, почтовая станція, школа, нѣсколь-  
ко лавокъ, по пятницамъ торжки и двѣ ярмарки, изъ нихъ Васильевская  
продолжается съ 1 по 4 Января. Ср. Чушинъ, „Географ. и статист. слов.  
Пермской губ. (Пермь 1873 г.) „Волости и важнѣйшія селенія Европеев-  
ской Россіи“ (вып. VI, изд. Центр. Стат. Комит., С.-пб. 1885 г.).

**Борзовка** (иногда Барзовка)—рѣчка въ Екатеринбургскомъ уѣздѣ,  
притокъ озера Букояна, изливающего, далѣе, воды въ озеро Иртышъ. На  
Борзовскомъ пріискѣ, расположенномъ по ней, въ 1829 году г. Розе на-  
шелъ новый минераль—борзовитъ, считавшійся до него, мѣстными горными  
людми, за полевой шпатъ, а въ 1861 году здѣсь былъ открытъ еще дру-  
гой новый минераль—кыштымъ—поризитъ. Борзовскій пріискъ вообще сла-  
вился, какъ мѣсторожденіе рѣдкихъ минераловъ: сивяго корунда (въ бор-  
зовитѣ), цейлонита, венисы и др.

**Боярская гора** въ Соликамскомъ уѣздѣ, на западномъ склонѣ  
Уральскаго хребта, на р. Косвѣ.

**Бродовка** (Бродъ) — дер., въ Камышловскомъ у. на правомъ берегу  
р. Исети, въ 2 верстахъ отъ Каменскаго зав., жителей около 400 челов.  
Замѣчательна находженіемъ при ней каменнаго угля, развѣдывавшагося въ  
1850 и 1862 г.г. При послѣдней развѣдкѣ буровая скважина имѣла глу-  
бину въ 230 м. и прошла черезъ перемежающіяся пласты песчаниковъ  
сланцеватыхъ глинъ и каменнаго угля. Изъ 25 встрѣченныхъ пластовъ угля  
одинъ на глубинѣ 106 м. оказался толщиною 1,2 м. и три, на глубинѣ  
между 220 и 260 м., имѣли общую толщину въ 3, 1 м. мѣсторожденіе  
это, однако, не разрабатывалось.

**Бродокалмацкое село** въ Шадринскомъ уѣздѣ на р. Течѣ, на  
бывшемъ урочищѣ Калмацкій бродъ, называвшемся такъ оттого, что здѣсь  
обыкновенно переправлялись калмыки, жившіе въ XVII в. въ Юго-запад-  
ной Сибири, при своихъ нападеніяхъ на башкирцевъ. Въ первое время Б.—  
было окружено деревянною стѣною и рогатками и не разъ подвергалось  
нападенію башкирцевъ. Большой хлѣбный рынокъ. Дворовъ 301, жит.  
1696; церковь, школа, лавки, 3 торжка, базары по пятницамъ.

**Бруснянскій камень** — названіе оеобоговида тальковаго сланца, на-  
ходимаго въ обширной каменоломнѣ при с. Бруснянскомъ (см. это сл.), и  
представляющаго, по огнеупорности и мягкости, въ силу которой ему легко  
можно придавать любую форму, превосходный матеріалъ для внутренней  
обшивки плавильныхъ печей.

**Брусянка** рѣчка въ Екатеринбургскомъ уѣз. лѣвый притокъ р. Исети.

**Брусянское село** въ Екатеринбургскомъ у. на бывшемъ Шадринскомъ трактѣ, пр. рч. Брусянкѣ, въ 40 км. отъ г. Екатеринбурга, — мѣсто-нахожденіе известнаго въ краѣ брусянскаго камня (см. выше), развозимаго отсюда въ различныя стороны. Дворовъ 245, жит. 1848, церковь, часовня и школа.

**Брюханова** — деревня, принадлежавшая Строгановымъ и значившаяся въ переписныхъ книгахъ кн. Вѣльскаго въ 1678 г.—1679 г. починомъ на р. Камѣ и рѣкѣ Ягошихѣ. Въ 1692—1693 г.г. этотъ починокъ назывался уже дер. Ягошихой, а послѣ постройки тутъ въ 1723 г. мѣднаго завода и Ягошихинскимъ заводомъ. Въ 1781 г. Ягошихинскій зав. превратился въ г. Пермь.

**Бузакъ** — озеро въ Камышловскомъ уѣздѣ, лежащее между озерами: Атяшемъ, Шестовымъ, Саратовулемъ и Вѣляковскимъ.

**Буй** — значительная рѣчка, въ Осинскомъ уѣздѣ, лѣвый притокъ р. Камы, составляющій въ нижней половинѣ своего теченія, границу между Пермскою и Уфимскою губерніями. Болѣе важныя притоки Буя: съ правой стороны — Зирмизибуй, Сава, Ошья, Пизъ, Камбарка, а съ лѣвой Бикъ-Барда и Ари. Б. — судоходенъ до устья Камбарки, гдѣ находится пристань.

**Букоянъ** — озеро, въ Екатеринбургскомъ уѣздѣ, принимающее въ себя рч. Борзовку, известную по находженію по ней рѣдкихъ минераловъ (см. Борзовка). Кромѣ Борзовки, Букоянъ принимаетъ истокъ изъ озера Долгаго, изливая избытокъ своей воды въ озеро Иртяшъ.

**Булдымъ** — озеро въ Екатеринбургскомъ уѣздѣ въ Кыштымскомъ заводскомъ округѣ, съ болотистыми берегами, служащими, въ силу недоступности ихъ лѣтомъ, приютомъ для козудъ. Изъ Б. — выходитъ рч. Булдымка, притокъ р. Вязовки. Булдымка есть мѣсто нароста почти всего язя *Urs melanotus* Neck обширной системы Каслинскихъ озеръ.

**Булдымъ** — гора въ Екатеринбургскомъ уѣздѣ, вблизи озера Булдымъ, составляющая часть высокой горной цѣпи, носящей имя Вишенныхъ горъ и тянущейся между озерами Аракуль и Кагоны (на Западѣ) и Каслинскими (на Востокѣ).

**Бутка** — рѣчка въ Шадринскомъ уѣздѣ, истокъ небольшого Буткинскаго озера и правый притокъ р. Вѣляковки (см. это сл.), впадающей въ р. Пышму. Притоки: справа Катаarachъ и Ольховка, а слѣва — Крутиха и малая Бутка.

**Бымовскій заводъ**, въ Осинскомъ уѣздѣ, на р. Бымѣ, въ 75 км. (70 в.) отъ г. Осы, дворовъ 674, жителей около 4. т.; принадлежитъ къ группѣ Суксунскихъ заводовъ. Волостное Правленіе, 2 церкви, школа, нѣсколько лавокъ, ярмарки съ 28 по 30 Іюня и съ 24 по 26 Док., базары по воскресеньямъ. Мѣди-плавильный заводъ, находящійся здѣсь, давно уже бездѣйствуетъ.

**Бымы**—рѣчка, въ Осинскомъ уѣздѣ, лѣвый притокъ р. Ирени, впадающій слѣва въ р. Сылву, около г. Кунгура.

**Быньговскій заводъ**, въ Екатеринбургскомъ уѣздѣ, на р. Нейвѣ, построенъ Никитой и Акинфіемъ Демидовыми въ 1718 году, двор. 818, жит. около 5000 чел.; 2 православныхъ церкви и 1 единовѣрческая, часовня, школа, нѣсколько сургучныхъ и гвоздильныхъ заводовъ и слесарныхъ заведеній. Желѣзное производство на заводѣ было оставлено въ 1873 г., при чемъ выпущенъ заводскій прудъ, и на его мѣстѣ начата разработка золотыхъ россыпей. Въ Б.—замѣчательна церковь св. Николая Чудотворца, какъ по архитектурѣ, такъ и по богатству и изяществу украшеній внутри ея; ризница и церковныя утварь также отличаются богатствомъ; церковь построена въ 1790—96 г.г.

**Бырма**—имя нѣсколькихъ рѣчекъ въ Пермской губ.: 1) Б. въ Пермскомъ уѣздѣ, лѣвый притокъ р. Бабки, впадающій въ р. Сылву; 2) въ Осинскомъ уѣздѣ, лѣвый притокъ\* р. Большой Турки, текущей въ р. Ирени; 3) въ Красноуфимскомъ уѣздѣ, притокъ р. Лека или Лѣка, вливающейся справа въ р. Сылву.

**Бырминскій волокъ**—участокъ большаго Сибирскаго тракта, шедшаго съ Казани на Сарапулъ, Осу и Кунгуръ, отъ дер. Пизмы до дер. Татарской Бымы, въ пространствѣ между г.г. Осой и Кунгуромъ,

**Вѣлая**—ст. Уральской ж. д., въ 28 верст. къ З. отъ ст. Бисеръ.

**Вѣлая гора**—имя нѣсколькихъ горъ, въ Пермск. губ.: 1) Б.—гора въ Соликамскомъ уѣздѣ, у р. Ценвы, впадающей слѣва въ Яйву, замѣчательна обширною пещерою, имѣющей, по всей вѣроятности, большое значеніе для вогульской археологіи; по преданіямъ она была общимъ капищемъ всѣхъ вогуловъ. Пещера почти вся завалена костями лосей и оленей; были встарину и деревянныя изваянія божествъ; 2) Б.—двухвершинная гора въ Верхотурскомъ уѣздѣ, въ округѣ Нижне-Тагильскихъ заводовъ, принадлежащихъ наслѣдникамъ П. П. Демидова князя Санъ-Донато,—одинъ изъ водораздѣльныхъ пунктовъ Урала; рѣчки восточнаго ея склона принадлежать къ системѣ р. Тагила, а западнаго къ системѣ р. Чусовой; высота сѣвер-

ной вершинны равна 657 м., а южной 686 метр.; 3) гора въ Верхотурскомъ уѣздѣ, на р. Каквѣ.

**Вѣлослудское село**, прежняя Вѣлослудская слобода, въ Ирбитскомъ уѣздѣ, на правомъ берегу р. Ирбиты; одна изъ самыхъ старинныхъ слободъ, основанная въ 1644 г. Въ 1649 г. здѣсь построенъ былъ первый острогъ, деревянный, съ башнями, а въ 1666 г. былъ выстроенъ новый, для охраны отъ нападеній калмыковъ. Въ Вѣлослудскомъ селѣ 114 дв. и 720 жителей.

**Вѣлоярское село**, бывшая Вѣлоярская Пышминская слобода, въ Екатеринбургскомъ уѣздѣ, на правомъ берегу р. Пышмы, въ 55 км. (51,5) отъ г. Екатеринбурга, основано въ концѣ XVII столѣтія. Слобода была укрѣплена, т. е. въ ней былъ деревянный острогъ, снабженный огнестрѣльнымъ оружіемъ; до 1719 г. она принадлежала къ Тобольскому уѣзду, а съ этого времени перешла въ вѣдѣніе казенныхъ горныхъ заводовъ. Въ Б. 143 дв. и 594 жит.

**Вѣлоярская Пышминская слобода**—см. Вѣлоярское село.

**Вѣлоярская Течинская слобода**—или Вѣлоярская слобода на Течѣ см. Течинское село.

**Вѣляевское село**—въ Оханскомъ уѣздѣ, въ 46,8 в. отъ г. Оханска и въ 25 вер. отъ г. Осы, на правомъ берегу р. Камы; дв. 58 жит. 306 (1877), волостное правленіе, церковь, больница, школа, нѣсколько лавокъ, по средамъ торжки. При Цугачевскомъ бунтѣ В. с. въ Янв. 1774 г. было занято одною изъ шакъ, но освобождено казаками, посланными ассесоромъ Башмаковымъ, завѣдывавшимъ въ это время Пермскими казенными заводами. Въ виду безпокойнаго положенія дѣль въ краѣ, здѣсь учрежденъ былъ временно военный постъ. Команда этого поста выдержала 11 Марта первое нападеніе бунтовщиковъ, а черезъ 4 дня и второе, причемъ отбила то и другое и прогнала нападавшихъ съ значительными потерями.

**Вѣляковка**, по старому Вѣлаковка—рѣка въ Шадринскомъ и Камышловскомъ уѣздахъ, вытекающая изъ озера Вѣляковского и впадающая справа въ р. Пышму. Правые притоки ея—Большая Бутка и Ертарка, а лѣвые Калиновка, Вѣлая и Рамыль. На ней находится Буткипское село.

**Вѣляковское село**, бывшая Вѣляковская слобода, въ Камышловскомъ уѣздѣ, на правомъ берегу р. Пышмы, въ 10 верстахъ отъ г. Камышлова; основано въ 1646—48 г.г. Въ 1742 г. здѣсь была деревянная крѣпостца. Въ селѣ дворовъ 61, жителей около 1000 чел.

## В.

**Вагранъ** — значительная рѣчка въ Верхотурскомъ уѣздѣ вытекаетъ вблизи верховьевъ Южной Сосьвы. Притоки В. справа: Тылайка, В. и М. (Шанаурья) и Коноваловка, а съ лѣвой: Сурья, Лампа, Оленья и Колонга. Берега В. очень живописны; особенно красивы поросшіе на темени деревьями известковые утесы, тутъ и тамъ подходящія къ рѣкѣ; въ известнякахъ по берегамъ много пещеръ (напр., большія пещеры въ 2 километр. отъ Петропавловскаго завода и въ 22 км. ниже его по рѣкѣ). Около устья р. В. Лиха прежде розыскивали серебрянную руду а ниже устья р. Оленьей разрабатывался рудникъ, такъ называвшейся желѣзной сметаны (видоизмѣненіе желѣзнаго блеска, тонко-чешуйчатого сложенія и весьма мягкое.) Но по указанію Корцинскаго, въ этой возвышенности проходить жила сѣрнистаго молибдена или молибденоваго блеска. Добываемый минераль употреблялся для приготовленія машинной мази.

**Вагранъ**, также **Крылышково** озеро, въ Верхотурскомъ уѣздѣ, въ бывшемъ округѣ Богословскихъ заводовъ, около котораго въ 1663 году стрѣльцами Ив. Блиновымъ съ товарищами была отыскиваема серебрянная руда, но найдена мѣдная. Въ 1722—24 г.г. совѣтникъ бергъ-коллегіи Михаэлисъ снова производилъ тутъ поиски на серебряную руду, но дѣло заглохло. Мѣстность вообще мало изслѣдована и заслуживаетъ вниманія.

**Варакинъ и Селивановъ.** Крѣпостные люди Строгановыхъ, спасители Пермскаго края отъ бѣдствій, угрожавшихъ послѣдному во время Пугачевского бунта. Въ 1773 г., когда Пугачевъ дѣйствовалъ еще въ южныхъ частяхъ Урала, южная часть Пермской губ. приведена была въ безпокойное движеніе татарами многочисленныхъ селеній по сосѣдству въ г. Осой. Тулвенскіе татары, въ Осинскомъ уѣздѣ, прежде другихъ бросились на грабежи и разбои. — Это возстаніе угрожало страшными бѣдствіями, такъ даже въ главномъ городѣ края, Кунгурѣ, кромѣ штатной команды изъ 20 — 50 старыхъ и увѣчныхъ солдатъ, не было ни какихъ средствъ къ защитѣ. Въ это-то время В. и С., бывшіе управителями вотчинъ, а также мѣдныхъ, желѣзныхъ и соляныхъ заводовъ баронессъ Строгановыхъ и княгинь Голицыной и Шаховской, имѣвшіе каждый въ своемъ вѣдѣніи по 1300 душъ крестьянъ, энергично принялись за дѣло обороны края. Въ подвѣдомственномъ имъ краѣ, простиравшемся по прямой линіи на 350 верстъ, болѣе чѣмъ въ 30 селеніяхъ они извѣстили народъ и духовенство объ опасности и приглашали всѣхъ къ оборонѣ. Опасность уве-

личилась когда прошли слухи объ осадѣ Оренбурга и возможности соединенія сибирскихъ инородческихъ ордъ съ тулвенскими татарами. Такъ какъ между мѣстными жителями много было охотниковъ, обладавшихъ винтовками, то В. и С. распорядились составленіемъ именныхъ списковъ, у кого и какое есть оружіе, на заводахъ начали готовить луки, стрѣлы, пики сабли, пушки, ядра, картечь; изъ мастеровыхъ Нытвинскаго и Юго-Камскаго заводовъ составили первое ополченіе. Главное селеніе, Верхне-Муллинское, и два упомянутыхъ завода были приведены въ оборонительное положеніе. Татары хотѣли прежде взять Верхне-Муллинское, чтобы прорваться въ средину вотчинъ и разграбить бывший казенный заводъ Егояхинскій, на мѣстѣ нынѣшней Перми. Шайка человекъ во 100 подступила къ Верхне-Муллинскому, но была отбита; это ободрило жителей. На слѣдующее утро В. и С. съ 1000 ратниковъ удачно преслѣдовали нападавшихъ. Кунгуръ ободрился и началъ вооружаться; по просьбѣ жителей его, В. и С. прислали имъ въ помощь нѣсколько сотъ своихъ людей. Недѣли черезъ четыре получено было извѣстіе, что татары овладѣли селомъ Бѣляевскимъ и угрожаютъ Очерскому и Нытвинскому заводамъ. В., въ вѣдѣніи котораго находилось село, отправился туда съ 600 конныхъ ратниковъ, захватилъ разбойничій пикетъ и очистилъ Бѣляевское. Недѣли черезъ двѣ получено было извѣстіе, что тулвенскіе татары опять намѣреваются овладѣть Бѣляевскимъ. Со 170 лучшихъ конныхъ стрѣлковъ и двумя небольшими пушками на саняхъ, В. немедленно отправился въ путь. Не смотря на неравенство силъ, В. сѣшилъ своихъ ратниковъ и пустилъ ихъ въ дѣло; битва продолжалась до полудня, но осталась нерѣшенной. Защитники Бѣляевскаго оказались въ большой опасности, тѣмъ болѣе, что началъ ощущаться недостатокъ въ порохѣ. Тогда В., подъ сильнымъ огнемъ, написалъ записку С., извѣщая его о своемъ критическомъ положеніи; посланный имъ ратникъ, подъ прикрытіемъ нѣсколькихъ стрѣлковъ, добрался до ближайшаго лѣса, откуда благополучно доставилъ записку по назначенію. Битва продолжалась, пока С. не явился съ помощью; общими силами они разсѣяли врага. Это было въ Февраль 1774 г. Объ этомъ немедленно извѣщены были жители Кунгура и окрестныхъ мѣстъ, и на другой день по приходѣ С. на защиту Бѣляевскаго изъ заводовъ и др. селеній собралось до 1800 чел. 4000 татаръ на лыжахъ вновь напали на Бѣляевское, защитники котораго отразили нападеніе, но не обладая лыжами, не могли преслѣдовать нападавшихъ. Вскорѣ получено было извѣстіе, что Пугачевъ, разбитый подъ Татищевой крѣпостью, пробирается къ Камѣ. Дѣйствительно онъ напалъ на

первый попавшийся ему городъ Осу, защитниками котораго оказались только ратники Варазина и рота регулярнаго войска подъ начальствомъ маіора Скрипицина. Впродолженіе 7 дней маіоръ отбивалъ все приступы Пугачева, который только по совершенномъ истощеніи у осажденныхъ пороха овладѣлъ городомъ и разграбилъ его. Отъ Осы Пугачевъ пошелъ къ Казани, и въ Пермскомъ краѣ мало по малу водворилось спокойствіе. Все эти свѣдѣнія сообщены въ 1812 году, въ ежемѣсячное изданіе Улей (ч. III, 218—245).

**Васильевскій заводъ** — народное названіе Шайтанскаго завода въ Екатеринбургскомъ уѣздѣ; см. **Шайтанскій заводъ**.

**Васильевскій** (иначе Воздвиженка) **мѣдный рудникъ** -- въ Верхотурскомъ уѣздѣ, принадлежащій къ системѣ Турьинскихъ рудниковъ, на лѣвомъ берегу р. Турьи. Разработка его начата была въ 1758 г. При Походяшинѣ, строителѣ и первомъ владѣльцѣ Богословскихъ заводовъ, онъ давалъ лучшія мѣдныя руды: блеклую и мѣдный блескъ; часто встрѣчалась въ большихъ кускахъ самородная мѣдь. Около 1860 г. изъ него получалось еще около 180000 пуд. руды, съ содержаніемъ 4<sup>0</sup>/<sub>10</sub> мѣди. Въ послѣднее время В. нѣтъ въ спискѣ дѣйствующихъ рудниковъ.

**Велсуй** (или Вельс) -- значительная рѣчка въ Чердынскомъ уѣздѣ, лѣвый притокъ р. Вишеры, около 64 км. (60 в.) длины. Болѣе значительныя притоки В.: Почмогъ, Човаль и Шудья; все впадаютъ съ лѣвой стороны. По В. проходилъ прежде Вишерскій путь.

**Вельс** — рѣчка см. **Велсуй**.

**Верхне-Алапаевскій заводъ**, давно упраздненный желѣзный заводъ, построенный въ 1779 году при Саввѣ Яковлевѣ, на р. Алапахѣ, притокѣ Нейвы, въ Верхотурскомъ уѣздѣ.

**Верхне-Баранчинскій заводъ** (иначе Плотинка) — см. **Баранчинскіе заводы**.

**Верхне-Иргинскій заводъ** (желѣзодѣлательный) въ Красноуфимскомъ уѣздѣ, на р. Иргинѣ, въ 25 вер. отъ гор. Красноуфимска. Въ послѣдніе годы онъ не значится въ спискѣ дѣйствующихъ заводовъ. Заводское селеніе, называемое также Тохтамышемъ, имѣетъ 137 дворовъ и 618 жит. (1878).

**Верхне-Кыштымскіе заводы** — см. **Кыштымскіе заводы**.

**Верхне-Салдинскій заводъ**, чугуноплавильный и желѣзодѣлательный, въ Верхотурскомъ уѣздѣ, принадлежитъ къ округу Тагильскихъ заводовъ наслѣдниковъ Демидова. Построенъ Никитою Демидовымъ, въ 1778 г., на р. Салдѣ, вливающейся въ Тагиль, въ 36 в. отъ Нижне-Тагильскаго

завода и въ 186 в. отъ г. Верхотурья. При заводѣ прудъ, приводящій въ движеніе 8 водяныхъ колесъ и 5 турбинъ. Одинъ изъ важнѣйшихъ чугуножельззныхъ заводовъ въ Россіи. Въ послѣдніе годы на В.-С. зав. выплавлено чугуна, въ 1886 г.—51560, въ 1887—82966 и въ 1888 г.—69264 метр. квинталовъ; желѣза въ 1886 г.—183000, въ 1887 г.—215000 и въ 1888 г.—248000 пудовъ. Въ В.-С. дворовъ 752, жит. 3838 (1888) церковь, школа, больница и значительное число лавокъ.

**Верхне-Сергинскій заводъ**—чугуноплавильный и желѣзодѣлательный (Гамаюны), принадлежитъ товариществу Сергинско-Уфалейскихъ заводовъ, въ Красноуфимскомъ уѣздѣ, въ 135 вер. отъ г. Уфы, при р. Сергѣ. Въ В. С. зав. дворовъ—894, жителей 6553 (1878); православная церковь, часовня, школа и довольно много лавокъ. Есть и водяные и паровые двигатели. Въ 1886 году Верхне-Сергинскій зав. выплавилъ чугуна 343000, въ 1887 г.—383000 и въ 1888 г.—324000 пудовъ, желѣза же имъ выдѣлано въ 1886 г.—307000, въ 1887 г.—274000 и въ 1888 г.—331000 пудовъ. Заводская дача обнимаетъ 64460 десятинъ (618,8 кв. версты.)

**Верхне-Синячихинскій заводъ**—чугуноплавильный и желѣзодѣлательный, наслѣдниковъ Яковлева и Рукавишниковыхъ, въ Верхотурскомъ уѣздѣ, въ 130 вер. отъ г. Верхотурья, на рч. Синячихѣ. Дворовъ въ В. С.—188, а жит. 1061 челов. (1878). Построенъ Саввою Яковлевымъ въ 1769 г. Водяные и паровые двигатели. Работаютъ на заводѣ свыше 600 челов. (1888). Чугуна выплавлено въ 1886 г.—57435, въ 1887 г.—55796 и въ 1888 г.—41558 метр. квинт. (351,—329 и 254 тыс. пудовъ), а желѣза выдѣлано въ 1886 г.—11500, въ 1887 г.—464000 и въ 1888 г.—336000 пудовъ.

**Верхне-Сусанскій заводъ**, — желѣзодѣлательный, Верхотурскаго уѣзда, давно упраздненъ.

**Верхне-Сысертскій заводъ**, желѣзодѣлательный, въ Екатеринбургскомъ уѣздѣ, въ 57 вер. отъ г. Екатеринбурга, принадлежитъ г. Саломирскому и наслѣдникамъ Турчанинова. Въ селеніи 32 двора и 412 жит. (1878). Заводскій прудъ приводитъ въ движеніе 2 водяныхъ колеса и одну турбину. Заводъ выдѣлалъ желѣза въ 1886 г.—42445, въ 1887 г.—53702 и въ 1888 г.—72545 метр. квинталовъ (259, 328 и 443 тыс. пудовъ) В. А.

**Верхне-Тагильскій заводъ**, чугуноплавильный и желѣзодѣлательный, въ Екатеринбургскомъ уѣздѣ, въ группѣ Верхъ-Исетскихъ заводовъ,



принадлежащій графинѣ Стенбокь-Ферморь, расположенъ на р. Тагилѣ, въ 95 в. отъ г. Екатеринбургa. В. Т. построенъ въ 1716 г. Никитою и Акиноіемъ Демидовыми и проданъ сыномъ послѣдняго Саввѣ Яковлеву, во владѣніи потомковъ котораго находится и нынѣ. Дворовъ въ В. Т. 623, жит. — 4081 (1878); церкви православная и единовѣрческая; школа, больница. Заводскимъ прудомъ приводятся въ дѣйствіе 1 водяное колесо и 4 турбины; сверхъ того есть паровой двигатель. В. Т. даетъ работу, болѣе чѣмъ 900 чел. (1888) Въ 1886 г. заводомъ было выплавлено чугуна 181000 пуд., а желѣза изготовлено 935 пуд., въ 1887 г. — чугуна 94670 пуд. желѣза 11300 пуд., и въ 1888 г. — чугуна — 91693, а желѣза — 971 метр. квинталовъ. Между жителями Верхне-Тагильска распространена зобная болѣзнь. В. А.

**Верхне-Туринскій заводъ**, чугуноплавильный и литейный, въ Верхотурскомъ уѣздѣ, въ округѣ Гороблагодатскихъ зав., при р. Турѣ, въ 93 в. отъ г. Верхотурья; основанъ казною въ 1737 г., нѣсколько разъ переходилъ изъ рукъ казны къ частнымъ лицамъ и обратно; нынѣ состоитъ въ казенномъ вѣдомствѣ. Въ 1811 г. В. Т. зав. началъ литье пушекъ. Вполнѣ установилось это дѣло лишь съ 1833 г. и шло успѣшно до 1866 г. Спросъ на орудія большого калибра, сложившійся въ послѣднія десятилѣтія и поведшій къ устройству Пермскаго пушечнаго завода, былъ причиною прекращенія изготовленія пушекъ въ В. Т.; ибо доставка тяжелыхъ орудій отсюда была почти невозможна, вслѣдствіе неудовлетворительности путей сообщенія. Въ В. Т. — 936 дворовъ и 6216 жит. (1878); православная церковь, часовня, 2 школы; довольно значительное число лавокъ и 3 торжка въ году. При зав. имѣется прудъ, водою котораго приводятся въ движеніе 6 водяныхъ колесъ и 1 турбина; есть и паровые двигатели. На работы В. Т. заводъ употребляетъ свыше 1100 челов. (1888) въ 1886 г. чугуна было выплавлено 76253, въ 1887 — 54714 и въ 1888 г. — 70861 метр. квинталовъ (464333 и 432 тысячи пудовъ.) В. А.

**Верхне-Уфалейскій заводъ**, чугунолитейный и желѣзодѣлательный, въ Екатеринбургскомъ уѣздѣ, въ 100 в. отъ г. Екатеринбургa, на р. Уфалей, правомъ притока Уфы, принадлежит товариществу Сергинско-Уфалейскихъ зав. Въ В.-У. 1015 дворовъ и 5939 жит. (1878), 2 православныхъ церкви, 3 часовни, школа, значительное число лавокъ, торжковъ. Заводскіе двигатели состоятъ изъ 1 водянаго колеса и 4 паровыхъ машинъ. На заводскія работы употребляется свыше 1100 челов. (1888), чугуна на В. У. зав. выплавлено въ 1886 г. — 66393, въ 1887 г. — 58682 и въ

1888 г.—45355 метр. квинталовъ, а желѣза выдѣлено въ 1886 г.—3799, въ 1887 г.—13328 и въ 1888 г.—13149 метр. квинталовъ (22, 81 и 80 тыс. пуд.).

### **Верхняя плотина — см. Верхъ-Исетскій заводъ.**

**Верхотурье**—уѣздный городъ, въ 404 в. отъ Перми, на р. Турѣ. В.—бѣдный и немногочисленный городъ; 2712 жителей; промышленности почти нѣтъ, торговля ничтожна. Дома почти сплошь деревянные. Земли у города 3496 десятинъ. Часть мѣщанъ занимается хлѣбопашествомъ; другіе покупаютъ дичь, кедровые орѣхи, звѣринныя шкуры, сбывая ихъ по ярмаркамъ; иные ищутъ себѣ занятій внѣ своего города. На утесистой кручѣ стоятъ остатки бывшей крѣпости и старинный соборъ. Въ Николаевскомъ мужскомъ монастырѣ (построенъ въ 1604 г.) стоятъ мощи Св. Сумеона Праведнаго, Верхотурскаго чудотворца, къ которымъ стекается множество богомольцевъ, даже изъ отдаленныхъ мѣстъ Россіи. Бывшій прежде въ В. женскій монастырь Покровскій давно закрытъ. Городъ основанъ въ 1598 г., когда Артемій Бабиновъ (см. Бабиновская дорога) нашелъ новую дорогу изъ Россіи на р. Туру, при чемъ оказалось необходимымъ имѣть на р. Турѣ надежно укрѣпленный пунктъ. Сначала былъ построенъ деревянный острогъ, гарнизонъ котораго составилъ изъ стрѣльцевъ и казаковъ, затѣмъ русскій гостинный дворъ и татарскій; для инородцевъ, и учреждена таможня. Благодаря приказанію торговать съ вогулами и остяками только въ В. и ѣздить изъ Россіи въ Сибирь и обратно только через В.—сохранившему свою силу до временъ Екатерины II,—городъ приобрѣлъ важное значеніе, богатѣлъ и развивался, управляясь воеводою, иногда двумя, къ числу которыхъ принадлежали, между прочимъ, Циклеръ и Артамонъ Матвѣевъ. Въ 1708 г. В. вошло въ составъ Сибирской губерніи, а по раздѣленіи ея въ 1764 г., на Тобольскую и Иркутскую—въ составъ Тобольской. Въ 1781 г., по открытіи Пермской губерніи, В. было отнесено къ ней. Въ 1674 и 1738 г.г. В. было опустошено сильными пожарами. До этого В. архивъ былъ богатъ документами, часть которыхъ была описана академикомъ Миллеромъ, а впоследствии издана въ „Актахъ историческихъ Императорской археологической комиссіи.“

*Верхотурскій уѣздъ* представляетъ территорію въ 52822 квадр. верстѣ, съ населеніемъ въ 208237 человекъ. Верхотурскій уѣздъ располагается на восточномъ склонѣ Уральскаго хребта, составляя съ Чердынскимъ уѣздами, лежащимъ къ западу отъ хребта, сѣверную часть гу-

берни. Вслѣдствіе особенной фигуры уѣзда, весьма большая здѣсь длина Уральскаго края допускаетъ различіе въ немъ, въ предѣлахъ уѣзда, отдѣльныхъ частей. Различаютъ именно: относительно невысокій (до 540 метр.) Гороблагодатскій Уралъ въ южной части уѣзда; Богословскій, въ средней части, самый возвышенный со многими вершинами, выдвигающимися надъ границами альпійскаго пояса, и Сѣверный, по высотѣ, уступающій Богословскому. Въ области Гороблагодатскаго Урала нужно замѣтить изъ ряда вершинъ—Качканаръ и изолированно лежащую гору Благодать, знаменитыя мѣсторожденія магнитнаго желѣзняка. Болѣе выдающіяся вершины въ Богословскомъ Уралѣ представляютъ такъ называемые камни: Большой Конжаковскій (1689 метр. надъ уров. моря), Тылайскій (1397 метр.,) Павдинскій (1125 метр.) и др. Важнѣйшія вершины сѣвернаго Урала суть: Денежкинъ камень (1532 метр.) и Ельпингъ—Нѣръ (1198 метр.), кромѣ многихъ другихъ, весьма значительной, но меньшей высоты. Первозданныя и изверженныя кристаллическія породы (граниты, гнейсъ и др.), а также сланцы достигаютъ въ странѣ весьма обширнаго развитія, слагая массивъ хребта. Осадки силурійской системы развиты мѣстами. Новѣйшія образованія, между ними главнѣйшія песчанистыя глины и мясниковатыя, глинистыя пески, образуютъ преобладающую подпочву страны. В. уѣздъ славится своими горными богатствами: здѣсь работаютъ казенныя Гороблагодатскіе заводы (Кушвинскій, Верхне-Туринскій, Баранчинскій, Нижне-Туринскій, Серебрянскій) и частныя (Нижне-Тагильскій, Нижне и Верхне Салдинскій, Висимо-Шайтанскій, Черноисточинскій, Висимо-Уткинскій, Лайскій, Сосвинскій), выплавляя чугуны и выдѣлывая желѣзо; Богословскій и Выйскій, выплавляютъ мѣдь, небольшая часть которой перерабатывается на Нижне-Тагильскомъ, Черноисточинскомъ и Висимо-Уткинскомъ заводахъ (прокачивается въ листы и тянется въ проволоку); производительность горныхъ заводовъ В. уѣзда опредѣляется: для 1886 года, въ 3696464 пуда чугуна, 1189408 пуд. желѣза и 122407 п. мѣди; для 1887 г. въ 4103959 п. чугуна 1228843 п. желѣза и 135087 п. мѣди, и для 1888 года въ 4007106 п. чугуна, 1112482 п. желѣза и 120751 п. мѣди; число золотыхъ присковъ весьма значительно (въ 1888 г. въ Верхотурскомъ горномъ округѣ присковъ числилось 275 и они дали 106 п. 30 ф. золота). Значительна въ В. уѣздѣ добыча платины: въ 1886 году было добыто свыше 228 п., въ 1887 г. свыше 227,5 п. и въ 1888 г.—болѣе 121,8 п. Главныя потоки, сбѣгающіе съ Урала чрезъ уѣздъ, суть: Лозьва, Сосьва, Тура, Тагиль и Нейва, воды которыхъ уносятся р.р. Турою и Тоболомъ

въ Обь. Значительныхъ озеръ мало, но мелкихъ, горнаго типа, много. Край, изрѣзанный массою ручьевъ и рѣкъ, въ значительной мѣрѣ покрытъ болотами. Главныя породы лѣса: сосна, пихта, ель, кедръ, лиственница, береза, осина и др. занимаютъ обширныя пространства. На 1605181 десятина лѣсу пахотной земли приходится всего 72864 десят., а луговъ 90147 десят., не считая въ томъ числѣ казенныхъ земель, занятыхъ помимо неудобной земли, тоже лѣсомъ. Лѣсная площадь у владѣльцевъ составляетъ 99<sup>0</sup>/<sub>0</sub>, а у крестьянъ—20,7<sup>0</sup>/<sub>0</sub>, принадлежащихъ имъ земель; благодаря большому развитію болотъ, количество неудобныхъ земель значительно. Населеніе края состоитъ изъ православныхъ русскихъ; примѣсь инородцевъ (вогулы) и иновѣрцевъ (магометане) незначительна. Главныя занятія населенія—работа на горныхъ заводахъ и при добычѣ рудъ, а также весной промыслы: рубка дровъ и лѣса, сплавъ того и другого, заготовка угля, въ огромныхъ количествахъ потребляемаго заводами, гонка смолы и дегтя и проч. Очень типичнымъ промысломъ является заготовленіе и сбытъ кедровыхъ орѣховъ. Звѣроловствомъ занимаются больше инородцы. Земледѣліе и скотоводство мало развиты; скотъ держится вообще лишь для собственныхъ нуждъ. Изъ хлѣбовъ воздѣлываются рожь, овесъ и ячмень и небольшое количество пшеницы. Заводско-фабричная дѣятельность В. у., помимо горнаго дѣла, незначительна; въ 1888 г. здѣсь считалось всего 8 заводовъ и фабрикъ, съ общимъ оборотомъ 83500 руб. въ годъ, причемъ 3 изъ нихъ съ оборотомъ въ 62000 руб. производили питательные продукты. Торговыхъ предпріятій въ В. у. въ 1888 г. было 351, съ годовымъ оборотомъ въ 4669800 р. Первое мѣсто занимаетъ торговля мануфактурными товарами (годовой оборотъ свыше 1<sup>1</sup>/<sub>2</sub> милл. р.) и виномъ (годовой оборотъ болѣе 1,28 милл. руб.) Нѣкоторыя поселенія В. у. по числу жителей далеко превосходятъ свой уѣздный городъ. Таковы заводы: Н.-Тагильскій—съ 29055 чел. (1878), Верхне-Туринскій—съ 6216 чел., Кушвинскій—съ 8241 чел., Нижне-Салдинскій—10584 чел. и др.

**Верхъ-Ивненское село**, въ Соликамскомъ уѣздѣ, на р. Инвѣ, съ деревнями, къ нему принадлежащими и образующими Верхъ Ивненскій приходъ, замѣчательно въ томъ отношеніи, что населеніе какъ его, такъ и его прихода, состоитъ изъ Пермиковъ, не вполне обрусѣвшихъ. В. А.

**Верхъ-Иренская четверть**—старая административная единица управленія татарами Кунгурскаго у., Пермской губ.

**Верхъ-Исетскихъ заводовъ округъ**—въ Екатеринбургскомъ и частью Верхотурскимъ у. составляется заводами: Верхъ-Исетскимъ, Верхъ-

Нейвинскимъ, Верхне-Тагильскимъ, Нижне-Нейвинскимъ, Нейво-Рудянскимъ, Нижне-Сылвинскомъ, Режевскимъ, Саргинскимъ, Сылвинскимъ, Уткинскимъ и Шайтанскимъ, отчасти литейными и желѣзодѣлательными. Общая площадь заводскихъ дачъ округа—529315 десятинъ. Лѣса занимаютъ площадь въ 410140 десятинъ.

**Верхъ-Исетскій заводъ**, чугуноплавильный и желѣзодѣлательный, въ Екатеринбургскомъ у., принадлежитъ графинѣ Н. А. Стенбокъ-Ферморъ и находится въ 1 верстѣ отъ г. Екатеринбурга, на р. Исети. Въ заводскомъ селеніи 1241 дворъ и 6205 жителей, 2 православныхъ и 1 единоувѣрческая церковь, часовня, школа, прекрасный госпиталь, нѣсколько экипажныхъ и столярныхъ мастерскихъ. В. представляетъ весьма хорошо обстроенное село, имѣющее видъ совершенно городской. Между В. и городомъ прекрасный бульваръ. При госпиталѣ значительная паталогоаномическая коллекція. В.-Исетскъ славится также организаціею пожарной команды и хорошими пожарными инструментами. Заводскій прудъ на р. Исети имѣетъ около 10 верстъ въ длину и 3 в. въ ширину. Водю пруда приводятъ въ движеніе 5 водяныхъ колесъ и 10 турбинъ. Паровыхъ машинъ имѣется 9, локобиля 2. Рабочихъ на заводѣ 1300 челов. (1888). Въ 1886 г. выплавлено чугуна 21148, въ 1887 г.—36185 и въ 1888 г.—72468 метр. квинталовъ (129, 221 и 442 тыс. пудовъ), а желѣза въ 1886 г.—14601, въ 1887 г.—34785 и въ 1888 г.—30062 метр. квинталовъ (89, 212 и 183 тыс. пуд.). В. построенъ въ 1726 г. казною, позже перешелъ къ Саввѣ Яковлеву и нынѣ находится во владѣніи его внука. Огромная дача Верхъ-Исетскаго завода (115437 д.) богата лѣсами (61389=599,3 кв. в.). Въ ней не мало горъ, много болотъ, рѣчекъ и озеръ. Въ дачѣ нѣсколько надежныхъ желѣзныхъ рудниковъ. Разработка желѣзныхъ рудъ началась въ 1702 г. Хромистый желѣзнякъ, добываемый въ дачѣ, считается лучшимъ на Уралѣ. Добыча розсыпнаго золота въ округѣ Верхъ-Исетскихъ заводовъ началась съ 1819 г. и продолжается до сихъ поръ; въ 1886 г. его было добыто 760,7 въ 1887 г.—870,3 и въ 1888 г.—993,4 килогр.

**Верхъ-Нейвинскій заводъ**, литейный и желѣзодѣлательный, въ Екатеринбургскомъ у., въ округѣ Верхъ-Исетскихъ заводовъ графини Стенбокъ-Ферморъ, расположенъ на р. Нейвѣ, въ 75 в. отъ Екатеринбурга. Въ В.-Н. заводѣ 653 двора и 2808 жит.; 2 православныхъ церкви, часовня, много лавокъ. Прудъ В.-Н. зав. имѣетъ около 10 верс. въ длину и отъ 1—3 верстъ въ ширину; плотина пруда имѣетъ почти 415 саж.

длины. Водю пруда приводятся въ движеніе 7 водяныхъ колесъ и 4 турбины. Есть и паровые двигатели. Желѣза выдѣлано: въ 1886 г.—25987, въ 1888 г.—23924 и въ 1888 г.—20292 метр. квинт. (159, 146 и 124 тыс. пуд.). В. Н. зав. построенъ въ 1762 г. Прокопѣемъ Демидовымъ, а въ 1769 году проданъ имъ Саввѣ Яковлеву.

Уральскій хребетъ проходитъ чрезъ заводскую дачу, образуя водораздѣлъ; высота его здѣсь не велика. Въ дачѣ В. Н. есть желѣзные рудники, мѣсторожденія хромистаго желѣзняка, золотоносныя россыпи. Пріискъ Ягодный, по обширности своей и богатству, пользовался широкою извѣстностью. Въ россыпяхъ находится рутиль, сфенъ, діопсидъ и пушкинитъ — разность эпидота, а въ твердыхъ горныхъ породахъ — родохромъ, кеммеритъ, когубентъ, широксмень, орлецъ и друг. Вообще мѣстность въ геологическомъ и минералогическомъ отношеніи мало изслѣдована. Населеніе въ дачѣ рѣдко. Выдѣлка желѣза въ этой мѣстности начата при царѣ Алексѣѣ Михайловичѣ Тумашевыми, причемъ въ 1669 г. на р. Нейвѣ Дмитріемъ Тумашевымъ былъ поставленъ заводъ, на которомъ желѣзо добывалось изъ руды въ ручныхъ печкахъ и проковывалось подъ молотами.

**Верхъ-Теченское село**, въ Шадринскомъ уѣздѣ, на правомъ берегу р. Течи въ 68 вер. отъ гор. Шадринска; 166 дворовъ, около 1000 жит.; 2 православныя церкви, часовня, школа, по субботамъ базары, много лавокъ. Довольно важное торговое мѣсто. На торжкахъ (2 раза въ годъ) и на базарахъ въ большомъ количествѣ идетъ въ продажу хлѣбъ, конопляное и льняное сѣмя, коровье масло. Село принадлежало въ старыя годы Далматовскому монастырю, подъ именемъ Теченскаго или монастырскаго поселья на Течѣ. Сюда былъ переведенъ женскій монастырь изъ Далматова. Нынѣ въ селѣ существуетъ православная женская община, выдѣлывающая для продажи много восковыхъ свѣчъ. Въ концѣ XVII и началѣ XVIII стол. В. Т. село было обнесено стѣною.

**Верхъ-Язьвинское село** (Обвинскій монастырь), въ Соликамскомъ уѣздѣ, на р. Язьвѣ, въ 210 вер. отъ г. Соликамска. Въ 1781 г., при открытіи Пермской губ., оно было сдѣлано уѣзднымъ городомъ Обвинскомъ. При императорѣ Павлѣ I., Обвинскъ переименовали въ заштатный городъ, но оны не могъ удержаться даже въ этомъ положеніи и сталъ селомъ Верхъ-Язьвинскимъ, Теперь В.-Я. селѣ 30 дворовъ и 93 жит. (1878), 2 церкви, 2 конныя ярмарки, базары.

**Верхъ-Яйвинское село**, въ Соликамскомъ уѣздѣ, на р. Яйвѣ, въ 107 вер. отъ г. Соликамска, замѣчательное по находящимся вблизи его

большимъ пещерамъ въ г. Тихой, на р. Яйвъ, и Бѣлой на р. Цепвъ. Тихогорская пещера—сталактитовая. Въ самомъ селѣ 33 дв. и около 200 ж.

**Ветланъ**—названіе двухъ горъ въ Чердынскомъ уѣздѣ, В. на р. Колвъ, отличающаяся дикою живописностью; въ 2 км. отъ нея, на вершинѣ холма, извѣстно было чудское городище; 2) В.—ниже дер. Талицы, представляющая чрезвычайно гладкую, отвѣсную бѣлую стѣну надъ рѣкою, высотой до 45 метровъ, которая тянется сплошными скалами км. на 2 вдоль по рѣкѣ.

**Вижай**—имя двухъ рѣчекъ, одна изъ нихъ течетъ въ дачахъ Архангело-Пашійскаго завода, въ Пермскомъ у., впадая слѣва въ р. Вильву, а другая находится въ Верхотурскомъ уѣздѣ и составляетъ лѣвый притокъ р. Лозвы. Въ первую впадаетъ р. Пашія, на которой расположенъ упомянутый выше Архангело-Пашійскій завод. и при устьѣ которой находится пристань, гдѣ строятся и откуда спускаются по Вильвѣ и Усвѣ въ Чусовую барки съ желѣзомъ.

**Вижайха**—имя двухъ рѣчекъ въ Чердынскомъ уѣздѣ; изъ нихъ одна составляетъ лѣвый притокъ р. Вишеры, а другая правый притокъ р. Вильвы. Обѣ сплавы и протекаютъ по лѣсистымъ мѣстностямъ.

**Вильва**—имя 5 рѣчекъ. 1) В., въ Пермскомъ и Соликамскомъ уѣздахъ лѣвый притокъ р. Яйвы, впадающей въ Каму; наиболѣе значительные притоки ея; справа Кызель, на кот. расположенъ Кызеловскій зав. и Лытва, на коей лежитъ Александровскій зав. Въ 8 вер. (9 км.) отъ Александровскаго зав. на правомъ берегу рч. Восточной Луньи, находится извѣстн. Луньевское мѣстороженіе каменнаго угля. 2) В.,—начинающаяся также въ Пермскомъ у. и впадающая въ р. Усву, —притокъ р. Чусовой; въ себя принимаетъ слѣва Вижай (см. это слово) 3) В.—въ Пермскомъ же уѣздѣ, лѣвый притокъ р. Кальвы; изъ ея же притоковъ болѣе значительны: Кубъ, вливающійся въ В.—слѣва, и Никъ, впадающій справа. 4) В.—въ Чердынскомъ и Соликамскомъ уѣздахъ, правый притокъ Камы. 5) В.—Глухая—также въ Чердынскомъ и Соликамскомъ уѣздахъ, лѣвый притокъ р. Язвы, впадающей въ Вишеру (см. это слово); течетъ по болотистой, лѣистой и глухой мѣстности; по ней производится сплавъ дровъ и лѣсу; притоки справа: Симъ, Ленъ и Дура-Комъ, а слѣва—Сучья, Иткирь и Большой и Малый Сурмечъ.

**Висимо-Уткинскій зав.** въ Верхотурскомъ уѣздѣ, въ 190 в. отъ уѣздн. города, желѣзодѣлательный, принадлежитъ къ группѣ Нижне-Тагильскихъ заводовъ, наслѣдниковъ Демидова, кн. Санъ-Дonato. Постро-

енъ въ 1771 году Акинѣемъ Демидовымъ, на р. Межевой Уткѣ. Дворовъ 378, жителей — 2574; православная церковь, часовня, школа и нѣсколько лавокъ. Въ зав. двигатели водяные и паровые. Работаютъ на заводѣ до 700 челов. (1888). В.—У. з. собственно своего желѣза, кричного, производитъ очень мало (около 5000 пуд.), а переработываетъ (прокатываетъ) желѣзо, вырабатываемое пудлинговыми печами Висимо-Шайтанскаго зав. (см. это слово). Въ 1886 г. желѣза было выдѣлано 311,054 п., въ 1887 г. — 319254 пуда и въ 1888 году — 367. 621 пудъ.

**Висимо-Шайтанскій з.** въ Верхотурскомъ уѣздѣ, въ 198 вер. отъ у. города, чугуно-плавильный и желѣзо-дѣлательный; одинъ изъ группы Нижне-Тагильскихъ зав. наслѣдник. Демидова князя Санъ-Донато; построенъ около 1741 г. Акинѣемъ Демидовымъ; 504 двора и 2817 жителей; православная и единовѣрческая церкви, школа, и значительное число лавокъ. Заводскій прудъ приводитъ въ движеніе 3 водяныхъ колеса; двѣ паровыя машины. Въ 1886 г. В. Ш. зав. выплавилъ чугуна 349670 пуд. въ 1887 г. — 372.911 пуд. въ 1888 г. — 368.953 пуд., желѣза же въ 1886 г. было выдѣлано 325.345 пуд., въ 1887 г. — 387.348 п. и въ 1888 г. — 427.025 пуд.

**Висимскій зав.** (см. Висимъ).

**Висимъ** — имя двухъ рѣчекъ. 1) В — въ Верхотурскомъ у., въ округѣ Нижне-Тагильскихъ зав. наслѣдниковъ Демидова, кн. Санъ-Донато, лѣвый притокъ р. Межевой Утки, впадающей справа въ р. Чусовую. 2) В. — (иначе Большой Висимъ) въ Пермскомъ уѣздѣ, правый притокъ р. Камы; на немъ стоялъ прежде мѣдно-плавильный зав. Висимскій, построенный казною въ 1735 году, а въ 1876 г. остановленный, вслѣдствіе истощенія рудниковъ, которыми онъ питался.

**Витильна** — рѣчка въ Екатеринбургскомъ уѣздѣ, притокъ озера Большой Таватуй, сливающего свои воды въ р. Нейву.

**Вишенныя горы** — отдѣльный кряжъ въ составѣ Уральскаго хребта, простирающійся почти на 20 вер. (21 км.) въ длину въ дачѣ Каслинскаго зав. Вишенныя горы, Будымъ и Каравай — болѣе значительныя вершины этой цѣпи, вообще высокой. Свое имя Вишенныя горы получили отъ низкорослой вишни, обростающей всѣ скаты горъ и безлѣсный юговосточный склонъ ихъ. В. — горы представляютъ собою мѣсто кормежки и временную станцію массы мѣстныхъ птицъ и звѣрей. Въ Іюль, до начала Августа, здѣсь держатся, питаются вишнями, массы глухарей, тетеревовъ,



рябчиковъ, дроздовъ, снѣгирей и проч., а также бурундуковъ, бѣлокъ, крысъ и разнообразныхъ мышей, собирающихся сюда даже издалека. Вслѣдъ за ними, привлекаемы обиліемъ добычи на В.—горы являются беркуты, орлы, ястреба, совы, филины, горностаи, ласки и другіе хищники. Съ Сентября же, до снѣга, В.—горы становятся мѣстопробываніемъ всѣхъ козловъ, мечущихъ дѣтей въ Арыткульскихъ, Аракульскихъ и другихъ окрестныхъ болотахъ. Весною козлы приходятъ еще разъ на вершины и остаются тутъ, пока снѣгъ не начнетъ таять уже въ догахъ. Въ В.—горахъ въ 50—60 годахъ встрѣчались (хотя очень мало) соболи. См. Л. П. Сабанѣевъ, „Очерки Каслинскаго Урала“ (журналъ охоты, коннозаводства и пр. 1871, №№ 8—10 и отд.)

**Вишера**—большая рѣка, вытекающая изъ Уральскаго хребта и впадающая въ р. Каму. Главная струя ея начинается отъ сопки Шуремонгитъ Урръ, въ краѣ Оше-неръ, изъ котораго выходитъ рядъ горныхъ рѣчекъ, совокупность коихъ и образуетъ верховья рѣки. Наибольше важныя правыя притоки Вишеры: Лынья, Большая и Малая Вал, Вижаиха, Уселка, Язъва, а лѣвыя—Муравья, Мойва, Човаль, Вельсъ, или Велсуей, Улсъ или Улсуей, три Золотихи, Акчимъ и Колва. Изъ нихъ значительны Велсуей и Колва. Въ своемъ верхнемъ теченіи Вишера есть чисто горная рѣчка, неглубокая, съ быстрымъ теченіемъ. Выше устья Лыньи по ней могутъ плавать только маленькія лодочки. Около устья Лыньи, на протяженіи 12 верстъ (13 км.), рѣка сильно порожиата, отчего по вогульски она и называется Яхтель-я (рѣчка пороговъ), а Тулымскій камень, отъ котораго начинаются пороги Яхтель-я-неръ (т. е. камень рѣки пороговъ.) Послѣ паденія Велсуя ширина В.—больше 50 саж.; на ней много острововъ и мелей. Отъ д. Усть-Улсуя начинается по р. В.—рядъ деревень, становящихся все чаще. Ниже впаденія р. Акчима В.—расширяется до 60 с. и быстрота ея уменьшается. Сплавною она можетъ считаться отъ Усть-Улсуя; при хорошихъ условіяхъ плоты проходятъ до 125 верстъ въ сутки. Между своимъ устьемъ и пунктомъ впаденія р. Колвы В.—судоходна во все время, пока свободна отъ льда. Лѣса въ верховьяхъ В.—состоятъ главнымъ образомъ изъ ели; въ низовьяхъ же преобладающее положеніе въ лѣсахъ занимаетъ сосна. Множество горъ и холмовъ сопровождаютъ В.—на большой части ея протяженія; изъ нихъ на правомъ берегу болѣе важны (идя отъ верховья къ устью): Березовый, Дыроватый, и Юлкскій камни, Камень кедръ, Вѣлый, Головскій, Вѣтряный, Боець, Ябурскій, Писанный, Гремячевъ и Говорливый камни, гора Кедровець и Колокольный

или Острый камень; а на лѣвомъ: Курксерскій, Тулымскій, Пропашенскій, Прокофьевскій и Дункинъ камни, Золотая гора, Сыпучій камень и гора Ветланъ. Теченіе В.—равно приблизительно 400 верстъ (428 км.) Ср. Теплоуховъ, лѣсохозяйственное описаніе Чердынскаго уѣзда (Пермь 1860) Юрьевъ, топографическое описаніе сѣвернаго Урала и рѣкъ его обоихъ склоновъ (Зап. Имп. Русск. геогр. Общ. 1852 г. вып. VI).

**Вишерка** — рѣка въ Чердынскомъ у., вытекающая изъ Чусовскаго озера и вливающаяся справа въ р. Колву. Если считать за ея верховье рѣку Вологъ (см. это слово), берущую начало въ Усть-Сысольскомъ уѣздѣ Вологодской губ. и составляющую правый притокъ р. Березовки (см. это слово), которая въ свою очередь, вливается въ Чусовское озеро, откуда и течетъ уже В.,—на протяженіи 100 в., то вся ея длина должна быть считаема около 150 верстъ. Ширина В.—не велика, среднимъ числомъ сажень около 15 (32 метра), но глубина значительна. В.—удобная сплавная рѣка вообще, а въ частности—важный судоходный путь между Печерекою старою и Прикамскимъ краемъ, по которому втеченіе всего лѣта двигаются мѣстные плоскодонныя суда—каюки и жиганы. См. Березовка.

**Вишерскій путь** — древняя дорога через Уральскій хребетъ, отъ р. Вишеры по долинѣ Велсуя къ р. Почмогу, а затѣмъ, черезъ Уралъ, на р. Ивдель, притокъ Лозвы, къ бывшему нѣкогда городу Лозвѣ. Этимъ путемъ пользовались въ самомъ началѣ сношеній съ Сибирью, тотчасъ послѣ ея завоеванія до 1598 г., когда по установленіи Бабиновской дороги (см. это слово), движеніе стало совершаться уже по этой послѣдней.

**Вогулка** — имя нѣсколькихъ рѣчекъ: 1) въ Красноуфимскомъ у., лѣвый притокъ р. Сылвы. 2) В.—въ Чердынскомъ уѣздѣ, лѣвый притокъ р. Еловки, впадающей въ Березовку (см. это слово), входитъ въ составъ важнаго водянаго пути между Прикамскимъ и Печерскимъ краемъ. 3) В.—въ Екатеринбургскомъ уѣздѣ, въ дачѣ Верхъ-Исетскихъ зав. (см. это слово), впадающая въ прудъ Верхне-Тагильскихъ зав. (см. это сл.), на ней находится закрытый въ 1873 г. Вогульскій желѣзодѣлательный зав. (см. это сл.) 4) В.—въ Верхотурскомъ уѣздѣ, стекающая съ извѣстной вершины Денежкинъ камень и впадающая слѣва въ р. Южную Сосву.

**Вогульскій зав.** — желѣзодѣлательный графини Стенбокъ Ферморъ, въ Екатеринбургскомъ у., былъ вспомогательнымъ заводомъ къ Верхне-Тагильскому. Построенъ въ 1776 г. Саввою Яковлевымъ на рѣкѣ Вогулкѣ. Въ 1873 г. дѣйствіе его прекратилось.

**Вознесенская гора**—въ Верхотурскомъ уѣздѣ, на правомъ берегу р. Баранчи, притока р. Тагила, вблизи Нижне-Баранчинскаго завода.

**Вознесенское село** (иначе Лысва)—въ Оханскомъ уѣздѣ, на р. Лысвѣ, правомъ притока р. Обвы; дворовъ 54, жителей около 300; 2 православныя и 1 единовѣрческая церкви. Три въ году ярмарки; на одной изъ нихъ, конной, продается около 2000 лошадей. Населеніе занимается хлѣбопашествомъ и выкармливаніемъ рогатаго скота на убой.

**Вологъ**—рѣчка въ Усть-Сысольскомъ уѣздѣ Вологодской и Чердынскомъ Пермской губ., притокъ рѣки Березовки; текущей въ Чусовское озеро, откуда, далѣе вытекаетъ р. Вишерка (см. это слово, а также слова Березовка и Вогулка), притокъ р. Колвы. Прежде по В.—шелъ судоходный путь: суда и товары, поднявшись по Колвѣ, Вишеркѣ, Березовкѣ и В.,—перетаскивались по сушѣ черезъ Бухонинъ волокъ (7. верстъ), а затѣмъ спускались на р. Немъ, откуда и шли далѣе, въ Вычегду и Сѣверную Двину до Архангельска.

**Волчанка**—рѣчка въ Верхотурскомъ уѣздѣ, притокъ р. южной Сосвы. Притоки слѣва—Мостовка, справа—Черная и Оптя. По В. имѣлись хорошія золотоносныя росыпи. Походящими были найдены въ окрестностяхъ мѣдныя руды.

**Воскресенскій мѣдный рудникъ**—въ Верхотурскомъ уѣздѣ, въ немъ стрѣчалось также золото; въ 1886 г. добыча мѣдныхъ рудъ была ничтожна (115 пуд.); въ 1888 г. въ спискѣ дѣйствовавшихъ рудниковъ не значился.

**Воскресенское село:** 1) въ Екатеринбургскомъ уѣздѣ, на р. Синарь (иначе Клеопино); 264 двора, 1581 жит. (1878); школа. разъ въ году торжокъ. Прежде было здѣсь небольшое укрѣпленіе для охраны отъ башкиръ. 2) въ Осинскомъ уѣздѣ (иначе Смурыги) при рч. Тѣлесѣ; 222 двора и около 1500 жит.; школа, торговый пунктъ, базары еженедѣльно, 3 раза въ году торжки.

**Вострый камень**—гора въ Соликамскомъ уѣздѣ, на р. Косвѣ.

**Вотяки**—инородцы финскаго племени, Пермской группы, живутъ преимущественно въ Юго-восточной части Вятской губерніи, въ уѣздахъ Глазовскомъ, Елабужскомъ, Сарапульскомъ и отчасти Слободскомъ, а также въ сосѣднихъ уѣздахъ Казанской губ. (Казанскомъ и Мамадышскомъ) и Пермской (Осинскомъ). Кромѣ того В.—встрѣчаются въ Бугульминскомъ уѣздѣ Самарской губ. и въ Уфимской губ., хотя, собственно говоря, область теперешнихъ поселеній этого племени, начинаясь на Сѣверѣ съ верховьевъ Камы и средняго теченія рѣки Чепцы, заканчивается на югѣ предѣлами

Вятской губ., а юго-восточной границей для нея служить течение р. Камы. Общее число проживающих въ Европейской Россіи В. — болѣе 380 тыс. душъ обоого пола, изъ которыхъ свыше 10 тысячъ остается до сихъ поръ въ язычествѣ. В. — живутъ сплошной массой въ вышеуказанныхъ юго-восточныхъ уѣздахъ Вятской губ., гдѣ ихъ насчитываютъ до 351 т.; въ Казанской губ. ихъ съ небольшимъ 10 т., въ Пермской губ. приблизительно 3 т. Въ Бугульминскомъ уѣздѣ официальная статистика показываетъ ихъ 1357 душъ (всѣ бугульминскіе В. — язычники, хотя эта цифра ниже дѣйствительной); наконецъ въ Уфимской губ. ихъ около 15 т. обоого пола. Нынѣшняя область поселеній вотскаго племени не была первоначальной его родиной, какъ это доказано однимъ изъ наиболѣе компетентныхъ знатоковъ исторіи и этнографіи В., — проф. Казанскаго университ. И. П. Смирновымъ (см. его изслѣдованіе въ „Извѣстіяхъ общества археологіи, исторіи и этнографіи“, изд. при Казанскомъ универс. Т. VIII 2-й вып., Казань, 1890). Они занимали прежде, вмѣстѣ съ зырянami, пермяками и остатками югры, западную часть Вятской губ. и смежныя территоріи Вологодской и Костромской губ., но тѣснямые съ одной стороны русскими, а съ другой черемисами, постепенно передвинулись на востокъ и югъ, встрѣтивъ здѣсь ранѣе ихъ поселившееся чудское племя, причемъ они частью его поглотили, частью оттѣснили къ западнымъ границамъ Пермской губ. Такое движеніе В. — съ С. и З. на Юго-Востокъ, въ предѣлахъ нынѣшней Вятской губ. фактъ достаточно установленный изслѣдованіемъ мѣстныхъ названій и народныхъ преданій (Смирновъ и Спицинъ). Но въ то же время есть основаніе предполагать, что западная часть Вятской губ. и прилегающій къ ней уголь Костромской губ. и юго-восточная часть Вологодской губ., откуда В. — пришли въ нынѣ занимаемый ими край, также не могутъ быть признаны ихъ первоначальной родиной, мѣсто нахождения которой, по мнѣнію г. Смирнова, должно пока считаться вопросомъ открытымъ. Существуетъ мнѣніе, высказанное еще въ прошломъ вѣкѣ извѣстнымъ историкомъ и археологомъ Татищевымъ и раздѣляемое позднѣйшими историками (Соловьевъ и Костомаровъ), а также этнографами, специально занимающимися изслѣдованіемъ В. — (Д. Островскій, см. его статью въ „трудахъ общества естествоиспытателей“, при Казанскомъ универсиг., т. IV, № 1), что первоначальную родину В. — надо искать въ предѣлахъ нынѣшней Петербургской губ. Въ новгородскихъ лѣтописяхъ есть указанія, что В. — въ XI в. жили съ Ижорой и Ямью, что поэтому вся мѣстность на Сѣверо-Востокъ отъ Новгорода называлось Водской землей, а впоследствии Вод-

ской пятиной (см. Водь, т. VI стр. 807). Костомаровъ говоритъ, что остатокъ Води по нынѣ существуетъ въ Нарвскомъ уѣздѣ („Сѣв. Рус. Народоуправство“ т. I ст. 398); а Соловьевъ полагаетъ, что чюдью, о которой упоминаетъ первоначальная лѣтопись, въ разсказѣ о призваніи варяжскихъ князей, слѣдуетъ разумѣть Вотъ (или Водь) — жителей древней Вотской пятины Новгородской области, потомковъ которыхъ ихъ русскіе сосѣди до сихъ поръ называютъ чюдью. Разрѣшеніе этого вопроса требуетъ изученія быта и языка потомковъ Води, нынѣ проживающихъ въ Нарвскомъ у. и сравненія ихъ съ восточными В., — чего до сихъ поръ не сдѣлано. Впрочемъ, археологическія изысканія, произведенныя недавно г. Ивановскимъ о Водевой пятинѣ (см. „Труды IV археологическаго съѣзда“ Казань, 1884, т. I), свидѣтельствуютъ скорѣе противъ такой гипотезы: имъ обнаружены курганы со слѣдами трупосоженія — обычая, неизвѣстнаго предкамъ нынѣшнихъ В. — Другіе, напр. Вештомовъ въ его „Вятской исторіи“ („Казанскій Вѣстникъ 1827 г.“), полагаютъ, что В. — первоначально жили на берегахъ р. Оки, въ нынѣшней Орловской губ., но движеніе славянъ на Сѣверо-Востокъ заставило ихъ передвинуться въ томъ-же направленіи. Это мнѣніе, основанное на смѣшеніи В. — со славянскимъ племенемъ вятичей, не выдерживаетъ критики, тѣмъ болѣе, что такое движеніе В. — въ X. в. съ береговъ Оки на Каму и Вятку вызвало бы сильное столкновеніе съ племенами Волгарскаго союза, но объ этомъ не говоритъ лѣтописецъ.

Наконецъ, весьма распространенное, среди ученыхъ, начиная съ академика Миллера, мнѣніе признаетъ родиной вотяковъ, какъ и др. финскихъ племенъ — Алтай. Это предположеніе, принимаемое большинствомъ западныхъ изслѣдователей вотскаго племени и многими изъ русскихъ писателей (напр., Бехтеревымъ), до сихъ поръ остается правдоподобной, но слабо мотивированной и мало обслѣдованной догадкой. Вообще, по замѣчанію Н. И. Костомарова, въ русской исторіи нѣтъ ничего темнѣе судьбы В. — Мы достовѣрно знаемъ только, что они вѣстѣ съ Вяткой въ концѣ XV в. были присоединены къ Московскому Государству. Собственно говоря, съ этого времени и начинается документальная исторія Вятской области. Первоначальная лѣтопись, говоря о Веси, Мерѣ и Мордвѣ, умалчиваетъ о В., — какъ вообще о сѣверныхъ финнахъ. Единственный письменный источникъ, излагающій раннія судьбы Вятской страны — такъ называемый „Вятской лѣтописецъ или повѣсть о градѣ Вяткѣ, что до открытія губ. именована Хлыновъ“, представляется мало достовѣрнымъ. Эта повѣсть, составленная, по мнѣнію г. Верещагина, въ XVII в., на основаніи мѣстныхъ преданій и не дошедшихъ до насъ хронографовъ, исполнена ана-

хронизмовъ и внутреннихъ противорѣчій; она найдена была въ рукописяхъ одного любителя и собирателя старины въ г. Вяткѣ и напечатана въ „Казанскомъ Вѣстникѣ“ за 1824 г. Въ ней излагается исторія Вятской старины, начиная съ XII в., и разсказывается завоеваніе Вятки новгородской вольницей. Эта повѣсть, безъ подлежащей критики, была принята за основной матеріалъ для Вятской исторіи А. Вештомовымъ и др. Но этимъ вятскимъ лѣтописцемъ можно пользоваться только съ большою осторожностью, заимствуя изъ него лишь тѣ свѣдѣнія, которыя подтверждаются другими источниками—народными преданіями, изслѣдованіемъ мѣстныхъ названій и новѣйшими археологическими изысканіями; какъ это дѣлаетъ Смирновъ въ своемъ изслѣдованіи. Такимъ образомъ время появленія новгородской вольницы въ Вятской странѣ съ точностью опредѣлить нельзя (повѣсть относитъ его къ 70-мъ годамъ XIII в.). По словамъ Вятскаго лѣтописца, новгородцы на р. Чепцѣ, по которой они спустились къ Вяткѣ, нашли два народа—Чудь и Остяковъ, которые имѣли укрѣпленія, окруженныя земляными окопами и валами.—Это указаніе можно признать достовѣрнымъ. Воспоминаніе объ особомъ народѣ Чуди сохранилось въ странѣ между Чепцой и Камой, въ преданіяхъ и мѣстныхъ названіяхъ, а археологическія раскопки новѣйшаго времени обнаружили, въ бассейнѣ Чепцы, цѣлый рядъ древнихъ городищъ. Приблизительно въ одно время съ новгородской вольницей, т. е. въ XIII в., здѣсь появились также и татары, которые подчинили вотяковъ, послѣ завоеванія болгарскихъ городовъ на Волгѣ; на это, между прочимъ, указываетъ и то, что В.—до сихъ поръ зовутъ татаръ бигерами т. е. болгарами. Время и обстоятельства, сопровождавшія появленіе татаръ въ Вятскомъ краѣ, также весьма мало извѣстны. Мы знаемъ только, что татары пришли послѣ русскихъ и, подчинивъ себѣ вотяковъ, старались вытѣснить изъ края русскихъ. Послѣ присоединенія вятскихъ городовъ къ Москвѣ, въ концѣ XV в., Московское Государство имѣло дѣло исключительно съ вятичами, т. е. русскими поселенцами, арскими князьями изъ татаръ и коринскими мурзами; въ грамотахъ и другихъ актахъ этого времени В.—трактовались какъ подданные этихъ послѣднихъ. Даже въ грамотахъ XVII в. В.—въ глазахъ администраціи, сливались съ татарами; бессермянскіе и вотяцкіе дворы назывались въ нихъ общимъ именемъ татарскихъ. Въ какомъ подчиненіи у татаръ находились В.—видно изъ вотяцкихъ легендъ, изданныхъ г. Червухинымъ, въ которыхъ разсказывается, что, когда татаринъ садился на коня В.—долженъ былъ становиться на четверинки, а вотяцкая дѣвушка не могла выйти замужъ иначе

какъ пробывъ нѣсколько дней наложницей у татарина. Не смотря на паденіе Казанскаго царства, упрочившее русское господство въ краѣ, корякскіе мурзы продолжали „вѣдать и судить бѣляковъ вотяковъ и чувашъ и пошлину съ нихъ имать“. Только при царѣ Ѳеодорѣ Іанновичѣ (въ 1587 г.) была уничтожена эта зависимость и В.—обложены оброкомъ, который они должны были на своихъ подводѣхъ возить въ Москву. Отъ другихъ сборовъ, кромѣ городскихъ, мостовыхъ и тюремныхъ работъ В.—были освобождены (изъ грамотъ 1637 г. видно, что В.—несли въ 7 разъ менѣе повинностей, чѣмъ русскіе). Царь Алексѣй Михайловичъ, подтверждая прежде данныя В.—льготы, предписывалъ властямъ: „вотяковъ во всемъ отъ русскихъ людей оберегать, что бы имъ никакихъ обидъ и налоговъ чинимо не было“. Не смотря на такія льготы, В.—вмѣстѣ съ черемисами не разъ возставали противъ московской власти и послѣ подавленія возстаній уходили цѣлыми селеніями въ глухіе лѣса Малмыжскаго уѣзда, гдѣ пользовались фактической независимостью. Административная и фискальная обособленность В.—прекратилась только въ началѣ XVIII в., съ введеніемъ подушной подати, которая сравняла въ отношеніи повинностей всѣхъ подданныхъ Русскаго Государства. Въ 1717 г. В.—были въ 1-й разъ переписаны по дворамъ ландратомъ (?) Вяземскимъ, а въ слѣдующемъ году на нихъ была распространена подушная подать. Послѣ введенія этой подати переселенія В.—въ малмыжскіе и глазовскіе лѣса еще болѣе усилились. Обращеніе В.—въ христіанство относится къ 40-мъ годамъ прошлаго, т. е. XVIII в. Въ предшествующія два столѣтія извѣстны только весьма рѣдкія случаи обращенія В.—небольшими кучками (напр. Васильковская слобода, на р. Васильковѣ, основанная при Грозномъ изъ крещеныхъ вотяковъ). Не смотря на предоставленныя крещенымъ В.—льготы, они весьма упорно держались язычества и хотя въ 1636 г. въ Вяткѣ была учреждена самостоятельная епархія, о миссіонерской дѣятельности ея до начала XVIII в. ничего неизвѣстно. Тоже самое можно сказать о Казанской епархіи, гдѣ оставалось немало В.—Извѣстный митрополитъ Гермогенъ, въ концѣ XVI ст., упрекалъ новокрещенныхъ этой епархіи, жившихъ вмѣстѣ съ татарами, чувашами, черемисами и вотяками, что они дѣтей не крестятъ, умершихъ въ церкви не носятъ и жениховъ съ невѣстами вѣнчаютъ по татарскому обычаю. Первая серьезная попытка къ обращенію В.—въ христіанство была сдѣлана вятскимъ архіепископомъ Алексѣемъ (1719—1733). Въ 1721 г. Синодомъ была учреждена школа для обученія новокрещенныхъ В., но не имѣется никакихъ свѣдѣній о ея дѣятельности. Только въ 1740 г.

мисіонерская дѣятельность приняла обширные размѣры. Вслѣдъ затѣмъ архіепископъ Реніаминъ учредилъ первый приходъ изъ новокрещенныхъ вогуловъ, въ с. Еловѣ, Глазовскаго уѣзда, назначивъ въ его священника, знавшаго вотскій языкъ; онъ въ теченіе 7 лѣтъ крестилъ 2000 вот. Въ концѣ XVIII в., по 5-й ревизіи, числилось крещеныхъ В. — въ Глазовскомъ уѣздѣ 18 тыс., а Малмыжскомъ — 11 тыс. Только въ XIX в., вслѣдъ за открытіемъ въ Вяткѣ библейскаго комитета (въ 1818 г.), взялись за переводъ Евангелія на вотскій языкъ; въ этомъ переводѣ приняли участіе священникъ Блиновъ, извѣстный знатокъ языка и быта вотяковъ, и городской голова г. Вятки Волковъ; природный вотякъ. Въ 1831 г. въ Вятской духовной семинаріи учреждены особые классы для приготовленія мисіонеровъ среди В., но и послѣ этого христіанская проповѣдь не могла искоренить язычества, какъ это видно изъ словъ казанскаго архіепископа Григорія, объѣзжавшаго нѣсколько лѣтъ спустя инородческіе приходы своей епархіи: онъ вынесъ изъ этого объѣзда убѣжденіе, что В. и другіе инородцы все еще сердечно привязаны къ своей старой вѣрѣ. Несмотря на такую привязанность къ языческимъ обрядамъ и медленное распространеніе христіанства (при чемъ и многіе изъ обращенныхъ оставались, въ сущности, преданными языческимъ обрядамъ), обрусеніе В. шло весьма успѣшно путемъ колонизаціи; „Вотякъ бѣжитъ отъ русскаго — какъ мышь отъ кошки“, говорятъ малмыжскіе крестьяне. Эту склонность В. бросать свои селенія и уходить на новыя мѣста была замѣчена въ нихъ еще въ прошломъ вѣкѣ Г. Фр. Миллеромъ: „В. безъ сожалѣнія ломаютъ свои селенія и легко переносятъ свои дома и дворы въ другія мѣста; самый способъ сооруженія вотяцкихъ жилищъ изъ удобообразаемыхъ бревенъ благопріятствуетъ такой ихъ подвижности.“ Еще недавно у глазовскихъ и другихъ В. существовало повѣрье, что долго жить на одномъ мѣстѣ несчастливо — отъ этого мрутъ дѣти и скотина. При всей подвижности В. и склонности уходить отъ русскихъ — о чемъ свидѣтельствуютъ многія чисторусскія селенія съ вотскими названіями, они быстро усваиваютъ русскій языкъ и обычаи. Стоитъ появиться одному русскому двору въ вотяцкой — деревнѣ и она черезъ десять, много черезъ 20 лѣтъ замѣтно принимаетъ русскую фizioномію; слышится русская рѣчь, появляется русская одежда. Притокъ русскихъ поселенцевъ въ бассейнѣ Чепцы сталъ особенно замѣтенъ со времени 6-й ревизіи (1811); въ настоящее время русскія колоніи врѣзались въ глубину дремучихъ лѣсовъ, которые отдѣляли сѣверныхъ глазовскихъ В. отъ южныхъ — малмыжско-саранульскихъ, открывъ себѣ путь къ этимъ послѣднимъ. Подъ напоромъ



русской колонизации В. частью русьютъ, частью отступаютъ все далѣе на Востокъ. В. средняго роста. довольно хилаго сложенія (русскіе сосѣди зовутъ ихъ сухопарыми и тонконогими); они тихи, вялы и неповоротливы что однако не мѣшаетъ имъ быть искусными и неутомимыми охотниками. Волосы глаза необыкновенно свѣтлые (всего чаще рыжіе волосы), носъ не большой, скулы выдающіяся, щеки впалыя, цвѣтъ кожи желтовато-красный, лицо обыкновенно въ веснушкахъ, разрѣзъ глазъ узкій, короткій лобъ. нѣсколько опрокинутый назадъ, ротъ большой, губы отъ чистаго употребленія грубаго табака, покрыты. слюной, зубы крѣпкіе и бѣлые, подбородокъ острый, борода маленькая, рѣдкая, большею частью рыжеватая, вообще черты лица, свойственныя финскому племени. Слабость физическаго развитія В. не можетъ быть признана признакомъ, ихъ физическаго вырожденія, такъ какъ приростъ населенію нихъ значительно превышаетъ смертность; по изслѣдованіямъ профессора Маліева, среднимъ числомъ у нихъ на 100 семействъ приходится 493 ребенка изъ которыхъ остаются живыми 263. Общій годовой приростъ населенія въ 1872 г. опредѣленъ въ 1,6<sup>0</sup>/<sub>0</sub>; онъ былъ-бы выше, если бы не болѣзни, вызывающія значительную смертность. Малый ростъ В. зависитъ отъ низменныхъ и болотистыхъ мѣстъ, въ кото-рыхъ они живутъ. В., переселившіеся на черныя земли Башкиріи, т. е. въ Уфимскую губернію, переродились: вмѣсто низенькихъ и тщедушныхъ „мышей“ явились рослые и крѣпкіе работники, не уступающіе съ виду живущимъ рядомъ съ ними русскимъ и башкирамъ. Языкъ, на которомъ говорятъ В., весьма близокъ къ діалектамъ зырянъ и чермяковъ и также, какъ и эти послѣдніе, финскаго происхожденія. Живутъ они преимущественно хлѣбопашествомъ, считаются хорошими и трудолюбивыми земледѣльцами; кромѣ того занимаются лѣснымъ промысломъ (охотой, рубкой лѣса, смолокурениемъ и пчеловодствомъ). Охоталюбимое занятіе В. съ незапятныхъ временъ; подслѣповатые на видъ они отличаются удивительною зоркостью. Они весьма искусны во всѣхъ родахъ и видахъ охоты, начиная съ силковъ и кончая ружьемъ, розыскиваютъ дичь какъ кошки, стрѣляя изъ неуклюжихъ пицалей рябчиковъ, тетеревовъ, бѣлокъ и зайцевъ съ изумительной мѣткостью. Особенно хорошо они подражаютъ крику и писку птицъ, заманивая ихъ въ свои сѣти. Пчеловодство также весьма развито у В., которые имъ занимаются съ искони, хотя ульи, замѣнившіе теперь борти, переняли у черемисовъ. Въ Сарапульскомъ уѣздѣ многіе В. имѣютъ по 100 ульевъ и болѣе. При недостаткѣ своихъ пчелъ они ловятъ дикихъ и сажаютъ ихъ въ ульи. Скотоводство у нихъ мало развито. Жилища В. раздѣляются на лѣтнія и зимнія. Преданіе говоритъ,

что не такъ давно они жили въ лѣсныхъ шалапахъ. Лѣтнее жилище—В. куа или куало; это легкая постройка изъ тонкихъ бревенъ, безъ оконъ, пола, потолка и печи, съ дырявой крышей изъ драни. Такую постройку можно встрѣтить въ любомъ вотяцкомъ дворѣ, который еще не вполне обрусѣлъ или отатарился. Эта куа имѣетъ значеніе не только житья, но и храма. Въ ней, по вѣрованіямъ В., обитаетъ воршудъ (домовое божество); въ ней привосятся жертвы и молитвы. Сосновскіе В. говорили Верецагину, что ихъ предки жили въ юртахъ, въ родѣ шалапей и землянокъ изъ липовыхъ лубьевъ и хворосту. Первоначальнымъ зимнимъ жилищемъ В. служила выкопанная въ землѣ яма, накрытая кровлей, которая съ теченіемъ времени замѣнилась коркой (на вотескомъ нарѣчій слово керъ означаетъ бревно, а керны рубить)—это курная изба съ глинобитной печкой и волоковыми окнами. Названія многихъ частей избы, которыми постепенно усложнялось вотское жильё, заимствовано у татаръ. Живущіе по сосѣдству съ русскими строятъ избы также, какъ и эти послѣдніе. Подражая сосѣдямъ въ устройствѣ кеноса (кѣлти). Это не только кладовая но и лѣтнее помѣщеніе, преимущественно женское. Каждая брачная пара имѣетъ въ кеносѣ особое отдѣленіе, гдѣ хранить свое имущество. В. живутъ большими семьями, которыя нерѣдко состоятъ изъ 20—40 и даже болѣе человекъ. Женатыя сыновья не отдѣляются и остаются при отцахъ, въ родномъ дворѣ. Вотяцкій большакъ называется кузо—управляющимъ; вотяцкая семья напоминаетъ задругу южныхъ славянъ. Куа съ избами, банями, амбарами составляетъ то, что В. называютъ азбаръ (татарское слово, означающее околотокъ), а на официальномъ языкѣ—починокъ. Національная одежда В., въ которой преобладалъ бѣлый цвѣтъ (бѣлые кафтаны), въ настоящее время почти совсѣмъ утрачена; исключеніе составляетъ лишь женщина, болѣе консервативная въ отношеніи сохраненія этнографическихъ особенностей. Вотскія вышивки и обшивки на рубашкахъ, прежде дѣлавшіяся шелкомъ, теперь замѣняются краснымъ ситцемъ. Вотячки имѣютъ короткій кафтанъ безрукавку (шотъ-деремъ), синаго цвѣта со множествомъ оборокъ на спинѣ. Головной уборъ женщины—апшонъ, напоминаетъ формой русской кокошникъ, хотя онъ значительно выше; въ его основаніи лежитъ цилиндрическая коробка изъ бересты, обтянутая сукномъ или ситцемъ. Спереди апшонъ украшается серебряными монетами, висящими, въ видѣ бахромы, на лбу. Апшонъ нацѣвается только по праздникамъ; цвѣтъ его различенъ у дѣвушекъ и женщинъ: у первыхъ онъ бѣлый, а у вторыхъ красный. Обувь В., дапти, только нѣсколько другой формы, чѣмъ у рус-

сихъ крестьянъ; они остроконечны. Любимый напитокъ В. — кумышка (водка домашнего приготовления). Они еще со временъ Иоанна Грознаго пользовались правомъ безошлиннаго приготовленія этой кумышки. Вообще В. сохранили слѣды родоваго быта. Слѣдующія за семейной общинной болѣе крупныя общественныя единицы, такъ называемыя мѣры и эли. Мѣръ — это союзъ нѣсколькихъ деревень, связанныхъ общими жертвоприношеніями. Эль — это совокупность лицъ, связанныхъ происхожденіемъ отъ одного родоначальника, и соотвѣтствуетъ тому, что мы называемъ племенемъ. У вотяковъ до сихъ поръ сохранились остатки коммунальныхъ браковъ; опредѣленіе родства по женской линіи, различные виды гетеризма и полная свобода половыхъ сношеній для дѣвушки до брака. Дѣвушка, имѣвшая до брака нѣсколько дѣтей, считается особенно завидной невѣстой и пользуется почетомъ за свою способность къ дѣторожденію. По выходѣ замужъ вотячки становятся вѣрными женами. Старый вотяцкій обычай предписываетъ женить малолѣтнихъ мальчиковъ на взрослыхъ дѣвушкахъ, послѣдствіемъ чего явилось снохачество. Обычай такихъ браковъ, не смотря на проповѣдь духовенства и запрещеніе ихъ закономъ, до сихъ поръ держится среди В., которые усердно помогаютъ дозволенія ихъ подарками и обманомъ, скрывая возрастъ брачующихся и т. д. Увозъ невѣсть — обычай весьма распространенный. Многіе изслѣдователи быта В. свидѣтельствуютъ объ обычаяхъ гостепріимнаго гетеризма. Мифологія В. населяетъ міръ духами. Согласно ихъ вѣрованіямъ, дѣятельная причина всѣхъ явленій природы заключается въ такихъ духахъ и каждый видимый предметъ имѣетъ душу или своего духа. Про умершаго В. говорятъ: „духъ изъ него вышелъ“. Поминая своихъ умершихъ предковъ и родственниковъ, В. это дѣлаютъ ради угощенія вышедшимъ изъ покойниковъ духахъ. Ву — мурты — водяные, Нюлесъ и Палей — мурты — лѣшіе, Корка — мурты — домовые. На вотяцкомъ нарѣчій слово „муртъ“ одинаково означаетъ духа и человѣка. Верховное божество В. язычниковъ — „Инмаръ“. Происхожденіе этого слова не вполне выяснено. Профессоръ Смирновъ полагаетъ, что первоначально это божество называлось Инмуртъ, (инъ — означаетъ небо, муртъ — человѣкъ). Религіозныя возрѣнія В. пережили рядъ заимствованій у сосѣдей; первоначальный фетишизмъ смѣнился дуализмомъ, какъ это видно изъ того, что Керемета, злой братъ Инмора является въ мифологіи В. позднѣе и заимствованъ у черемисовъ, также какъ и шайтанъ или злые духи. В. не смѣшиваютъ своихъ духовъ или муртовъ съ шайтанами и Кереметей, помѣщая этихъ послѣднихъ рядомъ съ ними, какъ особья злыя существа. У cadaго божества В. есть свое излюбленное дерево.

Инарму преимущественно молятся подъ сосной, Кылдысину подъ березой; Кылдысинъ или Му-кылдысинъ — духъ земли; онъ ходитъ по межамъ и охраняетъ посѣвы. Нѣкоторые изслѣдователи ошибочно считали Кылдысина однимъ изъ эпитетовъ Инмара, творца неба. Въ вотскихъ куалахъ или домовыхъ молебныхъ постоянно встрѣчаются идолы, называемые вормудами. Этимъ словомъ В. обозначаютъ какъ духовъ покровителей дома, такъ и мѣсто, на которомъ ставятся изображающіе ихъ идолы. Саранульскіе и Елабужскіе В. употребляетъ иногда слово Воршудъ, какъ одинъ изъ синонимовъ Инмара. Вопросъ о человѣческихъ жертвоприношеніяхъ у В. до сихъ поръ остается спорнымъ. У волжскихъ финновъ, какъ извѣстно существовалъ обычай приносить людей въ жертву своимъ богамъ. Г-жа Фуксъ, въ описаніи своей „пѣздки къ Казанскимъ вотякамъ“ (см. мѣстн. Губ. Вѣдом. 1844 г. за № 14—29), положительно удостовѣряетъ о приносимыхъ въ жертву предкамъ, при совершеніи поминокъ по послѣднимъ, самыхъ драглыхъ стариковъ деревни, хотя она не была свидѣтельницей такихъ жертвоприношеній и передаетъ лишь слышанные ею рассказы. О такихъ жертвахъ, также по слухамъ, сообщаетъ и г. Максимовъ, въ своей статьѣ о вотякахъ (Библиотека для чтенія, 1855 г., № 12). Во всякомъ случаѣ всѣ эти рассказы относятся къ давно прошедшимъ временамъ. Народныя преданія и сказки, повѣствующія о полесѣ — муртахъ (лѣсныхъ и коркамуртахъ (домовыхъ)), хранителяхъ кладовъ, требующихъ человѣческихъ жертвъ для открытія кладовъ, какъ бы подтверждаютъ эти рассказы.

**Всеволодоблагодатское село** въ Верхотурскомъ у., при озерахъ: Лиственичномъ, Красномъ, Черномъ и Свѣтломъ, въ 230 верс. отъ г. Верхотурья; дворовъ 95 и около 1000 жит.; церковь и часовня. Когда владѣльцы Заозерской дачи Всеволожскіе, держали въ своихъ рукахъ дѣло разработки золотыхъ разсыпей дачи, то въ В.—Благодатскомъ находилось управленіе присками. Но съ обфдѣніемъ разсыпей (хотя въ Сѣверо-Заозерской дачѣ и въ 1887 г. было добыто золота 4 п. 10 ф. 35 з., въ 1888 г. 1 п. 26 ф. 56 з.) промыслы начали сдаваться въ аренду, и В.—Благодатское утратило свое значеніе. Черезъ Всеволодо-Благодатское лежитъ путь на извѣстную вершину Уральскаго хребта — Денежкинъ камень. Все населеніе села — охотники, промышленяющіе преимущественно охотою на медвѣдя и лося.

**Всеволодо-Вильвенскій зав.** — (иначе Шабурино) въ Соликамскомъ у. на р. Вильвѣ, въ 110 верст. отъ г. Верхотурья, принадлежитъ наслѣдникамъ Всеволожскаго. Дворовъ 304, жит. слишкомъ 1000, церковь

и 3 часовни. Желѣзодѣлательный зав. построенъ въ 1818 г., а выплавка чугуна началась въ 1850 г. Большая масса его шла въ передѣлку на желѣзо въ Пожевской (или Пожвинскій) заводъ. Въ 1870 г. добыча чугуна доходила до 100 тыс. пуд. Въ послѣдніе годы (1886—1888) въ списекъ дѣйствовавшихъ заводовъ не значится.

**Выйскій зав.**—въ Верхотурскомъ уѣздѣ, принадлежащій къ группѣ Нижне-Тагильскихъ зав. наслѣдниковъ П. П. Демидова кн. Санъ-Дonato—одинъ изъ важнѣйшихъ мѣдиплавильныхъ заводовъ въ Россіи, на р. Выѣ, лѣвомъ притокѣ р. Тагила. Заводскій поселокъ слить съ Нижне-Тагильскимъ, такъ что оба составляютъ вмѣстѣ громадное село. Нижне-Тагильскій зав. построенъ въ 1721-22 г.г., въ расчетѣ на руду Выйскаго рудника, открытаго Никитою Демидовымъ, но скоро обѣднѣвавшего, такъ что послѣ 1730 г. его пришлось обратить въ желѣзодѣлательный. Хотя плавка мѣди и возобновлялась потомъ на немъ не разъ, но въ ничтожныхъ количествахъ, и дѣло пошло прочно лишь съ 1814 г., послѣ открытія знаменитаго Мѣдно-Рудянскаго мѣсторожденія мѣдныхъ рудъ, находящагося въ самомъ селеніи Нижне-Тагильскаго зав., у подошвы Высокой горы. На рѣкѣ Выѣ—заводскій прудъ. Двигателей: 3 водяныхъ колеса, 2 турбины и 2 паровыхъ машины. Рабочихъ до 500 человѣкъ. Въ 1886 году, выплавлено мѣди 50598 пудовъ, въ 1887 году—62416 и въ 1888 г.—45141 пудовъ.

**Высокая или Магнитная гора**—Уральскаго хребта, въ 50 вер. къ Югу отъ горы Благодати. Наибольшая высота въ 300 ф. надъ Нижне-Тагильскомъ и 1300 фут. надъ ур. моря. Состоитъ изъ діорита, прорѣзывающаго извѣстнякъ верхне-силлурийской формаціи. Гора богата рудными мѣсторожденіями. Въ 1696 г. въ ней былъ открытъ Высокогорскій желѣзный рудникъ, разработывавшійся съ 1721 г. Позже здѣсь былъ основанъ первый на Уралѣ заводъ—Ураль-Невьянскій. Превосходный рудный пластъ состоитъ изъ бурога желѣзняка, залегающаго валунами и штоками въ красной глинѣ. Руда обжигается при самомъ заводѣ и отвозится на заводы Нижне-Тагильскій и Верхне-Салдинскій.

**Выя**—названіе нѣсколькихъ рѣчекъ въ Пермской губ. 1) В.,—начинающаяся на Уральскомъ хребтѣ и впадающая слѣва въ Туру. 2) В.—лѣвый притокъ рѣки Салды, вливающейся въ рѣку Туру, носитъ частное названіе Нижне Туринской В.; — по ней и ея притокамъ находятся золотые прииски. 3) В.—правый притокъ Прокопьевской Салды, имѣетъ част-

ное названіе Кокшаровской Выи. 4) В.—притокъ р. Тагила, на ней расположенъ Выйскій мѣдиплавильный заводъ.

**Вѣтряный камень**—гора въ Чердынскомъ уѣздѣ, на правомъ берегу р. Вишеры, немного выше устья р. Большой Ваи.

**Вязовка**—рѣчка въ Екатеринбургскомъ у., составляющая притокъ обширныхъ Каслинскихъ озеръ. Начинаясь на Уральскомъ хребтѣ, В.—впадаетъ въ озеро Силачъ, самое верхнее въ Каслинской группѣ озеръ, изливающихъ свои воды въ озеро Иртяшъ, откуда выходитъ уже рѣчка Теча, притокъ р. Исети. Такъ какъ въ другое изъ верхнихъ озеръ этой группы Кереты—вливается рѣчка Большой Маукъ, то В.—вмѣстѣ съ Маукомъ, можно считать верховьями рѣки Течи.

## Г.

**Гаревая** (или Большая Г.)—рѣчка въ Верхотурскомъ уѣздѣ, начинающаяся на Уральскомъ хребтѣ и впадающая справа въ р. Баранчу, притокъ Тагила. Лѣвый притокъ ея: Манулъ-Гаревая.

**Генералка**—рч., въ Екатеринбургскомъ уѣздѣ, лѣвый притокъ р. Уфалея, начинающійся на Уральскомъ хребтѣ, вблизи самаго водораздѣла. По ней прежде разрабатывались золотосныя россыпи. Въ верховьи находятся желѣзный рудникъ Генеральскій.

**Глазырь**—гора въ Кунгурскомъ уѣздѣ, на правомъ берегу р. Сылвы, недалеко отъ г. Кунгура.

**Глухая Вильва**—рѣчка, см. Вильва.

**Глуховское озеро**—въ Екатеринбургскомъ уѣздѣ, даетъ начало рч. Язевкѣ, впадающей въ Шигирское озеро, изъ котораго вода стекаетъ въ р. Нейву, такъ что Г. входитъ въ систему верховьевъ послѣдней.

**Глухое озеро**—имя многихъ озеръ, обыкновенно лежащихъ вдали отъ жилыхъ мѣстъ, въ глубинѣ лѣсовъ, и окруженныхъ болотами; значительныхъ между ними нѣтъ. Большое Глухое, находящееся на Ю. З. отъ г. Екатеринбурга и входящее въ составъ группы Глухихъ (или Глуховскихъ) озеръ (всего три: два другія носятъ названія Малыхъ Г.), сливаетъ воду въ озеро Половинное, изъ котораго оно течетъ далѣе, въ р. Чусовую, такъ что Большое Г. относится къ системѣ верховьевъ этой послѣдней.

**Говорливый камень**—имя двухъ горъ въ Пермской губ.: 1) г.—въ Чердынскомъ уѣздѣ, на правомъ берегу р. Вишеры, между деревней Говорухой и селомъ Говорливымъ; 2) г. въ Верхотурскомъ уѣздѣ, на

правомъ берегу р. Туры, вблизи г. Верхотурья. Обѣ замѣчательны своимъ эхо, точно повторяющимъ человѣческую рѣчь, въ особенности Вишерскій камень, гдѣ каждое слово передается даже съ малѣйшими оттѣнками интонаціи голоса. Съ нѣкоторыхъ пунктовъ по рѣкѣ можно слышать многократное повтореніе эхо.

**Голая гора** — въ Верхотурскомъ уѣздѣ, въ составѣ Уральскаго хребта на восточномъ его склонѣ, имѣющая около 1700 фут. высоты н. ур. м. Съ 1790 г. на ней добывалась желѣзная руда, но рудникъ (Гологорскій) давно уже оставленъ.

**Голвянъ** — имя двухъ озеръ въ Пермской губ., 1) въ Камышловскомъ у., соединенное логомъ съ верхнемъ р. Ирбити; съ другой стороны р. Рудянка, вытекающая изъ болота, примыкающаго къ Г., — изливается въ р. Пышму, и 2) въ Верхотурскомъ уѣздѣ, между р. Ваграномъ и Колоною. Оба небольшія.

**Головскій камень** — значительная гора въ Чердынскомъ уѣздѣ на правомъ берегу р. Вишеры.

**Голый камень** — гора въ Верхотурскомъ у., близъ селенія Нижне-Тагильскаго, состоитъ изъ діорита и діоритоваго камня. Высота 176 фт. Изъ Г. — вытекаетъ р. Рудянка, а на Сѣв.-Вост. склонѣ находится Мѣдно-рудянской мѣдннй рудникъ.

**Горношитскій мраморный заводъ** — (иначе Мраморскій зав.) — село Екатеринбургскаго уѣзда, въ 36 верстѣ къ Ю. отъ Екатеринбурга; извѣстное мѣсторожденіе мрамора различныхъ достоинствъ и окраски, начавшее разрабатываться съ 1738 г. Первая фабр. для выдѣлки мраморныхъ издѣлій изъ этого мрамора была устроена при Сѣверскомъ казенномъ желѣзномъ зав., отданномъ въ 1758 г. Турчанинову. Въ 1768 г. новая фабр. была построена на р. Чусовой. До 1861 г. населеніе Г. — Мраморнаго зав. работало на Екатеринбургской гранильной фабрикѣ; позже часть его обратилась къ хлѣбопашеству, но главнымъ промысломъ осталась все-таки выдѣлка мраморныхъ вещей, преимущественно надгробныхъ памятниковъ. Г. — каменоломня находится около самаго селенія.

**Горный шить** (по старому Г. — Шить) — с. въ Екатеринбургскомъ уѣздѣ (въ 18 в. отъ г. Екатеринбурга, на р. Уктусѣ); волостное правленіе, дворовъ 286, жит. 1265; православная церковь и школа. Г. — Шить былъ важною станціею на прежней Кунгурской дорогѣ и мѣсто-нахожденіемъ уктусской драгунской роты; основанъ Татищевымъ въ 1721 г.

**Горблагодатскій горнозаводскій округъ** — въ Верхотурскомъ

уѣздѣ, въ составѣ его входятъ козенные заводы Баранчинскій, Верхне-Туринскій, Каменскій и Кувшинскій.

**Городище** — гора въ Красноуфимскомъ уѣздѣ, на правомъ берегу р. Иргины, съ слѣдами такъ называемаго Чудскаго городища на вершинѣ.

**Городищенскій камень** — гора въ Чердынскомъ уѣздѣ, на берегу р. Язвы.

**Гостиновскій камень или Гостиновый** — гора въ Чердынскомъ уѣздѣ, на лѣвой сторонѣ р. Вишеры, между Аччимомъ и Усть-Улсуемъ.

**Грѣхова гора** — въ Кунгурскомъ у., вблизи с. Крестовоздвиженскаго, на лѣвомъ берегу р. Вабки.

**Губахинскія копи** — въ Соликамскомъ у. — извѣстное мѣстороженіе каменнаго угля на Уральскомъ хребтѣ. Открыто въ 1721 г. Въ 50-хъ годахъ оно разрабатывалось очень слабо, въ 60-хъ добыча превышала 400 тыс. пуд. въ годъ. Съ устройствомъ желѣзной дороги на Уралѣ, при чемъ Луньевская вѣтвь ея прошла какъ разъ въ полосѣ каменноугольныхъ мѣстороженій, добыча его сильно повысилась и въ настоящее время Г. — коп. даютъ свыше 5 милл. пудовъ.

**Губдорское село** — въ Чердынскомъ уѣздѣ, въ 23 в. отъ у. г. Двѣ церкви, школа, 418 жит. Близъ него громадное городище, гдѣ были находимы серебряныя, мѣдныя и золотыя вещи.

**Гуменцо** — обширное болото (свыше 100. в. въ длину) въ Соликамскомъ уѣздѣ, и Усть-Сысольскомъ Вологодской губ., дающее начало лѣвымъ притокамъ Камы: Веслянѣ, Луньѣ, Леману и Южной Кельтмѣ. Какъ Южн. Кельтма, такъ и Сѣв., вливающаяся въ Вычегду, притокъ Сѣв. Двины, близко сходятся верховьями и пригодны для судоходства; въ силу этого при Екаториѣ II начаты были, въ 1786 г., работы по устройству канала, шедшаго отъ с. Кельтмы черезъ болото Г. — къ рч. Джуричу, притоку Ю. Кельтмы; онъ былъ названъ Сѣверо-Екатериненскимъ и предназначался для установленія воднаго пути между Придвинскимъ и Прикамскимъ краемъ. Въ 1788 г. работы были пріостановлены; при Александрѣ I, въ 1803 г., начались снова и продолжались до 1809 г. Въ 1816 г. онъ были еще разъ начаты и каналъ открытъ въ 1822 г., но путь по немъ не установился, въ силу слабости торговаго движенія въ этомъ направленіи, и въ 1838 г. Сѣверо-Екатерининскій каналъ былъ закрытъ. Инициатива устройства канала принадлежала Татищеву.

**Гумешевскій рудникъ**, — мѣдный, въ Екатеринбургскомъ уѣздѣ, въ 3 в. отъ Полевскаго зав. — одинъ изъ древнѣйшихъ мѣдныхъ рудни-



ковъ нашего отечества; въ шахтахъ его, съ начала прошлаго столѣтiя, много разъ были находимы слѣды древнихъ работъ и остатки орудiй, употреблявшихся горнорабочими того исчезнуваго народа, которому русскiе присвоили имя чуди. Разработка рудника русск. правительствомъ началась въ 1723 г. Въ концѣ XVIII в. Г.—рудникъ получилъ всемирную извѣстность, благодаря красивому малахиту, находившемуся въ немъ въ большомъ количествѣ и кусками большой величины; въ музей горнаго инст. есть гумешевская глыба въ 96 пуд. вѣсомъ. Работы на Г.—рудн. продолжались до 70-хъ г.г. нашего столѣтiя, когда онъ былъ оставленъ, хотя далеко еще невыработаннымъ. Въ Г.—мѣсторожденiи типическими минералами являлись: самородная мѣдь, мѣдный колчеданъ, красная мѣдная руда, малахитъ, брошантитъ, бурый желѣзнякъ и кварць.

## Д.

**Далматово село**—въ Шадринскомъ у., въ 54 вер. отъ у. г. при р. Исети; нѣкогда монастырская слобода; съ 1781 г. у. г. Пермской губ., съ 1797 г. заштатный городъ Далматовъ,—по ходатайству жителей переименованный въ село. Дворовъ 682; жит. болѣе 3<sup>1</sup>/<sub>2</sub> т.; школа, ярмарка, на которой обширный торгъ мясомъ, саломъ, коровьимъ масломъ, коноплянымъ и льнянымъ сѣменемъ, рыбою, лошадьми и кожами. Въ Д.—разводится много огурцовъ, вывозимыхъ тысячами пудовъ. Сборъ и продажа дикаго хмѣля. Главная примѣчательность города—Далматовскiй Успенскiй Исетскiй мужской м—рь; основанъ въ 1644 г.; въ 1696 г. обнесенъ стѣною, вооруженною пушками. Въ 1762 г. монастырь выдержалъ осаду собственныхъ взбунтовавшихся крестьянъ, а въ 1774 г. скопицы пугачевцевъ. Въ монастырю былъ приищенъ Введенскiй женскiй монастырь, строившiй въ 1742 г., а также множество селенiй. Въ XVIII в. м—рь служилъ мѣстомъ ссылки для учителей раскола. Въ усыпальницѣ надъ могилою основателя монастыря, игумена Далмата, есть нѣсколько замѣчательныхъ древнихъ вещей Средства монастыря значительны; онъ посѣщается множествомъ богомольцевъ, стекающихся поклониться образу Божiей матери (см. Далматовская икона.). Монашествующихъ очень немного.

**Далматовская икона**—Божiей Матери, изображающая усненiе Божiей Матери; празднуется ей 15 февраля и 16 Августа Въ 1644 г. Далмать, янокъ Невьянскон обители (Тобольской губ.), удалился отсюда съ иконою въ вынѣшнiй Шадринскiй у. (Пермской губ) и поселился на

лѣв. берегу р. Исети, на землѣ, принадлежавшей татарину Иличей. Иличей, по преданію, хотѣлъ изгнать поселенца, истребить все имъ построенное, но на пути, во время сна, явилась ему Богоматерь съ пламеннымъ мечемъ и воспретила что-либо дурное сдѣлать иноку. Испуганный видѣніемъ Иличей далъ Далмату землю для устроенія обителя. Въ 1646 г. сибирскій князь Девлетъ Гирей напалъ на Далматовскій монастырь, разграбилъ и сжегъ его; церковь сгорѣла, но икона Богоматери осталась цѣла; только нѣсколько обгорѣла задняя доска иконы, которая и понынѣ находится въ Успенскомъ Далматовскомъ м—рѣ. (см. Далматово). Ср. „Историческое описаніе Далматовскаго м—ря“, Самойлова (М., 1836 г.).

**Дарья Большая** — рѣчка въ Екатеринбургскомъ у., правый притокъ р. Чусовой. Въ Д. — Большую впадаютъ Сѣверная или Малая Д., — Чертовка, Чеснокова и Шариха.

**Дедюхинскіе соляные источники**. — Соликамскаго у., въ 24 вер. къ западу отъ уѣзднаго города, подъ  $58^{\circ} 99'$  с. ш.  $74^{\circ} 28'$  в. д. отъ острова Ферро, въ болотистой низменной равнинѣ. Почва состоитъ изъ разноцвѣтныхъ глинъ цехштейновой формаціи. Прежде были соляныя варницы. Источники не эксплуатируются

**Дедюхинъ** — заштатный городъ Соликамскаго уѣзда, въ 25 верст. отъ уѣзднаго города, на лѣвомъ низменномъ берегу р. Камы. Дедюхинскій солеваренный заводъ основанъ въ послѣдней четверти XVI в. иноками Пыскорскаго монастыря, на землѣ Строганова. Съ 1764 г. Д.—зав. со всѣми землями перешолъ въ казну и находился въ вѣдѣніи Соликамской воеводской канцеляціи. Съ 1780 г. причисленъ къ Пермскому намѣстничеству, а въ 1805 г. переименованъ въ горный городъ Дедюхинъ, съ подчиненіемъ горному вѣдомству. Жителей (въ 1888 году) 4826 ч. Дѣйствіе казеннаго солевареннаго зав. прекращено въ 1863 г., при чемъ за 60 л. нахожденія зав. въ горномъ вѣдомствѣ въ немъ выварено и отпущено 60.938.895 пуд. соли, на что пошло 2586104 саж. дровъ, въ среднемъ — 1 саж. дровъ на выварку  $23\frac{1}{2}$  пуд. соли. Соль весною сплавлялась въ нижегородскіе запасные соляные амбары, частью шла въ губ. Вятскую и Пермскую. Въ 1888 г. дѣйствовали два завода для выварки соли: Дедюхинскій I й и Дедюх. II-й. На первомъ выварено 935130 пуд. соли, на что израсходовано 746 куб. саж. дровъ и 507331 пудовъ каменнаго угля, при 235 рабочихъ; на второмъ выварено 860.024 пуд. соли, израсходовано 5179 куб. саж. дровъ, при 146 рабочихъ. На обоихъ

по одной паровой машинѣ. Цѣна пуда соли на заводѣ 12 коп. Скважины и колодцы доходятъ до 80 саж. глубины. Пристань.

**Демидовская Утка** — народное прозвище Уткинскаго завода, находящагося въ Красноуфимскомъ у., при впаденіи рѣки Утки въ рѣку Чусовую.

**Демидовскіе зав. и Демидовы** — семья, давшая много замѣчательныхъ общественныхъ дѣятелей. Родоначальникъ ея, Демидъ Антуфьевъ, былъ съ 1672 г. кузнецомъ при Тульскомъ оружейномъ зав. Сынъ его, Никита Демидовичъ (1656—1725) — основатель богатства Д. — О началѣ его извѣстности и первыхъ успѣхахъ существуетъ много разныхъ преданій. связанныхъ съ именами Шафирова и Петра В. Достоверно только то, что искусно приготовленные имъ образцы ружей понравились Петру, который сдѣлалъ его поставщикомъ оружія для войска во время Сѣверной войны. Такъ какъ поставляемая Никитой Д. ружья были значительно дешевле заграничныхъ и одинаковаго съ ними качества, то Петръ, въ 1701 году, приказалъ отмежевать въ его собственность лежавшія около Тулы стрѣлецкія земли, а для добыванія угля дать ему участокъ въ Щегловской (дачѣ) — засѣкъ. Въ 1702 году ему были отданы Верхотурскіе желѣзные зав., устроенные на р. Невѣ еще при Алексѣѣ Михайловичѣ, съ обязательствомъ уплатить казнѣ за устройство заводовъ желѣзомъ въ теченіе 5 лѣтъ и съ правомъ покупать для заводовъ крѣпостныхъ людей. Въ грамотѣ отъ того-же года Никита Д. наименованъ Демидовымъ, вмѣсто прежняго прозвища Антуфьевъ. Въ 1703 г. Петръ<sup>6</sup> приказалъ приписать къ заводамъ Д. двѣ волости въ Верхотурскомъ уѣздѣ. Съ 1716 г. по 1725 г. Д. вновь построилъ 4 завода на Уралѣ и одинъ на р. Окѣ. Д. былъ однимъ изъ главныхъ помощниковъ Петра при основаніи Петербурга, жертвуя на этотъ предметъ деньгами, желѣзомъ и т. д. Сынъ его Акинфій Никитичъ (1678—1745) съ 1702 г. управлялъ Невьянскими зав. Для сбыта желѣзныхъ издѣлій съ заводовъ онъ возстановилъ судоходный путь по Чусовой, открытый еще Ермакомъ и потомъ забытый, провелъ нѣсколько дорогъ между заводами и основалъ нѣсколько поселеній по глухимъ мѣстамъ вплоть до Колывани; построилъ 9 зав. и открылъ знаменитые алтайскіе серебряные рудники, поступившіе въ вѣдѣніе казны. Онъ же принималъ мѣры для разработки асбеста или горнаго льна и распространялъ, вмѣстѣ съ отцомъ, добываніе и обработку малахита и магнита. Предложеніе его уплачивать казнѣ всю подушную подать, за уступку ему всѣхъ солеварень и повышеніе продажныхъ цѣнъ на соль, было отвергнуто, не

смотря на посредничество Бирона, дѣлавшаго у него громадныя денежныя займы. Въ 1726 г. Д. вмѣстѣ съ братьями и снисходящимъ потомствомъ, возведенъ въ потомственное дворянство по Нижнему-Новгороду, съ привилегіей противъ другихъ дворянъ—ни въ какія службы не выбирать и не употреблять. По его завѣщанію значительная доля его наслѣдства пред- назначалась сыну его отъ втораго брака—Никитѣ; старшіе сыновья возбудили процессъ и по Высочайшему повелѣнію ген.-фельдм. Бутурлинъ произвелъ между ними равный раздѣлъ. Старшій сынъ Акинфія, Прокофій (1710—1786), былъ извѣстенъ своими чудачествами. Такъ, въ 1778 г., онъ устроилъ въ Петербургѣ народный праздникъ, который влѣдствіе громаднаго количества выпитаго вина, былъ причиною смерти 500 чел. Однажды онъ скупилъ въ Петербургѣ всю пеньку, чтобы проучить англичанъ, заставившихъ его во время пребыванія въ Англіи заплатить не помѣрную цѣну за нужные ему товары. Громадныя богатства, полученныя по раздѣлу (4. завода, которые онъ потомъ продалъ купцу Яковлеву, до 1000 душъ крестьянъ, болѣе 10 сель и деревень, нѣсколько домовъ и пр.) и доброе сердце сдѣлали П. Д. однимъ изъ значительнѣйшихъ общественныхъ благотворителей. На пожертвованныя имъ 1.107.000 р. основанъ московскій воспитательный домъ. Имъ же учреждено Спб. коммерческое училище, на которое онъ пожертвовалъ 250.000 р. (1772). Когда стали открываться народныя училища и главныя нар. уч. П. Д. пожертвовалъ на нихъ 100.000 р. Съ именемъ его связывается также учрежденіе ссудной кассы. Братъ Прокофій, Никита Акинфіевичъ (1724—1789) отличался любовью къ наукамъ и покровительствовалъ ученымъ и художникамъ. Онъ издалъ „журналъ путешествія въ чужіе края“ (1786), въ которомъ много вѣрныхъ замѣчаній, указывающихъ на широкую наблюдательность автора. Состоялъ въ перепискѣ съ Вольтеромъ; въ 1779 г. учредилъ при академіи художествъ премію медаль „за успѣхи въ механикѣ“. Внукъ Акинфія Д., Николай Никитичъ (1773—1828) началъ службу адъютантомъ при кн. Потемкинѣ во время турецкой второй войны; построилъ на свой счетъ фрегатъ на Черномъ морѣ. Въ 1807 г. пожертвовалъ домъ въ пользу гатчинскаго сиротскаго института. Въ 1812 г. выставилъ на свои средства цѣлный полкъ солдатъ (Демидовскій). Въ 1813 г. подарилъ московскому университету богатѣйшее собраніе рѣдкостей и въ томъ-же году построилъ въ Петербургѣ 4 чугунныхъ моста. Живя, съ 1815 г., почти постоянно во Флоренціи, гдѣ онъ былъ русскимъ посланникомъ, онъ, однако много заботился о своихъ заводахъ, принималъ мѣры къ улучшенію фабричной

промышленности въ Россіи, развелъ въ Крыму виноградныя, туковыя и оливковыя деревья; въ 1819 г. пожертвовалъ на инвалидовъ 100.000 р., въ 1824 г. по случаю наводненія въ Петербургѣ на раздачу бѣднѣйшимъ жителямъ — 50.000 р., въ 1825 г. — собственный домъ для „Дома трудолюбія“ и 100.000 р. Составилъ во Флоренціи богатѣйшую картинную галерею. Благодарные флорентинцы за основанный имъ дѣтскій пріютъ и школу поставили ему памятникъ. (1871) Павелъ Григорьевичъ (1738 — 1821), внукъ Никиты Демидовича, образованіе получилъ въ геттингенскомъ университетѣ и фрейбергской академіи. Много путешествовалъ по Зап. Европѣ. „За обширныя познанія въ натуральной исторіи и минералогіи, Екатерина II пожаловала его въ совѣтники бергъ-каллегіи. Находился въ перепискѣ съ Линнеемъ, Вюффеномъ и другими заграничными учеными; составилъ замѣчательную естественно-научную коллекцію, которую вмѣстѣ съ бібліотекою и капиталомъ въ 100.000 р. подарилъ московскому унив. (1803) Когда въ 1802 г. былъ изданъ манифестъ объ учрежденіи министерствъ, заключавшій въ себѣ, между прочимъ, призывъ къ пожертвованіямъ на дѣло образованія въ Россіи, Д. — однимъ изъ первыхъ откликнулся на него. Въ 1803 г. на пожертвованныя имъ средства (3578 душъ крестьянъ и 120.000 р.) основано „Демидовское высшихъ наукъ училище“ (теперь Демидовскій юридическій лицей. Въ 1805 г. онъ пожертвовалъ для предполагаемыхъ университет. въ Кіевѣ и Tobольскѣ по 50 000 р. Tobольскій капиталъ къ 80-мъ годамъ возросъ до 150.000 р. и пошолъ на учрежденіе томскаго унив. въ актовомъ залѣ котораго поставленъ портретъ Д. — Въ 1806 г. онъ пожертвовалъ моск. унив. свой милицъ-кабинетъ, состоявшій изъ нѣсколькихъ тысячъ монетъ и медалей. Въ Ярославлѣ ему поставленъ памятникъ, открытый въ 1829 г. Павелъ Николаевичъ — старшій сынъ Николая Никитича, егермейстеръ (1798 — 1841). Онъ нѣсколько лѣтъ служилъ губернаторомъ въ Курскѣ и прослылъ благотворителемъ края. Во время холеры 1831 г. построилъ въ Курскѣ 4 больницы; на его счетъ воздвигнуть памятникъ поэту Богдановичу. Извѣстенъ какъ учредитель такъ назыв. „Демидовскихъ наградъ“, на которыя жертвовалъ при жизни и назначилъ выдавать въ теченіе 25 л. со времени его смерти по 200.000 р. ассигнаціями или 5714 р. ежегодно. Анатолій Николаевичъ (сынъ Николая Никитича, 1812 — 1870), большую часть своей жизни прожилъ въ Европѣ, изрѣдка лишь пріѣзжая въ Россію. Крупнѣйшія его пожертвованія: 1) основаніе Демидовскаго дома призрѣнія трудящихся въ Спб., на что имъ дано болѣе 500.000 р. 2) основаніе Николаевской дѣтской боль-

ницѣ“, на которую онъ пожертвовалъ, вмѣстѣ съ братомъ Павломъ Николаевичемъ, 200.000 р. Въ 1841 г. онъ женился на племянницѣ Наполеона I, сестрѣ принца Наполеона, Матильдѣ. Купивъ княжество Санъ-Донато, близъ Флоренціи, онъ сталъ называться княземъ Санъ-Донато, но только за границей. На его счетъ снаряжена была въ 1837 г. ученая экспедиція въ Южную Россію (обзоръ его результатовъ изданъ подъ заглавіемъ: „Esquisse d'un voyage dans la Russie méridionale et la Cvmée“, (1838 г.; русскій пер. М., 1853); онъ же далъ средства на путешествіе по Россіи франц. художника Durand (1837), составившаго и издававшаго въ Парижѣ альбомъ видовъ: „Voyage pittoresque et archéologique en Russie“. Подъ всед. Nil-Tag, Д. помѣстили о Россіи рядъ писемъ въ „Journal de Debats“ и изд. ихъ отдѣльною книгою: „Lettres sur l'Empire des Russie.“—Павель Павловичъ (1839—1885), сынъ Павла Николаевича, окончилъ курсъ въ юридическомъ факультетѣ Спб. унив., служилъ въ посольствахъ въ Парижскомъ и Вѣнскомъ, былъ со-вѣтникомъ Губернскаго Правлен. въ Каменецъ-Подольскѣ, съ 1871—по 1876 г. былъ кievскимъ городскимъ головой. Во время русско-турецкой войны 1877—1878 г. былъ чрезвычайнымъ уполномоченнымъ Спб. общества „Краснаго Креста.“ На его средства издавалась одно время въ Спб. газета „Россія“. Въ 1883 г. онъ написалъ брошюру „Еврейскій вопросъ въ Россіи“. Унаслѣдовалъ отъ бездѣтнаго дяди, Анатолія Николаевича, титулъ князя Санъ-Донато, утвержденный за нимъ Государемъ въ 1872 г. Литература о Д.: „Жизнеописаніе Акинфія Николаевича Д.“, сост. Григоріемъ Спасскимъ (Спб. 1833); „Русскіе люди“ (изд. Вольфа. Спб. 1866 г. т. I); Шубинскій, „Историческіе очерки и рассказы“ (Спб. 1892 г.); „Въ память 100 лѣтняго юбилея Спб. коммерч. учил.“ Комарова (Спб. 1872), „Біографія Прок. Ак. Д.“ (Всемирн. Иллюстрація, 1872 г., № 208); Родословная Демидовыхъ и письма Прокопія Акинф. Д. (Русскій архивъ за 1873 г. № 11); Карновичъ и „Замѣчательныя богатства частн. лицъ въ Россіи“ (Спб. 1874); Біографія Павла Григ. Д., сост. Головщиковымъ (въ Ярослав. Губ. Вѣдом. за 1869 г. № 26 и 27); „Знаменитыя изъ Демидовыхъ“ (Пермск. Губ. Вѣдом., 1870 г. № 70; Дербянинъ, „Историческое описаніе горн. дѣла въ Россіи“; „Германъ, „Историческое обозрѣніе Колывано-Воскресенскихъ заводовъ“; Свиньинъ, „Воспоминаніе о Ник. Ник. Д.“ (Отеч. Зап. 1829 г. ч. 39); „Біографія Павла Григ. Демидова“ (Ж. М. Н. П. 1822 г., ч. I); „Объ ученой жизни и дѣятельности Павла Григор. Д.“ (Моск. Губ. Вѣд. 1844 № 20); „Памяти Павла Павловича Д. кн. Санъ-Донато“ (Спб., 1886 г.); „Демидовы, основатели горнаго дѣла въ Россіи“ Огаркова (Спб., 1891 г.).

**Демидь** — рч. въ Красноуфимскомъ уѣздѣ, правый притокъ р. Серги, вливающейся въ р. Утку.

**Денежкинъ камень** — одна изъ извѣстѣйшихъ горныхъ вершинъ на Уральскомъ хребтѣ, въ Верхотурскомъ у., имѣющая, по Гофману, до 5027 фут. высоты надъ ур. м. Съ Д. камня стекають къ р. Сосьвѣ рѣчки: Вогулка, Крутая, Сольва, Супрея, Шарць, Шельгутанъ и др. Д. камень образованъ изъ зернистаго гнейса (сланцевъ и сіенито-гнейса); около четверти его поверхности покрыто лѣсомъ; почти такая же часть — мелкимъ кустарникомъ; остальная часть представляетъ массу голыхъ камней и скалъ. Лѣсъ состоитъ изъ хвойныхъ деревьевъ, прежде всего сосны, а изъ лиственныхъ здѣсь растутъ береза, ольха, рябина; малина весьма распространена. Отдѣльныхъ вершинъ на Д. камнѣ четыре. Подъемъ на гору труденъ и не безопасенъ, въ силу неожиданныхъ переменъ погоды. По словамъ путешественниковъ, общее впечатлѣніе природы и видъ съ горы суровы, мрачны и непривѣтливы.

**Дивей (Дѣвій) камень** — гора въ Чердынскомъ у., около с. Ныроба, на правомъ берегу р. Кольвы. Это — масса очень высокихъ скалъ и утесовъ, пересѣченныхъ трещинами. Другая гора Д. находится недалеко отъ первой (въ 11 в. отъ Ныроба) и замѣчательна огромными пещерами, отчасти сталактитовыми; въ одной изъ нихъ есть небольшое подземное озеро.

**Добрянскій зав.** — желѣзо и сталелѣпательный, въ Пермскомъ у., графа С. А. Строганова, въ 58 верст. отъ Перми, при рч. Добрянкѣ, лѣвомъ притокѣ Камы; состоитъ изъ двухъ заводовъ, собственно Д., или Верхняго и Софійскаго, или Нижняго (вспомогательнаго): Основанъ въ 1752 г. Рабочихъ до 4000 чел. Добыча желѣза — свыше 600 тыс. пуд.; производство стали весьма невелико, около 1500 п. Въ заводскомъ поселкѣ 755 дворовъ и 4049 жит. (1885), 2 церкви, школа, больница; три ярмарки въ году, торжки еженедѣльно; при устьѣ Добрянки — заводская пристань.

**Дуброва** — два села: 1) въ Оханскомъ у. (Дальнедубровское), при рѣчкѣ Ларихѣ, въ 26 верст. отъ уѣздн. города. Дворовъ 113, жит. 577, школа, 3 ярмарки. 2) Въ Осинскомъ у., при рч. Дубровкѣ и Михайловкѣ, въ 75 в. отъ уѣздн. города. Дворовъ 358, жит. 1729; церкви православная и единовѣрческая; двѣ школы, аптека, 2 ярмарки.

**Дужный камень** (Дуга), — въ Кунгурскомъ у. — весьма опасная для судоходства береговая скала на р. Чусовой, въ нѣсколькихъ верстахъ выше мѣста впаденія въ нее р. Серебрянки, имѣющая оригинальную форму и

около  $\frac{1}{2}$  версты протяженія по рѣкѣ, при высотѣ болѣе 20 саж. надъ уровн. воды.

**Думная гора** — въ Екатеринбургскомъ уѣзд. на правомъ берегу рч. Полевой, лѣваго притока р. Чусовой, подлѣ Полевскаго зав., состоитъ, главнымъ образомъ, изъ гипересменита и имѣетъ высоту до 1248 фут. надъ ур. моря. Въ старину въ Д. былъ мѣдный рудникъ.

**Дыроватый камень** — горы 1) береговая скала въ Кунгурскомъ у., съ тремя обширными пещерами, въ коихъ были находимы стрѣлы съ костяными наконечниками, такъ наз. чудскія и 2) гора на берегу р. Чусовой, въ Красноуфимскомъ уѣздѣ.

## Е.

**Егоршино село** — въ Камышловскомъ у., при р. Бобровкѣ; дв. 173., земт. 847. Въ 1871 г. при Е. открытъ хорошій каменный уголь; въ 1875 г. было добыто около 300 тыс. пуд. Въ послѣдніе годы Егоршинскихъ копей вѣтъ въ списокѣ дѣйствующихъ.

**Егошиха.** (Егошихинскій мѣдно-плавильный зав.) — нынѣ часть г. Перми, а до 1780 г. деревня съ заводомъ, выстроенымъ въ 1723 году казною для выплавки мѣди (см. Пермь).

**Ежовая гора** — въ Екатеринбургскомъ у. вблизи Верхне-Тагильскаго зав. въ составѣ Уральского хребта, представляющая здѣсь самую высокую вершину его.

**Екатеринбургскіе горнозаводскіе округа** — Восточно — Е. и Западно — Е. въ составѣ ихъ входятъ 43 чугуно-плавильныхъ литейныхъ и желѣзодѣлательныхъ зав. (20 въ Восточно — Е. и 23 — въ Западно — Е. окр.). Кромѣ того на земляхъ этихъ округовъ разрабатывается свыше 150 присковъ золота (въ 1887 г. — 153), на которыхъ въ 1887 г. добыто 178,5 пд. золота, и небольшой приискъ платины — Первозваннй.

**Екатеринбургъ** — уѣздн. городъ на рѣкѣ Исети, основанъ Татищевымъ въ 1721 г., достроенъ въ 1724 г. Генниномъ, и представлялъ собою, въ первоначальномъ видѣ укрѣпленный (для защиты отъ башкирцевъ горный зав. Е. — былъ въ тоже время средоточіемъ горной администраціи, а въ 1735 г. въ немъ учрежденъ былъ и монетный дворъ. Въ 1781 г. при образованіи Пермскаго наместничества, Е. — сдѣланъ былъ провинціальнымъ гор. Городской гербъ — серебряная плавильная печь и шахта въ зеленомъ полѣ. Во время Пугачевского бунта городъ игралъ видную роль при усмиреніи



волненій на завод. Сибирскій трактъ получилъ направленіе черезъ Е. — въ 1763 г. Только послѣ освобожденія крестьянъ Е. — перешолъ изъ военно-горнаго вѣдомства въ гражданское. Въ Е. — свыше 5500 домовъ и до 7000 нежилыхъ строеній. Православныхъ церквей, не считая храмовъ — монастырскихъ 15 (изъ нихъ 6 домовыхъ), лютеранская кирка, католическій костелъ, старообрядческій храмъ и 2 часовни, магометанская и еврейская моельни. Е. — резиденція епархіальнаго архіерея. Въ Е. — находятся: управленіе горн. частію на Уралѣ, Уральская химическ. лабораторія, императорск. гранильн. фабр. (красивыя издѣлія изъ яшмы, порфира и т. п.). Окружн. судъ, Конт. Государ. Банка, Город. Обществ. Банкъ, Сибирскій торговый Банкъ, отдѣленіе Волжско-Камскаго банка, 2 банкирскія конт., классич. гимназія, реальное учил., женск. гимназія, уральск. горн. училище, дѣтск. пріютъ Нурова, Обществ. спас. на водахъ, Комитетъ Обществ. Красн. Креста; Городск. больница, родильн. домъ, театръ, метеорологическая и магнитная обсерваторіи. Уральск. Обществ. любит. Естествозн. основан. въ 1869 г. и устроившее въ 1887 г. Сибирско-Уральскую выставку. 3 газеты и 4 библіотеки. Е. — принадлежитъ къ лучшимъ и многочислѣннымъ уѣзди. городамъ Европ. Россіи. Жит. до 37 тысячъ (17<sup>1</sup>/<sub>2</sub> тыс. мѣщанъ, 13 т. крестьянъ и мастеровыхъ, купцовъ свыше 1100, чиновниковъ около 2300, дворянъ около 1000 и лицъ духовнаго званія до 650). Большая паровая мельница, стеариновый и механическій заводы, 3, спичечн., суконныя и 2 ватн. фабр., 5 механическихъ зав., писчебумажная фабр., 2 кожевенныхъ зав., гончарно-печной, 2 восково-свѣчныхъ, 3 мыловаренныхъ, 2 винокуренныхъ и 2 пиво-медоваренныхъ зав. 2, фаянсов. фабр., 1 канатная, 9 салотопен. и 3 заведен. минеральн. водъ, сыроварня, 3 маслобойни, 14 кирпичн. сараевъ, множество мелкихъ заведен. и мастерск., 7 типографій, 3 хромолитографіи и 5 фотографій. Заводы Е. — даютъ работу почти 2 т. челов.; сумма производства болѣе 2 мил. рубл. Ремесленниковъ около 1800 челов. Нѣкоторые изъ Екатеринбургск. издѣлій имѣютъ сбытъ даже за границей (печати, пресъ-папье, бусы для ожерелій, подвѣски къ серьгамъ, кресты, кольца, вставки, шкатулки изъ порфира, малахита и т. п., вазы изъ орлеца, яшмы, подсвѣчники, бездѣлушки изъ селенита и пр.) Екатеринбургскіе живописцы иконописцы, и иконостасныя маст., а также сапожники, баншачники и экипажники часто получаютъ заказы издалека. Городскіе доходы и расходы составляютъ около 180 — 200 тыс. руб. Торговля (въ особенности скотомъ, саломъ, желѣзомъ) весьма значительна. Золотопромышленность и доселѣ является прибыльнымъ дѣломъ для нѣсколькихъ городскихъ капи-

талистовъ. Ежегодные базары. Двѣ ярмарки, имѣющія мѣстный характеръ. Е.—расположенъ и обстроенъ красиво; много садовъ, два бульвара, обширный публичный садъ (Харитоновскій); въ центрѣ города прудъ на р. Исети, окруженный гранитною набережною.

*Екатеринбургскій у.* занимаетъ 24858 кв. в., не считая 780 кв. в. подъ озерами. Эксплуатируемая поверхность у. равняется 2541 т. дес.: подъ лѣсами 2135 т., пахотной 274 т., луговъ и выгоновъ около 133 т. дес. Неудобной земли около 240 т. дес. Казенныхъ земель 734 т. дес., крестьянскихъ надѣльныхъ 269 т. дес., частныхъ влад. (главнымъ образомъ зав.) 1775 т.; остальная земля принадлежитъ городу, церквамъ, монастырямъ и пр. Между частными владѣльцами дворяне владѣютъ 1481 т. дес., купцы—272 т., мѣщане и крестьяне—202 т. дес. Жителей 347133. Уральскій хребетъ, вершины котораго здѣсь вообще не достигаютъ значительной высоты, проходитъ по уѣзду съ С. на Ю., обуславливая большую сложность въ составѣ и строеніи почвы, а также и богатство и разнообразіе находящихся здѣсь минераловъ и драгоценныхъ камней. Золотые рудники и прииски Е. уѣзда славились издавна (Березовскіе) и разработка ихъ продолжается понынѣ. Очень большихъ рѣкъ въ уѣздѣ нѣтъ, но рѣкъ средней величины довольно: Исеть, Тагиль, Нейва, Рѣжь, Пышма, Синара, Теча, Чусовая, съ лѣвыми притоками Ревдою и Сѣвсною и правыми Шайтанкою и Вилимбаихою, Уфа и др. Изъ озеръ болѣе замѣчательны, Увельды (до 60 в. въ окр.), Иртяшъ (60 в. въ дл.), Каслинское (болѣе 90 в. въ окр.), Исетское (20 в. въ окр.), Таватуй (40 в. въ окр.), Балтымъ (см.). Самые большіе заводскіе пруды—Кыштымскій и Верхъ-Исетскій. Заводскіе поселки въ Е. уѣздѣ не уступаютъ по численности населенія многимъ уѣзднымъ городамъ (напр. Березовскій—10189 жител., Каслинскій и Кыштымскій—болѣе 9 т., Невьянскій—12355). Немало также и многолюдныхъ селъ (отъ 1 до 2 т. жит. и болѣе). Несмотря на значительныя постоянныя вырубкі для нуждъ заводовъ, Е. уѣздъ очень богатъ лѣсомъ, преимущественно хвойнымъ, главнымъ элементомъ котораго является сосна. Хлѣбопашество развито слабо. Сѣютъ, главнымъ образомъ, овесъ и яровыя, рожь и пшеницу, меньше—ячмень, горохъ, ленъ, коноплю. Картофель вообще принадлежитъ къ огороднымъ культурамъ. Скотъ держится лишь для домашняго обихода, при чемъ, въ виду работъ части населенія на заводахъ, лошадей значительное число: около 73 тыс. головъ. Коровъ свыше 50 тыс., овецъ свыше 60 тыс. Свиной и козь очень немного. Кустарные промыслы, между которыми видное мѣсто занимаютъ вы-

дѣлка колесъ, сундуковъ, кузнечныхъ издѣлій, саногъ и башмаковъ, составляютъ небольшое подспорье въ жизни населенія; главное занятіе для него даютъ горные заводы: 40 пріисковъ золота и платины, съ суммою производства около 2<sup>1</sup>/<sub>2</sub> милл. руб., 32 чугуно-плавильныхъ и чугуно-литейныхъ завода, съ производствомъ свыше 5 милл. руб., 1 небольшой мѣди-плавильный, нѣсколько гвоздильныхъ и разныхъ металлическихъ издѣлій, много кузницъ (почти 200). Всѣхъ заводовъ до 800, съ суммою оборота около 10 милл. руб. и 36 тыс. рабочихъ. Уѣздъ дѣлится на 5 становъ. Въ 1892 г. въ уѣздѣ числилось 102 школы, съ 8259 чел. учащихся; изъ нихъ 1 училище 2-хъ классовъ, 82 начальныхъ, 2 школы грамотности. Врачебныхъ участковъ 9, пріемныхъ пунктовъ 30, изъ нихъ 10 съ врачами и 20 фельдшерскихъ. Доходы и расходы земства составляютъ около 400 тыс. руб.; изъ нихъ расходуется на земскую администрацію около 30 тыс., на народное образованіе 88 тыс., на врачевныя нужды около 82 тыс. руб.

**Елизавето-Пожевской зав.**, — въ Соликамскомъ у., на р. Пожвѣ, принадлежащій наслѣдникъ Всеволожскихъ, желѣзодѣлательный, вспомогательный къ Пожевскому зав. На обоихъ заводахъ работаетъ до 1500 челов. Въ 1887 г. желѣза было выдѣлано 219.806 пуд. Въ Е. — Пожевскомъ 178 дв. и 991 жит.

**Еловая гора** — въ Верхотурскомъ у., на Восточномъ склонѣ Уральскаго хребта, отдѣляющаяся отъ горы Качканора р. Шумихою, притокомъ Иса, впадающаго слѣва въ р. Туру; Е. — можно считать предгорьемъ Качканора.

**Еловка** — имя 2-хъ рѣчекъ: 1) Е. — въ Чердынскомъ у., лѣвый притокъ Березовки, впадающей въ озеро Чусовское; входитъ въ составъ водянаго пути между Печерскимъ и Чердынскимъ краемъ (см. Березовка) 2) Е. — въ Верхотурскомъ уѣздѣ, правый притокъ р. Сосьвы, вблизи нел были развѣдки на золото и мѣдныя руды.

**Елово** — село въ Осинскомъ у. при рч. Еловой, въ 50 в. отъ уѣзда. гор. Дворовъ 92, жит. 460. Школа, ярмарка, еженедѣльные базары. Вблизи постоянная переправа черезъ р. Каму и лѣсная пристань.

**Еловскій источникъ** — сѣрнощелочный, въ Верхотурскомъ у., на правомъ берегу р-ч. Еловки, въ 37 вер. отъ Богословскаго зав. Вода богата содержаніемъ магнево-хлористой и известково-сѣрной солей, имѣетъ постоянную температуру въ 40 гр., никогда не замерзаетъ даже въ суровыя зимы. Въ 1840 г. здѣсь была устроена бывшимъ горнымъ Начальникъ Богословскихъ зав. М. И. Протасовымъ обставленная больница на 50 челов.

**Ермаково городище** — имя нѣсколькихъ урочищъ въ Пермской губ., напр. въ Кунгурскомъ у. на р.—ч. Серебряной и въ Верхотурскомъ у. на р. Тагилѣ, гдѣ, по преданію, было построено Ермакомъ укрѣпленіе.

**Ермакъ камень**, въ Кунгурскомъ у., на р. Чусовой, при впадѣніи рч. Ермаковки, береговая скала около 200 фт. высоты, сложенная изъ известняка, съ пещерою внутри, состоящею изъ многихъ гротовъ, съ которою преданіе связываетъ имя Ермака, будто бы здѣсь зимовавшаго и спрятавшаго свои сокровища.

**Ертарскій зав.**, — винокуренный, и село при немъ въ Камышловскомъ у., на рч. Ермаковкѣ, въ 122 вер. отъ у. г.: осн. въ 1767 г., до 1774 г. былъ въ вѣдѣніи Оренбургскаго Губернатора, въ 1814 г. отошолъ къ Пермской Казенной Палатѣ и въ 1859 г. проданъ. Дворовъ 253, жит. болѣе 1600, 2 правосл. церкви, школа; еженед. базары.

**Ершовка** — село въ Осинскомъ уѣздѣ, Пермской г., при р. Камѣ, въ 165 вер. отъ г. Осн. Двор. 196, жит. около 1200; школа, кирпичный зав., пристань на р. Камѣ, еженед. базары.

## Ж.

**Жеребцова гора** — въ Верхотурскомъ у., на правомъ берегу рѣки Лои.

**Жигаланъ** — рѣчка въ Чердынскомъ уѣздѣ, правый притокъ Улсуя, текущаго въ р. Мишеру.

**Жужины горы** — въ Екатеринбургскомъ уѣздѣ на правой сторонѣ р. Чернаго Шишима, въ его верховьяхъ; мѣсторожденіе бромистаго желѣзняка.

## З.

**Закамышловское** — (иначе Закамышловка) село Камышловскаго уѣзда. — предмѣстье г. Камышлова; двор. 309. жит. 1548; школа, нѣсколько мелкихъ промышленныхъ заведеній. З. — одинъ изъ пунктовъ, гдѣ съ наибольшею силою разыгрался картофельный бунтъ 1842 г. Ф. Ш.

**Замарайка рч.** — Верхотурскаго уѣзда, лѣвый притокъ р. Каквы. По З. — и впадающимъ въ нее рч. Песчанкѣ и Каменкѣ разрабатывалось разсыпное золото, съ очень большимъ содержаніемъ его въ пескахъ.

**Занинское городище** — гора въ Кунгурскомъ у. на р. Сылвѣ; на вершинѣ ея находилось чудское городище.

**Златоустовское** — (иначе Ключи) село Красноуфимскаго уѣзда,

при р. Иргиной, притокъ р. Сылвы, въ 60 вер. отъ у. г., двор. 192, жит. 963, 2 церкви, школа. Извѣстный ключъ сѣрной воды, привлекающей много больных; открытъ въ 1703 г. Верхотурскимъ воювудою Калитинимъ. Довольно значительный торговый пунктъ: двѣ ярмарки и два торжка.

**Золотой камень**—горы 1) въ Верхотурскомъ уѣздѣ, южная вершина горы Кумбы, находящейся недалеко отъ бывшаго Петропавловскаго завода, и 2) въ Чердынскомъ уѣздѣ гора на лѣвомъ берегу р. Вишеры, съ которой текутъ въ Вишеру три рѣчки, называемыя золотихами.

**Зырянка**—рѣчка въ Соликамскомъ у., лѣвый притокъ р. Камы. На ней лежить: деревня Южакова и села Зырянское и Веретя.

**Зырянскія усолья**—издавна существовавшіе соляные промыслы въ Пермской губ., въ Соликамскомъ у. на рч. Зырянкѣ. Въ 1652 г. были переданы Пыскорскимъ монастыремъ, которымъ начата добыча разсоловъ и выварка соли, казнѣ, а въ 1772 г. упразднены Строгановыми.

**Зырянское**—название двухъ селъ въ Пермской г. 1) З. — въ Соликамск. у. при р. Зырянкѣ, въ 31 вер. отъ у. г., двор. 4, жит. 20, школа, жители занимаются поставкою дровъ на усольскія и левенскія соленые варницы и лѣса на судостроеніе, заготовкою угля и постройкою солевозныхъ судовъ; 2) З.—въ Камышловскомъ у., на р. Синарѣ, въ 80 вер. отъ у. г.; дв. 170, жит. 1020; школа, ярмарки; бывшая крѣпосца для защиты отъ нападеній башкирцевъ, у праздненна въ 1748 г.

## И.

**Иванищевское**—село Шадринскаго уѣзда (иначе Подгородки и Малые Канаши) при рч. Канашѣ, лѣвомъ притокѣ р. Исети, въ 16 вер. отъ г. Шадринска двор. 283, жит. 1562 (1885). Волостное Правленіе, 2 церкви; Иванищевская волость, центръ которой составляетъ И., занимаетъ въ промышленномъ отношеніи первое мѣсто въ ряду волостей Шадринскаго у. Выдѣланныя „Канашинами“ кожи широко расходятся въ окрестностяхъ и на Екатеринбургскомъ рынкѣ. Кромѣ выдѣлки кожъ, жители занимаются кузнечнымъ дѣломъ (простыя ножицы), печеніемъ приниковъ и приготовленіемъ глиняной посуды.

**Ивдель**—рѣчка Верхотурскаго у. правый притокъ рѣки Лозвы на 150 вер.; правые притоки: Большая Тальтя, Лаксія, Шайтанка, лѣвые: Топшешка и Шапша. И.—горная рѣчка. По притокамъ И.—и рѣчкамъ впадающимъ въ эти притоки, золотоносныя россыпи.

# ОПТИЧЕСКІЙ МАГАЗИНЪ

## Р. ЛИПШИЦЪ

ВЪ ПЕРМИ.

ИМѢЕТСЯ БОЛЬШОЙ ВЫБОРЪ

очковъ, биноклей, баромет-  
ровъ, стереоскоповъ,

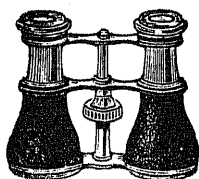

микроскоповъ и прочихъ  
оптическихъ вещей.

При магазинѣ имѣются часы фирмы Мозеръ и Ко и  
другихъ фабрикъ.

Требованія иногороднихъ выполняются немедленно.

# ЗУБОЛЕЧЕБНЫЙ КАБИНЕТЪ

## ***М. М. МОВШОВИЧА.***

Приемъ больныхъ отъ 9 час. утра до 7 час.  
вечера. Лечение, пломбированіе, удаленіе и  
вставленіе искусственныхъ зубовъ.

*Екатерининская улица, собственный домъ.*

СПЕЦІАЛЬНО

МЪХОВОЙ НАГАЗИЖЪ,

СЫРЕЙНАЯ, СКОРНЯЖНАЯ и КРАСИЛЬНАЯ

МАСТЕРСКІЯ

А. С. АЛИНА

ВЪ ПЕРМИ.

Принимаетъ для выдѣлки, подборки и окраски  
шкуры разныхъ звѣрей, а также для чистки  
и окраски бѣлыя тибецкія опуши и ротонды  
въ черный цвѣтъ.

Примѣчаніе. Готовыя тибецкія ротонды могутъ  
быть вычищены безъ снятія верха.

Приемъ на храненіе отъ моли разныхъ мѣхо-  
выхъ вещей; условія приема см. въ объявленіяхъ  
впереди текста.

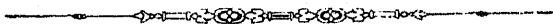

Образцы материаловъ и прейсъ куранты высылаются по первому требованію.

# ДАМСКОЕ и МУЖСКОЕ ПЛАТЬЕ,

ГОТОВОЕ ВСЕГДА ВЪ БОЛЬШОМЪ ВЫБОРѢ И  
ПРИЕМЪ ЗАКАЗОВЪ на изготовленіе по мѣрѣ.

обширный и разнообразный выборъ

## СУКОННЫХЪ ТОВАРОВЪ:

СУЕНА фаб. Штиглицъ, Фидлеръ; Верманъ,  
Юкишъ, Четверикова и др. фабрикъ отъ  
1 р. 50 к. до 8 р. 50 к. за аршинъ.

ДРАПЫ лучш. Московск., Петербург. и Бѣло-  
стокск. фаб., отъ 1 р. 40 к. до 9 р. 50 к. за арш.

ТРИКО для мужскихъ костюмовъ, отъ 1 р.  
до 7 р. 50 к. за арш.

ТРИКО для дамскаго платья, отъ 50 к.  
за арш.

ПЛЮШЪ шерстян. шелковый отъ 2 р.  
50 к. за аршинъ.

ПОДЕЛАДОЧНЫЯ МАТЕРІИ: сюра,  
атласъ, сатинъ-грекъ, набукъ,  
саржа и мног. другія.

ПУХЪ гагачій.

ВАТА шелковая, пуховая, шер-  
стяная и хлопковая отъ 40  
до 2 р. за фунтъ.

## МАТЕРІАЛЫ

английскихъ и французскихъ  
ФАБРИКЪ.



**МАГАЗИНЪ П. Г. ГАВРИЛОВА ВЪ ПЕРМИ,**  
ТОРГОВАЯ УЛИЦА.

## ОБУВЬ:

мужская дамская и дѣтская;  
Московскихъ, Варшавскихъ и  
механической С.-Петербург. фабр.  
Цѣны фабричныя.

ГАЛОШИ РЕЗИНОВЫЯ,  
исключительно Россійско-Амери-  
канской резиновой мануфактуры,  
въ С.-Петербургѣ.

ШАПКИ, ШЛЯПЫ, ФУРАЖКИ,

разныхъ сортовъ и фасоновъ,

Зонты, дождевые и солнечные.

ЧЕМОДАНЫ и САКЪ-ВОЯЖИ,

кожаные, парусиновые и другихъ сортовъ.

ПЛАЩИ и НАКИДКИ

изъ непромокаемой прорезиненной ткани.  
БОЛЬШОЙ и РАЗНООБРАЗНЫЙ ВЫБОРЪ

## МѢХОВЫХЪ ТОВАРОВЪ:

различныя мѣха, воротники, шкурки и опушки,

СИВИРСКИЕ ЕРГАКИ или ДОХИ.

ПРИЕМЪ ВЪ ПЕРЕДАЧКУ МѢХОВЫХЪ ВЕЩЕЙ,  
ДОБАВЛЕНІЕ МѢХА,

подборка воротниковъ и друг. скорняжной работы.

Цѣны на всѣ товары крайне умѣренныя и безъ задрова.

Закройщикъ и собственная мастерная для исполненія заказовъ.

Высылка товаровъ по требованію г. иногородныхъ наложеннымъ платежемъ.



Михаилъ Мануиловичъ  
**КАМЧАТОВЪ**

ВЪ ПЕРМИ.



АДРЕСЪ  
ДЛЯ ПИСЕМЪ И ТЕЛЕГРАММЪ:

Пермь,  
КАМЧАТОВУ.



**МЫЛОВАРЕННЫЙ И СВѢЧНОЙ ЗАВОДЪ.**



ТОРГОВЛЯ  
ВЪ ПЕРМИ,  
Мыльный рядъ №№ 3—4.



СКЛАДЫ:

мыла, свѣчь, олеина и топленого сала  
въ Перми, при заводѣ.  
ВЪ НИЖНЕМЪ-НОВГОРОДѢ И ЯРМАРКѢ.

представитель

**СЕРГѢЙ КУЗЬМИЧЪ КУЗМИНЪ.**

(при конторѣ Т-ства Д. Е. Кухтеринъ и С-я).

с595Пер

П-15

Адрес-календарь

и пам. кн. 1897

Пермской гуд.