

— ИЗДАНИЕ —

Смоленскаго Губернскаго Статистическаго Комитета.

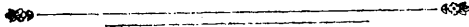

ПАМЯТНАЯ
КНИЖКА
СМОЛЕНСКОЙ ГУБЕРНИИ.



на 1913 годъ.

СМОЛЕНСКЪ.
Типографія П. А. Силина.
1912.

СТРАХОВОЕ ТОВАРИЩЕСТВО

„САЛАМАНДРА“

учрежденное въ 1846 году.

Основной спошна оплаченный капиталъ
Руб. 2.000.000.

Кромѣ того, значительные запасные капиталы.

1. Страхование отъ огня движимыхъ и недвижимыхъ имуществъ всякаго рода.
2. Страхование жизни.
3. Страхование транспортовъ рѣчныхъ, морскихъ и сухопутныхъ.
4. Страхование параходовъ и судовъ отъ всѣхъ опасностей.
5. Страхование отъ несчастныхъ случаевъ какъ коллективное — служащихъ и рабочихъ на фабрикахъ и заводахъ, такъ и отдѣльныхъ лицъ, съ участіемъ или безъ участія въ прибыляхъ Товарищества. Страхования отдѣльныхъ лицъ, съ возвратомъ всѣхъ премій послѣ смерти или при достиженіи 45—65-лѣтняго возраста.

Подробныя свѣдѣнія выдаются въ Правленіи Товарищества въ С.-Петербургѣ (Гороховая 6), въ Смоленскомъ Главномъ Агентствѣ при Банкирской Конторѣ Я. М. ЗЕЛИКИНА и у агентовъ во всѣхъ городахъ Имперіи.

С 595 Смо

Страв. Б-38

П 15

ПАМЯТНАЯ

КНИЖКА

СМОЛЕНСКОЙ ГУБЕРНИИ

НА 1913 ГОДЪ.

№ 6379

ИЗДАНИЕ

СМОЛЕНСКОГО ГУБЕРНСКАГО СТАТИСТИЧЕСКАГО КОМИТЕТА.



СМОЛЕНСКЪ.

Типографія П. А. Силина.

1912.

МОСКОВСКИЙ БАНКЪ

Основной капиталъ 20.000.000 руб.

ПРАВЛЕНІЕ ВЪ МОСКВѢ

ОТДѢЛЕНІЯ

въ Богородскѣ, Витебскѣ, Вышнемъ-Волочкѣ, Вязьмѣ, Иваново-Вознесенскѣ, Костромѣ, Островѣ, Псковѣ, Ржевѣ, Сергіевскомъ-Посадѣ, Сычевкѣ, Смоленскѣ, С.-Петербургѣ и Ярославлѣ.

СМОЛЕНСКОЕ ОТДѢЛЕНІЕ

производитъ слѣдующія операци:

ПРИНИМАЕТЪ деньги на текущіе счета.

ПРИНИМАЕТЪ вклады на срокъ и до востребованія.

ВЫДАЕТЪ срочныя ссуды подъ цѣнныя бумаги и т. д.

ВЫДАЕТЪ ссуды до востребованія (onscall) подъ цѣнныя бумаги и т. д.

УЧИТЫВАЕТЪ векселя.

ОПЛАЧИВАЕТЪ срочные купоны русскіе и иностранныя.

ПОКУПАЕТЪ и продаетъ цѣнныя бумаги.

ПОКУПАЕТЪ и продаетъ иностранныя чеки.

ВЫДАЕТЪ переводы простые и телеграфныя на русскіе и иностранныя города.

ПРИНИМАЕТЪ на комиссію: векселя русскіе и иностранныя, желѣзно-дорожныя квитанціи и другіе документы.

СТРАХУЕТЪ выигрышные билеты и акціи Моск.-Кіево-Воронеж. жел. дор.

ПРИНИМАЕТЪ на храненіе цѣнныя бумаги.

УПРАВЛЯЕТЪ вкладами на храненіе.

ПРИНИМАЕТЪ приказы на покупку и продажу всѣхъ цѣнныхъ бумагъ, котирующихся на русскіихъ и иностранныхъ биржахъ.

ОБЪЯВЛЕНІЕ.

СМОЛЕНСКОЕ ЭЛЕКТРИЧЕСКОЕ ОБЩЕСТВО

ПРАВЛЕНІЕ

УПРАВЛЕНІЕ

въ С.-Петербургѣ, Караванная, 9.

въ Смоленскѣ, Б.-Благовѣщ., 36.

Телефонъ конторы № 125; Телефонъ Центральной станціи № 98.

Адресъ для телеграмъ: *Трамвай, Смоленскъ.*

Устройство электрическ. освѣщ. и передачи силы.

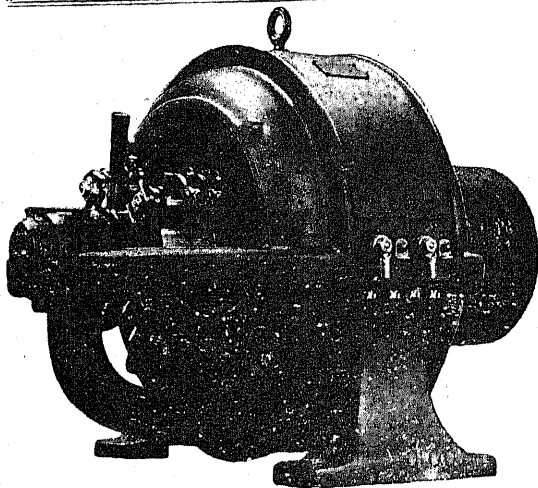

Электродвигатели за-
вода Р. О-ва
«Всеобщая компанія
Электричества».

На складѣ всегда имѣется большой выборъ: люстръ, бра, плафоновъ, столовыхъ и кабинетныхъ лампъ, шаровъ, тюльпановъ, шелковыхъ абажуровъ, художеств. исполн. стеклянсной бахромы и пр., и пр.

Склады пополняются постоянно послѣдними новостями изъ-за границы.

Имѣются для продажи пылесосы, нагрѣвательные аппараты: утюги, сковородки, закуриватели для папирсъ, кофейники, грѣлки для щипцовъ и пр.

Лампочки накаливанія изъ натурального цвѣтнаго стекла, иллюминаціонныя и специально для елокъ.

Лампы съ металлическимъ волоскомъ высшаго качества первоклассныхъ заводовъ.

Техническія предложенія и смѣты бесплатно.

Вентиляторы и электрическіе увлажнители воздуха.

Проводники, шнуры и всевозможные материалы для установокъ.

Инженеръ Л. Т. ЛУНЦЪ.

СМОЛЕНСКЪ, Почтамтская ул., д. Взаимнаго Кредита.

ТЕЛЕФОНЪ № 335.

Телегр. адресъ: **ЛУНЦЪ**, Смоленскъ.

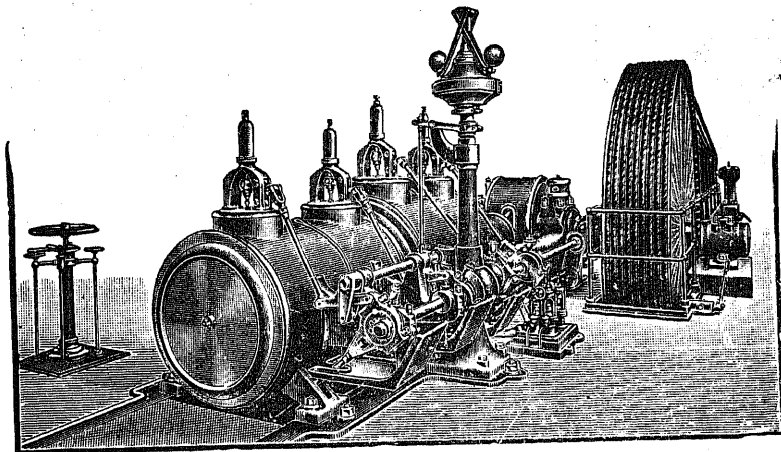

2 сереб. медали за нефт. двиг. и древообдѣл. маш. на сельско-хоз. выст. 1912 г. въ Смоленскѣ.

ПАРОВЫЯ МАШИНЫ и ЛОКОМОБИЛИ.
НЕФТЯНЫЕ и ГАЗОГЕНЕРАТОРНЫЕ ДВИГАТЕЛИ.

ДИЗЕЛЬ-МОТОРЫ.

МАШИНЫ: ЛѢСОИЛЬНЫЯ и ДРЕВООБДѢЛОЧНЫЯ,

КИРПИЧЕДѢЛАТЕЛЬНЫЯ,

МЕЛЬНИЧНЫЯ.

ТУРБИНЫ, ДИНАМО-МАШИНЫ и ЭЛЕКТРО-МОТОРЫ.

ТРАНСМИССИИ.

СПЕЦИАЛЬНОСТЬ: ПОЛНОЕ ОБОРУДОВАНИЕ ЛѢСОПИЛЬНЫХЪ и ДРЕВООБДѢЛОЧНЫХЪ ЗАВОДОВЪ.

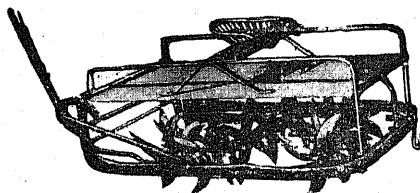

Наиболѣ усовершенствованная

ПАТЕНТОВАННАЯ БОРОНА

„Г А Н К М О“

отличные отзывы специалистовъ, земствъ и потребителей.

Смѣты, предложенія и проспекты **БЕЗПЛАТНО.**



ТРЕХГОРНОЕ



ПИВО-ВАРЕННОЕ ТОВАРИЩЕСТВО

ВЪ МОСКВѢ.

Складъ въ Смоленскѣ,
Мало-Вознесенская, домъ Ш. М. Су-
хотина.

ТЕЛЕФОНЪ № 277.

Прейскуранты высылаются, по тре-
бованію, **НЕМЕДЛЕННО.**



ДРАПЪ,

СУКНО,

ТРИКО,

ШЕЛКОВЫЯ И ШЕРСТЯНЫЯ

МАТЕРІИ

НОВѢЙШИХЪ РИСУНКОВЪ

ВЪ БОЛЬШОМЪ ВЫБОРѢ;

ГОТОВОЕ ПЛАТЬЕ

— предлагаетъ —

ВНОВЬ ОТКРЫТЫЙ МАГАЗИНЪ

МАНУФАКТУРНЫХЪ И МѢХОВЫХЪ ТОВАРОВЪ

Я. А. ЕГОРОВА И К^О.

С м о л е н с к ъ,

**Большая Благовѣщенская, д. Швейпера, противъ го-
стиницы «Германія».**



СОЕДИНЕННЫЙ БАНКЪ

СМОЛЕНСКОЕ ОТДѢЛЕНИЕ

ПРОИЗВОДИТЪ СЛѢДУЮЩІЯ ОПЕРАЦІИ:

Учитываетъ торговые векселя.

Выдаетъ авансы подъ ж.-д. дубликаты и коносаменты.

Выдаетъ ссуды подъ залогъ Государств. и част. $\% \%$ бумагъ.

Покупаетъ и продаетъ разныя $\% \%$ бумаги.

Выдаетъ переводы и аккредитивы на русскіе и заграничные города.

Принимаетъ на комиссію векселя, ж.-д. дубликаты и другіе документы.

Принимаетъ для комиссіонной продажи разные товары.

Страхуетъ выигрышные билеты отъ тиражей погашенія.

ПРИНИМАЕТЪ ДЕНЕЖНЫЕ ВКЛАДЫ:

(впрѣдъ до измѣненія).

- | | |
|--|------------------------------------|
| а) На текущ. счетъ отъ | 3° до 4°. |
| б) На вклады безсрочные до востребованія | изъ 4°. |
| > срочные на 6 мѣс. | > 4 ¹ / ₂ °. |
| > > отъ 6 мѣс. | > 4 ³ / ₄ °. |

„ЖИЗНЬ“

Россійское общество застрахованія

капиталовъ и доходовъ, учр. въ 1835 г.

(**Правленіе** въ С.-Петербургѣ, ул. Глинки, собст. домъ)

— ЗАКЛЮЧАЕТЪ СТРАХОВАНІЯ: —

для обезпеченія семьи и старости:

на случай смерти,

приданого

и пожизненныхъ доходовъ (пенсій).

Общество предоставляетъ страхователямъ разныя льготы,

БЕЗПЛАТНОЕ ПРОДОЛЖЕНІЕ СТРАХОВАНІЯ,

НЕОСПОРИМОСТЬ ПОЛИСОВЪ и т. п.

Принимаетъ также **на случай смерти** безъ медицинскаго
страхованія освидѣтельствванія.

Капиталь Общества свыше 43.000.000 р.

Съ 1835 года уплачено капиталовъ и доходовъ около
Р. 65.500.000.

Заявленія о страхованіи принимаются и всякаго
рода свѣдѣнія сообщаются (лично и по почтѣ) въ
Главномъ Агентствѣ, въ Смоленскѣ, по Почтамтск. у.,
д. Шварца и агентами Общества во всѣхъ городахъ.

Главный Агентъ и Главный Инспекторъ Смоленскаго округа

А. Менделевъ.

БАНКИРСКІЙ И ТОРГОВЫЙ ДОМЪ

ЭДУАРДЪ ШВЕЙЦЕРЪ

въ Смоленскѣ.

ОТДѢЛЕНІЕ ВЪ КУРСКѢ.

ФИРМА СУЩЕСТВУЕТЪ СЪ 1855 ГОДА.

Производитъ всѣ банковыя операціи,

какъ то: покупку и продажу всѣхъ родовъ $\frac{1}{2}\%$ бумагъ, акцій, облигацій, русскихъ и иностранныхъ монетъ, выдачи ссудъ подъ $\frac{1}{10}\%$ бумаги, желѣзно-дорожныхъ квитанцій; приемъ порученій по операціямъ на русскихъ и иностранныхъ биржахъ, приемъ вкладовъ и суммъ на текущей счетъ и на сроки для обращенія изъ процентовъ, учетъ векселей и друг., торговыхъ обязательствъ и проч. банковыя операціи.

Страхование выигрышныхъ билетовъ отъ тиражей погашенія.

Оптовая торговля сахаромъ: рафинадъ головной, кусковой и сахарнымъ пескомъ извѣстнаго завода И. Г. Харитоненко съ С-мъ въ Сумахъ, патоки и другихъ продуктовъ. Мукой и всевозможными хлѣбными и бакалейными товарами.

Покупка пеньки, пакли, льна, кудели.

Продажа разныхъ маселъ: Акц. О-ва Либавской маслобойни, бывш. Килера, какъ-то: гарнаго, медицинскаго, кокосоваго, а также и растительнаго для кушанья масла „Коковаръ“, представительство кондитерской фабрики Т-ва ЭЙНЕМЪ въ Москвѣ на Смоленскую, Орловскую и Калужскую губерніи.

Главное представительство страхового общества Русскій Лойдъ на Смоленскую губернію по страхованію отъ огня всякаго рода имущества.

Страхованія отъ кражъ со взломомъ, стеколъ, отъ разбитія и рабочихъ отъ несчастныхъ случаевъ за счетъ Страхового О-ва „Помощь“.

РОССІЙСКІЙ ИМПЕРАТОРСКІЙ ДОМЪ.



Его Императорское Величество, Государь Императоръ **Николай Александровичъ**, Самодержецъ Всероссійскій, родился въ 1868 году, 6 мая (тезоименитство 6 декабря).

Августѣйшая родительница ГОСУДАРЯ ИМПЕРАТОРА,

Ея Императорское Величество, Государыня Императрица **Марія Теодоровна**, родилась въ 1847 г., 14 ноября (тезоименитство 22 іюля), была въ супружествѣ съ Императоромъ Александромъ III (въ Бозѣ почилъ 20 октября 1894 г.).

Августѣйшая супруга ГОСУДАРЯ ИМПЕРАТОРА,

Ея Императорское Величество, Государыня Императрица **Александра Теодоровна**, родилась въ 1872 г., 25 мая (тезоименитство 23 апрѣля); въ супружествѣ съ 14 ноября 1894 г. Дочь Великаго Герцога Гессенскаго Людвига IV и Супруги Его Великой Герцогини Алисы.

Его Императорское Высочество, Наслѣдникъ Цесаревичъ и Великій Князь **Алексѣй Николаевичъ**, род. въ 1904 г., 30 іюля (тезоим. 5 октября).

Августѣйшія Дочери ГОСУДАРЯ ИМПЕРАТОРА:

Ея Императорское Высочество, Великая Княжна **Ольга Николаевна**, род. въ 1895 г., 3-го ноября (тезоим. 11 іюля);

Ея Императорское Высочество, Великая Княжна **Татіана Николаевна**, род. въ 1897 г., 29 мая (тезоим. 12 января);

Ея Императорское Высочество, Великая Княжна **Мзрія Николаевна**, род. въ 1899 г., 14 іюня (тезоим. 22 іюля);

Ея Императорское Высочество, Великая Княжна **Анастасія Николаевна**, род. въ 1901 г., 5 іюня (тезоим. 22 декабря).

Августѣйшій братъ ГОСУДАРЯ ИМПЕРАТОРА,

Его Императорское Высочество, Великій Князь **Михаиль Александровичъ**, род. въ 1878 г., 22 ноября (тезоим. 22 ноября).

Августѣйшія Сестры ГОСУДАРЯ ИМПЕРАТОРА:

Ея Императорское Высочество, Великая Княгиня **Ксенія Александровна** (см. далѣе);

Ея Императорское Высочество, Великая Княгиня **Ольга Александровна**, род. въ 1882 г., 1 іюня (тезоим. 11 іюля); въ супружествѣ съ 27 іюля 1901 г. съ Его Высочествомъ Принцемъ **Петромъ Александровичемъ** Ольденбургскимъ.

Августѣйшіе Дяди и Тетки ГОСУДАРЯ ИМПЕРАТОРА:

Ея Императорское Высочество, Великая Княгиня **Марія Павловна**, род. въ 1854 г., 2 мая (тезоим. 22 іюля), была въ супружествѣ съ Его Императорскимъ Высочествомъ, Великимъ Княземъ **Владиміромъ Александровичемъ** († 4 февр. 1909 г.). *У нея дѣти:*

Его Императорское Высочество, Великій Князь **Кирилль Владиміровичъ**, род. въ 1876 г., 30 сентября (тезоим. 11 мая); супруга Его, Ея Императорское Высочество, Великая Княгиня **Викторія Θεодоровна**, род. въ 1876 г., 12 ноября (тезоим. 1 іюня). *У нихъ дѣти:* Ея Высочество, Княжна **Марія Кирилловна**, род. въ 1907 г., 20 января (тезоим. 22 іюля) и Ея Высочество, Княжна **Кира Кирилловна**, род. въ 1909 г., 26 апрѣля (тез. 28 февраля);

Его Императорское Высочество, Великій Князь **Борисъ Владиміровичъ**, род. въ 1877 г., 12 ноября (тезоим. 2 мая);

Его Императорское Высочество, Великій Князь **Андрей Владиміровичъ**, род. въ 1879 г., 2 мая (тезоим. 30 ноября);

Ея Императорское Высочество, Великая Княгиня **Елена Владиміровна**, род. въ 1882 г., 17 января (тезоим. 21 мая); въ супружествѣ съ 16 августа 1902 г. съ Его Королевскимъ Высочествомъ, Королевичемъ Греческимъ **Николаемъ Георгиевичемъ**.

Ея Императорское Высочество, Великая Княгиня **Елисавета Θεодоровна**, род. въ 1864 г., 20 октября (тезоим. 5 сентября); была въ супружествѣ съ Его Императорскимъ Высочествомъ, Великимъ Княземъ **Сергіемъ Александровичемъ** († 4 февраля 1905 г.).

Его Императорское Высочество, Великій Князь **Павэль Александровичъ**, род. въ 1860 г., 21 сентября (тезоим. 29 іюня); былъ

въ супружествѣ съ Ея Императорскимъ Высочествомъ, Великою Княгинею **Александрю Георгіевною** († 12 сентября 1891 г.). У него *дѣти*:

Его Императорское Высочество, Великій Князь **Димитрій Павловичъ**, род. въ 1891 г., 6 сентября (тезоим. 21 сентября);

Ея Императорское Высочество, Великая Княгиня **Марія Павловна**, род. въ 1890 г., 6 апрѣля (тезоим. 22 іюля); въ супружествѣ съ 20 апрѣля 1908 г. съ Его Королевскимъ Высочествомъ, Принцемъ **Вильгельмомъ** Шведскимъ, Герцогомъ Сюдерманландскимъ.

Ея Императорское Высочество Великая Княгиня **Марія Александровна**, род. въ 1853 г., 5 октября (тезоим. 22 іюля); была въ супружествѣ съ Его Королевскимъ Высочествомъ, Принцемъ **Альфредомъ-Эрнестомъ-Альбертомъ** Великобританскимъ, Герцогомъ Саксенъ-Кобургъ-Готскимъ.

Его Императорское Высочество, Великій Князь **Николай Константиновичъ**, род. въ 1850 г., 2 февраля (тезоим. 6 декабря).

Его Императорское Высочество, Великій Князь **Константинъ Константиновичъ**, род. въ 1858 г., 10 августа (тезоим. 21 мая); Супруга Его, Ея Императорское Высочество, Великая Княгиня **Елисавета Маврикіевна**, род. въ 1865 г., 13 января (тез. 5 сентября). У нихъ *дѣти*: Ихъ Высочества: Князь **Юаннъ Константиновичъ**, род. въ 1886 г., 23 іюня (тезоим. 24 іюня); Супруга Его, Ея Королевское Высочество Княгиня **Елена Петровна**, род. въ 1884 г., 23 октября (тезоим. 21 мая); Князь **Гавріиль Константиновичъ**, род. въ 1887 г., 3 іюля (тезоим. 13 іюля); Князь **Константинъ Константиновичъ**, род. въ 1890 г., 20 декабря (тезоим. 21 мая); Князь **Олегъ Константиновичъ**, род. въ 1892 г., 15 ноября (тезоим. 20 сентября); Князь **Игорь Константиновичъ**, род. въ 1894 г., 29 мая (тезоим. 5 іюня); Князь **Георгій Константиновичъ**, род. въ 1903 г., 23 апрѣля (тезоим. 23 апрѣля); Княгиня **Татіана Константиновна**, Княгиня Багратіонъ-Мухранская, род. въ 1890 г., 11 января (тезоим. 12 января)*; Княжна **Вѣра Константиновна**, род. въ 1906 г., 11 апрѣля (тезоим. 17 сентября).

Его Императорское Высочество, Великій Князь **Димитрій Константиновичъ**, род. въ 1860 г., 1 іюня (тезоим. 21 сентября).

*) Въ супружествѣ, съ 24 августа 1911 г., съ Княземъ Багратіонъ-Мухранскимъ.

Ея Королевское Величество, Королева Эллиновъ **Ольга Константиновна**, род. въ 1851 г., 22 августа (тезоим. 11 іюля); въ супружествѣ съ Ею Величествомъ, Королемъ Эллиновъ **Георгомъ I**.

Его Императорское Высочество, Великій Князь **Николай Николаевичъ**, род. въ 1856 г., 6 ноября (тезоим. 27 іюля); Супруга Ею, Ея Императорское Высочество, Великая Княгиня **Анастасія Николаевна**, род. въ 1867 г., 23 декабря (тез. 22 декабря).

Его Императорское Высочество, Великій Князь **Петръ Николаевичъ**, род. въ 1864 г., 10 января (тезоим. 29 іюня); Супруга Ею, Ея Императорское Высочество, Великая Княгиня **Милица Николаевна**, род. въ 1866 г., 14 іюля (тезоим. 19 іюля). *У нихъ дѣтти*: Ихъ Высочества: Князь **Романъ Петровичъ**, род. въ 1896 г., 5 октября (тез 19 іюля); Княжна **Марина Петровна**, род. въ 1892 г., 28 февраля (тезоим. 28 февраля); Княжна **Надежда Петровна**, род. въ 1898 г., 3 марта (тезоим. 17 сентября).

Его Императорское Высочество, Великій Князь **Николай Михайловичъ**, род. въ 1859 г., 14 апрѣля (тезоим. 6 декабря).

Его Императорское Высочество, Великій Князь **Михаиль Михайловичъ**, род. въ 1861 г., 4 октября (тезоим. 8 ноября).

Его Императорское Высочество, Великій Князь **Георгій Михайловичъ**, род. въ 1863 г., 11 августа (тез. 26 ноября); Супруга Ею, Ея Императорское Высочество, Великая Княгиня **Марія Георгиевна**, род. въ 1876 г., 20 февраля (тезоим. 22 іюля). *У нихъ дочери*: Ихъ Высочества: Княжна **Нина Георгиевна**, род. въ 1901 г., 7 іюня (тезоим. 14 янв.); Княжна **Ксенія Георгиевна**, род. въ 1903 г., 9 августа (тезоим. 24 января).

Его Императорское Высочество Великій Князь **Александръ Михайловичъ**, род. въ 1866 г., 1 апрѣля (тезоим. 30 августа); Супруга Ею, Ея Императорское Высочество, Великая Княгиня **Ксенія Александровна**, род. въ 1875 г., 25 марта (тезоим. 24 января). *У нихъ дѣтти*: Ихъ Высочества: Князь **Андрей Александровичъ**, род. въ 1897 г., 12 января (тезоим. 30 ноября); Князь **Теодоръ Александровичъ**, род. въ 1898 г., 11 декабря (тезоим. 16 мая), Князь **Никита Александровичъ**, род. въ 1900 г., 4 янв. (тезоим. 24 іюня); Князь **Димитрій Александровичъ**, род. въ 1901 г., 2 августа (тезоим. 26 окт.); Князь **Ростиславъ Александровичъ**, род. въ 1902 г., 11 ноября (тезоим. 14 марта); Князь **Василій**

Александровичъ, род. въ 1907 г., 24 іюня (тезоим. 2 августа);
Княжна **Ирина Александровна**, род. въ 1895 г., 3 іюля (тезоим.
5 мая).

Его Императорское Высочество, Великій Князь **Сергій Ми-
хаиловичъ**, род. 1869 г., 25 сентября (тезоим. 25 сентября).

Ея Императорское Высочество, Великая Княгиня **Анастасія
Михаиловна**, род. въ 1860 г., 16 іюля (тез. 22 декабря); была въ
супружествѣ съ Его Королевскимъ Высочествомъ, Великимъ Гер-
цогомъ Мекленбургъ-Шверинскимъ **Фридрихомъ-Францемъ**.

КАЛЕНДАРНЫЯ СВѢДѢНІЯ.

НЕПРИСУТСТВЕННЫЕ ДНИ.

Января	1	Новый годъ (Втр.).	6	Богоявление (Вскр.).
Февр.	2	Срѣтеніе Господне (Сбт.).		
"	22—23	Пятница и Суббота Масляницы.		
Марта	25	Благовѣщеніе (Пнд.).		
Апрѣля	7	Входъ Господень въ Іерусалимъ (Вскр.).		
"	11—13	Четвергъ, Пятница и Суббота Страстной седмицы.		
"	14	Пасха Господня (Вскр.).		
"	14—20	Свѣтлая седмица.		
"	23	Тезоим. ГОСУДАРЫНИ ИМПЕРАТРИЦЫ (Втр.).		
Мая	6	Рожденіе ГОСУДАРЯ ИМПЕРАТОРА (Пнд.).		
"	9	Святителя Николая (Чтв.).		
"	14	Коронованіе ИХЪ ИМПЕРАТОР. ВЕЛИЧЕСТВЪ (Втр.).		
"	23	Вознесеніе Господне (Чтв.).		
"	25	Рожденіе ГОСУДАРЫНИ ИМПЕРАТРИЦЫ (Сбт.).		
Юня	2	День Св. Троицы (Вскр.).		
"	3	День Св. Духа (Пнд.).		
"	29	Свв. Апп. Петра и Павла (Сбт.).		
Юля	22	Тез. вдовств. ГОСУДАРЫНИ ИМПЕРАТРИЦЫ (Пнд.).		
"	30	Рожд. НАСЛѢДНИКА ЦЕСАРЕВИЧА (Втр.).		
Авг.	6	Преображеніе Господне (Втр.).		
"	15	Успеніе Пресв. Богородицы (Чтв.).		
"	29	Усѣкновеніе главы Іоанна Предтечи (Чтв.).		
"	30	Благовѣрн. кн. Александра Невскаго (Птн.).		
Сент.	8	Рождество Пресвятыя Богородицы (Вск.)		
"	14	Воздвиженіе Креста Г-ня (Сбт.).		
"	26	Ап. и Евангелиста Іоанна Богослова (Чтв.).		
Окт.	1	Покровъ Пресвятыя Богородицы (Втр.).		
"	5	Тез. НАСЛѢДНИКА ЦЕСАРЕВИЧА (Сбт.).		
"	21	Восш. на прест. ГОСУДАРЯ ИМПЕРАТОРА (Пнд.).		
"	22	Казанской ик Б. М. (Втр.).		
Нбр.	14	Рожд. Вдовств. ГОСУДАР. ИМПЕРАТРИЦЫ (Четв.).		
"	21	Введеніе во храмъ Пресвятыя Богородицы (Чтв.).		
Дкб.	6	Тезоименитство ГОСУДАРЯ ИМПЕРАТОРА (Птн.).		
"	25—27	Празднованіе Рождества Х-ва (Ср.—Птн.).		

ПОСТЫ и МЯСОЯСТІА, ДНИ ПОМИНОВЕНІА и ПРОЧ.

Янв.	5	Сб.	Сочельникъ предъ Богоявленіемъ, день пост.
"	—	—	Мясоѣдъ рождественскій продолжается 7 седм. и 6 д.
Февр.	3	Вс.	Трїоди постной начало (Нед. о Мыт. Фар.).
"	—	—	Сплошная (Всеѣдная) седм. съ 4 по 11 Ф.
"	16	Сб.	Поминовеніе усопшихъ (родительская суб.).
"	17	Вс.	Мясопустъ (съ Пнд. 18 начин. Масляница).
"	24	Вс.	Сыропустъ, загов. на В. постъ Съ 25 Вел. постъ.
Мар.	20	Ср.	Преполовеніе Вел. поста (Четыредесятницы).
Апр.	—	—	Сплошная (Пасхальная) съ Воск. 14 по 20.
"	22	Пн.	Радоница.
Мая.	8	Ср.	Преполовеніе Пятидесятницы.
Юня.	1	Сб.	Поминовеніе усопшихъ (предъ дн. св. Троицы):
"	—	—	Сплошная седмица съ 2 юня по 8.
"	9	Вс.	Петровъ мясопустъ (загов. на Петровъ постъ).
"	10	Пн.	Петровъ постъ продолжается 2 седм. 5 дней.
Авг.	1	Чт.	Успенскій постъ продолжается съ 1 по 14.
"	29	Чт.	Усѣкновеніе главы І. Предтечи (поминовен. усоп. постъ).
Сент.	14	Сб.	Воздвиженіе Креста Господня (постъ).
Окт.	19	Сб.	Поминовеніе на брани убиенныхъ (Дмитр. суббота).
Нояб.	15	Пн.	Начало Рождественскаго (Филиппова) поста.

ДНИ, ВЪ КОТОРЫЕ НЕ СОВЕРШАЮТСЯ БРАКИ:

- 1) Въ теченіе всего года — накануне среды и пятницы;
- 2) отъ недѣли Мясоп. до Ѳомин. (Вел. постъ и Пасхал. нед.);
- 3) въ посты Петр., Успенск.; 4) накануне празднич. и воскресн. дней;
- 5) накануне и въ дни Усѣкнов. главы св. Іоанна Предтечи (29 авг.) и Воздвиженіе Креста Господня (14 сент.); 6) накануне дней восшествія на престоль и коронованія Государя Императора;
- 7) съ 14 ноября по 6 января—Рождеств. (Филип.) постъ и Святки.

ДНИ, ВЪ КОТОРЫЕ НЕ ПРОИЗВОДИТСЯ ТОРГОВЛЯ ВЪ Г. СМОЛЕНСКЪ.

Въ воскресные дни и сверхъ того въ слѣдующіе праздничные дни: 1) на Новый годъ, 2) въ день Богоявленія (Крещенія), 3) Срѣтенія Господня, 4) Благовѣщенія Пресвятыя Богородицы, 5) въ первые три дня Свѣтлаго Христова Воскресенія, 6) въ день перенесенія мощей Святителя Николая, 7) въ дни Св. Троицы и Св. Духа, 8) въ день явленія иконы Пресвятыя Богородицы Смоленской Одигитрии, 9) Преображенія Господня, 10) Успенія Пресвятыя Богородицы, 11) Рождества Пресвятыя Богородицы, 12) Воздвиженія Честнаго Креста, 13) Покрова Пресвятыя Богородицы, 14) въ день Святителя Николая 6 декабря и 15) въ первые два дня Рождества Господа Иисуса Христа—воспрещается торговля, какъ на рынкахъ и базарахъ, такъ и въ лавкахъ, магазинахъ и иныхъ торговыхъ заведеніяхъ, а потому въ выше-означенные дни всѣ торговля заведенія должны быть закрыты.

Примѣчаніе. Торгъ на базарахъ не прекращается, если бы какой либо изъ упомянутыхъ праздниковъ совпалъ съ базарнымъ днемъ.

Я Н В А Р Ъ 31 Д.

Праздн. зн. Ч и с л а. Дни недѣли.		Праздники и имена святыхъ православно-каатоли- ческой церкви.	Нов. стиль.
⊕	1 В.	ОБРЪЗАНІЕ Г-НЕ — свт. Василия Великаго.	14
	2 С.	Сильвестра папы, м. Θεогена, п. Серафима саровск. ☉	15
	3 Ч.	пр. Малахїи, м. Гордія.	16
	4 П.	Соборъ 70-ти апост., п. Θεоктиста, м. Зосимы и Аванасїя.	17
	5 С.	м. Θεопемпта и Θεона волхва. п. Синклитикии, Аполлинарии.	18
Нед. 34 я. (35-я седм. по Пятидес.).			
⊕	6 В.	БОГОЯВЛЕНІЕ. (Крещеніе Господне).	19
	7 П.	Соборъ Іоанна Предтечи.	20
	8 В.	п. Георгїя, м. Емилиана, м. Іуліана, Кельсія, Антонїя.	21
	9 С.	свт. Филиппа митр. моск., м. Поліевкта, п. Петра еп. севаст. ☉	22
	10 Ч.	свт. Григорїя еп. нисс., п. Павла комел., Дометїана, Маркіана.	23
	11 П.	п. Θеодосїя В. , м. Михаїла , ик. БМ. Египетской и Елецкой.	24
	12 С.	мц. Татїаны, п. Евпраксїи, м. Петра, Мертія, св. Саввы арх. серб.	25
Нед. 35-я, по Богоявленїи (36-я седм. по Пятидес.).			
	13 В.	м. Ермила, Стратоника и Петра, п. Іакова, п. Иринарха рост.	26
	14 П.	п. Исаїи, Саввы, Моисея, Іеремїи, Павла, Сергїя, Прокла, Ипа- тїя, Марка, Евсевїя, Ілїи, Стефана, Іосифа, равноап. Нины.	27
	15 В.	п. Павла Фивейск., Іоанна кущника, Прохора и Гавріила.	28
	16 С.	Поклон. веригамъ Ап. Петра, м. Данакта, бл. Максима тотем. ☉	29
	17 Ч.	п. Антонїя Великаго.	30
	18 П.	св. Аванасїя Вел. и Кирилла Алекс., Максима серб.	31
	19 С.	п. Макарія егип., м. Евфрасїи, п. Антонїя мартк., бл. Θεодора.	1
Нед. 36-я. (37-я седм. по Пятидес.).			
⊕	20 В.	п. Евемїя Вел. , м. Васса, Евсевїя, Евтихїя, Василида, м-ковъ: Инны, Пинны, Риммы (скиѳовъ), м. Захарїя.	2
	21 П.	п. Максима исп., мц. Агнїи, ик. БМ. Ватопедской.	3
	22 В.	Ап. Тимоѳея, пм. Анастасїя, м. Мануїла, Георгїя, Петра.	4
	23 С.	свм. Климента, п. Геннадїя, Восп. 6-го вс. соб.	5
	24 Ч.	п. Евсевїи (Ксенїи), м: Вавилы, Тимоѳея и Агапїя. ☉	6
	25 П.	Григорїя Богослова , мц. Фелицаты, ик. БМ. „Утоли моя печали“.	7
	26 С.	п: Ксенофонта и Марїи, Іоанна и Аркадія, м: Ананїи, Петра и 7-ми воин., пер. мощ. Θεодора студита.	8
Нед. 37-я, о Занхѣ. (38-я седм. по Пятидес.).			
⊕	27 В.	Пер. мощ. Іоанна Злат. , м. Димитрія цареградск.	9
	28 П.	п. Ефрема сирина, Палладїя, Θеодосїя тотем.	10
	29 В.	пер. мощ. свм. Ігнатїя Богон., м: Романа, Іакова, Филоѳея.	11
☉	30 С.	Соборъ 3-хъ свят. : Василия Великаго, Григорїя Богослова, Іоанна Златоустаго, свм. Іпполита папы, Петра ц. болгар.	12
	31 Ч.	Кира и Іоанна безср., м: Викторя, Никифора, п. Никиты еп. новг.	13

ФЕВРАЛЬ 28 Д.

Праздн. зн.	Ч и с л а.	Дни недѣли.	Праздники и имена святыхъ православно-каѳолической церкви.	Нов. стиль.
⊕	1 П.		м. Трифона, мц: Перепетуи, Фелицитаты. ⊕	14
	2 С.		СРѢТЕНІЕ ГОСПОДНЕ , пм. Гавріила.	15
Нед. 38-я, о Мытарѣ и Фарисеѣ. (39-я седм. по Пятид.)				
+	3 В.		св. прв. Симеона Богопримца и Анны пророч., кн. Романа угл.,	16
	4 П.		п: Исидора, Пелусіота, Николая исп. студ., м. Іадора, п. Кирилла новоез., вкн. Георгія, п. Авраамія.	17
	5 В.		св. Θεодосія, арх. черн., мц. Агаѳи, ик. ВМ.: Елецкой-Черниговской, Сицилійской, „Взысканіе погибшихъ“.	18
	6 С.		п. Вукола смирн., м. Іуліана, мц: Мары, Маріи, Христіны.	19
	7 Ч.		п. Парененія еп. лампсакійск., Луки елладскаго.	20
	8 П.		вм. Θεодора страт., пр. Захарія серповид., Саввы серб. ⊕	21
	9 С.		м. Никифора, свм. Маркелла еп. сицил., Петра Дамаскина.	22
Нед. 39-я, о Блудномъ Сынѣ (40 я седм. по Пятидес.)				
	10 В.		свм. Харлампія, мц. Еннаѳы, Валентины, п. Прохора печер.	23
	11 П.		свм. Власія еп. севаст., св. Θεодоры царицы, п. Димитрія прилуцк., кн. Всеволода (Гавріила) псковск., Георгія сербск.	24
+	12 В.		Аленсія , митр. моск., п. Мелетія и Антонія пат. царегр., м. Маріи (Марины) и отца ея Евгения, ик. ВМ. Иверской.	25
+	13 С.		п. Мартиніана, Зои, Фотиніи, п. Симеона, ик. ВМ. Долинской.	26
	14 Ч.		равноап. Кирилла филос., первоуч. слав., п. Авксентія. ⊕	27
	15 П.		Ап. Онисима, п. Евсевія пуст., ик. ВМ. Вѣнской и Далматской.	28
	16 С.		м. Памфила, Валента, Павла, Порфирія, Селевкія, Θεодула.	29
Нед. 40-я, Мясопустная. (Сырная седмица—Масляница)				
+	17 В.		вм. Θεодора Тирона, обр. мощ. м. Мины, мц. Маріамны.	2
	18 П.		п. Льва папы, Агапита еп. синад., Флавіана исп.	3
+	19 В.		Ап. Архипа, Филимона, св. Анфіи, п. Досиеея, Равулы.	4
	20 С.		п. Льва еп. катанск., Агаѳона папы рим., Корнилія.	5
	21 Ч.		п. Тимоѳея, Евстаѳея архіеп. антiox., ик. ВМ. Козельщанской.	6
	22 П.		обрѣт. мощ. мучениковъ, иже во Евгении, п. Афанасія исп.	7
	23 С.		свм. Поликарпа еп. смирн., п. Іоанна, Даміана сирійск., Александра, Моисея бѣлооз., ик. ВМ. Сокольской. ⊕	8
Нед. Сыропустная (1-я седм. Великаго поста)				
+	24 В.		1-е и 2-е обрѣт. честныхъ главы св. и слав. пр. Предтечи и Крестителя Іоанна , п. Еразма печер., обр. мощ. кн. Романа угл.	9
	25 П.		п. Тарасія арх. царегр., Моисея арх. новгор.	10
	26 В.		п. Порфирія еп. газск., м. Севастіана, Іоанна, ик. ВМ. Межецкой.	11
	27 С.		п. Прокопія декаполита исп., Фалалея, Тита печерск.	12
	28 Ч.		п. Василія, Марины, Киры, Домники, м. Нестора, блж. Николая.	13

Нов. стиль.

М а р т ь

М А Р Т Ъ 31 д.

Праздн. зн.	Ч и с л а.	Дни недѣли.	Праздники и имена святыхъ православно-каволия- ческой церкви.	Нов. стиль.
	1 П.		пмц. Евдокии, м. Нестора, Маркелла, мц. Антонины	14
	2 С.		свм. Θεодота еп. кирин., п. Агафона, Арсенія еп. тверск. Ⓣ	15
	Нед. 1-я, Торжество Православія (2-я седм. Вел. поста).			
	3 В.		м. Евтропiи, Клеоника, Василиска, ик. БМ. Волоколамской.	16
	4 П.		п. Герасима, м. Павла, Акакiя, мц. Iулиани, св. Григорiя.	17
	5 В.		м. Канона, кн. Θεодора, Давида и Константина смол.	18
	6 С.		м. 42 въ Аммореи, п. Аркадiя, ик. БМ. „Что ты наречемъ“.	19
	7 Ч.		свм. Василия, Ефрема, Евгенiя, п. Павла, Емилиана.	20
	8 П.		Ап. Ерма, п. Θεофилакта, Дометiя, Лазаря мурманскаго.	21
+	9 С.		м. 40 севастiйск., св. Кесарiя, Тарасiя. Ⓣ	22
	Нед. 2-я, (3-я седмица Великаго поста).			
	10 В.		м. Кодрата, Киприана, Дiонисiя, Дiодора, Виктора, Никифора.	23
	11 П.		св. Софронiя iерус., свм. Пiонiя смирн., св. Евсимия арх. новг.	24
	12 В.		свт. Григорiя двоесл., п. Θεοφана исп., св. Симеона.	25
	13 С.		пер. мощ. п. Никифора, м. Терентiя, Александра, мц. Христины.	26
	14 Ч.		п. Венедикта, Евсхимона, Θεογноста митр. кiev., ик. БМ. Θεο- доровской, бл. кн. Ростислава-Михаила.	27
	15 П.		свм. Александра, м. Агапiя, Дiонисiя, Никандра.	28
	16 С.		м. Савина, Трофима, Ап. Аристовула, свм. Александра. Ⓣ	29
	Нед. 3-я Крестопоклонная (4-я седм. Великаго поста).			
	17 В.		п. Алексiя чел. Божiя, м. Марина, п. Макария калязинск.	30
	18 П.		п. Кирилла iерус., п. Анина, м. Трофима, Евкарпiя.	31
	19 В.		м. Хрисанфа и Дарiи, Клавдiи, Iасона, Мавра, Дiодора.	1
	20 С.		п. Iоанна, Сергiя, Патрикiя, мц. Фотины, Александры, Клавдiи.	2
	21 Ч.		п. Iакова исп., Кирилла еп. катанск.	3
	22 П.		свм. Василия, п. Исаакiя.	4
	23 С.		пм. Никона, мц. Лидiи, п. Пахомiя, Василия.	5
	Нед. 4-я, (5-я седмица Великаго поста).			
	24 В.		п. Захарiя печер., Iакова исп., м. Стефана и Петра казанск. Ⓣ	6
Ⓣ	25 П.		БЛАГОВѢЩЕНIЕ ПР. Б-ЦЫ , ик. БМ. Боголюбской.	7
	26 В.		Соб. арх. Гавриила, мц. Анны, п. Василия, ик. БМ. Мелетинской.	8
	27 С.		мц. Матроны солун., п. Iоанна, м. Мануила, Θεοδοσιя.	9
	28 Ч.		п. Иларiона, Стефана, м. Iоны, пм. Евстратiя.	10
	29 П.		п. Марка, Кирилла, Iоанна пуст., Евстафiя исп., п. Iоны.	11
	30 С.		пр. Iоада, п. Iоанна молч., Ап. Сосеена, п. Зосимы.	12
	Нед. 5-я, (6-я седмица Великаго поста).			
	31 В.		свм. Ипатiя, Iоны митр. моск., п. Iосифа прек., ик. БМ. Иверской.	13

А П Р Ъ Л Ь 30 д.

Праздн. зн.	Числа	Дни недѣли.	Праздники и имена святыхъ православно-каеолической церкви.	Нов. стиль.	
✠	1 П.		п. Маріи егип., м. Геронтія, п. Макарія, п. Аврамія болгар. ☉	14	
	2 В.		п. Тита, мч. Поликарпа.	15	
	3 С.		п. Никиты исп., м. Θεодосіи, ик. ВМ. „Неувяцаемый цвѣтъ“.	16	
	4 Ч.		п. Іосифа пѣснописца, Георгія милеина, Зосимы отшельн.	17	
	5 П.		м. Агаеопода діак. и Θεодула чтеца, п. Пуплія, Платона исп.	18	
	6 С.		Лазарево воскресеніе. - свт. Меводія арх. морав., Евтихія патр. царегр., м. Іеремія.	19	
Нед. Вайі (Страстная седм. Великаго поста).					
☉	7 В.		ВХОДЪ ГОСПОДЕНЬ ВЪ ІЕРУСАЛИМЪ , п. Георгія, м. Каллїопія, Руфины, Акилины, п. Серапіона, Даніила, ик. ВМ. Византійской, „Похвалы Б-цы“.	20	
	8 П.		Ап. Иродіона, Агава, Руфа, Асинкрита, ик. ВМ. Испанскія. ☉	21	
	9 В.		м. Евсихіи, пм. Вадима, ик. ВМ. Цесарской.	22	
	10 С.		м. Терентія, Максима, Помпія, Зинона, Александра.	23	
	11 Ч.		свм. Антипы, п. Іоанна, Іакова, Евемія и Харитона.	24	
	12 П.		п. Василия, Анеусы, Аеанасіи, пм. Мины, Давида, Іоанна.	25	
	13 С.		свм. Артемона, м. Крискента мурлиійскаго, мц. Θεоманды.	26	
	ПАСХА (Свѣтлая Святая седмица).				
	☉	14 В.		ПАСХА (Воскресеніе Христово) , п. Мартина, м. Антонія, Іоанна.	27
		15 П.		Ап. Аристарха, Пуда и Трофима, м. Саввы, мц. Василисы и Анастасіи. ☉	28
	✠	16 В.		мц. Агапіи, Хіоніи, Ирины, м. Леонида, п. княг. Θεодоры.	29
		17 С.		свм. Симеона, м. Авдeлая, мц. Аскитрей, п. Акакія, Зосимы .	30
18 Ч.			п. Іоанна, Космы и Авксентія, м. Виктора, Северіана.	1	
19 П.			п. Іоанна, Георгія, м. Христофора, Θεоны и Антонина.	2	
20 С.			п. Θεодора, Анастасія, Григорія, Александра.	3	
Нед. 2-я, о Ѳомѣ (2-я седмица по Пасхѣ).					
☉	21 В.		свм. Іаннуарія, м. Θεодора и матери его Филиппіи, мц. Александры.	4	
	22 П.		п. Θεодора, Ап. Наанаила и Луки.	5	
	23 В.		вм. Георгія побѣд. , м. Анатолія, мц. Александры цар., м. Лазаря. ☉	6	
	24 С.		м. Саввы стратил., п. Елисаветы, Ѳомы юрод.	7	
	25 Ч.		Ап. и Ев. Марка , п. Сильвестра, ик. ВМ. Цареградской.	8	
	26 С.		свм. Василия, п. Глафиры, п. Стефана.	9	
	27		Ап. свм. Симеона, сродн. Г-ня, п. Стефана, Іоанна.	10	
Нед. 3-я, Женъ Мвроносиць (3-я седм. по Пасхѣ).					
✠	28 В.		Ап. Іасона и Сосипатра, мц. Керкиры, м. Дады, п. Кирилла.	11	
	29 П.		п. Мемнона, м. Діодора, п. Василия.	12	
	30 В.		Ап. Іакова завед. , п. Доната, м. Максима, обр. мощ. п. Никиты. ☉	13	

М А Й 31 д.

	Праздн. зн.	Ч и с л а.	Дни недѣли.	Праздники и имена святыхъ православно-каеолической церкви.	Нов. стиль.
				Нед. 4-я, о Разслабленномъ (4-я седм. по Пасхѣ).	
	+	1	С.	пр. Иереміи. свм. Макарія, м. Ваты, п. Пафнутія , Герасима.	14
		2	Ч.	Аѳанасія арх., пер. мощ. кн. Бориса (Романа) и Глѣба (Давида).	15
		3	П.	м. Тимоѳея и м. Мавры, п. Петра, Ѳеодосія печер.	16
		4	С.	Преполовен. св. Пятидес., мц. Пелагіи дѣвы, п. Никиты, Никифора, Климента, Кирилла.	17
				Нед. 4-я, о Разслабленномъ (4-я седм. по Пасхѣ).	
		5	В.	свм. Ирины, п. Адриана, Михея.	18
	☐	6	П.	прв. Іова многостр., м. Варвара.	19
	☐	7	В.	Знаменіе Креста Господня въ Іерус., Акакія, Іоанна зед. и уч. его. ☉	20
	☐	8	С.	Ап. Іоанна Богослова , Арсенія Великаго.	21
	☐	9	Ч.	пер мощ. Николая Чудотв. , пр. Исаи, пер. мощ. м. Гавріила.	22
	☐	10	П.	Ап. Симона зилота, м. Онисима и Еразма, п. Исидоры.	23
	☐	11	С.	р.-Ап. Кирилла и Меводія , свм. Мокія, св. Никодима.	24
				Нед. 5-я, о Самаряныни (5-я седм. по Пасхѣ).	
		12	В.	п. Епифанія, Германа патр. цар., Савина, Діонисія.	25
		13	П.	мц. Гликеріи и м. Лаодикія, п. Георгія исп., м. Александра рим.	26
	☐	14	В.	м. Исидора , п. Максима блж., Серапіона, Никиты новг., ик. ВМ: Терebinской и Ярослав.-Печерской.	27
		15	С.	п. Пахомія Вел., Исаи , еп. рост., Димитрія цар., п. Серапіона. ☉	28
		16	Ч.	п. Ѳеодора освящ., св. Георгія еп. митил., п. Ефрема .	29
		17	П.	Ап. Андроника и св. Іуніи	30
		18	С.	м. Ѳеодота, мц. Христіны, м. Симеона.	31
				Нед. 6-я, о Слѣпомъ (6-я седм. по Пасхѣ).	
		19	В.	свм. Патрикія, п. Іоанна, Корнилія кн., Іоанна угл., п. Сергія.	1
	+	20	П.	обр. мощ. Алексія митр. моск., м. Ѳалалея, Александра.	2
	+	21	В.	св. р.-Ап. ц. Константина и матери его Елѣны , Срѣт. Владимирской ик. ВМ.	3
		22	С.	м. Василиска, п. Іакова бор., ик. ВМ. Курской-Коренной. ☉	4
	☐	23	Ч.	ВОЗНЕСЕНІЕ ГОСПОДНЕ —м. Михаила исп., Евфросиніи полоцк., обр. мощ. Леонтія еп. рост.	5
		24	П.	п. Симеона столп., Никиты переясл., м: Мелетія, Стефана.	6
	☐	25	С.	3-е обрѣт. Главы Іоанна Предтечи , свм. Ѳерапонта еп. кипр.	7
				Нед. 7-я, св. Отець (7-я седм. по Пасхѣ).	
		26	В.	Ап. Карла и Алфея, м. Аверкія, мц. Елены, п. Іоанна исп.	8
		27	П.	свм. Ѳерапонта, мц. Ѳеодоры, обр. мощ. Ницѣ столб.	9
		28	В.	п. Никиты, свм. Евтихія, Елладія, п. Игнатія ап. рост.	10
		29	С.	мц. Ѳеодосіи, блж. Іоанна устюж., ик. ВМ. Мателікійской. ☉	11
		30	Ч.	п. Исаакія далм., ик. ВМ. Боровской.	12
		31	П.	Ап. Ерма, м. Ермія и Философа.	13

І Ю Н Ь 30 д.

Праздн. зн.	Числа.	Дни недели.	Праздники и имена святыхъ православно-каеолической церкви.	Нов. стиль.
	1	С.	м. Іустина, Харитона, Евеллиста, п. Діонисія .	14
	Пятидесятница (1-я седмица по Пятидесятницѣ).			
⊕	2	В.	ДЕНЬ СВ. ТРОИЦЫ , п. Никифора исп, вм. Іоанна сочав., св. Іуліаніи.	15
⊕	3	П.	ДЕНЬ СВ. ДУХА , м. Лукилліана, Клавдія, Іпатія, Павла, Діонисія, мц. Павлы.	16
	4	В.	м. Митрофана патр. царегр., свм. Астія, м. Фронтасія.	17
	5	С.	свм. Дороея, м. Никандра, Леонида, Георгія, п. Θεодора. ⊕	18
	6	Ч.	п. Іларіона, Виссаріона, пмц. Θεклы, Сусанны.	19
	7	П.	м. Θεодота, мц. Маріи, свм. Маркелла, м. Клавдія.	20
	8	С.	пер. мощ. вм. Θεодора страт., ик. ВМ. Ярославской.	21
	Нед. 1-я, Всѣхъ Святыхъ (2-я седм. по Пятидес.)			
	9	В.	п. Кирилла бѣлоез., мц. Θεклы, Марфы и Маріи.	22
+	10	П.	свм. Тимофея, м. Александра, мц. Антонины, п. Θεофана.	23
	11	В.	Ап. Варволомея и Варнавы . ик. ВМ: „Достойно есть“, Абульской, п. Ефрема и Аркадія новот.	24
	12	С.	п. Онуфрія Вел., Петра. Іоанна, Андрея, Арсенія.	25
	13	Ч.	мц. Акилины и Антонины, пр. Анны и сына ея Іоанна, п. Саввы. ⊕	26
	14	П.	пр. Елисея, п. Мееодія, кн. Мстислава новг.	27
+	15	С.	св. Іоны митр. моск., пр. Амоса, м. Вита, Модеста, св. Лазаря.	28
	Нед. 2-я (3-я седм. по Пятидесятницѣ).			
	16	В.	св. Тихона еп. Амафунт., м. Тигрія и Евтропія.	29
	17	П.	м. Мануила, Савела, Исмаила, п. Ананія, Никиты, Кирилла.	30
	18	В.	м. Леонтія, Іпатія, Θεодула, ик. ВМ. Боголюбской.	1
+	19	С.	Ап. Іуды , м. Зосимы, п. Іоанна отш., Паисія Вел.	2
	20	Ч.	свм. Мееодія, м. Инны, Пинны, Риммы скиеовъ, блж. Глѣба.	3
	21	П.	м. Іуліана, свм. Терентія. ⊕	4
	22	С.	свм. Евсевія, м. Галактіона, Зинона, Зины, мц. Іуліаніи.	5
	Нед. 3-я (4-я седм. по Пятидесятницѣ).			
+	23	В.	мц. Агрипины, м. Евстохія, Гаія, Провія, Лоллія, Урвана, п. Артемія, ик. ВМ. Владимірской , п. Іосифа, Антонія.	6
⊕	24	П.	Рождество Іоанна Предт. , п. Іакова, Никиты.	7
	25	В.	кн. Петра и кнг. Февроніи муром, чуд.	8
+	26	С.	п. Давида, Іоанна, Діонисія, яв. ик. ВМ. Тихвинской .	9
+	27	Ч.	праздн. Полтав. побѣды , п. Самсона страннопр., Георгія святого.	10
	28	П.	пер. мощ. Кира и Іоанна безср., п. Павла, Сергія и Германа. ⊕	11
⊕	29	С.	Ап. Петра и Павла , ик. ВМ. Дуниловской и Касперовской	12
	Нед. 4-я (5-я седм. по Пятидесятницѣ).			
+	30	В.	Соборъ 12 Ап. Петра, Андрея, Іакова, Іоанна, Филиппа, Варволомея, Томы, Матея, Іакова, Іуды, Симона, Матея.	13

I Ю Л Ь 31 д.

Праздн. зн.	Числа.	Дни недѣли.	Праздники и имена святыхъ православно-каеолической церкви.	Нов. стиль.
	1	П.	м. Космы и Даміана безр., п. Петра и Потита.	14
+	2	В.	Положеніе ризы Пр. Б-цы во Влахернѣ, п. Іувеналія.	15
	3	С.	пер. мощ. Филиппа митр. моск., м. Іакинфа, Мокія, Марка.	16
+	4	Ч.	п. Андрея крит., свм. Θεодора, м. Θεодота, мц. Θεодотіи.	17
	5	П.	обр. мощ. п. Сергія радон., п. Афанасія аеон., мц. Анны.	18
	6	С.	п. Сисоя Вел., мц. Лукіи и Мары, обр. мощ. Іуліаніи.	19
Нед. 5-я, (6-я седм. по Пятидесятницѣ).				
⊕	7	В.	п. Θомы, Акакія, п. Евдокіи (Евфросиніи) вкг. моск.	20
	8	П.	явл. Назанск. ик. БМ. , блж. Прокопія устюж.	21
+	9	В.	свм. Панкратія, Кирилла, м. Александра воина, п. Θεодора,	22
	10	С.	45 м. въ Никополѣ, п. Антонія печ., перенес. ризы Хр-вой въ Москву , ик. БМ. Коневской.	23
	11	Ч.	вкг. Ольги, вмц. Евфиміи, м. Киндея, ик. БМ. Ржевской.	24
	12	П.	м. Прокла, Иларія, п. Михаила, мц. Голиндухи (Маріи), м. Θεодора и Іоанна, блж. Серапіона владим., п. Арсенія.	25
	13	С.	Соб. Архан. Гавріила, Стефана, м. Маркіана.	26
Нед. 6-я, (7-я седм. по Пятидесятницѣ).				
⊕	14	В.	Ап. Акилы, п. Еллія, м. Іуста, п. Онисима чуд., Стефана.	27
	15	П.	равно-Ап. вкн. кiev. Владимира , м. Кирика, и Іулиты.	28
	16	В.	свм. Аеиногена, м. Павла и Антіоха, мц. Хіоніи и Іуліи.	29
	17	С.	вкм. Марины, пер. мощ. п. Лазаря, п. Иринарха и Леонида.	30
	18	Ч.	м. Емилиана, Іакинеа, п. Памвы, Іоанна, Леонтія.	31
⊕	19	П.	п. Макрины, Дія, Романа, обрѣт. мощ. п. Серафима саров.	1
	20	С.	пр. Іли , п. Авраамія галич., м. Афанасія брест.	2
Нед. 7-я, (8-я седм. по Пятидесятницѣ).				
⊕	21	В.	пр. Іезекииля, п. Симеона и Іоанна, Онуфрія.	3
+	22	П.	Мироносицы равно-Ап. Маріи Магдалины , пер. мощ. свм. Фоки.	4
	23	В.	м. Трофима, Феофила, свм. Апполлинарія.	5
	24	С.	благов. ик. Бориса и Глѣба , мц. Христіны, п. Поликарпа.	6
	25	Ч.	прв. Анны мат. Пресв. Богородицы, п. Манарія унженск.	7
	26	П.	свм. Ермолая, п. Моисея угрина, пмц. Параскевы.	8
	27	С.	вм. Пантелеймона, п. Анеисы, блж. Николая юрод.	9
Нед. 8-я, (9-я седм. по Пятидесятницѣ).				
⊕	28	В.	Ап. Прохора, Никанора, Тимона и Пармена, ик. БМ. Смоленской (Одигитріи) и Гребенской.	10
	29	П.	м. Каллиника, м. Θεодотіи, Серафимы дѣвы, п. Константина и Космы косинск., пм. Михаила, м. Евстафія мцхет.	11
	30	В.	Ап. Силы, Силуана, †Крисскента , Епенета, Андроника, м. Іоанна.	12
	31	С.	прв. Евдокима. мц. Іулиты.	13

А В Г У С Т Ъ 31 Д.

Праздн. зн.	Числа.	Дни недѣли.	Праздники и имена святыхъ православно-каеолической церкви.	Нов. стиль.
			Праздники и имена святыхъ православно-каеолической церкви.	
†	1 Ч.		Происхождение древъ креста Госп. —м. Маккавеевъ, м. Леонтія.	14
	2 П.		пер. мощ. архид. Стефана, Никодима, бл. Василія юрод. моск.	15
	3 С.		п. Исаакія, Далмата, Фавста, Космы скопца. Ⓞ	16
			Нед. 9-я, (10-я седм. по Пятидесятницѣ).	
	4 В.		7 отрок., иже во Ефесѣ, м. Елвеверія, мц. Евдокіи.	17
	5 П.		м. Евсигнея, п. Нонны, свм. Фавія и Анеира, папъ римск.	18
⊕	6 В.		ПРЕОБРАЖЕНІЕ Г-НЕ , Іова ущельск.	19
	7 С.		пм. Дометія, Ора, м. Марина и Астерія, п. Пимена.	20
	8 Ч.		п. Емельяна исп., Мирона еп. крит., м. Леонида, п. Григорія.	21
†	9 П.		Ап. Матѳея , м. Антонія, Іоанна, Іакова, Алексія, Дмитрія.	22
	10 С.		м. Лаврентія, свм. Сикста, м. Агапита.	23
			Нед. 10-я, (11-я седм. по Пятидесятницѣ).	
	11 В.		м, Евпла, мц. Сосанны и съ нею свм. Гаія, мц. Препедигны	24
†	12 П.		м. Аникиты, Фотія, Памфила, Капитона, свм. Александра. Ⓞ	25
	13 В.		п. Максима исп., м. Ипполита, мц. Конкордіи, п. Тихона Задон.	26
	14 С.		пр. Михея, свм. Маркелла, пер. мощ. п. Θεодосія печер.	27
⊕	15 Ч.		УСПЕНІЕ ПР. БОГОРОДИЦЫ , ик. БМ. Кіево-Печер., Овиновской.	28
	16 П.		перен. нерук. образа Госп. , м. Діоміда, п. Іоакима.	29
	17 С.		м. Мирона, Филиппа, Фирса, Павла, м. Іуліаніи.	30
			Нед. 11-я, (12-я седм. по Пятидесятницѣ).	
	18 В.		м. Флора и Лавра, свм. Емилиана, п. Іоанна и Георгія. Ⓞ	31
	19 П.		м. Андрея стратил., Тимоея, Агапія и мц. Феклы.	1
	20 В.		пр. Самуила, м. Севира и Мемнона.	2
	21 С.		Ап. Фаддея, м. Вассы, п. Аврамія и Ефрема смолен.	3
	22 Ч.		м. Агафоника, Зотика, Θεопрепія, свм. Аеанасія, мц. Евлаліи.	4
	23 П.		м. Луппа, п. Евтихія, свм. Иринея, п. Каллиника.	5
	24 С.		свм. Евтихія, п. Георгія, м. Сиры, пер. мощ. Петра , митр. кіев., п. Арсенія комел., ик. БМ. Петровской.	6
			Нед. 12-я, (13-я седм. по Пятидесятницѣ).	
	25 В.		пер. мощ. Ап. Вареоломея, Ап. Тита, п. Мины, патр. цареград., Варсиса и Евлогія еписк. едесск. Ⓞ	7
†	26 П.		м. Адріана, мц. Наталіи, срѣт. ик. БМ. Владимірской .	8
	27 В.		п. Пимена Вел., Ливерія папы, Осіи еписк. кордув., Саввы, мц. Анеисы.	9
	28 С.		п. Моисея мурина, Саввы псков., Анны прц.	10
⊕	29 Ч.		Усѣиновіе главы прор. Предтечи и Крест. Г-ня Іоанна , м. Анастасія, пер. мощ. кн. Александра Невск.	11
⊕	30 П.		п. Александра, Іоанна, Павла патр. цар., Фантина, Христофора, Александра свирок. , обрѣт. мощ. Даниіла кн. моск.	12
†	31 С.		Положеніе пояса Пр. Б-цы въ Халкопратіяхъ, п. Геннадія патр. цар., свм. Кипріана.	13

СЕНТЯБРЬ 30 Д.

Праздн. зн.	Числа.	Дни недѣли.	Праздники и имена святыхъ православно-каеолической церкви.	Нов. стиль.	
Нед. 13-я, (14-я седм. по Пятидесятницѣ).					
+	1	В.	п. Симеона столп., Марфы, прв. Исуса Навина, мц. Каллисты.	14	
	2	П.	м. Θεодота и мц. Руфины, п. Іоанна постника. ☉	15	
	3	В.	свм. Анеима, м. Петра, Зинона, мц. Домны, Василиссы.	16	
	4	С.	свм. Вавилы, м. Доната, Θεодора, пр. Моисея, мц. Христулуы.	17	
	+	5	Ч.	прв Захарім и Елисаветы , м. Θεодора, Максима, мц. Θивей, Раисы, п. Петра, кн. Глѣба.	18
		6	П.	Чудо архистр. Михаила, м. Ромила, Евдоксія, Зинона.	19
		7	С.	м. Созонта, Ап. Евода, Онисифора, п. Луки и Іоанна арх. новг., пм. Макарія канев., п. Серапіона спасоелеаз.	20
Нед. 14-я, предъ Воздвиженіемъ (15-я седм. по Пятид.).					
⊕	8	В.	РОЖДЕСТВО ПР. БОГОРОДИЦЫ , п. Лукіана, п. Серапіона.	21	
	+	9	П.	пр. Іоакима и Анны, обрѣт. и перенес. мощ. п. Θεодосія угл., арх. черниг., п. Іосифа волоцк., п. Іоакима опочск.	22
		10	В.	мц. Минодоры, Нимфодоры, п. Петра и Павла. ☉	23
	11	С.	п. Θεодоры, мц. Іи, м. Діодора, Леонтія, мц. Еванеіи.	24	
	12	Ч.	м. Іуліана и Θεодора, прв. Симеона, п. Аванасія.	25	
	13	П.	Обновл. храма въ Іерус., свм. Корнилія, п. Петра.	26	
		14	С.	ВОЗДВИЖЕНІЕ КРЕСТА Г-НЯ , свт. Іоанна Златоуста, м. Папы.	27
Нед. 15-я по Воздвиженіи, (16-я седм. по Пятидес.).					
+	15	В.	вм. Никиты, п. Θиловея, м. Θεодота, Максима, п. Іосифа.	28	
	16	П.	вмц. Евеміи, м. Людмилы, м. Виктора, Исаака и Іосифа.	29	
	17	В.	м. Софіи, Вѣры, Надежды, Любви, м. Нила и Іліи. ☉	30	
	18	С.	п. Евменія, мц. Ариадны, Софіи, Ирины, п. Аркадія.	1	
	+	19	Ч.	м. Трофима, Савватія, Доримедонта, Зосимы, кн. Θеодора .	2
		20	П.	м. Михаила , кн. черниг. и Θεодора, вм. Евстафія Плакиды .	3
		21	С.	обр. мощ. св. Димитрія, митр. рост., Ап. Кократа, свм. Ипатія.	4
Нед. 16-я, (17-я седм. по Пятидесятницѣ).					
+	22	В.	свм. Фоки, пр. Іоны, п. Петра.	5	
	23	П.	Зачатіе Іоанна Крест., м. Андрея, Петра, мц. Ираиды.	6	
	24	В.	првмц. Θеклы, п. Копрія, Никандра, Аврамія, Галактіона, св. Симона, Давида и Владислава. ☉	7	
⊕	25	С.	п. Сергія Рад. , п. Пафнутія и Евфросиніи.	8	
	26	Ч.	Преставленіе св. Ап. и Ев. Іоанна Богослова.	9	
+	27	П.	п. Савватія соловец., м. Каллистрата, мц. Епихаріи, п. Игнатія, Ап. Марка, Аристарха, Зины	10	
	28	С.	п. Харитона , м. Александра, Никона, св. Вячеслава.	11	
Нед. 17-я, (18-я седм. по Пятидесятницѣ).					
+	29	В.	п. Киріяка, Θεофана, м. Дады, мц. Коздои, п. Кипріана.	12	
	30	П.	свм. Григорія, мц. Рипсиміи, Гаіани, вкн. Михаила.	13	

ОКТАБРЬ 31 Д.

Праздн. зн.	Ч и с л а.	Дни недѣли.	Праздники и имена святыхъ православно-каѳолической церкви.	Нов. стиль.
⊕	1	В.	Покровъ Пр. Богородицы , Ап. Ананіи, пм. Михаила, п. Романа.	14
	2	С.	свм. Кипріяна, мц. Лустины, м. кн. Давида и Константина. Ⓢ	15
	3	Ч.	свм. Діонисія, м. Рустика, Елвеерія, п. Іоанна.	16
	4	П.	свм. Героея, Петра, п. Павла, м. Евсевія, кн. Анны.	17
⊕	5	С.	св. Петра, Алексія, Іоны и Филиппа , митр моск., мц. Харитины.	18
Нед. 18-я, (19-я седм. по Пятидесятницѣ).				
+	6	В.	Ап. Ѡомы.	19
	7	П.	м. Сергія, Вакха, Іуліана, Кесарія, мц. Пелагіи.	20
	8	В.	п. Пелагіи, Таисіи, Трифона. Досифея, пм. Игнатія.	21
+	9	С.	Ап. Іанова Алфеева, п. Андроника и Афанасія, прв. Авраама и Лота, п. Петра, св. Стефана.	22
	10	Ч.	м. Евлампія и мц. Евлампіи, блж. Андрея. Ⓢ	23
	11	П.	Ап. Филиппа, п. Ѡеофана, мц. Зинаиды.	24
+	12	С.	м. Тараха, Прова, Андроника, п. Космы, мц. Домники.	25
Нед. 19-я, (20-я седм. по Пятидесятницѣ).				
	13	В.	м. Карпа, Папилы, Агаѳодора, Флорентія, пр. Никиты исп.	26
	14	П.	п. Параскевы , м. Назарія, Гервасія. Протасія, п. кн. Николы.	27
	15	В.	п. Евѳимія новаго, Лукіана, мц. Вивеи, п. Іоанна.	28
	16	С.	м. Лонгина, п. Евпраксіи.	29
	17	Ч.	пр. Осіи, пм. Андрея крит., м. Космы и Даміана безср. и Леонтія, п. Антонія. Ⓢ	30
+	18	П.	Апостола и Евангелиста Луки , м. Марина, п. Давида.	31
	19	С.	пр. Іоиды, м. Уара, блж. Клеопатры, пер. мощ. п. Іоанна.	1
Нед. 20-я, (21-я седм. по Пятидесятницѣ).				
⊕	20	В.	вм. Артемія праведн., Артемія веркольскаго.	2
	21	П.	п. Иларіона , еп. меглинск., м. Дасія, Гаія, Зотика, п. Іакова.	3
Ⓢ	22	В.	Казанской ик. БМ. , равноап. Аверкія, 7-ми отр. въ Гфесѣ, Максимилиана, Іамвлиха, Мартиніана, Діонисія и др., мц. Анны.	4
	23	С.	Ап. Іакова бр. Госп., п. Игнатія.	5
	24	Ч.	м. Арѳеи, мц. Синклитикии, п. Аѳанасія, Іоанна затвор. Ⓢ	6
	25	П.	м. Маркіана, Мартирія и Анастасія.	7
+	26	С.	вм. Дмитрія селун., п. Аѳанасія, пам. земл. въ Царьградѣ.	8
Нед. 21-я, (22-я седм. по Пятидесятницѣ).				
	27	В.	м. Нестора сол., мц. Капитолины, Еротииды, м. Марка, обр. мощ. кн. Андрея смол.	9
	28	П.	м. Терентія, мц. Неониллы, вмц. Параскевы , п. Стефана, Іоанна, Арсевія серб. , м. Максима, п. Іова почаев.	10
	29	В.	пмц. Анастасіи, блж. Маріи, п. Анны, п. Авраамія ростов.	11
	30	С.	свм. Зиновія, мц. Зиновіи, Анастасіи, св. Стефана и Елены.	12
	31	Ч.	Ап. Стахія, Спиридона, Никодима, п. Мавры, п. Анаголія.	13

Н О Я Б Р Ъ 30 д.

Праздн. зн.	Ч и с л а.	Дни недѣли.	Праздники и имена святыхъ православно-каеолической церкви.	Нов. стиль.
†	1	П.	св. безср. Космы и Даміана, п. Θεодотіи, мц. Киріены, Іуліаніи, свм. Іоанна и Іакова	14
	2	С.	м. Акиндина, Пигасія, Афеонія, Елпидифора, Анемподиста.	15
Нед. 22-я, (23-я седм. по Пятидесятницѣ).				
	3	В.	м. Іосифа, Агапія. Обновл. храма вм. Георгія въ Лидѣ.	16
	4	П.	п. Іоаннікія Вел., свм. Никандра, прв. Іоанна, Стефана и Іліи.	17
	5	В.	м. Галактіона и мц. Епистимы, Ап.: Патрова, Ерма, Лина, Гаія и Филолога, свт. Григорія, еп. александр., Іоны , еп. новг.	18
	6	С.	п. Павла, Луки и Варлаама , мц. Александры, Клавдіи Евфросиніи, Афанасіи, Матроны, п. Варлаама хутын., св. Германа.	19
	7	Ч.	м. Никандра, Афанасія, Никона, Θεодора, Евгенія, Епифанія.	20
⊕	8	П.	Соборъ Архистратига Михаила и пр. силъ безпл.	21
	9	С.	м. Онисифора и Порфирія, п. Матроны, Іоанна, м. Антонія.	22
Нед. 23-я, (24-я седм. по Пятидесятницѣ).				
	10	В.	Ап. Олимпа, Родіона, Ераста, Ореста, Константина.	23
	11	П.	вм. Мины, м. Виктора, мц. Стефаниды, м. Викентія, п. Θεодора студита, блж. Максима моск. чуд., п. Стефана серб.	24
	12	В.	свт. Іоанна милост., п. Ніла постн., пр. Ахіи.	25
⊕	13	С.	свт. Іоанна Златоустаго , м. Никифора, мц Манеѣы.	26
⊕	14	Ч.	Ап. Филиппа , св. Григорія, цар. Іустиніана и Θεодоры.	27
	15	П.	м. Гурія, Самона и Авива, Маркелла, Димитрія, м. Филиппа.	28
†	16	С.	Апостола и Евангелиста Матвѣя , кн. Фульвіана, п. Сергія.	29
Нед. 24-я, (25-я седм. по Пятидесятницѣ).				
	17	В.	свт. Григорія, п. Лазаря, Никона , м. Гоброна.	30
	18	П.	м. Платона, Закхея, Алфея, Романа и Варула.	1
	19	В.	пр. Авдія, м. Романа, п. Варлаама и Іосифа .	2
	20	С.	п. Григорія, Прокла, м. Дасія, Евстафія, Анатолія, свм. Іосифа.	3
⊕	21	Ч.	ВВЕДЕНІЕ ВО ХРАМЪ ПР. БОГОРОДИЦЫ.	4
	22	П.	Ап. Филимона, Архипа и мц. Анфіи, вкн. Михаила твер.	5
†	23	С.	вкн. Александра невск., свм. Амфилохія, Григорія, Митрофана .	6
Нед. 25-я, (26-я седм. по Пятидесятницѣ).				
	24	В.	вмц. Екатерины и мц. Августы, м. Меркурія смолен.	7
	25	П.	свм. Климента папы, Петра александрійск.	8
†	26	В.	п. Іакова, освящ. хр. вм. Георгія въ Кіевѣ, п. Инноцентія ирк.	9
†	27	С.	п. Іакова еп. рост., Романа, Палладія, обр. мощ. кн. Всеволода, Ик. БМ. Знаменіе .	10
	28	Ч.	м. Василя, Стефана, Григорія, Іоанна, Ирнарха.	11
	29	П.	м. Парамона и Филумена, п. Акакія, Нектарія, свм. Авива.	12
†	30	С.	Ап. Андрея первозванного, п. Фрументія, архіеп. инд.	13

ДЕКАБРЬ 31 Д.

Праздн. зн.	Ч и сла.	Дни недѣли.	Праздники и имена святыхъ православно-каѳолической церкви.	Нов. стиль.
Нед. 26-я, (27-я сем. по Пятидесятницѣ).				
	1	В.	пр. Наума, М. Ананіи перс., прв. Филарета милостив.	14
	2	П.	пр. Аввакума, пр. Иоанна, Андрея, Теофила, мц. Миропіи.	15
	3	В.	пр. Софоніи, свм. Θεодора, п. Θεодула, Иоанна, Саввы звениг., ик. ВМ. Пахромской.	16
⊕	4	С.	вмц. Варвары и мц. Іуліаніи, п. Иоанна, Геннадія.	17
	5	Ч.	п. Саввы осящ., м. Анастасія, п. Каріона и Захаріи.	18
	6	П.	Святителя Николая Муръ ликійскихъ чудотв. , блж. Максима.	19
	7	С.	свт. Амвросія, п. Павла, Иоанна пост., Антонія, Нила. ⊕	20
	Нед. 27-я, (28-я сем. по Пятидесятницѣ).			
	8	В.	п. Патапія, ап. Онисифора, п. Кирилла.	21
+	9	П.	Зачатіе св. Анною Пресв. Богородицы, прц. Анны.	22
	10	В.	м. Мины, Ермогена и Евграфа, блж. Иоанна, Стефана и Ангелины.	23
+	11	С.	п. Даниїла и Луки, м. Акепсія, Анеала, Миракса, п. Никона.	24
	12	Ч.	свт. Спиридона и свм. Александра, п. Θерапонта.	25
	13	П.	м. Евстратія , Авксентія, Евгенія, мц. Лукии, п. Арсенія.	26
	14	С.	м. Фирса, Левкія, Каллиника, Филимона, Аріана. ⊕	27
Нед. 28-я, свв. Праотець (29-я сем. по Пятидес.).				
	15	В.	свм. Елevereя и мц. Анеїи, п. Павла, Стефана и Трифона.	28
	16	П.	пр. Аггея, м. Марина, блж. Теофаніи царицы, п. кн. Софіи.	29
	17	В.	прор Даниїла и трехъ отроковъ: Ананіи, Азаріи и Мисаїла.	30
	18	С.	м. Марка, Клавдія, мц. Зои, п. Флора, Михаила, Модеста.	31
	19	Ч.	м. Вонифатія, Или, Прова и Ариса, п. Григорія.	г. 1
+	20	П.	свм. Игнатія богоносца, п. Филогонія и Даниїла	2
	21	С.	свт. Петра моск., мц. Іуліаніи, м. Θемистоклея, блж. Прокопія.	3
Нед. 29-я предъ Рождествомъ (30-я сем. по Пятид.).				
	22	В.	вмц. Анастасіи и съ нею муч.: Хрисогона, Евода, Евтихіана. ⊕	4
	23	П.	10-ти м. критскихъ, п. Павла и Нифонта, св. Давида.	5
⊕	24	В.	пмц. Евгеніи и съ нею м.: Прота, Іакинфа и мц. Клавдіи.	6
	25	С.	РОЖДЕСТВО І. ХРИСТА и поклоненіе волхвовъ. Воспоминаніе из- бавленія Россіи отъ нашествія французовъ (1812 г.).	7
+	26	Ч.	Соборъ Пр Богородицы, свм. Евѳимія, п. Евареста и Констан- тина, ик. ВМ. Барловской, Кикской, Виленской.	8
	27	П.	првм. Стефана архидіак., п. Θεодора.	9
	28	С.	мм. 20000 въ Никоидіи, мц. Агаѳіи, Домны, Ап. Никанора.	10
Нед. 30-я, по Рожд. Хр. (31-я сем. по Пятидесят.).				
	29	В.	14-ти тыс. млад. въ Виленемъ избіен., п. Маркела игум., Θад- дея исповѣд., Марка, Теофила, Иоанна печ.	11
	30	П.	мц. Анисіи, м. Зотика, Ап. Тимона, м. Филарета. ⊕	12
	31	В.	п. Меланіи римлянина.	13

ЛИЧНЫЙ СОСТАВЪ

КАЗЕННЫХЪ, ОБЩЕСТВЕННЫХЪ И ЧАСТНЫХЪ УЧРЕЖДЕНІЙ

СМОЛЕНСКОЙ ГУБЕРНІИ.

ИЗМѢНЕНІЯ

ВЪ ЛИЧНОМЪ СОСТАВѢ СЛУЖАЩИХЪ, ПРОИСПЕД-
ШІЯ ВО ВРЕМЯ ПЕЧАТАНІЯ ПАМЯТНОЙ КНИЖКИ
НА 1913-Й ГОДЪ.

Именнымъ ВЫСОЧАЙШИМЪ Указомъ, даннымъ Прави-
тельствующему Сенату въ 17 день декабря 1912 года Смолен-
скій Губернаторъ, Шталмейстеръ ВЫСОЧАЙШАГО Двора, Дѣй-
ствительный Статскій Совѣтникъ Николай Іоасафовичъ **Суковкинъ**
перемѣщенъ Кіевскимъ Губернаторомъ, съ оставленіемъ его
Шталмейстеромъ.

Именнымъ ВЫСОЧАЙШИМЪ Указомъ, даннымъ
въ 31 день Декабря 1912 года Смоленскимъ Губерна-
торомъ назначенъ Тульскій Губернаторъ, Дѣйствитель-
ный Статскій Совѣтникъ Дмитрій Дмитріевичъ **Кобeko**.

Совѣтникъ Смоленскаго Губернскаго Правленія Коллеж-
скій Ассесоръ Г. А. **Нандельштедтъ** перемѣщенъ на такую же
должность въ Кіевское Губернское Правленіе.

Младшимъ штатнымъ чиновникомъ особыхъ порученій при
Губернаторѣ назначенъ Титулярный Совѣтникъ Петръ Антоно-
вичъ **Василевскій**.

Предсѣдатель Смоленской Губернской Земской Управы Ка-
мергеръ Двора ЕГО ВЕЛИЧЕСТВА А. М. **Тухачевскій** произве-
денъ въ Статскіе Совѣтники.

Непремѣнный Членъ Смоленскаго Губернскаго по воинской
повинности Присутствія А. Н. **Тугариновъ** произведенъ за выслугу
лѣтъ въ Коллежскіе Ассесоры.

Вяземскимъ Уѣзднымъ Предводителемъ Дворянства избранъ
и утвержденъ Владиміръ Александровичъ **Волковъ**.

И. об. Земскаго Начальника 3-го уч., Духовщинскаго уѣзда,
Коллежскій Ассесоръ Ф. А. **Душакъ** утвержденъ въ означенной
должности.

Земскій Начальникъ 2 уч., Бѣльскаго уѣзда, А. В. **Ивановъ**
произведенъ за выслугу лѣтъ изъ Коллежскихъ Секретарей въ
Титулярные Совѣтники.

Кандидатъ на должность Земскаго Начальника при Смоленскомъ Губернскомъ Присутствіи лейтенантъ запаса **Кротковъ** назначенъ Земскимъ Начальникомъ 5-го уч., Юхновскаго уѣзда.

Помощникъ Пристава 1-й части г. Смоленска **Лавровскій** назначенъ Приставомъ 3-го стана Ельнинскаго уѣзда, Приставъ 3-го стана Ельнинскаго уѣзда **Вавравскій** перемѣщенъ на такую же должность въ 1-й станъ Бѣльскаго уѣзда, Приставомъ 4-го стана Бѣльскаго уѣзда назначенъ Помощникъ Пристава г. Вязьмы **М. Г. Чирцовъ**, Помощникомъ Пристава г. Вязьмы назначенъ г. **Ведерниковъ** и Помощникомъ Пристава 1-й части г. Смоленска **Толкачевъ**, Пристава Бѣльскаго уѣзда: 1-го стана **Юденичъ** исключается изъ списковъ служащихъ за смертью и 4-го стана **Кусонскій** уволенъ отъ службы согласно прошенію.

ГУБЕРНСКІЯ УЧРЕЖДЕНІЯ.

МИНИСТЕРСТВО ВНУТРЕННИХЪ ДѢЛЪ.

Губернаторъ—Шталмейстеръ Двора Его Императорскаго Величества, Дѣйствительный Статскій Совѣтникъ Николай Іоасафовичъ **Суковкинъ**.

Губернскій Предводитель Дворянства — Гофмейстеръ Двора Его Императорскаго Величества, Дѣйствительный Статскій Совѣтникъ Князь Владиміръ Михайловичъ **Урусовъ**—домъ Дворянскаго Собранія.

Вице-Губернаторъ—Дѣйствительный Статскій Совѣтникъ Василій Юльевичъ **Фере**—Казанская гора, д. Воллодко.

Канцелярія Губернатора.

Правитель Канцеляріи—Надворный Совѣтникъ Викторъ Адамовичъ **Блюмъ**—Молоховская площадь, д. Магаревича. *Помощники его*: Старшіе—Надворный Совѣтникъ Тимофей Афанасьевичъ **Душакъ**—Солдатская слобода, Водяной пер., д. № 6 и Титулярный Совѣтникъ Николай Федоровичъ **Яблонскій**—противъ памятника 1812 года, д. Якушкина. Младшіе—Коллежскій Ассесоръ Иванъ Михайловичъ **Ноздровскій**—Георгіевская ул., соб. д., Губернскій Секретарь Тимофей Игнатъевичъ **Масловъ**—Ново-Петербургская ул., д. № 30 и Коллежскій Регистраторъ Петръ Ивановичъ **Марновъ**—Козловскій пер., д. Курочкиной. *Регистраторъ*—Губернскій Секретарь Веніаминъ Яковлевичъ **Діесперовъ**—Рѣзницкая улица, домъ Семенова.

Чиновники особыхъ порученій при Губернаторѣ.

Штатные: Старшій—Губернскій Секретарь Анатолій Аристарховичъ **Карпенно**—Большая Дворянская ул., д. Дѣтскаго Пріюта и Младшій—(вакансія).

Губернскія учрежденія.

Сверхштатные: Старшій—Титулярный Совѣтникъ Петръ Антоновичъ **Василевскій**. Младшій—Коллежскій Секретарь Сергѣй Михайловичъ **Крупинъ**.

ГУБЕРНСКОЕ ПРАВЛЕНІЕ.

Общее Присутствіе.

Предсѣдатель — Губернаторъ. *Члены:* Вице-Губернаторъ, Совѣтники, Губернскій Врачебный Инспекторъ, Губернскій Инженеръ и въ помощь ему Губернскій Архитекторъ, Губернскій Землемѣръ и Ветеринарный Инспекторъ.

Канцелярія Общаго Присутствія.

Секретарь—Надворный Совѣтникъ Иванъ Ивановичъ **Георгиевскій**, 1-я Краснинская ул., д. Бѣляцкихъ № 15. *Чиновникъ по счетной и экзекуторской части*—Коллежскій Ассесоръ Михаилъ Ивановичъ **Ширяевъ-Устромскій**—Солдатская слобода, Чуриловскій пер., д. Прозвицкаго. *Редакторъ* „Губернскихъ Вѣдомостей“ и исполняющій обязанность Начальника Газетнаго стола—*Старшій Дѣлопроизводитель*—Надворный Совѣтникъ Владиміръ Александровичъ **Де-Виттъ**—Офицерская слобода, Пасторскій пер., д. Закалинскаго, *его помощникъ*—Коллежскій Регистраторъ Иннокентій Петровичъ **Рыковъ**—Свирская ул., д. Сергѣева. *И. д. Регистратора*—неимѣющій чина Сергѣй Ивановичъ **Наверзневъ**—Зеленый ручей, собств. домъ, *его помощникъ*—Коллежскій Секретарь Михаилъ Алексѣевичъ **Петровъ**—Солдатская слобода, 2-я линія, д. наслѣдн. Краинскаго. *И. д. Архивариуса*—неимѣющій чина Константинъ Ивановичъ **Букаревъ**—Солдатская слобода, 3-я линія, д. Божнева, *его помощникъ*—Губернскій Секретарь Викторъ Александровичъ **Славолюбовъ**—Покровская ул., д. Бекаревичъ.

1-ое Отдѣленіе.

Совѣтникъ—Надворный Совѣтникъ Александръ Михайловичъ **Вронскій**—Солдатская слобода, Собачья площ., д. Жега-

Губернскія учрежденія.

лова. *Дѣлопроизводитель* 1 стола—Титулярный Совѣтникъ Павелъ Петровичъ **Богдановичъ**—Зеленый ручей, д. № 13. *Его помощникъ*—Губернскій Секретарь Сергѣй Дмитриевичъ **Семичевъ**—Солдатская слобода, 1-я линія, д. № 32. *Дѣлопроизводитель* 2-го стола—Коллежскій Секретарь Константинъ Николаевичъ **Медвѣдновъ**—Тарасова ул., д. Акулина. *Его помощникъ*—Губернскій Секретарь Александръ Николаевичъ **Хромушинъ**—Верхне-Моховая ул., д. Павлова.

II-ое Отдѣленіе.

Совѣтникъ—Коллежскій Ассесоръ Георгій Александровичъ **Нандельштедтъ**—Одигитрѣвская ул., д. Юшкевича. *Старшій Дѣлопроизводитель* 4-го стола—Надворный Совѣтникъ Илья Петровичъ **Кубышкинъ**—Солдатская слобода, 1-я линія, д. Мацилевича. *Его помощникъ*—Губернскій Секретарь Александръ Аркадьевичъ **Руженцевъ**—Малая Богословская ул., домъ Гаврилова. *Дѣлопроизводитель* 5-го стола—Коллежскій Ассесоръ Валеріанъ Ивановичъ **Щербанъ**—Вознесенская ул., соб. домъ. *Его помощникъ*—неимѣющей чина Викторъ Сергѣевичъ **Строгоновъ**—Спасскій пер., д. № 5, Воронежъ.

Врачебное Отдѣленіе Губернскаго Правленія.

Губернскій Врачебный Инспекторъ—Дѣйствительный Статскій Совѣтникъ Александръ Александровичъ **Полубинскій**—Большая Дворянская ул., д. Березкиной. *Помощникъ его*—Статскій Совѣтникъ Григорій Николаевичъ **Егоровъ**—Аврамѣвская ул., д. Дудина. *Дѣлопроизводитель*—Губернскій Секретарь Алексѣй Ивановичъ **Марковъ**—Солдатская слобода, д. Когновицкой. *Помощникъ его*—Коллежскій Секретарь Василій Владиміровичъ **Сфурсъ-Жиркевичъ**—Мало-Богословская ул., д. Гаврилова.

Строительное Отдѣленіе Губернскаго Правленія.

Губернскій Инженеръ—Надворн. Совѣтникъ Антонъ Теофиловичъ **Богдановичъ**—Рославльское шоссе, д. Абашевой. *Гу-*

Губернскія учрежденія.

бернскій Архитекторъ—Статскій Совѣтникъ Евгеній Фердинандовичъ **Лыщинскій** — гостинница Франція, Б.-Благовѣщ. улица. *Младшій Архитекторъ*—Коллежскій Совѣтникъ Юліанъ Юльевичъ **Коноплянскій** — Запольная улица, д. Кроткова. *Младшій Инженеръ*—Титулярный Совѣтникъ Вячеславъ Владиміровичъ **Ивановъ**—Запольная ул., д. Павлова. *Старшій Дѣлопроизводитель*—Надворный Совѣтникъ Петръ Алексѣевичъ **Пляшкевичъ**—Реадовская улица, домъ Пляшкевича.

Губернская Чертежная.

Смоленскій Губернскій Землемѣръ—Межевой Инженеръ Надворный Совѣтникъ Александръ Даниловичъ **Грудзинскій**—Офицерская слобода, д. Петрова. *Помощники его*: Межевой Инженеръ Коллежскій Ассесоръ Сергѣй Никандровичъ **Аргентовъ**—Королевская ул., д. Кузенева и Губернскій Секретарь Яковъ Флоровичъ **Флоровъ**—Покровская ул., д. Бѣлорѣцкой. *Дѣлопроизводитель*—Коллежскій Ассесоръ Иванъ Павловичъ **Корольковъ**—Солдатская слобода, Водяной переулокъ, д. № 14.

Уѣздные Землемѣры Смоленской губ.—Титулярный Совѣтникъ Никодимъ Леонтьевичъ **Аниховскій**—Никольская ул., д. Энгельгардтъ. Межевой Инженеръ Титулярный Совѣтникъ Григорій Петровичъ **Ельцовъ**—Офицерская слобода, Б.-Никольская ул., д. Пилецкой.

Прикомандированный къ Губернской Чертежной для исполненія обязанностей Уѣзднаго Землемѣра Смоленской губерніи, Старшій Землемѣрный Помощникъ Межевой Канцеляріи Губернскій Секретарь Николай Ивановичъ **Адамовичъ**—Почтамтская ул., домъ Шварца.

Причисленный къ Губернской Чертежной для занятія по крестьянскимъ дѣламъ — Дѣйствительный Статскій Совѣтникъ Петръ Прохоровичъ **Карпачевъ**—г. Рославль.

Ветеринарная часть.

Губернскій Ветеринарный Инспекторъ—Статскій Совѣтникъ Михаилъ Михайловичъ **Афрамовичъ**—Б. Казанская ул., домъ Зеликина.

Губернскія учрежденія.

Младшій Губернскій Ветеринаръ — Петръ Леонидовичъ **Титовъ** — уголъ 2-ой линіи Солдатской слободы и Выгоннаго пер., домъ Гаврилова.

Пунктовый Ветеринарный Врачъ въ гор. Смоленскѣ — Константинъ Козьмичъ **Козловскій** — собств. д., Набережная ул.

Пунктовый Ветеринарный Врачъ при ст. Вязьма — Александръ Александровичъ **Лебедевъ**.

Пунктовый Ветеринарный Врачъ въ г. Рославль — Титулярный Совѣтникъ Владиміръ Павловичъ **Мышковскій**.

И. д. Завѣдующаго Дѣлопроизводствомъ — (по вольному найму) Надежда Владиміровна **Тагацъ** — Королевская ул., д. Подвицкаго.

Губернская типографія.

Исп. обяз. Смотрителя типографіи — неимѣющей чина Алексѣй Никитъевичъ **Петрушинъ** — Королевская улица, зданіе Губернской типографіи.

Губернское Присутствіе.

Предсѣдатель — Губернаторъ. *Члены*: Губернскій Предводитель Дворянства, Вице-Губернаторъ, Прокуроръ Окружнаго Суда и *Непремѣнные Члены*: Дѣйствительные Статскіе Совѣтники — Дмитрій Григорьевичъ **Полуектовъ** — 1-ая линія Солдатской слоб., д. Полуектовой, Александръ Евгениевичъ **Кубаровскій** — Большая Энгельгардтовская ул., д. Кубаровской и Статскій Совѣтникъ Владиміръ Николаевичъ **Ловейко** — Спасская ул., д. Мего. *Сверхъ того* въ составъ Губернскаго Присутствія приглашаются на правахъ членовъ для участія въ разсмотрѣніи судебныхъ дѣлъ: Предсѣдатель Окружнаго Суда, а по дѣламъ административнымъ: Управляющіе — Казенною Палатою и Государственными Имуществами и Предсѣдатель Губернской Земской Управы. *Секретарь и. д.* — Коллежскій Регистраторъ Алексѣй Осиповичъ **Марковъ**.

Губернскія учрежденія.

Состоящіе при Губернскомъ Присутствіи кандидаты къ Земскимъ Начальникамъ: Коллежскій Ассесоръ Михаилъ Матвѣевичъ **Шепуновъ**, неимѣющій чина Владиміръ Викентьевичъ **Правиновъ** и лейтенантъ запаса Владиміръ Аполлоновичъ **Кротновъ**.

Губернское по воинской повинности Присутствіе.

Предсѣдатель—Губернаторъ. *Члены:* Губернскій Предводитель Дворянства, Вице-Губернаторъ, Членъ отъ военнаго вѣдомства, Предсѣдатель Губернской Земской Управы, Членъ Губернской Земской Управы, Прокуроръ Окружнаго Суда или его товарищъ и Непремѣнный Членъ Присутствія Титулярный Совѣтникъ Александръ Николаевичъ **Тугариновъ**—Офицерская слобода, д. Войно-Оранскаго. *Секретарь*—Коллежскій Совѣтникъ Николай Дмитріевичъ **Бѣлявскій**—Солдатская слобода. 1-я линія, собственный домъ № 28.

Губернское по земскимъ и городскимъ дѣламъ Присутствіе.

Предсѣдатель—Губернаторъ. *Члены:* Губернскій Предводитель Дворянства, Вице-Губернаторъ, Управляющій Казенною Палатою, Прокуроръ Окружнаго Суда, Непремѣнный Членъ Статскій Совѣтникъ Николай Петровичъ **Возненко**—Ильинская ул., собств. д., Предсѣдатель Губернской Земской Управы, Городской голова, Членъ отъ Губернскаго Земскаго Собранія—Коллежскій Регистраторъ Николай Николаевичъ **Мертенсъ**—Пушкинская ул., собств. домъ, Членъ отъ Городской Думы—потомственный почетный гражданинъ Петръ Федоровичъ **Ланинъ**—3 часть, собств. д. *Секретарь*—Коллежскій Ассесоръ Владиміръ Павловичъ **Егоровъ**—Верхне-Митропольская ул., д. Волочковой.

Губернскій Статистическій Комитетъ.

Предсѣдатель—Губернаторъ. *Помощникъ Предсѣдателя*—Дѣйствительный Статскій Совѣтникъ Александръ Ивановичъ

Губернскія учрежденія.

Покровскій. *Непреклонные члены:* по должности—Губернскій Предводитель Дворянства, Вице-Губернаторъ, Управляющій Казенною Палатою, Начальникъ Управленія Государственными Имуществами, Губернскій Врачебный Инспекторъ, Губернскій Инженеръ, Городской Голова и Членъ отъ Консисторіи. *Дѣйствительные члены:* по должности—всѣ уѣздные Предводители Дворянства; по выбору: Дѣйствительный Статскій Совѣтникъ Григорій Кирилловичъ **Бугославскій**, Коллежскій Совѣтникъ Левъ Александровичъ **Черевинъ**, отставной поручикъ Владиміръ Алексѣевичъ **Глинна**, Статскій Совѣтникъ Петръ Павловичъ **Верховскій**, отст. подпоручикъ Михаилъ Алексѣевичъ **Мельниковъ**, Владиміръ Александровичъ **Мионовъ**, Титулярный Совѣтникъ Василій Александровичъ **Никитинъ**, кандидатъ богословія Димитрій Козьмичъ **Вишневскій**, генераль-маіоръ Александръ Владиміровичъ **Жиркевичъ**, Дѣйствительный Статскій Совѣтникъ Орестъ Николаевичъ **Воейковъ**, Надворный Совѣтникъ Александръ Михайловичъ **Тухачевскій**, Протоіереи: г. *Гжатска*—Петръ Іоанновичъ **Успенскій**, г. *Рославля*—Алексѣй Іоанновичъ **Щукинъ**, г. *Вязьмы*—Алексѣй Іоанновичъ **Конокотинъ**. И. д. *Секретаря*—Титулярный Совѣтникъ Николай Ѳеодоровичъ **Яблонскій**.

Губернскій Комитетъ Общественнаго Здравія.

Предсѣдатель—Губернаторъ. *Члены:* Смоленскій Губернскій и Уѣздные Предводители Дворянства, Предсѣдатель Губернской Земской Управы, Губернскій Врачебный Инспекторъ, Городской Голова, Губернскій Ветеринарный Инспекторъ, Полиціймейстеръ и духовное лицо, назначаемое Духовною Консисторіею. *Дѣлопроизводитель*—(вакансія).

Губернскій Оспенный Комитетъ.

Предсѣдатель—Губернаторъ. *Члены:* Губернскій Предводитель Дворянства, Вице-Губернаторъ, Губернскій Врачебный Инспекторъ, Предсѣдатель Губернской Земской Управы, Город-

Губернскія учрежденія.

ской Голова и духовное лицо, по назначенію Консistoriи. *Дѣлопроизводитель*—(вакансія).

Комиссія по охраненію остатковъ древней Смоленской крѣпостной стѣны.

Предсѣдатель—Губернаторъ. *Члены*: Вице-Губернаторъ, Управляющій Казенною Палатою, Губернскій Инженеръ, Городской Голова, Предсѣдатель Губернской Земской Управы, отъ Святейшаго Синода—А. И. **Вишневъ**, отъ Министерства Народнаго Просвѣщенія—А. И. **Покровскій**, отъ Смоленской Ученой Архивной Комиссіи: И. Ф. **Борщевскій**, А. К. **Бельсонъ** и Г. І. **Василевскій**. *Завѣдующій Дѣлопроизводствомъ*—Т. И. **Масловъ**. *Производитель работъ*—инженеръ В. В. **Ивановъ**.

Дворянское Депутатское Собраніе.

Губернскій Предводитель Дворянства—Гофмейстеръ Высочайшаго Двора, Дѣйствительный Статскій Совѣтникъ Князь Владиміръ Михайловичъ **Урусовъ**—домъ Дворянства.

Секретарь Дворянства Смоленской губерніи—(вакансія).

Столоначальникъ—Титулярный Совѣтникъ Алексѣй Васильевичъ **Качевскій**—Мало-Воскресенская ул., д. № 14.

Письмоводитель канцеляріи Смоленскаго Губернскаго Предводителя Дворянства—неимѣющій чина Василій Андреевичъ **Плескачевскій**—домъ Дворянства.

ДЕПУТАТЫ ДВОРЯНСТВА УѢЗДОВЪ.

Смоленскаго—Штабъ-Ротмистръ Николай Александровичъ **Лесли**.

Бѣльскаго—Коллежскій Регистраторъ Домиціанъ Ивановичъ **Лыкошинъ**.

Вяземскаго—Григорій Леонидовичъ **Лыкошинъ**.

Гжатскаго—Статскій Совѣтникъ Александръ Михайловичъ **Трухачевъ**.

Губернскія учрежденія.

Дорогобужскаго — Штабъ-Ротмистръ Андрей Петровичъ **Верзиловъ**.

Духовщинскаго — Губ. Секретарь Михаилъ Николаевичъ **Лыкошинъ**.

Ельнинскаго — Коллежскій Ассесоръ Константинъ Сергѣевичъ **Шупинскій**.

Краснинскаго — (вакансія).

Порѣчскаго — Титул. Сов. Дмитрій Васильевичъ **Поплонскій**.

Рославльскаго — Прапорщикъ запаса Константинъ Николаевичъ **Азанчевскій**.

Сычевскаго — Губернскій Секретарь Иванъ Григорьевичъ **Ломоносовъ**.

Юхновскаго — потом. двор. Владиміръ Петровичъ **Мезенцевъ**.

З Е М С Т В О.

Губернское Земское Собрание.

Предсѣдатель — Губернскій Предводитель Дворянства Князь Владиміръ Михайловичъ **Урусовъ**.

Губернскіе Земскіе Гласные и лица, участвующіе въ Собраніи на основаніи 56 ст. земскаго Положенія.

Начальникъ Управленія Государственными Имуществами Смоленской губерніи, депутатъ отъ Духовнаго вѣдомства по назначенію мѣстнаго Епископа.

Смоленскій уѣздъ. Александръ Алексѣевичъ **Потемкинъ**, Николай Николаевичъ **Мертенсъ**, Иванъ Вячеславовичъ **Глинна**, Валерій Николаевичъ **Каверзневъ**, Николай Степановичъ **Котиковъ**, Дмитрій Григорьевичъ **Полукентовъ** и Александръ Захарьевичъ **Танцовъ**.

Вѣльскій уѣздъ. Графъ Игорь Алексѣевичъ **Уваровъ**, Каспаръ Лукичъ **Антушевичъ**, Іосифъ Петровичъ **Герасимовъ**, Михаилъ Николаевичъ **Зенбицкій**, Александръ Евгеніевичъ **Кубаровскій**, Але-

Губернскія учрежденія.

ксандръ Николаевичъ **Тугариновъ** и Константинъ Платоновичъ **Энгельгардтъ**.

Вяземскій уѣздъ. Александръ Владиміровичъ **Мионовъ**, Павелъ Павловичъ **Цызыревъ**, Владиміръ Александровичъ **Волковъ**, Георгій Владиміровичъ **Логвиновичъ**, Сергѣй Петровичъ **Мезенцевъ** и Григорій Леонидовичъ **Лыкошинъ**.

Гжатскій уѣздъ. Владиміръ Павловичъ **Муромцевъ**, Павелъ Николаевичъ **Микулинъ**, Федоръ Александровичъ **Бирнелъ**, Сергѣй Николаевичъ **Людоговскій**, Александръ Александровичъ **Поповъ** и Николай Александровичъ **Шапошниковъ**.

Дорогобужскій уѣздъ. Павелъ Михайловичъ **Сухотинъ**, Андрей Петровичъ **Верзиловъ**, Ефимъ Алексѣевичъ **Давыдовъ**, Владиміръ Николаевичъ **Ловеико**, Гавріиль Ивановичъ **Гуменскій** и Александръ Михайловичъ **Тухачевскій**.

Духовщинскій уѣздъ. Вадимъ Платоновичъ **Энгельгардтъ**, Алексѣй Ивановичъ **Ляшкевичъ**, Алексѣй Ивановичъ **Глинка**, Всеволодъ Григорьевичъ **Глинка**, Сергѣй Михайловичъ **Лесли** и Константинъ Ипполитовичъ **Ровинскій**.

Ельнинскій уѣздъ. Александръ Александровичъ **Энгельгардтъ**, Павелъ Оттовичъ **Дрейке**, Николай Николаевичъ **Опочининъ**, Аркадій Платоновичъ **Скугаревскій**, Владиміръ Николаевичъ **Чижъ** и Михаилъ Павловичъ **Яновскій**.

Краснинскій уѣздъ. Князь Николай Николаевичъ **Друцкой-Соколинскій**, Евгений Христофоровичъ **Дрелингъ**, гр. Петръ Альфредовичъ **Келлеръ**, Юрій Васильевичъ **Печковскій** и Левъ Николаевичъ **Тѣлеснинъ**.

Портьчскій уѣздъ. Николай Эдуардовичъ **Фонъ-Вейдлхъ**, Сергѣй Леонидовичъ **Глинка**, Николай Юсифовичъ **Вишнаревъ**, Владиміръ Леонидовичъ **Глинка**, Павелъ Александровичъ **Губкинъ** и Николай Павловичъ **Милитинскій**.

Рославльскій уѣздъ. Николай Федоровичъ **Дудинскій**, Петръ Николаевичъ **Азанчевскій**, Константинъ Николаевичъ **Азанчевскій**, Яковъ Яковлевичъ **Есиповичъ**, баронъ Владиміръ Робертовичъ **Неттельгорстъ**, Филиппъ Семеновичъ **Семеновъ** и Генрихъ Рафаиловичъ **Щепановскій**.

Губернскія учрежденія.

Сычевскій уѣздъ. Николай Алексѣевичъ **Хомяковъ**, Михаилъ Васильевичъ **Герасимовъ**, Николай Васильевичъ **Герасимовъ**, Иванъ Григорьевичъ **Ломоносовъ**, Дмитрій Федоровичъ **Повалишинъ** и Александръ Викторовичъ **Тимофеевъ**.

Юхновскій уѣздъ. Александръ Георгіевичъ **Лелюхинъ**, Иванъ Николаевичъ **Дурново**, Николай Ивановичъ **Казачковъ**, Алексѣй Алексѣевичъ **Филимоновъ**, Александръ Сергѣевичъ **Храповицкій**, Георгій Сергѣевичъ **Храповицкій** и Михаилъ Сергѣевичъ **Чернцовъ**.

Губернскаи Земская Управа.

Предсѣдатель — Каммергеръ Двора Его Величества Коллежскій Совѣтникъ Александръ Михайловичъ **Тухачевскій**—Королевская ул., д. Эйхгольцъ. *Члены Управы:* Коллежскій Ассесоръ Платонъ Алексѣевичъ **Вакаръ**—Спасская ул., д. А. А. Вакаръ, кв. Загорской, Коллежскій Совѣтникъ Иванъ Вячеславовичъ **Глинна**—Б.-Вознесенская, д. Краевской, Коллежскій Совѣтникъ Николай Васильевичъ **Герасимовъ** — Б.-Воскресенская, д. Данилевскаго. *Секретарь Управы*—Александръ Ивановичъ **Петровскій** — Офицерская слоб., Запольная ул., д. Савицкой.

Смоленская Губернская Земская Соматическая Больница.

Попечитель—Каммергеръ Двора Его Величества Статскій Совѣтникъ Александръ Александровичъ **Энгельгардтъ**. *Старшій Врачъ* — Статскій Совѣтникъ Сергѣй Александровичъ **Александровъ**—при губернской земской больницѣ. *Ординаторъ терапевтическаго отдѣленія*—докторъ медицины Георгій Алексѣевичъ **Колосовъ**—Одигитрѣв. ул., д. № 32. *Ординаторъ хирургическаго отдѣленія*—докторъ медицины Николай Ильичъ **Гуревичъ**—Королевская ул., д. Пастухова. *Ординаторъ глазнаго отдѣленія*—лекаръ Владиміръ Юсифовичъ **Спасскій**—Кадетская ул., д. Энгельгардтъ. *Ординаторъ заразнаго отдѣленія*—лекаръ Витольдъ Антоновичъ **Легейко**—Одигитрѣвская ул., д. Турнаевой.

Губернскія учрежденія.

Ординаторъ дѣтскаго пріюта при больницѣ—лекаръ Николай Александровичъ **Кудрявцевъ**—Армянская ул., д. Басина. *Ассистентъ гинекологическаго отдѣленія*—лекаръ Михаилъ Александровичъ **Подтягинъ**—Кадетская ул., д. Свѣнтоховскаго. *Ассистентъ хирургическаго отдѣленія*—лекаръ Елена Александровна **Евстифеева**—Покровская гора, д. Алексѣева. *Завѣдующій аптекой*—провизоръ Чеславъ Казимировичъ **Стенцель**—Старо-Рославльское шоссе, д. Бѣляевой. *Смотритель*—Коллежскій Регистраторъ Александръ Михайловичъ **Вѣнцовъ**—при больницѣ. *Письмоводитель Конторы*—мѣщ. Иванъ Александровичъ **Васильевъ**—Тюремный пер., соб. д. *Священникъ*—Василій **Чернавскій**—при больницѣ.

Гедеоновская Психіатрическая больница Смоленскаго Губернскаго Земства.

Старшій Врачъ—Статскій Совѣтникъ Павелъ Дмитріевичъ **Максимовъ**—при Гедеоновской больницѣ. *Ординаторы*: Коллежскій Совѣтникъ Петръ Кирилловичъ **Мысовскій**—при больницѣ, Коллежскій Совѣтникъ Яковъ Марковичъ **Гринштейнъ**—при больницѣ, Яковъ Соломоновичъ **Нацнельсонъ**—при больницѣ, Ульяна Тимофеевна **Дмитріева**—при больницѣ, Марія Федоровна **Серчевская**—при больницѣ. *Священникъ при больницѣ*—Василій Федоровичъ **Кулюкинъ**—при больницѣ. *Смотритель больницы*—Коллежскій Регистраторъ Петръ Андреевичъ **Райскій**—при больницѣ. *Завѣдующая аптекой Гедеоновской Психіатрической больницы*—аптекарская помощница Ольга Николаевна **Дьяконова**—при больницѣ.

Пріютъ имени С. А. Барышниковъ младшаго—въ с. *Николо-Погорѣломъ Дорогобужскаго уѣзда для престарѣлыхъ и неизлѣчимо-больныхъ.*

Завѣдующій пріютомъ—лекаръ Михаилъ Іосифовичъ **Лясковскій**—при пріютѣ. *Смотритель*—Губернскій Секретарь Петръ Михайловичъ **Тихоміровъ**—при пріютѣ.

Губервскія учрежденія.

*Межъуѣздныйй врачебныйй пунктъ въ с. Николо-Пого-
рѣломъ Дорогобужскаго уѣзда.*

Врачъ—(вакансія).

Управленіе Смоленскаго Почтово-Телеграфнаго Округа.

*Начальникъ Округа—*Коллежскій Совѣтникъ, инженеръ-электрикъ **Василій Афанасьевичъ Путятю**—Солдатская слоб., Выгонный пер., д. Нечаевой.

*Помощникъ Начальника Округа—*Статскій Совѣтникъ **Василій Семеновичъ Успенскій**—Одигитрѣвская ул., д. Славинской.

*Чиновникъ особыхъ порученій—*Коллежскій Ассесоръ **Александръ Ивановичъ Юденичъ**—2-я Краснинская ул., д. Пляшкевича.

*Дѣлопроизводитель—*Коллежскій Совѣтникъ **Алексѣй Алексѣевичъ Голосовъ**—Офицерская слобода, д. Бекаревича. *Помощники его:* Коллежскій Секретарь **Иванъ Ивановичъ Серединъ**—Солдатская слоб., Глухой пер., д. Силина, Коллежскій Секретарь **Емельянъ Назаровичъ Караваевъ**—Казанскій пер., д. Алексѣева, Губернскій Секретарь **Самуилъ Степановичъ Щенсновичъ**—Одигитрѣвская ул., д. Дашкова и Коллежскій Регистраторъ **Александръ Степановичъ Ивановъ**—Собачья площадка, д. Воллодко.

*Бухгалтеръ—*Надворный Совѣтникъ **Степанъ Егоровичъ Русановъ**—Солдатская слоб., Выгонный пер., д. Гаврилова. *Помощники его:* Губернскій Секретарь **Косьма Никодимовичъ Трифоновъ**—2-я Краснинская ул., д. Пляшкевичъ, Губернскій Секретарь **Андрей Тихоновичъ Щелкинъ**—2-я Краснинская ул., д. Михайлова.

Счетные чиновники: Губернскій Секретарь **Александръ Федуловичъ Сухоруковъ**—3-я Краснинская ул., соб. домъ, Коллежскій Регистраторъ **Пантелеймонъ Степановичъ Васильевъ**—3-я Краснинская ул., д. Сухорукова. *И. д. Журналиста-Архивариуса—*неимѣющій чина **Владиміръ Михайловичъ Ленишъ**—Армянская ул., д. Прозоркевичъ.

*Чины технического надзора—*главный механикъ Коллежскій Совѣтникъ **Романъ Романовичъ Пикерсгиль**—Кадетская ул.,

Губернскія учрежденія.

д. Радзвицкаго, старшій механикъ Надворный Совѣтникъ Дмитрій Ивановичъ **Ивановъ**—Солдатская слоб., 1-я линія, соб. домъ. *Младшій механикъ*—высшаго оклада, Коллежскій Секретарь Александръ Даниловичъ **Кондратьевъ**—Верхне-Пятницкій пер., домъ Иванова. *Участковые механики Округа, Старшіе*: Коллежскій Ассесоръ Иванъ Фридриховичъ **Миннусъ**—Армянская улица, соб. домъ, Надворный Совѣтникъ Василій Николаевичъ **Рулевъ**—Б.-Воскресенская ул., д. Лисовскаго. *Младшіе—высшаго оклада*: Коллежскій Секрет. Владиміръ Александровичъ **Осоко**—г. Гжатскъ, Коллежскій Секретарь Валентинъ Осиповичъ **Богдановъ**—Армянская ул., д. Минкуса; *нижшаго оклада*: и. д.—неимѣющей чина Александръ Егоровичъ **Зоннэ**—гор. Витебскъ; Коллежскій Регистраторъ Стефанъ Афанасьевичъ **Мальцевъ**—г. Двинскъ.

Жандармское Управление.

Начальникъ Управленія—Подполковникъ Павелъ Павловичъ **Пухловскій**—Солдатская слоб., Трехбратскій пер., д. Кирилловой. *Адъютантъ Управленія*—Поручикъ Михаилъ Николаевичъ **Малама**—Верхне-Пятницкая ул., д. Верзилова. *Помощники*: въ уѣздахъ—Смоленскомъ, Рославльскомъ, Ельнинскомъ, Краснинскомъ, Дорогобужскомъ и Духовщинскомъ—Ротмистръ Николай Васильевичъ **Щербачевъ**—Верхне-Пятницкая ул., д. Верзилова. Въ Вяземскомъ, Порѣчскомъ, Бѣльскомъ, Сычевскомъ, Гжатскомъ и Юхновскомъ—Ротмистръ Александръ Федоровичъ **Штольдеръ**—г. Вязьма.

Государственный контроль.

Смоленская Контрольная Палата.

Управляющій Палатою—Статскій Совѣтникъ Дмитрій Ивановичъ **Букинъ**—Верхне-Пятницкая ул., д. Ивановой.

Губернскія учрежденія.

Старшіе Ревизоры: Статскій Совѣтникъ Оома Викентьевичъ **Юшкевичъ**—Солдатская слоб., 2-я линія, соб. д. и Надворный Совѣтникъ Иванъ Георгіевичъ **Юрго**—Спасская ул., домъ Пузино № 17.

Младшіе Ревизоры: Коллежскій Совѣтникъ Іоакимъ Викентьевичъ **Янчевскій**—Никольская ул., домъ доктора Ходоровскаго, кв. Бекаревичъ и Коллежскій Ассесоръ Василій Васильевичъ **Рачитскій**—Чуриловскій переулокъ, д. Ляковского.

Секретарь Палаты—Коллежскій Ассесоръ—Іосифъ Францевичъ **Гарабурда**—Солдатская слоб., 3-я линія, д. Петровской № 38.

Помощники Ревизора: Надворные Совѣтники: Николай Михайловичъ **Прокофьевъ**—Офицерская слоб., Б.-Никольская ул., д. № 13, Болеславъ Семеновичъ **Тышко**—Солдатская слоб., 3 я линія, собств. домъ, Константинъ Порфирьевичъ **Никифоровъ**—Мало-Воскресенская ул., д. № 17 и Иванъ Назарьевичъ **Кореневскій**—Солдатская слобода, 2-я линія, домъ Шенферъ № 12, Титулярный Совѣтникъ Василій Владиміровичъ **Лихотинскій**—3-я линія, Солдатская слобода, домъ Тышко и Губернскіе Секретари: Левъ Павловичъ **Малкинъ**—2-я линія, Солдатская слобода, домъ Скрябиной и Антонъ Федоровичъ **Беднарчукъ**—2-я Краснинская улица, домъ № 49.

Журналистъ и Архивариусъ—Коллежскій Секретарь Александръ Александровичъ **Кричинскій**—Солдатская слобода, Мало-Энгельгардтовская ул., домъ Стржелецкой.

Счетные Чиновники: Коллежскій Ассесоръ Павелъ Денисовичъ **Ляшкевичъ**—Козловскій переул., д. Долбоносовыхъ, Коллежскій Секретарь Иванъ Андреевичъ **Шостаченко**—Мало-Дворянская ул., домъ Соединеннаго Банка, Губернскіе Секретари: Иванъ Станиславовичъ **Слѣдзевскій**—Костельная Козинка, д. Дрелинга и Василій Ивановичъ **Тимоховичъ**—Большая Воскресенская улица, домъ и квартира Бекиной. Коллежскіе Регистраторы: Іустинъ Ивановичъ **Якимовъ**—Большая Вознесенская ул., домъ Борисовича, Василій Ивановичъ **Селезневъ**—Казанская гора, д. Лызловой, Федоръ Григорьевичъ **Суражевскій**—2-я Краснинская улица,

Губернскія учрежденія.

домъ № 49 и Николай Ивановичъ **Будановъ**—Выгонный переул.,
домъ Козловой и неимѣющей чина исп. обяз. Петръ Григорьевичъ
Янушовскій—Богословская ул., д. № 18.

МИНИСТЕРСТВО ФИНАНСОВЪ.

Казенная Палата.

О Б Щ Е П Р И С У Т С Т В І Е.

Управляющій Палатою—Статскій Совѣтникъ Александръ
Иосифовичъ **Точицкій**—Солдатская слоб., 1-я линія, собств. домъ.
Начальникъ 1-го Отдѣленія—Надворный Совѣтникъ Семень
Евдокимовичъ **Случаевъ**—Солдатская слобода, 2-я линія, д. Мель-
никова. *Начальникъ 2-го Отдѣленія*—Коллежскій Совѣтникъ
Владиміръ Михайловичъ **Гирманъ**—Солдатская слоб., 1-я линія,
соб. домъ. *Начальникъ 3-го Отдѣленія*—Статскій Совѣтникъ
Александръ Сергѣевичъ **Корейшо**—Солдатская слоб. 2-я линія, д.
Когновицкаго. *Секретарь Палаты*—Коллежскій Секретарь Ни-
колай Николаевичъ **Ровинскій**—Солдатская слоб., Чуриловскій
пер., д. Чупруковой.

П О Д А Т Н Ы Е И Н С П Е К Т О Р А.

Смоленскаго участка—Надворный Совѣтникъ Андрей Ми-
хайловичъ **Гирманъ**—Солдатская слобода. *Бѣльскаго уѣзда* (1-го
участка)—Надворный Совѣтникъ Павелъ Адриановичъ **Масинъ**.
Бѣльскаго уѣзда (2-го участка)—Надворный Совѣтникъ Иванъ
Степановичъ **Полубинскій**. *Вяземскаго уѣзда*—Статскій Совѣт-
никъ Николай Михайловичъ **Тѣлесинъ**. *Гжатскаго уѣзда*—
Надворный Совѣтникъ Алексѣй Борисовичъ **Ибрагимовъ**. *Дорого-*
бужскаго уѣзда—Статскій Совѣтникъ Иванъ Сергѣевичъ **Кол-**
тыпинъ. *Духовщинскаго уѣзда*—Коллежскій Совѣтникъ Нико-

Губернскія учрежденія.

лай Николаевичъ **Митневичъ-Далецкій**. *Ельнинскаго уѣзда*—Коллежскій Совѣтникъ Дмитрій Ивановичъ **Гожевъ**. *Краснинскаго уѣзда*—Статскій Совѣтникъ Николай Николаевичъ **Иванчинъ**. *Портъческаго уѣзда*—Надворный Совѣтникъ Петръ Кириковичъ **Унтиловъ**. *Рославльскаго уѣзда*—Коллежскій Ассесоръ Александръ Николаевичъ **Очневъ**. *Сычевскаго уѣзда*—Коллежскій Ассесоръ Николай Михайловичъ **Барзовъ**. *Юхновскаго уѣзда*—Титулярный Совѣтникъ Ефимъ Дмитриевичъ **Полячекъ**.

ПОМОЩНИКИ ПОДАТНЫХЪ ИНСПЕКТОРОВЪ.

Смоленскаго участка—Титулярный Совѣтникъ Владиміръ Семеновичъ **Богоявленскій**—Офицерская слоб., Офицерская улица, д. Денисова. *Рославльскаго уѣзда*—Губернскій Секретарь Викторъ Иларіоновичъ **Петровскій**. *Сычевскаго уѣзда*—Коллежскій Секретарь Владиміръ Ивановичъ **Вирганскій**. *Юхновскаго уѣзда*—Коллежскій Секретарь Леонидъ Николаевичъ **Соболевъ**.

ЧИНОВНИКИ ОСОБЫХЪ ПОРУЧЕНІЙ.

Коллежскій Секретарь Николай Николаевичъ **Янчевскій**—Солдатская слобода, Глухой пер., д. Силина.

Канцелярія Казенной Палаты.

Старшіе Бухгалтера: Губернскій Секретарь Петръ Ѳедоровичъ **Назинъ**—Солдатская слоб., 2-я линія, соб. домъ, Надворный Совѣтникъ Василій Васильевичъ **Амассійскій**—Солдатская слоб., 2-я линія, соб. д., Коллежскій Секретарь Александръ Михайловичъ **Плаксинъ**—2-я Краснинская ул., д. Бейнишевичъ. *Столоначальники*: Надворный Совѣтникъ Александръ Германовичъ **Руженцевъ**—2-я ч., Покровская ул., д. Бекаревича, Надворный Совѣтникъ Иванъ Іоакимовичъ **Павловъ**—Солдатская слобода, 2-я Краснинская ул., соб. домъ, Титулярный Совѣтникъ Григорій Степановичъ **Гриневичъ**—Офицерская слоб., Леслевскій пер., домъ

Губернскія учрежденія.

Денисова, Коллежскій Секретарь Николай Николаевич **Бѣлявскій**—Солдатская слоб., д. Бѣлявскаго. *Бухгалтера*: Надворный Совѣтникъ Александръ Никитъевичъ **Рѣдновъ**—Георгіевская ул., соб. домъ, Губернскій Секретарь Иванъ Александровичъ **Бобровъ**—Офицерская слоб., Б.-Никол., д. Голенкиной, Надворный Совѣтникъ Тимофей Павловичъ **Глѣбовъ**—Козловскій пер., д. Дубинской, неим. чина Петръ Сергѣевичъ **Зубакинъ**—Солдатская слоб., 2-я Краснинская улица, домъ Колѣновой, *Дѣлопроизводитель Губернскаго Распорядительнаго Комитета*—Надворный Совѣтникъ Константинъ Андреевичъ **Медвѣдновъ**—2-я Всесвятская улица, соб. домъ. *Архивариусъ*—Коллежскій Ассесоръ Афанасій Ивановичъ **Голенкинъ**—Богословская ул., д. Чистяковой. *Журналистъ*—Коллежскій Ассесоръ Семень Назаръевичъ **Кореневскій**. *Помощникъ Столоначальника* (высшаго оклада)—Губернскій Секретарь Евгений Петровичъ **Шпиліотовъ**—Солдатская слобода, 2-я линия, д. Скрябиной. *Помощники Столоначальниковъ* (низшаго оклада)—Коллежскій Ассесоръ Павелъ Николаевичъ **Арнольдъ**—Солдатская слобода. Мало-Энгельгардтовская ул., д. Яковлева, Титулярный Совѣтникъ Сергѣй Николаевичъ **Владиміровъ**—2 я ч., Покровская ул., д. Холодовой, Коллежскій Секретарь Николай Константиновичъ **Костылевъ**—Рѣзницкая улица, д. Матвѣева, Коллежскій Ассесоръ Иванъ Владиміровичъ **Павловъ**—Солдатская сл., Глухой пер., д. Силина и неимѣющей чина Нилъ Георгіевичъ **Савинскій**—Солдатская слобода, 3-я линия, д. Фроловой. *Помощники Бухгалтеровъ* (высшаго оклада)—Титулярный Совѣтникъ Аркадій Тимофеевичъ **Юденичъ**—Троицкій пер., д. Изгородиной, Коллежскій Ассесоръ Василій Никаноровичъ **Пальцевичъ**—Нѣмецкая улица, д. Прониной и неимѣющей чина Сергѣй Федоровичъ **Гудковъ**—Солдатская слоб., Краснинская ул., соб. домъ. *Помощники Бухгалтеровъ* (низшаго оклада)—неимѣющей чина Алек. Іоак. Павловъ, неимѣющей чина Владиміръ Васильевичъ **Степановъ**—Офицерская слобода, Никольская ул., д. Степанова, неимѣющей чина Василій Федоровичъ **Назинъ**—Солдатская слоб., 3-я линия, соб. домъ, неимѣющей чина Георгій Ивановичъ **Пронофьевъ**—Рѣзницкая ул. д. Эстрина и неимѣющей чина Владиміръ Митрофа-

Губернскія учрежденія.

новичъ **Любимскій**—Мало-Богословская улица, домъ Гаврилова. *Помощникъ Дѣлопроизводителя Губернскаго Распорядительнаго Комитета*—Коллежскій Секретарь Николай Николаевичъ **Соколовъ**—Мало-Одигитрѣвская ул., д. Соколова. *Счетные чиновники*: Коллежскій Регистраторъ Игнатій Семеновичъ **Бѣляевъ**—Офиц. слоб., д. Игнатѣва, Титулярный Совѣтникъ Гавриилъ Ивановичъ **Клитинъ**—Георгіевская ул., соб. домъ, Титулярный Совѣтникъ Иванъ Григорьевичъ **Волочковъ**—1-я ч., Н.-Воскресенская ул., д. Волочковой, Губернскій Секретарь Николай Прокоф. **Александровъ**—2 ч., Кіевскій большакъ, д. Швейцера, Коллежскій Секретарь Сергій Александровичъ **Пузыревскій**, Большая Казанская, д. Пузыревскихъ, Губернскій Секретарь Филиппъ Евсеевичъ **Писаревъ**—2 ч., Нижне-Митропольская ул., д. Пуцихина, Коллежскій Секретарь Матвѣй Герасимовичъ **Сухановъ**—Солдатская сл., 1-я линія, д. Комаровскаго, Губернскій Секретарь Семень Никитѣвичъ **Космаковъ**—Офиц. слоб., д. Павловичъ, Губернскій Секретарь Иванъ Николаевичъ **Труновъ**—Рѣзницкая улица, домъ Семенова.

Губернскій Распорядительный Комитетъ.

Предсѣдатель—Губернаторъ. *Члены*: Губернскій Предводитель Дворянства, Управляющій Казенною Палатою, Вице-Губернаторъ, Предсѣдатель Губернской Земской Управы, Городской Голова, Уѣздный Воинскій Начальникъ, Начальникъ Почтово-Телеграфнаго Округа, Начальникъ I-го Отдѣленія Казенной Палаты. *Дѣлопроизводитель*—Надворный Совѣтникъ Константинъ Андреевичъ **Медвѣдковъ**—Солдатская слобода, Всѣхсвятская ул., соб. домъ. *Помощникъ его*—Коллежскій Секретарь Николай Николаевичъ **Соколовъ**—Одигитрѣвская улица, домъ Соколовой.

Губернское по промысловому налогу Присутствіе.

Предсѣдатель—Губернаторъ. *Члены по должности*: Вице-Губернаторъ, Управляющій Казенною Палатою, Управляющій Акцизными Сборами, Прокуроръ Окружнаго Суда, Предсѣдатель Гу-

Губернскія учрежденія.

бернской Земской Управы, Городской Голова. Сверхъ того въ составъ Присутствія, при разсмотрѣннн дѣль о взысканнн за нарушеннн правнль Положеннн о промысловомъ налогѣ, приглашаетсн, на правахъ Члена, Предсѣдатель или Членъ мѣстнаго Окружнаго суда. *Члены по избраннню*: Левъ Ивановичъ **Андреевъ** и Николай Степановичъ **Котиновъ**. *Дѣлопроизводители Присутствнн*: Начальникъ Отдѣленнн Казенной Палаты Коллежскнн Совѣтникъ Владимнръ Михайловичъ **Гирманъ** и помощникъ Правнтеля Канцелярнн Смоленскаго Губернатора Губернскнн Секретаръ Тимофей Игнатьевичъ **Масловъ**.

Губернское по квартирному налогу Присутствнн.

Предсѣдатель Присутствнн — Управляющнн Смоленскою Казенною Палатою. *Члены*: всѣ Начальники Отдѣленнн Казенной Палаты и Городской Голова Борисъ Петровичъ **Рачинскнн**. *Выборные члены*: отъ города — Станиславъ Осиповичъ **Ждановичъ**, Федоръ Ивановичъ **Штрапнхъ** и кандидаты къ нимъ: Александръ Семеновичъ **Петровъ** и Гаврнль Самсоновичъ **Бѣляковъ**.

Смоленское Отдѣленнн Государственнаго Банка.

Управляющнн — Статскнн Совѣтникъ Николай Александровичъ **Выновскнн** — Отдѣленнн Государственнаго Банка. *Контролеръ* — Статскнн Совѣтникъ Александръ Николаевичъ **Филнпповъ** — Солдатская слобода, 2-я лнннн, Водяной переулочъ, д. Вѣлой. *Кассиръ* — Коллежскнн Совѣтникъ Николай Ивановичъ **Конвисаревъ** — Богословская ул., д. Руклевской. *Бухгалтеръ* — Коллеж. Совѣт. Александръ Васильевичъ **Ястребовъ** — Ново-Воскресен. ул., домъ Лабыкина. *Секретаръ* — Коллежскнн Ассесоръ Семень Максимовичъ **Крнвнцнн** — Выгонный переулочъ, домъ Желявской. *Помощники Контролера*: неимѣющнн чина Владимнръ Прокофьевичъ **Подьяковъ** — Одигнтрневская ул., д. наслѣдн. Морозовыхъ, Титулярный Совѣтникъ Федоръ Евлампневичъ **Базилевичъ** — Мало-Энгельгардтовская ул., д. Янковской, Надворный Совѣтникъ Петръ

Губернскія учрежденія.

Яковлевичъ **Гудковъ**—Старо-Петербургская ул., д. № 10 Ечеистова. *Помощники Кассира:* (1-го разряда)—Титулярный Совѣтникъ Аркадій Михайловичъ **Чанцевъ**—Вознесенская гора, д. Борисовичъ, Губернскій Секретарь Константинъ Павловичъ **Лебедевъ**—Пятницкій ручей, д. Яковлева. (2-го разряда)—Коллежскій Регистраторъ Александръ Петровичъ **Заблоцкій**—Костельная Козинка, соб. домъ, Губернскій Секретарь Владиміръ Алексѣевичъ **Закревскій**—Козловскій пер., д. Дубинской, Коллежскій Регистраторъ Меодій Степановичъ **Сусскій**—Всѣхсвятская ул. д. Протасовой. *Помощники Бухгалтера:* (1-го разряда)—Коллежскій Ассесоръ Николай Васильевичъ **Бѣлавецъ**—Спасская ул., домъ Стаховскаго, неимѣющій чина Илья Андреевичъ **Кртитскій**—Мало-Богословская ул., д. Шукиной, Титулярный Совѣтникъ Константинъ Іасоновичъ **Снитко**—Отдѣленіе Государственнаго Банка; (2-го разряда)—Коллежскій Ассесоръ Иванъ Афанасьевичъ **Чернасовъ**—Офицерская слобода, Запольная ул., д. Савицкой, Коллежскій Секретарь Николай Николаевичъ **Астровъ**—Солдатская слобода, 3 линія, д. Фиксенъ, Коллежскій Секретарь Константинъ Александровичъ **Вишневскій**—Краснинская ул., д. Хоревой, Губернскій Секретарь Андрей Гиртовичъ **Витоль**—Ново-Воскресенская ул., д. Шмелева, Губернскій Секретарь Петръ Евграфовичъ **Бушинскій**—2-я часть, Покровская ул., д. Демьянова, Коллежскій Секретарь Федоръ Ивановичъ **Гусевъ**—Солдатская слобода, д. Чупрунова, неимѣющій чина Константинъ Александровичъ **Егель**—Офицерская ул., д. Лебедева, кв. Лютыкъ; (3-го разряда)—Губернскій Секретарь Николай Васильевичъ **Мальчевскій**—Мало-Воскресенская ул., д. Качевскаго, Губернскій Секретарь Илья Петровичъ **Рыковъ**—Мало-Богословская ул., д. Верзиловой, Коллежскій Регистраторъ Трофимъ Васильевичъ **Герасимовъ**—Солдатская слоб., 2-я линія, соб. домъ, Коллежскій Регистраторъ Андрей Алексѣевичъ **Фаддѣевъ**—Козловская гора, Графскій пер., д. Кононовича, Коллежскій Регистраторъ Викторъ Александровичъ **Савлучинскій**—Офицерская слобода, Константиновскій пер., д. Пѣтухова, неимѣющій чина Николай Петровичъ **Хоперскій**—Ново-Воскресенская ул., д. Прониной, неимѣющій чина Сергѣй Николаевичъ **Гла-**

Губернскія учрежденія.

голевъ — Костельная Козинка, д. Фомина, неимѣющей чина Сергѣй Васильевичъ **Рулевъ** — Большая Воскресенская ул. д. Клепацкаго, корнетъ въ отставку Николай Федоровичъ **Щелкановъ** — Выгонный пер., д. Желявской. *Мелкій кредитъ* — *Инспектора*: Титулярный Совѣтникъ Николай Игнатьевичъ **Хрипачъ** — Солдатская слобода, 3-я линія, д. Ляховичъ, Коллежскій Ассесоръ Давидъ Егоровичъ **Теръ-Александровъ** — гостинница „Франція“, Коллежскій Секретарь Борисъ Алексѣевичъ **Неудачинъ** — Никольская ул., соб. домъ. *Дѣлопроизводитель* — Губернскій Секретарь Вуколъ Александровичъ **Кулиничъ** — 2-я линія Солдатской слободы, д. № 39.

Смоленское Отдѣленіе Государственнаго Земельнаго Банка.

Управляющій — Статскій Совѣтникъ Василій Арсеньевичъ **Бѣлановичъ** — Кадетская ул., въ Отдѣленіи Банка. *Члены оцѣнщики*: Коллежскій Совѣтникъ Георгій Дмитріевичъ **Щепановскій** — Нижне-Пятницкая ул., д. Щепановской, Коллежскій Совѣтникъ Викторъ Ивановичъ **Бѣляевъ** — Офицерская слобода, Константиновская ул., д. Яновскаго и Губернскій Секретарь Михаилъ Михайловичъ **Толпыго** — имѣніе Бражино, Дорогобужскаго уѣзда. *Члены по выбору отъ дворянства*: по Смоленской губерніи — Губернскій Секретарь Иванъ Михайловичъ **Петровскій**, Коллежскій Совѣтникъ Дмитрій Григорьевичъ **Полуктовъ**, по Витебской губерніи — Надворный Совѣтникъ Николай Дмитріевичъ **Хлюстинъ**, Подполковникъ Александръ Николаевичъ **Хвостовъ**. *Дѣлопроизводитель* — Надворный Совѣтникъ Иванъ Алексѣевичъ **Андреевъ** — Краснинская ул., соб. домъ. *Помощникъ Дѣлопроизводителя* — Титулярный Совѣтникъ Всеволодъ Леонидовичъ **Бушь** — Казанская гора, д. Лобаченко. *Бухгалтеръ* — Николай Сергѣевичъ **Лезинъ** — Солдатская слобода, 3 линія, д. Михайловой. *Помощники Бухгалтера*: Коллежскій Ассесоръ Григорій Гавриловичъ **Котовъ** — Спасская ул., д. Коноплева и Василій Андреевичъ **Эстринъ** — Солдатская слобода, 3 линія, д. Болохова.

Губернскія учрежденія.

Смоленское Отдѣленіе Крестьянскаго Поземельнаго Банка.

Управляющій—Статскій Совѣтникъ Василій Арсеньевичъ **Бѣлановичъ**, онъ-же Управляющій Смоленскимъ Отдѣленіемъ Государственнаго Дворянскаго Земельнаго Банка—Кадетская улица, Отдѣленіе Банка. *Непремѣнные Члены*: Коллежскій Совѣтникъ Платонъ Ивановичъ **Рапчинскій**—Солдатская слоб., 1-я линія, д. Комаровской, Надворный Совѣтникъ Сергѣй Михайловичъ **Полѣвскій-Щипилло**—Аврааміевская ул., д. Коноплянской, Надворный Совѣтникъ Василій Васильевичъ **Максимовъ**—Солдатская слобода, 1-я линія, д. Щербовой, Коллежскій Ассесоръ Павелъ Александровичъ **Губнинъ**—Вознесенская ул., д. Глинки, Титулярный Совѣтникъ Петръ Фаддѣевичъ **Лобза**—Солдатская слоб., Трехбратскій пер., д. Янушкевичъ, Губернскій Секретарь Всеволодъ Григорьевичъ **Глинна**—Вознесенская ул., соб. домъ, Коллежскій Регистраторъ Александръ Иннокентьевичъ **Добровольскій**—Кадетская ул., д. Самсоновой. *Старшій Контролеръ*—Надворный Совѣтникъ Николай Георгіевичъ **Левицкій**—Офицерская слоб., Константиновскій пер., собств. домъ. *Контролеръ*—Губернскій Секретарь Михаилъ Васильевичъ **Турьгинъ**. *Старшій Бухгалтеръ*—Губернскій Секретарь Дмитрій Романовичъ **Разумѣйчикъ**—Кадетская ул., д. Радзивицкаго. *Дѣлопроизводители*: Титулярный Совѣтникъ Александръ Николаевичъ **Заболотскій**—Нѣмецкая ул. д. № 37, Надворный Совѣтникъ Афанасій Ивановичъ **Орловъ**—Офицерская слоб., Потемкинская ул., д. Яковлева, Губернскій Секретарь Константинъ Александровичъ **Шемякинъ**—Вознесенская гора, д. Щербань, неимѣющій чина Владиміръ Петровичъ **Власовъ**—Солдатская слоб., 1-я линія, д. Тышко. *Бухгалтеры*: Губернскій Секретарь Петръ Федоровичъ **Карлсонъ**—Офицерская ул., д. Эрдели, Надворный Совѣтникъ Дмитрій Владиміровичъ **Соколовъ**—Свирская ул., соб. д., Коллежскій Секретарь Константинъ Владиміровичъ **Богомоловъ**—Николаевская ул., д. Возненко, неимѣющій чина Иванъ Емельяновичъ **Власовъ**—Краснинская ул., соб. домъ. *Помощники Дѣлопроизводителя*: (1-го разряда)—Губернскій Секрет. Сергѣй

Губернскія учрежденія.

Федоровичъ **Плаксинъ**—Николаевская ул., д. Возненко, неимѣющей чина Николай Константиновичъ **Соловцовъ**—Солдатская слобода, 2-я линія, д. Тарновской, неимѣющей чина Вадимъ Николаевичъ **Свѣтовидовъ**—Старо-Московская ул., д. Прозоровой, неимѣющей чина Александръ Ефимовичъ **Зеньковичъ**—Георгиевская ул., д. Каверзневой, Коллежскій Регистраторъ Семень Антоновичъ **Матвѣевъ**—Рѣзницкая ул., д. Матвѣевой, Губернскій Секретарь Александръ Ивановичъ **Незлобинъ**—Офицерская слоб., Константиновскій пер., д. Павловичъ, неимѣющей чина Евстафій Станиславовичъ **Слѣдзевскій**—Костельная Козинка, д. Дрелингъ, неимѣющей чина Альфредъ Ивановичъ **Дымзень**—Офицерская слоб., д. Богдановой, неимѣющей чина Павелъ Ильичъ **Головинъ**—Солдатская слобода, д. Протасовой. *Помощники Бухгалтера:* (1-го разряда) — Коллежскій Регистраторъ Григорій Ивановичъ **Андреевъ**—Старо-Московская ул., д. Минсиныхъ, неимѣющей чина Антонъ Прокофьевичъ **Горѣленковъ**—Ковальская ул., д. Макаровой, неимѣющей чина Константинъ Михайловичъ **Сычевъ-Михайловъ** — 2-я Краснинская ул., соб. домъ, неимѣющей чина Сергѣй Аггѣевичъ **Барановъ**—Георгиевскій ручей, 2-я часть, д. Борисовой, неимѣющей чина Дмитрій Ивановичъ **Кореневскій** — Ковальская ул., д. Грунтовича, Коллежскій Регистраторъ Викторъ Александровичъ **Соколовъ**—Краснинская ул., 2-я линія, домъ № 46. *Помощники Дѣлопроизводителя:* (2-го разряда) — Коллежскій Регистраторъ Илья Адриановичъ **Мишинъ**—Старо-Московская ул., собств. домъ, неимѣющей чина Дмитрій Николаевичъ **Шавровъ**—Козловская гора, д. наслѣдн. Успенскихъ. *Помощники Бухгалтера:* (1-го разряда)—неимѣющей чина Степанъ Евменовичъ **Александровъ**—Костельная Козинка, д. Дрелингъ, Коллежскій Регистраторъ Александръ Филипповичъ **Андреевъ**—Троицкій пер., д. Герасимовой, неимѣющей чина Филиппъ Максимовичъ **Хлустиковъ**—Солдатская слоб., Выгонный пер., д. Лебедевой. *Помощники Бухгалтера:* (2-го разряда)—неимѣющей чина Евгений Ивановичъ **Карулинъ**—Нижне-Пятницкая ул., д. Гринберга, неимѣющей чина Василій Романовичъ **Романовъ**—Рославльское шоссе, д. Климовой, неимѣющей чина Василій Николаевичъ **Медвѣдковъ**—Б. Вознесен-

Губернскія учрежденія.

ская ул., д. Вагишева, Коллежскій Регистраторъ Владиміръ Ивановичъ **Зайцевъ**—3-я линия Солдатской слоб., д. Плескачевскаго, неимѣющей чина Иванъ Ивановичъ **Сипайловъ**, неимѣющей чина Ѳедоръ Алексѣевичъ **Савлуковъ**—Петропавловская ул., д. Чепиковой. *Члены отъ Земства*: Дѣйств. Стат. Совѣтн. Александръ Евгениевичъ **Кубаровскій** и Александръ Николаевичъ **Тугариновъ**.

Губернское Акцизное Управление.

Управляющій Акцизными Сборами—Тайный Совѣтникъ Владиміръ Лукичъ **Озмидовъ**—Офицерская слобода, Потемкинская улица, соб. домъ. *Старшіе Ревизоры*: Статскій Совѣтникъ Александръ Дмитриевичъ **Ѳоминъ**—Офицерская слобода, Офицерская улица, д. Войно-Оранской; Статскій Совѣтникъ Александръ Николаевичъ **Аляевъ**—Большая Казанская улица, д., № 3—5, бывш. Цейтлина, Коллежскій Совѣтникъ Ипполитъ Анзельмовичъ **Лютынь**—Офицерская слобода, Офицерская улица, домъ Лебедева. *Младшій Ревизоръ*—Коллежскій Совѣтникъ Валеріанъ Евграфовичъ **Ковалевскій**—Верхне-Пятницкая ул., домъ Войналовича. *Секретари Управленія*: Титулярный Совѣтникъ Николай Ивановичъ **Мушиць**—Солдатская слобода, 3-я линия, собственный д., Коллежскій Ассесоръ Петръ Григорьевичъ **Чернавскій**—Солдатская слобода, Чуриловскій переулокъ, собственный домъ. *Помощники Секретарей*: Титулярный Совѣтникъ Іосифъ Францевичъ **Малюневичъ**—Большая Воскресенская ул., д. Бекиной, Коллежскій Регистраторъ Василій Петровичъ **Добротворскій**—Королевская ул., д. Чудовскаго. *Бухгалтеры Управленія*: Коллежскій Секретарь Дмитрій Николаевичъ **Пивоваровъ**—Казанская гора, домъ Энгельгардта, Надворный Совѣтникъ Афанасій Павловичъ **Агафоновъ**—Старо-Рославльское шоссе, д. Данилевича. *Помощники Бухгалтеровъ*: Губернскій Секретарь Алексѣй Ивановичъ **Пименовъ**—Графскій переулокъ, домъ Наградовой, Коллежскій Ассесоръ Владиславъ Адамовичъ **Бересневичъ**—Покровская улица, домъ Коненко, Коллежскій Ассесоръ Сергѣй Александровичъ **Шемякинъ**—Офицерская слобода, Офицерская улица, домъ Терпиловской, Кол-

Губернскія учрежденія.

лежскій Регистраторъ Николай Александровичъ **Дубянскій**—Офицерская слобода, Никольская ул., домъ Макаровой.

Смоленскій Губернскій Комитетъ пенсіонной кассы вольно-наемныхъ служащихъ по казенной продажѣ питей.

Предсѣдатель Комитета—Управляющій Акцизными сборами Тайный Совѣтникъ В. Л. **Озмидовъ**—Потемкинская улица, соб. домъ. *Члены Комитета:* Старшіе Ревизоры Акцизнаго Управленія—Статскій Совѣтникъ А. Д. **Өоминь**—Офицерская Слобода, д. Войно-Оранской, Надворный Совѣтникъ И. А. **Лютынь**—Офицерская слобода, д. Лебедева, Статскій Совѣтникъ А. Н. **Аляевъ**—Большая Казанская ул., соб. домъ и младшій Ревизоръ Коллежскій Совѣтникъ В. Е. **Ковалевскій**—Верхне-Пятницкая ул., д. Войналовича. *Секретари* Губернскаго Акцизнаго Управленія: Титулярный Совѣтникъ Н. И. **Мушиць**—Солдатская слобода, соб. домъ, Коллежскій Ассесоръ П. Г. **Чернавскій**—Солдатская слоб., Чуриловскій переулокъ, соб. домъ. *Бухгалтера* Акцизнаго Управленія: Коллежскій Секретарь Д. Н. **Пивоваровъ**—Казанская гора, д. Энгельгардта и Надворный Совѣтникъ А. П. **Агафоновъ**—Старо-Рославльское шоссе, домъ Данилевича. Окружный Надзиратель Смоленскаго 1-го Акцизнаго Управленія Надворный Совѣтникъ А. М. **Петровъ**—Солдатская слобода, д. Прокофьева. *Дялопроизводитель Комитета*—Губернскій Секретарь А. И. **Пименовъ**—Аврааміевская улица, Графскій переулокъ, домъ Наградовой.

Смоленскій Губернскій Комитетъ Попечительства о народной трезвости.

Предсѣдатель—Губернаторъ, Шталмейстеръ Двора Его Величества, Дѣйствительный Статскій Совѣтникъ Николай Іоасафовичъ **Суковкинъ**. *Члены:* Смоленскій Вице-Губернаторъ Дѣйствительный Статскій Совѣтникъ Василій Юльевичъ **Фере**, Смоленскій Губернскій Предводитель Дворянства, Гофмейстеръ Двора

Губернскія учрежденія:

Его Императорскаго Величества, Дѣйствительный Статскій Совѣтникъ Князь Владиміръ Михайловичъ **Урусовъ**, Предсѣдатель Окружного Суда Дѣйствительный Статскій Совѣтникъ Дмитрій Федоровичъ **Трухановичъ-Ходановичъ**, Прокуроръ Окружного Суда Коллежскій Совѣтникъ Борисъ Федоровичъ **Бронъ**, Управляющій Казенною Палатою Статскій Совѣтникъ Александръ Іосифовичъ **Точицкій**, Управляющій Контрольною Палатою Коллежскій Совѣтникъ Дмитрій Ивановичъ **Букинъ**, Начальникъ Смоленско-Витебскаго Управленія Земледѣлія и Государственныхъ Имуществъ Дѣйствительный Статскій Совѣтникъ Д. А. **Дическуль**, Управляющій Акцизными Сборами Тайный Совѣтникъ Владиміръ Лукичъ **Озмидъвъ**, Директоръ Народныхъ Училищъ, Управляющій Отдѣленіемъ Крестьянскаго Поземельнаго Банка Статскій Совѣтникъ Василій Арсеньевичъ **Бѣлановичъ**, Начальникъ Губернскаго Жандармскаго Управленія Подполковникъ Павелъ Павловичъ **Пухловскій**, Врачебный Инспекторъ, Предсѣдатель Губернской Земской Управы Надворный Совѣтникъ Александръ Михайловичъ **Тухачевскій**, Городской Голова Борисъ Петровичъ **Рачинскій**, Епархіальный Наблюдатель школъ церковно-приходскихъ и грамоты о. Сергій **Добромысловъ** и Надворный Совѣтникъ Викторъ Адамовичъ **Блюмъ**. *Депутаты:* отъ Духовнаго вѣдомства—священникъ о. Александръ **Санковскій**, отъ Военнаго Вѣдомства—Смоленскій Уѣздный Воинскій Начальникъ, Предсѣдатели Смоленскаго Городскаго и уѣздныхъ Комитетовъ Попечительства о народной трезвости. *Дѣлопроизводитель Комитета*—Надворный Совѣтникъ Тимофей Афанасьевичъ **Душакъ**.

Министерство Торговли и Промышленности.

Смоленское Губернское по фабричнымъ и горнозаводскимъ дѣламъ Присутствіе.

Предсѣдатель — Губернаторъ. *Члены:* Вице-Губернаторъ, Начальникъ Губернскаго Жандармскаго Управленія, Прокуроръ

Губернскія учрежденія.

Окружнаго Суда, старшій фабричный Инспекторъ, представители отъ фабрикантовъ: купецъ П. А. **Будниковъ**, купецъ С. А. **Ельчинскій** и инженеръ-технологъ И. С. **Балашевъ**. *Дѣлопроизводитель* — Коллежскій Секретарь Петръ Антоновичъ **Василевскій**.

Фабричная Инспекція.

Старшій Фабричный Инспекторъ — инженеръ-технологъ Коллежскій Совѣтникъ Федоръ Ивановичъ **Алексѣевъ**. Кромѣ исполненія обязанностей по должности старшаго фабричнаго Инспектора, подъ его наблюденіемъ находятся промышленныя заведенія, расположенныя въ 1-мъ фабричномъ участкѣ (г. Смоленскъ и Ярцевская мануфактура въ Духовщинскомъ уѣздѣ). *Дѣлопроизводитель* при канцеляріи Старшаго Фабричнаго Инспектора — Алексѣй Николаевичъ **Добрыничевъ** — Канцелярія Старшаго Фабричнаго Инспектора Аврааміевская ул., д. Хоронжицкаго.

Участковые Фабричные Инспектора — инженеръ-технологъ Коллежскій Совѣтникъ Алексѣй Константиновичъ **Бобновскій** — г. Смоленскъ, завѣдываетъ 2-мъ фабричнымъ участкомъ (уѣзды: Смоленскій, Духовщинскій, за исключеніемъ Ярцевской мануфактуры, Ельнинскій, Краснинскій, Порѣчскій и Рославльскій), инженеръ-технологъ Коллежскій Совѣтникъ Іосифъ Михайловичъ **Левинъ** — г. Вязьма, завѣдываетъ 3-мъ фабричнымъ участкомъ (уѣзды: Бѣльскій, Вяземскій, Сычевскій, Гжатскій, Юхновскій и Дорогобужскій).

Горная Инспекція.

Калужско-Смоленскаго Горнаго Округа (изъ губерній: Калужской и Смоленской); мѣстопробываніе Окружнаго Инженера въ г. Калугѣ, по Московской ул., д. Фалѣева. Завѣдуетъ Округомъ Горный Инженеръ Статскій Совѣтникъ Яковъ Федоровичъ **Танскій**. *Маркшейдеръ* замосковныхъ горныхъ округовъ — горный инженеръ Надворный Совѣтникъ Александръ Васильевичъ **Шрубко** (мѣстопробываніе г. Скопинъ, Рязанской губ.).

Губервскія учрежденія.

Главное Управление Землеустройства и Земледѣлія.

Смоленская Губернская Землеустроительная Комиссія.

Предсѣдатель—Губернаторъ. *Непремѣнный Членъ Губернской Комиссіи*—Коллежскій Ассесоръ Валерій Николаевичъ **Наверзневъ**—Королевская ул., д. Пастухова. *Члены:* по назначенію отъ Правительства—Губернскій Предводитель Дворянства, Предсѣдатель Губернской Земской Управы, Предсѣдатель Окружнаго Суда, Членъ Окружнаго Суда Петръ Алексѣевичъ **Ламынинъ**—Благовѣщенская ул., соб. домъ, Непремѣнный Членъ Губернскаго Присутствія, Дѣйствительный Статскій Совѣтникъ Александръ Евгеньевичъ **Кубаровскій**—Старо-Рославльское шоссе, д. Абашевой, Губернскій Землемѣръ, Надворный Совѣтникъ Александръ Даниловичъ **Грудзинскій**—Александровская ул., д. Петрова; по избранію Губернскаго Земства—дворянинъ Всеволодъ Григорьевичъ **Глинка**—Вознесенская ул., собствен. домъ, крестьянинъ Филиппъ Семеновичъ **Семеновъ**—г. Рославль. *Секретарь Комиссіи*—Губернскій Секретарь Никита Сильвестровичъ **Сильвестровъ**—Потемкинская ул., д. Гильмана.

Агрономическое Совѣщаніе при Губернской Землеустроительной Комиссіи.

Предсѣдатель—Губернаторъ. *Члены:* Завѣдывающій агрономическими мѣропріятіями при землеустройствѣ въ губерніи чиновникъ особыхъ порученій VI класса при Главноуправляющемъ Землеустройствомъ и Земледѣліемъ Коллежскій Ассесоръ Михаилъ Николаевичъ **Купчинъ**—Энгельгардтовская ул., д. Руковской, составъ Губернской Землеустроительной Комиссіи и Губернской Земской Управы, Начальникъ Смоленско-Витебскаго Управленія Земледѣлія и Государственныхъ Имуществъ, Инспекторъ сельскаго хозяйства въ Смоленской губерніи. *Агрономы:* при

Губернскія учрежденія.

Вяземской Уѣздной Комиссiи—Иванъ Кирилловичъ **Андрiевскiй**—г. Вязьма, при Ельнинской Уѣздной Комиссiи Мартинiанъ Михайловичъ **Нестеровъ**—г. Ельня.

Землемѣрные чины землеустроительныхъ Комиссiи Смоленской губернии.

Завѣдывающiй землеустроительными работами Смоленскiй Губернскiй Землемѣръ Инженеръ, Надворный Совѣтникъ Александръ Даниловичъ **Грудзинскiй**. *Его Помощники*: Инженеръ, Коллежскiй Ассесоръ Сергѣй Никандровичъ **Аргентовъ** и Коллежскiй Секретарь Яковъ Флоровичъ **Флоровъ**. *Дѣлопроизводитель*—Коллежскiй Ассесоръ Иванъ Павловичъ **Корольковъ**.

Штатные производители работъ (Старшiе Землемѣры): Титулярный Совѣтникъ Степанъ Михайловичъ **Безсоновъ**, Коллежскiй Ассесоръ Евсей Исааковичъ **Дембо**, Коллежскiй Секретарь Александръ Николаевичъ **Евреиновъ**, Коллежскiй Регистраторъ Петръ Ивановичъ **Кржижановскiй**, Коллежскiй Секретарь Станиславъ-Игнатiй Фелициановичъ **Керзновскiй**, Губернскiй Секретарь Карлъ Мартыновичъ **Нарецъ**, Губернскiй Секретарь Сергѣй Николаевичъ **Николаевъ**, Коллежскiй Регистраторъ Константинъ Георгiевичъ **Савинскiй**, Губернскiй Секретарь Антонъ Порфирьевичъ **Свѣшниковъ**, Коллежскiй Регистраторъ Георгiй Федоровичъ **Соколѣвъ**, Коллежскiй Регистраторъ Никифоръ Ильичъ **Шекунъ**, Коллежскiй Секретарь Станиславъ-Иванъ Иосифовичъ **Щенсновичъ** и Коллежскiй Регистраторъ Яковъ Яновичъ **Резаускiй**.

Младшiе Штатные Землемѣры: Коллежскiй Регистраторъ Иванъ Ефимовичъ **Бугаевъ**, неимѣющiй чина Игнатiй Антоновичъ **Гордзiевскiй**, неимѣющiй чина Михаилъ Михайловичъ **Горбуновъ**, неимѣющiй чина Янъ Петровичъ **Знотинъ**, Коллежскiй Регистраторъ Николай Николаевичъ **Кудрявцевъ**, Коллежскiй Регистраторъ Владимiръ Фомичъ **Куторго**, неимѣющiй чина Иванъ Алексѣевичъ **Королько**, неимѣющiй чина Владимiръ Петровичъ **Побѣдинскiй**, Коллежскiй Регистраторъ Лейба Залмановичъ **Позинъ**, неимѣющiй чина Иванъ Петровичъ **Романовскiй**, Коллежскiй

Губернскія учрежденія.

Регистраторъ Отто Якобовичъ **Седленекъ**, неимѣющій чина Иванъ Бенедиктовичъ **Сначковскій**, Коллежскій Регистраторъ Алексѣй Степановичъ **Шелепинъ**.

Вольнонаемные младшіе Землемѣры: неимѣющіе чиновъ: Яковъ Петровичъ **Аболинъ**, онъ же **Ганинъ**, Александръ Кузьмичъ **Анисимовъ**, Александръ Ивановичъ **Бончъ-Осмоловскій**, Поликарпъ-Игнатій Ипполитовичъ **Гурны**, Николай Константиновичъ **Жарковскій**, Петръ Ивановичъ **Ивановъ**, Левъ Михайловичъ **Здановичъ**, Евгений Онуфріевичъ **Илиничъ**, Александръ Ивановичъ **Кречковскій**, Мееръ-Янкель Лейзеровичъ **Круппъ**, Владиміръ Арсеньевичъ **Кріг-линъ**, Владиславъ Афанасьевичъ **Крживицкій**, Андрей Степановичъ **Кремянскій**, Иванъ Николаевичъ **Кудрявцевъ**, Коллежскій Регистраторъ Николай Федоровичъ **Красовскій**, неимѣющіе чиновъ: Яковъ Ефимовичъ **Кухтинъ**, Павелъ Іосифовичъ **Либерь**, Михаилъ Федоровичъ **Медвѣдновъ**, Коллежскій Секретарь Петръ Семеновичъ **Ножевскій**, неимѣющіе чиновъ: Генрихъ Августиновичъ **Пашковскій**, Александръ Васильевичъ **Печенкинъ**, Всеволодъ Петровичъ **Статутовъ**, Александръ Яковлевичъ **Салатко-Петрищо**, Гавріиль Сергѣевичъ **Степановъ**, Михаилъ Яковлевичъ **Славинъ**, Георгій Дмитріевичъ **Тиличеевъ**, Михаилъ Васильевичъ **Цвѣтковъ**, Яковъ Митрофановичъ **Штемпелевъ**, Александръ Ивановичъ **Шуховъ**.

Вольнонаемные Помощники Землемѣровъ: неимѣющіе чиновъ: Василій Васильевичъ **Аксеновъ**, Николай Александровичъ **Александровъ**, Федоръ Макеевичъ **Аленговичъ**, Микель Карловичъ **Альберингъ**, Иванъ Ивановичъ **Азаревичъ**, Григорій Ивановичъ **Амшинскій**, Альбертъ-Филиппъ Адамовичъ **Бертынъ**, Александръ Михеевичъ **Бодинъ**, Федоръ Федоровичъ **Бобровъ**, Василій Сергѣевичъ **Васильевъ**, Федоръ Петровичъ **Владиміровичъ**, Федоръ Федоровичъ **Вейгендтъ**, Альфонсъ-Болеславъ Андреевичъ **Воногъ**, Василій Ефимовичъ **Глуховскій**, Анатолій Федоровичъ **Галилеевъ**, Меодій Павловичъ **Гущинъ**, Иванъ Андреевичъ **Гусевъ**, Коллежскій Регистраторъ Сергѣй Леонидовичъ **Дорошенко**, неимѣющіе чиновъ: Андрей Евдокимовичъ **Даниловъ**, Сигизмундъ Владиславовичъ **Заштовтъ**, Николай Николаевичъ **Кухаренко**, Евсей-Залманъ Іоселевичъ **Кушнеръ**, Іоганнъ-Отто Фридриховичъ **Кирштейнъ**, Николай Ва-

Губернскія учрежденія.

сильевичъ **Младовъ**, Илья Федоровичъ **Московский**, Никита Миновичъ **Мануня**, Александръ Ивановичъ **Маторинъ**, Николай Владиміровичъ **Назаровъ**, Петръ Алексѣевичъ **Осиповъ**, Николай Николаевичъ **Образцовъ**, Рейнт-Вольфридъ Юровичъ **Паваръ**, Константинъ Васильевичъ **Пальцевъ**, Александръ Дмитріевичъ **Петровъ**, Иванъ Яковлевичъ **Ползникъ**, Михаилъ Ивановичъ **Кржевковичъ-Познякъ**, Сергій Станиславовичъ **Кржевковичъ-Познякъ**, Карлъ Робертъ Николаевичъ **Реннертъ**, Викторъ Николаевичъ **Сергѣевъ**, Коллежскій Регистраторъ Михаилъ Алексѣевичъ **Смирягинъ**, Коллежскій Секретарь Леонидъ Александровичъ **Спиринъ**, Иванъ-Александръ Ансовичъ **Спрогисъ**, Трофимъ Исидоровичъ **Точиленокъ**, Адрианъ Яковлевичъ **Тютюкинъ**, Владиміръ Петровичъ **Унуковичъ**, Исаакъ-Иосель Янкелевичъ **Черновичъ**, Терентій Николаевичъ **Шварць** Мечиславъ Рудольфовичъ **Шимановичъ**.

Смоленско-Витебское Управление Земледѣлія и Государственныхъ Имуществъ.

Начальникъ Управленія—Дѣйствительный Статскій Совѣтникъ Дмитрій Александровичъ **Дическуль** — Солдатская слобода, Трехбратскій переулочъ, д. **Суетина**. *Помощникъ Начальника*—Статскій Совѣтникъ Дмитрій Семеновичъ **Богдановъ**. *Чиновникъ Особыхъ Порученій*—Титулярный Совѣтникъ Николай Сергѣевичъ **Глаголевъ**—Офицерская слобода, Пасторскій пер., д. Закалинскаго. *Землемѣръ*—Коллежскій Ассесоръ Александръ Семеновичъ **Головно-Улазовскій**—Солдатская слоб., Всесвятская улица, д. Тилена. *Помощникъ Землемѣра*—Губернскій Секретарь Алексій Александровичъ **Стальмаковъ**—Нѣмецкая ул., домъ Александровыхъ. *Дѣлопроизводители*: Коллежскій Ассесоръ Антонъ Михайловичъ **Николинъ**—Спасская ул., домъ Ипатовой, Титулярный Совѣтникъ Михаилъ Григорьевичъ **Поповъ**—Солдатская сл., уг. Выгоннаго пер. и 2-й линіи, д. Воллодко, кв. полковника Блусъ, Титулярный Совѣтникъ Матвѣй Алексѣевичъ **Ивановъ**—Офицерская слобода, Константиновская ул., д. Борковскаго. *Старшіе Помощники Дѣлопроизводителей*: Надворный Совѣтникъ Юасафъ

Губернскія учрежденія.

Павловичъ **Вѣнскій** — Офицерская слоб., Леслевскій пер., домъ Моисеева, Коллежскій Ассесоръ Иванъ Афанасьевичъ **Кутузовъ** — Зеленый ручей, соб. домъ, Титулярный Совѣтникъ Михаилъ Іосифовичъ **Климовичъ** — Верхняя Митропольская ул., д. Васильева. *Младшіе Помощники Дѣлопроизводителей:* Коллежскій Ассесоръ Игнатій Леонардовичъ **Федоровичъ** — Вылупова ул., д. Ипатовой, Коллежскій Ассесоръ Михаилъ Ивановичъ **Пашинъ** — Троицкій переулочъ, д. Изгородиной. *Экзекуторъ* (онъ-же архивариусъ) — Коллежскій Ассесоръ Иванъ Тимофеевичъ **Березнинъ** — здание Управленія, Коллежскій Регистраторъ Николай Ивановичъ **Зенченко** — Петропавловская ул., д. Игнатьева, неимѣющей чина и. д. младшаго помощника дѣлопроизводителя Матвѣй Сергѣевичъ **Дягилевъ** — 1-я Краснинская ул., д. Можяевой. *Старшій Лѣсной Ревизоръ*, завѣдывающій Смоленскимъ лѣсничествомъ — Надворный Совѣтникъ Михаилъ Михайловичъ **Гайдовскій-Потаповичъ** — Витебское шоссе, д. Андреева. Завѣдывающій Дорогобужскимъ лѣсничествомъ — Старшій Лѣсной Ревизоръ, Коллежскій Совѣтникъ Сергѣй Ивановичъ **Дѣдушкинъ** — казенный домъ въ Подхолмицкой казенной дачѣ, адресъ г. Дорогобужъ. Завѣдывающій Уваровскимъ лѣсничествомъ Старшій Лѣсной Ревизоръ, Коллежскій Совѣтникъ Алексѣй Сергѣевичъ **Каринъ** — г. Бѣлый. *Лѣсничіе:* Бѣльскаго лѣсничества — Губернскій Секретарь Николай-Эдуардъ Луи Оттонъ Оттоновичъ **Фонъ-Бадеръ** — казенный домъ Бѣликовской казенной лѣсной дачи, адресъ — г. Бѣлый. Духовщинскаго лѣсничества — Титулярный Совѣтникъ Іоганъ-Рихардъ Карловичъ **Зеевальдтъ** — казенный домъ Костинка близъ Бугратышенской каз. дачи, адресъ: почт. ст. Пречистая. Рославльскаго лѣсничества — Коллежскій Ассесоръ Иванъ Антоновичъ **Докальскій** — г. Рославль. Вяземскаго лѣсничества — Коллежскій Ассесоръ Александръ Юрьевичъ **Рауба** — г. Вязьма. Краснинскаго лѣсничества — Титулярный Совѣтникъ Василий Васильевичъ **Готовцевъ** — г. Красный и Порѣчскаго лѣсничества — Коллежскій Совѣтникъ Іосифъ-Геронимъ Геронимовичъ **Корейво** — г. Порѣчье.

Губернскія учрежденія.

Участки лѣсныхъ Смоленской губерніи и находящіяся въ ихъ завѣдываніи казенные лѣсные участки.

Лѣсничество Смоленское—Завѣдывающій лѣсничествомъ Старшій Лѣсной Ревизоръ Надворный Совѣтникъ **Гайдовскій-Потаповичъ**. *Лѣсныя дачи:* Порѣчскаго уѣзда: Банный Островъ, Волоковая, Плехтинская, Верховская, Корнѣвская, Холмовская. Смоленскаго уѣзда: Нивище-Ладыженская, Ямо-Слободская, Ердицкая и Оленинская.

Лѣсничество Краснинское: Лѣсничій Титулярный Совѣтникъ Василій Васильевичъ **Готовцевъ**. *Лѣсныя дачи:* Краснинскаго уѣзда: Двуполяннская, Перховичская, Сырокоренская, Михайловская, Рячицкая, Суймише-Недвижская, Никулинская и Ломакинская.

Лѣсничество Рославльское—Лѣсничій Коллежскій Ассессоръ Иванъ Антоновичъ **Дональскій**. *Лѣсныя дачи* Рославльскаго уѣзда: Каменская, Любовская, Александровская, Воргинская, Старшевская. Ельнинскаго уѣзда: Кохановская и Бѣликовская.

Лѣсничество Дорогобужское—Завѣдывающій лѣсничеств. Старшій Лѣсной Ревизоръ Коллежскій Совѣтникъ Сергѣй Ивановичъ **Дѣдушкинъ**. *Лѣсная дача* Подхолмицкая (Сборная) Дорогобужскаго и Духовщинскаго уѣздовъ.

Лѣсничество Бѣльское—Лѣсничій Губернскій Секретарь **Фонъ-Бадеръ**, *Лѣсныя дачи:* Бѣльскаго уѣзда—Тростянская, Туровская, Ковалевская, Дѣво-Дубровская, Жерновка, Устинко-Починковская, Острая Елка, Бибиревская, Литвиновская, Бѣликовская, Жарковское болото, Чернушка, Соино (общее владѣніе казны съ частными лицами), Порѣчскаго уѣзда—Столбово-Рыбаковская, Ерошкинская и Ново-Петровская.

Лѣсничество Духовщинское—Лѣсничій Титулярный Совѣтникъ **Зеевальдтъ**. *Лѣсныя дачи:* Порѣчскаго уѣзда—Павловская, Вишенская, Куровъ-Боръ, Гласковская. Духовщинскаго уѣзда—Трутнево Попковская, Никулинская, Баушинская, Мужижко-Гавровская, Шилаево-Ивановская, Бугратышенская, Вердинская, Бе-

Губернскія учрежденія.

ресневская, Пищево-Горболеватская, Герасимова Нива, Дмитрово-Угрянская, Замошьевская.

Лѣсничество Вяземское — Лѣсничій Коллежскій Ассесоръ Александръ Юрьевичъ **Рауба**. *Лѣсныя дачи*: Юхновскаго уѣзда Ильи Жадинская. Вяземскаго уѣзда — Сапѣгинская, Астраушковская Гжатскаго уѣзда — Клевцово-Холмовская, Кобелево-Чечевики, Вязичино, Плотовцы, Вязы, Лисконогинская, Прилѣпово, Вяльковская, Изовикъ. Сычевскаго уѣзда — Гаврило-Ширяевская, Синій Мохъ, Плосковинская, Зубакино Быковская, Ивакинскій Березнякъ, Станковское болото, Зміевикъ, Зайцево, Каторша, Ильинскіе Отростки, Бородулинскій Дроватикъ, Ильинская, Горѣлое болото, Писковская, Зубакино-Шушенинская, Подосиновская Малая, Бородулинская, Баскаковская. Дорогобужскаго уѣзда — Сѣнская, Ленкино Абрамовская, Крушинская и Ельнинскаго уѣзда — Асельская.

Лѣсничество Порѣчское — Лѣсничій Коллежскій Совѣтникъ Юсифъ-Геронимъ Геронимовичъ **Корейво**. *Лѣсныя дачи*: Порѣчскаго уѣзда — Лавинская, Булыже Завильская съ Абушевскою, Пересудовская, Бакшеевская, пустошь Кантишевская, Медвѣдково-Воробьевская, Архиповшинская, Сидоровщина-Щекуновская, Костылевская, Мелиховская, Столяровская, Агапоники, Удавки, Мухинская, Велій Мохъ съ Галѣевой Стариной, Шатиловская, Малая Борковская, Узгорковская, Шуровская, Овинищи. Духовщинскаго уѣзда — Избиченская, Соколинско-Геадовская, Харинская.

Лѣсничество Уваровское — Завѣдывающій Лѣсничествомъ Старшій Лѣсной Ревизоръ Коллежскій Совѣтникъ Алексѣй Сергѣевичъ **Каринъ**. *Лѣсныя дачи*: Бѣльскаго уѣзда — пустошь Зайцева Роголевская, Пенская, Липово-Холмовская, пустошь Почеплина, Таратутинская пустошь, Миндеево пустошь, Невзгородово, пустошь Зуево Жеребцово, Болотовская, Дмитровская, пустошь Дворки, пустошь Усгорьево, пустошь Дѣдово, Глуховская, Севрюково, Сыромятинская, пустошь Ермаковская, Федоровская, Дягилевская, Капиталинская, Уваровская. Духовщинскаго уѣзда — Филино Макаровская.

Губернскія учрежденія.

По сельско-хозяйственной части.

Инспекторъ сельскаго хозяйства въ Смоленской губерніи Коллежскій Ассесоръ Валеріанъ Павловичъ **Заваринъ**—Офицерская слобода, Николаевская ул., соб. домъ. Старшій районный спеціалистъ по культурѣ кормовыхъ растений для губерній: Смоленской, Минской, Могилевской и Витебской—**Черный** Александръ Прохоровичъ—г. Минскъ. **Прокофичевъ** А. С. младшій Инструкторъ по луговодству—гор. Дорогобужъ. **Хомичъ** Казиміръ Людвиговичъ и. д. младшаго Инструктора по льнообработкѣ—гор. Сычевка. **Маковскій** Владиміръ Александровичъ старшій спеціалистъ по молочному хозяйству—г. Смоленскъ, Офицерская слобода, Потемкинская ул., д. Энгельгардта. **Петропавловскій** Сергѣй Васильевичъ младшій Инструкторъ по молочному хозяйству—тамъ же гдѣ Маковскій. **Григорова** Марія Митрофановна младшая Инструкторша по молочному хозяйству—тамъ же гдѣ Маковскій. **Саморядовъ** Александръ Сергѣевичъ Старшій Инструкторъ по огородничеству и садоводству—г. Смоленскъ, Базарная площадь, д. Павловой. **Кирилловъ** Иванъ Ивановичъ практикантъ по огородничеству и садоводству—гор. Вязьма. **Нестеровъ** Михаилъ Николаевичъ старшій спеціалистъ по животноводству—гор. Смоленскъ, Покровская ул., домъ Яконовской.

Смоленскій Губернскій Лѣсоохранительный Комитетъ.

Предсѣдатель—Губернаторъ. *Члены*: Губернскій Предводитель Дворянства, Вице-Губернаторъ, Предсѣдатель Окружнаго Суда, Начальникъ Управленія Земледѣлія и Государственныхъ Имуществъ Дѣйствительный Статскій Совѣтникъ Дмитрій Александровичъ **Дическулъ**, Управляющій Смоленскаго Отдѣленія Крестьянскаго Банка, Предсѣдатель Губернской Земской Управы, Членъ Губернскаго Присутствія, Старшій Лѣсной Ревизоръ **Гайдовскій-Потаповичъ**. *По выбору Земства*: Дѣйствительный Статскій Совѣтникъ Дмитрій Григорьевичъ **Полукетовъ**. Состоящіе при Лѣсоохранительномъ Комитетѣ Младшій Запасный Лѣсничій Кол-

Губернскія учрежденія.

лежскій Ассесоръ Марцелій Романовичъ **Высоцкій**, Лѣсной Кондукторъ Степанъ Григорьевичъ **Воржевъ**. *Секретарь Смоленскаго Лѣсоохранительнаго Комитета*—Коллежскій Регистраторъ Николай Алексѣевичъ **Любимовъ**.

МИНИСТЕРСТВО ЮСТИЦИИ.

Смоленскій Окружный Судъ.

Предсѣдатель Суда—Д. С. С. Дмитрій Федоровичъ **Трухановичъ-Ходановичъ**—Аврамѣевская ул., д. Сорокина. *Товарищи Предсѣдателя*: Д. С. С. Кондратій Ефимовичъ **Березинъ**—Солдатская слоб., 2 лин., д. Амассійской, Ст. С. Николай Васильевичъ **Лисицынъ**—Большая Вознесенская ул., д. Борисовича. *Члены Суда*: Д. С. С. Иванъ Осиповичъ **Бузыцкій**—Ильинская улица, домъ Возненко, Статскіе Совѣтники: Петръ Алексѣевичъ **Ламыкинъ**—Большая Благовѣщенская ул., домъ собора, Людвигъ Фридолиновичъ **Штрембергъ**—Кадетская улица, домъ Карелина, Николай Гавриловичъ **Знаменскій**—Королевская улица, домъ Бузинова, Бернгардтъ Карловичъ **Зиллеръ**—Кадетская ул., д. Лукина, Михаилъ Алексѣевичъ **Строгоновъ**—Офицерская слоб., домъ училища слѣпыхъ, Евграфъ Николаевичъ **Лавриновичъ**—Одигитріевская ул., д. Котикова, Алексѣй Алексѣевичъ **Лазаревичъ**—Козловская гора, д. Кувшинникова, Владиміръ Кириковичъ **Унтиловъ**—Костельная Козинка, соб. д., Петръ Васильевичъ **Марковъ**—Потемкинская ул., д. Кирштейна, Коллежскій Секретарь Алексѣй Михайловичъ **Боголюбовъ**—Ильинская ул., д. Лопатиной. *Старшій Нотаріусъ*—Надворный Совѣтникъ Иванъ Фаддеевичъ **Мойгисъ**—Солдатская слоб., 2 линія, д. Виткевичъ. *Помощники Старшаго Нотаріуса*: Губернскій Секретарь Николай Дмитриевичъ **Голенкинъ**—Рѣзницкая ул., соб. домъ, Коллежскій Секретарь Михаилъ Михайловичъ **Успенскій**—Королевская ул., д. Лопатиной.

Губернскія учрежденія.

Судебные Слѣдователи: по важнѣйшимъ дѣламъ: Коллежскій Ассесоръ Дмитрій Наркизовичъ **Рѣзниковъ** — Солдатская слобода, 1-я линія, домъ Гернгросса; 1-го участка города Смоленска—Надворный Совѣтникъ Брониславъ Антоновичъ **Захаревичъ**—Александровская ул., домъ бывш. Куровскаго; 2-го участка города Смоленска—Коллежскій Секретарь Николай Владиміровичъ **Семеновъ**—Солдатская слоб., Водяной пер., д. Лащинской, 1-го участка Смоленскаго уѣзда—Коллежскій Ассесоръ Николай Александровичъ **Колоколовъ**—Петропавловская ул., д. Беренцвейга, 2-го участка Смоленскаго уѣзда—Надворный Совѣтникъ Дмитрій Ивановичъ **Васильевъ**—Потемкинская ул., д. Богданова. *Секретари Суда:* Коллежскій Ассесоръ Брониславъ Мартиновичъ **Сляскій**—Ильинская ул., д. Возненко, Надворный Совѣтникъ Петръ Андреевичъ **Мерзляковъ**—Мало-Воскресенская ул., соб. домъ, Коллежскій Ассесоръ Александръ Ивановичъ **Зезюлинскій**—Спасская ул., д. Заблоцкихъ. *Помощники Секретарей:* Коллежскій Регистраторъ Сергѣй Дмитріевичъ **Кудровъ**—Верхне-Митропольская ул., д. Миловидова. Неимѣющіе чина: Петръ Ивановичъ **Меньшиковъ**—Краснинская ул., д. Одинцова, Данииль Ивановичъ **Захаровъ**—Георгіевскій ручей, д. Нижегородцевой, Коллежскій Регистраторъ Василій Васильевичъ **Тарушкинъ**—Ковальская ул., соб. домъ, Титулярный Совѣтникъ Михаилъ Васильевичъ **Крыловъ**—Нижне-Митропольская ул., д. Михайловской, Коллежскій Регистраторъ Константинъ Николаевичъ **Цыбульскій**—Большая Никольская ул., д. Рѣдкова, неимѣющій чина Александръ Николаевичъ **Энгельгардтъ**—Потемкинская ул., д. Энгельгардтъ, Коллежскій Секретарь Иванъ Митрофановичъ **Морозовъ**—Петропавловская ул., соб. домъ, неимѣющій чина Арсеній Ивановичъ **Постовскій**—Офицерская слобода, Константиновская ул., д. Граматиной.

Архивариусъ Суда—Надворный Совѣтникъ Василій Федоровичъ **Барсовъ**—Верхне-Митропольская ул., д. Поссе. *Судебные Пристава:* Губернскій Секретарь Григорій Дмитріевичъ **Кудровъ**—Спасская ул., д. Катинскаго, Надворный Совѣтникъ Витольдъ Людвиговичъ **Довгялло-Хморовичъ**—Александровская ул., д. бывш. Куровскаго, Губернскій Секретарь Андрианъ Васильевичъ **Степ-**

Губернскія учрежденія.

новъ—Большая Никольская ул., соб. д., Губернскій Секретарь Семенъ Васильевичъ **Кобылинскій**—Солдатская слоб. 3 лин. домъ Смирновой

ПРИСЯЖНЫЕ ПОВѢРЕННЫЕ И ПОМОЩНИКИ ПРИСЯЖНЫХЪ ПОВѢРЕННЫХЪ.

Присяжные Повѣренные: Влад. Леонид. **Глинка**—Кадетская ул., д. Певзнера, Гавр. Ив. **Гуменскій**—Кадетская ул., соб. домъ, Фил. Митр. **Дубасовъ**—Благовѣщенская ул., домъ Рубцова, Стан. Осип. **Ждановичъ**—Почтамтская ул., д. Шварца, Людвигъ Юсиф. **Зайковскій**—г. Рославль, Алесандр. Влад. **Ивановъ**—1-я линия Офицерской слоб., Александровская ул., д. Куровскаго, Александръ Ал-др. **Югансенъ**—Верхне-Пятницкая ул., д. Верзилова, гр. П. А. **Келлеръ**—Аврамѣевская ул., д. Гаккеля, Влад. Эмил. **Корицкій**—гор. Вязьма, Ал-дръ Гавр. **Кононовъ**—Солдатская слоб., д. Колиновской, Конст. Иван. **Крыловъ**—Никольская ул., соб. домъ, Владисл. Ос. **Нелюбовичъ**—Офицерская слобода, Потемкинская ул., собств. домъ, Ал-дръ Ал-др. **Пеликанъ**—Благовѣщенская улица, д. Рачинскаго, Генр. Адам. **Сумовскій**—Королевская ул., д. Чудовскаго, Ал-ръ Серг. **Теодоронскій**—Воскресенская ул., д. Краевской, Изр. Абр. **Цейликманъ**—Козловская гора, собств. домъ, Влад. Ис. **Цитро**—Большая Дворянская ул., д. Павловича, Евг. Ник. **Шевелевъ**—Козловская гора, д. Кувшинникова. Владисл. Каз. **Ясюковичъ**—Солдатская слоб., Водяной пер., д. Голынской.

Помощники Присяжныхъ Повѣренныхъ: Оед. Ил. **Богдановъ**—гор. Вязьма, Ал. Рм. **Бѣляевъ**—Кадетская ул., д. Гуменскаго, Моисей Гр. **Гринбергъ**—Одигитрѣвская ул., д. Юшкевича, Як. Конст. **Курнатовскій**—Солд. слоб., Шамовскій пер., д. Шамовскаго, Ник. Ник. **Шамовскій**—Солдатская слоб., Шамовскій пер., д. Шамовскаго, Леонидъ Ал-др. **Яншинъ**—1-я линия Солдатск. слоб., д. Голынской, Алек. Серг. **Митягинъ**—г. Сычевка, Альб. Кальман. **Блумбергъ** (Цейликманъ), Алекс. Юсиф. **Борейко** (Сумовскій), Вас. Вас. **Дмитрѣевъ** (Дубасовъ), Ник. Ив. **Ивановъ** (Цейликманъ) Иоаннъ Маркус. **Вольфсонъ** (Цейликманъ), Як. Изр. **Попильскій** (Гумен-

Губернскія учрежденія.

скій), Ив. Ив. **Рѣшеткинъ** (Гуменскій), Мих. Александр. **Сурменевъ** (Глинка), Конст. Федос. **Тессманъ** (Ждановичъ), Сергѣй Петров. **Нарпачевъ** (Крыловъ)—г. Рославль, Влад. Влад. **Антоновъ** (Глинка).

Частные Повѣренные: Ник. Сер. **Кузнецовъ**—Б. Вознесенская ул., д. Возненко, Вас. Арс. **Бутримовичъ**—2 ч., Духовская улица, соб. домъ, Ив. Гавр. **Осиповъ**—Кадетская ул., домъ № 9, кв. 7 и гор. Рославль, Дмит. Алекс. **Чегодаевъ**—г. Дорогобужъ, Никол. Алексѣевичъ **Клыгинъ**—Сычевка, Конст. Горд. **Григорьевъ**—г. Гжатскъ.

Прокурорскій Надзоръ.

Прокуроръ Суда—въ званіи Камеръ-Юнкера Двора Его Императорскаго Величества, Коллежскій Совѣтникъ Борисъ Федоровичъ **Брокъ**—д. Коноплянскаго противъ плацпарадной площади. *Товарищи Прокурора*—Коллежскій Совѣтникъ Иванъ Ивановичъ **Чижовъ**—противъ плацпарадной площади, д. Залѣсской, Статскій Совѣтникъ Людвигъ Болеславовичъ **Вислоцкій**—Офицерская слоб., Александровская ул., д. Петрова, Надворный Совѣтникъ Евгений Николаевичъ **Коровинъ**—Вознесенская гора, д. Гринцевича, Надворный Совѣтникъ Тихонъ Викторовичъ **Комаревскій**—Офицерская слоб., Б.-Никольская ул., д. Орлова-Денисова, Коллежскій Ассесоръ Петръ Львовичъ **Мичуринъ**—Пушкинская ул., д. Гильмана, Коллежскій Ассесоръ Владиміръ Степановичъ **Ваць**—тамъ же, Коллежскій Секретарь Герасимъ Владиміровичъ **Деменковъ**—Офиц. слоб., Потемкинск. у., д. Смирновой, Коллежск. Ассесоръ Николай Николаевичъ **Семеновъ**—Одигитрѣская ул., д. Славинской, Надворн. Совѣтникъ Константинъ Павлов. **Ястребовъ**—г. Бѣлый, Коллежскій Ассесоръ Борисъ Васильевичъ **Кременецкій**—г. Вязьма. *Секретарь* при Прокурорѣ—старшій кандидатъ на судебныя должности, Титулярный Совѣтникъ Андрей Яковлевичъ **Эрдели**—Офицерская слоб., Мееровское шоссе, д. Эрдели.

Смоленская Губернская Тюремная Инспекція.

Губернскій Тюремный Инспекторъ—Коллежскій Совѣтникъ Григорій Ивановичъ **Сниткинъ**—Дворянская ул., д. Павло-

Губернскія учрежденія.

веча. *И. в. Помощника Тюремнаго Инспектора*—Коллежскій Ассесоръ Василій Васильевичъ **Стефановскій**—уголь 1-й линіи Солдатской слободы и Молоховской площади, д. Реймеръ. *Секретарь при Инспекторѣ*—Коллежскій Регистраторъ Миронъ Родионовичъ **Загоруйчукъ-Стрихарь-Стрихарчукъ**—плацпарадъ, д. Пастухова. *Старшій Дѣлопроизводитель Инспекціи*—Надворный Совѣтникъ Егоръ Васильевичъ **Акулинъ**—Рачевка, Тарасова ул., собственный домъ. *Помощникъ Дѣлопроизводителя*—Коллежскій Регистраторъ Константинъ Арсеньевичъ **Мансаковъ**—Георгіевскій ручей, д. Полетаевой.

Губернскій Попечительный о Тюрмахъ Комитетъ.

Вице-Президенты: Епископъ Смоленскій и Дорогобужскій **Теодосій** и Губернаторъ. *Директоры:* Губернскій Предводитель Дворянства, Вице-Губернаторъ, Тюремный Инспекторъ, Управляющій Казенною Палатою, Губернскій Инженеръ, Городской Голова, Губернскій Врачебный Инспекторъ, Прокуроръ Окружнаго Суда, Членъ Окружнаго Суда по Смоленскому уѣзду, Предсѣдатели Смоленской Губернской и Уѣздной Земскихъ Управъ и Городскіе Судьи 1 и 2 участковъ г. Смоленска, Смоленскій Полиціймейстеръ; Дѣйствительный Статскій Совѣтникъ Владиміръ Федоровичъ **Фонъ-Деръ-Раабъ-Тилень**—Б.-Благовѣщенская ул., собст. домъ, Коллежскій Ассесоръ Георгій Александровичъ **Нандельштедтъ**, Коллежскій Ассесоръ Василій Васильевичъ **Стефановскій**, потомственный почетный гражданинъ Феофилъ Александровичъ **Тураевъ**—Верхне-Пятницкая ул., собств. домъ, личный почетный гражданинъ Дмитрій Витальевичъ **Кувшинниковъ**—Козловская гора, собств. домъ, потомственный почетный гражданинъ Петръ Андреевичъ **Будниковъ**—Тюремный переулокъ, собств. домъ, окончившій курсъ С.-Петербургскаго Университета Евсѣй Иосифовичъ **Гальперинъ**—Почтамтская ул., домъ Шварца. *Секретарь*—Надворный Совѣтникъ Егоръ Васильевичъ **Акулинъ**.

Губернскія учрежденія.

Попечительство Смоленскаго Исправительнаго Арестантскаго Отдѣленія.

Предсѣдатель Попечительства—Тюремный Инспекторъ Коллежскій Совѣтникъ Григорій Ивановичъ **Сниткинъ**. *Попечители:* Смоленскій Городской Голова Борисъ Петровичъ **Рачинскій**, Коллежскій Ассесоръ Георгій Александровичъ **Нандельштедтъ**, потомственный почетный гражданинъ Петръ Андреевичъ **Будниковъ**. *Завѣдывающій дѣлопроизводствомъ Попечительства*—Надворный Совѣтникъ Егоръ Васильевичъ **Акулинъ**.

Исправительное Арестантское Отдѣленіе и временная каторжная Тюрьма.

И. д. Начальника Смоленскаго исправительнаго арестантскаго отдѣленія и временной каторжной тюрьмы—Коллежскій Секретарь Михаилъ Николаевичъ **Орловъ**. *Помощники его:* старшій—Коллежскій Ассесоръ Федоръ Михайловичъ **Верзиловъ**, второй—Коллежскій Ассесоръ Николай Сигизмундовичъ **Домбровскій**, третій—Губернскій Секретарь Захаръ Павловичъ **Возновъ**. *Сверхштатные помощники:* Губернскій Секретарь Иванъ Федоровичъ **Алмазовъ**, неимѣющіе чина: Зенонъ Григорьевичъ **Насѣдкинъ**, Алексѣй Антоновичъ **Митрофановъ** и Николай Мартыновичъ **Николаевъ**. *Духовникъ-священникъ*—настоятель церкви при исправительномъ отдѣленіи о. Іоаннъ **Афонскій**. *Псаломщикъ*—Александръ Павловичъ **Оглоблинъ**. *Врачъ больницы отдѣленія*—докторъ медицины Коллежскій Ассесоръ Евгений Рудольфовичъ **Эйхгольцъ**. *Фельдшера:* старшій—Коллежскій Регистраторъ Иванъ Ѳомичъ **Щастный**, младшіе—неимѣющій чина Федоръ Денисовичъ **Колбасовъ** и вольнонаемный Гавріилъ Кузьмичъ **Сосѣдкинъ**.

Смоленская Губернская Тюрьма.

И. д. Начальника Тюрьмы—Титулярный Совѣтникъ Василій Капитоновичъ **Мильковскій**. *Помощники его:* старшій—Гу-

Губернскія учрежденія.

бернскій Секретарь Александръ Александровичъ **Чудовскій**, второй—Титулярный Совѣтникъ Валерій Михайловичъ **Верховскій**, третій—Надворный Совѣтникъ Михаилъ Григорьевичъ **Бровновичъ**. *Сверхштатные помощники*: Коллежскій Регистраторъ Александръ Юльевичъ **Штейнь**, неимѣющей чина Иванъ Гавриловичъ **Пановъ**. *Духовникъ и настоятель церкви при тюрьмѣ*—священникъ—д. Алексѣй **Михайловскій**. *Псаломщикъ*—Василій **Ильинскій**. *Врачъ больницы тюрьмы*—докторъ медицины Коллежскій Ассесоръ Евгенийъ Рудольфовичъ **Эйхгольцъ**. *Фельдшера*: Коллежскій Регистраторъ Александръ Ефимовичъ **Никитинъ** и неимѣющей чина Николай Ивановичъ **Егоровъ**. *Провизоръ*—Коллежскій Ассесоръ С. А. **Машкевичъ**.

Министерство Народнаго Просвѣщенія.

Губернскій Училищный Совѣтъ.

Предсѣдатель — Губернскій Предводитель Дворянства. *Члены*: Директоръ Народныхъ Училищъ Смоленской губерніи, Директоръ Смоленской Гимназіи, Законоучитель той-же гимназіи Протоіерей Василій Васильевичъ **Соколовъ**, Предсѣдатель Смоленской Губернской Земской Управы; по выбору Губернскаго Земства—Дѣйствительный Статскій Совѣтникъ Александръ Евгениевичъ **Кубаровскій** и Коллежскій Совѣтникъ Николай Васильевичъ **Герасимовъ**, отъ Министерства Внутреннихъ Дѣлъ—Надворный Совѣтникъ Александръ Михайловичъ **Вороновскій**. *Завѣдующій дѣлопроизводствомъ*—Коллежскій Ассесоръ Николай Тимофеевичъ **Касаткинъ**.

Дирекція народныхъ училищъ Смоленской губерніи.

Директоръ—Коллежскій Совѣтникъ Иванъ Александровичъ **Самойловичъ**—Смоленскъ, Солдатская слоб., д. 3-го высшаго на-

Губернскія учрежденія.

чальнаго училища. *Инспекторы*: 1-го участка—Статскій Совѣтникъ Юлій Алексѣевичъ **Крыловъ**—Смоленскъ, Солдатская слоб., д. Цызыревой; 1-го участка 2-го района—Статскій Совѣтникъ Владиміръ Семеновичъ **Пичинскій**—Смоленскъ, Козловская гора, домъ Пѣтухова; 2-го участка—Статскій Совѣтникъ Сергѣй Александровичъ **Гейеръ**—гор. Духовщина, 3-го участка—Статскій Совѣтникъ Владиміръ Саввичъ **Ильинскій**—г. Рославль, 4-го участка—Коллежскій Совѣтникъ Николай Федоровичъ **Свѣтиновъ**—гор. Вязьма, 5-го участка—Статскій Совѣтникъ Сергѣй Львовичъ **Кулюкинъ**—г. Бѣлый, 6-го участка—Статскій Совѣтникъ Владиміръ Васильевичъ **Рудневъ**—г. Гжатскъ, 7-го участка—Статскій Совѣтникъ Владиміръ Николаевичъ **Добровольскій**—гор. Ельня; 8-го участка—Надворный Совѣтникъ Григорій Назаровичъ **Назаровъ**—г. Порѣчье, 9-го участка—Статскій Совѣтникъ Сергѣй Осиповичъ **Игнатенковъ**—гор. Смоленскъ, 2-я Краснинская ул., д. Юденича, 10-го участка—Титулярный Совѣтникъ Михаилъ Алексѣевичъ **Афанасьевъ**—г. Дорогобужь, 11-го участка—Коллежскій Совѣтникъ Дмитрій Владиміровичъ **Мурановъ**—г. Сычевка и 12-го участка—Коллежскій Совѣтникъ Николай Ивановичъ **Баршевъ**—г. Юхновъ. *Дѣлопроизводитель*—Коллежскій Ассесоръ Николай Тимофеевичъ **Касаткинъ**—Смоленскъ, Рачевка, д. Падалицына.

Вѣдомство учрежденій ИМПЕРАТРИЦЫ МАРИИ.

Губернское Попечительство дѣтскихъ пріютовъ.

Предсѣдатель попечительства—Губернаторъ. *Почетный Членъ*—Преосвященный **Веодосій**, Епископъ Смоленскій и Дорогобужскій. *Попечительница пріюта*—жена Дѣйств. Статскаго Совѣтника Надежда Николаевна **Фере**. *Помощница ея*—потомств. дворянка Александра Степановна **Щербова**. *Дѣйствительные Члены*: Губернскій Предводитель Дворянства, Вице-Губернаторъ,

Губернскія учрежденія.

Городской Голова, Предсѣдатель Губернской Земской Управы, Директоръ народныхъ училищъ. *Почетные Члены*: Дѣйствительный Статскій Совѣтникъ Константинъ Васильевичъ **Кузневъ** (онъ же врачъ пріюта), Коллежскій Совѣтникъ Александръ Георгіевичъ **Карелинъ**, Коллежскій Совѣтникъ Александръ Григорьевичъ **Дубинскій**, потомственный почетный гражданинъ Петръ Федоровичъ **Ланинъ**, Смоленскій купецъ Григорій Павловичъ **Павловъ**, Коллежскій Совѣтникъ Юліанъ Юльевичъ **Кополянскій**, Смоленскій 1-й гильдіи купецъ Наумъ Владиміровичъ **Шварцъ** (онъ же и. д. казначея), Губернскій Секретарь Владиміръ Прохоровичъ **Лапчинскій**, личный почетный гражданинъ Отто-Густавъ Корнелиусовичъ **Штокманъ**, отставной поручикъ Сергѣй Павловичъ **Карташевъ**, купеческій сынъ Николай Александровичъ **Ефременковъ**, Надворный Совѣтникъ Владиміръ Александровичъ **Де-Витте**, Смоленскій мѣщанинъ Дмитрій Максимовичъ **Максимовъ** и крестьянинъ Иванъ Константиновичъ **Константиновъ**. *Директоръ пріюта*—отставной Полковникъ Николай Константиновичъ **Голѣвскій**. *Дѣлопроизводитель попечительства*—Губернскій Секретарь Тимофей Игнатьевичъ **Масловъ**. *Смотрительница пріюта*—почетная гражданка Ольга Петровна **Садовская**. *Помощница ея*—Марія Ивановна **Феофанова**. *Законоучитель*—священникъ о. Алексѣй Михайловскій. *Учительница рукодѣлія*—**Лаврова**.

Совѣтъ Смоленскаго Отдѣленія Попечительства ИМПЕРАТРИЦЫ МАРІИ АЛЕКСАНДРОВНЫ о слѣпыхъ.

Предсѣдатель Совѣта—**Теодосій**, Епископъ Смоленскій и Дорогобужскій. *Вице-Предсѣдатель*—Владиміръ Лукичъ **Озмидовъ**—Потемкинская ул., соб. домъ. *Члены Совѣта*: Александръ Дмитриевичъ **Фоминъ**—Офицерская слоб., д. Войно-Оранскаго, Наумъ Владиміровичъ **Шварцъ**—Почтамтская ул., соб. домъ, Петръ Григорьевичъ **Чернавскій**—Чуриловскій пер., собств домъ, Дмитрій Николаевичъ **Пивоваровъ**—Казанская гора, д. Энгельгардта, Але-

Губернскія учрежденія.

ксандръ Михайловичъ **Тухачевскій**, Протоіерей Василій Васильевичъ **Соколовъ**—Б.-Вознесенская ул., домъ Возненко, Дмитрій Васильевичъ **Станиславскій** — Ильинская улица, домъ Возненко. *Членъ-Казначей и Секретарь Совѣта*—Александръ Матвѣевичъ **Петровъ**—Солдатская слобода, 1-я линия, домъ Прокофьева. *Члены Ревизіонной Комиссіи*: Владиміръ Федоровичъ **Тилень**—Б.-Благовѣщенская улица, собств. домъ. Ипполитъ Анзельмовичъ **Лютыкъ**—Офицерская слобода, Офицерская ул., д. Лебедева, Архимандритъ **Игнатій**—Аврааміевскій монастырь и кандидатомъ свящ. Николай Степановичъ **Марковъ**—Нижне Митропольская ул., домъ Благовѣщенской церкви.

Уполномоченный по Смоленской губерніи отъ Совѣта Попечительства ИМПЕРАТРИЦЫ МАРІИ АЛЕКСАНДРОВНЫ о слѣпыхъ—Тайный Совѣтникъ Владиміръ Лукичъ **Озмидовъ**. Сотрудникъ Уполномоченнаго Попечительства—Александръ Матвѣевичъ **Петровъ**.

Смоленское училище слѣпыхъ.

Попечитель—Тайный Совѣтникъ Владиміръ Лукичъ **Озмидовъ**—Потемкинская ул., с. д. *Врачи*: Дмитрій Васильевичъ **Станиславскій**—Ильинская ул., д. Возненко, Х. Я. **Киперманъ**—Королевская ул., д. Лопатиной, П. И. **Радвицкій**—Кадетская ул., с. д., О. Е. **Черномордикъ**—Одигитрѣвская ул. с. д. *Инспекторъ училища* — Титулярный Совѣтникъ Иванъ Степановичъ **Аргуновъ**—Офицерская слобода, д. учил. слѣпыхъ. *Законоучитель*—свящ. Николай Степановичъ **Марковъ**—Митропольская ул., д. Н.-Благовѣщенской церкви. *Учительницы*: Елизавета Эдуардовна **Аргунова**—д. учил. слѣпыхъ, Марія Павловна **Каганъ**—Александровская ул., д. Ефремовой. *Учитель пѣнія*—Дмитрій Онисимовичъ **Концевой**—д. Троицкаго монастыря. *Учитель музыки*—Вильгельмъ Карловичъ **Гринебергъ**—Мееровское шоссе, д. Новикова. *Надзиратель учил. слѣпыхъ*—Захаръ Михайловичъ **Медвѣдевъ**—Верхне-Пятницкая у., д. Верзилова.

Губернскія учрежденія.

МИНИСТЕРСТВО ВОЕННОЕ.

Управление 13-мъ Армейскимъ Корпусомъ.

Командиръ корпуса—Генераль-Лейтенантъ Михаилъ Васильевичъ **Алексѣевъ**—Б. Благовѣщенская ул., д. Волковой.

Инспекторъ артиллеріи корпуса—Генераль-Лейтенантъ Николай Ильичъ **Булатовъ**—Б.-Дворянская ул., д. Дѣтскаго пріюта.

Штабъ Корпуса.

Начальникъ штаба—Генераль-Маіоръ Евгений Филимоновичъ **Пестичъ**—Малая-Дворянская ул., д. Гриненко. *Корпусный врачъ*—Дѣйствительный Статскій Совѣтникъ Николай Васильевичъ **Бутягинъ**—Вознесенская гора, д. № 10 Тимошокъ. *Корпусный ветеринаръ*—Статскій Совѣтникъ Леонидъ Леонидовичъ **Дорошенко**—Офицерская слоб., Старо-Рославльская ул., д. Макалинской № 6. *Штабъ-офицеръ для порученій* Полковникъ Генеральнаго Штаба Александръ Николаевичъ **Ситниковъ**—Солдатская слоб., Трехбратскій пер., д. Плуманъ. *Старшіе адъютанты:* Генеральнаго Штаба Капитанъ Владиміръ Карловичъ **Фуксъ**—Константиновская ул., д. Яновскаго, штабсъ-капитанъ Гавріиль Мартиновичъ **Андреевъ**—Богословская ул., домъ Руклевской, штабсъ-капитанъ Иванъ Николаевичъ **Витковскій**—Казанскій переулокъ, домъ Дыбовской.

Управление Корпуснаго Интенданта.

Корпусный Интендантъ—Полковникъ Георгій Владиміровичъ **Ливадинъ**—уголь Почтамтской и Воскресенской ул., домъ Вагишева, кв. № 6. *Штабъ-офицера для порученій* Капитанъ Юсифъ Михайловичъ **Рождественскій**—Армянская улица, домъ Тищенконой. *Завѣдывающій* Корпуснымъ продовольственнымъ транспортомъ—Штабсъ-капитанъ Всеволодъ Владиміровичъ

Губернскія учрежденія.

Западный—Кіевская ул., домъ Горьлова. *Бухгалтеръ*—Коллежскій Ассесоръ Александръ Ивановичъ **Чорба**—Константиновская улица, домъ Яновскаго. *Дѣлопроизводители*: Надворный Совѣтникъ Алексѣй Алексѣевичъ **Емельяновъ**—Ковальская улица (въ концѣ Свирской), домъ Молчанова, Надворный Совѣтникъ Иванъ Ивановичъ **Несаревъ**—Козловская гора, домъ Пятницкой, Коллежскій Ассесоръ Тимофей Исидоровичъ **Передерій**—Мало-Воскресенская улица, домъ № 3, Соколова, Титулярный Совѣтникъ Владиміръ Юсифовичъ **Кобылецкій**—Почтамтская ул., домъ Шварца. *Помощники дѣлопроизводителя*: Губернскій Секретарь Василій Васильевичъ **Смирновъ**—Митропольская улица, домъ Бѣляева, Александръ Степановичъ **Карпукъ**—Почтамтская ул., домъ Шварца, Коллежскій Регистраторъ Иванъ Васильевичъ **Моисеевъ**—Потемкинская ул., собств. домъ, неимѣющей чина Алексѣй Константиновичъ **Подобѣдовъ**—Солдатская слоб., Трехбратскій переулокъ, домъ Мушиной.

1-я пѣхотная Дивизія.

Начальникъ дивизіи—Генераль-Лейтенантъ Андрей Александровичъ **Угрюмовъ**—Пушкинская (Кирочная) ул., д. Мертенса. *Командиръ 1-й бригады*—Генераль-Маіоръ Николай Ксенофоновичъ **Болдыревъ**—Аврааміевская ул., д. Залѣскаго. *Командиръ 2-й бригады*—Генераль-Маіоръ Михаилъ Ивановичъ **Чижовъ**—Одигитрѣвская ул., д. Юшкевича.

Штабъ Дивизіи.

Начальникъ Штаба—Генеральнаго штаба Полковникъ Иванъ Александровичъ **Нащевъ**—Офицерская слоб., Потемкинская ул., д. Свѣшнікова и Шацилло. *Старшіе Адъютанты Штаба*: числящійся по армейской пѣхотѣ Капитанъ Николай Владиміровичъ **Маковецкій**—Покровская ул., д. Маковецкой (противъ 2-й части), Генеральнаго Штаба (вакансія), Штабсъ-капитанъ Владиміръ Петровичъ **Богдашевскій**—Верхне-Пятницкая ул., д. Чеплев-

Губернскія учрежденія.

скаго. *Дивизионный интендантъ*—1-й пѣхотной дивизіи, Подполковникъ Станиславъ Альфонсовичъ **Пясецкій**—гостинница Франція. *Дивизионный врачъ*—Статскій Совѣтникъ Евстафій Ивановичъ **Мальчевскій**—Никольская улица, домъ Крылова. *Оберъ-офицеръ для порученій* Капитанъ Петръ Павловичъ **Никольскій**, *Завѣдывающій дивизионнымъ обозомъ* Капитанъ Дмитрій Ивановичъ **Гожскій-Даниловичъ**. *Дѣлопроизводитель Управленія* Дивизионнаго Интенданта 1-й пѣхотной дивизіи—Губернскій Секретарь Сергѣй Яковлевичъ **Ковалевъ**—Верхне-Митропольская ул., д. Ширяева.

Управление Смоленской Мѣстной Бригады.

Начальникъ Бригады—Генераль-Лейтенантъ Константинъ Петровичъ **Квашнинъ-Самаринъ**—Запольная ул., д. Андіона. *Дежурный Штабъ-офицеръ*—Полковникъ Николай Ефимовичъ **Разумовскій**—Александровская ул., домъ Слесарева. *Старшіе Адъютанты*: Капитанъ Алексѣй Дмитриевичъ **Начкинъ**—Офицерская ул., д. Соколовой, Капитанъ Константинъ Агаповичъ **Львовъ**—Запольная ул., д. Андіона.

Смоленскій мѣстный военный Лазаретъ.

Старшій врачъ—Статскій Совѣтникъ Павелъ Васильевичъ **Вербицкій**—въ помѣщеніи лазарета. *Старшій ординаторъ*—Коллежскій Совѣтникъ Петръ Петровичъ **Семеновъ**—Королевская ул., д. Эйхгольцъ. *Младшіе ординаторы*: докторъ медицины Статскій Совѣтникъ Яковъ Абрамовичъ **Виолинъ** (въ заграничной командировкѣ), Надворный Совѣтникъ Эдуардъ Густавовичъ **Плунманъ**—Королевская ул., д. Эйхгольцъ, Надворный Совѣтникъ Александръ Ивановичъ **Енохинъ**—Тюремный пер., домъ Григорьева, лекаръ Багратъ Ефремовичъ **Матинянцъ**—Молоховская площ., д. Грекова. *Завѣдующій Лазаретомъ*—Коллежскій Совѣтникъ Кришъ Ивановичъ **Блументаль**—Покровская гора, д. Абрамовской. *Управляющій аптекою Лазарета*—Провизоръ Коллежскій Со-

Губернскія учрежденія.

вѣтникъ Петръ Ивановичъ **Митрофановъ**—въ помѣщеніи лазарета.
Классный медицинскій фельдшеръ—Губернскій Секретарь Михаилъ Германовичъ **Козловъ**—Покровская гора, д. Ланина.

Военный слѣдователь VII участка Московскаго военнаго округа по Смоленской губерніи и уѣздамъ Калужской губ.: Мосальскому, Мещевскому, Перемышльскому, Лихвинскому, Козельскому и Жиздринскому—Полковникъ Андрей Николаевичъ **Левинъ**. Камера—г. Смоленскъ, Потемкинская ул., д. Ашитковой, № 6.

Производитель инженерныхъ работъ въ губерніи.

Тульской инженерной дистанціи Инженеръ—Подполковникъ Юліанъ Семеновичъ **Вернеръ**—Казанская гора, д. инженернаго вѣдомства.

ДУХОВНОЕ ВѢДОМСТВО.

А) Православнаго Вѣроисповѣданія.

Смоленскій Епархіальный Архіерей—Преосвященный **Ведосій**. Епископъ Смоленскій и Дорогобужскій—Архіерейскій домъ.

Секретарь Канцеляріи Епископа—Коллежскій Совѣтникъ Алексій Степановичъ **Глѣбовъ**—Соборная гора, Архіерейскій домъ.

Смоленскій Кафедральный соборъ.

Кафедральный Протоіерей—Іоаннъ Степановичъ **Соколовъ**—Соборный домъ, въ оградѣ собора. *Ключарь*—Протоіерей Александръ Васильевичъ **Санковскій**—Соборный домъ, въ оградѣ собора. *Смоленскій Градскій Благочинный*—Протоіерей Захарій Димитріевичъ **Четыркинъ**—Ново-Петербургская ул., домъ Николаевской церкви.

Губервскія учрежденія.

Смоленскій Архіерейскій Домъ.

И. д. Эконома—іеромонахъ **Ефросинь** и *Казначей*—іеромонахъ **Феогній**—домъ въ оградѣ Архіерейскаго двора.

Блюститель Богоматерской церкви—іеромонахъ **Амфіанъ**—при Богоматерской церкви. *Духовникъ*—іеромонахъ Троицкаго монастыря **Іона**—Благовѣщенская ул., домъ Троицкаго монастыря.

Смоленскаго Спасо-Аврааміева монастыря *Настоятель*—Архимандритъ **Леонидъ**—Аврааміевская ул., въ оградѣ монастыря.

Смоленскаго Троицкаго монастыря *Намѣстникъ*—іеромонахъ **Іона**—Благовѣщенская ул., домъ въ оградѣ монастыря.

Настоятельница Смоленскаго Вознесенскаго женскаго монастыря—Игуменія **Гавріила**—Вознесенская ул., домъ въ оградѣ монастыря.

Смоленская Духовная Консисторія.

Члены: Каедральный Протоіерей Іоаннъ **Соколовъ**—Соборный дворъ, Священникъ Спасской церкви Павелъ **Грибоѣдовъ**—Георгіевская ул., церковный домъ № 18, Ключарь Смоленскаго Каедральнаго собора, протоіерей Александръ **Санковскій**—Соборный домъ, Покровской церкви священникъ Евгений **Некрасовъ**—Покровская ул., церковный домъ, сверштатный членъ Консисторіи, священникъ Іоанно-Богословской церкви Владиміръ **Дьячоновъ**—Богословская ул., церковный домъ. *И. д. Секретаря*—Коллежскій Секретарь Петръ Николаевичъ **Ярославцевъ**—Соборная гора, Архіерейскій домъ. *Столоначальники:* Коллежскій Ассесоръ Алексѣй Васильевичъ **Селяниновъ**—Троицкій пер., собств. д., Коллежскій Секретарь Лавръ Павловичъ **Ламыкинъ**—Козловскій пер., д. Курочкиной, Коллежскій Регистраторъ Андрей Іосифовичъ **Капутовскій**—Воскресенскій пер., д. Соколова и Коллежскій Регистраторъ Владиміръ Семеновичъ **Чулковъ**—Покровская ул., домъ Андреевой. *Казначей*—Титулярный Совѣтникъ Иванъ Николаевичъ **Волочковъ**. *Вр. исп. об. Регистратора*—неимѣющій чина

Губернскія учрежденія.

Михаилъ Ивановичъ **Высоцкій**—Георгиевскій руч., д. Шепелева.
Вр. исп. об. Архивариуса—неимѣющей чина Александръ Петровичъ **Блавенцевъ**—Духовская улица, домъ Бутримовича.

Смоленская Духовная Семинарія.

Ректоръ Семинаріи—Архимандритъ **Даміанъ** (Воскресенскій—зданіе семинаріи). *Инспекторъ*—Надворный Совѣтникъ Николай Михайловичъ **Федоровъ**—тамъ же. *Помощники Инспектора*: 1-й—Василій Александровичъ **Мезипу**, кандидатъ богословія—тамъ же; 2-й—(вакансія); 3-й—Коллежскій Совѣтникъ Дмитрій Егоровичъ **Розоновъ**—зданіе семинаріи. *Преподаватели*: Статскій Совѣтникъ Василій Ивановичъ **Родионовъ**—Солдатская слобода, 2-я линія, домъ Когновицкой, Статскій Совѣтникъ Александръ Ивановичъ **Вишневъ**—Офицерская слобода, Запольная ул., д. Григорьева, Статскій Совѣтникъ Епифаній Григорьевичъ **Нестеровскій**—Одигитріевская ул., д. Гинзбургъ, Статскій Совѣтникъ Николай Афанасьевичъ **Сороколѣтовъ**—Офицерская слобода, Константиновская ул., соб. домъ, Статскій Совѣтникъ Федоръ Григорьевичъ **Каверзаневъ**—Верхне Пятницкая ул., д. Верзилова, Статскій Совѣтникъ Павелъ Михайловичъ **Смирновъ**—Спасская ул., д. Полозовой, Надворный Совѣтникъ Семень Николаевичъ **Самецкій**—Одигитріевская улица, д. Иловайской, Надворный Совѣтникъ Николай Михайловичъ **Державинъ**—Казанская гора, д. Ермолинской, кандидатъ богословія Георгій Павловичъ **Миролюбовъ**—Офицерская слобода, Офицерская ул., д. Еловской, кандидатъ богословія Василій Васильевичъ **Тепловъ**—Аврааміевская ул., д. Радзвизкаго, прослушавшій курсъ математическихъ наукъ въ С.-Петербургскомъ университетѣ, Петръ Ивановичъ **Спасскій**—Пушкинская (Кирочная) ул., д. Почтоваго вѣдомства, кв. Штальберга. *Учителя*: пѣнія—Сергѣй Михайловичъ **Кучинъ**—Козловская гора, д. Карпова; иконописанія—Сергѣй Ивановичъ **Шведовъ**—Казанская гора, д. Елькина; нѣмецкаго языка—Петръ Леонардовичъ **Скушкинъ**—Солдатская слобода, 2 линія, д. Шемфера, кв. № 4; музыки—капельмейстеръ Илья Моисеевичъ **Соркинъ**—Солдатская

Губернскія учрежденія.

слобода, 1-я линия, д. свящ. Орлова. *Врачъ*—Статскій Совѣтникъ Григорій Николаевичъ **Егоровъ**—Никольская ул., д. Дудина. *Духовникъ*—протоіерей Іосифъ Сергѣевичъ **Алмазовъ**, онъ же законоучитель начальной образцовой при семинаріи школы—зданіе семинаріи. *И. д. эконома*—діаконъ Ѳедоръ **Горанскій**—тамъ же. *Учитель* образцовой при семинаріи школы—Коллежскій Ассесоръ Андрей Семеновичъ **Лызловъ**—тамъ же. *Секретарь Правленія*—кандидатъ богословія Иванъ Павловичъ **Днѣпровскій**—Королевская ул., д. Бузинова. *Учитель гимнастики*—Штабсъ-капитанъ Софійскаго полка Сергѣй Васильевичъ **Петровъ I**, Солдатская слобода, Копытенскій переулочъ, д. Петрунина. *Староста Семинарской церкви*—Смоленскій 2-й гильдіи купецъ Константинъ Романовичъ **Пастуховъ**—Королевская ул., соб. д. *Почетный блюститель* по хозяйственной части—Смоленскій 1-й гильдіи купецъ Григорій Павловичъ **Павловъ**—Б. Благовѣщенская ул., соб. д. *2-й преподаватель математики*—Владиміръ Константиновичъ **Баскановъ**—Офицерская слобода, Потемкинская ул., д. Тумило-Денисовичъ.

Смоленскій Епархіальный Училищный Совѣтъ.

(Спасская ул., д. Шевандиной, № 1).

Предсѣдатель Совѣта—Законоучитель Смоленской классической гимназіи, Протоіерей Василій Васильевичъ **Соколовъ**—Большая Вознесенская улица, домъ Возненко. *Почетные Члены Совѣта*: Смоленскій Губернаторъ, Шталмейстеръ Двора Его Императорскаго Величества, Дѣйствительный Статскій Совѣтникъ Николай Іоасафовичъ **Суковнинъ**, Смоленскій Губернскій Предводитель Дворянства, Гофмейстеръ Двора Его Императорскаго Величества, Князь Владиміръ Михайловичъ **Урусовъ**, Ректоръ Смоленской Духовной Семинаріи, Архимандритъ **Даміанъ**. *Непремѣнные Члены*: Епархіальный Наблюдатель школъ церковно-приходскихъ и грамоты, Протоіерей Сергѣй Николаевичъ **Добромысловъ**—Армянская ул., д. Устиновой, Директоръ народныхъ училищъ, Коллежскій Совѣтникъ Иванъ Александровичъ **Самойловичъ**.

Губернскія учрежденія.

Постоянныя Члены: Духовникъ Семинаріи, Протоіерей Іосифъ Сергѣевичъ **Алмазовъ**, Законоучитель 1-го Реального училища, священникъ Петръ Петровичъ **Кирилловичъ**, Ключарь Каедральнаго Собора, Протоіерей Александръ Васильевичъ **Санковскій**, Дѣйствительный Статскій Совѣтникъ Александръ Евгениевичъ **Кубаровскій**, преподаватели Духовной Семинаріи: Статскій Совѣтникъ Теодоръ Григорьевичъ **Наверзневъ**, Статскій Совѣтникъ Павелъ Михайловичъ **Смирновъ** (онъ же дѣлопроизводитель Совѣта) — Спасская ул., д. Шевандиной, № 1, Секретарь Канцеляріи Епископа Смоленскаго, Коллежскій Совѣтникъ Алексѣй Степановичъ **Глѣбовъ**, Преподаватель Смоленской классической гимназіи, Коллежскій Совѣтникъ Павелъ Петровичъ **Любимовъ**.

Епархіальное женское училище.

Предсѣдатель Совѣта—Священникъ Николай Степановичъ **Марковъ** - церковн. д. Нижне-Благовѣщенской г. Смол. церкви.
Начальница училища—Александра Александровна **Поспѣлова**—д. Епарх. училища. *И. д. Инспектора классовъ*—преподаватель Коллежскій Совѣтникъ Александръ Николаевичъ **Филаретовъ**—домъ Епарх. училища. *Члены Совѣта:* священники—Сергій **Зезюлинскій**—церковный домъ Свирской церкви, Александръ Яковлевичъ **Заостровскій**—церк. д. Георгіевской гор. Смоленска церкви. *Преподаватели и учительницы:* Законоучитель—кандидатъ богословія священникъ Іоаннъ Матвѣевичъ **Егоровъ**, онъ же настоятель училищнаго храма—д. Епарх. училища, Статскій Совѣтникъ Семень Андреевичъ **Бѣлавецъ**—Солдатская слоб., д. Гудковыхъ, Статскій Совѣтникъ Михаилъ Михайловичъ **Соколовъ**—Казанская гора, д. Прейсъ, Статскій Совѣтникъ Николай Никитичъ **Рѣдковъ**—М.-Воскресенская ул., д. Лебедева, Елизавета Михайловна **Иванова**—Офицерская слоб., Никольская ул., д. Степанова, Александра Петровна **Черепнина**—Солдатская слоб., 2я линія, д. Когновицкихъ, Виталій Ильичъ **Мушкетовъ**—Никольская ул., д. Шупинскаго, священникъ Василій Теодоровичъ **Кулюкинъ**—д. психіатрической больницы въ с. Гедеоновкѣ, Анна Григорьевна **Кононова**—

Губернскія учрежденія.

Солдатская слоб., 4-я линия, д. Протасовой, Евфросинія Θεодоровна **Шевелева**—Солдатская слоб., 2-я линия, домъ Тарловской, Ольга Николаевна **Суворова**—Николаевская ул., д. Цапенко, Александра Дмитріевна **Орлова**—Солдатская слоб., 3-я линия, д. Ляховича, Лидія Эдуардовна **Чуйкова**—Тюремный пер., д. Григорьева.

Воспитательницы: старшая Александра Васильевна **Попова**, Надежда Ивановна **Щеголева**, Надежда Матвѣевна **Оглоблина**, Елизавета Михайловна **Докучаева**, Елизавета Ефимовна **Черепнина**, Анастасія Петровна **Троицкая**, Анна Ивановна **Акулина 1-я**, Евдокія Ниловна **Бородовская**, Александра Николаевна **Капустовская**, Александра Ивановна **Алмазова**, Елизавета Антоновна **Лепчевская**, Марія Павловна **Вакуловская**, Анна Власьевна **Климентова**, Анна Ивановна **Шелепневичъ**, Анна Ивановна **Акулина 2-я**, Зоя Сергѣевна **Головкина**.—Всѣ воспитательницы жительство имѣютъ въ д. Епархіального училища. *Врачъ училища*—Павель Ѳомичъ **Кайрукшисъ**—Офицерская сл., с. д. *Экономъ*—діаконъ Тимошеей Никодимовичъ **Кетлеровъ**—д. Епарх. училища. *Дѣлопроизводитель Сокота* по административной и экономической части—Алексѣй Васильевичъ **Ильинъ**—Б.-Дворянская ул., д. Павловича. *Учительница пѣнія*—Ольга Яковлевна **Жабрева**—домъ Епарх. училища. *Церковный Староста* училищнаго храма—Георгій Алексѣевичъ **Марцинкевичъ**—Тюремный пер., соб. домъ.

Управленіе Государственнаго Коннозаводства.

Заводская Конюшня.

Управляющій—Коллежскій Ассесоръ Александръ Сергѣевичъ **Храповицкій**. *Старшій ветеринаръ*—Коллежскій Совѣтникъ Александръ Карловичъ **Бельтсонъ**. *Письмоводитель*—Губернскій Секретарь Панкратій Исаевичъ **Исаевъ**.

Губернскія учрежденія.

Общественныя Учрежденія и Общества.

Смоленское Общество исправительныхъ пріютовъ и колоній для несовершеннолѣтнихъ.

СОСТОИТЬ ВЪ ЗАВѢДЫВАНІИ ВРЕМЕННОГО КОМИТЕТА, ОБРАЗОВАННАГО ПО ВЫСОЧАЙШЕМУ ПОВЕЛѢНІЮ, ПОСЛѢДОВАВШЕМУ 3-го Іюля 1903 года, СОСТАВЪ ЕГО СЛѢДУЮЩІЙ:

Предсѣдатель Комитета—Предсѣдатель Смоленской Губернской Земской Управы А. М. **Тухачевскій**—Королевская ул., д. Эйхгольць. *Члены Комитета:* отъ Министерства Юстиціи—Членъ Суда П. В. **Марковъ**—Никольская ул., д. Кайрукштись, отъ Главнаго Управленія Землеустройства и Земледѣлія Д. А. **Дическулъ**—Солдатская слоб., Трехбратскій пер., д. Суетина, отъ мѣстнаго губернскаго начальства Тюремный Инспекторъ Г. И. **Сниткинъ**—Солдатская слоб., 1-я линія, д. Павловича, Члены Смоленской Губернской Земской Управы: замѣщающій Предсѣдателя П. А. **Вакаръ**—Спасская ул., собств. домъ, Н. В. **Герасимовъ**—Б.-Воскресенская ул., д. Данилевича, И. В. **Глинка**—Б.-Вознесенская ул., д. Краевской, Предсѣдатель и Члены бывшаго Совѣта Общества: З. П. **Ельчаниновъ**—ст. Пересвѣтово, Александровской ж. дор., В. В. **Азанчевскій** и Д. А. **Колачевскій**—С.-Петербургъ.

Смоленская Колонія-Пріютъ.

Директоръ-воспитатель—учитель С. С. **Павловскій**. *Воспитатель-учитель*—А. М. **Карнѣвъ**. *Воспитатель*—В. М. **Молоховскій**. Садоводъ, пчеловодъ и огородникъ П. А. **Яковенко**. *Священникъ*—о. Іоаннъ **Капутовскій**. Мѣстожителство персонала колоніи—имѣніе Сторожище, Смоленскаго уѣзда, Катинской вол.

Смоленское Мѣстное Управленіе Россійскаго Общества Краснаго Креста.

Предсѣдатель Управленія—Преосвященный **Веодосій**. *Товарищъ Предсѣдателя*—Вице-Губернаторъ В. Ю. **Фере**. *Казна-*

Губернскія учрежденія.

чей—С. П. **Корольновъ**. *Кандидатъ Казначей*—С. Н. **Карпышевъ**.
Члены: Н. И. **Суковкинъ**, Князь В. М. **Урусовъ**, А. Е. **Кубаровскій**,
 Е. Ф. **Пестичъ**, М. В. **Алексѣевъ**, А. И. **Точицкій**, Архимандритъ
Даміанъ, А. М. **Петровъ**, Ф. Н. **Реуттъ**, О. А. **Вонлярлярская**, А. М.
Тухачевскій. *Дѣлопроизводитель*—Коллежскій Совѣтникъ Н. Д.
Бѣлявскій.

Правленіе Смоленской Ученой Архивной Комиссіи.

Предсѣдатель—Князь Владиміръ Михайловичъ **Урусовъ**—
 Дворянск. Собраніе. *Товарищи Предсѣдателя*: Василій Юльевичъ
Фере, Екатерина Николаевна **Клетнова**—ст. Сапѣгино, имѣніе Ко-
 четово, Вяземскаго уѣзда. *Члены Правленія*: Петръ Константи-
 новичъ **Голенинъ**—д. Глинки, противъ памятника 1812 г., Геор-
 гій Мелентьевичъ **Крыжановскій**—уг. Ново-Воскресенской, д. Воз-
 ненко, Иванъ Θεодоровичъ **Борщевскій**—музей кн. Тенишевой,
 Генрихъ Іосифовичъ **Василевскій**—Софійскій полкъ, Дмитрій Ни-
 колаевичъ **Розовъ**—классическая мужская гимназія, *Дѣлопро-*
изводитель Правленія—Павель Васильевичъ **Михайловъ**—Офи-
 церская слоб., Мееровское шоссе, д. Вьюновой. *Помощникъ Дѣ-*
лопроизводителя—Владиміръ Прохоровичъ **Лапчинскій**—Офицер-
 ская слоб., Потемкинская ул., соб. домъ. *Казначей*—Александръ
 Карловичъ **Бельтсонъ**—Государственное Коннозаводство. *Библио-*
текари: Николай Никитичъ **Рѣдковъ**—Мало-Воскресенская ул.,
 д. Лебедева и свящ. о. Петръ **Цвѣтковъ**—Петропавловская церковь.

Смоленское Общество Сельскаго Хозяйства

(д. Губернскаго Земства, противъ Блонья).

Почетные Президенты: Смоленскій Губернаторъ Николай
 Іосафовичъ **Суковкинъ**, Смоленскій Губернскій Предводитель Дво-
 рянства Князь Владиміръ Михайловичъ **Урусовъ**. *Почетные Чле-*
ны: Вадимъ Платоновичъ **Энгельгардтъ**, Иванъ Александровичъ
Стебуть. *Президентъ*—Александръ Михайловичъ **Тухачевскій**—
 Королевская ул., д. Эйхгольцъ. *Вице-Президентъ*—Николай Сте-

Губернскія учрежденія.

пановичъ **Котиковъ**—Одигитрѣвская ул., собств. д. *Секретарь*—
Григорій Михайловичъ **Воробьевъ**—Солд. слоб. 2-я л., д. Сиплау.
Казначей—Владиміръ Ивановичъ **Ивановъ**—Солд. слоб. 2-я лин.,
д. Виткевичъ. *Члены Совѣта*: Валеріанъ Павловичъ **Заваринъ**—
Мало-Никольская ул., бывш. д. Глембовецкаго, Евгений Гераси-
мовичъ **Залѣсскій**—Королевская ул., собств. д., Владиславъ Ви-
кентьевичъ **Мощинскій**—ст. Присельская Алекс. ж. д., им. При-
селье, Владимиръ Павловичъ **Муромцевъ**—г. Гжатскъ, им. Пре-
чистое. *Члены Ревизионной Комиссіи*: Константинъ Филиппо-
вичъ **Воздвиженскій**—почт. от д. Каменка, Дмитрій Александровичъ
Дическуль—Солд. слоб., Трехбратскій пер., д. Суетина, Григорій
Степановичъ **Котиковъ**—Торговая пл., собств. д.

Общество поощренія Коннозаводства.

Почетный Президентъ Общества—ЕГО ИМПЕРАТОР-
СКОЕ ВЫСОЧЕСТВО Великій Князь **ДИМИТРІЙ КОНСТАНТИНОВИЧЪ**.
Президентъ Общества—Губернаторъ. *Вице-Президентъ*—Але-
ксандръ Сергѣевичъ **Храповицкій**—зданіе Государственнаго Конно-
заводства. *Почетные члены*: ЕГО ИМПЕРАТОРСКОЕ ВЫСОЧЕ-
СТВО Князь **ГЕОРГІЙ МАКСИМИЛІАНОВИЧЪ РОМАНОВСКІЙ**, Герцогъ
Лейхтенбергскій, Генераль-Адъютантъ графъ Иларіонъ Ивановичъ
Воронцовъ-Дашковъ, Графъ Александръ Дмитріевичъ **Шереметевъ**.
Старшіе Члены: Владимиръ Александровичъ **Максимовъ**—въ Ду-
ховщинскомъ уѣздѣ на фабрику Тов-ства Ярцевской мануфактуры,
Сергѣй Алексѣевичъ **Ельчинскій**—въ гор. Вязьмѣ, Смол. губ. *Каз-
начей*—(вакансія). *Секретарь*—Панкратій Исаевичъ **Исаевъ**—
зданіе Государственнаго Коннозаводства.

Окружное Правленіе ИМПЕРАТОРСКАГО Россійска- го Общества спасанія на водахъ.

Предсѣдатель—Смоленскій Вице-Губернаторъ Дѣйствитель-
ный Статскій Совѣтникъ В. Ю. **Фере**. *Товарищъ Предсѣдателя*
—Преосвященный **Веоодосій**, Епископъ Смоленскій и Дорогобужскій.

Губернскія учрежденія.

Члены Правленія: Городской Голова **Б. П. Рачинскій**, Дѣйствител. Статскій Совѣтникъ **Петръ Прохоровичъ Карпачевъ**, Дѣйствительный Статскій Совѣтникъ **Владиміръ Федоровичъ Тилень**, Дѣйствительный Статскій Совѣтникъ **Иванъ Макарьевичъ Бродинъ**, Полицеймейстеръ **В. К. Гепнеръ**, Коллежскій Регистраторъ **Павель Ивановичъ Егоровъ**. *Врачъ*—(вакансія). *Секретарь и Казначей*—Коллежскій Ассесоръ **Владиміръ Павловичъ Егоровъ**.

Общество взаимнаго вспомоцествованія учащимъ и учившимъ въ начальныхъ низшихъ и среднихъ учебныхъ заведеніяхъ Смоленской губерніи.

Предсѣдатель—**А. М. Тухачевскій**—губ. Земская Управа. *Товарищъ Предсѣдателя*—**И. О. Силантьевъ**—Казанская ул., д. Зеликина. *Секретарь*—**М. Я. Яковлевъ**—Губернская Земская Управа. *Казначей*—(вакансія). *Члены Правленія:* графъ **П. А. Келлеръ**—Аврааміевская ул., д. Гаккель, **Я. К. Курнатовскій**—Верхне-Пятницкая ул., д. Глинки, **И. И. Картузовъ**—мужская гимназія, **Е. Т. Андреева**—городская публ. библіотека, **А. Н. Леденцова**—7-е начальное городское уч., **А. А. Никулцева**—2-ая женская гимназія, **Е. Д. Иванова**—8-е начал. городск. учил. и **Т. Н. Королевъ**—контора „Смоленскаго Вѣстника“. *Ревизионная Комиссія:* **Б. А. Гернь**—мужская гимназія, **В. А. Ивановъ** и **У. О. Осиповъ**—1-е городское училище, **Козловъ**—2-е город. училище.

Смоленскій Отдѣлъ Россійскаго Общества покровительства животнымъ.

Предсѣдатель—(вакансія). *Вице-Предсѣдатель*—(вакансія). *Членъ Правленія*—**П. П. Любимовъ**. *Завѣдующій хозяйствомъ и Казначей*—(вакансія). *Секретарь*—(вакансія). *Завѣдующій ветеринарной амбулаторіей Отдѣла*—**К. К. Козловскій**—Набережная ул., собств. домъ.

Губернскія учрежденія.

Правленіе Смоленскаго Общества вспомошествованія бѣднымъ воспитанницамъ Смоленскаго Епархіальнаго женскаго училища.

Покровитель Общества—Преосвященный **Теодосій**, Епископъ Смоленскій и Дорогобужскій.

Предсѣдатель Правленія—Протоіерей о. Константинъ Александровичъ **Вишневскій**—д. Ильинской церкви.

Члены: Начальница училища Александра Александровна **Поспѣлова**—зданіе училища, Инспекторъ классовъ училища препод. Александръ Николаевичъ **Филаретовъ** (онъ же и секретарь), Священникъ Василій Θεодоровичъ **Кулюкинъ** (онъ же и казначей), преподаватель училища Семень Андреевичъ **Бѣлавецевъ**.

Общество изученія Смоленской губерніи.

Предсѣдатель—А. М. **Тухачевскій** (Предсѣд. Управы). *Товарищъ Предсѣдателя*—Вячеславъ Николаевичъ **Бѣльковичъ**—ст. Пересна, Риго-Орл. ж. д. *Секретарь*—Екатерина Николаевна **Клетнова**—Вязем. у., им. Кочетово. *Казначей*—Валеріанъ Павловичъ **Заваринъ**. *Библіотекаръ*—Петръ Андреевичъ **Спиридоновъ**—(преп. гимн.). *Хранитель музея*—Алекс. Карл. **Бельтсонъ**—(ветер. врачъ). *Члены Правленія:* Григорій Леонидовичъ **Граве**, Вал. Ник. **Каверзневъ**, Леонт. Вас. **Абутьковъ**, Влад. Николаевичъ **Добровольскій**.

Городъ Смоленскъ и его уѣздъ.

МИНИСТЕРСТВО ВНУТРЕННИХЪ ДѢЛЪ.

Уѣздный Предводитель Дворянства—дворянинъ Александръ Алексѣевичъ **Потемкинъ**—Провіантскій пер., собств. домъ.

Городъ Смоленскъ и его уѣздъ.

И. д. письмоводителя его—потомственный почетный гражданинъ
Феодоръ Акакіевичъ **Александровъ**—Краснинская у., собств. домъ.

Смоленскій Уѣздный Сѣздъ.

Предсѣдатель—Губернскій Секретарь Александръ Алексѣевичъ **Потемкинъ**. *Уѣздный Членъ* Окружнаго Суда—Статскій Совѣтникъ Карлъ Готфридовичъ **Шмидтъ**—Казанская ул., домъ Якушкиныхъ. *Городскіе Судьи*: 1-го уч.—Титулярный Совѣтникъ Алексѣй Николаевичъ **Тропаревскій**—Казанская ул., д. Энгельгардтъ, 2-го уч.—Статскій Совѣтникъ Ростиславъ Павловичъ **Шевандицъ**—Аврааміевская улица, собств. домъ. *Земскіе Начальники*: 1-го участка—дворянинъ Николай Ивановичъ **Скржишевскій**—им. Токаревщина, Корохоткинской вол., 2-го участка подпоручикъ запаса Иванъ Петровичъ **Лесли**—3-я линія Солдатской слободы, д. Лесли, 3-го участка—Коллежскій Регистраторъ Михаилъ Николаевичъ **Мертенсъ**—им. Ямполье, Бѣлоручской вол., 4-го участка—штабъ-ротмистръ запаса Дмитрій Генриховичъ **Игельстромъ**—им. Вонлярово, Катынской вол. *Почетныя Мировые Судьи*: Надворный Совѣтникъ Захаръ Платоновичъ **Ельчаниновъ**—Офицерская слобода, д. Григорьева, Коллежскій Ассесоръ Иванъ Вячеславовичъ **Глинка**—Б.-Вознесенская ул., д. Глинки, Коллежскій Совѣтникъ Александръ Александровичъ **Энгельгардтъ**—Мало-Дворянская ул., соб. домъ, Дѣйствительный Статскій Совѣтникъ Дмитрій Григорьевичъ **Полуектовъ**—Энгельгардтовская ул., д. Полуектовой, Тайный Совѣтникъ Александръ Михайловичъ **Вонлярлярскій**, дворянинъ Алексѣй Григорьевичъ **Полуектовъ**, дворянинъ Юрій Евгеньевичъ **Энгельгардтъ**—Богословская ул., соб. домъ, Дѣйствительный Статскій Совѣтникъ Орестъ Николаевичъ **Воейковъ**—Потемкинская ул., собств. домъ, Михаилъ Алексѣевичъ **Рожновъ**, Коллежскій Ассесоръ Валерій Николаевичъ **Каверзневъ**—Королевская ул., д. Пастухова, Губернскій Секретарь Владиміръ Владиміровичъ **Павловъ**—1-я линія Солдатской слоб., д. Цызыревой, Статскій Совѣтникъ Николай Петровичъ **Возненко**—Ильин-

Городъ Смоленскъ и его уѣздъ.

ская ул., соб. домъ. *И. об. Секретаря Съезда*—Иванъ Степановичъ **Физиновъ**.

Уѣздныя Земскія Учрежденія.

Уѣздная Земская Управа.

Предсѣдатель—Губернскій Секретарь Николай Николаевичъ **Мертенсъ**—Пушкинская ул., соб. домъ. *Члены*: дворянинъ Митрофанъ Петровичъ **Чеплевскій**—Верхне-Пятницкая ул., д. № 11, Чеплевскихъ, крестьянинъ Иванъ Прокофьевичъ **Симоновъ**—3-я Краснинская ул., соб. домъ. *Секретарь*—Дмитрій Вячеславовичъ **Руженцевъ**—Витебское шоссе, домъ 2-го начального городского училища. *Бухгалтеръ*—Никаноръ Леонтьевичъ **Михайловъ**—1-я Краснинская ул., д. Михайлова. *Врачи*: 1 уч. Андрей Макаровичъ **Ефремовъ**—ст. Пересвѣтово Александровской ж. д., с-цо Бредиха; 2 уч. Александра Петровна **Домуховская-Афанасьева**—ст. Стабна; 3 уч. Елизавета Феодоровна **Попова**—ст. Катынь, Александровск. жел. д., 4 уч. Михаилъ Юльевичъ **Кортъ**—Смоленскъ, почтовый ящикъ № 30, им. Талашкино и 5 уч. Александръ Абрамовичъ **Майзель**—ст. Починокъ Р.-О. ж. д., с-цо Лобково. *Ветеринарный врачъ*—Александръ Александровичъ **Орловъ**—Богословская ул., лечебница животныхъ. *Ветеринарные фельдшера*: Яковъ Андреевичъ **Лаукманъ**—тамъ же и Василій Федоровичъ **Куцынъ**—тамъ же. *Агрономы*: пригороднаго участка—Тимофей Александровичъ **Пасѣчникъ**—Молоховская площадь, домъ Крживицкаго; Прудковскаго участка—Козьма Петровичъ **Колесниковъ**—ст. Починокъ, с. Прудки, Катынскаго участка—Петръ Омичъ **Куторга**—Аврааміевская ул., домъ Марченко; Корохоткинскаго участка—Никита Яковлевичъ **Филипповъ**—ст. Пересвѣтово. *Завѣдующій опытнымъ полемъ*—Александръ Дмитриевичъ **Щепановскій**—с-цо Богородицкое. *Смотритель арестнаго дома*—Тарасъ Иларіоновичъ **Бараненко**—домъ Уѣзднаго Земства.

Городъ Смоленскъ и его уѣздъ.

*Комиссія по составленію списковъ присяжныхъ
засѣдателей.*

Уѣздный Предводитель Дворянства, Городской Голова, Предсѣдатель Уѣздной Земской Управы, Исправникъ, Полиціймейстеръ, мѣстный Товарищъ Прокурора (по назначенію), Городскіе Судьи, Земскіе Начальники и Члены отъ Земства—Петръ Андреевичъ **Будниковъ** и Иванъ Петровичъ **Рыжиковъ**.

Агентъ земскаго страхованія—(вакансія). *Смотритель* арестнаго дома—Тарасъ Иларіоновичъ **Бараненко**.

Завѣдующіе военно-конскими участками: въ Богородицкой волости—мѣщанинъ Павелъ Антоновичъ **Павловичъ**, въ Кошчинской волости—дворянинъ Федоръ Васильевичъ **Гриневъ**, въ Бѣлоручской волости—Василій Ивановичъ **Донской**, въ Прудковской волости—дворянинъ Іосифъ Феликсовичъ **Свяціій**, въ Лобковской волости—(вакансія), въ Хохловской волости—Иванъ Степановичъ **Эсмонть**, въ Катынской волости—Антонъ Цезарьевичъ **Тверьяновичъ**, въ Корохоткинской волости—Иванъ Ксаверьевичъ **Карчевскій**, въ Цуриковской волости—Іосифъ Ивановичъ **Евневичъ**, во Владимірской волости—Иванъ Ивановичъ **Дерюжинскій** и въ Спаской волости Федоръ Васильевичъ **Шаталинъ**.

Уѣздное по воинской повинности Присутствіе.

Предсѣдатель—Уѣздный Предводитель Дворянства. *Члены:* Уѣздный Исправникъ, Уѣздный Воинскій Начальникъ, Членъ Земской Управы И. П. **Симоновъ** и отъ мѣстныхъ жителей: по 1-му участку—Членъ Смоленской Городской Управы по назначенію Гордского Головы, по 2-му участку—Б. Н. **Полуектовъ** и по 3-му участку—А. А. **Энгельгардтъ**. *И. д. Дѣлопроизводителя*—Николай Семеновичъ **Еременковъ**—1-я линія, Солдатская слоб., домъ Иваова.

Городъ Смоленскъ и его уѣздъ.

Городское Полицейское Управление.

Полиціймейстеръ — Коллежскій Совѣтникъ Владиміръ-Карль-Адольфъ Карловичъ **Гепнеръ** — Солдатская слобода, 2-я линия, Чуриловскій пер., д. Лесли. *Помощникъ его* — Коллежскій Ассесоръ Николай Николаевичъ **Шершевицкій** — Козловская гора, домъ Азанчевской. *Секретарь* — Губернскій Секретарь Дмитрій Евсигнѣевичъ **Прикоповичъ** — Офицерская слоб., Константиновскій пер., домъ Вьюновой.

Городскіе Пристава: 1-й части — Коллежскій Секретарь Михаилъ Ивановичъ **Рындинъ** — городской домъ, у Лопатинскаго сада; 2-й части — Коллежскій Секретарь Василій Георгіевичъ **Рабчинскій** — городской домъ, на Рачевкѣ; 3-й части Губернскій Секретарь Иванъ Федоровичъ **Алейникъ** — городской домъ, Покровская гора. *Помощники Приставовъ:* при Городской Полиціи — Коллежскій Регистраторъ Федоръ Петровичъ **Петровъ** — 2-я линия Солдатской слоб., д. Бензилюкова, 1-й части — Коллежскій Регистраторъ Викторъ Павловичъ **Лавровскій** — Солдатская слоб., Шамовскій пер., д. Шамовскаго, 2-й части — Коллежскій Регистраторъ Михаилъ Терентьевичъ **Семькинъ** — Духовская ул., д. Шевелева, 3-й части — Коллежскій Регистраторъ Абрамъ Михайловичъ **Лебедевъ** — Старо-Петербургская ул., д. Левыкина.

Смоленское Сыскное Отдѣленіе.

(При Городскомъ Полицейскомъ Управленіи).

Начальникъ Отдѣленія — Губернскій Секретарь Николай Евдокимовичъ **Ткачевъ** — городской домъ, у Лопатинскаго сада. *Полицейскіе Надзиратели:* неимѣющей чина Владиміръ Ивановичъ **Грундулъ** — Солдатская слоб., Глухой пер., д. Васильевой, неимѣющей чина Афанасій Ефимовичъ **Корнильевъ** — Мало-Богословская ул., д. Верзиловой, неимѣющей чина Николай Степановичъ **Сапожниковъ** — Георгіевскій ручей, д. Зубковской.

Городъ Смоленскъ и его уѣздъ.

Смоленское Уѣздное Полицейское Управление.

Уѣздный Исправникъ—Коллежскій Совѣтникъ Иванъ Александровичъ **Подлущій**—Благовѣщенская ул., д. Подлущкой. *Помощникъ его*—Надворный Совѣтникъ Василій Васильевичъ **Соловъ**—Митропольская ул., д. Поссе. *Секретарь*—Коллежскій Регистраторъ Глѣбъ Яковлевичъ **Павлюковъ**—3-я линія Солдатской слободы, д. Магаревича. *Столоначальники*—неимѣющіе чиновъ: Маркъ Петровичъ **Титовъ**—Верхне-Донская ул., д. Слѣпоженкова № 7 и Онисимъ Андреевичъ **Чепиковъ**—1-я Краснинская улица, д. Михайлова. *Регистраторъ*—неимѣющій чина Александръ Филипповичъ **Ильинскій**—Витебское шоссе, д. Тюремнаго Комитета. *Становые Пристава*: 1-го стана—Коллежскій Регистраторъ Михаилъ Григорьевичъ **Нестеровъ**—Спаская ул., д. Кокориной; 2-го стана—Коллежскій Ассесоръ Юлій Владиміровичъ **Ашенбреннеръ** и 3-го стана—Губернск. Секрет. Борисъ Николаевичъ **Ергольскій**.

Г о р о д с к а я У п р а в а .

Городской Голова—Титулярный Совѣтникъ Борисъ Петровичъ **Рачинскій**—Потемкинская ул., д. Кирштейнъ. *Члены*: заступающій мѣсто Городского Головы—(вакансія), Губернскій Секретарь Стефанъ Ефимовичъ **Коненко**—Покровская ул., 2-я часть, соб. домъ, врачъ Яковъ Михайловичъ **Зубовъ**—Провіантскій пер., соб. домъ, Коллежскій Совѣтникъ, ветеринарный врачъ Владиміръ Константиновичъ **Подвицній**—Ильинская ул., соб. домъ. *Секретарь*—Петръ Ѳомичъ **Гильбертъ**—Аврааміевскій переулокъ, д. Станкевича. *Городской Инженеръ*—Александръ Викентьевичъ **Кулачковскій**—Казанская гора, д. № 5. *Городской Землемѣръ*—Сергій Никаноровичъ **Алексѣевъ**—Московская ул., соб. домъ. *Городской Архитекторъ*—гражданскій инженеръ Николай Васильевичъ **Запутряевъ**—Королевская ул., д. Эйхгольцъ. *И. д. Городского Санитарнаго врача*—А. А. **Прайсъ**—Одигитрѣвская ул., д. Славинской. *Городской ветеринарный врачъ*—Александръ Александровичъ **Полозовъ**—Городскія бойни.

Городъ Смоленскъ и его уѣздъ.

ВРАЧИ ГОРОДСКОЙ АМБУЛАТОРНОЙ ЛЕЧЕВНИЦЫ.

Завѣдующій—врачъ Иванъ Никитѣвичъ **Шевердинъ** — Армянская ул., д. Дорошевича, врачъ Вацлавъ Осиповичъ **Горбатовскій**—Солдатская слоб. соб. домъ, врачъ Марія Феликсовна **Савцева**—Всесвятская ул., д. Полѣскаго-Щипилло.

С и р о т с к и й С у д ъ.

Предсѣдатель—Городской Голова Борисъ Петровичъ **Рачинскій**. *Члены*: купецъ Иванъ Петровичъ **Рыжиковъ**, почетный гражданинъ Федоръ Акакіевичъ **Александровъ**. *Дѣлопроизводитель*—Матвѣй Алексѣевичъ **Московскій**.

Сословныя учрежденія.

Купеческій староста — потомственный почетный гражданинъ 1-й гильдіи купецъ П. Ф. **Ланинъ**—Петербургская ул., соб. домъ. *Товарищъ его*—купецъ 2-й гильдіи П. А. **Будниковъ**—Тюремный переулокъ, соб. домъ.

Мѣщанская Управа.

Предсѣдатель Управы—Андрей Лонгиновичъ **Игнатьевъ**—Офицерская слобода, Офицерская ул., соб. домъ. *Члены Управы*—Александръ Иларіоновичъ **Виноградовъ** — Петропавловская набережная, соб. домъ и Петръ Алексѣевичъ **Яковлевъ** — Загорная улица, собств. домъ.

Смоленская Почтово-Телеграфная Контора.

Начальникъ Конторы — Статскій Совѣтникъ Владиміръ Ивановичъ **Штальбергъ**—домъ почт.-телеграфной конторы. *Помощникъ Начальника Конторы* — Коллежскій Ассесоръ Леонидъ Михайловичъ **Чередѣвъ**—тамъ же.

Городъ Смоленскъ и его уѣздъ.

ПОЧТОВО-ТЕЛЕГРАФНЫЕ ЧИНОВНИКИ.

I-го разряда — Коллежскій Секретарь Павелъ Антоновичъ **Щуровъ**—Солдатская слобода, Мстиславскій пер., д. Лятковской, Титулярный Совѣтникъ Іульянъ Платоновичъ **Прохоровъ**—Пятницкій ручей, соб. домъ, Коллежскій Ассесоръ Генрихъ Готлибовичъ **Бемъ**.

II-го разряда—Коллежскій Секретарь Никита Денисьевичъ **Дубининъ**—каз. д. почт.-тел. конторы, Титулярный Совѣтникъ Василій Ивановичъ **Павлушинъ**—Мало-Богословская ул., д. Никитина, Коллежскій Секретарь Александръ Ивановичъ **Колковскій**—Средняя Богословская ул., соб. домъ, Коллежскій Ассесоръ Николай Дмитріевичъ **Гуляевъ**—1 ч. Мало-Богословская ул., д. Михайлова, Надворный Совѣтникъ Василій Тимофеевичъ **Касаткинъ**—Казанская гора, д. Крузенштейнъ.

III-го разряда—Коллежскій Ассесоръ Константинъ Михайловичъ **Ивановъ**—1 ч. Казанская ул., д. Ивановой, Коллежскій Ассесоръ Петръ Θεодоровичъ **Эсмонть**—Богословская ул., д. Вознесенскаго монастыря, Титулярный Совѣтникъ Григорій Константиновичъ **Кореневскій**—1 ч. Свирская ул., д. № 90, Коллежскій Ассесоръ Тимофей Петровичъ **Окуневъ**—Мало-Богословская ул., д. Верзилова, Титулярный Совѣтникъ Данииль Александровичъ **Смирновъ**—Вознесенская ул., д. епарх. женск. училища, Коллежскій Секретарь Иванъ Васильевичъ **Бороховичъ**—Краснинская ул., новая строенія, д. Броховичъ, Губернскій Секретарь Тамерланъ Александровичъ **Байрашевскій**—Театральная площадь, д. почты, Коллежскій Ассесоръ Гавріиль Степановичъ **Буловичъ**—Вознесенская ул., д. Штраниха, Губернскій Секретарь Владиміръ Александровичъ **Поліонскій**—Казанская гора, д. Шабловскаго, Губернскій Секретарь Николай Петровичъ **Строгановъ**—Б. Дворянская улица, домъ Павловичъ.

IV-го разряда — неимѣющій чина Николай Михайловичъ **Кухановъ**—1 ч., Пятницкій ручей, д. Кухановой, Коллежскій Ассесоръ Николай Александровичъ **Долгомостьевъ**—Духовская улица, 2 ч., соб. д. № 14, Коллежскій Ассесоръ Константинъ Алексан-

Городъ Смоленскъ и его уѣздъ.

дровичъ **Долгомостьевъ**—тамъ же, Коллежскій Ассесоръ Иона Александровичъ **Недачинъ**—Солдатская слоб., 3-я линия, д. Плескачевскаго, Коллежскій Ассесоръ Михаилъ Порфирьевичъ **Лидовъ**—Кадетская ул., д. № 12—9, кв. № 2, Титулярный Совѣтникъ Иванъ Васильевичъ **Зубанинъ**—1 ч., Мало-Воскресенская ул., д. Захаровой, № 18, Коллежскій Секретарь Николай Васильевичъ **Дулетовъ**—Ильинская ул., д. Дулетовой, № 9, Губернскій Секретарь Тимоей Пареевичъ **Сыромятниковъ**—Солдатская слобода, 2-я линия, д. Ежевскаго, Губернскій Секретарь Иванъ Петровичъ **Шаповаловъ**—Спасская ул., д. Ипатовой, Коллежскій Секретарь Алексѣй Григорьевичъ **Волочковъ**—Мало-Воскресенская ул., д. Волочковой, Губернскій Секретарь Захаръ Андреевичъ **Савощенковъ**—Солдатская слобода, д. Назина, Коллежскій Секретарь Даніилъ Михайловичъ **Ивановъ**—Краснинскій большакъ, новыя строенія, соб. домъ, Губернскій Секретарь Василій Николаевичъ **Богдановъ**—Ниже-Донская ул., соб. д., № 7, Коллежскій Секретарь Алексѣй Лаврентьевичъ **Ковалгинъ**—Краснинскія новыя строенія, домъ Черкасова, Губернскій Секретарь Георгій Абрамовичъ **Арсеньевъ**—Духовская ул., д. Долгомостьева, Коллежскій Регистраторъ Петръ Діомидовичъ **Летугинъ**—Спасо-церковн. ул., д. Заблоцкихъ, Губернскій Секретарь Георгій Макарьевичъ **Чепиновъ**—Ковальская ул., д. Черникова, неимѣющій чина Стефанъ Васильевичъ **Кривошій**—Мало-Воскресенская ул., домъ Соколова, Губернскій Секретарь Павелъ Сергѣевичъ **Стефановъ**—Духовская ул., 2-я ч., домъ Падалицына, неимѣющій чина Владиміръ Васильевичъ **Алексѣевъ**—Армянская ул., д. Васильева, Валентина Афанасьевна **Смирнова**—Вознесенская ул., д. женскаго училища, Ромуальда Эдуардовна **Эренвертъ**—Воскресенскій пер., д. Рогожкина, Титулярный Совѣтникъ Павелъ Михайловичъ **Чепиновъ**—2 я Краснинская ул., домъ Ципаковой, Александра Николаевна **Паюръ**—Дворянская ул., д. Павловича, неимѣющій чина Семенъ Яковлевичъ **Савинъ**—Зеленый ручей, домъ Алексѣевой.

V-го разряда—Коллежскій Регистраторъ Анатолій Михайловичъ **Каравашкинъ**—Мало Казанская ул., д. Крузенштернъ, Титулярный Совѣтникъ Николай Викентьевичъ **Жижко**—Богослов-

Городъ Смоленскъ и его уѣздъ.

ская ул., соб. домъ, Губернскій Секретарь Наумъ Дорофеевичъ **Чевскій**—Костельная Козинка, соб. домъ, неимѣющій чина Семень Викторовичъ **Ивановъ**—2-я Краснинская ул., д. Ципаковой, Губернскій Секретарь Леонидъ Леонтьевичъ **Тарбѣвъ**—Мало-Воскресенская ул., домъ Бекиной, Вѣра Ивановна **Елистева**—Свирская ул., д. Мачульской, Губернскій Секретарь Арсеній Евграфовичъ **Ковальновъ**—Мало-Воскресенская ул., домъ Соколова, Анна Андреевна **Тарбѣва**—Мало-Воскресенская ул., д. Бекиной, Екатерина Степановна **Смоленцева**—Петропавловская ул., д. Строгоновой, Губернскій Секретарь Павелъ Михѣевичъ **Ефимовъ**—Офицерская слоб., Мееровское шоссе, д. Войно-Оранской, неимѣющій чина Михаилъ Александровичъ **Корховъ**—Свирская ул., д. Луковникова, Губернскій Секретарь Иванъ Ивановичъ **Никифоровъ**—Ново-Петербургская ул., д. Петрейкина, Софья Николаевна **Мартынова**—Пятницкій ручей, соб. домъ, № 10, Коллежскій Регистраторъ Дмитрій Васильевичъ **Зенбицкій**—Мало-Богословская ул., д. Серебренниковой, Валентина Григорьевна **Лидова**—Кадетская ул., д. № 12—9, Губ. Секр. Александръ Михайловичъ **Геридовичъ**—Пятницкій ручей, д. Маіорова, Елизавета Михайловна **Карпова**—Бол.-Воскресенская ул., д. Бекиной, Анастасія Михайловна **Васильева**—Солдатская слобода, Глухой пер., д. Кагана, неимѣющій чина Иванъ Юсифовичъ **Гордѣвъ**—Рѣзницкая ул., д. Матвѣевой, Елена Юсифовна **Дробышевская**—Вознесенская ул., д. женскаго училища, Губернскій Секретарь Николай Стефановичъ **Ковинскій**—Потемкинская ул., д. Смирновой, Татьяна Ивановна **Клитина**—Пятницкій ручей, д. Гурьянова, неимѣющій чина Петръ Степановичъ **Рудаковъ**—Духовская ул., д. Тарасова, Татьяна Ивановна **Фивегъ**—Всесвятская ул., д. Леонова, Марія Лавровна **Браховичъ**—Краснинская ул., новыя строенія, соб. домъ, Марія Яковлевна **Кражда**—Краснинская ул., д. Ржевскаго, Губернскій Секретарь Алексѣй Андреевичъ **Богдановъ**—Мало-Казанская ул., д. Пашина, Наталія Григорьевна **Яковлева**—Офицерская слоб., Потемкинская ул., соб. д., Губернскій Секретарь Семень Львовичъ **Шишковъ**—Духовская улица, домъ Тарасова, Губернскій Секретарь Петръ Θεодоровичъ **Карцевъ**—Потемкинская ул., д. Романовской, Гу-

Городъ Смоленскъ и его уѣздъ.

бернскій Секретарь Анатолій Александровичъ **Николаевъ** — Аврамѣвская ул., д. Соединеннаго Банка, Коллежскій Регистраторъ Павелъ Матвѣевичъ **Щелкуновъ**—Рачевка, Новая улица, д. Затолокина, Губернскій Секретарь Стефанъ Гордѣевичъ **Бѣловъ**—М.-Воскресенская ул., д. Захаровой, Коллежскій Секретарь Иванъ Павловичъ **Колпинскій**—Солдатская слоб., Выгонный пер., д. Козловой, Губернскій Секретарь Георгій Ивановичъ **Янковскій**—Бол.-Вознесенская ул., д. Борисовичъ, неимѣющій чина Константинъ Константиновичъ **Казанцевъ**—Спасская ул., д. Лебедева, Коллежскій Регистраторъ Павелъ Андреевичъ **Андреевъ**—Песочная ул., домъ Марковой, Коллежскій Регистраторъ Михаилъ Ивановичъ **Тимохинъ**—Солдатская слоб., д. Песлякъ, Коллежскій Регистраторъ Федоръ Яковлевичъ **Андрюшкинъ**—Георгіевскій ручей, домъ Борисовой, Губернскій Секретарь Андрей Михайловичъ **Персидскій**—Мало-Богословская ул., д. Алексѣева, Коллежскій Регистраторъ Михаилъ Семеновичъ **Рико**—Солдатская слоб., 1-я линія, д. Сычева, Коллежскій Регистраторъ Владиміръ Ивановичъ **Терешенковъ**—Бол. Вознесенская ул., д. Борисовича, неимѣющій чина Вячеславъ Константиновичъ **Костылевъ**—Рѣзницкая ул., д. Матвѣева, Антонина Ивановна **Гурьянсва**—Пятницкій ручей, д. Гурьянова, Коллежскій Регистраторъ Константинъ Сергѣевичъ **Тарановъ**—Б.-Воскресенская ул., д. Цапенко, Вѣра Григорьевна **Карцева**—Потемкинская ул., д. Романовской.

VI разрядъ—Коллежскій Регистраторъ Владиславъ Яковлевичъ **Кражда**—Костельная Козинка, д. Ржепецакаго, неимѣющій чина Павелъ Петровичъ **Шапваловъ**—Солдатская слобода, д. Амасійскаго, неимѣющій чина Александръ Терентьевичъ **Стиплинъ**—2 Красн. д. Михайлова, неимѣющій чина Алексѣй Валентиновичъ **Рѣкинъ**—Петропавловская ул., д. Степанкова, неимѣющій чина Петръ Васильевичъ **Сухобоковъ**—Б.-Воскресен. ул., д. Цапенко, Коллежскій Регистраторъ Анатолій Васильевичъ **Касаткинъ**—Мал.-Казанская ул., д. Крузенштерна, Коллежскій Регистраторъ Петръ Яковлевичъ **Захаровъ**—М. Казанская ул., д. Берзникова, Коллежскій Регистраторъ Иеронимъ Андреевичъ **Сѣдунъ**—М. Вознесенск. ул., д. Бекиной, неимѣющій чина Иванъ Андреевичъ **Гришковъ**—

Городъ Смоленскъ и его уѣздъ.

Почтамтск. у., д. Вознесенск. монаст., неимѣющій чина Ипполитъ Федоровичъ **Сахаровъ**—2 Краснинская у., д. Инпаковой, неимѣющій чина Яковъ Яковлевичъ **Гудмовъ**—Рѣзницкая ул., д. Клитина, неимѣющій чина Михаилъ Васильевичъ **Конокотинъ**—Троицк. пер., д. Конокотина, неимѣющій чина Николай Константиновичъ **Олицкій**—Покровская ул., д. Олицкихъ, неимѣющій чина Дмитрій Трофимовичъ **Пушкаревъ**—М. Богословская ул., д. Щукиной, неимѣющій чина Никаноръ Марковичъ **Ивановъ**—Георгіевскій ручей, д. Николаева, Анастасія Александровна **Долгомостьева**—Духовская ул., соб. д., Анна Николаевна **Жижко**—М. Богословская Козинка, соб. домъ, Александра Петровна **Статутова**—Солдатская слоб. 3 линія, д. Куприна, Вѣра Григорьевна **Карцева**—Солдатская слоб., д. Четыркина, Александра Ивановна **Копылова**—Свирская ул., д. № 41, Марія Іоасафовна **Нендзинская**—Нѣмецкая ул., д. № 2, Александра Афанасьевна **Карѣева**—Солдатская слоб., 3-я лин., соб. домъ, Екатерина Григорьевна **Солнцева**—Солдатская слоб., 2-я лин., соб. д., неимѣющій чина Адріанъ Алексѣевичъ **Романюкъ**—Окопная ул. соб. домъ, неимѣющій чина Аркадій Семеновичъ **Сорокинъ**—Солдатская слоб., Краснинская ул., д. Криницкаго, Анна Федоровна **Стефанова**—Духовская ул., д. Падалицына, неимѣющій чина Иванъ Михѣевичъ **Ефимовъ**—Офиц. слоб., Запольная ул., д. Кириштейна, неимѣющій чина Григорій Григорьевичъ **Ковальчукъ**—Рачевка, Вылупова ул., соб. д., неимѣющій чина Федоръ Николаевичъ **Нестеровъ**—Б.-Вознесенская ул., д. Борисовича, неимѣющій чина Михаилъ Васильевичъ **Ширпановъ**—Н.-Донская ул., д. Ширпанова, Надежда Трофимовна **Васильева**—Мало Богословская улица, домъ Матвѣева.

Старшіе механики: Надворный Совѣтникъ Федоръ Титовичъ **Черниковъ**—Ковальская ул., д. Черниковой, № 7, Коллежскій Секретарь Константинъ Петровичъ **Олицкій**—Покровская ул., домъ № 8.

Младшіе механики высшаго оклада: неимѣющій чина Иванъ Ивановичъ **Рогожкинъ**—Воскресенскій пер., соб. домъ, неимѣющій чина Митрофанъ Васильевичъ **Сахаровъ**—Краснин. ул., д. Протасовой, неимѣющій чина Алексѣй Егоровичъ **Волковъ**—

Городъ Смоленскъ и его уѣздъ.

Казанская гора, д. Каменской, неимѣющій чина Григорій Тимофеевичъ **Андреевъ**—Спасская ул., д. Штранихъ. *Низшаго оклада*: Губернскій Секретарь Иванъ Яковлевичъ **Чернасовъ**—Краснинскій большакъ, новыя строенія, соб. д. *Надсмотрщики*: неимѣющій чина Владиміръ Васильевичъ **Васильевъ**—Солдатская слоб., Глухой пер., д. № 10, Губернскій Секретарь Николай Афанасьевичъ **Пичугинъ**—Солдатская слоб., Выгонный пер., д. Тѣлесниной, неимѣющій чина Ефимъ Ивановичъ **Орловъ**—М.-Богословская ул., д. Бычковской, неимѣющій чина Павелъ Ефимовичъ **Трофимовъ**—д. 1-го Реального училища, Коллежскій Регистраторъ Николай Степановичъ **Горбатенковъ**—Ново-Петербургская ул., собств. домъ, неимѣющій чина Петръ Юсифовичъ **Гордѣевъ**—Рѣзницкая улица, д. Васильева, неимѣющій чина Александръ Григорьевичъ **Луковниковъ**—Свирская ул., д. № 26, неимѣющій чина Федоръ Николаевичъ **Романенковъ**—Почтамтская ул., д. Вознесенск. монастыря.

Телефонная сѣть.

Завѣдующій телефонной сѣтью — Надворный Совѣтникъ Дмитрій Прохоровичъ **Шоховъ**—Аврааміевскій пер., д. Ендржіевскаго. *Младшій механикъ*—Губернскій Секретарь Анатолій Юсифовичъ **Богдановъ**—Мало-Казанская ул., д. Пашина. *Надсмотрщики*: высшаго оклада—неимѣющій чина Георгій Владиміровичъ **Тереховъ**—Нѣмецкая ул., соб. домъ и низшаго оклада: Иванъ Ивановичъ **Кабанихинъ**—3-я линія Солдатской слоб., домъ Ладкевичъ и Сергѣй Тимофеевичъ **Кадушинъ**—Рачевка, Новая улица, собств. домъ.

Врачебная часть.

Врачи: городской—Коллежскій Совѣтникъ Владиміръ Клетевичъ **Ходоровскій**, Смоленскій уѣздный врачъ—Коллежскій Совѣтникъ Борисъ Захарьевичъ **Танцовъ**. *Старшая повивальная бабка*—Вѣра Николаевна **Маслова**. *Фельдшеръ* при уѣздномъ врачѣ—Губернскій Секретарь Андрей Ивановичъ **Мокеровъ**. *Земскіе врачи*:

Городъ Смоленскъ и его уѣздъ.

Коллежскій Совѣтникъ Александръ Абрамовичъ **Майзель**, Генрихъ Мееровичъ **Айзенштадтъ** и Григорій Акимовичъ **Братцевъ**. *Вольно-практикующіе врачи*: Федоръ Александровичъ **Квасковъ**, Вацлавъ Антоновичъ **Чудовскій**, Дмитрій Васильевичъ **Станиславскій**, Иванъ Семеновичъ **Тышко**, Абрамъ Ароновичъ **Прайсъ**, Моисей Айзиковичъ **Певзнеръ**, Иванъ Семеновичъ **Грѣховъ**, Завель Мордуховичъ **Шефтель**, Петръ Игнатъевичъ **Радзивицкій**, Маркъ Мееровичъ **Розенблатъ**, Заля Шмуйловичъ **Зеликинъ**, Мина Александровна **Дыхно**. Михаилъ Альбертовичъ **Дыхно**, Исаакъ Михайловичъ **Вольпе**, Павелъ Ѳомичъ **Кайрукштисъ**, Абрамъ Моисеевичъ **Ратгаузь**, Яковъ Абрамовичъ **Френкель**, Ицка Менделевичъ **Финкельштейнъ**. Ошеръ Хацкелевичъ **Черномордикъ**, Хацкель Ицковичъ **Розенфельдъ**, Мееръ Давидовичъ **Бирштейнъ**, Ромуальдъ Эдуардовичъ **Рутковскій**, Корнилій Корниліевичъ **Коврейнъ**.

Зубные врачи: Е. Д. **Чумакова**, Е. Г. **Чернавская**, М. А. **Черниловская-Соколь**, М. А. **Мерцалова**, Е. Т. **Каменцева**, А. С. **Воронецъ**, А. Н. **Трофимова**, Э. М. **Малаховскій**, Г. М. **Розенгартъ**, М. А. **Шапиро**, М. Л. **Фрейдовичъ**, Г. А. **Довгардъ**, Р. П. **Биденманъ**, С. Е. **Темкина**, Р. Ш. **Литвинъ**, Р. Ш. **Герцфельдъ**, П. М. **Фрейдлинъ**, М. Н. **Перельштейнъ**, Е. Е. **Лаповокъ**, А. Д. **Гинзбургъ**, Х. Ш. **Черномордикъ**, Л. Ш. **Черномордикъ**, О. **Каменомостская**, М. Х. **Вайнштейнъ**, Я. А. **Бревде** и Р. Б. **Шагалова**. *Дантисты*: А. З. **Ривкинъ**, И. Р. **Малкина-Киперманъ**, Л. К. **Гейшторъ**, А. М. **Саргеръ**, А. З. **Соломоникъ**, З. **Соломоникъ**, Р. **Соломоникъ**, Ф. А. **Дубсонъ**, Э. Ш. **Рабиновичъ**, Б. М. **Ривкина**, Э. А. **Типографъ**, П. Л. **Выдревичъ**, Ф. Л. **Зеликина**, Г. М. **Вайнштейнъ**, О. Ш. **Розенсонъ**, И. Н. **Каабакъ**, А. З. **Ривкинъ**, Ф. И. **Хидекель**, Ф. П. **Малкина** и Ю. Г. **Рафаловичъ**,

Вольныя аптеки.

1) Провизора Ф. Н. **Реуттъ**, арендуемая магистромъ фармаціи Эмилемъ Ивановичемъ **Дорманъ**, 2) провизора Мечислава Антоновича **Гринцевича**, 3) провизора Овсѣя Михайловича **Дейча**, 4) провизора, Якова Веніаминовича **Полякъ**, 5) провизора Федора Васильевича **Гончарова** и 6) жены провизора Етты Михелевны **Зеликиной**.

Городъ Смоленскъ и его уѣздъ.

МИНИСТЕРСТВО ФИНАНСОВЪ.

Смоленское Казначейство.

Казначей—Статскій Совѣтникъ Василій Алексѣевичъ **Назаревскій**—Пятницкій ручей, д. Миловановой. *Старшій Бухгалтеръ*—Губернскій Секретарь Семень Ѳеодоровичъ **Николаевъ**—Іоанно-Богословская ул., собств. домъ. *Бухгалтеры*: 1-го разряда—Губернскій Секретарь Сергѣй Михайловичъ **Волковъ**—М.-Московская ул., д. Кресто-Воздвиженской церкви, Надворный Совѣтникъ Андрей Семеновичъ **Кондратовичъ**—Б.-Воскресенская ул. д. Верховской; 2-го разряда—Коллежскій Ассесоръ Михаилъ Михайловичъ **Чернацкій**—Богословская ул., собств. домъ, Коллежскій Секретарь Иванъ Антоновичъ **Соколовъ**—2-я Краснинская ул., соб. домъ. *Кассиры*: 1-го разряда—Надворный Совѣтникъ Иванъ Степановичъ **Зарембо**—2-я Краснинская ул., собств. домъ, № 43, Титулярный Совѣтникъ Константинъ Григорьевичъ **Навалихинъ**—Никольская ул., д. Крыловой; 2-го разряда—неимѣющій чина Дмитрій Васильевичъ **Ширяевъ**—Пятницкій ручей, д. Н. Н. Маіорова, № 5, Титулярный Совѣтникъ Андрей Михайловичъ **Михневичъ**—М.-Казанская ул., д. А. Т. Крузенштернъ. *Письмоводитель*—Коллежскій Регистраторъ Ѳеодоръ Платоновичъ **Богушевскій**—Георгіевскій ручей, д. Борисовой, № 12. *Счетные Чиновники*: неимѣющій чина Григорій Яковлевичъ **Янковскій**—М.-Богословская ул., д. Семеновой, неимѣющій чина Александръ Александровичъ **Плаксинъ**—2-я Краснинская ул., д. Бенешевичъ, Губернскій Секретарь Георгій Лаврентьевичъ **Ширяевъ**—Богословская ул., д. Воцилло.

1-й Округъ Смоленскаго Акцизнаго Управленія.

Окружный Надзиратель—Надворный Совѣтникъ Александръ Матвѣевичъ **Петровъ**—Солдатская слоб., Энгельгардтовская ул., д. Прокофьевой. *Помощники Надзирателя*: старшіе:

Городъ Смоленскъ и его уѣздъ.

Надворный Совѣтникъ Александръ Владиміровичъ **Сухотинъ**—Офицерская слоб., Запольная ул., домъ Григорьева, Надворный Совѣтникъ Александръ Іосифовичъ **Нарановичъ**—ст. Ярцево, Александровской жел. дор., Надворный Совѣтникъ Павелъ Эрнестовичъ баронъ **Фонъ-Нольде**, Королевская улица, домъ Чудовскаго, Титулярный Совѣтникъ Николай Сильвестровичъ **Гріоркевичъ**—Казанская гора, д. Гротто-Слѣпиковскаго, Надворный Совѣтникъ Константинъ Викторовичъ **Ежовскій**—г. Красный, им. Красново, Мерлинской волости. Младшій: Коллежскій Ассесоръ Сергѣй Омичъ **Юшкевичъ**—Казанская гора, домъ Григорьева. *Дѣлопроизводители*: Коллежскій Ассесоръ Михаилъ Клементьевичъ **Миткевичъ**—Солдатская слоб., 1-я линія, д. Семичева, Коллежскій Ассесоръ Владиславъ Адамовичъ **Бересневичъ**—Покровская ул., домъ Коненко. *Контролеры*: Старшіе штатные—Коллежскій Ассесоръ Ниль Александровичъ **Федоренко**—Георгіевскій ручей, домъ Дорошевичъ, Коллежскій Секретарь Дмитрій Константиновичъ **Соколовъ**—Солдатская слоб., 2-я линія, д. Соколовой, Коллежскій Секретарь Дмитрій Казиміровичъ **Гротто-Слѣпиковскій**—Казанская гора, домъ Гротто-Слѣпиковскаго, Коллежскій Секретарь Дмитрій Михайловичъ **Полѣсскій-Щипилло**—Солдатская слоб., Выгонный пер., д. Полѣсскаго-Щипилло, Губернскій Секретарь Владиміръ Исидоровичъ **Жунъ**—Георгіевскій ручей, соб. домъ, Губернскій Секретарь Іосифъ Людвиговичъ **Непокойчицкій**—Покровская гора, домъ Ефременкова, Коллежскій Секретарь Сергѣй Ивановичъ **Сиверцевъ**—Солдатская слоб., Выгонный пер., домъ Полѣсскаго-Щипилло, неимѣющій чина Казиміръ Владиславовичъ **Матусевичъ**—Пятницкій ручей, домъ Ракитскаго, Коллежскій Ассесоръ Александръ Максимовичъ **Манусовичъ**—Графскій пер., д. Наградова. *Старшій нештатный*: Надворный Совѣтникъ Сергѣй Павловичъ **Войналовичъ**—Рѣзницкая ул., д. Матвѣевой. *Младшіе штатные*: неимѣющій чина Іосифъ Александровичъ **Пушкинъ**—г. Красный, им. Маньково, Коллежскій Регистраторъ Николай Васильевичъ **Архангельскій**—г. Красный, им. Маньково, Губернскій Секретарь Сергѣй Андреевичъ **Лейцингеръ**—ст. Ярцево, Александровской жел. дор., неимѣющій чина Михаилъ Ивановичъ **Веодосьевъ**—

Городъ Смоленскъ и его уѣздъ.

Соборная гора, соборный домъ, неимѣющій чина Федоръ Федоровичъ **Макалинскій**. *Младшій нештатный*—неимѣющій чина Георгій Казиміровичъ **Гелерманъ**—ст. Ярцево, Александровской ж. д., им. Петрово.

Смоленскій Городской Комитетъ Попечительства о народной трезвости.

Предсѣдатель—Статскій Совѣтникъ Александръ Дмитріевичъ **Воиный**. *Замѣститель Предсѣдателя*—Генераль-Лейтенантъ Михаилъ Михайловичъ **Громыко**. *Члены*: священникъ о. Николай **Козловскій**, городской судья Ростиславъ Павловичъ **Шевандинъ**, преподаватель мужской гимназіи Павелъ Петровичъ **Любимовъ**, Полицеймейстеръ Владиміръ Карловичъ **Гелнеръ**. *Участковые попечители*: Александръ Александровичъ **Квасновъ**, Павелъ Петровичъ **Любимовъ**, Иванъ Семеновичъ **Грѣховъ** и Владиміръ Павловичъ **Егоровъ**. *Члены-Соревнователи*: Иванъ Ивановичъ **Протопоповъ**, Владиміръ Исидоровичъ **Жукъ**, Михаилъ Михайловичъ **Громыко**, Михаилъ Ивановичъ **Феодосьевъ**. *Дѣлопроизводитель*—Надворный Совѣтникъ Викторъ Адамовичъ **Блюмъ**.

Смоленскій Уѣздный Комитетъ попечительства о народной трезвости.

Предсѣдатель—дворянинъ Александръ Алексѣевичъ **Потемкинъ**. *Члены*: Надворный Совѣтникъ Захаръ Платоновичъ **Ельчаниновъ**, Коллежскій Совѣтникъ Александръ Александровичъ **Энгельгардтъ**, Подпоручикъ запаса Иванъ Петровичъ **Лесли**, Штабъ-Ротмистръ Дмитрій Генриховичъ **Игельстромъ**, Надзиратель 1-го округа Александръ Матвѣевичъ **Петровъ**, Уѣздный Исправникъ И. А. **Подлущій**, Уѣздный Членъ Окружнаго Суда по Смоленскому уѣзду, Помощникъ Начальника Смоленскаго Губернскаго Жандармскаго Управленія, Податной Инспекторъ Смоленскаго уѣзда Коллежскій Ассесоръ Андрей Михайловичъ **Гирманъ**, Статскій Совѣтникъ Николай Петровичъ **Возненко**, Губернскій Секретарь Михаилъ Алексѣевичъ **Рожиновъ**, Надворный Совѣтникъ Густавъ Станиславовичъ **Станневичъ**, Дѣйствительный Статскій Совѣтникъ Орестъ

Городъ Смоленскъ и его уѣздъ.

Николаевичъ **Воейновъ**, Тайный Совѣтникъ Александръ Михайловичъ **Вонлярлярскій**, дворянинъ Юрій Евгениевичъ **Энгельгардтъ**, Дѣйствительный Статскій Совѣтникъ Дмитрій Григорьевичъ **Полуктовъ**, дворянинъ Николай Ивановичъ **Скржишевскій**, Губернскій Секретарь Михаилъ Николаевичъ **Мертенсъ**, Губернскій Секретарь Николай Николаевичъ **Мертенсъ**, Статскій Совѣтникъ Юлій Алексѣевичъ **Крыловъ**, Надворный Совѣтникъ Иванъ Вячеславовичъ **Глинна**, о. Іоаннъ **Дьяконовъ**, дворянинъ Алексѣй Григорьевичъ **Полуктовъ**, Коллежскій Ассесоръ Валерій Николаевичъ **Каверзневъ**, Коллежскій Секретарь Владиміръ Владиміровичъ **Павловъ**. *Дѣлопроизводитель*—потомственный почетный гражданинъ Федоръ Акакіевичъ **Александровъ**. *Казначей* Комитета—(вакансія).

Смоленское Городское Раскладочное по промысловому налогу Присутствіе.

Предсѣдатель—Андрей Михайловичъ **Гирманъ**—1-я линія Солдатской слободы, д. Гирманъ. *Члены*: Григорій Павловичъ **Павловъ**—Б.-Благовѣщенская ул., соб. домъ, Альфредъ Эдуардовичъ **Ранфтъ**—Пушкинская ул., домъ страхового общества „Жизнь“, Федоръ Яковлевичъ **Лизунновъ**—Ново-Петербургская ул., соб. д., Феофилъ Александровичъ **Тураевъ**—Верхне-Пятницкая ул., соб. д., Дмитрій Виталіевичъ **Кувшинниковъ**—Козловская гора, д. Герасимовичъ, Петръ Андреевичъ **Будниковъ**—Тюремный пер., соб. домъ, Окружный Надзиратель Александръ Матвѣевичъ **Петровъ**—1-я линія Солдатской слоб., д. Комаровской.

Смоленское Городское по Государственному налогу съ недвижимыхъ имуществъ Присутствіе.

Предсѣдатель—Андрей Михайловичъ **Гирманъ**—1-я линія Солдатской слободы, д. Гирманъ. *Члены*: Дмитрій Виталіевичъ **Кувшинниковъ**—Козловская гора, д. Герасимовичъ, Александръ Семеновичъ **Петровъ**—Нижне-Никольская ул., собств. домъ, Александръ Петровичъ **Рачинскій**—Б.-Благовѣщенская ул., гостинница

Городъ Смоленскъ и его уѣздъ.

„Германія“, Федоръ Петровичъ **Ланинъ**—Ново-Петербургская ул., собственный домъ, Юрій Евгениевичъ **Энгельгардтъ**—Богословская улица, собственный д., Захаръ Платоновичъ **Ельчаниновъ**, Федоръ Яковлевичъ **Лизунковъ**—Ново-Петербургская ул., соб. д., Митрофанъ Петровичъ **Чеплевскій**—Верхне-Пятницкая ул., д. Чеплевскихъ, Валерій Николаевичъ **Каверзневъ**—Королевская ул., д. Пастухова, Николай Николаевичъ **Мертенсъ**—Пушкинская улица, соб. д., Николай Васильевичъ **Запутряевъ**—Королевская ул., домъ Эйхгольцъ.

Смоленское Городское по квартирному налогу Присутствіе.

Предсѣдатель—Андрей Михайловичъ **Гирманъ**—1-я линія Солдатской слободы, д. Гирманъ. *Члены*: Александръ Александровичъ **Югансенъ**—Верхне-Пятницкая ул., д. Верзилова, Михаилъ Ивановичъ **Алекстевъ**—Рѣзницкая ул., соб. домъ, Александръ Петровичъ **Рачинскій**—Б.-Благовѣщенская ул., гостинница „Германія“, Петръ Ѳомичъ **Гильбертъ**—Графскій переул., д. Станкевичъ, Альфредъ Эдуардовичъ **Ранфтъ**—Пушкинская ул., д. страхового общества „Жизнь“, Владиміръ Павловичъ **Егоровъ**—Верхне-Митропольская ул., д. Волочковой.

Смоленское Уѣздное Раскладочное по промысловому налогу Присутствіе.

Предсѣдатель—Андрей Михайловичъ **Гирманъ**—1-я линія Солдатской слоб., д. Гирманъ. *Члены*: Василий Тимофеевичъ **Бугаевъ**—Рославльское шоссе, соб. д., Антонъ Цезаревичъ **Тверьяновичъ**—станція Катънь, Александровской жел. дор., Петръ Ильичъ **Карташевъ**—станція Пересна, Р.-О. жел. дор., Тарасъ Ефимовичъ **Игнатевъ**—Витебское шоссе, соб. домъ, Помощникъ Окружного Надзирателя Александръ Владиміровичъ **Сухотинъ**—Офицерская слобода, Офицерская улица, д. Эрдели.

Городъ Смоленскъ и его уѣздъ.

Городской Общественный Пестрикова и Ланина Банкъ.

Директоръ Банка—Статскій Совѣтникъ Николай Семеновичъ **Троицкій**—Офицерская слоб., Никольская ул., соб. домъ. *Товарищи Директора*—потомственный почетный гражданинъ Павелъ Михайловичъ **Лукинъ**—Кадетская ул., соб., домъ, личный почетный гражданинъ Степанъ Николаевичъ **Теоцкій**—Ново-Петербургская ул., соб. домъ, *Бухгалтеръ*—Коллежскій Регистраторъ Евгений Афанасьевичъ **Платоновъ**—Николаевская ул., домъ Возненко. *Помощники Бухгалтера*: Павелъ Николаевичъ **Шамовскій**—Шамовскій пер., соб. домъ, Евгения Ивановна **Попова**—Воскресенская ул., д. Борисовича, Коллежскій Регистраторъ Сергѣй Павловичъ **Шамовскій**—Шамовскій пер., соб. домъ.

Смоленске Общество Взаимнаго Кредита.

Предсѣдатель Правленія—Статскій Совѣтникъ Василій Андреевичъ **Петровъ**—Александровская ул., соб. домъ. *Директоры Правленія*: Надворный Совѣтникъ Семень Павловичъ **Корольковъ**—Аврааміевская ул., соб. домъ и Коллежскій Ассесоръ Феликсъ Наполеоновичъ **Реуттъ**—Пушкинская ул., д. Мертенса. *Главный Бухгалтеръ*—личный почетный гражданинъ Георгій Феодоровичъ **Павловъ**—Рославльское шоссе, домъ Грекова, № 1.

Г о р о д с к о й Л о м б а р д ъ.

Распорядитель—Юсифъ Львовичъ **Короновскій**—Солдатская слоб., соб. домъ. *Кандидатъ Распорядителя*—кассиръ Андрей Вуколовичъ **Антиповъ**—Покровская, 3-я ч., д. Парфеновой.

Смоленское Отдѣленіе Соединеннаго Банка.

Управляющій—Коллежскій Совѣтникъ Александръ Миновичъ **Гринкругъ**—Аврааміевская ул., д. Соединеннаго Банка. *Товарищъ Управляющаго*—Валентинъ Адольфовичъ **Витте**—

Городъ Смоленскъ и его уѣздъ.

Вознесенская ул., д. Епархіального училища. *Бухгалтеръ*—Владиміръ Ивановичъ **Пожидаевъ**—Малая Дворянская ул., д. Соединеннаго Банка. *Помощникъ Бухгалтера*—Вацлавъ Николаевичъ **Клейдеръ**—Малая Дворянская улица, домъ Соединеннаго Банка. *Кассиръ*—Михаилъ Анисимовичъ **Анисимовъ**—Малая Дворянская ул., домъ Соединеннаго Банка.

Московский Банкъ, Смоленское Отдѣленіе.

Управляющій Отдѣленія—Павель Іосифовичъ **Жаба**. *Помощникъ Управляющаго*—Сергѣй Федоровичъ **Макаровъ**. *Бухгалтеръ*—Вацлавъ Игнатъевичъ **Шуневичъ**. *Кассиръ*—Иванъ Дмитріевичъ **Широновъ**.

Частныя Банкирскія Конторы въ г. Смоленскѣ.

Банкирская Контора Я. М. **Зеликина**.
 Банкирская Контора Н. В. **Шварца**.
 Банкирская Контора И. И. **Швейцера**.
 Банкирская Контора **Барчь**.

МИНИСТЕРСТВО ЮСТИЦІИ.

И. д. Судебнаго Слѣдователя по важнѣйшимъ дѣламъ—
 Коллежскій Ассесоръ Дмитрій Наркизовичъ **Рѣзниковъ**—Солдатская слобода, 1-я линія, домъ Гернгросса; 1-го участка города Смоленска—Коллежскій Совѣтникъ Брониславъ Антоновичъ **Захаревичъ**—Офицерская слобода, Александровская ул., домъ бывш. Куровскаго; 2-го участка города Смоленска—Коллежскій Секретарь Николай Владиміровичъ **Семеновъ**—Солдатская слобода, Водяной пер., домъ Лыщинской; 1-го участка города Смоленска—

Городъ Смоленскъ и его уѣздъ.

Надворный Совѣтникъ Николай Александровичъ **Колоколовъ**—Петропавловская ул., домъ Беренцвейга; 2-го участка Смоленскаго уѣзда—Надворный Совѣтникъ Дмитрій Ивановичъ **Васильевъ**—Потемкинская ул., домъ Богданова. *Судебные Пристава*: Коллежскій Регистраторъ Андрианъ Васильевичъ **Степановъ**—Офицерская слобода, Большая Никольская ул., соб. домъ, Надворный Совѣтникъ Витольдъ Людвиговичъ **Довгялло-Хморовичъ**—Александровская ул., д. бывш. Куровскаго, Губернскій Секретарь Семень Васильевичъ **Кобылинскій**—Солдатская слоб., 3-я линия, д. Смирновой, Губернскій Секретарь Григорій Дмитриевичъ **Кудровъ**—Спасская улица, домъ Катинскаго.

Нотариусы Округнаго Суда.

Окончившій курсъ наукъ въ Императорскомъ С.-Петербургскомъ университетѣ съ дипломомъ первой степени Геннадій Парфеновичъ **Тимошининъ**, Губернскій Секретарь Федоръ Ивановичъ **Штрапихъ**, окончившій курсъ юридическихъ наукъ въ Императорскомъ Московскомъ университетѣ съ дипломомъ первой степени Михаилъ Сергѣевичъ **Шмерлингъ**, потомственный почетный гражданинъ Василій Ивановичъ **Ильинскій**.

Смоленская Дворянская Опека.

Предсѣдатель—Предводитель Дворянства дворянинъ Александръ Алексѣевичъ **Потемкинъ**—Провиантскій переулокъ, соб. домъ. *Члены Опеки*: отставной Подполковникъ Никифоръ Ивановичъ **Алексѣевъ**—Мало-Казанская ул., соб. домъ, Коллежскій Регистраторъ Владиміръ Алексѣевичъ **Ляшкевичъ**—Б.-Воскресенская ул., д. Вознесенскаго монастыря. *Письмоводитель*—Титулярный Совѣтникъ Иванъ Семеновичъ **Стыпалковскій**—Офицерская слоб., Константиновская ул., д. Пѣтухова.

Городъ Смоленскъ и его увздъ.

Министерство Народнаго Просвѣщенія.

Смоленская мужская гимназія.

Директоръ—Дѣйствительный Статскій Совѣтникъ Дмитрій Павловичъ **Эльмановичъ**—въ зданіи гимназіи. *Инспектирующій преподаватель*—Статскій Совѣтникъ Александръ Михайловичъ **Горбатовъ**—тамъ же. *Законоучитель*—протоіерей Василій Васильевичъ **Соколовъ**—Вознесенская, д. Возненко. *Преподаватели: русскаго языка*—Коллежскій Ассесоръ Петръ Григорьевичъ **Титовъ**—Мееровское шоссе, д. Вьюновой, Коллежскій Ассесоръ Веніаминъ Михайловичъ **Архангельскій**—Нѣмецкая улица, домъ Иванова, состоящій въ VIII кл. Борисъ Степановичъ **Елизаровъ**—Энгельгардтовская ул., д. Цызыревой. *Математики*—Статскій Совѣтникъ Константинъ Ивановичъ **Казанцевъ**—Спасская улица, д. Лебедева, Надворный Совѣтникъ Иванъ Ивановичъ **Соловьевъ**—Кадетская ул., д. Лидовой. *Математики и физики*—Статскій Совѣтникъ Богданъ Адольфовичъ **Гернь**—Спасская площадь, домъ Катинскаго. *Латинскаго языка*—Статскій Совѣтникъ Степанъ Осиповичъ **Блажеевскій**—Трехбратскій пер., соб. домъ, Статскій Совѣтникъ Всеволодъ Николаевичъ **Кишкинъ**—Б. Дворянская ул., д. Павловича. *Исторіи и географіи*—Статскій Совѣтникъ Георгій Мелетіевичъ **Крыжановскій**—Николаевская улица, д. Возненко, состоящій въ VIII кл. Павелъ Васильевичъ **Михайловъ**—Мееровское шоссе, д. Вьюновой. *Французскаго языка*—состоящій въ VIII кл. Альбертъ Ивановичъ **Цынгъ**—Вознесенская, д. дворянскаго пансіона, Татьяна Степановна **Дударева**—Королевская ул., д. Бузинова. *Нѣмецкаго языка*—и. д. Эрнстъ Павловичъ **Текель**—Почтамтская ул., д. Вагишева, Ида Альбертовна **Элертъ**—Энгельгардтовская ул., д. Мацилевича. *Рисованія и чистописанія*—Коллежскій Ассесоръ Дмитрій Николаевичъ **Полозовъ**—Провіантскій пер., д. Зубова. *Естественной исторіи*—Коллежскій Ассесоръ Петръ Андреевичъ **Спиридоновъ**—Вознесенская, д. дворянскаго пансіона. *Русскаго языка и ариѳметики* въ

Городъ Смоленскъ и его уѣздъ.

приготов. кл.—Коллежскій Совѣтникъ Павелъ Петровичъ **Любимовъ**—зданіе гимназіи. *Помощники классныхъ наставниковъ*: Коллежскій Секретарь Иванъ Ивановичъ **Картузовъ**—зданіе гимназіи, Коллежскій Секретарь Иванъ Ивановичъ **Ечеистовъ**—Мало-Богословская ул., д. Любимова. *Письмоводитель*—Титулярный Совѣтникъ Дмитрій Николаевичъ **Розовъ**—зданіе гимназіи.

Смоленское Александровское реальное училище. 7

Почетный Попечитель—(вакансія). *Директоръ*—Статскій Совѣтникъ Викторъ Николаевичъ **Ярошевскій**—зданіе училища. *Инспектирующий учитель*—Статскій Совѣтникъ Петръ Михайловичъ **Катинскій**—зданіе училища. *Законоучитель учениковъ православнаго вѣроисповѣданія*—священникъ Петръ Петровичъ **Кирилловичъ**, онъ же настоятель училищной домово́й церкви—Старо-Петербургская ул., домъ Ефременкова. *Законоучитель учениковъ римско-католическаго вѣроисповѣданія*—ксендзъ Юсифъ Дмитріевичъ **Макня**—домъ при костелѣ. *Законоучитель учениковъ евангелическо-лютеранскаго вѣроисповѣданія*—пасторъ мѣстной евангелическо-лютеранской церкви Эмиль Людвиговичъ **Бушь**—домъ при евангелическо-лютеранской церкви. *Законоучитель для учениковъ приготовительнаго класса православнаго вѣроисповѣданія*—священникъ Алексѣй Ивановичъ **Михайловскій**—Витебское шоссе, Тюремный переулокъ, домъ тюремнаго вѣдомства. *Учитель русскаго языка*, изъ платы по найму, неимѣющій чина Владиміръ Дмитріевичъ **Щегловъ**—Пушкинская улица, домъ Гильмана, кв. г-жи Устромской. *Учитель русскаго языка и исторіи*, изъ платы по найму, неимѣющій чина Григорій Іоанникіевичъ **Петровъ**—Солдатская слобода, 4-я линія, домъ И. Р. Медвѣдева. *Преподавательница*, изъ платы по найму, нѣмецкаго языка, домашняя учительница Анна-Зельма Ивановна **Морель**—Солдатская слобода, 2-я линія, домъ Ильинскаго. *Учитель французскаго языка*, изъ платы по найму, неимѣющій чина Эмиль Альфредовичъ **Корню**—Солдатская слобода, 1-я линія, домъ Прокофьевой. *Учитель математики и физи-*

Городъ Смоленскъ и его уѣздъ.

ки, состоящій въ VIII классѣ, Николай Александровичъ **Розенбергъ**—Солдатская слобода, 3-я линия, д. Ив. Петр. Лесли. *Учитель математики*—Коллежскій Секретарь Андрей Ивановичъ **Калента**—Одигитрѣвская улица, домъ Славинской, квартира № 4. *Учитель исторіи*. Статскій Совѣтникъ Василій Ивановичъ **Степановъ**—Спасская улица, домъ Катинскаго. *Учитель исторіи*, изъ платы по найму, состоящій въ VIII классѣ, Иванъ Васильевичъ **Федоровъ**—Спасская улица, домъ Катинскаго. *Учитель естественной исторіи и географіи*, Коллежскій Совѣтникъ, Всеволодъ Александровичъ **Кестнеръ**—Никольская улица, домъ Возненко. *Второй учитель естественной исторіи и географіи*, Коллежскій Ассесоръ, Михаилъ Павловичъ **Прокшинъ**—Одигитрѣвская улица, домъ Славинской, квартира № 5. *Учитель рисованія, черченія и чистописанія*—Коллежскій Совѣтникъ Сергѣй Ивановичъ **Шведовъ**—Казанская гора, домъ Зеликина. *Учитель приготовительнаго класса*—Коллежскій Ассесоръ Михаилъ Павловичъ **Никольскій**—Покровская улица, 2-й части, домъ О. П. Андреевой. *Помощникъ классныхъ наставниковъ*, состоящій въ X классѣ, Иванъ Романовичъ **Медвѣдевъ**—зданіе училища. *Учитель гимнастики и фехтованія*—Поручикъ 4-го пѣхотнаго Нарвскаго, графа Коновницына, полка Анатолій Емельяновичъ **Савельевъ**—Кадетская ул., домъ П. М. Лукина. *Учитель церковнаго пѣнія*, изъ платы по найму, Георгій Александровичъ **Ольховскій**—Нѣмецкая улица, богадѣльня Ланина. *Учитель свѣтскаго хороваго пѣнія и оркестровой музыки*, онъ же сверхштатный помощникъ классныхъ наставниковъ изъ платы по найму, Коллежскій Регистраторъ Владиміръ Ивановичъ **Ерихайловъ**—Старо-Московская ул., домъ Троицкой, (казенная винная лавка). *Врачъ*—Коллежскій Совѣтникъ Владиміръ Алексѣевичъ **Самсоновъ**—уголъ Кадетской и Одигитрѣвской ул., собственный домъ. *Письмоводитель*—Титулярный Совѣтникъ Василій Мануиловичъ **Капутовскій**—зданіе училища.

Смоленское 2-ое реальное училище.

Директоръ—Статскій Совѣтникъ Михаилъ Петровичъ **Савкевичъ**—Проворская ул., д. Яншина. *И. об. Инспектора*—Статскій

Городъ Смоленскъ и его уѣздъ.

Совѣтникъ, Сергѣй Николаевичъ **Насоновскій**—Аврааміевская ул. соб. д. № 2. *Законоучитель*—священникъ Алексѣй Ивановичъ **Михайловскій**—Витебское шоссе д. Тюремно-Николаевской церкви. *Преподаватель математики*—Статскій Совѣтникъ, Иванъ Васильевичъ **Лебедевъ**—Мало-Воскресенская ул., соб. домъ. *Законоучитель учениковъ-католиковъ*—ксендзъ Іосифъ Дмитріевичъ **Макни**—домъ костела. *Законоучитель учениковъ-лютеранъ*—пасторъ Эмиль Людвиговичъ **Бушь**—Пушкинская ул., церковный домъ. *Преподаватель русскаго языка и исторіи*—Коллежскій Совѣтникъ Евгений Владимировичъ **Шаблювскій**—Мало-Дворянская ул., д. Соединеннаго Банка. *Преподаватель нѣмецкаго языка*—Статскій Совѣтникъ, Карлъ Робертовичъ **Бенкеръ**—Кадетская ул. д. Гуменскаго. *Преподаватель естественной исторіи, физики и химіи*—состоящій въ 8-мъ классѣ Николай Павловичъ **Шехонинъ**—Большая Благовѣщенская ул., гостинница „Германія“ № 11. *Учительница французскаго языка*, изъ платы по найму—Антонина Андреевна **Якубовичъ**—Кадетская ул., соб. домъ. *Преподаватель графическихъ искусствъ*—Коллежскій Совѣтникъ, Сергѣй Федоровичъ **Іоновъ**—Соборная гора, Архіерейскій домъ кв. Ковалевской. *Учитель гимнастики*—подпоручикъ 2-го пѣхотнаго Софійскаго ИМПЕРАТОРА АЛЕКСАНДРА III полка, Михаилъ Петровичъ **Горанскій**—Витебское шоссе, домъ Игнатѣва. *Учитель пѣнія*—Владиміръ Ивановичъ **Ерихайловъ**—Старо-Московская ул., д. Троицкой. *Училищный врачъ*—Коллежскій Совѣтникъ Владиміръ Алексѣевичъ **Самсоновъ**—Кадетская ул. соб. домъ, *Помощникъ классныхъ наставниковъ*—Коллежскій Регистраторъ Дмитрій Тимофеевичъ **Гриневицъ**—Покровский пер., 2-я ч., соб. домъ № 9. *Письмоводитель*—потомственный почетный гражданинъ Сергѣй Михайловичъ **Санновскій**—церковный домъ Нижне-Николаевской церкви.

Частная, съ правами правительственныхъ, мужская гимназія Н. П. Евневичъ.

Директоръ—Николай Петровичъ **Евневичъ**—Потемкинская ул., д. Свѣшникова. *Инспекторъ*—Іосифъ Семеновичъ **Коросте-**

Городъ Смоленскъ и его уѣздъ.

левъ—Аврааміевская ул., д. Гаккель. *Законоучитель*—Священникъ Леонидъ Александровичъ **Смирновъ**—Соборный домъ. *Преподаватели*: русскаго языка—Алексѣй Степановичъ **Крыжановскій**—Благовѣщенская ул., д. Волковой, математики—Александръ Романовичъ **Эйгесъ**—Никольская ул., д. Ходоровскаго, Андрей Ивановичъ **Калента**—Одигитрѣвская ул., д. Славинской, латинск. яз.—Павель Яковлевичъ Эрдели—Солдатская слоб., д. Андреева, исторіи—Евгеній Николаевичъ **Бѣлявскій**—1-я лин., Солдатская слоб., д. № 28, географіи и естественной исторіи—Дмитрій Михайловичъ **Можайскій**—Офицерская слобода, д. Ивановой, французскаго яз.—Жозефина Карловна **Зальсская**—Одигитрѣвская ул., д. Лидовой, нѣмецк. яз.—Лили Рейнгольдовна **Гржибовская**—Воскресенская ул., д. Возненко, рисованія и чистописанія—Виталій Ильичъ **Мушкетовъ**—Никольская ул., д. Шупинскаго, подготовит. класса—Василій Михайловичъ **Смирновъ**—Одигитрѣвская ул., д. Славинской, гимнастики—Владиславъ Александровичъ **Рамза**—Казанская гора, д. Дыбовской. *Врачъ*—Вацлавъ Антоновичъ **Чудовскій**—Ильинская ул., соб. д. *Помощн. класснаго наставника*—Алексѣй Михайловичъ **Санковскій**, Яковъ Кондратьевичъ **Иванковскій**—Солд. слоб., 1-я линія, д. Цызыревой. *Письмоводитель*—Александръ Михайловичъ **Зенковичъ**—Офицерская слобода, домъ Протасова, кв. Богдановой.

Частная, съ правами правительственныхъ, мужская шестиклассная прогимназія **Ө. В. Воронина**.

Директоръ—**Ө. В. Воронинъ** (преподаетъ русскій языкъ въ I и VI классахъ и исторію во II кл.)—Аврааміевская ул., домъ Радзивицкаго. *Законоучитель*—священникъ о. Александръ **Заостровскій**—д. Верхне-Георгіевской церкви. *Преподаватели*: латинскаго языка въ IV, V и VI кл. и исторіи—**С. Н. Преображенскій**—Казанская ул., д. Ермолинской (во дворѣ), русскаго языка въ подготовит., II—V классахъ и латинскаго языка въ III классѣ—**А. В. Рясенскій**—Никольская ул., д. Шупинскаго; математики, физики **П. П. Манчеть**—Одигитрѣвская ул., д. Розенблюмъ и Элькиндъ, кв. С. И. Дивайнъ; арифметики въ подготовительн.

Городъ Смоленскъ и его уѣздъ.

классъ, географіи и природовѣдѣнія—**Б. Н. Тѣлеснинъ**—Солдатская слобода, Выгонный пер., д. № 6; *рисованія и чистописанія*—**В. И. Мушкетовъ**—Никольская ул., д. Шупинскаго. *Преподавательницы: нѣмецкаго языка*—**Н. Г. Николаева**—Офицерск. слобода, Запольная ул., д. Варгасовыхъ; *французскаго языка*—**В. Г. Варгасова**—Офицерская слобода, Запольная ул., д. Варгасовыхъ, *Учитель гимнастики*—**А. Н. Николаевъ**—Офицерская слобода, Запольная ул., д. Варгасовыхъ. *Учитель пѣнія*—**Н. Я. Благовѣщенскій**—Рачевка, д. Шейновка, д. Зимникова. *Помощникъ классныхъ наставниковъ*—**І. Н. Спасскій**—Б. Вознесенская ул. д. Борисовича, кв. Левашевыхъ.

1-я Мариинская женская гимназія.

ПЕДАГОГИЧЕСКІЙ СОВѢТЬ.

Предсѣдатель—дирек. 2-го реальн. уч. Мих. Петр. **Савквичъ**—въ д. 2-го реальн. уч. *Начальница*—Евг. Макс. **Можайская**—въ зданіи гимназіи. *Законоучители:* Свящ. Ник. Ник. **Соколовъ**—д. Нижне-Николаев. церкви, свящ. Пав. Пет. **Грибоѣдовъ**—д. Спасской церкви, катол. вѣр.—ксендзъ Іос. Дм. **Макня**—домъ рим.-катол. костела, лютер. вѣр.—пасторъ Эмиль **Бушь**—д. лютеранской кирхи. *Учителя:* Ѳед. Гаврил. **Николаевъ**—Солдатская сл. 1-я л., д. Крживицкой, Пав. Яковл. **Эрдели**—Солд. сл., 1 л., д. Яковлева, Вас. Иван. **Родионовъ**—Солд. сл., 2 л., д. Когновицкаго, Ив. Евсигн. **Падалицынъ**—Солд. сл., 1 лин, д. Трудолюбія, Пав. Петр. **Любимовъ**—д. классич. гимн., Королевская, Ник. Яков. **Благовѣщенскій**—дер. Шейновка. *Учительницы:* Ол. Сер. **Алмазова**—Казанская, д. Якушкина, Іоган. Карл. **Галлинъ**—въ зданіи гимназіи, Евд. Иван. **Убыткова**—Королевская, д. Бузинова, Вален. Павл. **Соколовская**—Ильинская, д. Чудовскаго, Ол. Иван. **Ефремова**—Троицкій пер., соб. д., Ан. Яков. **Степанова**—Спасская, домъ Катинскаго, Елиз. Степ. **Иванова**—Почтамтская, д. Лярской, Анна Дмит. **Полторацкая**—Козловская г., д. Пятницкаго, Ан. Влад. **Павлова**—Солд. сл., 2 л., д. Моисеева, Мар. Петр. **Кожкина**—Офицер.

Городъ Смоленскъ и его уѣздъ.

сл., Потемкинск., д. Борковской, Екат. Алек. **Перлина**—Богослов. ул., д. Чистяковой, Мар. Ѳед. **Сиверцева**—Солдат. сл., 4 л., домъ Щипилло, Ван. Карл. **Куригъ**—за Молоховскими вор., д. Бѣляева, Юл. Вас. **Мясоѣдова**—Георгиевская, соб. д., А. А. **Карелина**—Кадетская, д. Карелина, О. М. **Бузинова**—Королевская, д. Бузинова, А. Л. **Зонтагъ**—Королевская, д. класс. гимназiи, Мар. Ал. **Бушь**—Казанская, Глухой пер., д. Поповцева. *Классныя дамы*: Алекс. Вас. **Соколова**—Б. Вознесенская, д. Возненко, Прас. Кон. **Трембицкая**—Кадетская, д. Карелина, Нина Ѳеликс. **Юхневичъ**—Мало-Энгельгардтовская, д. Крамарича, Ол. Алекс. **Юрова**—Соборная гора, Соборный домъ, Над. Пав. **Перцева**—Офицер. сл., Потемк., д. Смирнова, Вѣра Ильин. **Сокольская**—Солд. слоб., 2 лин., домъ Ильинской. Библиотекаръ гимн.—Е. С. **Иванова**. Секретарь Совѣта —О. А. **Юрова**. Письмоводитель—**Сухотина**—Офиц. сл., Запольная, д. Григорьева.

ПОПЕЧИТЕЛЬНЫЙ СОВѢТЬ.

Попечитель гимназiи—(вакансiя). *Предсѣдатель*—Стат. Сов. Никол. Петр. **Возненко**—Ильинская, соб. домъ. *Члены*: отъ М. Н. П.: дир. 2-го реал. уч. Мих. Петр. **Савкевичъ**, Нач-ца гим. Евг. Макс. **Можайская**, отъ Губерн. Земства: Алекс. Михайл. **Тухачевскiй**—Королевская, д. Эйхгольцъ, Ник. Пет. **Возненко**—Ильинская, соб. д., отъ Уѣздн. Земства: Митр. Петров. **Чеплевскiй**—Б. Пятницкая, соб. д., Захаръ Плат. **Ельчаниновъ**—Козловская гора, д. Пилюгина, отъ Городск. Общества: Конст. Иванов. **Крыловъ**—Никольская, соб. д., Никол. Степ. **Котиковъ**—Одигитрiевская, соб. домъ, отъ Купеч. Об-ва: Петръ Ѳедор. **Ланинъ**—Старо-Петерб., соб. домъ. *Дѣлопроизводитель Совѣта* Ив. Иван. **Ечеистовъ**—Мало-Богословская, д. Попова.

Смоленская 2-я женская гимназiя.

Предсѣдатель Попечительнаго Совѣта—Александръ Васильевичъ **Рачинскiй**—Почтамтская ул., д. Вонлярлярскихъ. *Члены непремѣнные*:—Предсѣдатель Педагогическаго Совѣта 2-й жен-

Городъ Смоленскъ и его уѣздъ.

ской гимназіи—директоръ 1-го реального училища Статскій Совѣтникъ Викторъ Николаевичъ **Ярошевскій** и начальница гимназіи Варвара Александровна **Ромейко-Гурко**. *Выборные*: З. П. **Ельчаниновъ**—ст. Пересвѣтово, Александр. ж. дор., К. В. **Кузеньевъ**—Королевская ул., соб. д., Д. В. **Станиславскій**—Воскресенская ул., д. Возненки, А. И. **Петровскій**—Запольная ул., д. Савицкой, А. Е. **Кубаровскій**—за Лопатинскимъ садомъ соб. домъ, Н. Н. **Мертенсъ**—Пушкинская ул., собст. домъ. *Дѣлопроизводитель* В. А. **Кестнеръ**—Николаевская ул., д. Возненко.

Предсѣдатель Педагогическаго Совѣта—директоръ 1-го реального училища Статскій Совѣтникъ Викторъ Николаевичъ **Ярошевскій**—зданіе 1-го реального училища. *Начальница гимназіи* Варвара Александровна **Ромейко-Гурко**—зданіе гимназіи. *Надзирательницы*: А. И. **Орлова**—Георгіевская ул., д. Яковлева, М. Н. **Ефремова**—Козловскій пер., соб. домъ, М. Г. **Левицкая**—Офицерская сл., Александровская ул., соб. домъ, Н. М. **Васильева**—Солдатская сл., 2-я лин., д. Лесли, А. Н. **Рудковская**—Спасская ул., д. Мего, З. К. **Сперанская**—Одигитрѣвская ул., д. Костенко, Е. Н. **Федорова**—Спасская площадь, д. Катинскаго. *Законоучителя*: Протоіерей Н. Н. **Поповъ**—Моховая ул., соб. д., протоіерей В. О. **Сеньковскій**—д. Казанской церкви, ксендзъ І. **Макни**—квартира при костелѣ, пасторъ Э. **Бушъ**—Пушкинская ул., пасторскій домъ. *Учительницы*: Е. К. **Кананосевичъ**—Козловская гора, д. Ровинской (франц. яз.), Н. М. **Бѣльская**—Козловская гора, д. Пятницкихъ (франц. яз.), А. **Цингъ-Жатонъ**—В. Вознесенская ул., Дворянскій пансіонъ (француз. яз.), Э. О. **Мирзалисъ**—Крѣпостная ул., д. Бѣляевой (нѣмецк. яз.), З. И. **Морель**—Солд. слобода, Копытинскій пер., домъ Ильина (нѣмецк. яз.), С. К. **Виллингенъ**—Офицерская слобода, Потемкинская ул., д. Функъ (нѣмецк. яз.), А. И. **Орлова**—Георгіевская ул., д. Яковлева (географіи), А. С. **Цвѣткова**—Верхне-Пятницкая ул., д. Верзилова (русск. яз. и ариѳмет.), М. А. **Ляхницкая**—Офицерская слобода, Александровская ул., д. Левицкихъ (исторіи и ариѳметики), М. Н. **Ефремова**—Козловскій пер., соб. домъ (чистописаніе и русск. яз.), А. А. **Ничульцева**—Офицерская слоб., Офицерская ул., д. Лебедева

Городъ Смоленскъ и его уѣздъ.

(русс. яз.), Д. И. **Волкова**—Кадетская ул., д. Лидова (русс. яз. и исторіи), З. К. **Сперанская**—Одигитрѣвская ул., домъ Костенко (чистописаніе), М. Г. **Левицкая**—Офицерская сл., Александровская ул., соб. домъ (чистописаніе), А. Я. **Никитина**—Солдатская слоб., 1-я лин., д. № 7 (русс. яз. и ариемет.), В. Я. **Полѣссная-Щипилло**—Богословская ул., 4-е начальное училище (математ.), Л. П. **Богоявленская**—Покровская ул., д. № 11 (руководѣл.), Е. И. **Томашевичъ**—Никольская ул., д. Крыловой (естествен. истор., географіи, космограф.), С. А. **Преображенская**—Потемкинская ул., домъ Смирнова (исторіи), А. Ѳ. **Юшкевичъ**—Солдатская слобода, 2 л., д. № 42 (географіи). *Учителя:* И. В. **Ведоровъ**—Спасская площадь, д. Катинскаго (русс. яз. и исторіи), Н. Г. **Широковъ**—Б. Благовѣщенская ул., д. Волкова (рисован.), С. Н. **Самецкій**—Одигитрѣвская ул., д. Иловайской (исторіи), Ѳ. Г. **Каверзневъ**—В. Пятницкая ул., домъ Верзилова (педагогики), Н. А. **Филаретовъ**—Шамовскій пер., д. Яковлева (педагогики), В. А. **Кестнеръ**—Николаевская ул., д. Возненко (географіи), М. П. **Прокшинъ**—Одигитрѣвская ул., д. Славинской (физики), С. М. **Кучинъ**—Козловская гора, д. Карпова (пѣніе). *Секретарь Педагогическаго Совѣта* О. П. **Пруссова**—Витебское шоссе, д. Шульць. *Врачъ*—М. Ф. **Сиверцева**—Выгонный пер., д. Щипилло (гигіены).

Частная женская гимназія Е. Г. Швиттау.

Начальница гимназій—Евгенія Георгіевна **Швиттау**—въ помѣщеніи гимназій, д. Залѣскаго, противъ плацѣ-парада. *Предсѣдатель педагогическаго Совѣта*—Николай Петровичъ **Евневичъ**—директоръ частной мужской гимназій. *Законоучитель*—о. Іоаннъ **Ольховскій**—церковь при Смоленской Городской Общественной Пестрикова и Ланина Богадѣльнѣ. *Учительницы:* русскаго языка—Юлія Кирилловна **Бродская**—въ помѣщеніи гимназій, Елена Юрьевна **Самецкая**—Одигитрѣвская ул., д. Иловайской, Вѣра Михайловна **Иванова**—Б.-Благовѣщенская ул., д. Тимошинина, математики:—Марія Васильевна **Пирожнова**—Нѣмецкая ул., собств. д., географіи—Нина Константиновна **Кананосевичъ**—Козлов-

Городъ Смоленскъ и его уѣздъ.

ская гора, д. Ровинскихъ, французск. яз.—Нина Сергѣевна **Блинова**—въ помѣщеніи гимназіи, нѣмецк. яз.—Евгенія Алексѣевна **Буквецкая**—Казанская гора, соб. д., педагогики—Варвара Александровна **Терентьева**—Соборная гора, д. Кваскова, пѣнія и музыки—Юлія Николаевна **Сабурова**—Одигитрѣвская ул., д. Крылова, рукодѣлія—Варвара Андреевна **Глинка**—Одигитрѣвская ул., д. Славинскаго. *Учителя:* естествен. исторіи—Михаиль Ивановичъ **Тверитиновъ**, исторіи—Сергѣй Ивановичъ **Воронинъ**—Александровская ул., рисованія—графиня Марія Артуровна **Келлеръ**—Одигитрѣвская ул., д. Элькинда. *Врачъ при гимназіи*—Иванъ Семеновичъ **Грѣховъ**—Кадетская ул., соб. д.

Частная женская гимназія Е. И. Ровинской.

Предсѣдатель Педагогическаго Совѣта—Дмитрій Павловичъ **Эльмановичъ**—Смоленская классическая гимназія. *Начальница*—Екатерина Ипполитовна **Ровинская**—Благовѣщенская ул. д. Рубцовыхъ. *Законоучитель*—Евгеній Алексѣевичъ **Некрасовъ**—Покровская ул., церковный домъ. *Преподаватели и преподавательницы:* исторіи, педагогики, методики русскаго языка—Софья Александровна **Преображенская**—Потемкинская ул., д. Смирновой, ариеметики и русскаго языка—Ксенія Владиміровна **Косолапова**—Верхне-Пятницкая ул., д. Войниловичъ, исторіи и французскаго языка—Антонина Васильевна **Ровинская**—Солдатская слоб., Чуриловскій пер., д. Чупруновой, нѣмецкаго языка—Эльфрида Матвѣевна **Штраухманъ**—уголъ Копытинскаго пер. и второй линіи Солдатской слоб., д. Ильинскаго, рисованія—Ольга Митрофановна **Кирилова**—Королевская ул., д. Пастухова, кв. Плетенева, рукодѣлія—Анна Григорьевна **Кононова**—Большая Богословская ул., д. Чернацкой, пѣнія—Юлія Николаевна **Сабурова**—Одигитрѣвская ул., д. Крыловой, русскаго языка—Евгенія Алексѣевна **Хелковская**—Провіантскій переулокъ, д. Потемкина, математики—**Эйгесъ**—Никольская ул., д. Ходоровскаго, физики—Дмитрій Михайловичъ **Можайскій**—Большая Никольская ул., д. Иванова, математики—Антонина Александровна **Карелина**—Кадетская ул., собств. домъ,

Городъ Смоленскъ и его уѣздъ.

арифметики и русскаго языка—**Анна Яковлевна Никитина**—Солдатская слоб., 1-я линія, д. Орлова, № 7, гимнастики—**Марія Александровна Бушь**—Казанская гора, д. Лобаченко, географіи—**Ольга Михайловна Бузинова**—Королевская ул., д. Бузинова. *Классныя надзирательницы*—**Марія Серафимовна Энгельгардтъ**—Богословская ул., собств. домъ, **Марія Николаевна Короткевичъ**—Нѣмецкая ул., д. Чернышевой.

Смоленскій Уѣздный Училищный Совѣтъ.

Предсѣдатель—Смоленскій Уѣздный Предводитель Дворянства **Александръ Алексѣевичъ Потемкинъ**—Казанскій переул., соб. домъ. *Члены*: Инспекторъ народн. учил. 1-го уч. 1-го района, Стат. Совѣтникъ **Юлій Александровичъ Крыловъ**—Энгельгардтовская 45, Инспекторъ нар. учил. 1-го уч., 2-го района, Статскій Совѣтникъ **Владиміръ Сем. Пичинскій**,—Козловская гора, д. Пѣтухова, Завѣдывающій 1 Смол. высшимъ учил., Надворный Совѣтникъ **Гр. Наз. Назаровъ** Старо-Рославльск. ул., д. Данилевичъ, Предсѣдатель Смоленской Уѣздной Земской Управы **Николай Николаевичъ Мертенсъ**—Пушкинская ул., соб. домъ, Членъ Смоленской Уѣздной Земской Управы **Митрофанъ Петровичъ Чеплевскій**—Верхне-Пятницкая ул., д. Чеплевскихъ, Членъ Губернскаго Присутствія **Дѣйствительный Статскій Совѣтникъ Дм. Григ. Полукетовъ**—Солд. слоб. 1 л., собств. домъ, Священникъ **Владиміръ Евгр. Дьяконовъ**—Свирск. ул., д. Богосл. церкви, Смоленскій Уѣздный Исправникъ **Ив. Александровичъ Подлущій**—Благовѣщ. ул., собств. д., Членъ Смоленской Городской Управы **Ст. Еф. Коненко**—Авраам. ул., собств. домъ, Земскій Начальникъ 1-го уч. Смол. уѣзда **Ник. Ив. Снржишевскій**,—Покр. гора, д. наслѣдниковъ Михайловыхъ, Земскій Начальникъ 2-го уч. Смол. уѣзда **Ив. Петров. Лесли**—д. Смол. Двор. Собранія, Земскій Начальникъ 3-го уч. **Мих. Никол. Мертенсъ**,—близъ ст. Рябцево Р.-Орл. ж. д., Земскій Начальникъ 4-го уч. **Дм. Генрих. Игельстромъ**—имѣніе Вонлярово, близъ ст. Вонлярово. Александр ж. дороги.

Городъ Смоленскъ и его уѣздъ.

1-е Смоленское Высшее начальное училище.

Почетный Попечитель—Губернскій Секретарь Николай Николаевичъ **Мертенсъ**—Пушкинская ул., д. Мертенсъ. *Инспекторъ*—Надворный Совѣтникъ Александръ Павловичъ **Жеребцовъ**. *Законоучители*: протоіерей Александръ Васильевичъ **Санковскій**—Соборный домъ, священникъ Михаилъ Васильевичъ **Крапухинъ**—2-я ч., Георгіевская ул., д. Георгіевской церкви. *Учители*: Надворный Совѣтникъ Василій Ипполитовичъ **Федоровъ**—Мало Дворянская ул., д. № 1, Коллежскій Ассесоръ Лавръ Козьмичъ **Смирновъ**—Мало-Вознесенская ул., д. Штранихъ, Титулярный Совѣтникъ Іустинъ Осиповичъ **Осиповъ**—2-я Краснинская ул., д. Юденичъ, Николай Алексѣевичъ **Залѣскій**—Солдатская сл., 2-я линія, д. Гриневой, Андрей Пареевичъ **Андроновскій**—Потемкинская ул., д. И. Моисеева, Николай Емельяновичъ **Подорожнѣй**—Солдатская слоб., Энгельгардтовская ул., д. 3-го высшаго начальнаго училища. *Врачъ*—Исаакъ Михайловичъ **Вольпе**—уголъ Благовѣщенской и Кадетской ул., д. Піотрашко.

2-е Высшее начальное училище.

Почетный смотритель—Петръ Федоровичъ **Ланинь**—Петербургская ул., соб. д. *Инспекторъ*—(вакансія). *Законоучитель* Священникъ Феодоръ Алексѣевичъ **Пляшкевичъ**—Духовская ул., д. Духовской церкви. *Учители*: Надворный Совѣтникъ Алексѣй Никаноровичъ **Черниковъ**—Петропавловская Набережная, д. Данилова, Надворный Совѣтникъ Василій Ивановичъ **Карховъ**—Загорная ул., д. № 51, неимѣющій чина Иванъ Петровичъ **Козловъ**—Георгіевская ул., д. Барской. № 8. *Врачъ*—Коллежскій Совѣтникъ Абрамъ Ароновичъ **Прайсъ**—Одигитріевская ул., д. бывший Бекаревичъ.

3-е Высшее начальное училище.

Почетный смотритель—Павель Павловичъ **Мачульскій**—Петропавловская ул., собств. д. *Учитель-инспекторъ*—Надвор-

Городъ Смоленскъ и его уѣздъ.

ный Совѣтникъ Иванъ Евсигнеевичъ **Падалицынъ**—1-я линія Солдатской слободы, 3 городское училище. *Законоучитель*—Священникъ Кафедральнаго Собора Григорій Ивановичъ **Ольховскій**—Нижне-Митропольская ул., собств. домъ. *Учители*: Надворный Совѣтникъ Георгій Сергѣевичъ **Булычевъ**—Ново-Воскресенская ул., д. Лисовскаго, состоящій въ X классѣ Дмитрій Сергѣевичъ **Кобылкинъ**—4-я линія Солдатской слободы, д. Четыркина, состоящій въ X классѣ Илья Трофимовичъ **Ковалевъ**—Офицерская слобода, Пасторскій пер., д. Кудрявцева. *Врачъ*—состоящій въ IX классѣ Гершъ Моисеевичъ **Ратгаузъ**—Большая Дворянская ул., д. Павловича.

Почетительный Совѣтъ Смоленскаго Ремесленнаго училища.

Предсѣдатель—Камергеръ Двора его Величества Александръ Михайловичъ **Тухачевскій**. *Члены*: отъ губернскаго земства—Николай Васильевичъ **Герасимовъ** и Александръ Михайловичъ **Тухачевскій**, отъ города—Степанъ Ефимовичъ **Коненко** и (вакансія), отъ купческаго общества—Дмитрій Виталиевичъ **Кувшинниковъ**, кандидатъ—(вакансія). *Секретарь Совѣта*—инженеръ-технологъ Сергѣй Петровичъ **Смирновъ**.

Педагогическій Совѣтъ Смоленскаго Ремесленнаго Училища.

Завѣдующій училищемъ—инженеръ-технологъ Сергѣй Петровичъ **Смирновъ**. *Законоучитель*—священникъ о. Александръ **Заостровскій**. *Учителя*: Коллежскій Регистраторъ Василий Ивановичъ **Грачевъ**, Степанъ Юльевичъ **Финогеновъ** и Яковъ Васильевичъ **Хитрово**.

Городъ Смоленскъ и его уѣздъ.

Министерство торговли и промышленности.

Торговая школа Смоленскаго Купеческаго Общества.

ПОПЕЧИТЕЛЬНЫЙ СОВѢТЬ.

Предсѣдатель—Петръ Федоровичъ **Ланинъ**. *Члены Совѣта*: отъ купеческаго общества — Исаакій Матвѣевичъ **Богдановъ**, Александръ Александровичъ **Квасковъ**, Дмитрій Виталіевичъ **Кувшинниковъ**, Феофилъ Александровичъ **Тураевъ**. По избранію Городской Думы: Федоръ Петровичъ **Ланинъ**, Иванъ Михайловичъ **Зубовъ**. Отъ Педагогическаго Комитета: Александръ Францевичъ **Игнатьюкъ** (инспекторъ школы) и преподаватель Николай Николаевичъ **Ровинскій**.

ПЕДАГОГИЧЕСКІЙ СОВѢТЬ.

Инспекторъ школы—Александръ Францевичъ **Игнатьюкъ**—въ помѣщеніи школы. *Законоучитель*—священникъ Иванъ Ивановичъ **Ольховскій**—Нѣмецкая ул., богадѣльня Пестрикова и Ланина. *Преподаватели*: бухгалтеріи и ком. ариеметики—*инспекторъ*, естественной исторіи, физики, химіи и ком. географіи—Николай Гавриловичъ **Турсановъ**—Офицерская слобода, Мееровское шоссе, д. № 9, французскаго языка—Надежда Васильевна **Алехнович**—2-я часть, Георгіевскій пер., д. № 6, исторіи—Евгеній Николаевичъ **Бѣлявскій**—Солдатская слоб., 1-я линія, соб. д., нѣмецкаго языка—Юганна Карловна **Галлинъ**—Солдатская слоб., 2-я линія, д. Ильинскаго, графическихъ искусствъ—Михаилъ Степановичъ **Горячевъ**—Свирская ул., д. Большакова, русскаго языка—Александръ Васильевичъ **Костицынъ**—2-я Краснинская ул., д. Каленова, пѣнія—Георгій Ивановичъ **Ольховскій**—Нѣмецкая ул., богадѣльня Пестрикова и Ланина, математики и географіи—Арсеній Андреевичъ **Ребиновъ**—Большая Казанская ул., д. Малинов-

Городъ Смоленскъ и его уѣздъ.

скаго, нѣмецкаго языка и географіи—Александра Владиміровна **Рейхардтъ**—Солдатская слоб., 3-я линія, д. № 36, коммерціи и товаровѣдѣнія—Николай Николаевичъ **Ровинскій**—Солдатская сл., Чуриловскій пер., д. Чупруновой. *Письмоводитель*—Екатерина Ивановна **Марковичъ**—Офицерская сл., Ново-Никольская ул., соб. д.

МИНИСТЕРСТВО ВОЕННОЕ.

1-я артиллерійская бригада.

Командиръ бригады—Генераль-Маіоръ **Ползиковъ**—Козловская гора, д. Ровинской. *Помощникъ Командира бригады*—Полковникъ **Клейненбергъ**—Благовѣщенская ул., уголъ Кадетской, д. Тилень. *Младшіе штабъ-офицеры*—Подполковникъ **Рыналовъ**—Офицерская слоб., Мейеровское шоссе, д. Эрдели, Подполковникъ **Серебряновъ**—Покровская ул. д. Богоявленской.

Командиры дивизионовъ: 1-го — Полковникъ **Джукаеяъ**—Покровская улица, домъ Сперанскаго, № 12, 2-го — Полковникъ **Хрестиничъ**—Верхне-Пятницкая ул., д. Глинки. *Командиры баттарей:* 1-й—Подполковникъ **Шредерсъ**—Офицерская слоб., Александровская ул, д. № 10 Тилень, 2-й—Подполковникъ **Шнарковскій**—2-я линія Солдатской слоб., д. Чепурновой. 3-й — Подполковникъ **Воронецъ**—1-я линія Солдатской слоб., д. Петрова, 4-й—Подполковникъ **Щегловъ**—Благовѣщенская ул., д. Карпилова, 5-й—Подполковникъ **Смысловскій**—Почтамтская ул., д. Шварца, кварт. зубного врача Розенберга, 6-й—Подполковникъ **Ветлицъ**—Покровская ул., д. № 4, Бѣлорѣцкаго.

2-й пѣхотный Софійскій ИМПЕРАТОРА АЛЕКСАНДРА III полкъ.

Командиръ полка—Полковникъ Александръ Михайловичъ **Григоровъ**—Б.-Дворянская ул., домъ дѣтскаго пріюта. *Старшіе*

Городъ Смоленскъ и его уѣздъ.

штабъ-офицеры: Полковникъ Николай Александровичъ **Богоявленскій**—Свирская ул., соб. д., противъ Свирскихъ казармъ, Полковникъ Алексѣй Ивановичъ **Троицкій**—Б.-Казанская ул., домъ фонъ-Эссенъ, № 7. *Начальникъ хозяйственной части*—Подполковникъ Степанъ Михайловичъ **Жужгинъ**—М.-Казанская ул., д. Ивановой. *Командиры баталіоновъ:* 1-го—Капитанъ Александръ Павловичъ **Костко** (командующій)—Свирская ул., домъ Оглоблина, № 34, 2 го.—Подполковникъ Митрофанъ Георгіевичъ **Ткаченко**—Н.-Воскресенская ул., домъ Гумберга, кв. № 1, 3-го—Подполковникъ Юсифъ-Евстафій Исидоровичъ **Казаринъ**—Нѣмецкая ул., д. Аллева, № 3 (бывшій кн. Ухтомскаго), 4-го—Подполковникъ Дмитрій Васильевичъ **Саранча**—уголь Почтамтской и Вознесенской ул., д. Вагишева. *Полковой адъютантъ*—Штабсъ-Капитанъ Владиміръ Георгіевичъ **Шугуровъ**—Б.-Воскресенская ул., д. Данилевскаго. *Полковой казначей*—Надворный Совѣтникъ Иванъ Васильевичъ **Каченовскій**—Свирская ул., соб. д., № 70. *Старшій врачъ*—Коллежскій Совѣтникъ Владиміръ Степановичъ **Чернышевъ**—Богословская ул., домъ наслѣдн. Иванова. *Младшіе врачи:* Надворный Совѣтникъ Николай Климентьевичъ **Шанецкій**—Казанская гора, д. фонъ-Эссенъ, Надворный Совѣтникъ Николай Михайловичъ **Сахаровъ**—Богослов. ул., д. Смирновой, лекаръ Борисъ Павловичъ **Коссовъ**—Солдатская слоб., 1-я линия, д. Комаровскаго. *Священникъ*—о. Андрей **Троицкій**—Казанская гора, д. Лызловой.

3-й пѣхотный Нарвскій Генералъ-Фельдмаршала Князя Михаила Голицына полкъ.

Командиръ полка—Полковникъ Иванъ Алексѣевичъ **Воскресенскій**. *Помощники Командира полка*—Полковникъ Василій Васильевичъ **Зайцовъ**—Ильинская улица, домъ Лопатина № 18, Полковникъ Василій Юсифовичъ **Бобашинскій**—новыя казармы, *Командиры баталіоновъ:* 1-го—Подполковникъ Василій Егоровичъ **Лазаревъ**—новыя казармы, 2-го—Подполковникъ Иванъ Алексѣевичъ **Славолюбовъ**—Армянская улица, домъ Минкусъ, 3-го—

Городъ Смоленскъ и его уѣздъ.

Подполковникъ Станиславъ Карловичъ **Шиманскій**—новыя казармы, 4-го—Подполковникъ Николай Васильевичъ **Лебелевъ**—Витебское шоссе, домъ Шульцъ. *Начальникъ хозяйственной части*—Подполковникъ Николай Алексѣевичъ **Зубковъ**—новыя казармы. *Полковой Адъютантъ*—Штабсъ-Капитанъ Николай Порфирьевичъ **Матюшенковъ**—Новыя казармы. *Полковой Казначей*—Надворный Совѣтникъ Василій Александровичъ **Лемешевскій**—Новыя казармы. *Полковой Квартирмейстеръ*—Коллежскій Ассесоръ Петръ Федоровичъ **Федоровъ**—Новыя казармы. *Дѣлопроизводитель хозяйственной части*—Титулярный Совѣтникъ Григорій Козьмичъ **Овсѣнко**—Краснинскій большакъ домъ Черкасова. *Завѣдующій оружіемъ*—Губернскій Секретарь Сергѣй Николаевичъ **Волменскій**—Краснинское шоссе, собств. домъ, № 8. *Дѣлопроизводитель полкового суда*—поручикъ Борисъ Владиміровичъ **Западный**—Новыя казармы. *Командиръ нестроевой роты*—Штабсъ-Капитанъ Викторъ Михайловичъ **Гирманъ**—Новыя казармы. *Старшій врачъ*—Коллежскій Совѣтникъ Павелъ Ивановичъ **Мицевичъ**—Козловская гора, домъ Вакара. *Младшіе врачи*—лекаръ Евгенийъ Сергѣевичъ **Гурьяновъ**—Потемкинская улица, домъ Яковлева № 26, лекаръ Павелъ Константиновичъ **Навалихинъ**—Никольская улица, домъ Марчевской, лекаръ Левъ Кипріяновичъ **Хоцяновъ**—Богословская улица, домъ Зыкова.

4-й пѣхотный Копорскій Генерала Графа Коновницына полкъ.

Командиръ полка—Полковникъ Георгій-Эдуардъ Сигизмундовичъ **Вейль**—Покровскія казармы. *Старшій штабъ-офицеръ*—Полковникъ Мечиславъ-Людвигъ Фаддеевичъ **Рансимовичъ**—Тюремная ул., д. Будникова, № 7. *Командиры баталіоновъ*: 1-го баталіона—Полковникъ Леонидъ Петровичъ **Пятницкій**—Офицерская слоб., Леслевскій переулокъ, д. Моисеева, 2-го баталіона—Подполковникъ Василій Ивановичъ **Воскресенскій**—Солдатская слоб., Трехбратскій пер., д. Мушинской, 3-го баталіона—Полковникъ Валеріанъ Августовичъ **Рымашевскій**—Почтамтская ул., д.

Городъ Смоленскъ и его уѣздъ.

Шварца, 4-го баталіона — Подполковникъ Карль Куновичъ **Герингъ** — Тюремный переулокъ, д. полков. **Гордова**. *Начальникъ хозяйственной части* — Подполковникъ Михаилъ Федоровичъ **Небольсинъ** — Богословская ул., д. Евстафьева. *Полковой адъютантъ* — Штабсъ-Капитанъ Александръ Николаевичъ **Посниковъ** — Покровская ул. во 2-й части, д. Бѣлорѣцкаго. *Дѣлопроизводитель* — Коллежскій Ассесоръ Антонъ Францевичъ **Стефанскій** — 2 я Покровская гора, соб. д., № 22. *Врачи*: старшій — Коллежскій Совѣтникъ Цезарь Францевичъ **Трусколявскій** — уголъ Никольской и Благовѣщенской ул., д. Зубакина. Младшіе врачи — Надворные Совѣтники: Александръ Николаевичъ **Аршавскій** — Большая Никольская ул., д. Орлова, № 24, Алексѣй Михайловичъ **Лаговскій** — Офицерская слоб., Б.-Никольская ул., д. № 20, кв. Иванова, Стефанъ Евгеньевичъ **Бѣлой** — Солдатская слоб., Водяной пер., д. Бѣлой, Витольдъ Генриховичъ-Адольфовичъ **Габихъ** — Старо-Рославльское шоссе, домъ Глембовецкаго, квар. Гейслеръ.

13-й саперный баталіонъ.

Командиръ баталіона — Подполковникъ Сергѣй Ивановичъ **Степановъ** — Аврааміевская ул., близъ Никольской, д. № 27. *Помощники командира баталіона*: Подполковникъ Николай Васильевичъ **Кирилловъ** — Пушкинская ул., д. Ранфта, кв. Каменомостской, Подполковникъ Яковъ Александровичъ **Борисовъ** — Королевскій бульваръ, д. Эйхгольцъ, кв. № 3, Подполковникъ Павелъ Алексѣевичъ **Кучинскій** — Офицерская слобода, Потемкинская ул., домъ Петрова. *Баталіонный адъютантъ* — Штабсъ-Капитанъ Павелъ Владиміровичъ **Тиньковъ** — Королевскій бульваръ, д. Эйхгольцъ, кв. № 6. *Старшій врачъ баталіона* — Коллежскій Совѣтникъ Иванъ Николаевичъ **Гавриловъ** — Аврааміевская ул., уголъ Никольской, домъ бывшій Марченкова, № 27. *Завѣдывающій оружіемъ* — Надворный Совѣтникъ Павелъ Дмитріевичъ **Кожениновъ** — Ковальская ул. (на Свирской), домъ Кнессъ. *Дѣлопроизводитель по хозяйственной части* — Коллежскій Ассесоръ Мартинъ Александровичъ **Николаевъ** — Свирская улица, домъ Макси-

Городъ Смоленскъ и его уѣздъ

мова, № 24. *Баталіонный казначей*—Губернскій Секретарь Владиміръ Адамовичъ **Тимошунъ**—Мало-Богословская улица, домъ Гаврилова.

Управленіе Уѣзднаго Воинскаго Начальника.

Воинскій Начальникъ—Полковникъ Петръ Васильевичъ **Артемьевъ**—Королевская ул., д. Пастухова. *Дѣлопроизводитель*—Губернскій Секретарь Степанъ Нестеровичъ **Рожновъ**—при Управленіи уѣзднаго воинскаго Начальника. *Завѣдующій пересыльною частью*—поручикъ Анатолій Алексѣевичъ **Заболотскій**—Соборная гора, Архіерейскій Конный дворъ. *И. д. комендантскаго адъютанта* 4-го пѣх. Копорскаго полка поручикъ Епифанъ Ивановичъ **Лалинь**—Покровская гора, д. № 21.

Начальникъ Смоленской Конвойной Команды.

Подполковникъ Михаилъ Павловичъ **Жуновъ**—Старо-Петербургская ул., д. Левыкина. *Младшій офицеръ*—Штабсъ-Капитанъ Владиславъ Станиславовичъ **Вырвичъ**—Покровская гора, д. Андреева.

Комендантъ желѣзнодорожнаго участка станціи „Смоленскъ“.

Числящійся по армейской кавалеріи Подполковникъ Александръ Амвросіевичъ **Котляревскій**—Смоленскій жел.-дор. продов. пунктъ, зданіе Александровской желѣзн. дор. *Его Помощникъ*—(вакансія)

Главное Управленіе Землеустройства и Земледѣлія.

Смоленская Уѣздная Землеустроительная Комиссія.

Предсѣдатель—Уѣздный Предводитель Дворянства Губернскій Секретарь А. А. **Потемкинъ**. *Члены*: Предсѣдатель Уѣздной

Городъ Смоленскъ и его уѣздъ.

Земской Управы Губернскій Секретарь Н. Н. **Мертенсъ**, Уѣздный Членъ Окружнаго Суда Статскій Совѣтникъ К. Г. **Шмидтъ**. Непремѣнный членъ—Губернскій Секретарь Николай Александровичъ **Новосильцевъ**—Солдатская слоб., 1 лин., д. Крамарича. Три члена отъ Земства и три члена отъ крестьянъ, выборщикъ отъ волости по выбору и уч. Земскій Начальникъ. *Секретарь*—Губернскій Секретарь Т. И. Бараненко—Солдатская слобода домъ Земства.

ДУХОВНОЕ ВѢДОМСТВО.

Смоленскій Городской Благочинный—Протоіерей Нижне-Николаевской церкви Захарій **Четыркинъ**; церкви его смотрѣнія: Вознесенская, Петропавловская, Покровская (Тихвинская тожъ), Введенская домовая училищная, Александро-Невская домовая гимназическая, Богоугоднаго заведенія домовая, Одигитріевская, Ильинская, Казанская, Воскресенская, Нижне-Благовѣщенская, Покровская, Георгіевская, Преображенская, Верхне-Николаевская, Нижне-Николаевская, Георгіевская—что на Покровской горѣ, Воздвиженская, Богородице-Рождественская, Іоанно-Богословская, Архангельская, Никольская тюремно-домовая, Знаменская арестантскихъ ротъ домовая, Тихоно-Задонская домовая, церковь при Смоленскомъ Александровскомъ Реальномъ училищѣ и церковь всѣхъ Святыхъ—что въ Солдатской слободѣ, Знаменская кладбищенская (Гурія, Самона и Авива), Нерукотвореннаго Образа кладбищенская (Окопская), Іоанна Милостиваго домовая при колоніи малолѣтнихъ.

Благочинія: 1-й округъ—Благочинный Священникъ села Печерска Дмитрій **Щукинъ**—г. Смоленскъ; села: Твердилицы, Яровня, Владимірское, Бережняны, Тюшино, Мольково, Суриково, Стабна, Герасимово, Михейково, Преображенскъ, Печерскъ и Корохоткино.

Городъ Смоленскъ и его уѣздъ.

II-й округъ—Благочинный Священникъ села Егорья Михаилъ **Березкинъ**—ст. Починокъ, Р.-О. ж. д.; села: Сверчково, Бѣлоручье, Панское, Словажа, Егорье, Ляхово, Лобково, Прудки, Даньково, Макшеево, Моготово, Бобыри, Уколово и Сожъ.

III й округъ—Благочинный священникъ села Хохлова Николай **Соколовъ**—ст. Перховичи; села: Новоселье, Рождественское (Новый Дворъ тожъ), Хохлово, Рай, Знаменское, Дресна, Богородицкое, Ольша, Новоселье, Катынь-Успенская, Катынь-Покровская, Коробино и Кошино.

Смоленское Епархіальное Попечительство.

Предсѣдатель—Протоіерей Ильинской церкви Константинъ **Вишневскій**. *Члены*: Казначей—Протоіерей Вознесенской церкви Петръ **Конокотинъ**, Протоіерей Каѳедральнаго Собора Александръ **Санковскій** и Священникъ Одигитріевской церкви Алексѣй **Чернавскій**. *Секретарь*—Священникъ Петропавловской церкви Петръ **Цвѣтновъ**. Мѣстожительства вышеуказанныхъ лицъ имѣются при казенныхъ квартирахъ означенныхъ церковей.

Совѣтъ Братства преп. Авраамія Смоленскаго Чудотворца.

Предсѣдатель Совѣта—Настоятель Спасо-Аврааміева монастыря Архимандритъ **Леонидъ**. *Товарищъ Предсѣдателя*—Епархіальный Наблюдатель церковныхъ школъ Протоіерей Сергій Николаевичъ **Добромысловъ**. *Члены Совѣта*: Архимандритъ **Игнатій**, Препсдаватель Семинаріи Василій Васильевичъ **Тепловъ**, Ключарь Собора Протоіерей Александръ **Санковскій**, СпасоПреображенской церкви Священникъ Павелъ **Грибоѣдовъ**. *Секретарь-Казначей*—духовникъ Семинаріи Протоіерей Іосифъ **Алмазовъ**.

Смоленское Духовное Училище.

Смотритель Училища—Статскій Совѣтникъ Лавръ Яковлевичъ **Лавровскій**—Аврааміевская ул., д. училища № 1. *По-*

Городъ Смоленскъ и его уѣздъ.

мощникъ Смотрителя—Статскій Совѣтникъ Григорій Адриановичъ **Сосняковъ**—Аврааміевская ул., домъ училища № 1. *Учители:* Коллежскій Совѣтникъ Петръ Ивановичъ **Архангельскій**—Георгиевская ул., д. Титова № 14, Иванъ Павловичъ **Днѣпровскій**—Казанская ул., д. Лисецкаго, Александръ Александровичъ **Соколовъ**—Большая Благовѣщенская ул., д. Тимошина № 6, Николай Федоровичъ **Смирновъ**—Пасторскій переулочъ, домъ Закалинскаго. *Надзиратели:* Сергѣй Николаевичъ **Назаревскій**—Аврааміевская ул., д. училища № 1, Василій Егоровичъ **Сергѣевъ**—тамъ-же. *Врачъ* при училищѣ докторъ медицины, Статскій Совѣтникъ Григорій Николаевичъ **Егоровъ**—Аврааміевская ул., д. Дудина. *Почетный блюститель по хозяйственной части училища*—(вакансія). *Экономъ училища*—Димитрій Ивановичъ **Вишневскій**—Аврааміевская ул., домъ духовнаго училища № 1.

Евангелическо-Лютеранскаго исповѣданія.

Смоленскій *Еванг.-Лютер.* губернский пасторъ Эмиль Людвиговичъ **Бушъ**—Смоленскъ, Пушкинская ул., д. Еванг.-Лютеранской церкви.

Римско-католическаго исповѣданія.

Настоятель костела—ксендзъ Петръ **Авгло**—Смоленскъ, костельный домъ. *Законоучитель* среднихъ учебныхъ заведеній гор. Смоленска—ксендзъ Юсифъ **Манья**. *Викарный ксендзъ*—Вацлавъ **Вилямовскій**.

Иудейскаго исповѣданія.

Общественный раввинъ—д-ръ философіи Авраамъ (Александръ) Юдовичъ **Фридманъ**—Королевская ул., д. Бузинова.

Городъ Смоленскъ и его уѣздъ.

Желѣзнодорожныя учрежденія.

Казенная Риго-Орловская желѣзная дорога.

Начальникъ станціи—Николай Михайловичъ **Ховесъ**—кв. при станціи. *Помощники Начальника станціи*: Илья Васильевичъ **Чистяковъ**—кв. при станціи, Вячеславъ Федоровичъ **Умѣренковъ**—тамъ же и Александръ Николаевичъ **Курдюмовъ**—тамъ же. *И. о. письмоводителя станціи*—Михаилъ Никитичъ **Ломтевъ**—Петропавл. ул., Кисловъ пер., д. № 1, Старовойтова. *Смотрители пакгаузовъ*: Вацлавъ Ѳеодоровичъ **Выгановскій**—Витебское шоссе, д. Тураева и Иванъ Карловичъ **Нейманъ**—Петропавловск. ул., Воронковъ пер., д. Воронкова. *Товарный кассиръ*—Владиміръ Карловичъ **Гагенъ**—кв. при станціи. *Багажный кассиръ*—Николай Артемьевичъ **Трусовъ**—тамъ же. *Билетный кассиръ*—Николай Адольфовичъ **Вишневскій**—тамъ же. *Старшій агентъ*—по передачѣ грузовъ—Юсифъ Сильвестровичъ **Пацевичъ**—тамъ же. *Смотритель Смоленской кладовой*—Казиміръ Станиславовичъ **Бересневичъ**—тамъ же. *Прѣдѣлительственный контролеръ*—Государственнаго контроля—Вячеславъ Ѳеодоровичъ **Гейслеръ**—Старо-Рославльское шоссе, д. Глембовецкаго. *Контролеръ-механикъ*—Константинъ Михайловичъ **Реутъ**—Богословская ул., Малая Козинка, соб. домъ. *Завѣдующій телеграфной станціей Смоленска*—Иванъ Францевичъ **Шнитко**—Кукуевская ул., д. Гринева. *Ревизоръ станціоннаго счетоводства 5-го участка*—Леонидъ Александровичъ **Левашевъ**—Б.-Вознесенская ул., д. Борисовича. *Начальникъ оборотнаго депо*—Фридрихъ Михайловичъ **Лабренць**—кв. при станціи. *Начальникъ 8 уч. службы ремонта пути и зданій*—инженеръ Александръ Дмитріевичъ **Городскій**—М.-Воскресенская ул., д. Городскаго. *Врачъ 10 участка*—Василій Дмитріевичъ **Морозовъ**—Петропавловская ул., д. Григорьева. *Ревизоръ сл. дв. 5 уч.*—Александръ Дмитріевичъ **Киселевъ**—Петропавловская ул., д. Григорьева. *Ревизоръ поѣздовъ 5 уч.* Николай Викторовичъ **Давидовичъ**—Проворская ул., д. № 8, Фалина.

Городъ Смоленскъ и его уѣздъ.

Александровская желѣзная дорога.

Начальникъ 5 участка службы пути и зданій—инженеръ-строитель путей сообщенія Сигизмундъ Вильгельмовичъ **Рытвинскій**. *Начальникъ* станціи Смоленскъ—Коллежскій Регистраторъ Михаилъ Дмитріевичъ **Лебедевъ**. *Начальникъ депо*—почетный гражданинъ Августъ Альбертовичъ **Гамбургеръ**—каз. д.

Начальникъ Смоленскаго Отдѣленія Московско-Рижскаго Жандармскаго Полицейскаго Управленія желѣзныхъ дорогъ—Ротмистръ Евгений Владиміровичъ **Фонъ-Клепферъ**—д. Лебедева, Офицерская слобода.

Ревизоръ 3-го участка службы движенія—казакъ Василій Прокофьевичъ Кисель—каз. д.

Рязанско-Уральская желѣзная дорога.

Начальникъ Смоленскаго Отдѣленія движенія—Ростиславъ Ильичъ **Рудановъ**—ст. Бѣлевъ, Ряз.-Уральской жел. дор. *Ревизоръ движенія*—Павель Михайловичъ **Новиковъ**—ст. Строгань, Р.-Ур. ж. д. *Начальникъ* товарной станціи Смоленскъ—Юлій Рудольфовичъ **Пашкангъ**—д. О-ва Р.-Ур. ж. д. № 24, при станціи. *Письмоводительница*—Ефросинья Терентьевна **Кишкина**—Ново-Московская улица, домъ Телюковыхъ. *Старшій помощникъ* начальника товарной станціи—Эдмундъ Брониславовичъ **Гумницкій**—домъ Об-ва Ряз.-Урал. жел. дор. № 25, при станціи. *Младшій помощникъ*—Александръ Людвиговичъ **Гольцъ**—Ново-Московская ул., д. Марченкова. *Товарный кассиръ*—Евгеній Ивановичъ **Панфиловъ**—Старо-Московская ул., д. Москалева. *Агентъ* по передачѣ—Александръ Павловичъ **Рѣпинъ**—домъ Об-ва Ряз.-Уральск. ж. д. № 33, при станціи. *Старшій телеграфистъ*—Григорій Васильевичъ **Несторукъ**—Старо-Московская ул., д. Москалева. *Начальникъ* Смоленскаго отдѣленія службы пути—Станиславъ Викентьевичъ **Лесневскій**—Тюремный пер., д. Прокушинской. *Начальникъ* 29-й дистанціи службы ремонта пути—инженеръ Василій Васильевичъ **Постниковъ**—Верхне-Пятницкая ул., д.

Городъ Смоленскъ и его уѣздъ.

Шварцъ. *Помощникъ Начальника* 29 дистанціи—Викторъ Михайловичъ **Колачевъ**—Офицерская слоб., д. Яновскаго. *Помощникъ Начальника* депо Строгань—Николай Александровичъ **Дмитріевъ**—Старо-Петербургская ул., д. О-ва Ряз.-Уральск. ж. д. *Начальникъ* Ельнинскаго отдѣленія Московско-Камышинскаго Жандармскаго Полицейскаго Управленія желѣзныхъ дорогъ—подполковникъ Владиміръ Федоровичъ **Плетеневъ**—Королевская ул., д. Пастухова.

Общественныя учрежденія и общества.

Редакція газеты „Смоленскій Вѣстникъ“.

Издательница—С. Г. Піотровская. *Редакторы*—С. Г. Гуревичъ и Т. Н. Королевъ.

Смоленское Электрическое Общество.

Правленіе въ С.-Петербургѣ, Караванная, 9. *Управленіе* въ Смоленскѣ, Б.-Благовѣщенская улица, 36, телефонъ конторы № 125; телефонъ центральной станціи № 98.

ЛИЧНЫЙ СОСТАВЪ УПРАВЛЕНІЯ.

Директоръ—инженеръ-технологъ Іосифъ Владиміровичъ **Ширманъ**—М.-Вознесенская ул., д. Извольской. *Помощникъ его*—инженеръ Владиміръ Александровичъ **Розенбергъ**—Ильинская ул., соб. д. *Бухгалтеръ*—Георгій Васильевичъ **Устиновъ**—Богословск. ул., д. Ивановыхъ. *Начальникъ центральной станціи*—Антонъ Казиміровичъ **Ловенецкій**—Набережная ул., депо трамвая.

Городъ Смоленскъ и его уѣздъ.

Уполномоченный Союза драматическихъ и музыкальныхъ писателей по Смоленскому почтово-телегр. Округу и Агентъ по г. Смоленску—Александръ Ивановичъ **Юденичъ**, Агентство при Управленіи Смоленскаго почтово-телегр. Округа.

Общество покровительства лицамъ, освобождаемымъ изъ мѣсть заключенія города Смоленска.

(Патронать).

Предсѣдатель—Вице-Губернаторъ Василій Юльевичъ **Фере**.
Товарищъ Предсѣдателя—Управляющій Казенной Палатой Александръ Іосифовичъ **Точицкій** — Солдатская слоб., собственный домъ. *Члены*: Товарищъ Прокурора Евгений Николаевичъ **Коровинъ**—Вознесенская гора, Членъ Суда Петръ Васильевичъ **Марковъ**—Потемкинская ул., д. Кирштейна, Присяжный Повѣренный Александръ Александровичъ **Пеликанъ**—Вознесенская ул., Присяжный Повѣренный Константинъ Ивановичъ **Крыловъ** — Никольская улица, собств. домъ. *Казначей Общества*—Присяжный Повѣренный Евгений Николаевичъ **Шевелевъ**—Королевскій бульваръ, домъ Чудовскаго. *Секретарь Общества*—жена Товарища Прокурора **Коровина**.

Смоленская Община Сестеръ Милосердія Краснаго Креста.

Попечительница Общества—Ольга Александровна **Вонлярская**. *Помощница ея*—Марія Александровна **Ромейко-Гурко**. *Члены Попечительнаго Совета*: Вице-Губерн. Василій Юльевичъ **Фере**, священникъ о. Николай **Поповъ**, Анна Степановна **Щербова**, Генераль-маіоръ Михаилъ Ивановичъ **Чижевъ**, Управляющій Казенной Палатой Александръ Іосифовичъ **Точицкій**, Предсѣдатель Губернскаго Земства Александръ Михайловичъ **Тухачевскій**, Владиміръ Владиміровичъ **Павловъ**. *Врачъ Общины*—Владиміръ Алексѣевичъ **Самсоновъ**. *Казначей Общины*—(вакансія). *Старшая сестра*—Анна Андреевна **Жилина**.

Городъ Смоленскъ и его уѣздъ.

Попечительство Дома Трудолюбія.

Предсѣдатель Попечительнаго Общества о Домѣ Трудолюбія въ городѣ Смоленскѣ—Смоленскій Губернаторъ. *Товарищъ Предсѣдателя*—Вице-Губернаторъ В. Ю. **Фере**. *Члены Правленія*: Н. Н. **Шевандина**, С. Г. **Брокъ**, Б. П. **Рачинскій**. *Казначей и Секретарь*—Р. П. **Шевандинъ**. *Смотритель* Дома Трудолюбія—Н. А. **Райскій**.

Городской Историко-Археологическій музей, состоящій въ вѣдѣніи Императорскаго, имени ИМПЕРАТОРА НИКОЛАЯ II, Археологическаго Института.

Завѣдующій музеемъ—Владиміръ Прохоровичъ **Лапчинскій**—Потемкинская ул., соб. домъ.

Смоленскій Церковно-Археологическій Комитетъ.

Почетный Покровитель — Преосвященнѣйшій **Теодосій**. *Предсѣдатель*—священникъ Петропавловской церкви о. Петръ **Цвѣтковъ**. *Завѣдывающій древнехранилищемъ*—священникъ Смоленскаго Кааедрального Собора отецъ Леонидъ **Смирновъ**. *Дѣлопроизводитель*—преподав. Епарх. учил. Николай Никитичъ **Рѣдковъ**. *Казначей*—свещ. тюремной церкви Іоаннъ Васильевичъ **Афонскій**.

Городская Публичная Библіотека.

(Помѣщается въ зданіи Городской Думы).

СОСТОИТЬ ВЪ ВѢДѢНІИ ГОРОДСКОЙ УПРАВЫ.

Завѣдующій—Членъ Управы Я. М. **Зубовъ**. *Библіотекари*: Е. Т. **Андреева**—Солдатская слоб., Выгонный пер., д. Желявской, З. В. **Андреева**—тамъ же.

Городъ Смоленскъ и его уѣздъ.

Наблюдательный Комитетъ Общества взаимнаго страхованія отъ огня имуществъ въ г. Смоленскѣ.

Предсѣдатель — Губернскій Секретарь Федоръ Ивановичъ **Штранихъ** — Спасская ул., соб. домъ. *Члены*: потомственный почетный гражданинъ Петръ Федоровичъ **Ланинъ** — Ново-Петербургская ул., соб. домъ, Федоръ Петровичъ **Ланинъ** — тамъ-же, Константинъ Ивановичъ **Крыловъ** — Никольская ул., соб. домъ и Яковъ Константиновичъ **Курнатовскій** — Верхне-Пятницкая ул., д. Глинки.

Общество Взаимнаго Страхованія отъ огня имуществъ.

Предсѣдатель Правленія — личный почетный гражданинъ Иванъ Павловичъ **Бекинъ** — Вознесенская ул., д. Якушкина. *Члены Правленія*: Гавриилъ Самсоновичъ **Бѣляковъ** — Солдатская слоб., соб. домъ и Яковъ Михайловичъ **Зубовъ** — Провіантскій пер., соб. домъ. *Дѣлопроизводитель* — Василій Михайловичъ **Холодковскій**. *Помощница Дѣлопроизводителя* — Валентина Алексѣевна **Ступакова**.

Смоленское Пожарное Общество.

Почетные Члены: бывший Смоленскій Губернаторъ Тайный Совѣтникъ Василій Осиповичъ **Сосновскій**, Графъ Александръ Дмитриевичъ **Шереметевъ**, Князь Александръ Дмитриевичъ **Львовъ**, бывший Смоленскій Полиціймейстеръ Константинъ Августовичъ **Тиде**, докторъ медицины Николай Платоновичъ **Энгельгардтъ**, Николай Петровичъ **Возненко**, онъ-же Предсѣдатель совѣта Смоленскаго пожарнаго общества и Иванъ Петровичъ **Рыжиновъ** — Начальникъ охотник. *Члены Совѣта*: Александръ Александровичъ **Квасковъ**, Степанъ Ефимовичъ **Коненко**, Федоръ Петровичъ **Ланинъ**, Феофилъ Александровичъ **Тураевъ**, Александръ Семеновичъ **Петровъ**, Яковъ Константиновичъ **Курнатовскій** и Альфредъ

Городъ Смоленскъ и его уѣздъ.

Эдуардовичъ **Ранфтъ**. Члены *Совета по должности*: Городской Голова Борисъ Петровичъ **Рачинскій**, Полицеймейстеръ Владиміръ Карловичъ **Гепнеръ**. Отъ Гор. Страх. Общ.—Константинъ Ивановичъ **Крыловъ**. *Начальникъ охотниковъ*—Иванъ Петровичъ **Рыжиковъ**. *Цейхмейстеръ*—Николай Михайловичъ **Мосналевъ**. *Помощникъ Начальника охотниковъ*—Александръ Александровичъ **Квасковъ**. *Брантмейстеръ общества*—Федоръ Ивановичъ **Ивановъ**. *Помощникъ Брантмейстера*—Иванъ Васильевичъ **Дѣвинъ**. *Дѣлопроизводитель*—Александръ Антоновичъ **Шебловинскій**. *Брантмейстеръ пожарной команды*—Гуго Фердинандовичъ **Гофманъ**.

Правленіе Смоленскаго Пригороднаго Пожарнаго Общества.

Предсѣдатель Правленія и Начальникъ Команды—Иванъ Ивановичъ **Русаковъ**—Армянская ул., соб. домъ. Члены *Правленія*: Иванъ Яковлевичъ **Коржинъ**—дер. Шейновка, соб. домъ, Василій Михайловичъ **Дубовъ**—Георгіевскій ручей, д. Борисова, Лаврентій Григорьевичъ **Зайцевъ**—Покровская ул., 2-я ч. соб. домъ, Яковъ Герасимовичъ **Грибскій**—Тарасова ул., соб. домъ, Игнатій Никифоровичъ **Пожарицкій**—Окопная ул., д. Карцевыхъ, Михаилъ Ниловичъ **Должинъ**—Новая ул., соб. домъ, Григорій Дмитріевичъ **Сандаловъ**—Окопная ул., соб. домъ, Владиміръ Ивановичъ **Русаковъ**,—Б. Благовѣщенская ул., д. Г. П. Павлова. *Депо Общества*—Набережный проѣздъ Духовской ул., рядомъ съ городской водокачкой. Смотритель депо и старшій служитель—Оома Сергѣевъ **Сергѣевъ**, его помощникъ Василій Ниловъ **Новиковъ**. *Телефонъ Правленія общества и депо № 170-й*—Армянская ул., д. Русакова.

Смоленское Общество любителей изящныхъ искусствъ.

Предсѣдатель Правленія—Александръ Даниловичъ **Грудзинскій**. *Товарищъ Предсѣдателя*—Александръ Романовичъ **Бѣляевъ**. *Секретарь*—Всеволодъ Леонидовичъ **Бушъ**. *Библиотекаръ*—Наталія Ивановна **Малюжинецъ**. Членъ *Правленія*—Александра

Городъ Смоленскъ и его уѣздъ.

Ивановна **Коровина**. *Кандидаты Членовъ Правленія* - Александръ Сигизмундовичъ **Штромбергъ** и Викторъ Владиміровичъ **Подвицкій**.

Смоленское Общество Ветеринарныхъ Врачей.

Предсѣдатель Общества—Впад. Констант. **Подвицкій**—Королевская ул., соб. домъ. *Вице-предсѣдатель* — Брониславъ Людвиговичъ **Пацевичъ**—Солд. Слоб., д. Тышко. *Казначей-библиотекаръ*—Константинъ Козьмичъ **Козловскій** - пунктовой врачъ. *Секретарь*—А. А. **Орловъ**—Богословская ул., д. Прейсъ.

Правленіе Смоленскаго Общества Коммерческихъ служащихъ.

Предсѣдатель Правленія Общества—Афанасій Петровичъ **Козменковъ**—Армянская ул., д. Васильевой. *Товарищъ Предсѣдателя*—Георгій Васильевичъ **Устиновъ**—Богословская ул., д. Иванова. *Кассиръ*—Иванъ Захарьевичъ **Таракановъ**—Георгіевскій ручей, соб. домъ. *Секретарь*—Василій Ивановичъ **Грачевъ**—Георгіевскій ручей, д. Калинина. *Члены Правленія*: И. А. **Возновъ**—Троицкое шоссе, д. Марковой, Георгій Прокофьевичъ **Донченковъ**—Вознесенская ул., д. Штранихъ, Алексѣй Мардарьевичъ **Тарасенковъ**—маг. Мачульской за Днѣпромъ, Николай Иларіоновичъ **Муравьевъ**—Графскій пер., д. Суворова и Иванова, Іосифъ Ѳомичъ **Каспржидскій**—маг. Г. П. Павлова, Николай Тимофеевичъ **Байковъ**—маг. Г. П. Павлова, Димитрій Мироновичъ **Прудниковъ**—маг. Г. П. Павлова.

Торговые классы Смоленскаго Общества Коммерческихъ служащихъ.

Завѣдующій классами и преподаватель случайныхъ предметовъ—Николай Николаевичъ **Ровинскій**—Солдатская слобода, Чуриловскій пер., д. Чупруновой. *Законоучитель*—свящ. Иванъ

Городъ Смоленскъ и его уѣздъ.

Ивановичъ **Ольховскій**—Нѣмецкая ул., д. общественной богадѣльни. *Преподаватели и преподавательницы*: русскаго языка—Евгеній Николаевичъ **Бѣлявскій**—Солдатская сл., первая линія д. Бѣлявскаго, общей ариеметики—Андрей Ивановичъ **Калента**—Офицерская слобода, Потемкинская ул., д. Моисеева, каллиграфіи Сергѣй Иввовичъ **Шведовъ**—Казанская гора, д. Зеликина, французскаго языка—Эмиль Альфредовичъ **Корню**—Солдатская сл., 1-я линія, д. Прокофьева, нѣмецкаго языка Эльфрида Матвѣевна **Штраухманъ**—Солдатская сл., 2 линія, д. Ильинской.

Попечительный Совѣтъ Торговыхъ Классовъ Смоленскаго Общества Коммерческихъ служащихъ.

Предсѣдатель Попечительнаго Совѣта—Иванъ Ивановичъ **Русаковъ**—Армянская ул., 2 ч. соб. домъ. *Члены Совѣта*: Иванъ Захарьевичъ **Таракановъ**—Георгіевскій ручей, 2 ч. соб. д., Георгій Прокофьевичъ **Донченновъ**—Вознесенская ул., д. Ф. И. Штранихъ, Дмитрій Павловичъ **Дрожаловъ**—Благовѣщенская ул., д. Г. П. Павлова, Константинъ Ивановичъ **Федоровъ**—Пушкинская ул., Европейскій маг. *Секретарь*—Василій Ивановичъ **Грачевъ**—Георгіевскій ручей, домъ Калинина.

Правленіе Смоленскаго Общества попеченія о дѣтяхъ.

Предсѣдатель Правленія—Б. П. **Рачинскій**. *Казначей*—Ф. И. **Штранихъ**—М. Вознесенская ул., соб. домъ. *Члены Правленія*: В. И. **Карховъ** (онъ же секретарь)—Загорная ул., № 51, В. Ю. **Фере**, Л. Р. **Гржибовская**—Б. Благовѣщенская ул., д. Волковой, И. И. **Соболевская**—Ново-Воскресенская ул., № 11, Г. В. **Раціонержъ**—Смоленское Благородное собраніе, Г. В. **Клименновъ**—Петропавловская, соб. домъ. *Члены Ревизіонной Комиссіи*: Б. А. **Гернь**—Спасская ул., д. Катинскаго, В. Л. **Глинна**—Кадетская ул., д. Певзнера. И. М. **Израэлитанъ**—Никольская ул., д. Элькинда.

Городъ Смоленскъ и его уѣздъ.

Смоленское Общество правильной охоты.

Предсѣдатель—Валерій Николаевичъ **Каверзневъ**—Королевская ул. д. Пастухова. *Товарищъ его*—Леопольдъ Доминиковичъ **Юзефовичъ**—Благородное Собраніе. *Распорядитель охоты*—Дмитрій Виталиевичъ **Кувшинниковъ**. *Товарищъ его*—Александръ Петровичъ **Будниковъ**—Тюремная ул., д. Будникова. *Секретарь*—Николай Васильевичъ **Лебедевъ**—Пятницкій ручей, д. Миловановой.

Смоленское Римско-Католическое Общество пособія бѣднымъ.

Предсѣдатель Правленія—Владиславъ Осиповичъ **Нелюбовичъ**—Потемкинская ул., соб. домъ, *Товарищъ Предсѣдателя*—ксендзъ Петръ Авгло—костельный домъ. *Казначей*—Федоръ Осиповичъ **Халецкій**—Реадовская ул., соб. домъ. *Секретарь*—Теофилъ Васильевичъ **Битный-Шляхто**—Офицерская слоб., соб. домъ. *Члены Правленія*: ксендзъ Юсифъ **Маня**—костельный домъ, Ф. И. **Липчинскій**—Рачевка, винная лавка, М. Я. **Яблонскій**—аптекарскій магазинъ Дейча, Л. А. **Глембовецкій**—Офицерск. слоб., соб. домъ, С. А. **Гижицкій**—Вознесенская ул., д. Борисовичъ. Б. **Сляскій**—Вознесенская ул., д. Возненко, Е. И. **Баронасъ**—Рачевка, д. Мачульскаго, В. **Легейко**—Ильинская, д. Розенберга.

СОСТАВЪ РЕВИЗИОННОЙ КОМИССИИ.

Предсѣдатель Ревизионной Комиссии—Владиславъ Казимировичъ **Ясюковичъ**—Солд. слоб., д. Голынской. *Члены Ревизионной Комиссии*: О. А. **Шарскій**—бетонный заводъ, Ю. Р. **Курнатовскій**—Большая Благовѣщенская ул., д. Гринцевича.

Комитетъ Евангелическаго Общества попеченія объ учительницахъ и воспитательницахъ въ г. Смоленскѣ.

Предсѣдательница Общества—Баронесса А. К. **Фонъ-Корфъ**—ст. Застѣнки, Могил. губ., им. Яковлевичи. *Товарищъ*

Городъ Смоленскъ и его уѣздъ.

Предсѣдателя—Б. К. **Зиллеръ**—Кадетская ул., д. Лукина. *Секретарь*—Р. Г. Барчъ—Тенишевская ул. соб. домъ. *Кассиръ*—Г. **де-Тилье**—Потемкинская ул., д. Функъ. *Начальница пріюта Общества*—И. А. **Огеймъ**—Потемкинская ул., д. Функъ. *Члены*: Е. **Мирзались**—Крѣпостная ул., д. Бѣляева, О. К. **Бартельсъ**—(тамъ же), Е. А. **Малеваная**—Рачевка, соб. домъ, А. Ф. **Функъ**—Старо-Петербургская ул., д. Ефременкова и Л. **Кваскова**—Солд. слоб. соб. домъ.

Правленіе Общества пособія бѣднымъ Іудейскаго вѣроисповѣданія въ г. Смоленскѣ.

Предсѣдатель Правленія—Н. В. **Шварцъ**—Почтам. ул., соб. домъ. *Товарищъ Предсѣдателя*—Я. Н. **Подземскій**—Благовѣщенская улица, домъ Троицкаго монастыря. *Казначей*—Я. М. **Зеликинъ**—Кирочная ул., д. Гильманъ. *Секретарь*—И. С. **Вольпе**—Благовѣщенская ул., д. Піотрашко. *Члены Правленія*: В. М. **Смолянская**—Козловская гора, д. Попильскаго, Е. И. **Леръ**—Спасская ул., д. Лавровской, М. А. **Шапиро**—Почтамтская ул., д. Шварца, С. І. **Юффе**—Кадетская ул., д. Лукина, Р. М. **Зеликина**—Солдатская слоб., д. Андреева, С. Е. **Марголина**—Витебск. шоссе, д. Андреева, С. С. **Гуревичъ**—Благовѣщенская ул., домъ Волковой, С. А. **Фарберовъ**—Нижне-Пятницкая ул., д. Бѣляковой, А. Ю. **Фридманъ**—Королевская ул., д. Бузинова, Д. С. **Либерманъ**—д. Акц. О-ва, Л. С. **Левитинъ**—Аврааміевская ул., д. Радзвизкаго, Е. М. **Берманъ**—Ново-Петербургская ул., д. Рыжикова.

Общество Смоленскихъ Врачей.

Президентъ—докторъ В. В. **Станиславскій**—Ильинская ул., д. Возненко. *Вице-Президентъ*—докторъ **Гуревичъ**—Королевская ул., д. Пастухова. *Секретарь*—докторъ **Нолосовъ**—Б. Одигитріевская ул., д. № 32. *Казначей*—докторъ **Черномордикъ**—Б. Одигитріевская ул., соб. домъ. *Библіотекаръ*—докторъ **Спасскій**—Солдатская сл., 1-я линія.

Городъ Смоленскъ и его уѣздъ.

Смоленское церковно-пѣвческое благотворительное общество.

Предсѣдатель Правленія—Викторъ Адамовичъ **Блюмъ**. *Товарищъ Предсѣдателя*—Сергѣй Михайловичъ **Кучинъ**. *Казначей*—Павель Михайловичъ **Лукинъ**. *Члены Правленія*: Дмитрій Онисимовичъ **Концевой**, Александръ Петровичъ **Заблоцкій**, Никандръ Ивановичъ **Кочановъ**, Семень Назарьевичъ **Кореневскій** и Федоръ Лукьяновичъ **Матвѣевъ**.

Метеорологическая станція Николаевской Главной Физической Обсерваторіи.

Завѣдующій станціей—Смоленскаго мужского второкласснаго Сласо-Аврааміева монастыря, **Архимандритъ Игнатій**. *Помощникъ его*—вакансія.

Городъ Бѣлый и его уѣздъ.

МИНИСТЕРСТВО ВНУТРЕННИХЪ ДѢЛЪ.

Уѣздный Предводитель Дворянства—Каммергеръ Двора Его Величества, Статскій Совѣтникъ графъ Игорь Алексѣевичъ **Уваровъ**. *Секретарь его канцеляріи*—Коллежскій Ассесоръ Іосифъ Андреевичъ **Пурицкій**.

Уѣздный Съѣздъ.

Предсѣдатель—Уѣздный Предводитель Дворянства, Каммергеръ Двора Его Величества, Статскій Совѣтникъ графъ Игорь Алексѣевичъ **Уваровъ**. *Уѣздный Членъ*—Коллежскій Ассесоръ

Городъ Бѣлый и его уѣздъ.

Сергѣй Николаевичъ **Цызыревъ**. *Земскіе Начальники*: 1-го уч.—капитанъ запаса Анатолій Анатоліевичъ **Дурново**, 2-го уч.—прапорщикъ запаса Александръ Васильевичъ **Ивановъ**. 3-го уч.—Надворный Совѣтникъ Петръ Дмитріевичъ **Бѣлкинъ**, 4-го участка—неим. чина Василій Михайловичъ **Мацновъ**, 5-го уч.—неим. чина Владиміръ Ивановичъ **Воронецъ**, 6-го участка—Титулярный Совѣтникъ Сергѣй Владиміровичъ **Нелидовъ**, 7-го участка—Ротмистръ въ отставкѣ Николай Петровичъ **Мальковскій**. *Секретарь Съѣзда*—Коллеж. Регистр. Федоръ Андреевичъ **Кожеуровъ**. *Почетные Мировые Суды*: Надворный Совѣтникъ Николай Ивановичъ **Зимицкій**, Губернскій Секретарь Михаилъ Николаевичъ **Зенбицкій**, дворянинъ Викторъ Сергѣевичъ **Огонь-Догановскій**, дворянинъ Николай Сергѣевичъ **Огонь-Догановскій** и Статскій Совѣтникъ Константинъ Платоновичъ **Энгельгардтъ**.

Уѣздное по воинской повинности Присутствіе.

Предсѣдатель—Уѣздный Предводитель Дворянства. *Члены*: Уѣздный Исправникъ, Уѣздный Воинскій Начальникъ, Предсѣдатель Земской Управы и отъ мѣстныхъ жителей: по 1-му участку—потомственный почетный гражданинъ Михаилъ Николаевичъ **Зенбицкій**, по 2-му участку—Статскій Совѣтникъ Константинъ Платоновичъ **Энгельгардтъ**, по 3-му участку—купецъ Петръ Ивановичъ **Жегуновъ** и по 4-му участку—дворянинъ Константинъ Михайловичъ **Энгельгардтъ**. *Дѣлопроизводитель*—Коллежскій Ассесоръ Іосифъ Андреевичъ **Пурицкій**.

Полицейское Управленіе.

Исправникъ—Коллежскій Совѣтникъ Василій Семеновичъ **Смирновъ**. *Помощникъ его*—Надворный Совѣтникъ Григорій Яковлевичъ **Кременскій**. *Секретарь*—Титулярный Совѣтникъ Митрофанъ Ивановичъ **Тилинскій**. *Столоначальники*: Коллежскій Секретарь Феодоръ Петровичъ **Львовъ** и Губернскій Секретарь Михаилъ Алексѣевичъ **Урбановскій**. *Регистраторъ*—Коллежскій Ре-

Городъ Бѣлый и его уѣздъ.

регистраторъ Дмитрій Петровичъ **Богдановъ**. *Полицейскіе Надзиратели*: 1-й части—и. д. Коллежскій Регистраторъ Дмитрій Васильевичъ **Орловъ** и 2-й части—неимѣющий чина Алексѣй Семеновичъ **Юденичъ**. *Становые Пристава*: 1-го стана—Коллежскій Ассесоръ Николай Федоровичъ **Юденичъ**, 2-го стана—Коллежскій Регистраторъ Петръ Ильичъ **Лебедевъ**, 3-го стана—Коллежскій Регистраторъ Василій Лукьяновичъ **Романовъ** и 4-го стана—Губернскій Секретарь Леонидъ Дмитриевичъ **Кусонскій**.

Врачебно-Полицейскій Комитетъ.

Предсѣдатель—Уѣздный Исправникъ Коллежскій Совѣтникъ Василій Семеновичъ **Смирновъ**. *Члены*: Бѣльскій Уѣздный Воинскій Начальникъ Подполковникъ **Пентко**. *Врачи*: Уѣздный—**Каминскій**, Городовой—**Шниквальдъ** и членъ-распорядитель, онъ же и дѣлопроизводитель—Секретарь Полицейскаго Управленія Титулярный Совѣтникъ М. И. **Тилинскій**.

Уѣздное Тюремное Отдѣленіе.

Предсѣдатель—Предводитель Дворянства. *Директоры*: Уѣздный Исправникъ, Товарищъ Прокурора Константинъ Павловичъ **Ястребовъ**, Благочинный о. Дмитрій **Грибоѣдовъ**, Уѣздный Врачъ, Городской Голова, Податной Инспекторъ Надворный Совѣтникъ Павелъ Адриановичъ **Масинъ**, Коллежскій Ассесоръ Юсифъ Андреевичъ **Пурицкій**, Уѣздный Членъ Смоленскаго Окружнаго Суда, Предсѣдатель Земской Управы, потомственный почетный гражданинъ М. Н. **Зенбицкій**, Коллежскій Регистраторъ Александръ Васильевичъ **Маргойтъ**, купецъ Иванъ Павловичъ **Маркеловъ**, потом. поч. гражданинъ Иванъ Ивановичъ **Богомоловъ** и купецъ Иванъ Ивановичъ **Татарскій**. *Начальникъ тюрьмы* — Н. Г. **Полчаниновъ**.

Уѣздный Распорядительный Комитетъ.

Предсѣдатель—Уѣздный Исправникъ. *Члены*: Уѣздный Воинскій Начальникъ, Городской Голова, Предсѣдатель Земской Управы и Податной Инспекторъ.

Городъ Вѣлый и его уѣздъ.

Врачебная Часть.

Уѣздный Врачъ—Зенонъ Францевичъ **Каминскій**. *Земскіе Врачи*: Коллежскій Совѣтникъ **Феодоръ Николаевичъ Шмелевъ**, Надворный Совѣтникъ **Василій Александровичъ Якушкинъ**, Антонъ Антоновичъ **Лещукайтисъ**, женщина-врачъ **Варвара Петровна Осипова**, женщина-врачъ **Варвара Петровна Якобсонъ**, Самуилъ Львовичъ **Малкинъ**, **Н. Н. Лукашъ**, **А. М. Ефремовъ**, **М. М. Митропольскій**. *Ветеринарные Врачи*: **Михаилъ Егоровичъ Новиковъ**, **Дмитрій Петровичъ Семеновскій**. *Смотритель* Земской больницы—**Н. М. Воиновъ**. *Городская повивальная бабка*—**Елизавета Ивановна Мацкова**.

А п т е к и.

Частная — провизора **Вигдора Хаимовича Штраусбергъ**. *Аптекарскіе ученики*: **Я. Л. Хайманъ**, **М. Ш. Боярскій**, **М. А. Шульгейферъ**, **Л. Л. Герценштейнъ** и **Г. В. Штраусбергъ**.

Почтово-телеграфная контора.

Начальникъ—Надворный Совѣтникъ **Михаилъ Матвѣевичъ Никифоровъ**. *Помощникъ его*—Губернскій Секретарь **Михаилъ Михайловичъ Орловскій**. *Надсмотрщикъ*—неимѣющей чина **Владиміръ Борисовичъ Борисовъ**. Почтово-телеграфный чиновникъ VI разряда—неимѣющей чина **Григорій Дмитріевичъ Апраксинъ**, чиновникъ V разряда—Коллежскій Регистраторъ **Александръ Андреевичъ Зебергъ** и почтово-телеграфный чиновникъ VI разряда—**Евгеній Карловичъ Мирямъ**.

Г о р о д с к а я У п р а в а.

Городской Голова—потомственный почетный гражданинъ **Михаилъ Федоровичъ Рѣзниковъ**. *Члены*: мѣщанинъ **Михаилъ Васильевичъ Пирожковъ**, мѣщанинъ **Прохоръ Николаевичъ Кожеуровъ**

Городъ Бѣлый и его уѣздъ.

(онъ же заступающій мѣсто Головы). *Секретарь*—мѣщанинъ Павелъ Ѳеодоровичъ Некрасовъ. *Мѣщанскій Староста*—Бѣльскій мѣщанинъ Алексѣй Васильевичъ Червяковъ.

Сиротскій Судъ.

Предсѣдатель—купецъ Петръ Ивановичъ Жегуновъ, *Члены*: Андрей Ильичъ Спицинъ, Иванъ Павловичъ Маркеловъ, Иванъ Ивановичъ Татарскій, Сергѣй Ѳеодосіевичъ Головлевъ, Василий Федоровичъ Ширяевъ и Алексѣй Егоровичъ Колесниковъ. *Дѣлопроизводитель*—Алексѣй Васильевичъ Червяковъ.

МИНИСТЕРСТВО ФИНАНСОВЪ.

Податные Инспектора: 1-го уч.—Надворный Совѣтникъ Павелъ Адриановичъ Масинъ, 2-го уч.—Надворный Совѣтникъ Иванъ Степановичъ Полубинскій.

Бѣльское Казначейство.

Казначей—Статскій Совѣтникъ Дмитрій Кирилловичъ Рѣдковъ. *Старшій Бухгалтеръ*—Надворный Совѣтникъ Николай Ивановичъ Зимицкій. *Кассиръ* 1-го разр.—Коллежскій Секретарь Алексѣй Валеріановичъ Бердяевъ. *Бухгалтеръ* 1-го разр.—Губ. Секр. Павелъ Васильевичъ Розановъ, 2-го разр.—неим. чина Сергѣй Васильевичъ Доронинъ. *Кассиръ* 2-го разр.—неим. чина Павелъ Петровичъ Щеголевъ. *Бухгалтеръ* 2-го разр.—Губерн. Секретарь Николай Петровичъ Корякинъ. *Счетный Чиновникъ*—Коллежскій Регистраторъ Петръ Николаевичъ Середниковъ.

Окружное Акцизное Управление (4 округъ).

Окружный Надзиратель—Коллежскій Совѣтникъ Михаилъ Александровичъ Полиновскій. *Помощники его*: 1-го участка—Губернскій Секретарь Дмитрій Петровичъ Сосновскій, 2-го участка—

Городъ Вѣлый и его уѣздъ.

Титулярный Совѣтникъ Василій Петровичъ **Банкалинскій**, 3-го участка—Коллежскій Ассесоръ Алексѣй Петровичъ **Манчеть** и 4-го участка—Титулярный Совѣтникъ Иванъ Ивановичъ **Протопоповъ** (Манчеть—въ г. Порѣчьѣ и въ с. Глазковѣ, Порѣчскаго уѣзда). *Дѣлопроизводители Окружнаго Управленія*—Коллежскій Секретарь Михаилъ Николаевичъ **Готовцевъ**, Коллежскій Регистраторъ Викентій Ивановичъ **Поклевскій-Козелль**. *Контролеры*: въ г. Бѣломъ—старшіе штатные: Коллежскій Секретарь Михаилъ Павловичъ **Колечицкій**, Губернскій Секретарь Григорій Моисеевичъ **Дрейзинъ**. Младшіе штатные: Коллежскій Секретарь Александръ Ивановичъ **Нарбутъ**, Коллежскій Секретарь Николай Владиміровичъ **Фирлей-Нанарскій**, Губернскій Секретарь Владиміръ Рафаиловичъ **фонъ-Вильбоа**; въ с. Глазковѣ Порѣчскаго уѣзда—Губернскій Секретарь Аркадій Константиновичъ **Подобѣдъ** и Надворный Совѣтникъ Николай Яковлевичъ **Яхонтовъ**; въ г. Порѣчьѣ: Коллежскій Секретарь Михаилъ Григорьевичъ **Бучаревъ** и Коллежскій Ассесоръ Евгений Владиміровичъ **Корибутъ-Дашкевичъ**.

Вѣльскій № 4 казенный винный складъ.

Завѣдующій складомъ—крестьянинъ Андрей Ивановичъ **Герценъ**. *Помощникъ его*—мѣщанинъ Иванъ Захарьевичъ **Долголиковъ**. *Канторщикъ*—мѣщанинъ Иванъ Никифоровичъ **Зиминъ**. *Помощникъ его*—Коллежскій Регистраторъ Вацлавъ Карловичъ **Мирамъ**. *Машинистъ*—мѣщанинъ Константинъ Никаноровичъ **Александровъ**. *Подвальный*—Иванъ Іосифовичъ **Багровъ**.

Вѣльскій Уѣздный Комитетъ Попечительства о народной трезвости.

Предсѣдатель—Предводитель Дворянства графъ Игорь Алексѣевичъ **Уваровъ**. *Члены*: депутатъ отъ Духовнаго Вѣдомства Протоіерей соборной г. Бѣлаго церкви о. Петръ **Синявскій**, Уѣздный Членъ Смоленскаго Окружнаго Суда по Бѣльскому уѣзду, Товарищъ Прокурора Смоленскаго Окружнаго Суда, Начальница Бѣль-

Городъ Бѣлый и его уѣздъ.

ской женской гимназіи **Гурко-Ромейко**, Инспекторъ Народныхъ училищъ Сергѣй Львовичъ **Кулюкинъ**, Членъ отъ Бѣльскаго Земскаго Собранія И. А. **Лесли**, Уѣздный Исправникъ Василій Семеновичъ **Смирновъ**, Надзиратель Акцизныхъ сборовъ 4 округа Смоленской губерніи Михаилъ Александровичъ **Полиновскій**, Бѣльскій Уѣздный Воинскій Начальникъ Подполковникъ Казиміръ Іосифовичъ **Пентко**, Земскій Начальникъ 1-го участка Бѣльскаго уѣзда Анатолий Анатолиевичъ **Дурново**, Земскій Начальникъ 2-го участка Александръ Васильевичъ **Ивановъ**, Земскій Начальникъ 3-го участка Петръ Дмитріевичъ **Бѣлкинъ**, Земскій Начальникъ 4-го участка Василій Михайловичъ **Мацковъ**, Земскій Начальникъ 5-го участка Владиміръ Ивановичъ **Воронецъ**, Земскій Начальникъ 6-го участка Сергѣй Васильевичъ **Нелидовъ**, Земскій Начальникъ 7-го участка Николай Петровичъ **Мальковскій**, Податные Инспектора Бѣльскаго уѣзда: Надворный Совѣтникъ Иванъ Степановичъ **Полубинскій** и Надворный Совѣтникъ Павелъ Адриановичъ **Масинъ**, Бѣльскій Уѣздный врачъ, Бѣльскій Городской Судья, Предсѣдатель Уѣздной Земской Управы, Бѣльскій Городской голова, Учитель-Инспекторъ городского училища: наблюдающій за церковно-приходскими школами о. Александръ **Афанасьевъ**, Почетные Судьи: Николай Ивановичъ **Кусakovъ**, Михаилъ Николаевичъ **Зенбицкій**, дворянинъ Викторъ Сергѣевичъ **Огонь-Догановскій**. *Дѣлопроизводитель Комитета*—Инспекторъ городского училища Иванъ Михайловичъ **Чередѣевъ**. *Участковые Попечители*: по городу Бѣлому—(вакансія), с. Верховья-Малышкина—дворянинъ Иванъ Петровичъ **Гарцевичъ**, с. Шоптова—Священникъ Дмитрій **Кулагинъ**, с. Поникли—крестьянинъ Григорій Ивановичъ **Кудрявцевъ**, с. Комары—дворянинъ Алексѣй Николаевичъ **Щуцкій**.

Раскладочное по промысловому налогу Присутствіе.

Предсѣдатель—Податной Инспекторъ **Масинъ**. *Члены*: М. А. **Полиновскій**, И. И. **Богомолвъ**, И. П. **Маркеловъ**, А. И. **Спицинъ**, В. А. **Баташевъ**, А. В. **Суховъ** и П. А. **Карецкій**.

Городъ Бѣлый и его уѣздъ.

Городское по квартирному налогу Присутствіе.

Предсѣдатель—Податной Инспекторъ **Масинъ**. *Члены*: П. Н. **Кожеуровъ**, В. А. **Баташевъ**, П. И. **Зимицкій**, И. П. **Маркеловъ**, П. И. **Жегуновъ**. *Кандидаты къ нимъ*: М. Н. **Готовцевъ** и И. Ф. **Сухобоковъ**.

Городское по налогу съ недвижимыхъ имуществъ Присутствіе.

Представители отъ города: И. П. **Маркеловъ**, Н. И. **Кусанковъ**, И. Я. **Ксюнинъ**, Т. Н. **Долголиковъ**, С. Г. **Сухобоковъ**, Н. И. **Зимицкій**, М. Ф. **Рѣзниковъ**, П. Н. **Кожеуровъ**. *Представитель отъ земства*—К. Л. **Антушевичъ**.

Министерство Земледѣлія и Государственныхъ Имуществъ.

Лѣсничій Бѣльскаго лѣсничества—Губернскій Секретарь Николай Оттовичъ **Фонъ-Бадеръ** и *Лѣсничій Уваровскаго Лѣсничества*—Алексѣй Сергѣевичъ **Наринъ**.

Главное Управленіе Землеустройства и Земледѣлія.

Бѣльская Землеустроительная Комиссія.

Предсѣдатель—Уѣздный Предводитель Дворянства, Каммергеръ Двора Его Величества, Статскій Совѣтникъ Игорь Алексѣевичъ **Уваровъ**. *Непремѣнный членъ и. д.*—Губерн. Секретарь Никита Сильвестровичъ **Сильвестровъ**. *Секретарь*—неим. чина Иванъ Юсифовичъ **Куликовъ**. *Члены*: Предсѣдатель Уѣздн. Земск. Управы,

Городъ Бѣлый и его уѣздъ.

Уѣздный Членъ Смоленскаго Окружнаго Суда по Бѣльскому у., Земскіе Начальники: 1, 2, 3, 4, 5, 6 и 7 участковъ уѣзда; представители отъ Земства: Николай Сергѣевичъ **Огонь-Догановскій**, Петръ Ивановичъ **Жегуновъ** и Иванъ Алексѣевичъ **Михайловъ**; представители отъ крестьянъ: Ефимъ Алексѣевичъ **Кольцовъ**, Иванъ Захаровъ **Дмитріевъ** и Стефанъ Тимофеевъ **Пекинъ**.

МИНИСТЕРСТВО ЮСТИЦИИ.

Уѣздные Члены: Надворный Совѣтникъ Сергѣй Николаевичъ **Цызыревъ** и Коллежскій Ассесоръ Сергѣй Мироновичъ **Ладыгинъ**. *Товарищъ Прокурора*—Надворный Совѣтникъ Константинъ Павловичъ **Ястребовъ**. *Судебные Слѣдователи:* 1-го участка—Титул. Совѣтн. Петръ Владиміровичъ **Ермоловъ**, 2-го участка—Коллежскій Ассесоръ Владиміръ Афанасьевичъ **Торчинскій**, 3-го уч.—Титулярный Совѣтникъ Владиміръ Степановичъ **Подзоловъ**. *Городской судья*—Коллежскій Секретарь Анатолій Витольдовичъ **Довгялло-Хморовичъ**. *Судебный Приставъ* Смоленскаго Окружнаго Суда—Надворный Совѣтникъ Николай Егоровичъ **Воронковъ**. *Нотариусы:* Губернскій Секретарь Сергѣй Васильевичъ **Сусловъ** и Надворный Совѣтникъ Николай Николаевичъ **Булгаковъ**.

Дворянская Опека.

Предсѣдатель—Предводитель Дворянства. *Члены:* Коллежскій Регистраторъ Семень Гавриловичъ **Занковъ** и дворянинъ Сергѣй Васильевичъ **Транковскій**.

Министерство Народнаго Просвѣщенія.

Уѣздный Училищный Совѣтъ.

Предсѣдатель—Предводитель Дворянства. *Члены:* отъ Мин. Народнаго Просвѣщ.—Инспекторъ Народныхъ Училища 5-го участка

Городъ Бѣлый и его уѣздъ.

Статскій Совѣтникъ Сергѣй Львовичъ **Кулюкинъ**, учитель-инспекторъ городского училища Надворный Совѣтникъ Иванъ Михайловичъ **Чередѣвъ**, отъ Минист. Внутрен. Дѣлъ—Бѣльскій Уѣздный Исправникъ Коллежскій Совѣтникъ Василий Семеновичъ **Смирновъ**, отъ духовенства—Градскій Благочинный Дмитрій Грибоѣдовъ, отъ Земства—Губернскій Секретарь Михаилъ Николаевичъ **Зенбицкій**, Николай Сергѣевичъ **Огонь-Догановскій** и Предсѣдатель Бѣльской Уѣздной Земской Управы.

Высшее начальное Училище.

Почетный Смотритель—потомственный почетный гражданинъ Иванъ Ивановичъ **Богомоловъ**. *Учитель-Инспекторъ*—Надворный Совѣтникъ Иванъ Михайловичъ **Чередѣвъ**. *Законоучитель*—священникъ Александръ Ивановичъ **Бѣлкинъ**. *Учители*: Надворный Совѣтникъ Павелъ Васильевичъ **Васильевъ**, Надворный Совѣтникъ Алексѣй Ивановичъ **Сильницкій**, сост. въ X кл. Мина Ѳомичъ **Стасевичъ** и сост. въ XIV кл. Владиміръ Дмитриевичъ **Рукоусевъ**.

Воскресенское Училище.

Попечитель—потомственный почетный гражданинъ В. Е. **Михайловъ**. *Законоучитель*—Александръ Ивановичъ **Бѣлкинъ**. *Учительницы*: 1-го класса—Нина Николаевна **Юденичъ** и 2-го класса—Анна Дмитриевна **Нелидова**.

Мужская Гимназія.

Почетный Попечитель—графъ Игорь Алексѣевичъ **Уваровъ**. *Директоръ*—Дѣйствительный Статскій Совѣтникъ Адамъ Христовичъ **Аллажъ**. Исполн. обяз. *Инспектора*—учитель исторіи Коллежскій Совѣтникъ Сергѣй Григорьевичъ **Ушаковъ**. *Законоучитель*—священникъ Павелъ Васильевичъ **Младовъ**. *Учители*: русскаго языка—Коллежскій Ассесоръ Андрей Васильевичъ **Ксюнинъ** и состоящій въ VIII кл. Коллеж. Ассесоръ Николай Василь-

Городъ Бѣлый и его уѣздъ.

евичъ **Пляшкевичъ**, нѣмецкаго языка—состоящій въ VIII кл. Колеж. Ассесоръ Карлъ Ивановичъ **Лейто**, древнихъ языковъ—Статскій Совѣтникъ Иванъ Васильевичъ **Тетеркинъ**, математики и физики—состоящій въ VIII кл. Надворный Совѣтникъ Николай Антоновичъ **Юрновъ** и Константинъ Генриховичъ **Краевскій**, чистописанія и рисованія—неимѣющій чина Григорій Васильевичъ **Васильевъ**, естественной исторіи и географіи—состоящій въ VIII классѣ Надворный Совѣтникъ Александръ Александровичъ **Тыноцкій**, французскаго языка—французскій подданный Іосифъ Александровичъ **де-Кусси**. *Помощники классныхъ наставниковъ*: Надворный Совѣтникъ Владиміръ Николаевичъ **Транковскій** и состоящій въ XII кл. Иванъ Ивановичъ **Голотинъ**. *Врачъ*—состоящій въ VIII кл. Коллежскій Совѣтникъ Павелъ Федоровичъ **Шниквальдъ**. *Учитель гимнастики*—Губернскій Секретарь Борисъ Павловичъ **Колечицкій**. *Письмоводитель*—Николай Тимофеевичъ **Гайдуковъ**.

Женская Гимназія.

ПОПЕЧИТЕЛЬНЫЙ СОВѢТЬ.

Предсѣдатель—графъ Игорь Алексѣевичъ **Уваровъ**. *Члены*: Дѣйствительный Статскій Совѣтникъ Адамъ Христофоровичъ **Аллажъ**, начальница женской гимназіи Марія Михайловна **Гурко-Ромейко**, потомственный почетный гражданинъ Михаилъ Николаевичъ **Зенбицкій**, Каспаръ Лукичъ **Антушевичъ**, потомственный почетный гражданинъ Иванъ Ивановичъ **Богомоловъ**, Василій Егоровичъ **Михайловъ** и Коллежскій Ассесоръ Василій Ивановичъ **Сусловъ**.

ПЕДАГОГИЧЕСКІЙ СОВѢТЬ ЖЕНСКОЙ ГИМНАЗИИ.

Предсѣдатель—директоръ мужской гимназіи. *Начальница гимназіи*—Марія Михайловна **Гурко-Ромейко**. *Предсѣдатель Род. Ком.*—(вакансія). *Законоучители*: священники—Павелъ Васильевичъ **Младовъ** и Дмитрій Петровичъ **Грибоѣдовъ** *Учителя и учи-*

Городъ Бѣлый и его уѣздъ.

тельницы: въ I, II и III кл. Анна Александровна **Эрдтманъ**, географіи въ I, II и III кл. Ольга Петровна **Клонская**, математики въ I и II кл. Зинаида Павловна **Саприновская**, въ III кл. Зинаида Павловна **де-Кусси**, въ VII и VIII кл. Николай Антоновичъ **Юрновъ**, физики въ VI и VII кл., математики въ IV кл., естествовѣдѣнія въ IV—V кл., географіи въ VII классѣ—Александръ Александровичъ **Тыкоцкій**, исторіи въ III кл.—З. П. **де-Кусси**, въ IV кл., русскаго языка Иванъ Васильевичъ **Тетеркинъ**, въ VI и VIII кл. Константинъ Генриховичъ **Краевскій**, по исторіи въ IV, V, VI и VII кл. Иннокентій Африкановичъ **Медвѣдевъ**; по русскому языку въ VIII кл. Николай Васильевичъ **Пляшкевичъ**, чистописанія—Анна Θεодоровна **Кожеурова**. *Надзирательницы:* Екатерина Ивановна **Тилинская**, З. А. **Эрдтманъ** и Н. М. **Колечицкая**, учительница рукодѣлія—Клеопатра Георгіевна **Смирягина**.

Бѣльское низшее Сельско-Хозяйственно-Техническое Училище, имени П. А. Жегунова, съ низшею ремесленною школою при немъ.

Директоръ училища—Коллежскій Ассесоръ Иванъ Петровичъ **Жабыкинъ**. *Учитель* алгебры и геометріи—Надворный Совѣтникъ Николай Антоновичъ **Юрновъ**. *Учитель* физики—неим. чина Константинъ Генриховичъ **Краевскій**. *Учитель* геометріи—Надворный Совѣтникъ Иванъ Михайловичъ **Чередѣвъ**. *Учитель* ариеметики—Надворный Совѣтникъ Павелъ Васильевичъ **Васильевъ**. *Учитель* русскаго языка, исторіи и географіи—неим. чина Мина Θεомичъ **Стасевичъ**. *Учитель* графическихкихъ искусствъ—неим. чина Григорій Васильевичъ **Васильевъ**. *Руководитель* практическихъ работъ—неим. чина Иванъ Павловичъ **Савановъ**. *Законоучитель*—священникъ о. Леонидъ **Пляшкевичъ**. *Мастеръ-техникъ* основнаго отдѣленія Ремесленной школы—неим. чина Иванъ Петровичъ **Антоненко**. *Мастеръ-техникъ* 2 отдѣленія Ремесленной школы—неим. чина Антоній Петровичъ **Ткаченко**. *И. д. письмоводителя* (онъ же бухгалтеръ)—Губернскій Секретарь Петръ Фелиціановичъ **Арцишевскій**. *Врачъ* при училищѣ—П. Ф. **Шниквальдъ**.

Городъ Бѣлый и его уѣздъ.

МИНИСТЕРСТВО ВОЕННОЕ.

Управление Бѣльского Уѣзднаго Военскаго Начальника.

Уѣздный Военскій Начальникъ—Подполковникъ Казиміръ Иосифовичъ **Пентко**. *Дѣлопроизводитель*—Коллежскій Ассесоръ Павелъ Алексѣевичъ **Новицкій**.

Уѣздныя Земскія Учрежденія.

Уѣздная Земская Управа.

Предсѣдатель—Каспаръ Лукичъ **Антушевичъ**. *Члены*: дворянинъ Викторъ Сергѣевичъ **Огонь-Догановскій**, дворянинъ Иванъ Александровичъ **Лесли**, дворянинъ Алексѣй Николаевичъ **Щуцкій**. *Секретарь*—Петръ Андреевичъ **Ратьковъ**. *Бухгалтеръ*—Василій Абрамовичъ **Соколовъ**.

Арестный Домъ.

Попечитель—Бѣльскій Городской Судья Коллежскій Секретарь Анатолій Витольдовичъ **Довгялло-Хморовичъ**. *Смотритель*—Сергѣй Ивановичъ **Дубовскій**.

Комиссія по составленію списковъ присяжныхъ заседателей.

Предсѣдатель—Предводитель Дворянства. *Члены*: Уѣздный Исправникъ, Товарищъ Прокурора, Предсѣдатель Съѣзда, Предсѣдатель Земской Управы, Городской Голова, Городской Судья, Иванъ Александровичъ **Лесли** и Каспаръ Лукичъ **Антушевичъ**.

Городъ Бѣлый и его уѣздъ.

Агенты Земскаго Страхования: 1 уч.—Федоръ Павловичъ **Гужовъ** и 2 уч.—дворянинъ Александръ Васильевичъ **Маргойтъ**.

Завѣдующіе военно-конскими участками: Понизовскимъ—Иванъ Демьяновичъ **Власовъ**, Городскимъ—Петръ Андреевичъ **Ратьковъ**, Будинско-Ляпкинскимъ—Петръ Григорьевичъ **Боярскій**, Егорьевскимъ—Петръ Гавриловичъ **Занковъ**, Комаровскимъ Алексѣй Николаевичъ **Щуцкій**, В.-Малышкин.—Иванъ Петровичъ **Гарцевичъ**, Батуринскимъ—Гавриилъ Николаевичъ **Свѣшниковъ**, Крапивенскимъ—Василій Стефановичъ **Хомутовъ**, Николо-Ветлицкимъ—Егоръ **Лаврентьевъ**, Селищенскимъ—Степанъ Егоровичъ **Степановъ**, Сопотскимъ—Иванъ Васильевичъ **Сычениковъ**, Юткинскимъ—Александръ Ильичъ **Меньшутинъ**, Поникольскимъ—кр. Василій **Симоновъ**, Березовскимъ—Венедиктъ Дмитріевичъ **Васильевъ**, Шоптовско-Глуховскимъ—Семень Михайловичъ **Яншинъ**, Монинскимъ—Николай Федоровичъ **Вансловъ**, Селецкимъ—Михаилъ Лукичъ **Сидоровъ**, Ассуйскимъ—Петръ Порфирьевичъ **Бычинскій**, Пышковско-Дунаевскимъ—Василій Ивановичъ **Дунаевъ**, Мольнинскимъ Иванъ Никаноровичъ **Пронинъ**, Болшевскимъ—кр. Федоръ **Ильинъ**, Городковскимъ—Тимофей Ивановичъ **Ермолинскій**, Ахтырско-Андреевско-Каменецкимъ—Константинъ Михайловичъ **Энгельгардтъ**, Холмовскимъ—Ниль Аполлоновичъ **Жегаловъ**, Казулинскимъ—Козьма Сергѣевичъ **Молчановъ**, Никольскимъ—Иванъ Яковлевичъ **Шкробовъ**, Покровскимъ—Алексѣй Павловичъ **Томшинъ**.

Земскіе врачи: Коллежскій Совѣтникъ Федоръ Николаевичъ Шмелевъ, Надворный Совѣтникъ Василій Александровичъ **Якушкинъ**, Антонъ Антоновичъ **Лещукайтисъ**, Варвара Петровна **Осипова**, Варвара Петровна **Якобсонъ**, Самуиль Львовичъ **Малкинъ**, Н. Г. **Пляшкевичъ**, Н. В. **Варпаховскій** и А. Р. **Коллинсъ**. *Ветеринарные врачи*: М. Е. **Новиковъ** и Дмитрій Петровичъ **Семеновскій**. *Смотритель больницы*—Николай Михайловичъ **Воиновъ**.

Городъ Бѣлый и его уездъ.

ДУХОВНОЕ ВѢДОМСТВО.

Благочинный—Священникъ Дмитрій **Грибоѣдовъ**; церкви его смотрѣнія: Никольская, Воскресенская, село Голощаново, Соборно-Троицкая.

1-й округъ—Благочинный Священникъ с. Ковельщины Георгій **Пляшкевичъ**; села: Будино, Спасское, Ляпкино, Дентялово, Батурино, Боголюбово, Ветлицы, Львово, Крапивня, Воронцово, Селище, Чичаты, Понизовье, Головенька, Ковельщина, Верховье-Малышкино, Комары и Ново-Александровское.

2-й округъ—Благочинный Священникъ с. Крюкова Михаилъ **Медвѣдновъ**; села: Холмъ, Печатники, Покровъ-Жирковъ, Щербатовщина, Бѣлый Берегъ, Казулино, Крюково, Васильевское, Княжино-Андреевское, Тиханово, Пантелѣво и Рохлино.

3-й округъ—Благочинный Священникъ с. Болшева Петръ **Эльмановичъ**; села: Николо-Немощеное, Болшево, Борисково, Мольня, Болшево, Пашково, Каменецъ, Настасьино, Михѣво и Пигулино (Ахтырка).

4-й округъ—Благочинный Священникъ с. Травина Дмитрій **Селезневъ**; села: Татеево (Ивановское), Береза, Глухово, Кострица, Травино, Шоптово, Покровъ на Общѣ, Монино и Софьино.

5-й округъ—Благочинный Священникъ с. Юткина Юакимъ **Людоговскій**; села: Заозерье, Юткино, Дрогачево, Сельцо, Никополь, Дуброво, Бибирево, Сопоть, Рожни, Пустоподлѣсье, Знаменское и Поникли.

Правленіе Духовнаго Училища.

Предсѣдатель—Смотритель училища. *Члены*—помощникъ Смотрителя, преподаватель греческаго языка и Священники: Никольской церкви—Дмитрій **Грибоѣдовъ** и тюремной—Павель **Младовъ**.

Духовное Училище.

Смотритель училища—Статскій Совѣтникъ Василій Петровичъ **Брянцевъ**, *Помощникъ его*—Статскій Совѣтникъ Николай

Городъ Вѣлый и его уѣздъ.

Николаевичъ **Медвѣдковъ**. *Учители*: пространнаго катихизиса, богослуженія и церковнаго устава—Смотритель училища, священной исторіи—помощникъ Смотрителя, русскаго и церковно-славянскаго языковъ—кандидатъ богословія Иннокентій Африкановичъ **Медвѣдевъ**, греческаго и латинскаго языковъ—Статскій Совѣтникъ Дмитрій Львовичъ **Кулюкинъ**, ариеметики и географіи—кандидатъ богословія Владиміръ Михайловичъ **Эльмановичъ**, пѣнія, чистописанія и черченія Леонидъ Алексѣевичъ **Юденичъ**, приготовительнаго класса—студентъ семинаріи Николай Федоровичъ **Авдудевскій**. *Надзиратели*: Николай Федоровичъ **Авдудевскій** и Леонидъ Юденичъ. *Врачъ при училищѣ*—Антонъ Антоновичъ **Лещукайтисъ**. *Экономъ училища*—діаконъ Василій Николаевичъ **Тимофеевъ**.

О Б Щ Е С Т В А.

Общество вспомошествованія бѣднымъ ученикамъ городскаго училища.

Предсѣдатель—графъ Игорь Алексѣевичъ **Уваровъ**.

Пожарное Общество.

Предсѣдатель Совета—потомственный почетный гражданинъ Михаилъ Федоровичъ **Рѣзниковъ**. *Казначей*—Михаилъ Васильевичъ **Пирожковъ**. *Секретарь*—Алексѣй Васильевичъ **Червяковъ**. *Начальникъ Охотниковъ*—Александръ Васильевичъ **Бородкинъ**. *Начальникъ Колонны*—купецъ Иванъ Павловичъ **Маркеловъ**. *Брантмейстеръ*—Василій Федоровичъ **Ширяевъ**.

Городъ Вѣлый и его уѣздъ.

Общество любителей музыкальнаго и драматическаго искусства.

Предсѣдатель—Подполковникъ Казиміръ Іосифовичъ Пентко. *Члены Совета*: Александръ Антоновичъ Миткевичъ-Желтокъ, Ирина Ильинична Миткевичъ-Желтокъ, Иванъ Степановичъ Полубинскій, Николай Владиміровичъ Фирлей-Канарскій, Андрей Гавриловичъ Ксюнинъ и Иванъ Іосифовичъ Куликовъ.

Общество вспомоцествованія жителямъ города Вѣлаго.

Предсѣдатель—Иванъ Павловичъ Марнеловъ. *Казначей*—Иванъ Ивановичъ Татарскій. *Секретарь*—Алексій Васильевичъ Червяковъ.

Городъ Вязьма и его уѣздъ.

МИНИСТЕРСТВО ВНУТРЕННИХЪ ДѢЛЪ.

Уѣздный Предводитель Дворянства—Статскій Совѣтникъ Александръ Владиміровичъ Мироновъ. *Письмоводитель*—Губернскій Секретарь Иванъ Игнатьевичъ Мельниковъ.

Уѣздный Съездъ.

Предсѣдатель—Предводитель Дворянства, *Уѣздный Членъ* Смоленскаго Окружнаго Суда по Вяземскому уѣзду—Надворный Совѣтникъ Аристархъ Павловичъ Сферинъ. *Городской Судья*—Статскій Совѣтникъ Никаноръ Кирилловичъ Астафьевъ. *Земскіе Начальники*: 1-го участка—Коллежскій Ассесоръ Сергій Ивано-

Городъ Вязьма и его уѣздъ.

вичъ **Соколовъ**, 2-го участка—Коллежскій Ассесоръ Петръ Николаевичъ **Посниковъ**, 3 го участка—корнетъ запаса Петръ Ниловичъ **Беклемишевъ** и 4-го уч.—дворянинъ Владиміръ Георгіевичъ **Логвиновичъ**. *Почетные Мировые Судьи*: Статскій Совѣтникъ Александръ Владиміровичъ **Мионовъ**, Коллежскій Совѣтникъ Владиміръ Александровичъ **Волковъ**, Губернскій Секретарь Василій Арсеньевичъ **Дрызловъ**, дворян. Павелъ Павловичъ **Цызыревъ**, Тайный Совѣтникъ сенаторъ Николай Петровичъ **Посниковъ**, дворян. Григорій Леонидовичъ **Лыкошинъ**, Гофмейстеръ Двора Его Императорскаго Величества, Членъ Государственнаго Совѣта и сенаторъ Тайный Совѣтникъ князь Алексѣй Александровичъ **Ширинскій-Шихматовъ**, Гофмейстеръ Двора Его Императорскаго Величества Дѣйствительный Статскій Совѣтникъ Свѣтлѣйшій Князь Григорій Петровичъ **Волконскій**, ротмистръ въ отставкѣ Георгій Владиміровичъ **Логвиновичъ** и Статскій Совѣтникъ Сергѣй Павловичъ **Фроловскій**. *Секретарь*—Коллежскій Ассесоръ Константинъ Павловичъ **Мурашевъ**. *Канцелярскій чиновникъ*—Коллежскій Регистраторъ Николай Васильевичъ **Блинниковъ**. *Канцелярскіе служители*: Николай Михайловичъ **Чамовъ**, Николай Евсигнѣевичъ **Евсигнѣвъ** и Петръ Климентьевичъ **Подмогинъ**. *Присяжные повѣренные*: Владиміръ Эмиліевичъ **Корицкій**, Петръ Владиміровичъ **Сабельниковъ** и Александръ Марковичъ **Тодесь**. *Помощникъ Присяжнаго повѣреннаго*—Федоръ Ильичъ **Богдановъ**. *Частные повѣренные*: И. П. **Кареевъ**, М. Д. **Сегеди** и Н. М. **Звягинъ**.

Уѣздное по воинской повинности Присутствіе.

Предсѣдатель—Уѣздный Предводитель Дворянства. *Члены*: Уѣздный Исправникъ, Уѣздный Воинскій Начальникъ, Членъ Земской Управы Иванъ Васильевичъ **Барышевъ**, Городской Голова. *Дѣлопроизводитель*—Губернскій Секретарь Иванъ Игнатьевичъ **Мельниковъ**.

Уѣздное Полицейское Управленіе.

И. об. Исправника—состоящій при Министерствѣ Внутреннихъ Дѣлъ Статскій Совѣтникъ Ростиславъ Феодоровичъ **Благо-**

Городъ Вязьма и его уѣздъ.

нравовъ. *Помощникъ его*—Коллежскій Совѣтникъ Петръ Григорьевичъ **Куликовскій**. *И. д. Секретаря*—неимѣющей чина Иванъ Ивановичъ **Журавлевъ**. *Столоначальники:* неимѣющей чина Василій Устиновичъ **Ковалевъ** и Коллежскій Регистраторъ Павелъ Максимовичъ **Безобразовъ**. *Регистраторъ*—неимѣющей чина Петръ Петровичъ **Потемкинъ**. *Канцелярскіе служители:* неимѣющей чина Михаилъ Дмитриевичъ **Рукоусевъ** и Алексѣй Климентьевичъ **Подмогинъ**. *Приставъ г. Вязьмы*—Коллежскій Ассесоръ Андрей Ивановичъ **Щербань**. *Помощники его:* неимѣющей чина Мееодій Григорьевичъ **Чирцовъ**, Титулярный Совѣтникъ Сергѣй Петровичъ **Рыковъ**. *Становые Пристава:* 1-го стана—Коллежскій Ассесоръ Сергѣй Петровичъ **Мироевскій** и 2-го стана—Коллежскій Ассесоръ Левъ Яковлевичъ **Трусевичъ**.

Помощникъ Начальника Смоленскаго Губернскаго Жандармскаго Управленія—ротмистръ Александръ Федоровичъ **Штольдеръ**.

Уѣздное Тюремное Отдѣленіе.

Предсѣдатель—Уѣздный Предводитель Дворянства. *Директоры:* Уѣздный Исправникъ, Городской Голова, Уѣздный Членъ Окружнаго Суда, Городской Судья, Предсѣдатель Уѣздной Земской Управы, Городской Врачъ, настоятель Вяземскаго мужскаго монастыря Архимандритъ **Діонисій**, Товарищъ Прокурора Смоленскаго Окружнаго Суда по Вяземско-Юхновскому участку Коллежскій Ассесоръ Борисъ Васильевичъ **Кременецкій**, провизоръ Вильгельмъ Гуговичъ **Юрданъ** и купецъ Иванъ Петровичъ **Андреевъ**. *Дѣлопроизводитель*—Коллежскій Регистраторъ Николай Васильевичъ **Блиннийовъ**. *Начальникъ тюрьмы*—Надворный Совѣтникъ Иванъ Ивановичъ **Ловейко**. *И. д. помощника его*—неимѣющей чина **Кунцевичъ**.

Распорядительный Комитетъ.

Предсѣдатель—Уѣздный Исправникъ. *Члены:* Уѣздный Воинскій Начальникъ, Предсѣдатель Уѣздной Земской Управы и Городской Голова.

Городъ Вязьма и его уѣздъ.

Врачебная Часть.

Уѣздный врачъ—(вакансія). *Городской врачъ*—Коллежскій Совѣтникъ Константинъ Ивановичъ **Солнцевъ**. *Врачъ* при Вяземской ИМПЕРАТОРА АЛЕКСАНДРА III-го гимназіи Смоленскаго Земства—Дмитрій Меѳодіевичъ **Янковскій**. *Земскій врачъ* при Вяземской земской больницѣ—Завѣдывающей больницей Леонардъ Калликстовичъ **Шмурло**. *Второй врачъ* Земской больницы—Лидія Тимофеевна **Васильева** и *третій врачъ*—Николай Николаевичъ **Тихомировъ**. *Фельдшеръ*—Войцехъ Ивановичъ **Чопъ**. *Фельдшерница-акушерка*—Констанція Ивановна **Санульская**. Врачебныхъ пунктовъ: Леонтьевскаго—*врачъ* (вакансія), *фельдшеръ*—Леонидъ Васильевичъ **Бѣлинь** и *акушерка-фельдшерница*—Екатерина Борисовна **Серебрякова**, Покровскаго—*врачъ* Александра Николаевна **Зосимовская-Геништа**, *фельдшеръ*—Елисей Гавриловичъ **Гавриловъ** и *акушерка-фельдшерница*—Татьяна Федоровна **Коренева** и Меньшиковскаго—*женщина-врачъ* Антонина Александровна **Локтешева**, *фельдшерница-акушерка* - (вакансія), *фельдшеръ*—(вакансія). *Врачи*: при станціи Вязьма Московско-Брестской желѣзной дороги—Ефимъ Петровичъ **Ермаковъ**, при ст. Вязьма Сызрано-Вяземской жел. дор.—Давидъ Гавриловичъ **Равичъ**, при переселенческомъ пунктѣ—Владиміръ Александровичъ **Унгеръ**. *Вольнопрактикующіе*: К. А. **Пивоварскій** и В. Н. **Колесниковъ**. *Уѣздный фельдшеръ*—Губернскій Секретарь М. И. **Фокинъ**. *Ветеринарные врачи*: пунктový при ст. Вязьма—А. А. **Лебедевъ** и городской—Александръ Александровичъ **Ильинскій**. *Дантисты*: М. И. **Равичъ**, Б. З. **Ценциперъ**, Г. Э. **Краковская**, В. М. **Душкина**. *Акушерки и массажистки*: А. С. **Воробьева**, Ф. С. **Долкартъ** и С. Л. **Хайкина**. *Акушерка-фельдшерница и массажистка*—А. И. **Поручикова**. *Массажистка*—М. Д. **Скаткина**.

А п т е к и.

Земская—арендаторъ и управляющій—врачъ Михаилъ Леопольдовичъ **Нурокъ**. *Вольныя аптеки*: провизора Вильгельма

Городъ Вязьма и его уѣздъ.

Гуговича **Иорданъ** (онъ же управляющій аптекою) и провизора **Абрама Мееровича Краковскаго** (онъ же управляющій аптекою).

Почтово-Телеграфная Контора.

Начальникъ конторы — Коллежскій Совѣтникъ Александръ Афанасьевичъ **Барабашъ И. в. помощника его** — неимѣющій чина Иванъ Даниловичъ **Гейзлеръ**. *Почтово-телеграфные чиновники:* 2-го разряда — Коллежскій Ассесоръ Александръ Александровичъ **Ленць**; 3-го разряда — Варвара Александровна **Конокотина** и Коллежскій Ассесоръ Василій Михайловичъ **Мыслинь**; 4-го разряда — Губернскій Секретарь Александръ Смарагдовичъ **Титовъ**, Губернскій Секретарь Георгій Ивановичъ **Селезневъ**, Коллежскій Регистраторъ Александръ Васильевичъ **Горанскій**, Губернскій Секретарь Петръ Павловичъ **Павлюковичъ**, Губернскій Секретарь Петръ Ивановичъ **Морозовъ**, 5-го разряда — Елизавета Алексѣевна **Якимовичъ**, неимѣющій чина Антонъ Власъевичъ **Добронецкій**, Коллежскій Регистраторъ Гавріиль Авраамовичъ **Ракитинъ**, неимѣющій чина Андрей Сергѣевичъ **Карпачевскій**, Коллежскій Регистраторъ Иванъ Ивановичъ **Куманьковъ**, Лидія Семеновна **Матвѣева**, Коллежскій Регистраторъ Илья Епифановичъ **Полушкинъ**, неимѣющій чина Николай Ивановичъ **Смирягинъ**, Коллежскій Регистраторъ Иванъ Дмитриевичъ **Рукосуевъ**, Коллежскій Регистраторъ Сергѣй Николаевичъ **Горбачевъ** и Коллежскій Регистраторъ Семень Григорьевичъ **Ивановъ**; 6-го разряда — неимѣющій чина Иванъ Викторовичъ **Онуфриевъ**, неимѣющій чина Алексѣй Владиміровичъ **Петраковъ**, Александра Семеновна **Ракитина**, неимѣющій чина Владиміръ Ивановичъ **Фурсъ**, неимѣющій чина Иванъ Тимофеевичъ **Сайно** и неимѣющій чина Василій Владиміровичъ **Поповъ**; *надсмотрщики:* высшаго оклада — неимѣющій чина Георгій Евфимовичъ **Орловъ** и низшаго оклада — неимѣющій чина Николай Смарагдовичъ **Титовъ**.

Хмѣлитское почт.-телеграф. Отдѣленіе.

Начальникъ — Коллежскій Регистраторъ Павелъ Васильевичъ **Піотушко**, почтово-телеграфный чиновникъ — неимѣющій чина Александръ Федоровичъ **Федоровъ**.

Городъ Вязьма и его уѣздъ.

Издѣликовское почт.-телеграф. Отдѣленіе.

И. д. Начальника — неимѣющей чина Индрікъ Ивановичъ **Озлинъ**. *Надсмотрщикъ* — неимѣющей чина Григорій Васильевичъ **Романовъ**.

Межерское почтовое отдѣленіе.

Начальникъ — Петръ Васильевичъ **Крыловъ**.

Почтовое отдѣленіе Управленія II отдѣла перевозки почтъ по желѣзнымъ дорогамъ при ст. Вязьма Алек. ж. д.

Начальникъ отдѣленія — Надворный Совѣтникъ Сергѣй Еврафовичъ **Половъ**. *Разъѣздные чиновники 2-го разряда*: Коллежскій Ассесоръ Евгений Леонтьевичъ **Виноградовъ**, Титулярный Совѣтникъ Михаилъ Александровичъ **Плуталовъ**, Губернскій Секретарь Порфирій Михайловичъ **Власовъ**, Коллежскій Регистраторъ Василій Ивановичъ **Кутиловъ** и неимѣющей чина Валеріанъ Дмитріевичъ **Каторовскій**.

Г о р о д с к а я У п р а в а .

Городской Голова — Коллежскій Регистраторъ Георгій Васильевичъ **Строгоновъ**. *Члены*: Алексѣй Филипповичъ **Пенязевъ** и Василій Васильевичъ **Овечниковъ**. *Секретарь* — Алексѣй Нилевичъ **Пузыревъ**. *Городской Архитекторъ* — (вакансія). *Городской ветеринарный врачъ* — Александръ Александровичъ **Ильинскій**. *Вяземскій мѣщанскій староста* — Николай Трофимовичъ **Онуфріевъ**. *Вяземскій купеческій староста* — Семень Ивановичъ **Чамовъ**.

Сиротскій Судъ.

Предсѣдатель — Городской Голова. *Члены*: купеческій сынъ Алексѣй Ивановичъ **Колесниковъ**, Вяземскій мѣщанинъ Ниль Ни-

Городъ Вязьма и его уѣздъ.

колаевичъ Рукавичниковъ. *Дѣлопроизводитель*—Владиміръ Егоровичъ Раткевичъ.

Городской Ломбардъ.

Распорядитель—Сергѣй Владиміровичъ Горшковъ.

Министерство Земледѣлія и Государственныхъ Имуществъ.

Лѣсничій Вяземскаго Лѣсничества.—Коллежскій Ассесоръ Александръ Іосифовичъ Раубе. *Помощникъ его*—неимѣющей чина Антонъ Андреевичъ Дзенже.

Министерство Торговли и Промышленности.

Фабричный Инспекторъ—Коллежскій Совѣтникъ Іосифъ Михайловичъ Левинъ.

Главное Управленіе Землеустройства и Земледѣлія.

Вяземская Уѣздная Землеустроительная Комиссія.

Предсѣдатель—Уѣздный Предводитель Дворянства Статскій Совѣтникъ Александръ Владиміровичъ Мионовъ. *Непремѣнный членъ*—Надворный Совѣтникъ Константинъ Ивановичъ Туръ. *Члены по должности:* Уѣздный членъ Смоленскаго Окружнаго Суда, Податной Инспекторъ, Предсѣдатель Уѣздной Земской Управы, Представитель Управленія Земледѣлія и Государствен-

Городъ Вязьма и его уѣздъ.

ныхъ Имуществъ. *Члены по выбору:* отъ Земства—дворянинъ Сергѣй Васильевичъ **Павловъ**, потомственный почетный гражданинъ Владимиръ Викторовичъ **Плетниковъ** и дворянинъ Владимиръ Александровичъ **Волковъ**; отъ крестьянъ—Михаилъ **Семеновъ**, Михаилъ **Никитинъ**, Михаилъ Діонисовъ **Голубевъ** и Земскіе Начальники: 1, 2, 3 и 4 участковъ Вяземскаго уѣзда. *Секретарь*—неимѣющей чина Павелъ Максимовичъ **Зеленковъ**. *Агрономъ* при комиссіи—Иванъ Кирилловичъ **Андріевскій** и *Агрономическій староста*—Даніиль Васильевичъ **Курчевъ**.

Переселенческій пунктъ при ст. Вязьма, Александровской ж. д.

Завѣдывающій пунктомъ—врачъ Владимиръ Александровичъ **Унгеръ**.

МИНИСТЕРСТВО ФИНАНСОВЪ.

Вяземское Отдѣленіе Государственнаго Банка.

Управляющій—Коллежскій Совѣтникъ Андрей Алексѣевичъ **Якимовъ**. *Контролеръ* Надворный Совѣтникъ Адольфъ Карловичъ **Бетингъ**. *Кассиръ*—неимѣющей чина Эдуардъ Юліусовичъ **Рихтеръ**. *Бухгалтеръ*—Коллежскій Ассесоръ Алексѣй Ивановичъ **Баевъ**. *Помощникъ контролера*—Губернскій Секретарь Федоръ Васильевичъ **Шевченко**. *Помощники кассира*—Губернскій Секретарь Владимиръ Флоровичъ **Нижниковъ** и Коллежскій Регистраторъ Георгій Θεодосіевичъ **Зайць**. *Счетные чиновники*—Надворный Совѣтникъ Павелъ Николаевичъ **Суворовъ**, Губернскій Секретарь Александръ Андреевичъ **Сворчукъ**, Коллежскій Регистраторъ Сергѣй Алексѣевичъ **Троицкій** и неимѣющей чина Петръ Михайловичъ **Болдыревъ**. *Канцелярскіе чиновники:* неимѣющіе чиновъ—Семень Ивановичъ **Левинскій**, Александръ Михайловичъ **Манюковъ** и

Городъ Вязьма и его уѣздъ.

Андрей Петровичъ **Ивашкевичъ**. *Инспектора мелкаго кредита*— Коллежскій Регистраторъ Николай Павловичъ **Рулевъ** и неимѣющій чина Михаилъ Владимировичъ **Бахиревъ**. *Члены Учетно-суднаго Комитета*: Иванъ Михайловичъ **Лютовъ**, Сергѣй Александровичъ **Зайцевъ**, Михаилъ Константиновичъ **Почечуевъ** и Семенъ Ивановичъ **Чамовъ**.

Вяземское Казначейство.

Казначей—Статскій Совѣтникъ Степанъ Николаевичъ **Чанцевъ**. *Старшій бухгалтеръ*—Коллежскій Совѣтникъ Сергѣй Павловичъ **Ляшкевичъ**. *Кассиры*: 1-го разряда—Надворный Совѣтникъ Иванъ Лаврентьевичъ **Горанскій** и Надворный Совѣтникъ Алексѣй Васильевичъ **Пляшкевичъ**. *Кассиръ* 2-го разряда—Титулярный Совѣтникъ Иванъ Алексѣевичъ **Тупицо**. *Бухгалтеры* 1-го разр.—Надворный Совѣтникъ Александръ Николаевичъ **Трофимовъ** и Коллежскій Ассесоръ Михаилъ Ивановичъ **Гальковскій**; 2-го разряда—Коллежскій Ассесоръ Владиміръ Николаевичъ **Одинцовъ**, неимѣющій чина Михаилъ Филипповичъ **Лиловъ** и Губернскій Секретарь Николай Александровичъ **Бочкаревъ**. *Счетный чиновникъ* —отставной подпоручикъ Сергѣй Сергѣевичъ **Посниковъ**. *Канцелярскіе чиновники*: Губернскій Секретарь Александръ Лукичъ **Руквичниковъ**, Коллежскій Регистраторъ Алексѣй Васильевичъ **Соколовъ**, Коллежскій Регистраторъ Иванъ Александровичъ **Лебедевъ**, Василій Петровичъ **Солдатовъ** и Николай Степановичъ **Григорьевъ**.

Окружное Акцизное Управление.

(3-го Округа).

Надзиратель—Надворный Совѣтникъ Викторъ Павловичъ **Бильневичъ**. *Помощники его*: Надворный Совѣтникъ Феликсъ Львовичъ **Цѣлецкій** и Коллежскій Ассесоръ Петръ Александровичъ **Кореневъ**. *Дѣлопроизводитель*—Коллежскій Ассесоръ Аркадій Михайловичъ **Полѣсскій-Щипилло**. *Старшіе штатные Контролеры*: Коллежскій Секретарь Василій Константиновичъ **Савиничъ**, Кол-

Городъ Вязьма и его уѣздъ.

лежскій Секретарь Болеславъ Романовичъ **Михновичъ**, Титулярный Совѣтникъ Михаилъ Юсифовичъ **Суковскій**, Коллежскій Секретарь Михаилъ Меркурьевичъ **Гудковъ**, Коллежскій Секретарь Борисъ Владиміровичъ **Эйснеръ**, Коллежскій Ассесоръ Федоръ Андреевичъ **Безцѣнный**. *Младшій штатный Контролеръ*—Коллежскій Секретарь Владиміръ Григорьевичъ **Потресовъ**. *Младшій нештатный Контролеръ*—Титулярный Совѣтникъ Юсифъ Юсифовичъ **Масловскій**.

Уѣздный Комитетъ Попечительства о Народной Трезвости.

Предсѣдатель—Уѣздный Предводитель Дворянства. *Члены*: депутатъ отъ Духовнаго Вѣдомства—Священникъ Соборной города Вязьмы церкви о. Алексѣй Ивановичъ **Вишневъ**, Священникъ о. Владиміръ Александровичъ **Александровскій**, Священникъ о. Михаилъ **Афонскій** (онъ же завѣдывающій народной библиотекой-читальней), Директоръ Вяземской мужской Гимназіи, Директоръ Алферовской Учительской Семинаріи, Уѣздный Членъ Смоленскаго Окружнаго Суда по Вяземскому уѣзду, Товарищъ Прокурора по Вяземско-Юхновскому участку, Уѣздный Исправникъ, Уѣздный Воинскій Начальникъ, Земскіе Начальники, Податной Инспекторъ, Уѣздный Врачъ, Почетные Мировые Судьи, Предсѣдатель Земской Управы, Городской Голова, Окружный Акцизный Надзиратель, Смотритель Вяземскаго Духовнаго училища, Инспекторъ Городскаго училища, В. В. **Залѣссскій**, Н. М. **Георгіевскій**, Священникъ о. Василій **Кьяндскій**, избранный Земскимъ Собраніемъ свѣтлѣйшій князь Григорій Петровичъ **Волконскій**. *Казначей*—Податной Инспекторъ Н. М. **Тѣлеснинъ**, *Дѣлопроизводитель Комитета*—врачъ К. И. **Солнцевъ**.

Раскладочное Присутствіе.

Предсѣдатель—Податной Инспекторъ Статскій Совѣтникъ Николай Михайловичъ **Тѣлеснинъ**. *Члены*: А. И. **Себекинъ**, Е. П.

Городъ Вязьма и его уѣздъ.

Родионовъ, Н. А. Бѣлобородовъ, Н. К. Батенинъ, Е. К. Гольмъ, Н. С. Капыринъ,

Городское по квартирному налогу Присутствіе.

Предсѣдатель—Податной Инспекторъ. *Члены*—Владиміръ Эмиліевичъ **Корицкій**, Сергѣй Николаевичъ **Фокинъ**, Тихонъ Алексѣевичъ **Горшковъ**, Иванъ Васильевичъ **Барышевъ**, Андрей Станиславовичъ **Петрикасъ**, купецъ Сергѣй Дмитріевичъ **Рогожинъ** и Александръ Павловичъ **Немировъ**.

По Государственному налогу съ городскихъ недвижимыхъ имуществъ Присутствіе.

Предсѣдатель—Податной Инспекторъ. *Члены*—Н. С. Капыринъ, Г. В. Строгановъ, Н. П. Себенинъ, Е. П. Родионовъ, А. И. Себенинъ, К. И. Ероховъ, Т. А. Горшковъ, А. М. Зуевъ, И. В. Барышевъ, С. А. Зайцевъ и священникъ А. И. Вишневъ.

МИНИСТЕРСТВО ЮСТИЦИИ.

Уѣздный Членъ Смоленскаго Окружнаго Суда—Надворный Совѣтникъ Аристархъ Павловичъ **Сферинъ**. *Товарищъ Прокурора* Смоленскаго Окружнаго Суда по Вяземско-Юхновскому участку—Коплежскій Ассесоръ Борисъ Васильевичъ **Кременецкій**. *Городской Судья*—Статскій Совѣтникъ Никаноръ Кирилловичъ **Астафьевъ**. *Судебные Слѣдователи*: 1-го участка—Статскій Совѣтникъ Владиславъ Юліановичъ **Микучевскій**, 2-го участка—(вр. и д.) Маріанъ Мечиславовичъ **Чарноцкій**. *Судебный Приставъ* Смоленскаго Окружнаго Суда по Вяземскому уѣзду—Губернскій Секретарь Василій Васильевичъ **Панковъ**. *Нотариусы*: дворянинъ Евгенийъ Ефимовичъ **Лычковскій** и потомственный почетный гражданинъ Андрей Станиславовичъ **Петрикасъ**.

Городъ Вязьма и его уѣздъ.

Дворянская Опека.

Предсѣдатель—Уѣздный Предводитель Дворянства. *Члены*: Коллежскій Секретарь Яковъ Федоровичъ **Бунаковъ** и дворянинъ Сергѣй Васильевичъ **Павловъ**. *Письмоводитель*—Губернскій Секретарь Иванъ Игнатьевичъ **Мельниковъ**.

Министерство Народнаго Просвѣщенія.

Уѣздный Училищный Совѣтъ.

Предсѣдатель—Уѣздный Предводитель Дворянства. *Члены*: Инспекторъ Народныхъ Училищъ 4-го участка Смоленской губерніи Коллежскій Совѣтникъ Николай Федоровичъ **Свѣтниковъ**, Инспекторъ высшаго начальнаго училища. Протоіерей Василій Николаевичъ **Чанцевъ**, Уѣздный Исправникъ, Предсѣдатель Земской Управы, Городской Голова, отставной генераль-маіоръ Владиміръ Петровичъ **Мезенцевъ** и Коллежскій Совѣтникъ Владиміръ Александровичъ **Волковъ**.

Вяземская ИМПЕРАТОРА АЛЕКСАНДРА III-го мужеская гимназія Смоленскаго Земства.

Директоръ—Статскій Совѣтникъ Василій Теофилактовичъ **Никифоровъ**. *Инспектирующій*—заслуженный преподаватель Статскій Совѣтникъ Зинонъ Максимовичъ **Мильковичъ**. *Законоучитель*—Протоіерей Михаилъ Ивановичъ **Тредіаковскій**. *Учителя*: состоящій въ VIII-мъ классѣ Владиміръ Николаевичъ **Зосимовскій**, состоящій въ VIII-мъ классѣ Вацлавъ Ивановичъ **Слешинскій**, Коллежскій Совѣтникъ Алексѣй Емельяновичъ **Пичужкинъ**, Коллежскій Совѣтникъ Оттонъ Оттоновичъ **Аттельмайеръ**, Статскій Совѣтникъ Владиміръ Иліодоровичъ **Ильинъ**, Надворный Совѣтникъ Михаилъ Михайловичъ **Смирновъ**, Наталья Николаевна **Самуцевичъ**, Надвор-

Городъ Вязьма и его уѣздъ.

ный Совѣтникъ Александръ Петровичъ **Ермоловъ**, Надворный Совѣтникъ Иванъ Петровичъ **Зерновскій**, Алексѣй Васильевичъ **Сokolovъ**, Пантелеймонъ Михайловичъ **Запоринъ**, Сергѣй Петровичъ **Позень**, Григорій **Сушецкій**, Петръ Дмитріевичъ **Пѣтуховъ**, Елена Владиміровна **Штраусъ**, Марія Болеславовна **Михновичъ**. *Помощники классныхъ наставниковъ*—состоящій въ X кл. Евгений Степановичъ **Зенкевичъ**, Иванъ Васильевичъ **Коротновъ** (онъ же учитель пѣнія). *Врачъ гимназій*—Коллежскій Совѣтникъ Дмитрій Мееодьевичъ **Янковскій**. *Дантистъ*—Борисъ Захарьевичъ **Ценциперъ**. *Письмоводитель*—Титулярный Совѣтникъ Николай Ивановичъ **Поповъ**.

1-я Женская Гимназія.

Предсѣдатель Педагогическаго Совѣта—Директоръ мужской гимназій. *Начальница гимназій*—Дарія Евгениевна **Подберезская**. *Законоучители*: Священникъ Василій Кирилловичъ **Кьяндскій**, протоіерей Михаилъ Ивановичъ **Тредіаковскій**, священникъ Петръ Михайловичъ **Юденичъ**. *Учительницы*: Лидія Алексѣевна **Кафтанова**, Вѣра Михайловна **Александрова**, Ксенія Петровна **Спасская**, Т. П. **Сабельникова**, Ольга Прохоровна **Малышкина**, Екатерина Викторовна **Цвиленева**, Нина Павловна **Блаудзевичъ**, Александра Алексѣевна **Орлова**, Марія Артуровна **Эйснеръ**, Марія Александровна **Рыбникова**, Александра Ивановна **Сухова**, Анна Вильгельмовна **Тихомирова**, Анна Григорьевна **Левитская** и Тереза Евгениевна **Лычковская**. *Учителя*: Михаилъ Михайловичъ **Смирновъ** и Иванъ Никифоровичъ **Постниковъ**. *Надзирательницы*: Екатерина Ивановна **Мурашева**, Анастасія Ивановна **Качевская** и Софія Андреевна **Иванова**. *Врачи*: Константинъ Ивановичъ **Солнцева** и Давидъ Гавриловичъ **Равичъ**. *Дантистка*—Марія Исаевна **Равичъ**.

Попечительный Совѣтъ 1-й женской гимназій.

Почетная Попечительница—дворянка Варвара Петровна **Волкова**, урожденная графиня Гейденъ, она же и Предсѣдатель-

Городъ Вязьма и его уѣздъ

ница *Члены*: Предсѣдатель Вяземской Уѣздной Земской Управы П. П. **Цызыревъ**, Директоръ гимназіи, Начальница гимназіи, Городской Голова.

2-я женская гимназія.

Предсѣдатель Педагогическаго Совѣта—Священникъ Василій Кирилловичъ **Кьяндскій**. *Начальница гимназіи*—Марія Алексѣевна **Конокотина**. *Законоучитель*—Священникъ Николай Павловичъ **Руженцевъ**. *Учительницы*: П. М. **Медвѣдкова**, М. А. **Напустина**, К. П. **Спасская**, Б. Р. **Витманъ**, А. И. **Львова**, А. И. **Мезюлева**, А. М. **Сухарникова** и А. И. **Филатова**. *Надзирательница*—О. М. **Неронова**.

Почетельный Совѣтъ 2-ой женской гимназіи.

Предсѣдательница—потомственная дворянка Варвара Петровна **Волкова**, урожденная графиня Гейденъ. *Члены*: И. В. **Барышевъ**, Г. В. **Строгановъ**, В. В. **Овечниковъ**, И. И. **Федунинъ**, М. К. **Почечуевъ**, С. А. **Зайцевъ**, И. В. **Плетниковъ**, Н. К. **Батенинъ**, Г. В. **Логвиновичъ** и В. А. **Волковъ**. *Врачъ*—Александра Григорьевна **Синявина**.

Алферовская Учительская Семинарія.

Директоръ—(вакансія). *Законоучитель*—Священникъ Михаилъ Васильевичъ **Туторскій**. *Наставники*: состоящій въ 8 кл. Владиміръ Николаевичъ **Пятницкій**, Сергѣй Николаевичъ **Смирновъ**, Надворный Совѣтникъ Николай Степановичъ **Ципленковъ** и Коллежскій Ассесоръ Николай Михайловичъ **Подсыпкинъ**. *Учители*: Петръ Дмитріевичъ **Пѣтуховъ** и Епифанъ Гавриловичъ **Новиковъ**. *Врачъ*—Коллежскій Совѣтникъ Дмитрій Мессодіевичъ **Янновскій**.

Высшее Начальное Училище.

Почетный Смотритель—потомственный почетный гражданинъ Иванъ Васильевичъ **Строгановъ**. *Учитель-Инспекторъ*—

Городъ Вязьма и его уѣздъ.

Надворный Совѣтникъ Николай Александровичъ **Любомирскій**. *Законоучитель*—Протоіерей Василій Николаевичъ **Чанцовъ**. *Учителя*: Надворный Совѣтникъ Степанъ Александровичъ **Владимірскій**, состоящіе въ Х кл.: Семенъ Васильевичъ **Поручиковъ**, Петръ Васильевичъ **Поручиковъ** и А. Н. **Строгановъ**.

2-хъ классное М. Н. П. желѣзнодорожное училище Александровской желѣзной дороги.

Завѣдывающій училищемъ—Николай Исаевичъ **Лукьяновъ**. *Законоучители*: Священникъ И. Д. **Чаусовъ** и Священникъ о. Михаилъ **Авонскій**. *Учителя*: Ольга Павловна **Шевцова**, Марія Власьевна **Царькова**, Вѣра Дмитриевна **Покровская**, Сергѣй Владимировичъ **Барцевичъ** и Александръ Васильевичъ **Броже**.

Одноклассное М. Н. П. желѣзнодорожное училище С.-В. желѣзной дороги.

Завѣдывающій училищемъ—Андрей Ивановичъ **Куваевъ**. *Учительницы*: Е. С. **Кишина** и Л. З. **Иванова**. *Законоучитель*—Священникъ И. Д. **Чаусовъ**.

Приходское училище.

Завѣдывающій училищемъ.—Губернскій Секретарь Захаръ Николаевичъ **Ивановъ**. *Законоучитель*—Священникъ о. Николай Петровичъ **Абрутинъ**. *Учители*: Н. И. **Крашенинниковъ**, Е. А. **Куцуова** и А. І. **Капустина**.

1-е Вяземское Начальное училище.

Завѣдывающая—С. Н. **Дорвойдова**.

2-е Вяземское Начальное училище.

Завѣдывающая—Е. В. **Порѣцкая**.

Городъ Вязьма и его уѣздъ.

Строгановское Начальное училище.

Завѣдывающая—В. В. Хохлова.

Частныя училища.

Т. А. Яловской—завѣдывающая училищемъ Т. А. Яловская.
О. В. Залѣтской—завѣдывающая училищемъ О. В. Залѣтская.
Воскресная школа—завѣдывающей школой Свящ. М. И. Авоонскій.
Еврейское училище—завѣдывающая училищемъ Ф. Л. Хайкина.

МИНИСТЕРСТВО ВОЕННОЕ.

3-й Тяжелый Артиллерійскій Дивизионъ.

Командиръ дивизиона—Полковн. Алексѣй Григорьевичъ **Высочанскій**. *Помощникъ Командира*—Полковникъ Іосифъ Николаевичъ **Власевъ**. *Завѣдывающій хозяйствомъ*—Подполковникъ Леонидъ Ивановичъ **Крастилевскій**. *Командиры батарей*: 1-й—Подполковникъ Тихонъ Николаевичъ **Роговцовъ**, 2-й—Подполковникъ Кондратій Федоровичъ **Шостакъ**, 3-й Подполковникъ Викторъ Викторовичъ **Крузе**. *Завѣдывающій ремонт. командой и ремонтными лошадьми*—Капитанъ Борисъ Николаевичъ **Рѣзниченко**. *Завѣдывающій учебной командой и командой штаба*—Штабсъ-Капитанъ Всеволодъ Васильевичъ **Корженевскій**. *Завѣдывающій спеціальной командой*—Штабсъ-Капитанъ Николай Павловичъ **Федоровъ**. *Адъютантъ*—Поручикъ Сергѣй Михайловичъ **Поповъ**. *Капитаны*: Петръ Петровичъ **Фировъ**, Андріанъ Алексѣевичъ **Алексѣевъ** и Михаилъ Григорьевичъ **Черногубовъ**. *Штабсъ-Капитаны*: Александръ Іосифовичъ **Цывинскій**, Владиміръ Владиміровичъ **Пѣтуховъ**, Николай Алексѣевичъ **Шупта**, Николай Николаевичъ **Монопасевичъ**, Михаилъ Фелиціановичъ **Дубовикъ** и Николай Владиміровичъ **Травинъ**. *Поручики*: Михаилъ Александровичъ **Мартя-**

Городъ Вязьма и его уѣздъ.

гинъ, Павелъ Алексѣевичъ **Ермолинскій**, Валеріанъ Александровичъ **Сергѣевъ**, Андрей Алексѣевичъ **Чепиго**. Борисъ Александровичъ **Климчицкій**, Сергѣй Павловичъ **Тарасовъ**, Александръ Григорьевичъ **Шумилинъ**, Георгій Николаевичъ **Леньковъ**, Василій Семеновичъ **Алтуховъ** и Александръ Арсеньевичъ **Криницкій**. *Подпоручикъ*—Дмитрій Павловичъ **Власовъ**. *Старшій врачъ*—Коллежскій Совѣтникъ Дмитрій Дмитриевичъ **Гусаровъ**. *Прикомандиров. къ дивизиону*—врачъ Иванъ Ивановичъ **Муманъ**. *Ветеринарный врачъ*—Надворный Совѣтникъ Василій Петровичъ **Вагинъ**. *Дѣлопроизводитель*—Коллежскій Регистраторъ Николай Георгіевичъ **Поляковъ**. *Классный оберъ-фейерверкеръ*—Коллежскій Секретарь Владиміръ Владиміровичъ **Яфимовичъ**. *Казначей*—Коллежскій Регистраторъ Семень Владиміровичъ **Лыткинъ**. *Классный техничскій мастеръ*—Коллежскій Регистраторъ Петръ Францевичъ **Пытлякъ**. *Классный фельдшеръ*—Коллежскій Регистраторъ Яковъ Семеновичъ **Мясенковъ**. *Прикомандиров.*—Титулярный Совѣтникъ Александръ Константиновичъ **Ефремовъ**.

Управление Уѣзднаго Воинскаго Начальника.

Воинскій Начальникъ—Полковникъ князь Михаилъ Михайловичъ **Гедройцъ**. *Дѣлопроизводитель*—Коллежскій Регистраторъ Николай Порфирьевичъ **Чучинъ**. *Завѣдывающій пересыльной частью*—поручикъ Эдуардъ Леонардовичъ **Янушковскій**. *Комендантъ станціи Вязьма*—Подполковникъ Владиміръ Веніаминовичъ **Ахшарумовъ**.

Продовольственный пунктъ.

Завѣдывающій продовольственнымъ пунктомъ—Титулярный Совѣтникъ Александръ Порфирьевичъ **Чучинъ**.

Городъ Вязьма и его уѣздъ.

Уѣздныя Земскія Учрежденія.

Земская Управа.

Предсѣдатель—дворянинъ Павелъ Павловичъ **Цызыревъ.**

Члены: потом. почетн. гражд. Иванъ Васильевичъ **Барышевъ** (онъ же заст. мѣсто предсѣдателя) и крестьянинъ Михаилъ Денисовичъ **Голубевъ. II. д. Секретаря**—Н. П. **Щеглова. Бухгалтеръ**—московскій цеховой Павелъ Ивановичъ **Ивановъ. Агенты Земскаго Страхованія:** 1-го участка—Александръ Ивановичъ **Нюрць,** 2-го участка—Иванъ Матвѣевичъ **Ровинскій** и 3-го участка—Григорій Леонидовичъ **Граве.**

Смотритель арестнаго дома—Губернскій Секретарь Владиміръ Дмитріевичъ **Бѣльской.**

Завѣдующіе военно-конскими участками: 1-мъ (городскимъ)—Иванъ Павловичъ **Жумъ. Помощникъ его**—Иванъ Петровичъ **Бѣляниновъ,** 2-мъ—дворянинъ Д. В. **Васильчиковъ,** 3-мъ—Г. А. **Стемпоржецкій,** 4-мъ—крестьянинъ Ф. М. **Самородскій,** 5-мъ—крестьянинъ Максимъ Ивановичъ **Ивановъ,** 6-мъ—Н. Д. **Якушкинъ,** 7-мъ—крестьянинъ Александръ Владиміровичъ **Гершковъ,** 8-мъ—Н. А. **Нудрявцевъ,** 9-мъ—поручикъ С. С. **Посниковъ,** 10-мъ—дворянинъ Георгій Васильевичъ **Марковъ,** 11-мъ—П. А. **Барсовъ,** 12-мъ—крестьянинъ Иванъ Кирилловичъ **Сергѣенковъ,** 13-мъ—Штабсъ-Капитанъ **Загоровскій,** 14-мъ—мѣщанинъ Петръ Александровичъ **Михайловъ.**

Комиссія по составленію списковъ присяжныхъ застѣдателей.

Предсѣдатель—Уѣздный Предводитель Дворянства. *Члены:* Коллежскій Совѣтникъ В. А. **Волковъ,** дворянинъ П. П. **Цызыревъ** и отст. генераль-маіоръ В. П. **Мезенцевъ.**

Городъ Вязьма и его уѣздъ.

ДУХОВНОЕ ВѢДОМСТВО.

Протоіерей городского Троицкаго Собора—Николай Алексѣвичъ **Заболотскій** (онъ же градскій Благочинный) и священникъ Алексѣй Ивановичъ **Вишневъ**. *Церкви городского благочинія*: Аркадіевская (женскій монастырь)—протоіерей Василій Николаевичъ **Чанцовъ**, священникъ Василій Кирилловичъ **Кьяндскій**, Богородице-Рождественская—свящ. Николай Павловичъ **Руженцевъ**; Николаевская—священники: Сергѣй Флоровичъ **Волочковъ** и Иванъ Васильевичъ **Ильинъ**; Петро-Павловская—свящ. Семень Яковлевичъ **Горанскій**; Благовѣщенская—свящ. Василій Васильевичъ **Смирновъ**; Входо-Іерусалимская—свящ. Иванъ Ивановичъ **Алмазовъ**; Срѣтенская—свящ. Михаилъ Ивановичъ **Аѳонскій**; Духовская—свящ. Иванъ Дмитріевичъ **Чаусовъ**; Афанасьевская—свящ. Григорій Никаноровичъ **Селезневъ**; Воскресенская—свящ. Петръ Михайловичъ **Юденичъ**; Крестовоздвиженская—свящ. Владиміръ Александровичъ **Александровскій**; Преображенская—свящ. Николай Васильевичъ **Засимовскій**; Божоявленская—протоіерей Александръ Михайловичъ **Зыковъ**; Свято-Троицкая—священники: Яковъ Михайловичъ **Чанцевъ** и Василій Аполлоновичъ **Зыковъ**; Александро-Невская (при мужской гимназіи)—протоіерей Михаилъ Ивановичъ **Тредіановскій**; Свято-Духовская (при Алферовской семинаріи)—свящ. Михаилъ Васильевичъ **Туторскій**; Христо-Рождественская (Ямская)—свящ. Николай Петровичъ **Абрютинъ**; Николаевская (с. Красное)—свящ. Алексѣй Карповичъ **Кутюкинъ** и Николаевская (с. Рыхлово)—свящ. Петръ Ивановичъ **Городецкій**.

1-й округъ—Благочинный священникъ села Леонтьева Михаилъ **Марковъ**; села: Федоровское, Спасъ-Телепнево, Заборье, Успенское, Величево, Царево-Займище, Вятское, Шуйское, Горки, Жилино, Фомищево, Федяево, Леонтьево, Новое, Ново-Никольское.

2-й округъ—Благочинный священникъ села Безсонова Александръ **Куркинъ**; села: Бѣломіръ, Станице, Семлево, Юре-

Городъ Вязьма и его уѣздъ.

нево, Лужки, Афонасово, Городище, Негошево, Морозово (Ново-Троицкое), Плещеево, Ларино, Гжель, Городище и Волково.

3-й округъ—Благочинный священникъ села Хмѣлитскаго Михаилъ **Виноградовъ**; села: Спасъ-Волжинское, Косткино, Побухово, Соловцы, Григорьевское, Меньшиково, Осташово, Сумароково, Богдановщина, Серезань, Чепчугово, Бунаково, Спасъ-Неразлучное, Богородицкое и Хмѣлитское.

Вяземскія церковно-приходскія школы.

Николаевская—завѣдыв. свящ. С. Ф. **Волочковъ**. *Благовѣщенская*—завѣдыв. свящ. В. В. **Смирновъ**. *Духовская*—завѣдыв. свящ. І. Д. **Чаусовъ**. *Воскресенская*—завѣдыв. свящ. П. М. **Юденичъ**. *Преображенская*—завѣдыв. свящ. Н. **Зосимовскій**. *Свято-Троицкая*—завѣдыв. свящ. Я. М. **Чанцевъ**.

Духовное Училище.

Смотритель—Статскій Совѣтникъ Панкратій Панкратьевичъ **Березкинъ**. *Помощникъ его*—Статскій Совѣтникъ Александръ Платоновичъ **Малыгинъ**. *Преподаватели*: Надворный Совѣтникъ Василій Семеновичъ **Лызловъ**, Коллежскій Совѣтникъ Иванъ Никифоровичъ **Постниковъ**, Статскій Совѣтникъ Василій Ивановичъ **Воронцовъ**, Михаилъ Александровичъ **Ильинскій**. *И. д. учителя пѣнія*—Леонидъ Михайловичъ **Чанцевъ**. *Надзиратель*—Александръ Ивановичъ **Каменцевъ**. *Экономъ*—Михаилъ Павловичъ **Бѣлявскій**. *Врачъ*—К. И. **Солнцевъ**.

Совѣтъ Уѣзднаго Отдѣленія Братства Преподобнаго Авраамія, Смоленскаго Чудотворца и Уѣздное Отдѣленіе Смоленскаго Епархіальнаго Училищнаго Совѣта.

Предѣдатель—Градскій Благочинный. *Члены*: Протоіерей Михаилъ Ивановичъ **Тредіаковскій**, Протоіерей Василій Николаевичъ **Чанцевъ**, Смотритель духовнаго училища, преподаватель

Городъ Вязьма и его уѣздъ.

гимназіи И. П. **Зерновскій**, Священникъ Іоаннъ Дмитріевичъ **Часовъ**, Священникъ Николай Павловичъ **Руженцевъ** (онъ же Казначей и Дѣлопроизводитель Отдѣленія), Священникъ Петръ Михайловичъ **Юденичъ** и *врачъ* Владимиръ Александровичъ **Унгеръ**. *Непремѣнные члены*: Священникъ Алексѣй Ивановичъ **Вишневъ**, отъ Министерства Народнаго Просвѣщенія—Инспекторъ Народныхъ училищъ 4-го участка Смоленской губерніи. Кромѣ того въ составъ Уѣзднаго Отдѣленія входятъ Окружные о. о. благочинные и г. г. участковые Земскіе Начальники.

Вяземскій Іоанно-Предтечѣевъ мужской монастырь.

Настоятель - Архимандритъ **Діонисій**.

Вяземскій Аркадіевскій женскій монастырь.

Настоятельница—Игуменія **Агнія**.

Вяземскій Свято-Николаевскій женскій монастырь.

Настоятельница—игуменія **Феокиста**.

Железнодорожныя учрежденія.

Александровская ж. д.

Начальникъ 3-го уч. службы пути—Надворный Совѣтникъ инженеръ-механикъ Александръ Александровичъ **Щегловъ**. *Помощникъ его*—техникъ Путей Сообщенія Отто Августовичъ **Гамбургеръ**. *Ревизоръ движенія 3-го уч.*—потомств. почетн. гражд. Иванъ Алексѣевичъ **Анимовъ**. *Наблюдающій за кондукторскими бригадами*—зап. подпоручикъ Иванъ Дмитріевичъ **Золотоверхій**. *Начальникъ ст. Вязьма*—дворянинъ Дмитрій Степановичъ **Воскресенскій**. *Помощники его*: Сергѣй Николаевичъ **Матіасъ**, Александръ Іосифовичъ **Рыбинскій** и Казиміръ Іосифовичъ **Оячевичъ**. *Кон-*

Городъ Вязьма и его уѣздъ.

тролеръ механикъ телеграфа—личн. почетн. граждан. Мстиславъ Григорьевичъ **Григорьевъ**. *Начальникъ* 2-го уч. службы тяги—инженеръ-технологъ Карлъ Ивановичъ **Гикнель**.

Начальникъ Вяземскаго Отдѣленія С.-Петербургскаго жандармскаго Полицейскаго Управленія ж. д.—Ротмистръ Евгеній Владиміровичъ **Старовъ**.

Сызрано-Вяземская желѣзная дорога.

Начальникъ 1 уч. службы пути—инженеръ Сергѣй Васильевичъ **Остаповъ**. *Помощникъ его* —инженеръ Сергѣй Федоровичъ **Засѣдателевъ**. *Начальникъ депо*—Александръ Леонардовичъ **Слободзинскій**. *Помощникъ его*—Николай Петровичъ **Свинцовъ**. *Начальникъ ст. Вязьма*—потомств. почет. гражданинъ Федоръ Петровичъ **Чудовъ**. *Помощникъ его*: старшій—Гавриилъ Васильевичъ **Кокоревъ**; младшій—Антонъ Антоновичъ **Санковскій**.

Николаевская желѣзная дорога.

Начальникъ 11 уч. службы пути—инженеръ Сергѣй Дмитріевичъ **Донченко**. *Помощникъ его*—(вакансія). *Начальникъ депо*—Іосифъ Александровичъ **Козловъ**. *Начальникъ ст. Вязьма*—(вакансія). *Помощникъ его*: старшій—Владиміръ Александровичъ **Немиловъ**, младшій—Сергѣй Тимофеевичъ **Ярцевъ**.

О Б Щ Е С Т В А.

Совѣтъ Общества вспоможенія недостаточныхъ ученикамъ высшаго начальнаго училища.

Почетные Члены: свѣтлѣйшій князь Григорій Петровичъ **Волконскій**, В. Н. **Банцаревичъ**, И. Н. **Барсовъ**, Н. А. **Плетниковъ**, Н. И. **Степановъ**, И. П. **Ясинскій**, И. Д. **Ястребовъ**. *Члены:* С. В. **Поручиковъ** (онъ же секретарь), Михаилъ Ивановичъ **Гальковскій**,

Городъ Вязьма и его уѣздъ.

Н. А. Любомірскій, Н. М. Тѣлеснинъ, протоіерей В. Н. Чанцевъ, игуменія Агнія, М. С. Манюковъ, П. В. Поручиковъ и А. Н. Строгановъ.

Совѣтъ Общества вспомоцествованія недостаточнымъ ученикамъ Вяземской ИМПЕРАТОРА АЛЕКСАНДРА III-го мужской гимназій.

Предсѣдатель—Статскій Совѣтникъ Ростиславъ Федоровичъ **Благонравовъ**. *Казначей* - Статскій Совѣтникъ З. М. **Мильковичъ**.

Общество приказчиковъ.

Предсѣдатель Правленія—Г. В. **Ждановъ**. *Члены*: А. Н. **Ивановъ**, В. Л. **Лизуновъ**, И. К. **Поярковъ**, В. Ф. **Филатовъ** (онъ же кассиръ) и И. С. **Вавинъ** (онъ же секретарь).

Общество взаимнаго страхованія.

Предсѣдатель—Е. В. **Строгановъ**, *Члены Правленія*: М. Ф. **Колесниковъ** и В. В. **Овечниковъ**. *Дѣлопроизводитель*—П. П. **Масловъ**.

Городская богадѣльня.

Предсѣдатель Совѣта—купецъ Ефремъ Петровичъ **Родионовъ** (онъ же Попечитель). *Члены*: Городской Голова, Михаилъ Ивановичъ **Нероновъ** (онъ же Секретарь), купецъ Николай Петровичъ **Себекинъ**, Иванъ Ивановичъ **Федунинъ** (онъ же Казначей), мѣщанинъ Тихонъ Алексѣевичъ **Горшковъ**, Василій Михайловичъ **Сухоплюевъ**, Никита Трофимовичъ **Онуфріевъ**, Тарасъ Васильевичъ **Щетинковъ** и Иванъ Дмитріевичъ **Шелепинъ**.

Городъ Вязьма и его уѣздъ.

*Вяземское Дамское Общество для вспомошествованія
1-ой Вяземской женской гимназіи.*

Предсѣдательница Совѣта—Аделина Карловна **Гольмъ**. *Не-
премѣнные Члены:* Уѣздный Предводитель Дворянства, Предсѣ-
датель Уѣздной Земской Управы, Городской Голова, Директоръ
мужской гимназіи, Начальница 1-й женской гимназіи. *Секретарь*
и *Казначей Общества*—Екатерина Викторовна **Цвиленева**.

Домъ трудолюбія.

Предсѣдатель—Статскій Совѣтникъ Николай Михайловичъ
Тѣлеснинъ. *Члены:* Статскій Совѣтникъ Александръ Платоновичъ
Малыгинъ (онъ же Казначей), Федоръ Ильичъ **Богдановъ**, Священ-
никъ о. М. **Авонскій**, о. Владиміръ **Александровскій**. *Учительни-
ца*—Ксенія Федоровна **Пожарская**. *Секретарь*—Андрей Ивановичъ
Кузаевъ.

ИМПЕРАТОРСКОЕ Человѣколюбивое Общество.

Вяземскій Благотворительный Комитетъ и при немъ пріютъ
имени Князя Владиміра Андреевича **Долгорукаго**.

Предсѣдательница Комитета—Н. П. **Ерохова**. *Члены Со-
вѣта:* Архимандритъ **Діонисій**, Василій Кирилловичъ **Кьяндскій**,
Никаноръ Кирилловичъ **Астафьевъ**, Павелъ Ивановичъ **Уклонскій**,
Иванъ Викторовичъ **Плетниковъ**, (онъ же дѣлопроизводитель),
Вильгельмъ Гуговичъ **Юрданъ**, Емельянъ Антоновичъ **Пѣтуховъ**.
Казначей—Сергѣй Николаевичъ **Лютговъ**. *Попечительница прі-
юта*—Н. П. **Ерохова**. *Смотрительница пріюта*—Наталія Хри-
стіановна **Каролусъ**. *Помощница ея*—Александра Ивановна **Зуева**.
Врачъ—К. И. **Солнцевъ**.

ЖЕНСКОЕ УЧИЛИЩЕ ПРИ ПРИЮТѢ.

Законоучители: Священники—А. М. **Зыковъ** и С. Я. **Горан-
скій**. *Учительницы:* Н. В. **Ладыгина**, О. В. **Ечеистовъ**, Е. А. **Пе-**

Городъ Вязьма и его уѣздъ.

незева, В. И. Андреева. *Учитель пѣнія*—(вакансія). *Учительницы рукодѣлія*: Н. Х. Каролусъ и А. И. Зуева.

ШКОЛА КРОЙКИ И ШИТЬЯ ПРИ ПРИЦУТѢ.

Учительница—Е. Е. Калдыгина.

Отдѣленіе Соединеннаго Банка.

Управляющій—дворянинъ Владиміръ Павловичъ **Застѣцкій**. *Товарищъ его и Бухгалтеръ*—Александръ Ефимовичъ **Дьятленко**. *Помощники Бухгалтера*: Петръ Николаевичъ **Бѣлоноговъ** и Викторъ Петровичъ **Головкинъ**. *Счетоводы*: Людмила Густавовна Литке, П. И. **Гроховскій**, А. М. **Михельсенъ**, Н. К. **Ларионовъ**, А. П. **Батенинъ**, М. И. **Ладыгинъ**, В. В. **Никифоровъ** и З. Я. **Константиновъ**. *Кассиръ*—Сергѣй Алексѣевичъ **Громовъ**. *Артельщики* Петръ Лукичъ **Окуневъ**.

Отдѣленіе Московскаго Банка.

Управляющій Владиміръ Владиміровичъ **Скворцовъ**. *Помощникъ Управляющаго и Бухгалтеръ*—Сергѣй Александровичъ **Варакинъ**. *Конторщики*: В. А. **Угаренковъ**, И. Н. **Онуфріевъ**, М. М. **Монюновъ** и П. А. **Угаренковъ**. *Кассиръ*—А. Ф. **Чернышевъ**. *Помощникъ кассира*—Ф. К. **Ниловъ**. *Члены Учетнаго Комитета*: Евгений Васильевичъ **Дюпюи**, Евгений Карловичъ **Гольмъ** и Михаилъ Васильевичъ **Векшинъ**.

Кредитныя Товарищества.

Безсоновское, Меньшиковское, Кочетовское, Осташевское, Солзницкое и Заборьевско-Сосновское.

Городъ Вязьма и его уѣздъ.

*Вяземскій мѣстный Комитетъ Россійскаго Общества
Краснаго Креста.*

Предсѣдатель—Коллежскій Совѣтникъ В. А. **Волковъ**. *Товарищъ его*—свѣтлѣйшій князь Г. П. **Волконскій**. *Членъ*—В. В. **Залѣвскій**. *Казначей-Дѣлопроизводитель*—(вакансія).

Пожарное Общество.

Предсѣдатель—(вакансія). *Члены Совѣта*: Николай Владиміровичъ **Пенезевъ** и об. Исправника Статскій Совѣтникъ Ростиславъ Федоровичъ **Благодраговъ**, Городской Голова Георгій Васильевичъ **Строгановъ**, Егоръ Михайловичъ **Смирновъ** (онъ же казначей), Василій Павловичъ **Сизовъ**, Андрей Ивановичъ **Федунинъ** и Василій Васильевичъ **Лютговъ**. *Дѣлопроизводитель*—Алексѣй Ниловичъ **Пузыревъ**. *Начальникъ Охотниковъ*—Статскій Совѣтникъ Р. Ф. **Благодраговъ**. *Товарищи Начальника Охотниковъ*: Василій Васильевичъ **Лютговъ** и Николай Владиміровичъ **Пенязевъ**. *Брантмейстеръ*—Василій Павловичъ **Сизовъ**. *Цейхмейстеръ*—И. И. **Шевердинъ**.

Общественное Собраніе.

Предсѣдатель Совѣта Старшинъ—Григорій Парфеновичъ **Хохловъ**. *Старшины*: А. М. **Полѣвскій-Шипило**, Н. И. **Крашенинниковъ**, А. А. **Ильинскій**, П. И. **Ивановъ**, З. Н. **Ивановъ**.

Вяземскій Клубъ.

Предсѣдатель Совѣта Старшинъ—(вакансія). *Старшины*: П. И. **Уклонскій**, Н. П. **Гибнеръ**, А. С. **Петрикасъ**, В. Ѡ. **Травничекъ**, Г. В. **Строгановъ** и Ф. И. **Богдановъ**.

Правленіе Сеудо-Сберегательной Кассы чиновъ Вяземской полиціи.

Предсѣдатель—Статскій Совѣтникъ Ростиславъ Федоровичъ **Благодраговъ**. *Члены Правленія*: Коллежскій Совѣтникъ

Городъ Вязьма и его уѣздъ.

Петръ Григорьевичъ **Нуликовскій**, Коллежскій Ассесоръ Андрей Ивановичъ **Щербань**. *Казначей*—Иванъ Ивановичъ **Журавлевъ**.

Комитетъ по увѣковѣченію Памяти Отечественной войны.

Предсѣдатель—Екат. Никол. **Клетнова**. *Товарищи Предсѣдателя*: Генераль-лейт. Влад. Петр. **Мезенцовъ**, Георгій Васильевичъ **Строгановъ**. *Дѣлопроизводитель*—Николай Ивановичъ **Крашенинниковъ**. *Казначей*—Сергѣй Дмитриевичъ **Рогожинъ**. *Хранители Музея*: Свящ. Богородицкой церкви о. Николай **Руженцевъ**, Преп. гимназіи Владимиръ Николаевичъ **Засимовскій**.

Городъ Гжатскъ и его уѣздъ.

МИНИСТЕРСТВО ВНУТРЕННИХЪ ДѢЛЪ.

Уѣздный Предводитель Дворянства, Титулярный Совѣтникъ Владимиръ Павловичъ **Муромцевъ**.

Уѣздный Съѣздъ.

Предсѣдатель—Предводитель Дворянства. *Уѣздный Членъ Окружнаго Суда*—Статскій Совѣтникъ Лонгинъ Клементьевичъ **Семеновъ**. *Земскіе Начальники*: 1-го участка—отставной Полковникъ Кѳнстантинъ Павловичъ **Гудимъ**, 2-го участка—Коллежскій Секретарь Александръ Александровичъ **Бирнелъ**, 3-го участка—Коллежскій Секретарь Владимиръ Сигизмундовичъ **Штромбергъ**, 4-го участка—Надворный Совѣтникъ Алексѣй Николаевичъ **Изюмскій**, 5-го участка—н. ч. дворянинъ Борисъ Николаевичъ **Шмидтъ**, Городской Судья (вакансія) *Почетные Мировые Судьи*: Камер-

Городъ Гжатскъ и его уѣздъ.

геръ Двора Его Императорскаго Величества, графъ Дмитрій Николаевичъ **Татищевъ**, дворянинъ Владиміръ Павловичъ **Муромцевъ**, Инженеръ-Технологъ Аркадій Александровичъ **Синягинъ**, потомственный почетный гражданинъ Александръ Александровичъ **Поповъ** и Статскій Совѣтникъ Александръ Михайловичъ **Трухачевъ**.
И. д. Секретаря н. ч. Владиміръ Павловичъ **Смирягинъ**.

Уѣздное по воинской повинности Присутствіе.

Предсѣдатель—Предводитель Дворянства. *Члены*: Членъ Земской Управы по выбору послѣдней, Уѣздный Исправникъ, Воинскій Начальникъ, отъ Земства: 1-го участка—дворянинъ Александръ Николаевичъ **Изюмскій**, 2-го участка—дворянинъ Александръ Александровичъ **Биркель**, 3-го участка—Статскій Совѣтникъ Александръ Михайловичъ **Трухачевъ**. *Дѣлопроизводитель*—Титулярный Совѣтникъ Сергѣй Александровичъ **Эльмановичъ**.

Уѣздное Полицейское Управленіе.

Уѣздный Исправникъ—Коллежскій Ассесоръ Митрофанъ Николаевичъ **Неклюдовъ**. *Помощникъ его*—Титулярный Совѣтникъ Александръ Григорьевичъ **Залѣсскій**. *Секретарь*—Губернскій Секретарь Николай Ивановичъ **Шестериковъ**. *Столоначальники*: Коллежскій Регистраторъ Василій Ефимовичъ **Петровъ** и Коллежскій Регистраторъ Иванъ Петровичъ **Перединъ**. *Регистраторъ*—не имѣющій чина Борисъ Николаевичъ **Подобѣдовъ**. *Полицейскіе Надзиратели*: 1-го участка—Коллежскій Регистраторъ Афанасій Осиповичъ **Осиповъ** и 2-го участка—Коллежскій Регистраторъ Федоръ Артемьевичъ **Смирновъ**. *Становые Пристава*: 1-го стана—Коллежскій Секретарь Андрей Петровичъ **Сорневъ** и 2-го стана—Коллежскій Ассесоръ Алексѣй Пименовичъ **Ивановъ**.

Уѣздное Тюремное Отдѣленіе.

Предсѣдатель—Предводитель Дворянства. *Директоры*: Городской Голова, Уѣздный Исправникъ, Уѣздный и Городовой

Городъ Гжатскъ и его уѣздъ.

Врачи, Товарищъ Прокурора. Предсѣдатель Земской Управы, Благочинный, Протоіерей Іоаннъ **Санковскій**, Уѣздный Членъ Смоленскаго Окружнаго Суда и Городской Судья.

Распорядительный Комитетъ.

Предсѣдатель—Уѣздный Исправникъ. *Члены*: Уѣздный Воинскій Начальникъ, Городской Голова и Предсѣдатель Земской Управы.

Врачебная часть.

Уѣздный врачъ—Статскій Совѣтникъ Эдуардъ Доминиковичъ **Шредерсъ**. *Городовой врачъ*—Коллежскій Совѣтникъ Евгений Ивановичъ **Афонскій**. *Земскіе врачи*: Коллежскій Совѣтникъ Николай Ивановичъ **Преображенскій**, Платонъ Николаевичъ **Микулинъ**, Владиміръ Васильевичъ **Покровскій**, Михаилъ Матвѣевичъ **Шлиндманъ** и одна вакансія. *Акушерки*: Елизавета Васильевна **Константинова**, Марія Ивановна **Доброславская**, Зинаида Александровна **Кодовская**, Александра Ивановна **Апеллесова**, Олимпіада Діомидовна **Петрова** и Елизавета Сергѣевна **Данилова**. *Смотритель Гжатской Земской больницы*—Сергѣй Ивановичъ **Колесинскій**. *Вѣшковской больницы*—(вакансія). *Попечители Земскихъ больницъ*: Городской земской больницы (вакансія). Пышковской—Александръ Николаевичъ **Изюмскій**, Вѣшковской и Горбуновской—А. А. **Поповъ**, Кармановской—Аркадій Александровичъ **Синягинъ** и Софіевской—Александръ Михайловичъ **Трухачевъ**. *Ветеринарный врачъ*—Коллежскій Ассесоръ Вацлавъ Петровичъ **Станкевичъ**.

Почтово-Телеграфная Контора.

Начальникъ Конторы—Коллежскій Регистраторъ Иванъ Августовичъ **Канепить**. *Помощникъ его*—Коллежскій Ассесоръ Владиславъ Павловичъ **Точилевскій**. *Почтово-телеграфн. чиновники*: 4-го разряда—Губернскій Секретарь Петръ Ивановичъ **Мо**

Городъ Гжатскъ и его уѣздъ.

розовъ, 5-го разряда—неимѣющій чина Сергѣй Прокопѣевичъ **Александровъ**, Коллежскій Регистраторъ Георгій Сергѣевичъ **Григорьевъ**, и. д. Коллежскій Регистраторъ Иванъ Васильевичъ **Львовъ**, 6-го разряда—неимѣющій чина Николай Степановичъ **Хохловъ**, Марія Николаевна **Кузнецова**. *Надсмотрщики*: неимѣющій чина Владимиръ Васильевичъ **Коноваловъ**, неимѣющій чина Василій Ивановичъ **Карцевъ**, Коллежскій Регистраторъ Владимиръ Петровичъ **Талызенковъ**. *Механикъ*—Титулярный Совѣтникъ Владимиръ Александровичъ **Осоко**.

Городская Управа.

Городской Голова—мѣщанинъ Павелъ Ильичъ **Соболевъ**.
Члены: крест. Федоръ Фроловъ **Бобровъ**, крест. Никифоръ Васильевъ **Усачевъ**. *Городской Секретарь*—Порфирій Михайловичъ **Васильевъ**. *Дѣлопроизводитель Управы*—Александръ Васильевичъ **Гречишниковъ**. *Бухгалтеръ*—Михаилъ Николаевичъ **Давыдовъ**. *Мѣщанскій староста*—Иванъ Федоровичъ **Масютинъ**.

Сиротскій Судъ.

Предсѣдатель—Городской Голова Павелъ Ильичъ **Соболевъ**.
Члены: мѣщанинъ Иванъ Федоровичъ **Масютинъ**, Николай Николаевичъ **Давыдовъ**, Никифоръ Васильевичъ **Усачевъ**, Петръ Тарасевичъ **Травкинъ**, Иванъ Захарьевичъ **Чугуновъ** и Николай Николаевичъ **Зензевеевъ**.

Городской Общественный Банкъ.

Директоръ—купецъ Сергѣй Дмитріевичъ **Глушковъ**. *Товарищи Директора*: купцы: Иванъ Захарьевичъ **Чугуновъ** и Петръ Тарасовичъ **Травкинъ**. *Бухгалтеръ*—мѣщанинъ Михаилъ Яковлевичъ **Баженовъ**.

Городъ Гжатскъ и его уездъ.

МИНИСТЕРСТВО ФИНАНСОВЪ.

Гжатское Казначейство.

Казначей—Коллежскій Совѣтникъ Иванъ Федоровичъ **Барсовъ**. *Старшій бухгалтеръ*—Надворный Совѣтникъ Иванъ Федоровичъ **Пономаревъ**. *Кассиры*: 1-го разряда—Титулярный Совѣтникъ Павелъ Григорьевичъ **Гофштетеръ**, 2-го разряда—Губернскій Секретарь Сергѣй Яковлевичъ **Раффъ**. *Бухгалтеры*: 1-го разряда—Коллежскій Ассесоръ Павелъ Борисовичъ **Снытнинъ**, 2-го разряда—Коллежскій Секретарь Степанъ Владимировичъ **Каминскій**, Коллежскій Секретарь Александръ Павловичъ **Богоявленскій** и Губернскій Секретарь Илья Ивановичъ **Татарскій**.

Окружное Акцизное Управление.

(3-й округъ, въ г. Вязьмѣ).

Старшій Помощникъ Надзирателя 3-го округа Смоленскаго Акцизнаго Управления: 1-го участка—Губернскій Секретарь Николай Петровичъ **Яковлевъ** и 2-го участка—Коллежскій Ассесоръ Владимиръ Ивановичъ **Кириченко**. *Старшіе Контролеры*—Коллежскій Секретарь Валентинъ Митрофановичъ **Выскребенцевъ**, неимѣющій чина—Василій Ивановичъ **Новиковъ** и Леонидъ Владимировичъ **Наць**.

Гжатскій № 5 казенный очистной винный складъ.

Завѣдывающій складомъ—Михаилъ Ивановичъ **Плавинскій**. *Помощникъ завѣдывающаго*—А. Д. **Дмитріевъ**. *Контрощикъ*—Яковъ Федотовичъ **Коптѣловъ**. *Помощникъ Контрощика*—Сергѣй Петровичъ **Вольновъ**. *Подвальный*—Сергѣй Андреевичъ **Федоровъ** и *машинистъ*—Стефанъ Васильевичъ **Путято**.

Городъ Гжатскъ и его уѣздъ.

Уѣздный Комитетъ Попечительства о Народной Трезвости.

Предсѣдатель Комитета—Уѣздный Предводитель Дворянства. *Депутатъ отъ духовенства*—Священникъ Николай Снявскій. *Члены:* Уѣздный Исправникъ, Уѣздный Членъ Окружнаго Суда, Воинскій Начальникъ Подполковникъ Петръ Ивановичъ Нигровскій, всѣ 5 участковыхъ Земскихъ Начальниковъ, Податной Инспекторъ, Городовой Врачъ, Городской Судья, Предсѣдатель Земской Управы, отъ города—Городской Голова, отъ Земства—Александръ Александровичъ Биркель и (вакансія). *Дѣлопроизводитель*—Коллежскій Регистраторъ Петръ Александровичъ Воробьевъ.

Городское Раскладочное Присутствіе.

Предсѣдатель—Податной Инспекторъ Надворный Совѣтникъ Алексѣй Борисовичъ Ибрагимовъ. *Торговые депутаты:* отъ земства—Гжатскій купецъ Михаилъ Ермолаевичъ Полкановъ, крестьянинъ Сергѣй Степановичъ Чугуновъ и крестьянинъ Александръ Семеновичъ Выборный, отъ города—купцы: Владиміръ Ивановичъ Подостновъ, Михаилъ Петровичъ Кононовъ.

Городское по Государственному налогу съ недвижимыхъ имуществъ Присутствіе.

Предсѣдатель—Податной Инспекторъ Алексѣй Борисовичъ Ибрагимовъ. *Члены:* отъ духовнаго вѣдомства—Протоіерей Іоаннъ Антоновичъ Санковскій; отъ города—Павель Ильичъ Соболевъ и Николай Николаевичъ Давыдовъ, отъ земства—Владиміръ Андреевичъ Шапошниковъ и Сергѣй Николаевичъ Сапожниковъ, отъ плательщиковъ—Никифоръ Васильевичъ Усачевъ, Павель Степановичъ Травкинъ, Петръ Александровичъ Воробьевъ, Сергѣй Дмитріевъ Глушковъ, Николай Петровичъ Кузнецовъ, Михаилъ Петровичъ Кононовъ и Григорій Дмитріевичъ Елкинъ.

Городъ Гжатскъ и его уѣздъ.

Городское по квартирному налогу Присутствіе.

Предсѣдатель Присутствія—Податной Инспекторъ Алексѣй Борисовичъ **Ибрагимовъ**. *Члены:* Владиміръ Ивановичъ **Подостѣновъ**, Никифоръ Васильевичъ **Усачевъ**, Павелъ Степановичъ **Травкинъ** и Петръ Александровичъ **Воробьевъ**.

Главное Управленіе Землеустройства и Земледѣлія.

Гжатская Уѣздная Землеустроительная Комиссія.

Предсѣдатель—Предводитель Дворянства Владиміръ Павловичъ **Муромцевъ**. *Непремѣнный Членъ*—Капитанъ запаса Николай Николаевичъ **Изюмскій**. *Временно исполняющій обязанности Секретаря*—Коллежскій Регистраторъ Дмитрій Федоровичъ **Шульга**. *Члены:* отъ земства—Борисъ Борисовичъ **Смирновъ**, Федоръ Алексѣевичъ **Прусаковъ** и Степанъ Михайловичъ **Воронковъ**, отъ крестьянъ—Павелъ Ивановичъ **Годовашкинъ**, Григорій Григорьевъ, Егоръ Федоровичъ **Тумановъ**. *Члены по должности*—Земскіе Начальники 1, 2, 3, 4 и 5 участковъ, Уѣздный Членъ Смоленскаго Окружнаго Суда по Гжатскому уѣзду и Предсѣдатель Уѣздной Земской Управы Павелъ Николаевичъ **Микулинъ**.

МИНИСТЕРСТВО ЮСТИЦІИ.

Судебные Слѣдователи: 1-го участка—Титулярный Совѣтникъ Іосифъ Николаевичъ **Сангаило**, 2-го участка—Надворный Совѣтникъ Владиміръ Аристидовичъ **Травло**. *Судебный Приставъ* Смоленскаго Окружнаго Суда—Коллежскій Регистраторъ Петръ Александровичъ **Воробьевъ**. *Нотаріусы:* мѣшанинъ Семенъ Ива-

Городъ Гжатскъ и его уѣздъ.

новичъ **Игнатишинъ** и потомственный дворянинъ Николай Зиновичъ **Могучій-Евцихевичъ**. *Городской Судья*—(вакансія).

Уѣздный Членъ Смоленскаго Окружнаго Суда—Статскій Совѣтникъ Лонгинъ Клементьевичъ **Семеновъ**. *Начальникъ тюремъ*—Надворный Совѣтникъ Францъ Викентьевичъ **Юдко**.

Дворянская Опека.

Предсѣдатель—Предводитель Дворянства. *Члены Опеки*: дворянинъ Владиміръ Петровичъ **Тулубьевъ** и Коллежскій Регистраторъ Александръ Николаевичъ **Изюмскій**. *Письмоводитель*—(вакансія).

Министерство Военное.

Управление Уѣзднаго Воинскаго Начальника.

Уѣздный Воинскій Начальникъ—Подполковникъ Петръ Ивановичъ **Нигровскій**. *Дѣлопроизводитель*—Коллежскій Ассесоръ Василій Сергѣевичъ **Ширяевъ**.

Управление 13 Мортирнаго Артиллерійскаго дивизиона.

Командиръ дивизиона Полковникъ—Алексѣй Петровичъ **Образцовъ**. *Адъютантъ*—штабсъ-капитанъ Николай Николаевичъ **Моисеевъ**. *Казначей*—штабсъ-капитанъ Владиміръ Васильевичъ **Бировъ**. *Старшій врачъ*—Коллежскій Совѣтникъ Петръ Михайловичъ **Сонановскій**. *Артиллерійскій чиновникъ*—Надворный Совѣтникъ Ананій Александровичъ **Смирновъ**. *Ветеринарный врачъ*—Коллежскій Ассесоръ Леонидъ Юсифовичъ **Бончъ-Бруевичъ**. *Техническій мастеръ*—Губернскій Секретарь Николай Николаевичъ **Михайловъ**. *Классный фельдшеръ*—Коллежскій Регистраторъ Василій Тимофеевичъ **Шигаль**.

Городъ Гжатскъ и его уѣздъ.

1-я батарея 13 Мортирнаго Артиллерійскаго дивизиона.

Командиръ батареи—Подполковникъ Модестъ Чеславовичъ **Заюнчковскій**. *Капитаны:* Константинъ Николаевичъ **Соболевъ** и Валеріанъ Станиславовичъ **Свенторжецкій**. *Штабсъ-капитанъ*—Иванъ Ивановичъ **Ярцевъ**. *Поручикъ*—Иванъ Игнатьевичъ **Бадиковъ**. *Подпоручикъ*—Георгій Михайловичъ **Сусали**.

2-я батарея 13 Мортирнаго Артиллерійскаго дивизиона.

Командиръ батареи—Подполковникъ Всеволодъ Михайловичъ **Барановичъ**. *Капитанъ*—Павель Ивановичъ **Петрошень**. *Штабсъ-капитанъ*—Дмитрій Васильевичъ **Зайцевъ**. *Поручики:* Владиміръ Александровичъ **Любвинъ** и Викторъ Сергѣевичъ **Высотской**. *Прикомандированные Подпоручики:* Константинъ Романовичъ **Третьяковъ** и Николай Николаевичъ **Зеньковичъ**.

Министерство Народнаго Просвѣщенія.

Уѣздный Училищный Совѣтъ.

Предсѣдатель—Предводитель Дворянства. *Члены:* Инспекторъ Народныхъ училищъ 6-го участка—Статскій Совѣтникъ Владиміръ Васильевичъ **Рудневъ**, Инспекторъ высшаго начальнаго училища, отъ Министерства Внутреннихъ Дѣлъ—Уѣздный Исправникъ, отъ Духовенства—Протоіерей Іоаннъ **Санковскій**, отъ города—Городской Голова Павель Ильичъ **Соболевъ**, отъ земства—дворянинъ Владиміръ Петровичъ **Тулубьевъ**.

Реальное училище.

Директоръ—Дѣйствительный Статскій Совѣтникъ Петръ Федоровичъ **Никульцевъ**. *Исп. Об. Инспектора*—учитель исторіи

Городъ Гжатскъ и его уѣздъ.

въ старшихъ классахъ—Статскій Совѣтникъ Митрофанъ Семеновичъ **Четыркинъ** *Законоучитель*—священникъ Соборной города Гжатска церкви Петръ Иоанновичъ **Радковскій**. *Преподаватели*: русскаго языка и исторіи—Надворный Совѣтникъ Владиміръ Филadelphовичъ **Декапольскій**; русскаго языка въ младшихъ классахъ состоящій въ 8 классѣ—Константинъ Ивановичъ **Адельфинскій**; нѣмецкаго языка—Статскій Совѣтникъ Владиміръ Ивановичъ **Грюнталь**; французскаго языка—преподавательница, изъ платы по найму, Елизавета Михайловна **Дорошкевичъ**; преподаватели математики: Коллежскій Ассесоръ Люціанъ Іосифовичъ **Лисовскій** и состоящій въ 8 классѣ—Тимофей Григорьевичъ **Соболевъ**; преподаватель естествовѣдѣнія и географіи—Коллежскій Ассесоръ Александръ Козьмичъ **Молчановъ**; преподаватель рисованія, черченія и чистописанія—Надворный Совѣтникъ Исидоръ Афонасьевичъ **Утинъ**; преподаватель законовѣдѣнія, изъ платы по найму, кандидатъ на судебныя должности Арфидъ Ивановичъ **Канепить**; преподаватель гигиены, изъ платы по найму, врачъ—Статскій Совѣтникъ Михаилъ Николаевичъ **Ивановъ**; учитель гимнастики—поручикъ 13-го Мортирнаго Артиллерійскаго дивизіона Иванъ Игнатьевичъ **Бадиковъ**; учитель пѣнія—регентъ Соборнаго хора Александръ Евпловичъ **Обновленскій**. *Помощникъ классныхъ наставниковъ*—Коллежскій Регистраторъ Василій Ивановичъ **Шестериковъ**. *Врачъ*—Коллежскій Совѣтникъ Евгенийъ Ивановичъ **Афонскій**. *Письмоводитель*—Коллежскій Секретарь Вячеславъ Федоровичъ **Колывановъ**.

Гжатская Александровская женская гимназія.

Почетная Попечительница—Графиня Вѣра Анатоліевна **Татищева**. *Предсѣдатель педагогическаго совѣта*—директоръ Гжатскаго реальнаго училища Дѣйствительный Статскій Совѣтникъ Петръ Федоровичъ **Никульцевъ**. *Начальница*—дочь Статскаго Совѣтника Ольга Николаевна **Изюмская**. *Законоучитель нормальныхъ классовъ*—Протоіерей Соборной города Гжатска церкви Іоаннъ Антоновичъ **Санковскій**. *Законоучитель пригото-*

Городъ Гжатскъ и его уѣздъ.

гельнаго класса—Священникъ Дмитрій Іоанновичъ **Одоевскій**.
Учительницы: русскаго языка, исторіи и педагогикки: Александра Николаевна **Рогенбау** и Антонина Александровна **Михайлова**; математики: Софія Ксенофонтовна **Вознесенская** и Марія Николаевна **Микулина**; немѣцкаго языка—Лидія Оттовна **Бадикова**; французскаго языка—Клавдія Николаевна **Изюмская**; учительница рукодѣлія—Марія Андреевна **Жукова**; учительница приготовительнаго класса—Софія Николаевна **Шредерсъ** и Елена Владиміровна **Васильева**. *Учитель* естествовѣдѣнія и географіи—Сергѣй Николаевичъ **Липенскій**. *Надзирательницы:* Агнія Ивановна **Санковская** и Елизавета Васильевна **Нарциссова**. *Врачъ*—Коллежскій Совѣтникъ Николай Ивановичъ **Преображенскій**.

Попечительный Совѣтъ.

Предсѣдатель Совѣта—Предводитель Дворянства Владиміръ Павловичъ **Муромцевъ**. *Непремѣнные Члены:* Директоръ реального училища и Начальница гимназіи. *Выборные Члены:* Александръ Александровичъ **Поповъ**, Павелъ Николаевичъ **Микулинъ**, Земскій Начальникъ Алексѣй Николаевичъ **Изюмскій**, Владиміръ Ивановичъ **Подосѣновъ**, Петръ Александровичъ **Воробьевъ**, Владиміръ Васильевичъ **Рудневъ**, Павелъ Ильичъ **Соболевъ**, Андрей Петровичъ **Плохово**, Эдуардъ Доминиковичъ **Шредерсъ**. *Секретарь*—Титулярный Совѣтникъ Сергѣй Александровичъ **Эльмановичъ**.

Высшее Начальное Училище.

Почетный Смотритель—Коллежскій Регистраторъ Сергѣй Алексѣевичъ **Митенковъ**. *Инспекторъ*—Надворный Совѣтникъ Алексѣй Матвѣевичъ **Мещериновъ**. *Законоучитель*—Священникъ Божоявленской церкви Александръ Васильевичъ **Сущинскій**. *Учители:* Александръ Михайловичъ **Зайцевъ**, Діомидъ Васильевичъ **Граковъ**, Николай Лавровичъ **Ивановъ** и Илья Павловичъ **Евхутичъ**.

Городъ Гжатскъ и его уѣздъ.

1-е Городское приходское училище.

Попечитель — Владиміръ Ивановичъ **Подосѣновъ**. *Законоучитель* — Священникъ Сергѣй **Маіоровъ**. *Завѣдующій-учитель* — Коллежскій Регистраторъ Сергѣй Николаевичъ **Шапошниковъ**, *второй учитель* — Иларіонъ Максимовичъ **Кочетовъ** и *третій учитель* — Михаилъ Александровичъ **Раевскій**.

2-е Городское приходское училище.

Попечитель — Сергѣй Петровичъ **Кононовъ**. *Законоучитель* — Священникъ Божоявленской церкви Дмитрій Ивановичъ **Одоевскій**. *Завѣдующій-учитель* — Коллежскій Регистраторъ Василій Петровичъ **Скворцовъ**. *Учителя*: Александръ Афанасьевичъ **Осиповъ** и Ксенофонтъ Васильевичъ **Рудневъ**.

Женское начальное училище.

Попечитель — (вакансія). *Законоучитель* — діаконъ соборной церкви Василій **Смирягинъ**. *Учительницы*: Ольга Васильевна **Хохлова** и Анна Алексѣевна **Раевская**. *Помощница учительницы* Евгенія Алексѣевна **Зензевѣва**.

Кармановское высшее начальное училище.

(Въ селѣ Кармановѣ, Спасской волости).

Учитель-Инспекторъ — Коллежскій-Ассесоръ Иванъ Ивановичъ **Алфеевъ**. *Законоучитель* — Священникъ Алексѣй Іоанновичъ **Щукинъ**. *Учителя*: Николай Семеновичъ **Соновичъ**, Иванъ Федоровичъ **Гущинъ** и Алексѣй Андреевичъ **Ефимовъ**.

Уваровское высшее начальное училище.

(При поселкѣ Уваровкѣ, Коротковской вол.).

Учитель-Инспекторъ — Надворный Совѣтникъ Иванъ Васильевичъ **Поручиковъ**. *Законоучитель* — Священникъ села Вѣ-

Городъ Гжатскъ и его уѣздъ.

шекъ Петръ Александровичъ **Смирновъ**. *Учителя*: Сергѣй Сергѣевичъ **Пенязевъ**, Иванъ Афанасьевичъ **Осиповъ** и Николай Романовичъ **Фоминъ**. *Почетный Смотритель*—Федоръ Алексѣевичъ **Прусаковъ**.

Уѣздныя Земскія Учрежденія.

Земская Управа.

Предсѣдатель—дворянинъ Павелъ Николаевичъ **Микулинъ**.
Члены: крестьяне—Сергѣй Николаевичъ **Сапожниковъ**, Василій Васильевичъ **Зеленцовъ** и потомственный почетный гражданинъ Владиміръ Андреевичъ **Шапошниковъ** (онъ же замѣститель Предсѣдателя Управы). *Секретарь*—крестьянинъ Никита Гавриловичъ **Чумановъ**. *Бухгалтеръ*—крестьянинъ Ефимъ Флоровичъ **Семеновъ**. *Помощники Бухгалтера*: Алексѣй Васильевичъ **Карпачевскій** и Сергѣй Васильевичъ **Бурмистровъ**. *Регистраторъ*—мѣщанинъ Петръ Ивановичъ **Луновъ**. *Библіотекарша*—мѣщанка Павла Петровна **Пастухова**. *Завѣдующій сельско-хозяйственнымъ складомъ*—Несторъ Захаровичъ **Терновой**. *Уѣздныя Агрономы*: Сергѣй Петровичъ **Казанскій**, Леонидъ Константиновичъ **Казанскій**, Алексѣй Ивановичъ **Масленниковъ**, Анна Ивановна **Анфилова** и Ольга Петровна **Станле**. *Уѣздный техникъ*—Михаилъ Александровичъ **Ситниковъ**. *Бухгалтеръ сельско-хозяйственного склада*—Федоръ Петровичъ **Голушкинъ**. *Смотритель арестнаго дома*—дворянинъ Андрей Петровичъ **Плохово**. *Земскіе Агенты*: 1-го участка—личный гражданинъ Михаилъ Львовичъ **Владиміровъ**, 2-го участка—Василій Васильевичъ **Цявловскій**, 3-го участка—Александръ Робертовичъ **Станке**, 4-го участка—Павелъ Ниловичъ **Тихомировъ**.

Городъ Гжатскъ и его уѣздъ.

Комиссія по составленію списковъ присяжныхъ заседателей.

Предсѣдатель—Предводитель Дворянства. *Члены*: Предсѣдатель Земской Управы, Уѣздный Исправникъ, Городской Голова, Городской Судья, Товарищъ Прокурора, Уѣздный Членъ Смоленскаго Окружнаго Суда, дворяне: Николай Александровичъ **Шапошниковъ**, Борисъ Борисовичъ **Смирновъ** и Александръ Александровичъ **Поповъ**.

Врачебный Советъ.

Предсѣдатель—Предсѣдатель Земской Управы. *Члены*: Иванъ Ивановичъ **Ермаковъ**, (вакансія), Борисъ Борисовичъ **Смирновъ**, Иванъ Петровичъ **Самбуровъ**, Федоръ Алексѣевичъ **Прусаковъ**, Городской Голова, Уѣздный Врачъ и всѣ земскіе врачи (медицинскіе и ветеринарные), фельдшеръ И. И. **Гнѣдовъ** и акушерка Александра Львовна **Зезюлинская**.

Завѣдующіе военно-конскими участками.

1-го участка—Иванъ Федоровичъ **Малитинъ**, 2-го участка—Сергѣй Николаевичъ **Сапожниковъ**, 3-го участка—Василій **Федотовъ**, 4-го участка—Алексѣй Ивановичъ **Теренинъ**, 5-го участка—Василій Васильевичъ **Зеленцовъ**, 6-го участка—Павель Васильевичъ **Сушкинъ**, 7-го участка—Алексѣй Алексѣевичъ **Усовъ**, 8-го участка—Ефимъ Архиповичъ **Архиповъ**, 9-го участка—Яковъ Васильевичъ **Ефимовъ**, 10-го участка—поручикъ запаса Сергѣй Федоровичъ **Зарринъ**, 11-го участка—Михаилъ Леонтьевичъ **Мионовъ**, 12-го участка—Степанъ Михайловичъ **Воронковъ**, 13-го участка—Дементій Ефимовичъ **Брюковъ**, 14-го участка—Козьма Петровичъ **Петровъ**, 15-го участка—Юсифъ Афанасьевичъ **Малининъ**, 16-го участка—Сергѣй Степановичъ **Чугуновъ**, 17-го участка—Иванъ Ивановичъ **Пыркинъ** и 18-го участка—Николай Михайловичъ **Быстровъ**.

Городъ Гжатскъ и его уѣздъ.

ДУХОВНОЕ ВѢДОМСТВО.

Уѣздный Протоіерей и градскій Благочинный—Іоаннъ Антоновичъ **Санковскій**; церкви его смотренія: Благовѣщенскій соборъ и Богоявленская церковь.

1-й Округъ—Благочинный села Пречистаго, священникъ Николай **Уклонскій**; села: Пречистое, Куршево, Златоустово. Савино, Брызгалово, Воробьево, Субботники, Спасское, Клушино, Самуйлово и Покровъ-Гуляево.

2-й Округъ—Благочинный, священникъ села Ново-Рождествена Алексѣй **Михайловъ**; села: Будаево, Острицы, Вѣшки, Коноплево, Вельмежъ, Ново-Покровское, Ново-Рождество, Купрово, Мокрое, Ивакино, Дровнино, Глинки, Ренское, Петропавлово, Столбово и Николаевское.

3-й Округъ—Благочинный, священникъ села Воронцова, Іоаннъ **Селезневъ**; села: Вырубово, Чаль, Семеновское, Дятлово, Потапово, Колокольня, Воронцово, Климово, Сосницы, Васильевское, Доръ, Рождество, Курьяново, Скугорево и Васильевское.

Настоятель Колоцкого монастыря—Архимандритъ **Никифоръ**.

Уѣздный миссіонеръ—Священникъ Николай **Клитинъ**.

Гжатское Уѣздное Отдѣленіе Смоленскаго Епархіальнаго Училищнаго Совѣта.

Предсѣдатель—Протоіерей Іоаннъ Антоновичъ **Санковскій**.
Члены: Уѣздный Наблюдатель Священникъ Николай Петровичъ **Синявскій**, Уѣздный Исправникъ Митрофанъ Николаевичъ **Неклюдовъ**, почетный членъ Владиміръ Павловичъ **Муромцевъ**, церковный староста соборной церкви купецъ Николай Ивановичъ **Дружининъ**, Священникъ Богоявленской церкви Александръ Васильевичъ **Сущинскій** и членъ-дѣлопроизводитель (онъ же казначей), миссіонеръ—Протоіерей Николай Ивановичъ **Клитинъ**, Инспекторъ Народныхъ училищъ Владиміръ Васильевичъ **Рудневъ**, Предсѣда-

Городъ Гжатскъ и его уѣздъ.

тель Земской Управы—Павель Николаевичъ **Микулинъ** и Городской Голова—Павель Ильичъ **Соболевъ**.

Церковно-приходскія школы.

При соборной церкви мужская: *Завѣдующій школой*—Священникъ Сергѣй **Маіоровъ** (онъ же и законоучитель). *Учительница*—Софія Васильевна **Георгіевская**. При Богоявленской церкви, женская: *Завѣдующій школой* и законоучитель—Священникъ Александръ **Сущинскій** и *учительница*—Серафима Васильевна **Солнцева**. *Уѣздный Наблюдатель* надъ церковно-приходскими школами грамоты—Священникъ Николай Петровичъ **Синявскій**.

Гжатское Отдѣленіе братства преподобнаго Авраамія, Смоленскаго Чудотворца.

Предсѣдатель отдѣленія братства—Протоіерей Іоаннъ Антоновичъ **Санковскій**. *Секретарь*—Священникъ Николай Ивановичъ **Клитинъ** (онъ же казначей). Постоянныхъ членовъ нѣтъ.

О Б Щ Е С Т В А.

Вольное Пожарное Общество.

Предсѣдатель Совѣта—Коллежскій Ассесоръ Митрофанъ Николаевичъ **Неклюдовъ**. *Начальникъ охотниковъ*—купецъ Владиміръ Ивановичъ **Подосѣновъ**. *Члены Совѣта*: Сергѣй Александровичъ **Митенновъ**, Александръ Николаевичъ **Власовъ**, Сергѣй Александровичъ **Герасимовъ**, Василій Васильевичъ **Тихоновъ**, Павель Ильичъ **Соболевъ**, Владиміръ Алексѣевичъ **Тимофеевъ**, Михаилъ Александровичъ **Кононовъ**, Иванъ Николаевичъ **Павлиновъ**, Константинъ Михайловичъ **Сивохинъ**, Сергѣй Александровичъ **Рябчиковъ** и Александръ Ивановичъ **Таланкинъ**. *Дѣлопроизводитель*—Петръ Александровичъ **Воробьевъ**.

Городъ Гжатскъ и его уѣздъ.

Общество пособія нуждающимся учащимся въ мѣстныхъ учебныхъ заведеніяхъ.

Предстательница—Анна Андреевна **Руданова**. *Товарищъ Предстателя*—Анастасія Семеновна **Тимофеева**. *Непремѣнный Членъ*—Ольга Николаевна **Изюмская**. *Членъ*—Гжатскій Исправникъ Митрофанъ Николаевичъ **Неклюдовъ**. *Казначей*—неимѣющая чина Василій Ивановичъ **Новиковъ**. *Дѣлопроизводитель*—Александръ Афанасьевичъ **Осиповъ**.

Гжатское общество попечительства о бѣдныхъ.

Предстатель Совета Общества—дворянка Клавдія Николаевна **Изюмская**. *Товарищъ Предстателя*—Владиміръ Ивановичъ **Подосѣновъ**. *Казначей*—Павель Ильичъ **Соболевъ**. *Секретарь*—Петръ Александровичъ **Воробьевъ**.

Общественное Собраніе.

Предстатель—Александръ Ивановичъ **Таланкинъ**. *Казначей*—Л. В. **Кацъ**. *Старшины*: В. Н. **Пономаревъ**, Н. П. **Черновъ**, С. А. **Эльмановичъ**, Н. Н. **Зензеевъ**, В. П. **Станкевичъ**, Е. И. **Афонскій**, С. И. **Игнатушинъ**, С. А. **Митенковъ** и А. М. **Мещериновъ**.

Вѣдомство Учрежденій ИМПЕРАТРИЦЫ МАРИИ.

Окружные Врачи и надзиратель питомцевъ Московскаго Императорскаго Воспитательнаго Дома.

Старшій Окружный Врачъ—Статскій Совѣтникъ Михаилъ Николаевичъ **Ивановъ**, 2-го участка Гжатскаго Округа. *Старшій Окружный Врачъ*—Статскій Совѣтникъ Иванъ Дмитріевичъ

Городъ Гжатскъ и его уѣздъ.

Бѣлоусовъ, завѣдывающій Родіоновской лѣчебницей Московскаго Воспитательнаго Дома—1-го участка Уваровскаго Округа. *Младшій Окружной Врачъ*—Серафима Матвѣевна **Розонова**—2-го участка Уваровскаго Округа. *Старшій Надзиратель* питомцевъ 1-го участка Гжатскаго Округа— Коллежскій Ассесоръ Дмитрій Петровичъ **Скворцовъ**.

Комитетъ Общества Краснаго Креста.

Предсѣдатель—Владиміръ Павловичъ **Муромцевъ**. *Товарищъ Предсѣдателя*—(вакансія). *Казначей*—Петръ Александровичъ **Воробьевъ**. *Дѣлопроизводитель*—Сергѣй Александровичъ **Эльмановичъ**. *Члены ревизіонной коммисіи*: (вакансія) и Петръ Александровичъ **Воробьевъ**. *Почетные Члены*: Николай Александровичъ **Шаховъ** и Дмитрій Петровичъ **Пастуховъ**.

Железнодорожныя учрежденія.

Начальникъ станціи Гжатскъ—Бальтазаръ Семеновичъ **Лютынской**. *Помощники его*—мѣщанинъ Феликсъ Діонисьевичъ **Грабовскій** и крестьянинъ Лаврентій Ивансвичъ **Легасовъ**. *Ревизоръ движенія*—(вакансія).

Общество пособія нуждающимся учащимся Гжатскаго Реального училища.

Предсѣдатель—Директоръ Дѣйствительный Статскій Совѣтникъ Петръ Федоровичъ **Никульцевъ**. *Члены*: М. В. **Владимировъ**, Митрофанъ Николаевичъ **Неилудовъ**, П. Н. **Микулинъ**, священникъ П. **Радковскій** и Сергѣй Петровичъ **Кононовъ**. *Секретарь*—П. Н. **Микулинъ**. *Казначей*—Исидоръ Афанасьевичъ **Уткинъ**.

Городъ Гжатскъ и его уѣздъ.

Городская Аптека.

Управляетъ аптекой—провизоръ Владимиръ Федоровичъ Бонне. Помощникъ провизора— Д. З. Чернецкій.

Аптека Васильевой.

Временно управляетъ аптекой—городовой врачъ Евгений Ивановичъ Авоонскій.

Городъ Дорогобужъ и его уѣздъ.

МИНИСТЕРСТВО ВНУТРЕННИХЪ ДѢЛЪ.

Уѣздный Предводитель Дворянства—Каммергеръ Двора Его Императорскаго Величества, Коллежскій Ассесоръ Павелъ Михайловичъ Сухотинъ. Секретарь его—Коллежскій Ассесоръ Дмитрій Петровичъ Шестериковъ.

Уѣздный Съѣздъ.

Предсѣдатель—Уѣздный Предводитель Дворянства. Члены: Уѣздный Членъ Окружнаго Суда Статскій Совѣтникъ Александръ Абрамовичъ Котельниковъ, Городской Судья Коллежскій Ассесоръ Иванъ Сергѣевичъ Пахило. Земскіе Начальники: 1-го участка—Капитанъ 2-го ранга Владимиръ Петровичъ Лесли, 2-го участка—Статскій Совѣтникъ Ефимъ Алексѣевичъ Давыдовъ, 3-го участка—Статскій Совѣтникъ Сергѣй Ильичъ Воронецъ, 4-го участка—Полковникъ въ отставкѣ Андрей Ивановичъ Поповъ. Почетные Мировые Судьи: князь Владимиръ Михайловичъ Урусовъ, Коллежскій

Городъ Дорогобужь и его уѣздъ.

Совѣтникъ Александръ Михайловичъ **Тухачевскій**, потомственный почетный гражданинъ Дмитрій Ивановичъ **Свѣшниковъ**, Коллежскій Ассесоръ Павелъ Михайловичъ **Сухотинъ**, Коллежскій Ассесоръ Николай Степановичъ **Котиковъ**, прапорщикъ запаса Григорій Степановичъ **Котиковъ**. *Секретарь Съѣзда*—Коллежскій Регистраторъ Филиппъ Тихоновичъ **Васильевъ**.

Уѣздное по воинской повинности Присутствіе.

Предсѣдатель—Предводитель Дворянства. *Члены*: Уѣздный Исправникъ, Воинскій Начальникъ, Предсѣдатель Уѣздной Земской Управы, отъ города Городской Голова и отъ мѣстныхъ жителей Коллежскій Совѣтникъ Константинъ Дмитриевичъ **Баснаковъ** и ротмистръ Алексѣй Андреевичъ **Козловъ**. *Дѣлопроизводитель*—Коллежскій Ассесоръ Дмитрій Петровичъ **Шестериковъ**.

Уѣздное Полицейское Управление.

Уѣздный Исправникъ—Коллежскій Совѣтникъ Василій Ивановичъ **Карташевъ**. *Помощникъ его*—Титулярный Совѣтникъ Сергѣй Петровичъ **Тѣлеснинъ**. *Секретарь*—Коллежскій Секретарь Иванъ Васильевичъ **Мильковскій**. *Столоначальники*: неимѣющей чина Дмитрій Ивановичъ **Щемелининъ** и неимѣющей чина Оттонъ Андреевичъ **Дробышевскій**. *Регистраторъ*—Коллежскій Секретарь Сергѣй Михайловичъ **Бѣлявскій**. *Становые Пристава*: 1 го стана—Коллежскій Регистраторъ Егоръ Ѳедоровичъ **Душакъ**. 2-го стана—Коллежскій Секретарь Матвѣй Львовичъ **Карновичъ**. *Полицейскіе Надзиратели*: 1-й части—Губернскій Секретарь Иванъ Валерьяновичъ **Алалыкинъ** и 2-й части—неимѣющей чина Федоръ Ивановичъ **Щемелининъ**.

Уѣздное Тюремное Отдѣленіе.

Предсѣдатель—Уѣздный Предводитель Дворянства. *Директоры*: Уѣздный Исправникъ, Предсѣдатель Уѣздной Земской Уи-

Городъ Дорогобужъ и его уѣздъ.

равы, Городской Голова, Уѣздный врачъ, Градскій Благочинный. *Начальникъ Тюрмы*—Коллежскій Секретарь Николай Евгениевичъ **Сенкевичъ**. *Земскій врачъ*—Коллежскій Совѣтникъ Константинъ Дмитріевичъ **Баснаковъ** и Уѣздный Членъ Смоленскаго Ок-
ружнаго Суда—Статскій Совѣтникъ Александръ Абрамовичъ **Котельниковъ**. *Дѣлопроизводитель*—Коллежскій Ассесоръ Иванъ Борисовичъ **Пляшкевичъ**.

Распорядительный Комитетъ.

Предсѣдатель—Уѣздный Исправникъ. *Члены*: Уѣздный Воинскій Начальникъ, Городской Голова и Предсѣдатель Уѣздной Земской Управы.

Врачебная часть.

Попечитель городской земской больницы—личный почетный гражданинъ Федоръ Михайловичъ **Елисеѣвъ**. *Уѣздный врачъ*—Коллежскій Совѣтникъ Петръ Мануиловичъ **Капутовскій**. *Городской врачъ*—Титулярный Совѣтникъ Михаилъ Леопольдовичъ **Нуронокъ**. *Повивальная бабка*—жена поручика Александра Степановна **Иллювіева**. *Земскіе врачи завѣдующіе больницами*: городской—Григорій Моисеевичъ **Маршакъ** и запасный врачъ Борисъ Леопольдовичъ **Нуронокъ**, уѣздными—Коллежскій Совѣтникъ Константинъ Дмитріевичъ **Баснаковъ**, неимѣющей чина Александръ Яковлевичъ **Купріяновъ**, Дмитрій Семеновичъ **Клестовъ** и Софья Николаевна **Ловейко**. *Земскій ветеринаръ*—Коллежскій Ассесоръ Николай Алексѣевичъ **Высоцкій**. *Земскіе повивальные бабки*: дочь священника Екатерина Александровна **Богоявленская**. *Фельдшерница-акушерка*—Татьяна Абрамовна **Коренкова**. *Фельдшера*: Власть Ипполитовичъ **Лютовъ** и Іосифъ Адамовичъ **Квятковскій**.

Вольныя аптеки.

Городская—арендаторъ аптеки, аптекарскій помощникъ Александръ Борисовичъ **Гофманъ**; ст. Дорогобужъ—потомственный почетный гражданинъ Мовша Берковичъ **Зеликинъ**.

Городъ Дорогобужъ и его уѣздъ.

Почтово-Телеграфная Контора.

Начальникъ Конторы—Надворный Совѣтникъ Филиппъ Порфирьевичъ **Рожновъ**. *Помощникъ его*—Губернскій Секретарь Михаилъ Дмитріевичъ **Орловъ**. *Надсмотрщикъ*—неимѣющій чина Дементій Никаноровичъ **Фомичевъ**. *Почтово-телеграфные чиновники*: V разряда—Коллежскій Секретарь Михаилъ Васильевичъ **Горениновъ** и VI разряда—неимѣющій чина Алексѣй Михайловичъ **Андросовъ**.

Дорогобужское Почтовое Отдѣленіе.

Начальникъ Отдѣленія—Титулярный Совѣтникъ Федоръ Абрамовичъ **Громыко**.

Городская Управа.

Городской Голова—потомственный почетный гражданинъ Дмитрій Ивановичъ **Свѣшниковъ**. *Члены*: мѣщанинъ Николай Ивановичъ **Голосовъ**, Павелъ Николаевичъ **Петрушинъ**. *Секретарь*—мѣщанинъ Иванъ Дмитріевичъ **Голенкинъ**. *Бухгалтеръ*—мѣщанинъ Борисъ Афанасьевичъ **Носовъ**.

Сиротскій Судъ.

Предсѣдатель—Городской Голова. *Члены*: Иванъ Николаевичъ **Засыпкинъ** и мѣщанинъ Иванъ Петровичъ **Петрушинъ**. *Секретарь*—мѣщанинъ Иванъ Дмитріевичъ **Голенкинъ**. *Дѣлопроизводитель Суды*—Алексѣй Алексѣевичъ **Елисеѣвъ**. *Мѣщанскій Староста*—Иванъ Петровичъ **Петрушинъ**, *его помощникъ*—Георгій Андреевичъ **Хомяковъ**.

Городъ Дорогобужъ и его уѣздъ.

МИНИСТЕРСТВО ФИНАНСОВЪ.

Податной Инспекторъ—Статскій Совѣтникъ Иванъ Сергѣевичъ Колтыпинъ.

Уѣздное Казначейство.

Казначей—Коллежскій Совѣтникъ Сергѣй Васильевичъ **Ершовъ**. *Старшій Бухгалтеръ*—Надворный Совѣтникъ Михаилъ Егоровичъ **Савинскій**. *Кассиръ*—Коллежскій Ассесоръ Дмитрій Николаевичъ **Филипповичъ**. *Бухгалтеры*: 1-го разряда—Титулярный Совѣтникъ Александръ Федоровичъ **Лашинъ**, 2-го разряда—Губернскій Секретарь Адрианъ Сергѣевичъ **Бородинъ** и неимѣющій чина Козьма Григорьевичъ **Гладченковъ**. *Счетный чиновникъ*—Губернскій Секретарь Антонъ Ивановичъ **Куваевъ**.

Окружное Акцизное Управление.

(2-й Округъ).

Помощники Надзирателя: старшій—Надворный Совѣтникъ Афанасій Евдокимовичъ **Слободчиковъ** и младшій—Коллежскій Ассесоръ Дмитрій Дмитриевичъ **Андрониковъ**. *Контролеры*: Коллежскій Секретарь Степанъ Степановичъ **Русецкій**, Титулярный Совѣтникъ Сергѣй Алексѣевичъ **Орловъ**, Губернскій Секретарь Сергѣй Владиміровичъ **Лебедевъ** и Коллежскій Секретарь Сергѣй Владиміровичъ **Богдановичъ**.

Дорогобужскій № 6 казенный очистной складъ.

Завѣдующій складомъ—дворянинъ Павелъ Владиміровичъ **фонъ-Вильбоа**. *Помощникъ Завѣдующаго*—мѣщанинъ Алексѣй Дмитриевичъ **Богословскій**. *Контрощикъ*—мѣщанинъ Сигизмундъ Владиміровичъ **Өержнинскій**. *Помощникъ контрощика*—дворянинъ Дмитрій Николаевичъ **Строгоновъ**. *Подвальный*—крестья-

Городъ Дорогобужъ и его уѣздъ.

нинъ Григорій Николаевичъ **Дерюгинъ**. *Магистръ*—мѣщ. Иванъ Филипповичъ **Корововъ**. *Сборщики*: Сигизмундъ Богуславовичъ **Карчевскій** и дворянинъ Александръ Александровичъ **Рамза**.

Уѣздный Комитетъ Попечительства о Народной Трезвости.

Предсѣдатель—Уѣздный Предводитель Дворянства. *Члены*: Товарищъ Прокурора Смоленскаго Окружнаго Суда, Уѣздный Членъ Окружнаго Суда А. А. **Котельниковъ**, Городской Судья И. С. **Пахилно**, Уѣздный Исправникъ В. И. **Карташевъ**, Податной Инспекторъ И. С. **Колтыпинъ**, Уѣздный Врачъ П. М. **Капутовскій**, всѣ Земскіе Начальники уѣзда, Начальница женской гимназіи А. А. **Еленева**, Директоръ мужской прогимназіи князь В. В. **Волконскій**, Инспекторъ народныхъ училищъ 10 участка Смоленской губерніи М. А. **Афанасьевъ**, Почетные Мировые Судьи: Князь В. М. **Урусовъ**, А. М. **Тухачевскій**, Н. С. **Котиковъ**, Г. С. **Котиковъ**, Предсѣдатель Уѣздной Земской Управы А. П. **Верзиловъ**, Городской Голова Д. И. **Свѣшниковъ**. *Представители отъ Акцизнаго вѣдомства*—Помощникъ Надзирателя Смоленскаго 2-го Акцизнаго Управления Дмитрій Дмитріевичъ **Андрониковъ**. *Представитель отъ духовнаго вѣдомства*—Священникъ Н. **Кремлевъ** и Уѣздный Наблюдатель церковно-приходскихъ школъ Священникъ А. **Соколовъ**. *Дѣлопроизводитель*—И. В. **Мильковскій**.

Уѣздное Податное (оно-же раскладочное) Присутствіе.

Предсѣдатель—Податной Инспекторъ Статскій Совѣтникъ Иванъ Сергѣевичъ **Колтыпинъ**. *Члены*: Коллежскій Ассесоръ Дмитрій Дмитріевичъ **Андрониковъ**, мѣщане: Яковъ Петровичъ **Гречишниковъ**, Федоръ Даниловичъ **Меркуловъ**, Иванъ Ивановичъ **Петрушинъ**, Иванъ Федоровичъ **Зоринъ**, Михаилъ Ивановичъ **Усачевъ** и Сергѣй Ивановичъ **Лютовъ**.

Городское по квартирному налогу Присутствіе.

Предсѣдатель—Податной Инспекторъ. *Члены*: Губернскій Секретарь Иванъ Ефимовичъ **Луговой**, Коллежскій Регистраторъ

Городъ Дорогобужъ и его уѣздъ.

Филиппъ Тихоновичъ **Васильевъ**, мѣщане: Сергѣй Ивановичъ **Жуновъ**, Иванъ Федоровичъ **Демехинъ**, Павелъ Николаевичъ **Петрушинъ** и Иванъ Ивановичъ **Лункинъ**.

*Городское по Государственному налогу съ недвижими-
мыхъ имуществъ Присутствіе.*

Предсѣдатель—Податной Инспекторъ Статскій Совѣтникъ Иванъ Сергѣевичъ **Колтыпинъ**. *Члены*: отъ Уѣздной Земской Управы—Дмитрій Александровичъ **Чегодаевъ** и Акимъ Меркурьевичъ **Крыловъ**; отъ городского населенія—Иванъ Александровичъ **Ситниковъ** и Николай Ивановичъ **Голосовъ**; отъ плательщиковъ—Сергѣй Ивановичъ **Жуновъ**, Михаилъ Ивановичъ **Усачевъ**, Иванъ Ивановичъ **Лункинъ**, Иванъ Ивановичъ **Петрушинъ**, Иванъ Петровичъ **Петрушинъ** и Николай Филипповичъ **Масютинъ**, и депутатъ отъ духовнаго вѣдомства градскій Благочинный Протоіерей о. Ѳеодоръ **Березкинъ**.

Министерство Земледѣлія и Государственныхъ Имуществъ.

Завѣдующій Дорогобужскимъ Лѣсничествомъ—Старшій лѣсной ревизоръ Коллежскій Совѣтникъ Сергѣй Ивановичъ **Дѣдушкинъ**. *Помощники его*—лѣсные кондукторы: Павелъ Георгіевичъ **Десюкевичъ** и Иванъ Емельяновичъ **Калининъ**.

Главное Управленіе Землеустройства и Земледѣлія.

Дорогобужская Уѣздная Землеустроительная Комиссія.

Предсѣдатель—Уѣздный Предводитель Дворянства Каммергеръ Двора Его Императорскаго Величества Коллежскій Ассесоръ

Городъ Дорогобужь и его уѣздъ.

Павелъ Михайловичъ **Сухотинъ**. *Непремѣнный членъ*—Коллежскій Ассесоръ Николай Николаевичъ **Яхонтовъ**. *Члены по должности*: Уѣздный Членъ Окружнаго Суда, Предсѣдатель Уѣздной Земской Управы, Представитель Управленія Земледѣлія и Государственныхъ Имуществъ, Завѣдующій Лѣсничествомъ, всѣ Земскіе Начальники. *Члены по выбору*: отъ Земства—Григорій Степановичъ **Котиковъ**, Дмитрій Александровичъ **Чегодаевъ**, Акимъ Меркурьевичъ **Крыловъ**, отъ крестьянъ: Иванъ Степановичъ **Вахмистровъ**, Спиридонъ Филипповичъ **Черновъ** и Яковъ Моисеевичъ **Гранькинъ**. *Секретарь*—Коллежскій Регистраторъ Степанъ Васильевичъ **Хватовъ**.

МИНИСТЕРСТВО ЮСТИЦИИ.

Судебный Слѣдователь—Надворный Совѣтникъ Иванъ Іоакимовичъ **Пантелѣевъ**. *Судебный Приставъ* Окружнаго Суда—Надворный Совѣтникъ Александръ Дмитріевичъ **Фиксень**. *Нотариусъ*—неимѣющей чина Дмитрій Федоровичъ **Гоффманъ** и неимѣющей чина Иванъ Ивановичъ **Станчукъ**.

Дворянская Опека.

Предсѣдатель—Предводитель Дворянства. *Члены*: Титулярный Совѣтникъ Федоръ Павловичъ **Блиновъ** и дворянинъ Константинъ Ивановичъ **Трояновскій**. *Письмоводитель*—Коллежскій Регистраторъ Алексѣй Ильичъ **Губинъ**.

Министерство Народнаго Просвѣщенія.

Уѣздный Училищный Совѣтъ.

Предсѣдатель—Предводитель Дворянства. *Члены*: отъ Министерства Народнаго Просвѣщенія—Инспекторъ Народныхъ учи-

Городъ Дорогобужь и его уѣздъ.

лицъ и Учитель-Инспекторъ Высшаго Начальнаго училища; отъ Министерства Внутреннихъ Дѣлъ—Уѣздный Исправникъ; отъ духовенства—Градскій Благодѣтельный; отъ города—Городской Голова; отъ Земства—А. М. **Тухачевскій** и А. П. **Верзиловъ** и всѣ Земскіе Начальники.

Мужская Алексѣевская 6-ти классная прогимназія.

Почетный Попечитель—Городской Голова потомственный почетный гражданинъ Дмитрій Ивановичъ **Свѣшниковъ**. *Директоръ*—Надворный Совѣтникъ Князь Владиміръ Владиміровичъ **Волконскій**, преподающій географію. *Законоучитель*—священникъ Успенской города Дорогобужа церкви о. Никандръ **Кремлевъ**. *Преподаватели*: русскаго языка—Владиміръ Петровичъ **Порхаевъ**, учитель исторіи и географіи—Титулярный Совѣтникъ Вячеславъ Тимофеевичъ **Горанскій**, учитель математики—инженеръ-технологъ Никаноръ Матвѣевичъ **Юдинскій**, учительница природовѣдѣнія и географіи—Лидія Алексѣевна **Рождественская**, учительницы новыхъ языковъ—Евгенія Васильевна **Балашова** и Анастасія Сергѣевна **Клейнбергеръ**. Учитель графическихъ искусствъ—окончившій курсъ Казанской Художественной школы—Григорій Алексѣевичъ **Ширяевъ** и приготовительнаго класса Коллежскій Ассесоръ Иванъ Максимовичъ **Алмазовъ**. Помощникъ классныхъ наставниковъ и учитель пѣнія, имѣющій званіе учителя церковно-приходск. школы—Тимофей Абрамовичъ **Лебедевъ**. *Врачъ прогимназіи*—Коллежскій Совѣтникъ Петръ Мануиловичъ **Капутовскій**. *Письмоводитель*—Коллежскій Секретарь Николай Ивановичъ **Розовъ**. Гимнастику (военный строй) преподаетъ Воинскій Начальникъ Капитанъ Иванъ Павловичъ **Виноградовъ**.

Женская Гимназія.

ПОПЕЧИТЕЛЬНЫЙ СОВѢТЬ.

Почетная Попечительница—дворянка Марія Сергѣевна **Барышникова**. *Предсѣдатель*—князь Владиміръ Михайловичъ **Уру-**

Городъ Дорогобужъ и его уѣздъ.

совѣ. *Непремѣнные члены:* Предсѣдатель Педагогическаго Совѣта и Начальница гимназіи. *Выборные члены:* Уѣздный Предводитель Дворянства Коллежскій Ассесоръ Павелъ Михайловичъ **Сухотинъ**, Городской Голова Дмитрій Ивановичъ **Свѣшниковъ**, купецъ Семень Петровичъ **Гольцевъ**, С. И. **Воронецъ**, Статскій Совѣтникъ Ефимъ Алексѣевичъ **Давыдовъ**, вдова почетнаго гражданина Прасковья Ивановна **Матюшкина**, вдова купца Антонина Афанасьевна **Гончарова**, дворянинъ Алексѣй Михайловичъ **Тухачевскій**, Членъ Землеустроительной Комиссіи Николай Николаевичъ **Яхонтовъ**.

ПЕДАГОГИЧЕСКІЙ СОВѢТЪ.

Предсѣдатель—учитель математики и физики женской гимназіи Петръ Алексѣевичъ **Сергіевскій**. *Начальница гимназіи*—Александра Александровна **Еленева**. *Законоучитель*—Священникъ Духовской церкви о. Николай **Петропавловскій**. *Учительницы:* русскаго языка—Евдокія Яковлевна **Чернова**, русской литературы и педагогики—Александра Сергѣевна **Дерябина**, ариеметики—Елизавета Михайловна **Яковлева**, исторіи и географіи—Анна Михайловна **Михайлова** и Екатерина Михайловна **Соловьева**, руководѣлія—Марія Ивановна **Бородина**, французскаго и нѣмецкаго языковъ—Начальница гимназіи А. А. **Еленева**, Варвара Николаевна **Богдановичъ**, Анастасія Сергѣевна **Клейненбергъ**, Александра Александровна **Бѣлявская**. *Естествовъѣднїя и географіи*—Лидія Алексѣевна **Рождественская**. *Учитель математики и физики*—Петръ Алексѣевичъ **Сергіевскій**. *Врачъ гимназіи*—Григорій Моисеевичъ **Маршакъ**. *Дантистка*—Марія Ивановна **Барсова**. *Учительница приготовительнаго класса*—Марія Васильевна **Алексѣева**. *Классная надзирательница*—преподающая чистописаніе Марія Сергѣевна **Колтыпина**. *Классная надзирательница* преподающая нѣмецкій языкъ—Александра Александровна **Бѣлявская**.

Высшее Начальное Училище.

Почетный Смотритель—Городской Голова. *Учитель-Инспекторъ*—(вакансія). *Законоучитель*—Священникъ Духовской

Городъ Дорогобужъ и его уѣздъ.

церкви Александръ Петровичъ **Поповъ**. *Учители:* неимѣющей чина Василій Ильичъ **Өоминь**, преподающій русскій языкъ, Надворный Совѣтникъ Александръ Михайловичъ **Струнинъ**, преподающій геометрію и естествовѣдѣніе, Коллежскій Ассесоръ Владиміръ Ивановичъ **Розовъ**, препод. исторію, географію и физику. *Учительница* нѣмецкаго языка—Нина Александровна **Бѣлявская**. *Учитель* пѣнія—псаломщикъ Покрово-Пятницкой церкви Константинъ Алексѣевичъ **Назаревскій**. *Учитель* чистописанія и рисованія—Григорій Алексѣевичъ **Ширяевъ**. *Врачъ училища*—Петръ Мануловичъ **Капутовскій**.

1-е Городское приходское училище.

Попечительница—(вакансія). *Законоучитель*—Священникъ Покрово-Пятницкой церкви Александръ Николаевичъ **Соколовъ**. *Завѣдующій училищемъ*—учитель Губернскій Секретарь Иванъ Ефимовичъ **Луговой**. *Учитель*—Константинъ Николаевичъ **Пирожниковъ**.

2-е Городское приходское училище.

Попечитель—Дорогобужскій купецъ Семень Петровичъ **Гольцовъ**. *Законоучитель*—Священникъ Одигитріевской церкви Ниль Степановичъ **Бѣлявскій**. *Учительницы*—Александра Ивановна **Назарова** и Александра Матвѣевна **Гольцова**.

3-е приходское городское училище.

Попечительница—жена потомственного почетнаго гражданина Елизавета Андреевна **Свѣшникова**. *Законоучитель*—Священникъ Николаевской церкви Михаилъ **Юденичъ**. *Учительницы:* мѣщанская дочь Екатерина Николаевна **Боровикова**, Александра Васильевна **Губина** и Ольга Ивановна **Засыпкина**.

4-е женское начальное училище.

Попечительница—дорогобужская купчиха Екатерина Филипповна **Потапова**. *Законоучитель*—діаконъ Никольской церкви Сергѣй Евгеніевичъ **Пляшкевичъ**. *Учительница*—Антонина Александровна **Петрова**. *Помощница ея*—Анна Ивановна **Подобѣдова**.

Городъ Дорогобузь и его уѣздъ.

5-е городское начальное училище.

Попечительница — вдова личнаго почетнаго гражданина Прасковья Ивановна **Матюшкина**. *Законоучитель* — Священникъ Николаевской церкви о. Михаилъ **Юденичъ**. *Учительницы*: Юлія Алексѣевна **Смольянинова** и Александра Петровна **Андреева**.

Успенская второклассная церковно-приходская школа.

Завѣдующій школою—законоучитель Священникъ Соборной Екатерининской города Дорогобужа церкви о. Сергій **Пляшковичъ**. *Учители*: студентъ духовной Семинаріи Коллежскій Ассесоръ Иванъ Дмитріевичъ **Волочновъ**, студентъ той-же Семинаріи Яковъ Ивановичъ **Ширяевъ** и Михаилъ Алексѣевичъ **Орловъ**. *Учитель образцовой школы*—Петръ Ѳомичъ **Молоденковъ**.

Женская второклассная церковно-приходская школа.

Завѣдующій—законоучитель Священникъ Успенской церкви Сергій **Богоявленскій**. *Учительница* — дочь протоіерея Надежда Яковлевна **Пляшковичъ**. *Учитель пѣнія*—діаконъ Мануиль **Изгородинъ**.

Дорогобужская низшая Ремесленная школа.

Завѣдующій школою — учитель-техникъ неимѣющій чина Григорій Саввичъ **Давыдовъ**. *Мастерь-техникъ* — неимѣющій чина Михаилъ Григорьевичъ **Экономовъ**. *Законоучитель*—Священникъ соборной церкви Сергій **Пляшковичъ**. *Слесарный подмастерье*—Иванъ Петровичъ **Валотинъ** и *столярный подмастерье*—мѣщанинъ Никаноръ Алексѣевичъ **Холодцовъ**.

Городъ Дорогобужъ и его уѣздъ.

Министерство Военное.

Управленіе Уѣзднаго Военскаго Начальника.

И. д. Уѣзднаго Военскаго Начальника—Капитанъ Иванъ Павловичъ **Виноградовъ**. *И. д. Дѣлопроизводителя*—Коллежскій Регистраторъ Владиміръ Михайловичъ **Гладченковъ**.

Уѣздныя Земскія Учрежденія.

Земская Управа.

Предсѣдатель—отставной Штабъ-Ротмистръ Андрей Петровичъ **Верзиловъ**. *Члены:* (вакансія) и мѣщанинъ Иванъ Николаевичъ **Засыпкинъ**. *Секретарь*—крестьянинъ Иванъ Ивановичъ **Андреевъ**. *Помощникъ его*—мѣщанинъ Николай Петровичъ **Щебляковъ**. *Бухгалтеръ*—крестьянинъ Степанъ Степановичъ **Балашевъ**. *Помощникъ его*—мѣщанинъ Василій Филипповичъ **Ермаковъ**. *Кассиръ*—крестьянинъ Иванъ Макеевичъ **Базинъ**. *Регистраторъ*—крестьянинъ Александръ Алексѣевичъ **Черножуковъ**. *Агрономы:* Михаилъ Александровичъ **Степановъ**, Эрнестъ Карловичъ **Фугельзангъ** и (вакансія).

Комиссія по составленію списковъ присяжныхъ заседателей.

Предсѣдатель—Предводитель Дворянства. *Члены:* Уѣздный Исправникъ, Городской Голова, Предсѣдатель Уѣздной Земской Управы, Городской Судья, Земскіе Начальники, Уѣздный Членъ, Товарищъ Прокурора Окружнаго Суда, и отъ земства—В. Н. **Мезенцевъ**, Ф. Ф. **Гоффманъ** и Я. Ф. **Занѣгинъ**.

Городъ Дорогобужь и его уѣздъ.

Завѣдующіе военно-конскими участками и ихъ помощники.

1-го участка—А. В. **Свѣшниковъ**, 2-го участка—Н. С. **Щечинь**, 3-го участка—П. И. **Комисаровъ**, 4-го участка—И. Н. **Соколовъ**, 5-го участка—Р. В. **Гейрихсенъ**, 6-го участка—С. Л. **Кусонскій**, 7-го участка—Н. Г. **Раффъ**, 8-го участка—Н. М. **Максимовъ**, 9-го участка—П. Я. **Прудниковъ**, 10-го участка—И. К. **Чистяновъ**, 11-го участка—И. М. **Соколенко**, 12-го участка—З. Ф. **Германъ**, 13-го участка—Д. Е. **Медвѣдевъ** и 14-го участка—К. П. **Крапухинъ**. *Помощники ихъ*: 1-го участка—И. Е. **Москвичевъ**, 2-го участка—С. Л. **Андреевъ**, 3-го участка—М. **Кудимовъ**, 4-го участка—А. П. **Смирновъ**, 5-го участка—В. П. **Ковалевъ**, 6-го участка—В. П. **Никифоровъ**, 7-го участка—С. Е. **Емельяновъ**, 8-го участка—Г. М. **Гулидовъ**, 9-го участка—И. Д. **Сиротининъ**, 10-го участка—П. В. **Козачковъ**, 11-го участка—С. **Андреевъ**, 12-го участка—А. П. **Леоновъ**, 13-го участка—И. С. **Вахмистровъ** и 14-го участка—Ф. И. **Левыкинъ**.

Врачебный Советъ.

Предсѣдатель—Предсѣдатель Уѣздной Земской Управы.
Члены: Членъ Земской Управы, представители отъ Городской Управы, гласные отъ земскаго собранія: князь В. М. **Урусовъ**, Е. А. **Давыдовъ** и В. Н. **Ловеико**, наличные земскіе врачи, земскій ветеринарный врачъ, уѣздный врачъ и врачъ Николо-Погорѣловскаго лечебнаго пункта.

Дорогобужская телефонная сеть.

Надсмотрщикъ—Кондрать Болеславовичъ **Вернеръ**. *Телефонистки*: С. Ф. **Овсяникова**, Ю. А. **Устичева**, А. К. **Трояновская** и М. К. **Захарцева**.

Городъ Дорогобужъ и его уѣздъ.

Санитарно-исполнительная Комиссія.

Предсѣдатель—Предсѣдатель Уѣздной Земской Управы.

Члены: Уѣздный Исправникъ, Податной Инспекторъ, Уѣздный и Городской врачи, наличные земскіе врачи, представитель отъ Духовнаго вѣдомства, Члены Земской Управы и Городской Голова.

Уѣздная Оцѣночная Комиссія.

Предсѣдатель—Уѣздный Предводитель Дворянства. *Члены:*

Податной Инспекторъ (онъ же непремѣнный членъ), Предсѣдатель Уѣздной Земской Управы, Константинъ Дмитріевичъ **Баснаковъ**, отъ города—(вакансія), отъ Министерства Земледѣлія и Государственныхъ Имуществъ—Дорогобужскій лѣсничій.

По страхованію построекъ и движимыхъ имуществъ.

Агентъ Земскаго Страхованія—дворянинъ Викторъ Платоновичъ **Пряжевскій**.

Страховой дѣлопроизводитель—Николай Ивановичъ **Фаддѣевъ**. *Земскіе техники:* Николай Григорьевичъ **Ситлевъ**, Владиміръ Ивановичъ **Барковскій** и Николай Александровичъ **Кондратьевъ**.

Центральная Земская Аптека.

Провизоръ—Коллежскій Ассесоръ Илья Афеодовичъ **Когень-**

Балыкъ. *Помощникъ его*—Мечиславъ Владиславовичъ **Лаппо**.

Земскій сельско-хозяйственный складъ.

Завѣдующій складомъ—дворянинъ Иванъ Сафроновичъ

Деконскій. *Помощникъ его*—мѣщанинъ Иванъ Меркурьевичъ **Погребовъ**.

Городъ Дорогобужъ и его уѣздъ.

Министерство Путей Сообщенія.

Начальникъ 4 участка пути и зданій станціи Дорогобужъ—
Надвор. Совѣтникъ Григорій Андреевичъ **Сахновскій**. *Начальникъ*
станціи—почетный гражданинъ Іосифъ Фаустиновичъ **Лисовскій**.
Его помощники: дворянинъ Эдмундъ Мартиновичъ **Савицкій** и
дворянинъ Алексѣй Александровичъ **Матвѣевъ**. *Кассиръ*—крестьянинъ
Илья Александровичъ **Малюкъ**. *Въсовщикъ*—Осипъ Осиповичъ
Паухлѣбъ. *Начальникъ* полустанціи Вышегоръ—мѣщанинъ
Петръ Васильевичъ **Тарховъ**. *Помощникъ его*—личный поч. гражд.
Дмитрій Федоровичъ **Петровскій**. *Начальникъ* полустанціи Дурово—
мѣщан. Владиміръ Тимофеевичъ **Глинскій**. *Помощникъ его*—
запасный нижній чинъ Гавріиль Федоровичъ **Шеленокъ**.

Вѣдомство Учрежденій ИМПЕРАТРИЦЫ МАРИИ.

Уѣздное Попечительство дѣтскихъ пріютовъ.

Предсѣдатель—Уѣздный Предводитель Дворянства Коллежскій
Ассесоръ Павелъ Михайловичъ **Сухотинъ**. *Члены*: Уѣздный
Исправникъ Василій Ивановичъ **Карташевъ**, Предсѣдатель Уѣздной
Земской Управы Андрей Петровичъ **Верзиловъ**, Городской Голова
Дмитрій Ивановичъ **Свѣшниковъ**, Градскій Благочинный Протоіерей
Феодоръ **Березкинъ**, Уѣздный врачъ Петръ Мануиловичъ
Капутовскій и всѣ Земскіе Начальники уѣзда. *Почетные члены*:
Дорогобужскій 2-й гильдіи купецъ Александръ Егоровичъ **Яншинъ**
и крестьянинъ Александръ Федоровичъ **Волковъ**. *Дѣлопроизводитель*—
Коллежскій Секретарь Иванъ Васильевичъ **Мильковскій**.

Городъ Дорогобужъ и его уѣздъ.

ДУХОВНОЕ ВѢДОМСТВО.

Настоятель Болдина монастыря—Игуменъ о. **Иринархъ**.
Градскій Благодѣтельный—Протоіерей Соборной Екатерининской церкви **Ееодоръ Березкинъ**; церкви его смотрѣнія: Екатерининскій соборъ, Успенская, Духовская, Богоявленская, Покрово-Пятницкая, Одигитрѣвская и села: Бизюково, Михайловское и Елисеенки.

1-й округъ—Благочинный Священникъ села Ромоданова Семенъ **Сопнцевъ**; села: Озерище, Княщина, Бражино, Алексино, Ярилово, Ромоданово, Мстиславская Слободка, Рождество, Сверколучье, Василево, Усвятъе, Кузино, Красно-Болотово, Каськово и Ректы.

2-й округъ—Благочинный Священникъ села Благовѣщенья, **Ееодоръ Васильевъ**; села: Буда, Мытишино, Межурѣчье, Клѣтки, Шилово, Чеботово, Славково, Пустынное, Благовѣщенье, Богородицкое, Волочекъ и Новый Городокъ.

3-й округъ—Благочинный Священникъ села Вержина Василій **Недостѣкинъ**; села: Городокъ, Пушкино, Кулево, Засижье, Рыбки, Николо-Кремяное, Моисеево, Вержино, Овиновщина, Николо-Погорѣлое, Перстеньки, Селецкое, Корочарово, Какушкино, Троица, Неелово, Высокое и Толстое.

Отдѣленіе Аврааміевскаго Братства.

Предсѣдатель—соборный Протоіерей **Е. Березкинъ**. *Члены*: Губернскій Предводитель Дворянства, Уѣздный Предводитель Дворянства, Предсѣдатель Уѣздной Земской Управы, всѣ Земскіе Начальники уѣзда, Уѣздный Исправникъ, Священники: **Н. Петропавловскій** (онъ же Секретарь), **Н. Бѣлявскій** (онъ же Казначей), Священникъ Успенской церкви **С. Богоявленскій**, Священникъ Богоявленской церкви **Василій Неклепаевъ**, Свято-Духовской церкви Священникъ **Александръ Поповъ** и уѣздный наблюдатель церковныхъ школъ Священникъ **Александръ Соколовъ**.

Городъ Дорогобужъ и его уѣздъ.

О Б Щ Е С Т В А.

Пожарное Общество.

Предсѣдатель Совѣта—Городской Голова. *Начальникъ Охотниковъ*—Дмитрій Александровичъ **Чегодаевъ**. *Помощники его*—Иванъ Ивановичъ **Масленниковъ**, Иванъ Александровичъ **Ситниковъ** и Николай Ивановичъ **Голосовъ**. *Казначей*—Николай Нилевичъ **Леляновъ**.

При ст. Дорогобужъ.

Предсѣдатель Совѣта—И. А. **Сахновскій**. *Товарищъ Предсѣдателя*—А. Е. **Яншинъ**. *Члены Совѣта*: М. Л. **Карновичъ** и Г. Ф. **Лисовскій**. *Начальникъ Охотниковъ*—В. Ф. **Жуновъ**. *Секретарь*—В. Р. **Милевскій**.

Уѣздное Благотворительное Общество.

Предсѣдательница Совѣта—Лидія Андреевна **Сухотина**. *Товарищъ Предсѣдателя*—Коллежскій Совѣтникъ Родіонъ Степановичъ **Плѣшко**. *Секретарь Совѣта*—О. П. **Пряжевская**. *Казначей*—Ф. Ф. **Гоффманъ**. *Члены Совѣта*—А. А. **Еленева**, В. Н. **Ловейко**, Д. А. **Чегодаевъ**, А. Е. **Яншинъ**, Игумень Болдина монастыря **Иринархъ**, М. Д. **Воронецъ**, Е. В. **Балашева**, П. М. **Сухотинъ**, В. П. **Лесли**, Н. Н. **Яхонтовъ**, В. А. **Декинъ**, Священникъ Н. В. **Кремлевъ**, А. С. **Волочкова**, Ф. П. **Блиновъ**, Ф. Т. **Васильевъ**, С. С. **Балашевъ** и И. И. **Андреевъ**. *Ревизіонная Комиссія*: С. П. **Воронецъ**, А. А. **Котельниковъ**, Д. П. **Шестериковъ**, В. П. **Пряжевскій** и А. И. **Поповъ**.

Городское Благотворительное Общество.

Предсѣдатель Совѣта—Городской Голова. *Товарищъ Предсѣдателя*—А. А. **Гончарова** и П. И. **Матюшкина**. *Казначей*—С. И. **Жуковъ**. *Секретарь*—И. Д. **Голенкинъ**. *Члены*: С. П. **Гольцовъ**, А.

Городъ Дорогобужъ и его уѣздъ.

П. Поповъ, Е. А. Свѣшникова, М. И. Терентьевъ, о. Ѳ. Березкинъ, И. И. Петрушинъ, В. В. Лукинъ, В. И. Масленниковъ, Ф. Д. Меркуловъ и И. Т. Елисѣевъ.

Попечительный Совѣтъ Крестьянской Богадѣльни.

Предсѣдатель—Предводитель Дворянства, *Казначей*—Ф. Ф. Гоффманъ и всѣ Земскіе Начальники уѣзда. *Распорядительница*—(вакансія). *Смотритель богадѣльни*—В. А. Денинъ и *Секретарь*—(вакансія).

Городская богадѣльня.

Попечительница—вдова купца Антонина Афанасьевна Гончарова. *Завѣдующій* богадѣльнею—С. И. Жуковъ, онъ же и Казначей.

Дорогобужское Общественное Собраніе.

Почетные Члены: князь Владиміръ Михайловичъ Урусовъ, Дмитрій Ивановичъ Свѣшниковъ и Александръ Михайловичъ Тухачевскій.

Старшины: Ф. Т. Васильевъ, В. И. Розовъ, С. Б. Карчевскій, Ф. Ф. Гоффманъ, В. П. Пряжевскій, С. П. Тѣлеснинъ, И. И. Стончукъ, Ф. М. Елисѣевъ и Д. Д. Андрониковъ.

Общественная Библіотека.

Завѣдующій библіотекою—И. Н. Засыпкинъ. *Библіотекарша*—Тамара Ивановна Пляшкевичъ.

Дорогобужское общество помощи учащемуся юношеству.

Предсѣдательница Совѣта—Марія Ивановна Барсова. *Казначей*—(вакансія). *Секретарь*—Иванъ Ефимовичъ Луговой.

Городъ Дорогобужъ и его уѣздъ.

Члены Совѣта: Протоіерей Ѳеодоръ Алексѣевичъ **Березкинъ**, Александра Александровна **Еленева**, Елизавета Михайловна **Яковлева** и Александра Сергѣевна **Дерябина**. *Ревизионная Комиссія*—Священникъ Александръ Петровичъ **Поповъ**, Николай Григорьевичъ **Петропавловскій**, Филиппъ Тихоновичъ **Васильевъ**, Михаилъ Алексѣевичъ **Афанасьевъ**, Анна Михайловна **Михайлова**. *Почетные Члены:* Семень Петровичъ **Гольцовъ**, Антонина Афанасьевна **Гончарова**, Викторъ Станиславовичъ **Новицкій**, Лазарь Соломоновичъ **Поляковъ**, Дмитрій Ивановичъ **Свѣшниковъ**, Людвигъ Андреевичъ **Юргенсонъ** и Александръ Егоровичъ **Яншинъ**.

Городъ Духовщина и его уѣздъ.

МИНИСТЕРСТВО ВНУТРЕННИХЪ ДѢЛЪ.

Уѣздный Предводитель Дворянства—Дѣйствительный Статскій Совѣтникъ Вадимъ Платоновичъ **Энгельгардтъ**. *Депутатъ Дворянства*—Михаилъ Николаевичъ **Лыкошинъ**. *Письмоводитель*—Василій Авксентьевичъ **Волонцевичъ**.

Уѣздный Съездъ.

Предсѣдатель—Предводитель Дворянства Дѣйствительный Статскій Совѣтникъ Вадимъ Платоновичъ **Энгельгардтъ**. *Уѣздный Членъ* Окружнаго Суда—Статскій Совѣтникъ Андроникъ Семеновичъ **Томашевичъ**. *Городской Судья*—Михаилъ Ивановичъ **Горюхой**. *Земскіе Начальники:* 1-го участка—и. об. Коллежскій Регистраторъ Борисъ Николаевичъ **Полукетовъ**, 2-го участка—Владиміръ Васильевичъ **Букинъ**, 3-го участка—и. об. Коллежскій Ассесоръ Ѳеодосій Афанасьевичъ **Душанъ** и 4-го участка—отст. подполковникъ Казиміръ Александровичъ **Змиградекій**. *Почетные Мировые Судьи:* дѣйствительный студентъ Московскаго Универ-

Городъ Духовщина и его уѣздъ.

ситета дворянинъ М. А. **Лесли**, дворянинъ Н. Н. **Потемкинъ** и **Кусакъвъ**. *Секретарь Съѣзда* — Коллежскій Регистраторъ Константинъ Тимофеевичъ **Никитинъ**.

Уѣздное Полицейское Управление.

Исправникъ—Надворный Совѣтникъ Алексѣй Егоровичъ **Рабчинскій**. *Помощникъ его*—Надворный Совѣтникъ Василій Федосеевичъ **Юденичъ**. *Секретарь*—Коллежскій Регистраторъ Петръ Порфирьевичъ **Соколовъ**. *Столоначальники*: неимѣющей чина Павелъ Васильевичъ **Солдатенковъ** и Титулярный Совѣтникъ Николай Ивановичъ **Цакуновъ**. *Регистраторъ*—Коллежскій Регистраторъ Степанъ Александровичъ **Ивановъ**, *Пристава*: 1-го стана—Коллежскій Ассесоръ Эвгеній Васильевичъ **Тихановскій**, 2-го стана—Титулярный Совѣтникъ Аркадій Ивановичъ **Щербань** и 3-го стана—и. д. Коллежскій Регистраторъ Александръ Васильевичъ **Гулевичъ**. *И. д. Полицейскаго надзирателя* г. Духовщины—Коллежскій Регистраторъ Николай Николаевичъ **Тубенталь** и фабрики Ярцево—Коллежскій Регистраторъ Александръ Константиновичъ **Бѣляевъ**.

Уѣздное Тюремное Отдѣленіе.

Директоры: Уѣздный Предводитель Дворянства, Уѣздный Исправникъ, Уѣздный Членъ Окружнаго Суда, Предсѣдатель Земской Управы, Городской Судья, Уѣздный Врачъ, Протоіерей Павелъ **Руженцевъ**, Статскій Совѣтникъ Михаилъ Ѳеодоровичъ **Кусакъвъ**. *Непремѣнный Членъ* Землеустроительной Комиссіи—Титулярный Совѣтникъ Алексѣй Ивановичъ **Глинна** и Сергѣй Михайловичъ **Лесли**. *Судебный Слѣдователь*—А. І. **Борейко**. *Дѣлопроизводитель*—Коллежскій Регистраторъ Ефимъ Петровичъ **Петровъ**. *И. д. Начальника тюрьмы*—Губернскій Секретарь Михаилъ Степановичъ **Ивановъ-Цымбаревичъ**.

Распорядительный Комитетъ.

Предсѣдатель—Уѣздный Исправникъ. *Члены*: Уѣздный Военскій Начальникъ, Городской Староста и Предсѣдатель Земской Управы.

Городъ Духовщина и его уѣздъ.

Врачебная часть.

Уѣздный врачъ—Коллежскій Совѣтникъ Георгій Θεодоровичъ **Фельдманъ**. *Земскіе врачи*: Надворный Совѣтникъ Порфирій Петровичъ **Кутузовъ** и Евгений Осиповичъ **Невѣровичъ**. Въ селѣ Капыревщинѣ—*женщина-врачъ* Вѣра Сергѣевна **Сергѣева**, въ Борисовщинѣ—*врачъ* Владиміръ Петровичъ **Кутузовъ**, Фалиссскій *врачъ*—Вѣра Владиміровна **Петрова** и села Пречистаго—*врачъ* Андрей Ивановичъ **Протопоповъ**. *Ветеринарный врачъ*—Зотикъ Никаноровичъ **Казаченковъ**. *Фельдшеръ*—Иванъ Аггѣевичъ **Незлобинъ**.

А п т е к а.

Вольная аптека—провизоръ Израиль Юсифовичъ **Кремянскій**.

Почтово-Телеграфная Контора.

Начальникъ Конторы—Надворный Совѣтникъ Павелъ Григорьевичъ **Мухинъ**. *Помощникъ Начальника Конторы*—Коллежскій Ассесоръ Николай Павловичъ **Вигилянскій**. *Надсмотрщикъ*—Семень Андреевичъ **Цыбульскій**, почт.-тел. чиновники VI разряда—неимѣющій чина Иванъ Павловичъ **Емельяновъ** и Михаилъ Петровичъ **Чурбановъ**.

Ярцевская Почтово-Телеграфная Контора.

Начальникъ Конторы—Надворный Совѣтникъ Алексѣй Петровичъ **Юденичъ**. *Его помощникъ*—Коллежскій Ассесоръ Григорій Филипповичъ **Щукинъ**. *Почтово-Телеграфные Чиновники*: V разряда Коллежскій Регистраторъ Иванъ Алексѣевичъ **Соколовъ**, Губернскій Секретарь Иванъ Алексѣевичъ **Дмитріевъ**, VI разряда—неимѣющій чина Константинъ Ивановичъ **Масловъ**, Оока Яковлевичъ **Яковлевъ**. *Надсмотрщики*: Коллежскій Регистраторъ Петръ Савельевичъ **Сапатовскій**, неимѣющіе чина: Василій Абрамовичъ **Цвѣтковъ** и Андрей Степановичъ **Сафьяновъ**.

Городъ Духовщина и его уѣздъ.

Пречистенское Почтовое Отдѣленіе.

Начальникъ Отдѣленія—Губернскій Секретарь Иванъ Тимофеевичъ **Гайдуковъ**. *Надсмотрщикъ*—неимѣющій чина Александръ Вакуловичъ **Игнатовъ**.

Городское Упрощенное Общественное Управление.

Городской староста—(вакансія). *Помощникъ его*—Иванъ Борисовичъ **Тарушкинъ**. *Секретарь*—мѣщанинъ Федоръ Семеновичъ **Ступаковъ**.

Сиротскій Судъ.

Предсѣдатель—купецъ Григорій Афанасьевичъ **Краснощевъ**. *Члены*: мѣщанинъ Георгій Андреевичъ **Пшонный** и (вакансія). *Дѣлопроизводитель*—мѣщанинъ Петръ Павловичъ **Гриценкинъ**.

МИНИСТЕРСТВО ФИНАНСОВЪ.

Податной Инспекторъ—Надворный Совѣтникъ Николай Николаевичъ **Миткевичъ-Далецкій**.

Духовщинское Казначейство.

Казначей—Коллежскій Совѣтникъ Владиміръ Ивановичъ **Джунковскій**. *Старшій Бухгалтеръ*—Титулярный Совѣтникъ Михаилъ Михайловичъ **Медвѣдковъ**. *Кассиръ* 1-го разряда—Коллежскій Ассесоръ Н. И. **Пашинъ**. *Бухгалтеры*: 1-го разряда—Коллежскій Ассесоръ Алексій Ивановичъ **Алмазовъ**, 2-го разряда—Титулярный Совѣтникъ Иванъ Андреевичъ **Чернявскій**. *Счетный чиновникъ*—Коллежскій Секретарь Викторъ Васильевичъ **Георгіевскій**.

Городъ Духовщина и его уѣздъ.

Окружное Акцизное Управленіе.

Въ Духовщинѣ—*Младшій Помощникъ Надзирателя* 4-го округа—Коллежскій Секретарь Василій Петровичъ **Банкалинскій**.
Контролеръ—Коллежскій Регистраторъ Аркадій Константиновичъ **Подобѣдъ**.

Въ с. Ярцевѣ—*Помощникъ Надзирателя* 1-го округа—Александръ Іосифовичъ **Нарановичъ** и въ селѣ Петровѣ *Контролеръ*—неимѣющей чина Сергѣй Андреевичъ **Лейцингеръ**.

Уѣздный Комитетъ Попечительства о Народной Трезвости.

Предсѣдатель—Уѣздный Предводитель Дворянства. *Члены*: по должности—Уѣздный Членъ Окружнаго Суда, Товарищъ Прокурора Окружнаго Суда, Уѣздный Исправникъ, Предсѣдатель Земской Управы, Земскіе Начальники, всѣ Почетные Мировые Судьи, Городской Судья, Податной Инспекторъ, Помощникъ Акцизнаго Надзирателя, Уѣздный Врачъ, Городской Староста, Инспекторъ Городского Училища, депутатъ отъ Духовнаго Вѣдомства. *Члены*: отъ Земскаго Собранія—Статскій Совѣтникъ Михаилъ Феодоровичъ **Кусановъ** и двор. Алексѣй Ивановичъ **Глинка**. *Дѣлопроизводитель*—Екатерина Львовна **Федорова** и *Члены-Соревнователи*: Священникъ о Феодоръ **Марковъ**, фельдшеръ Михаилъ Абрамовичъ **Бобковъ**, Священникъ о. Михаилъ **Кулагинъ**, Протоіерей о. Павелъ **Руженцевъ**, врачъ Порфирій Петровичъ **Кутузовъ**, Священникъ Іаковъ Михайловичъ **Кулагинъ**, дворянка Екатерина Николаевна **Глинка** и (вакансія). *Участковые Попечители*: купеческій сынъ Александръ Ермолаевичъ **Горбатовъ**, діаконъ с. Красноселья П. Д. **Пашинъ**, дворяне: Владиславъ Викентьевичъ **Мощинскій**, Антонъ Ивановичъ **Исаевичъ**, діаконъ с. Горокъ Василій **Плаксинъ**, Александръ Ивановичъ **Самариновъ**, Священникъ Іаковъ Сергѣевичъ **Семеновъ**, князь Александръ Георгіевичъ **Туркестановъ**.

Городъ Духовщина и его уѣздъ.

Уѣздное Раскладочное Присутствіе.

Предсѣдатель—Податной Инспекторъ Надворный Совѣтникъ Николай Николаевичъ **Миткевичъ-Далецкій**. *Члены*: Андрей Борисовичъ **Фалилѣвъ**, Г. А. **Краснощековъ**, К. И. **Сапожниковъ**, И. О. **Лидванскій**, И. Ф. **Мухинъ** и Константинъ Михайловичъ **Мурашкинъ**.

Городское по квартирному налогу Присутствіе.

Предсѣдатель—Податной Инспекторъ. *Члены*: И. О. **Лидванскій**, Д. А. **Кармановскій**, И. А. **Сухорукъ**, И. Ф. **Мухинъ**, И. Б. **Тарушкинъ** и М. И. **Самсоновъ**.

Городское по Государственному налогу съ недвижимыхъ имуществъ Присутствіе.

Предсѣдатель—Податной Инспекторъ Н. Н. **Миткевичъ-Далецкій**, *Члены*: Г. А. **Краснощековъ**, А. Ф. **Григорьевъ**, Ѳ. А. **Душакъ**, И. О. **Лидванскій**, И. Б. **Тарушкинъ**, Д. А. **Кармановскій**, А. Б. **Фалилѣвъ**, И. И. **Смирновъ**. *Представитель*—К. И. **Лебедевъ**.

МИНИСТЕРСТВО ЮСТИЦИИ.

Уѣздный Членъ Смоленскаго Окружнаго Суда—Статскій Совѣтникъ Андроникъ Семеновичъ **Томашевичъ**. *И. д. Судебнаго Слѣдователя*—Коллежскій Секретарь А. И. **Борейко**. *Городской Судья*—Коллежскій Совѣтникъ Михаилъ Ивановичъ **Горовой**. *Судебный Приставъ*—Надворный Совѣтникъ Петръ Карловичъ **Буцевичъ**. *Нотариусъ*—дворянинъ Антонъ Сигизмундовичъ **Бялковскій**.

Городъ Духовщина и его уѣздъ.

Дворянская Опека.

Предсѣдатель—Предводитель Дворянства. *Членъ*—Коллежскій Регистраторъ Сергѣй Васильевичъ **Трембицкій**. *Членъ* опеки и завѣдующій письмоводствомъ—Титулярный Совѣтникъ Василій Авксентьевичъ **Волонцевичъ**.

Министерство Народнаго Просвѣщенія.

Уѣздный Училищный Совѣтъ.

Предсѣдатель—Предводитель Дворянства Дѣйствительный Статскій Совѣтникъ Вадимъ Платоновичъ **Энгельгардтъ**. *Члены*: отъ Министерства Внутреннихъ Дѣлъ—Духовщинскій Исправникъ Алексѣй Егоровичъ **Рабчинскій**, отъ Министерства Народнаго Просвѣщенія—Надворный Совѣтникъ Иванъ Степановичъ **Ардаматскій**, отъ Епархіальнаго Вѣдомства—Протоіерей о. Павелъ **Руженцевъ**, М. А. **Лесли**, А. И. **Глинна**, Земскіе Начальники и Предсѣдатель Земской Управы Алексѣй Ивановичъ **Ляшкевичъ**.

Женская Гимназія.

Предсѣдатель Педагогическаго Совѣта—Свящ. о. І. **Соколовъ**. *Начальница гимназіи*—вдова полковника Любовь Александровна **Лущинская**. *Законоучителя*: Священники—И. Е. **Соколовъ** и Ѡ. **Марновъ**. *Преподаватели*: жена Надворнаго Совѣтника Марія Михайловна **Смирнова**, жена Надворнаго Совѣтника Ольга Михайловна **Ардаматская**, дочь Коллежскаго Регистратора Марія Егоровна **Кобылинская**, Надворный Совѣтникъ Иванъ Ивановичъ **Смирновъ**, Марія Сергѣевна **Цвѣткова**, Іосифъ Владиславовичъ **Зараховичъ**, Владиміръ Ивановичъ **Ракитинъ**, Наталья Петровна **Невѣровичъ**. *Надзирательницы*: Евдокія Павловна **Тарушкина**, Анна Михайловна **Хмелевская**. *Врачъ*—Порфирій Петровичъ **Кутузовъ**. *Секретарь*—Надворный Совѣтникъ Иванъ Ивановичъ **Смирновъ**.

Городъ Духовщина и его уѣздъ.

Попечительный Совѣтъ Гимназіи.

Предсѣдатель—Предводитель Дворянства Дѣйствительный Статскій Совѣтникъ Вадимъ Платоновичъ **Энгельгардтъ**. *Члены*: Предсѣдатель Педагогическаго Совѣта Священникъ о. І. **Соколовъ**, Алексѣй Ивановичъ **Глинка**, Начальница гимназіи вдова Полковника Любовь Александровна **Луцинская**, жена врача Наталія Петровна **Невѣровичъ**, купцы: Григорій Афанасьевичъ **Краснощекоевъ** и Андрей Борисевичъ **Фалилѣевъ**.

Высшее начальное училище.

Учитель-Инспекторъ—Надворный Совѣтникъ Иванъ Степановичъ **Ардаматскій**. *Почетный Смотритель*—(вакансія). *Законоучитель*—Священникъ о. Николай **Бѣляевъ**. *Учителя*: Надворный Совѣтникъ Иванъ Ивановичъ **Смирновъ**, Коллежскій Ассесоръ Александръ Петровичъ **Мионовъ**, неимѣющій чина Иванъ Ивановичъ **Мельниковъ**. *Учительскій помощникъ*—Губернскій Секретарь Иванъ Родионовичъ **Осиповъ**.

Ремесленная школа.

И. об. Завѣдующаго школой—А. С. **Баташевъ**. *Законоучитель*—Свящ. о. Ѳеодоръ **Марковъ**. *Мастеръ-техникъ*—А. Т. **Лидванскій**. *Учитель русскаго языка и ариѳметики*—А. П. **Мионовъ**.

Министерство Военное.

Уѣздный Воинскій Начальникъ—Подполковникъ Александръ Петровичъ **Никольскій**. *Дѣлопроизводитель*—(вакансія).

Уѣздное по воинской повинности Присутствіе.

Предсѣдатель—Предводитель Дворянства. *Члены*: Уѣздный Исправникъ, Воинскій Начальникъ, Члены Земской Управы, отъ

Городъ Духовщина и его уѣздъ.

Земства по 1-му участку Дмитрій Тимофеевичъ **Верзиловъ**, по 2-му участку Георгій Георгіевичъ **Петровъ**. *Дѣлопроизводитель*—Коллежскій Регистраторъ Ефимъ Петровичъ **Петровъ**.

Главное Управление Землеустройства и Земледѣлія.

Духовщинская Уѣздная Землеустроительная Комиссія.

Предсѣдатель—Предводитель Дворянства. *Непремѣнный Членъ*—Титулярный Совѣтникъ Алексѣй Ивановичъ **Глинна**. *Секретарь*—Коллежскій Регистраторъ Михаилъ Мефодіевичъ **Акимовъ**. *Члены по должности*: предсѣдатель Уѣзд. Земск. Управы, Уѣздный Членъ Окружнаго Суда, Земскіе Начальники по выборамъ на трехлѣтіе съ 1-го Января 1912 г. *Отъ Уѣзднаго Земскаго Собранія*: С. М. **Лесли**, Н. Ф. **Черевинъ**, Ф. И. **Панасенковъ**, *отъ Волостныхъ сходовъ*: Е. К. **Ремневъ**, П. И. **Федоровъ**, К. А. **Кузьминъ**.

Духовщинскій лѣсничій—Титулярный Совѣтникъ Ричардъ Карловичъ **Зеевальдъ**. *Члены*: Предсѣдатель Земской Управы, Уѣздный Членъ Окружнаго Суда. Земскіе Начальники, представители отъ земства: С. М. **Лесли**, Н. Ф. **Черевинъ** и Ф. И. **Панасенковъ**, представители отъ крестьянъ: Е. К. **Ремневъ**, П. И. **Федоровъ** и К. А. **Кузьминъ**. *Агрономъ*—М. А. **Звягинъ**.

Уѣздныя Земскія Учрежденія.

Земская Управа.

Предсѣдатель—Титулярный Совѣтникъ Алексѣй Ивановичъ **Ляшевичъ**. *Члены*: князь Александръ Георгіевичъ **Туркестановъ** и крестьянинъ Романъ Тарасьевичъ **Игнатенковъ**. *Секретарь*—(ва-

Городъ Духовщина и его уѣздъ.

кансія). *Смотритель* Земскаго арестнаго дома—**Феодоръ Васильевичъ Волонцевичъ**. *Техникъ*—**Порфирій Феодоровичъ Соловьевъ**.

Комиссія по составленію списковъ присяжныхъ заседателей.

Предсѣдатель—Предводитель Дворянства. *Члены*: Уѣздный Исправникъ, Предсѣдатель Земской Управы, Уѣздный Членъ Окружнаго Суда, Товарищъ Прокурора, Городской Судья, Податной Инспекторъ, отъ земства—**Григорій Афанасьевичъ Краснощекоевъ**, **Михаиль Николаевичъ Лыношинъ** и князь **Александръ Георгиевичъ Туркестановъ**.

Завѣдующіе военно-конскими участками.

Членъ Приемной Комиссіи: князь **А. Г. Туркестановъ**. *Завѣдывающіе участками по волостямъ*: Пречистенскимъ—**Ф. И. Панащенко**, Зимницкимъ—**В. И. Лебедевъ**, Копыревщинскимъ—**Петръ Афанасьевичъ Чепиковъ**, Воротышинскимъ—**Я. И. Повало-Швыиновскій**, Суетовскимъ—**Владиславъ Михайловичъ Поплавскій**, Надвинскимъ—**Константинъ Филипповичъ Воздвиженскій**, Присельскимъ—**В. В. Мощинскій**, Горкинскимъ—**Адольфъ Михайловичъ Домораціи**, Кубаровскимъ—(вакансія), Сущевскимъ—**Н. Н. Потемкинъ**, Чижевскимъ—**И. Ф. Сигирскій**, Сырокоренско-Липецкимъ—**В. Г. Глинна**, Шиловскимъ—**И. П. Косиловскій**, Тяполовскимъ—**Василій Федоровичъ Энгельгардтъ**, Узвозскимъ—**Лукьянъ Ивановичъ Гусаровъ**.

ДУХОВНОЕ ВѢДОМСТВО.

1-й округъ—Благочинный г. Духовщины Протоіерей Соборной церкви **Павелъ Ильичъ Руженцевъ**; церкви 1-го округа: Ни-

Городъ Духовщина и его уѣздъ.

колаевскій Соборъ, городская Духовская церковь и села: Третьяково, Кулагино, Афанасьевское, Воротышино, Тяполово, Введенье и Понизовье.

2-й округъ—Священникъ села Преображенска Сергѣй Евгеньевичъ **Ноноотинъ**; села: Сырокоренскія Липки, Чижово, Ядревичи, Кубарово, Башковичи, Гришково, Спасскія Липки, Аполье, Холмъ, Свадицы, Преображенскъ, Елисеѣвичи, Босино, Красноселье, Загусинье и Сутоки.

3-й округъ—Священникъ села Ратчина Александръ **Филонъ**; села: Трисвятъе, Шестаково, Приселье, Мушковичи, Стрѣлки, Новоселье, Скачково, Колковичи, Шуклино, Копыревщина, Суетово, Простъ, Ульхово, Горки, Пнево, Ратчина и Ярцевской фабрики церковь.

4-й округъ—г. Духовщины Протоіерей Павелъ **Руженцевъ**; села: Сущево, Лосево, Печеничено, Дѣдово, Ректы, Мамоново, Шилевичи, Сошна, Городна, Спасъ-Углы, Быгородокъ, Рядынъ; Велистово и Бердяево Порѣчскаго уѣзда.

Церковно-приходская школа при Соборной церкви.

Наблюдатель—Священникъ о. Митрофанъ Михайловичъ **Кулагинъ**. *Завѣдывающій школою*—Протоіерей о. Павелъ Ильичъ **Руженцевъ**. *Учительницы*—Марія Андреевна **Кирилловская**, Агнія Николаевна **Бѣляева**. *Законоучитель*—Священникъ о. Николай **Четыркинъ**.

Школа грамоты при Духовской церкви.

Учитель—Иванъ Николаевичъ **Юденичъ**. *Завѣдующій и Законоучитель*—Священникъ о. Ѳ. **Марковъ**.

Городъ Духовщина и его уѣздъ.

О Б Щ Е С Т В А.

Пожарное Общество.

Предсѣдатель Совѣта Общества—уѣздный врачъ Георгій Теодоровичъ **Фельдманъ**. *Начальникъ Охотниковъ*—А. Е. **Реби-ковъ**. *Секретарь*—Павель Яковлевичъ **Котрелевъ**. *Члены Совѣта:* Ѳ. Е. **Ступаковъ**, К. И. **Лебедевъ**, И. О. **Лидванскій**, А. И. **Лебедевъ**, Ѳ. И. **Сухорукъ**, А. Е. **Ребиновъ**, Ѳ. И. **Мухинъ**, П. Я. **Котрелевъ**, Г. А. **Пшанный**, И. Б. **Тарушкинъ**, Г. Ѳ. **Путистинъ**, Е. В. **Афанасьевъ**, Т. П. **Власовъ** и Уѣздный Исправникъ. *Цейхмейстеръ*—Теодоръ Ивановичъ **Мухинъ**. *Казначей*—Георгій Андреевичъ **Пшонный**.

Общество вспомоцествованія бѣднымъ учащимся Духовщинскихъ учебныхъ заведеній.

Предсѣдатель—Учитель-Инспекторъ Духовщинскаго высшаго начальнаго училища И. С. **Ардаматскій**. *Товарищъ Предсѣдателя*—Алексѣй Филипповичъ **Григорьевъ**. *Члены Правленія:* Г. Ф. **Фельдманъ**, И. Ф. **Мухинъ** и И. Б. **Тарушкинъ**. *Секретарь*—К. В. **Филиппъ**. *Казначей*—Г. А. **Пшонный**.

Дамскій Комитетъ вспомоцествованія Духовщинской женской гимназій.

Предсѣдательница Комитета—А. А. **Павловская**. *Товарищъ Предсѣдательницы*—начальница гимназій вдова полковника **Любовь Александровна Луцинская**.

Духовщинскій мѣстный Комитетъ Россійскаго Общества Краснаго Креста.

Предсѣдатель—врачъ Владиміръ Александровичъ **Максимовъ**. *Секретарь Комитета*—Коллежскій Ассесоръ Иванъ Ивановичъ **Смирновъ**.

Городъ Духовщина и его уѣздъ.

Библиотека Уѣзднаго Земства.

Завѣдуетъ Совѣтъ Библиотеки. *Предсѣдатель*—А. И. Ляшневичъ. *Члены*: Екатерина Николаевна Глинка, Михаилъ Федоровичъ Кусаковъ, Сергѣй Александровичъ Гееръ и А. И. Глинка. *Библиотечарша*—жена кол. Рег. Елизавета Львовна Федорова.

Частная Библиотека.

Въ селѣ Ярцевѣ—Товарищество Ярцевской Мануфактуры А. Хлудова. *Завѣдующая*—Анастасія Петровна Быковцева.

Духовщинское Общество пособія бѣднымъ.

Предсѣдатель—купецъ Г. А. Краснощековъ. *Члены Правленія*: И. Ф. Мухинъ, А. Е. Горбатовъ, А. Б. Фалилѣевъ, А. И. Лебедевъ, С. В. Мурашкинъ, Е. С. Скоробогатовъ, Г. А. Пшонный и Д. А. Кармановскій. *Секретарь*—В. Н. Докановъ.

Ярцевская Сельская Пожарная Дружина.

Предсѣдатель—потомственный дворянинъ Владиславъ Онуфріевичъ Завадскій. *Начальникъ Дружины*—В. Н. Сапожниковъ. *Члены Правленія*: М. А. Бабковъ, А. И. Пыриковъ, А. Ф. Волынинъ, Ф. Г. Гавриловъ, А. И. Щербань и А. К. Бѣляевъ. *Казначей*—С. А. Яблонскій. *Сборщикъ*—И. К. Шитиковъ. *Секретарь*—(вакансія).

Вѣдомство Учрежденій ИМПЕРАТРИЦЫ МАРИИ.

Пречистенскій сельскій сиротскій пріютъ.

Пречистенскій пріютъ и Попечительство пріюта основаны на основаніи ВЫСОЧАЙШАГО повелѣнія съ 20 іюня 1900 года, на 25 сиротъ, воспитывается въ немъ до 40 человекъ.

Городъ Духовщина и его уѣздъ.

Почетный Попечитель приюта—Статскій Совѣтникъ Михаилъ Θεодоровичъ **Кусаковъ**. *Члены*: Дѣйствительный Статскій Совѣтникъ Вадимъ Платоновичъ **Энгельгардтъ**, врачъ Коллежскій Ассесоръ Порфирій Петровичъ **Кутузовъ**, купецъ Григорій Афанасьевичъ **Краснощенокъ**, Губернскій Секретарь Василій Ильичъ **Лебедевъ**, Вѣра Александровна **Хлудова**, врачъ Коллежскій Ассесоръ Владиміръ Александровичъ **Максимовъ**, Губернскій Секретарь Артемонъ Гавриловичъ **Добротворскій**, Надворный Совѣтникъ Тимофей Афанасьевичъ **Душакъ**, личный почетный гражданинъ Иванъ Флоровичъ **Сигирскій**, Губернскій Секретарь Анатолий Михайловичъ **Лазаревскій**, Коллежскій Ассесоръ Иванъ Михайловичъ **Ноздровскій**, Губернскій Секретарь Георгій Михайловичъ **Лазаревскій**, дантистъ Вульфъ Абрамовичъ **Кунинъ**, купецъ Янкель Нотовичъ **Подземскій**, мѣщанинъ Ш. I. **Ривкинъ**, Священникъ о. Николай **Лебедевъ**, Коллежскій Регистраторъ Василій Михайловичъ **Чернацкій**, врачъ Андрей Ивановичъ **Протопоповъ** и Станиславъ Александровичъ **Сидоровичъ**. *Смотрительница приюта*—Екатерина Никаноровна **Медвѣдкова**. *Учительницы въ училищѣ при приютѣ*: завѣдующая Марія Авксентьевна **Волонцевичъ**, Александра Павловна **Баранова** и Евдокія Петровна **Протопопова**. *Старшій мастеръ въ школѣ кустарныхъ издѣлій при приютѣ*—Степанъ Петровичъ **Кузнецовъ**.

Городъ Ельня и его уѣздъ.

МИНИСТЕРСТВО ВНУТРЕННИХЪ ДѢЛЪ.

Уѣздный Предводитель Дворянства—Статскій Совѣтникъ, Камергеръ Двора Его Величества Александръ Александровичъ **Энгельгардтъ**. Вр. и. д. *Секретаря*—Коллежскій Регистраторъ Василій Ильичъ **Григорьевъ**.

Городъ Ельня и его уѣздъ.

Уѣздный Съездъ.

Предсѣдатель—Предводитель Дворянства. *Уѣздный Членъ* Окружнаго Суда по Ельнинскому уѣзду—Статскій Совѣтникъ Михаилъ Родіоновичъ **Тимошекъ**. *Земскіе Начальники*: 1-го участка—Надворный Совѣтникъ Павелъ Афанасьевичъ **Душакъ**, 2-го участка—Статскій Совѣтникъ Михаилъ Павловичъ **Яновскій**, 3-го участка—(вакансія), 4-го участка—Титулярный Совѣтникъ Федоръ Мартиніановичъ **Воронецъ**, 5-го участка—Коллежскій Секретарь Василій Степановичъ **Щербовъ**. *Почетные Мировые Судьи*: Генераль отъ инфантеріи Павелъ Ивановичъ **Богдановъ**, Коллежскій Совѣтникъ Николай Николаевичъ **Опочининъ**, Губернскій Секретарь Константинъ Сергѣевичъ **Шупинскій**, Статскій Совѣтникъ Іоакимфій Васильевичъ **Кузенева**, докторъ медицины Павелъ Оттовичъ **Дрейке**, Титулярный Совѣтникъ Александръ Ивановичъ **Найсаровъ**, дворянинъ Антонъ Ипполитовичъ **Монтыцкій**. *Секретарь Съезда*—Коллежскій Регистраторъ Михей Степановичъ **Бодинъ**.

Уѣздное по воинской повинности Присутствіе.

Предсѣдатель—Предводитель Дворянства, предсѣдательствующій въ его отсутствіе Подполковникъ Н. В. **Савватѣевъ**. *Члены*: Предсѣдатель Земской Управы и Уѣздный Исправникъ. И. д. *Дѣлопроизводителя*—неимѣющій чина Семень Демьяновичъ **Горбачевъ**.

Уѣздное Полицейское Управление.

Уѣздный Исправникъ—Надворный Совѣтникъ Петръ Дмитриевичъ **Воиновъ**. *Помощникъ Исправника*—Коллежскій Ассесоръ Алексѣй Ильичъ **Соколовъ**. *Секретарь*—Титулярный Совѣтникъ Георгій Федосеевичъ **Юденичъ**. *Сталоначальники*: Коллежскій Регистраторъ Матвѣй Федоровичъ **Трущенковъ** и Коллежскій Регистраторъ Владиміръ Аркадьевичъ **Татариновъ**. *Регистраторъ*—неимѣющій чина Константинъ Антоновичъ **Непокойчицкій**. И. д.

Городъ Ельня и его уѣздъ.

Полицейскаго Надзирателя—неимѣющей чина Петръ Васильевичъ **Духовской**. *Становые Пристава*: 1-го стана—Коллежскій Секретарь Иванъ Михайловичъ **Корольковъ**, 2-го стана—Губернскій Секретарь Александръ Алексѣевичъ **Урбановскій** и 3-го стана—Коллежскій Регистраторъ Викторъ Павловичъ **Лавровскій**.

Уѣздное Тюремное Отдѣленіе.

Предсѣдатель—Предводитель Дворянства. *Директоры*: Товарищъ Прокурора по Порѣцко-Ельнинскому участку, Уѣздный Членъ Окружнаго Суда по Ельнинскому уѣзду, Ельнинскій уѣздный Исправникъ, Уѣздный врачъ Статскій Совѣтникъ Сергѣй Мартиніановичъ **Воронецъ**, Протоіерей Соборной гор. Ельни церкви Алексѣй Сергѣевичъ **Клитинъ**, Предсѣдатель Уѣздной Земской Управы, Коллежскій Совѣтникъ Павелъ Оттовичъ **Дрейке**, Городской Староста. *Начальникъ тюрьмы*—Надворный Совѣтникъ Алексѣй Васильевичъ **Смирновъ**. *Директоры*: нотариусъ гор. Ельни Михаилъ Матвѣевичъ **Орловъ** и дворянинъ Антонъ Ипполитовичъ **Монтыцкій**.

Уѣздный Распорядительный Комитетъ.

Предсѣдатель—Уѣздный Исправникъ. *Члены*: Уѣздный Воинскій Начальникъ, Городской Староста и Членъ Уѣздной Земской Управы.

Врачебная часть.

Уѣздный врачъ—Статскій Совѣтникъ Сергѣй Мартиніановичъ **Воронецъ**. *Земскіе врачи*: Павелъ Іосифовичъ **Эрмансонъ** и Мовша Лейбовичъ **Германъ**. *Докторъ медицины*—Коллежскій Совѣтникъ Федоръ Давидовичъ **Витингъ**. *Лекари*: Надворный Совѣтникъ Михаилъ Николаевичъ **Феоктистовъ**, лекарь Александръ Александровичъ **Чунахинъ** и Николай Николаевичъ **Скрыдловъ**. *Попечитель Земской Больницы*—(вакансія). *Смотритель боль-*

Городъ Ельня и его уѣздъ.

ницы—(вакансія). *Управляющій Земскою Аптекою*—провизоръ Титулярный Совѣтникъ Робертъ Яковлевичъ **Розалинскій**. *Врачъ-окулистъ*—при постоянномъ окулистическомъ пунктѣ попечительства о слѣпыхъ докторъ-медицины Коллежскій Совѣтникъ Павелъ Оттовичъ **Дрейке**.

Почтово-Телеграфная Контора.

Начальникъ Ельнинской Конторы—Титулярный Совѣтникъ Константинъ Андреевичъ **Зиновьевъ**. *Помощникъ его*—Губернскій Секретарь Даміанъ Николаевичъ **Соколовъ**. *Надсмотрщикъ*—неимѣющій чина Николай Абрамовичъ **Рачковъ**. *Почтово-телеграфные чиновники*: VI разряда—Губернскій Секретарь Василій Ильичъ **Мартыновскій** и неимѣющій чина Александръ Яковлевичъ **Богдановъ**, вакансія п.-т. чинов. VI р. *Начальникъ Починковской Конторы*—неимѣющій чина Иванъ Никитьевичъ **Изгородинъ**. *Надсмотрщикъ*—(вакансія). *Почтово-телеграфные чиновники*: V разряда—неимѣющій чина Семень Николаевичъ **Пирожниковъ** и VI разряда—неимѣющій чина Александръ Семеновичъ **Вишневскій**. *Начальникъ Балутинскаго Почтоваго Отдѣленія*—неимѣющій чина Егоръ Егоровичъ **Пляшкевичъ**. *Начальникъ Павлиновскаго Почтоваго Отдѣленія*—неимѣющій чина Василій Ивановичъ **Родителевъ**. *Начальникъ Коробецкаго Почтоваго Отдѣленія*—Губернскій Секретарь Петръ Яковлевичъ **Горанскій**. *Начальникъ Мархоткинскаго Отдѣленія*—неимѣющій чина Александръ Ивановичъ **Махряковъ**.

Упрощенное Городское Общественное Управленіе.

Городской Староста—Коллежскій Регистраторъ Михаилъ Федоровичъ **Козьменковъ**. *Помощникъ его*—мѣщанинъ Василій Викторовичъ **Савицкій**. *Завѣдующій дѣлопроизводствомъ*—Дорогобужскій мѣщанинъ Прокофій Михайловичъ **Ихаревъ**.

Городъ Ельня и его уѣздъ.

Сиротскій Судъ.

Предсѣдатель—Городской Староста. *Члены*: купецъ Семень Ивановичъ **Ивановъ** и мѣщанинъ Иванъ Дмитріевичъ **Ждановъ**.
Дѣлопроизводитель—Коллежскій Регистраторъ Владиміръ Александровичъ **Назаровъ**.

МИНИСТЕРСТВО ФИНАНСОВЪ.

Податной Инспекторъ—по Ельнинскѣму уѣзду—Надворный Совѣтникъ Дмитрій Ивановичъ **Гожевъ**.

Ельнинское Казначейство.

Уѣздный Казначей—Коллежскій Совѣтникъ Митрофанъ Борисовичъ **Барсовъ**. *Старшій Бухгалтеръ*—Коллежскій Ассесоръ Игнатій Антоновичъ **Никановичъ**. *Кассиръ*—Коллежскій Ассесоръ Иванъ Андреевичъ **Медвѣдковъ**. *Бухгалтера*: 1-го разряда—Коллежскій Секретарь Александръ Павловичъ **Рулевъ**, 2-го разряда—Коллежскій Секретарь Федоръ Алексѣевичъ **Кушнаревъ** и Губернскій Секретарь Вячеславъ Федоровичъ **Случевскій**.

Окружное Акцизное Управленіе.

(2-й округъ, уѣзды: Дорогобужскій и Ельнинскій).

Окружный Надзиратель—Коллежскій Ассесоръ Бернгардтъ Карловичъ **Апель**. *Старшій Помощникъ Надзирателя*—Коллежскій Секретарь Францъ Мартиновичъ **Павликовскій**. *Младшій*—Коллежскій Ассесоръ Францъ Маріановичъ **Бялый**. *Дѣлопроизводитель Управленія*—неимѣющей чина Клементій Клементьевичъ **Абрамовичъ**. *Старшіе штатные контролеры*: Коллежскій Секретарь Семень Андреевичъ **Лейхтъ**, Коллежскій Секретарь Иванъ Андреевичъ **Солнцевъ**, Коллежскій Секретарь Нико-

Городъ Ельня и его уѣздъ.

лай Александровичъ **Бестужевъ** и канцелярскій служитель Алексѣй Ивановичъ **Бѣловъ**. *Младшіе штатные контролеры*: неимѣющій чина Ромуальдъ Мартиновичъ **Павлиновскій**, неимѣющій чина Николай Дмитриевичъ **Михайловъ**. *Завѣдующій казеннымъ очистнымъ складомъ*—Вонифатій Венедиктовичъ **Ильничъ**. *Помощникъ его*—Козьма Яковлевичъ **Орловъ**. *Сборщики денегъ* по Ельнинскому уѣзду—мѣщанинъ Михаилъ Николаевичъ **Транковскій** и Яковъ Кириаковичъ **Лисовскій**.

Уѣздный Комитетъ Попечительства о Народной Трезвости.

Предсѣдатель—Уѣздный Предводитель Дворянства. *Непрелѣнный Членъ*—Уѣздный врачъ Статскій Совѣтникъ Сергѣй Мартиніановичъ **Воронецъ**. *Члены*: Инспекторъ Народныхъ Училищъ Владиміръ Николаевичъ **Добровольскій**, Директоръ Мужской Прогимназіи Николай Андреевичъ **Муратовъ**, депутатъ отъ духовнаго вѣдомства—Градскій Благодѣтельный, Инспекторъ Высшаго Начальнаго Училища, Уѣздный Членъ Смоленскаго Окружнаго Суда по Ельнинскому уѣзду, Товарищъ Прокурора Смоленскаго Окружнаго Суда по Духовщинско-Ельнинскому участку, Уѣздный Исправникъ, Акцизный Надзиратель Бернгардтъ Карловичъ **Апель**, Уѣздный Военскій Начальникъ, Участковые Земскіе Начальники, Податной Инспекторъ, Предсѣдатель Уѣздной Земской Управы, Городской Староста, Уѣздный Наблюдатель церковно-приходскихъ школъ Священникъ Александръ **Юденичъ**, почетные Мировые Судьи. *Участковый Попечитель*—(вакансія). *Отвѣтственный Завѣдующій Ельнинской Комитетской бібліотекой*—Помощникъ Ельнинскаго Исправника А. И. **Соколовъ**. *П. д. Дѣлопроизводителя и Бібліотекаря*—дочь Губернскаго Секретаря Анна Борисовна **Зальсская**.

Уѣздное Податное Присутствіе.

Предсѣдатель—Податной Инспекторъ Надворный Совѣтникъ Дмитрій Ивановичъ **Гожевъ**. *Члены*: отъ Земства—купцы:

Городъ Елья и его уѣздъ.

М. В. Добровольскій, А. И. Карховъ, М. Ф. Козьменковъ. *Отъ города*—купцы: С. К. Карасевъ, И. М. Романенковъ. *Замѣстители*: отъ земства—А. И. Зимницкій и отъ города—Ф. I. Дудинъ.

Городское по квартирному налогу Присутствіе.

Предсѣдатель—Податной Инспекторъ. *Члены*: Г. С. Новиковъ, М. М. Нестеровъ, П. О. Дрейке, Е. Н. Бончъ-Осмоловскій и М. Ф. Козьменковъ.

Городское по взиманію Государственнаго налога съ недвижимыхъ имуществъ Присутствіе.

Предсѣдатель—Податной Инспекторъ Надворный Совѣтникъ Дмитрій Ивановичъ **Гожевъ**. *Члены*: отъ Земства—дворянинъ Дмитрій Владиміровичъ **Стунѣевъ**, агрономъ Ельнинской Землеустроительной Комиссіи Мартиніанъ Михайловичъ **Нестеровъ**; отъ города Ельни: Статскій Совѣтникъ Сергѣй Мартиніановичъ **Воронецъ**, Секретарь Ельнинской Уѣздной Земской Управы Гавріилъ Спиридоновичъ **Новиковъ**, Помощникъ Ельнинскаго Городскаго Старосты Василій Викторовичъ **Савицкій**, Ельнинскій купецъ Василій Михайловичъ **Левыкинъ** и Ельнинскій Городской Староста.

Главное Управленіе Землеустройства и Земледѣлія.

Землеустроительная Комиссія.

Предсѣдатель—Предводитель Дворянства. *Непременный Членъ*—Титулярный Совѣтникъ Александръ Ивановичъ **Кайсаровъ**. *Секретарь*—неимѣющій чина Дмитрій Петровичъ **Павловскій**. *Члены*: Уѣздный Членъ Окружнаго Суда, Предсѣдатель Земской Управы, землевладѣлецъ Оскаръ Карловичъ **фонъ-Майеръ**, дворяне: Михаилъ Степановичъ **Савицкій**, Федоръ Степановичъ **Манаровъ** и

Городъ Ельня и его уѣздъ.

крестьяне: Василій Сергѣевичъ **Фильгинъ**, Александръ Григорьевичъ **Лыженковъ** и Никифоръ Стефановичъ **Столяренковъ**.

МИНИСТЕРСТВО ЮСТИЦІИ.

Уѣздный Членъ Смоленскаго Окружнаго Суда по Ельнинскому уѣзду - Статскій Совѣтникъ Михаилъ Родіоновичъ **Тимошукъ**. *Товарищъ Прокурора* по Духовщинско-Ельнинскому участку—Николай Николаевичъ **Семеновъ**. И. д. *Судебнаго Слѣдователя* Смоленскаго Окружнаго Суда по Ельнинскому уѣзду—Коллежскій Ассесоръ Мечиславъ Станиславовичъ **Эйдригевичъ**. *Судебный Приставъ*—Коллежскій Ассесоръ Петръ Викентьевичъ **Барановичъ**. *Нотариусъ*—купеческій сынъ Михаилъ Матвѣевичъ **Орловъ**.

Дворянская Опека.

Предсѣдатель—Предводитель Дворянства. *Члены*: Губернскій Секретарь Павелъ Никитѣевичъ **Вырубовъ**, неимѣющій чина Дмитрій Владиміровичъ **Стунѣвъ**. Вр. и. д. *Письмоводителя*—Коллежскій Регистраторъ Василій Ильичъ **Григорьевъ**.

Министерство Народнаго Просвѣщенія.

Уѣздный Училищный Совѣтъ.

Предсѣдатель — Предводитель Дворянства. *Члены*: отъ Министерства Народнаго Просвѣщенія—Инспекторъ Народныхъ училищъ и Учитель-Инспекторъ Высшаго Начальнаго училища, отъ Министерства Внутреннихъ Дѣлъ—Уѣздный Исправникъ, отъ Духовенства—Священникъ Соборной гор. Ельни церкви Алексѣй **Крапухинъ**, отъ земства—Статскій Совѣтникъ Михаилъ Павло-

Городъ Ельня и его уѣздъ.

вичъ **Яновскій**, Антонъ Ипполитовичъ **Монтыцкій**, Константинъ Сергѣевичъ **Шупинскій** и Оскаръ Карловичъ **фонъ-Майеръ**.

Мужская, имени М. И. Глинки, Гимназія.

Почетный Попечитель—Камергеръ Двора Его Императорскаго Величества Александръ Александровичъ **Энгельгардтъ**. *Директоръ*—Дѣйствительный Статскій Совѣтникъ Николай Андреевичъ **Муратовъ**. *Законоучитель*—Протоіерей Соборной города Ельни церкви Алексѣй Сергѣевичъ **Клитинъ**. *Преподаватели*: русскаго языка—неимѣющій чина Александръ Васильевичъ **Грозновъ**, латинскаго языка—неимѣющій чина Михаилъ Михайловичъ **Кудряцевъ**, исторіи—неимѣющій чина Аркадій Константиновичъ **Жуковъ**, математики—Надворный Совѣтникъ Андрей Ивановичъ **Фіалковскій** и состоящій въ чинѣ VIII класса Леонидъ Алексѣевичъ **Истоминъ**. *Преподавательницы*: французскаго языка—Н. В. **Хоментовская**, нѣмецкаго языка—Софья Кирилловна **Орловская**, географіи и природовѣдѣнія—Надежда Константиновна **Васильева**. *Преподаватель* рисованія и чистописанія—В. С. **Кондратьевъ**. *Помощникъ классныхъ наставниковъ*—неимѣющій чина Федоръ **Шитовъ**. *Врачъ гимназіи*—Статскій Совѣтникъ Сергѣй Мартиновичъ **Воронецъ**. *Учитель гимнастики*—(вакансія). *Учитель пѣнія*—Захарій Григорьевичъ **Семкинъ**. Директоръ даетъ уроки русскаго языка въ VII-мъ классѣ и исторіи въ I классѣ.

Начальное Городское училище.

Завѣдующая—Ольга Петровна **Татарина**. *Учительницы*: О. И. **Зуева**, Е. И. **Лютова**, А. Г. **Неудачина**. *Законоучитель*—діаконъ Гавріиль **Неудачинъ**.

Высшее начальное училище.

Почетный Смотритель—потомственный дворянинъ Константинъ Сергѣевичъ **Шупинскій**. *Учитель-Инспекторъ*—Надвор-

Городъ Ельня и его уѣздъ.

ный Совѣтникъ Михаилъ Петровичъ **Моховской**. *Законоучитель*—Священникъ о. Іоаннъ **Соколовъ**. *Учители*: Надворный Совѣтникъ Петръ Матвѣевичъ **Полянскій** и Губернскій Секретарь Александръ Филипповичъ **Рукавишниковъ**. *Учитель*, состоящій въ X классѣ—Александръ Александровичъ **Калачниковъ**.

Женская гимназія.

ПОПЕЧИТЕЛЬНЫЙ СОВѢТЬ.

Предсѣдатель Попечительнаго Совѣта—Камергеръ Двора Его Величества, Статскій Совѣтникъ Александръ Александровичъ **Энгельгардтъ**. *Члены*: отъ Губернскаго Земства—Статскій Совѣтникъ Михаилъ Павловичъ **Яновскій**; отъ Уѣзднаго Земства—Титулярный Совѣтникъ Александръ Ивановичъ **Кайсаровъ**, Титулярный Совѣтникъ Антонъ Ипполитовичъ **Монтыцкій** и потомственный дворянинъ Константинъ Сергѣевичъ **Шупинскій**; отъ города: купецъ Сергѣй Григорьевичъ **Кичановскій**, Гавріиль Спиридоновичъ **Новиковъ**, Мартиніанъ Михайловичъ **Нестеровъ**; отъ Министерства Народнаго Просвѣщенія—Директоръ Мужской Гимназіи, Начальница Гимназіи и учительница Гимназіи **Маргисъ**. *Членъ Совѣта*—Статскій Совѣтникъ Сергѣй Мартиніановичъ **Воронецъ**.

Педагогическій Совѣтъ.

Предсѣдатель Совѣта—Директоръ Мужской Гимназіи. *Начальница Гимназіи*—дочь Коллежскаго Регистратора Ольга Петровна **Полуектова**. *Законоучитель*—Священникъ Соборной города Ельни церкви—о. Алексѣй Ивановичъ **Крапухинъ**. *Учительницы*: дочь Надворнаго Совѣтника Марія Афиногеновна **Ракобольская**, дочь Титулярнаго Совѣтника Анна Михайловна **Медвѣднова**, дочь чиновника Антонина Ивановна **Солнцева**, жена потомственнаго дворянина Елизавета Кирилловна **Терентьева**, жена личного почетнаго гражданина Таисія Никитична **Маргисъ**, дочь учителя начальнаго училища Лидія Ивановна **Нигголь**, Наталія Ивановна **Овчинникова**, дочь мѣщанина Надежда Константиновна

Городъ Ельня и его уѣздъ.

Васильева. *Надзирательница*—дочь чиновника Неонила Степановна **Савостьянова**; классная надзирательница—Елизавета Михайловна **Щербинина**. *Членъ* по выбору отъ города—Статскій Совѣтникъ Сергѣй Мартиніановичъ **Воронецъ**.

Министерство Военное.

Управленіе Уѣзднаго Воинскаго Начальника.

Уѣздный Воинскій Начальникъ—Подполковникъ Николай Васильевичъ **Савватѣвъ**. *Дѣлопроизводитель*—Штабсъ-Капитанъ Іосифъ Владиміровичъ **Березовскій**.

Уѣздныя Земскія Учрежденія.

Земская Управа.

Предсѣдатель—Коллежскій Совѣтникъ Павелъ Оттовичъ **Дрейке**. *Члены*: дворянинъ Дмитрій Владиміровичъ **Стунѣвъ** (онъ же заступающій мѣсто Предсѣдателя), Титулярный Совѣтникъ Владиміръ Михайловичъ **Успенскій**, крестьянинъ Иванъ Яковлевичъ **Кузнецовъ**. *Секретарь*—Гавріилъ Спиридоновичъ **Новиновъ** (онъ же смотритель арестнаго дома). *Бухгалтеръ*—Агафія Ивановна **Кореневская**.

Завѣдующіе военно-конскими участками.

1-мъ г. Ельни—Ельнинскій мѣщанинъ Михаилъ Сергѣевичъ **Курошевъ**, 2-мъ Волково-Егорьевская волость—Коллежскій Регистраторъ Федоръ Степановичъ **Манаровъ**, 3-мъ Ивонинская волость—прапорщикъ запаса Николай Ивановичъ **Тарасовъ**, 4-мъ

Городъ Ельня и его уѣздъ.

Докудовская волость—мѣщанинъ Николай Ивановичъ **Береженовъ**, 5-мъ Балтутинская волость—дворянинъ Николай Николаевичъ **Спокойско-Францевичъ**, 6-мъ Стригинская волость—дворянинъ Иванъ Полуектовичъ **Статкевичъ**, 7-мъ Хмарская волость—крестьянинъ Алексѣй Сергѣевичъ **Иванцовъ**, 8-мъ Дубосищенская волость—сынъ купца Николай Васильевичъ **Левыкинъ**, 9-мъ Заболотская волость—мѣщанинъ Дмитрій Ивановичъ **Улерьяновъ**, 10-мъ Богородицкая и Коноплинская волости—дворянинъ Семень Семеновичъ **Винокуровъ**, 11-мъ Уваровская волость—мѣщанинъ Михаилъ Ивановичъ **Ивановъ**, 12-мъ Мархоткинская волость—мѣщанинъ Александръ Павловичъ **Сашинъ**, 13-мъ Осельская волость—крестьянинъ Григорій Даниловичъ **Смирновъ**, 14-мъ Арнищицкая волость—мѣщанинъ Северинъ Константиновичъ **Лунашевичъ**, 15-мъ Сычевская волость—мѣщанинъ Николай [Васильевичъ] **Зайцевъ**, 16-мъ Гнѣздиловская волость—мѣщанинъ Иванъ Фаддѣевичъ **Жеребцовъ** и 17-мъ Даниловичская волость—землевладѣлецъ Павелъ Михайловичъ **Натичевъ**.

Попечительство о дѣтскихъ пріютахъ.

Предсѣдатель—Предводитель Дворянства. *Дѣйствительные Члены*: Уѣздный Исправникъ, Предсѣдатель Уѣздной Земской Управы, Городской Староста, Инспекторъ Смоленской Дирекціи народныхъ училищъ Статскій Совѣтникъ Владиміръ Николаевичъ **Добровольскій**.

Ельнинское Городское Попечительство о бѣдныхъ.

Предсѣдатель—Городской Староста. *Участковые Попечители*: Священникъ **Крапухинъ**, М. Е. **Романенновъ**, М. І. **Зуевъ**, Е. Л. **Кочановская**, И. И. **Карховъ**, А. Д. **Даниловъ**, М. В. **Добровольскій**, А. Б. **Драбовъ**, Е. С. **Сухининъ**. *Дѣлопроизводитель*—(вакансія).

Городъ Ельня и его уѣздъ.

Санитарная Комиссія.

Предсѣдатель — Предсѣдатель Земской Управы. *Члены*: Податной Инспекторъ, Уѣздный Исправникъ, Уѣздный Врачъ, Городской Староста, Земскіе Врачи, Протоіерей Соборной города Ельни церкви. *Секретарь*—(по выбору).

Министерство Путей Сообщенія.

Контора Начальника дистанціи переведена изъ г. Ельни на станцію Спась-Деменскъ, Мосальскаго уѣзда, Калужской губерніи. *Начальникъ станціи* г. Ельни—Иванъ Никитъевичъ **Патринъ**. *Помощники его*: Александръ Александровичъ **Ганкевичъ**, Сергѣй Константиновичъ **Константиновъ**.

ДУХОВНОЕ ВѢДОМСТВО.

Градское Благочиніе: *Благочинный*—Преображенскаго Собора Протоіерей Алексѣй **Клитинъ**; церкви его смотрѣнія: Преображенскій соборъ и Воскресенская церковь.

1-й округъ: *Благочинный*—Священникъ соборной города Ельни церкви о. Іоаннъ **Соколовъ**, села: Кузнецово, Песочня, Коробецъ, Богородицкое, Пронино, Уварово, Лопатино, Ушаково и Чамово.

2-й округъ: *Благочинный*—Священникъ села Иволина Дмитрій **Пляшкевичъ**; села: Бѣловостье, Ивоино, Нежода, Балтутино, Хотѣево, Рукино, Докукино, Язвино, Яковлевичи, Клемятино, Дубосище и Кучерово.

3-й округъ: *Благочинный*—Священникъ села Даниловичъ Николай **Полкановъ**; села: Бѣликъ, Докудово, Хмара, Мачулы, Лучеса, Стригино, Волково-Егорье, Щербино, Ново-Спасское, Вербилово, Шмаково, Заболотье, Савѣево и Даниловичи.

Городъ Ельня и его уѣздъ.

4-й округъ: *Благочинный*—Священникъ села Вскходы Иоаннъ Семеновъ; села: Мархоткино, Слѣднево, Щекино, Оселье, Вскходы, Арнищицы, Сычево, Гнѣздилово, Жданово, Бывалки, Павлиново, Замошье, Устье и Каменецъ.

Ельнинское Отдѣленіе Аврааміевскаго Братства.

Предсѣдатель—Священникъ Алексѣй Крапухинъ. *Члены:* Уѣздный Врачъ Статскій Совѣтникъ С. М. Воронецъ, землевладѣлецъ К. С. Шупинскій и Священники: Николай Городскій, Михаилъ Орловъ, Сергѣй Селезневъ и Уѣздный Наблюдатель. *Казначей*—Священникъ Иоаннъ Соколовъ. *Дѣлопроизводитель*—имѣющій званіе учителя А. И. Григорьевъ.

О Б Щ Е С Т В А .

Вольное Пожарное Общество.

1) въ гор Ельнѣ.

Предсѣдатель Совѣта—Городской Староста Михаилъ Федоровичъ Козьменковъ. *Начальникъ Охотниковъ*—Уѣздный Врачъ Статскій Совѣтникъ Сергѣй Мартиніановичъ Воронецъ.

2) въ поселкѣ Починкѣ.

Предсѣдатель Совѣта—Титулярный Совѣтникъ Александръ Ивановичъ Кайсаровъ. *Начальникъ Охотниковъ*—Камергеръ Двора Его Величества, Статскій Совѣтникъ Александръ Александровичъ Энгельгардтъ.

Агенты Добровольнаго Земскаго Страхованія—дворянинъ Евгений Оттовичъ Гейнъ. *Дѣлопроизводитель*—Андрей Ильичъ Григорьевъ.

Городъ Ельня и его уѣздъ.

Общество вспомошествованія нуждающимся учащимся въ учебныхъ заведеніяхъ г. Ельни.

Предсѣдатель Правленія Общества—(вакансія). Члены Правленія: Коллежскій Секретарь Иванъ Евграфовичъ **Полушкинъ**, Надворный Совѣтникъ Михаилъ Петровичъ **Моховской**, Священникъ о. Алексѣй Иоанновичъ **Крапухинъ**, дворянка Ольга Петровна **Полуктцова**, Протоіерей Алексѣй **Клитинъ**, Р. Я. **Розалинскій** и Г. С. **Новиковъ**.

Ельнинское Общественное Собраніе.

*Предсѣдатель Совѣта Старшинъ—*Павель Оттовичъ **Дрейне**. *Казначей и Завѣдующій хозяйствомъ—*Дмитрій Владиміровичъ **Стунѣвъ**. *Старшины:* Робертъ Яковлевичъ **Розалинскій**, Алексѣй Ильичъ **Соколовъ**, Михаилъ Матвѣевичъ **Орловъ**, Семень Ивановичъ **Ивановъ** и Павель Іосифовичъ **Эрмансонъ**.

Правленіе ссудо-сберегательной кассы служащихъ въ Ельнинскомъ Полицейскомъ Управленіи и другихъ учрежденіяхъ М. В. Д. въ городъ Ельнѣ.

Предсѣдатель Правленія—(вакансія). Члены: Робертъ Яковлевичъ **Розалинскій** и Александръ Павловичъ **Швальбе**. *Кандидаты къ членамъ—*Павель Павловичъ **Федоровичъ** и Иванъ Васильевичъ **Тарабаевъ**. *Казначей—*Матвѣй Федоровичъ **Трущенковъ**. *Члены Ревизіонной Комиссіи—*Сергѣй Мартиніановичъ **Воронецъ** и Алексѣй Ильичъ **Соколовъ**.

Комиссія по составленію списковъ присяжныхъ заседателей.

*Предсѣдатель—*Предводитель Дворянства. *Члены:* Товарищъ Прокурора, Уѣздный Членъ Окружнаго Суда, Участковые Земскіе Начальники, Уѣздный Исправникъ, Городской Староста, 3 члена отъ Земства: М. М. **Нестеровъ**, В. А. **Сухининъ**, Ф. С. **Макаровъ** и Предсѣдатель Земской Управы.

Городъ Красный и его уѣздъ.

МИНИСТЕРСТВО ВНУТРЕННИХЪ ДѢЛЪ.

Уѣздный Предводитель Дворянства — Статскій Совѣтникъ князь Николай Николаевичъ **Друцкой-Соколинскій**. *Шисьмоводитель его канцелярїи*—(вакансія).

Уѣздный Съѣздъ.

Предсѣдатель—Предводитель Дворянства. *Уѣздный Членъ* Окружнаго Суда—Статскій Совѣтникъ Николай Ивановичъ **Степановъ**. *Земскіе Начальники*: 1-го участка—Коллежскій Ассесоръ Михаилъ Александровичъ **Краевскій**, 2-го участка — Коллежскій Секретарь Александръ Павловичъ **Ребиндеръ**, 3-го участка—Коллежскій Совѣтникъ Григорій Захарьевичъ **Танцовъ**, 4-го участка—Коллежскій Секретарь Юсифъ Юліановичъ **Оношко**, Уѣздный Исправникъ и Податной Инспекторъ. *Почетные Мировые Судьи*: Титулярный Совѣтникъ Георгій Васильевичъ **Печковскій**, дворянинъ Левъ Николаевичъ **Тѣлеснинъ**, Коллежскій Секретарь князь **Друцкой-Соколинскій** и дворянинъ Константинъ Порфирьевичъ **Полянскій**. *Секретарь*—Коллежскій Регистраторъ Сергѣй Ивановичъ **Соколовъ**.

Уѣздное по воинской повинности Присутствіе.

Предсѣдатель—Предводитель Дворянства. *Члены*: Уѣздный Исправникъ, Уѣздный Воинскій Начальникъ, Членъ Уѣздной Земской Управы и отъ Уѣзднаго Земства: по 1-му участку—Болеславъ Христофоровичъ **Дрелингъ**, по 2-му участку—Николай Петровичъ **Тюпинъ**, Уѣздный врачъ и Земскій врачъ. *Дѣлопроизводитель*—Коллежскій Секретарь Иванъ Никитьевичъ **Волковъ**.

Городъ Красный и его уѣздъ.

Уѣздное Полицейское Управление.

Уѣздный Исправникъ—Коллежскій Совѣтникъ Константинъ Августовичъ **Тиде**. *Помощникъ его*—Надворный Совѣтникъ Феодоръ Васильевичъ **Соколовъ**. *Секретарь*—Коллежскій Секретарь Николай Николаевичъ **Фонъ-Ломанъ**. *Столоначальники*: 1-го стола—Коллежскій Регистраторъ Евстафій Антоновичъ **Наспаревичъ**, 2-го стола—Коллежскій Регистраторъ Парфеній Ивановичъ **Стародубинъ**. *Регистраторъ*—неимѣющій чина Иванъ Яковлевичъ **Терпиловскій**. *Становые Пристава*: 1-го стана—Коллежскій Регистраторъ Иванъ Павловичъ **Борисенковъ**, 2-го стана—Губернскій Секретарь Михаилъ Васильевичъ **Виноградовъ**, 3-го стана—Титулярный Совѣтникъ Николай Петровичъ **Кулагинъ**. *Полицейскій Надзиратель* города Краснаго—Коллежскій Регистраторъ Владиміръ Яковлевичъ **Терпиловскій**.

Уѣздное Тюремное Отдѣленіе.

Предсѣдатель — Предводитель Дворянства. *Директоры*: участковый Товарищъ Прокурора, Уѣздный Членъ Окружнаго Суда, Уѣздный Исправникъ, Градскій Благочинный, Предсѣдатель Земской Управы, Уѣздный врачъ, Городской Староста. *Начальникъ тюрьмы*—Губернскій Секретарь Сергѣй Афанасьевичъ **Крупинскій**.

Распорядительный Комитетъ.

Предсѣдатель — Уѣздный Исправникъ. *Члены*: Уѣздный Воинскій Начальникъ, Членъ Земской Управы и Городской Староста.

Врачебная часть.

Уѣздный врачъ—Александръ-Мечиславъ Людвиговичъ Францевичъ **Мыслицкій** и Сергѣй Аркадьевичъ **Любимовъ**, 2-го участка—Коллежскій Ассесоръ Дмитрій Тимофеевичъ **Андреевъ**, 3-го участка

Городъ Красный и его уѣздъ.

Фейга Шоломовна **Эпштейнъ**, 4-го участка—Чеславъ Эдуардовичъ **Лютцъ**. *Ветеринаръ*—Иванъ Константиновичъ **Василевскій**. *Повивальная бабка*—Александра Никаноровна **Коренева**. *Смотритель Земской Больницы*—Прокофій Матвѣевичъ **Гомыревъ**.

А п т е к а.

Провизоръ—Николай Ивановичъ **Орловъ**. *Помощникъ Провизора* вольной аптеки—Аронъ Лейзеровъ **Эйдельманъ**.

Почтово-Телеграфная Контора.

Начальникъ — Надворный Совѣтникъ Павелъ Денисовичъ **Слѣповронскій**. *Почтово-телеграфный чиновникъ V разряда*— Коллежскій Регистраторъ Александръ Сергѣевичъ **Полулиховъ**. *Надсмотрщикъ*—неимѣющий чина Иванъ Никаноровичъ **Лѣшинъ**.

Упрощенное Городское Общественное Управление.

Городской Староста—Гавриилъ Ниловичъ **Смаршковъ**. *Помощникъ его*—Юсифъ Козьмичъ **Багрѣевъ**. *Дѣлопроизводитель* —(вакансія).

Сиротскій Судъ.

Предсѣдатель—Городской Староста. *Члены*: 2-й гильдіи купецъ Ефимъ Карнѣевичъ **Бугаевъ**. *Дѣлопроизводитель*—(вакансія).

МИНИСТЕРСТВО ФИНАНСОВЪ.

Краснинское Казначейство.

Казначей—Коллежскій Ассесоръ Константинъ Діомидовичъ **Гриневицъ**. *Старшій Бухгалтеръ*—Надворный Совѣтникъ Але-

Городъ Красный и его уѣздъ.

ксѣй Михайловичъ **Нухановъ**. *Бухгалтеръ* 1-го разряда—Коллежскій Секретарь Александръ Петровичъ **Тарасевичъ**; 2-го разряда—Коллежскій Секретарь Михаилъ Акимовичъ **Крючекъ**. *Кассиръ* 1-го разряда—Коллежскій Секретарь Григорій Алексѣевичъ **Нариженскій**.

Окружное Акцизное Управление.

(1-й округъ).

Окружной Надзиратель — Надворный Совѣтникъ Александръ Матвѣевичъ **Петровъ** (въ Смоленскѣ). *Помощники Надзирателя*: младшій—Константинъ Викторовичъ **Ежевскій** и старшій—Николай Николаевичъ **Гриоркевичъ**. *Контролеры*: Коллежскій Регистраторъ Николай Васильевичъ **Архангельскій**. *И. д. Младшаго Контролера*—Юсифъ Александровичъ **Пушкинъ**. *Сборщикъ* денегъ по Краснинскому уѣзду—крестьянинъ Павелъ Михѣевичъ **Голендергъ**.

Уѣздный Комитетъ Попечительства о Народной Трезвости.

Предсѣдатель—Предводитель Дворянства. *Члены*: Инспекторъ Народныхъ училищъ Смоленской губерніи 1-го участка, Участковый Товарищъ Прокурора, Уѣздный Членъ Окружнаго Суда, Уѣздный Исправникъ, Предсѣдатель Земской Управы, Градскій Благочинный, Уѣздный Врачъ, Инспекторъ Городского Училища, Земскіе Начальники, Почетные Мировые Судьи, Городской Староста и старшій помощникъ акцизн. надзирателя 1 округа. *Дѣлопроизводитель Комитета*—Коллежскій Ассесоръ Николай Лукичъ **Выржиновскій**.

Уѣздное Податное Присутствіе.

Предсѣдатель—Податной Инспекторъ Статскій Совѣтникъ Николай Николаевичъ **Иванчинъ**. *Члены*: отъ Земства—Иванъ Алексѣевичъ **Долгилевъ**, отъ города—купцы: Иванъ Алексѣевичъ **Долгилевъ** и замѣститель—(вакансія).

Городъ Красный и его уѣздъ.

Городское по взиманію Государственнаго налога съ недвижимыхъ имуществъ Присутствіе.

Предсѣдатель—Податной Инспекторъ Николай Николаевичъ **Иванчинъ**. *Члены Присутствія*: Краснинскій мѣщанинъ Тихонъ Никитьевичъ **Ивашкевичъ**, Александръ Игнатьевичъ **Голдовскій**. Протоіерей о. Михаилъ **Медвѣдковъ**, личный почетный гражданинъ Иванъ Васильевичъ **Донченковъ**.

Городское по квартирному налогу Присутствіе.

Предсѣдатель—Податной Инспекторъ Николай Николаевичъ **Иванчинъ**. *Члены Присутствія*: личный почетный гражданинъ Иванъ Васильевичъ **Донченковъ**, Инспекторъ народныхъ училищъ Сергѣй Осиповичъ **Игнатенковъ**, Губернскій Секретарь Иванъ Никитьевичъ **Волковъ** и протоіерей о. Михаилъ **Медвѣдковъ**.

МИНИСТЕРСТВО ЮСТИЦИИ.

Судебный Слѣдователь—Смоленскаго Окружнаго Суда—Губернскій Секретарь Михаилъ Петровичъ **Орловъ**. *Судебный Приставъ*—Коллежскій Секретарь Александръ Николаевичъ **Клитинъ**. *Нотариусъ*—Николай Абрамовичъ **Арсеньевъ**.

Дворянская Опека.

Предсѣдатель—Предводитель Дворянства. *Члены*: отставной поручикъ Николай Петровичъ **Тюпинъ** и Губернскій Секретарь Александръ Михайловичъ **Коробановъ**. *Письмоводитель*—Коллежскій Регистраторъ Борисъ Константиновичъ **Полянскій**.

Городъ Красный и его уѣздъ.

Министерство Народнаго Просвѣщенія.

Уѣздный Училищный Советъ.

Предсѣдатель—Предводитель Дворянства. *Члены*: Инспекторъ Народныхъ училищъ Смоленской губ. 9 участка, Инспекторъ Городского училища, отъ Министерства Внутреннихъ Дѣлъ—Уѣздный Исправникъ, отъ Духовнаго Вѣдомства—Соборный Протоіерей о. Михаилъ **Медвѣдковъ**, отъ Земства—Юрій Васильевичъ **Печковский**, Левъ Николаевичъ **Тѣлеснинъ**, Земскіе Начальники, вдова генераль-маіора Анна Алексѣевна **Нарковичъ**, Начальница Соболевской женской Семинаріи.

Высшее начальное училище.

Инспекторъ Училища—Надворный Совѣтникъ Михаилъ Семеновичъ **Зоринъ**. *Почетный Смотритель*—купецъ Григорій Прокофьевичъ **Прудниковъ**. *Законоучитель*—Священникъ Кириллъ **Криницкій**. *Учителя*: Тимофей Матвѣевичъ **Гермогеновъ**, и. д. учителя Тимофей Васильевичъ **Артемьевъ**.

Городское 2-хъ классное женское училище.

Завѣдующая училищемъ—Марія Михайловна **Ивашкевичъ**. *Почетный Блоститель*—Иванъ Сергѣевичъ **Орловъ**. *Законоучитель*—Священникъ о. Павелъ **Оглоблинъ**. *Учительницы*: Анна Дмитріевна **Прудникова** и Варвара Владиміровна **Орлова**. *Учительница рукодѣлія*—Анна Дмитріевна **Ивашкевичъ**.

Краснинская второклассная церковно-приходская школа.

Завѣдующій—Священникъ о. Павелъ **Оглоблинъ**. *Старшій учитель*—состоящій въ X классѣ Надворный Совѣтникъ Иванъ Васильевичъ **Бородкинъ**, неимѣющій чина Александръ Васильевичъ

Городъ Красный и его уѣздъ.

Ильенковъ, неимѣющій чина Аполлинарій Васильевичъ **Солнцевъ**.
Учитель образцовой школы—неимѣющій чина Павелъ Петровичъ **Барсовъ**.

Соболевская Женская Семинарія.

Начальница семинаріи—вдова генераль-маіора Анна Алексѣевна **Нарковичъ**. *Законоучитель и преподаватель пѣнія*—Священникъ Михаилъ Ивановичъ **Лебедевъ**. *Преподаватели*: русскаго языка—дочь купца Татьяна Николаевна **Папушъ**, естествовѣдѣнія—дочь купца Александра Тимофеевна **Яценко**, исторіи—жена кандидата правъ Марія Ивановна **Кнушевицкая**, математики—дочь землевладѣльца Ольга Васильевна **Волоронина**. *руководѣлія*—дочь купца Манефа Петровна **Иншакова**. *Письмоводитель* канцеляріи Семинаріи—жена священника Валентина Алексѣевна **Лебедева**. *Фельдшерница*—жена крестьянина Елизавета **Владимірова**.

Министерство Военное.

Управленіе Уѣзднаго Воинскаго Начальника.

Воинскій Начальникъ—Подполковникъ Владиміръ Петровичъ **Гулевичъ**. *Дѣлопроизводитель*—Коллежскій Регистраторъ Иванъ Алексѣевичъ **Потановъ**.

Уѣздныя Земскія Учрежденія.

Земская Управа.

Предсѣдатель—дворянинъ Евгений Христофоровичъ **Дрелингъ**. *Члены*: Владиміръ Константиновичъ **Конопасевичъ** и Геро-

Городъ Красный и его уѣздъ.

нимъ Ивановичъ **Чижь**. *Бухгалтеръ*—Митрофанъ Григорьевичъ **Буденный**. *Секретарь*—Николай Ивановичъ **Орловъ**. *Техникъ*—Федоръ Федоровичъ **Гречинскій**. *Агенты земскаго страхованія*—личный почетный гражданинъ Александръ Дмитриевичъ **Краевскій** и дворянинъ **Глинка**. *Смотритель арестнаго дома*—Александръ Антоновичъ **Полубинскій**.

Комиссія по составленію списковъ присяжныхъ заседателей.

Предсѣдатель—Предводитель Дворянства. *Члены*: Участковый Товарищъ Прокурора, Уѣздный Членъ Окружнаго Суда, Судебный Слѣдователь, Уѣздный Исправникъ, Предсѣдатель Земской Управы, Податной Инспекторъ, Земскіе Начальники, Городской Староста, отъ Земства: дворянинъ Петръ Адамовичъ **Вигуро** и Николай Юсифовичъ **Ефимовъ**.

Завѣдующіе военно-конскими участками.

1-го участка—(городского) Ф. Е. **Ивашкевичъ**, 2-го участка—В. И. **Климовъ**, 3-го участка—Е. **Русановъ**, 4-го участка—И. М. **Чуриловъ**, 5-го участка—В. Н. **Ивановскій**, 6-го участка—Г. Ф. **Зуевъ**, 7-го участка—Е. А. **Думновъ**, 8-го участка—И. **Петровъ**, 9-го участка—**Шпаковскій**, 10-го участка—**Бирюковъ**, 11-го участка—О. С. **Печеринъ**, 12-го участка—В. В. **Пуховскій**, 13-го участка—П. **Чаденковъ**, 14-го участка—Л. **Федоровъ** и 15-го участка—**Козловъ**.

Главное Управленіе Землеустройства и Земледѣлія.

Уѣздная Землеустроительная Комиссія.

Предсѣдатель—Предводитель Дворянства. *Непремѣнный Членъ*—Коллежскій Секретарь князь Александръ Евгеньевичъ

Городъ Красный и его уѣздъ.

Друцкой-Соколинскій. *Секретарь*—Коллежскій Регистраторъ Василій Михеевичъ **Фроловъ**. *Члены:* Предсѣдатель Уѣздной Земской Управы, Уѣздный Членъ Смоленскаго Окружнаго Суда, Земскіе Начальники, отъ Земства—князь Евгений Егоровичъ **Друцкой-Соколинскій**, Губернскій Секретарь Петръ Устиновичъ **Лавриновичъ**, отъ крестьянъ—Л. М. **Кравцовъ**, С. Г. **Романовъ** и Я. Т. **Алфимовъ**.

Вѣдомство Учрежденій ИМПЕРАТРИЦЫ МАРИИ.

Попечительство о дѣтскихъ пріютахъ.

Предсѣдатель—Предводитель Дворянства. *Дѣйствительные Члены:* Краснинскій Уѣздный Исправникъ, Предсѣдатель Уѣздной Земской Управы, Городской Староста, Инспекторъ Народныхъ Училищъ 1-го уч. Смоленской губ. и Краснинскій Уѣздный врачъ. *Почетные Члены:* дворянинъ Ксаверій Игнатьевичъ **Гордзялковскій**, дворянинъ Николай Васильевичъ **Плескачевскій**, Губернскій Секретарь Александръ Михайловичъ **Коробановъ**, Титулярный Совѣтникъ Юрій Васильевичъ **Печковскій**, Губернскій Секретарь С. О. **Бохвицъ**, вдова Дѣйствительнаго Статскаго Совѣтника Е. В. **Колтовская** и дворянка С. П. **Шевандина**.

ДУХОВНОЕ ВѢДОМСТВО.

Градскій Благочинный—Протоіерей о. Михаилъ **Медвѣдковъ**; церкви: Соборно-Екатерининская, Успенская, кладбищенская Спасо-Преображенская и Троицкая тюремная.

1-й Округъ—Благочинный Протоіерей села Волкова о. Александръ **Александровскій**; села: Сорокино, Залужечье, Трояны, Викторово, Самсоны, Звѣровичи, Марково, Селець, Глубокое, Букино, Крюково, Толстики, Мерлино, Жерновка и Сырокорень.

Городъ Красный и его уѣздъ.

2-й Округъ—Благочинный села Тригубова, Священникъ А. **Сильницкій**; села: Высокое, Мигновичи, Колесники, Ново-Михайловское, Егорье, Досугово, Свиrosso, Носково, Соболево, Погость, Голосово, Сусловичи и Палкино.

3-й Округъ—Благочинный Священникъ села Голосова Николай **Бѣляевъ**; села: Юры, Ивановское, Усадище, Яркивчи, Щелканово, Каблуково, Прилѣпово, Княжое, Мошево, Болваничи, Герчиково, Максимовское, Стегримово, Покровское, Ивкино и Червоное.

Краснинское Отдѣленіе Смол. Еп. учил. Совѣта.

Предсѣдатель—Протоіерей о. Михаилъ **Медвѣдковъ**. *Члены*: Предводитель Дворянства, Инспекторъ Городского Училища, Уѣздный Исправникъ, Священникъ Соборной г. Краснаго церкви о. Кириллъ **Криницкій**, Предсѣдатель Управы Евгений Христофоровичъ **Дрелингъ**, Надворный Совѣтникъ Алексѣй Михайловичъ **Кухановъ**.

О Б Щ Е С Т В А.

а) Пожарныя:

1) *Добровольное Пожарное Общество въ г. Красномъ.*

Предсѣдатель Совѣта—Ефимъ Карнѣевичъ **Бугаевъ**. *Члены Совѣта*: Константинъ Августовичъ **Тиде**, Иванъ Алексѣевичъ **Долгилевъ**, Егоръ Егоровичъ **Лягинъ**, Никаноръ Егоровичъ **Кореневъ**, Трофимъ Ивановичъ **Гусаренковъ** и Тихонъ Никитѣевичъ **Ивашкевичъ**. *Членъ-Дѣлопроизводитель*—Иванъ Егоровичъ **Ивашкевичъ**. *Начальникъ Охотниковъ*—Гавріилъ Ниловичъ **Смаршковъ**. *Цейхмейстеръ*—Родионъ Сергѣевичъ **Горбатенковъ**.

2) *Добрянское Добровольное Пожарное Общество.*

Предсѣдатель Совѣта - Кол. Совѣт. Дмитрій Петровичъ **Варсоновичъ**. *Начальникъ охотниковъ*—зап. унт.-офицеръ изъ кр-нъ д. Слободы-Доброй Антонъ Леоновичъ **Курильскій**.

Городъ Красный и его уѣздъ.

3) Добровольное Жерновское Пожарное Общество.

Предсѣдатель Совѣта—дворянинъ Константинъ Порфирьевичъ **Полянскій**. *Начальникъ охотниковъ*—(вакансія).

4) Звѣровичская Пожарная Дружина.

Почетный Попечитель и Предсѣдатель Совѣта—Коллежскій Ассесоръ Михаилъ Александровичъ **Краевскій**. *Староста Дружины*—Тарасъ Яковлевичъ **Селькинъ**.

5) Мерлинская Пожарная Дружина.

Почетный Попечитель—графъ Петръ Альфредовичъ **Келлеръ**. *Староста Дружины и Предсѣдатель Правленія*—кр. Спиридонъ **Никифоровъ**.

б) Ссудо-сберегательныя.

г) Ссудо-сберегательная Касса служащихъ въ Полицейскомъ Управленіи и другихъ учрежденіяхъ вѣдомства Министерства Внутреннихъ Дѣлъ въ гор. Красномъ.

Предсѣдатель Правленія Кассы—Константинъ Августовичъ **Тиде**. *Члены Правленія*: Титулярный Совѣтникъ Николай Петровичъ **Кулагинъ** и Коллежскій Секретарь Николай Николаевичъ **Фонъ-Ломанъ**. *Казначей*—Коллежскій Регистраторъ Евстафій Антоновичъ **Каспаревичъ**. *Члены Ревизіонной Комиссіи*: Коллежскій Регистраторъ Василій Михеевичъ **Фроловъ**, другого члена (вакансія).

2) Краснинское Ссудо-Сберегательное Товарищество.

Предсѣдатель повѣрочнаго Совѣта—Владиміръ Михайловичъ **Коржець**. *Члены*: Александръ Ивановичъ **Зуевъ**, Θεодосій Евдокимовичъ **Ивашкевичъ**, Егоръ Егоровичъ **Лягинъ**, Никаноръ Егоровичъ **Кореневъ**, Семень Васильевичъ **Донченковъ**, Сергѣй Дмитриевичъ **Смолинъ**. *Распорядитель*—Іосифъ Козьмичъ **Багрѣвъ**.

Городъ Красный и его уѣздъ.

3) Досуговская ссудо-сберегательная касса.

Предсѣдатель кассы—(вакансія). *Члены Правленія*: крестьяне с. Досугова: Прохоръ Ивановичъ **Смольскій** и Ѳома Тимофеевичъ **Баранчиковъ**.

4) Добрянское Кредитное Товарищество.

Предсѣдатель—крестьянинъ дер. Слободы-Доброй Иванъ Федоровичъ **Жаворонковъ**. *Члены*: кр. д. Слободы-Доброй Дмитрій **Николаевъ**, и д. Большого Каткова Иванъ **Стефановъ**. *Членъ повѣрочнаго сбора*—Предсѣдатель кр. дер. Лящей Иларіонъ **Игнатовъ**. *Члены*: кр. дер. Бояринцева Максимъ **Лаврентьевъ** и кр. д. Слободы-Доброй Стефанъ Евдокимовичъ **Комисаровъ**. *Счетоводъ*—кр. дер. Слободы-Доброй Иванъ **Тихоновъ**.

в) Агентура страхового общества.

Агентъ Общества „Съверное“—А. **Бѣляевъ**.

Краснинское Сельско-хозяйственное общество.

Предсѣдатель—Коллежскій Секретарь Иванъ Никитьевичъ **Волковъ**. *Товарищъ его*—Петръ Терентьевичъ **Евстратенковъ**. *Члены Совета*: Юсифъ Козьмичъ **Багрѣевъ**, Иванъ Арсеньевичъ **Семеновъ**, Семень Васильевичъ **Донченковъ** и Ѳеодоръ Ивановичъ **Бѣлкинъ**. *Казначей*—Иванъ Арсеньевичъ **Семеновъ**. *Секретарь*—Ѳеодоръ Ивановичъ **Бѣлкинъ**.

г) Общество пособія бѣднымъ.

Предсѣдатель Правленія—Юрій Васильевичъ **Печковскій**. *Товарищъ Предсѣдателя*—Екатерина Юсифовна **Выржиковская**. *Членъ Правленія*—Иванъ Никитьевичъ **Волковъ**.

Городъ Красный и его уѣздъ.

д) Общество любителей драматическаго и музыкальнаго искусства.

Предсѣдатель—Владиміръ Михайловичъ **Коржець**. *Казначей*—(вакансія). *Члены*: А. И. Плущева и С. В. Дмитріева.

Краснинское Общественное Собраніе.

Предсѣдатель Совета Старшинъ—Владиміръ Петровичъ **Гулевичъ**. *Старшины*: Пахомій Денисовичъ **Слѣповронскій**, Ефимъ Карнѣвичъ **Бугаевъ**, Владиміръ Михайловичъ **Коржець**, Гавріиль Ниловичъ **Смаршковь**.

ж) Попечительство о бѣдныхъ въ городъ Красномъ.

Предсѣдатель—Городской Староста. *Члены*: И. А. Долгилевъ, Е. К. Бугаевъ. *Дѣлопроизводитель*—(вакансія).

Городъ Порѣчье и его уѣздъ.

Министерство Внутреннихъ Дѣлъ.

Уѣздный Предводитель Дворянства—Корнетъ запаса Николай Эдуардовичъ **Фонъ-Вейдликъ**. *Письмоводитель его*—дворянинъ Иванъ Петровичъ **Рачинскій**.

Уѣздный Съездъ.

Предсѣдатель—Предводитель Дворянства. *Уѣздный Членъ Окружнаго Суда по Порѣчскому уѣзду*—Надворный Совѣтникъ Александръ Федоровичъ **Алейниковъ**. *Городской Судья*—Коллеж-

Городъ Порѣчье и его уѣздъ.

скій Секретарь Александръ Петровичъ **Соколовъ**. *Земскіе Начальники*: 1-го участка—отставной подполковникъ Евгений Александровичъ **Глинка**, 2-го участка—(вакансія), 3-го участка—Коллежскій Совѣтникъ Лавръ Ивановичъ **Шейковъ**, 4-го участка—Статскій Совѣтникъ Викторъ Николаевичъ **Сорокинъ**, 5-го участка—Коллежскій Ассесоръ Павелъ Александровичъ **Гедеоновъ**. *Почетные Мировые Судьи*: землевладѣлецъ Харитонъ Павловичъ **Пашеткинъ**, дворянинъ Николай Ивановичъ **Тарнавскій**, Василій Николаевичъ **Тарнавскій**, Сергѣй Леонидовичъ **Глинка**, Павелъ Александровичъ **Губкинъ**, Николай Леонидовичъ **Глинка** и Николай Павловичъ **Милитинскій**. *Секретарь Съезда*—дворянинъ Александръ Іосифовичъ **Ульяновскій**.

Уѣздное по воинской повинности Присутствіе.

Предсѣдатель—Предводитель Дворянства. *Члены*: Уѣздный Исправникъ, Уѣздный Воинскій Начальникъ, Предсѣдатель Земской Управы, отъ мѣстныхъ жителей въ городскомъ участкѣ—Митрофанъ Николаевичъ **Сыродоевъ** и въ Слободскомъ—Статскій Совѣтникъ Антонъ Доримедонтовичъ **Повало-Швыйновскій**. *Завѣдующій дѣлопроизводствомъ*—Надворный Совѣтникъ Иванъ Николаевичъ **Кроллау**.

Уѣздное Полицейское Управление.

Уѣздный Исправникъ—Коллежскій Совѣтникъ Федоръ Яковлевичъ **Златоустовскій**. *Помощникъ его*—Надворный Совѣтникъ Михаилъ Александровичъ **Огонь-Догановскій**. *Секретарь*—Губернскій Секретарь Николай Дмитріевичъ **Четыркинъ**. *Столоначальники*: неимѣющій чина Николай Константиновичъ **Прокоповичъ** и Коллежскій Регистраторъ Дмитрій Ивановичъ **Дорощенко**. *Регистраторъ*—Коллежскій Регистраторъ Алексѣй Константиновичъ **Ильенковъ**. *Полицейскіе Надзиратели*: 1-го участка—Коллежскій Регистраторъ Алексѣй Владиміровичъ **Арбузовъ**, 2-го участка—неимѣющій чина Василій Яковлевичъ **Малашенковъ**. *Становые*

Городъ Порѣчье и его уѣздъ.

Пристава: 1-го стана—Коллежскій Ассесоръ Михаилъ Андреевичъ **Блавенцевъ**, 2-го стана—Коллежскій Регистраторъ Николай Васильевичъ **Филоновъ** и 3 стана—Коллежскій Ассесоръ Андрей Михайловичъ **Норольновъ**.

Уѣздное Тюремное Отдѣленіе.

Предсѣдатель—Предводитель Дворянства. *Директоры:* Уѣздный Исправникъ, Уѣздный Членъ Окружнаго Суда по Порѣчскому уѣзду, Городской Судья, Предсѣдатель Уѣздной Земской Управы, Надворный Совѣтникъ Иванъ Николаевичъ **Кроллау**, Городской Голова, Городской врачъ, протоіерей Соборной города Порѣчья церкви и Товарищъ Прокурора Окружнаго Суда по Порѣчскому уѣзду. *Начальникъ тюрьмы*—Коллежскій Регистраторъ Федоръ Семеновичъ **Ножевскій**.

Уѣздный Распорядительный Комитетъ.

Предсѣдатель—Уѣздный Исправникъ. *Члены:* Уѣздный Войскій Начальникъ, Городской Голова и Предсѣдатель Уѣздной Земской Управы.

Порѣчскій Уѣздный Врачебный Совѣтъ.

Предсѣдатель—С. Л. Глинка. *Члены:* Н. Э. Фонъ-Вейдлхъ, А. Ф. Порубинъ, Соловьевъ, Шукото, Вишкаревъ, Тимофеевъ, Ермолаевъ, Клюевъ и Пономаревъ.

Врачебная часть.

Уѣздный врачъ—Коллежскій Совѣтникъ Константинъ Константиновичъ **Знаменскій**. *Городской и Земскій врачъ*—Михаилъ Семеновичъ **Зезюлинскій**. *Земскіе врачи:* Креина Герциковна **Рынкoвская**, Екатерина Николаевна **Сергѣева**, Симха Нахимовичъ **Шевелевъ**, Иванъ Николаевичъ **Орловъ** и Владиміръ Силуановичъ

Городъ Порѣчье и его уѣздъ.

Томашевичъ. *Повивальная бабка*—вдова Губернскаго Секретаря
Марія Николаевна **Станевичъ.** *Ветеринарный врачъ*—Сергѣй
Николаевичъ **Поповъ.**

А н т е к и.

Земская—Завѣдующій аптекою врачъ **Зезюлинскій** и част-
ная—провизора Александра Людвиговича **Пугле.**

Почтово-Телеграфная Контора.

Начальникъ Конторы—Надворный Совѣтникъ Герасимъ
Сергѣевичъ **Сухановъ.** *Почтово-телеграфные чиновники:* V раз-
ряда—Иосифъ Михайловичъ **Калита** и Петръ Карповичъ **Ивановъ** и
VI разряда—Елена Дмитриевна **Иванова.** *Надсмотрщикъ*—не-
имѣющей чина Павелъ Михайловичъ **Пищулинъ**

Городская Управа.

Городской Голова—купецъ Митрофанъ Николаевичъ **Сыро-
доевъ.** *Члены:* мѣщанинъ Михаилъ Григорьевичъ **Ляшковъ** (онъ
же заступающій мѣсто городского Головы) и Митрофанъ Ефимо-
вичъ **Вольскій.**

Сиротскій Судъ.

Предсѣдатель—Городской Голова. *Члены:* М. Г. **Ляшковъ**
и М. Е. **Вольскій.**

Мѣщанскій Староста—Порѣчскій мѣщанинъ Михаилъ
Григорьевичъ **Ляшковъ.**

Городъ Порѣчьѣ и его уѣздъ.

МИНИСТЕРСТВО ФИНАНСОВЪ.

Порѣчское Казначейство.

Казначей—Коллежскій Совѣтникъ Михаилъ Степановичъ **Мышляевъ**. *Старшій Бухгалтеръ*—Надворный Совѣтникъ Григорій Ильичъ **Чубаровъ**. *Кассиръ*—Титулярный Совѣтникъ Александръ Ивановичъ **Морозовъ**. *Бухгалтера*: 1 разряда—Коллежскій Ассесоръ Сергѣй Афанасьевичъ **Крастелевъ** и 2 разряда—Титулярный Совѣтникъ Семень Лукичъ **Шевелевъ**. *Счетный Чиновникъ*—Губернскій Секретарь Георгій Стефановичъ **Кислянский**.

Акцизное Управление.

Помощники Окружнаго Надзирателя: 4 округа (въ г. Порѣчьѣ)—Коллежскій Ассесоръ Алексѣй Петровичъ **Манчтетъ**, младшій Помощникъ Надзирателя—Иванъ Ивановичъ **Протопоповъ**, (въ с. Глазковѣ), младшій штатный Контролеръ—Губернскій Секретарь Михаилъ Григорьевичъ **Бучаревъ** и старшій нештатный Контролеръ—Коллежскій Ассесоръ Евгений Гавриловичъ **Корибуть-Дашиевичъ** (въ г. Порѣчьѣ), младшій контролеръ—В. Р. **Фонъ-Вильбоа** и **Яхонтовъ** въ с. Глазковѣ.

Уѣздный Комитетъ Попечительства о Народной Трезвости.

Предсѣдатель Комитета—Уѣздный Предводитель Дворянства. *Члены*: Протоіерей Соборной церкви Дмитрій Панкратьевичъ **Березкинъ**, Инспекторъ Народныхъ Училищъ 8-го участка Смоленской губерніи, Учитель-Инспекторъ Порѣчскаго городского училища, Уѣздный Членъ Окружнаго Суда по Порѣчскому уѣзду, Товарищъ Прокурора, Уѣздный Исправникъ, Старшій Помощникъ Окружнаго Надзирателя 4-го округа, Уѣздный Воинскій Начальникъ, Земскіе Начальники, Податной Инспекторъ, Уѣздный врачъ,

Городъ Порѣчье и его уѣздъ.

Городской Судья, Почетные Мировые Судьи, Предсѣдатель Уѣздной Земской Управы, Городской Голова, **И. И. Корейво** и **А. В. Маурахъ**.
Дѣлопроизводитель—Надворный Совѣтникъ Иванъ Николаевичъ Кроллау.

Уѣздное Раскладочное по промысловому налогу Присутствіе.

Предсѣдатель—Податной Инспекторъ Титулярный Совѣтникъ Петръ Кириковичъ **Унтиловъ**. *Члены*: отъ города—Порѣчскіе купцы: Николай Іосифовичъ **Вишкаревъ**, Алексѣй Іосифовичъ **Вишкаревъ** и Василій Ивановичъ **Куксинъ**, отъ Земства—**М. Н. Сыродоевъ**, **Ф. Е. Пономаревъ**, **Е. М. Жилкинъ**, отъ Акцизнаго Вѣдомства—Помощникъ Надзирателя IV округа Смоленскаго Акцизнаго Управленія **А. П. Манчеть**.

Городское Присутствіе по Государственному налогу съ недвижимыхъ имуществъ.

Предсѣдатель—Податной Инспекторъ. Представители отъ земства: **С. Л. Глинка**, **А. В. Маурахъ**, представители отъ Министерства Народнаго Просвѣщенія—(вакансія), отъ Духовнаго Вѣдомства—Протоіерей Дмитрій **Березкинъ**, представители отъ города: **М. Н. Сыродоевъ**, **М. Г. Ляшковъ**. *Члены*: **И. М. Пѣнкинъ**, **А. И. Вишкаревъ**, **В. И. Куксинъ**, **Н. Д. Авдусинъ**, **В. Е. Крупскій** и **М. Ф. Пономаревъ**.

Городское по квартирному налогу Присутствіе.

Предсѣдатель—Податной Инспекторъ. *Члены*—(вакансія).

Министерство Земледѣлія и Государственныхъ Имуществъ.

Лѣсничій—**И. И. Корейво**. Помощникъ его—кондукторъ **Станкевичъ**.

Городъ Порѣчье и его уѣздъ.

Главное Управление Землеустройства и Земледѣлія.

Землеустроительная Комиссія.

Предсѣдатель—Н. Э. Фонъ-Вейдликъ. *Непремѣнный Членъ*—Коллежскій Ассесоръ Николай Николаевичъ Бугаевъ. *Члены по должности*: Уѣздный Членъ Окружнаго Суда, Земскіе Начальники, Предсѣдатель Уѣздной Земской Управы. *Члены по избранію*: отъ земства—Е. Е. Клюевъ, А. В. Маурахъ и Е. А. Виноградовъ; отъ крестьянъ: А. К. Ластовкинъ, П. Ефимовъ и П. З. Бобьяковъ. *Секретарь*—Коллежскій Регистраторъ Левъ Юсифовичъ Ульяновскій.

МИНИСТЕРСТВО ЮСТИЦИИ.

Судебные Слѣдователи: 1-го участка—Коллежскій Секретарь Александръ Васильевичъ Васильевъ и 2-го участка—Титулярный Совѣтникъ Левъ Львовичъ Андреевъ. *Судебный Приставъ* Окружнаго Суда—Надворный Совѣтникъ Михаилъ Людвиговичъ Бруцко-Стемпковскій. *Нотариусъ*—Николай Матвѣевичъ Ляховъ.

Дворянская Опека.

Предсѣдатель—Предводитель Дворянства. *Члены*: Подполковникъ Василій Ниловичъ Тимоховичъ и Сергѣй Леонидовичъ Глинна. *Письмоводитель*—Надворный Совѣтникъ Иванъ Николаевичъ Кроллау.

Городъ Порѣчье и его уѣздъ.

Министерство Народнаго Просвѣщенія.

Уѣздный Училищный Советъ.

Предсѣдатель—Предводитель Дворянства. *Члены*: отъ Министерства Народнаго Просвѣщенія—Инспекторъ Народныхъ училищъ Смоленской губерніи 8 участка—(вакансія), Учитель-Инспекторъ Городскаго училища, отъ Министерства Внутреннихъ Дѣлъ—Уѣздный Исправникъ, отъ Духовенства—Протоіерей Дмитрій **Березкинъ**, отъ Земства—(вакансія), А. А. **Гедеононь** и Земскіе Начальники.

Высшее Начальное Училище.

Учитель-Инспекторъ—Надворный Совѣтникъ Аркадій Александровичъ **Александровъ**. *Законоучитель*—Священникъ о. Александръ **Зыновъ**. *Учители*: Губернскій Секретарь Иванъ Митрофановичъ **Пѣнкинъ**, неимѣющей чина Іустинъ Харитоновичъ **Медвѣдковъ** и и. об. учителя Василій Григорьевичъ **Орловъ**.

1-ое приходское училище.

Законоучитель—Священникъ Евгений **Марновъ**. *Учители*: Михаилъ Виссаріоновичъ **Воеводкинъ**, Евдокія Александровна **Залѣсская** и Сергѣй Ивановичъ **Шершаковъ**.

2-е приходское училище.

Учитель: Завѣдующій неимѣющей чина Евгений Андреевичъ **Шанинъ** и учительница Марія Петровна **Нуксина**.

Женская гимназія.

Законоучитель—Священникъ Евгений **Воробьевъ**. *Начальница Гимназіи*—Софія Васильевна **Вонлярлярская**. *Учительница*

Городъ Порѣчье и его уѣздъ.

цы: Юлія Іуліановна **Якимовичъ**, Константинъ Ивановичъ **Степановъ**, Веніаминъ Павловичъ **Крашенинниковъ**, И. С. **Велишева**, А. А. **Дорохина**, Н. П. **Чамовъ**, И. И. **Сапроненкова**, Александръ Владиміровичъ **Успенскій**, Чали Евгеніевна **Корибуть-Дашкевичъ**, классная надзирательница Іуліанія Тимофеевна **Сплодитель**.

Попечительный Совѣтъ Женской Гимназіи.

Предсѣдатель—(вакансія). *Попечительница Гимназіи*—Вѣра Александровна **Фонъ-Вейдликъ**. *Члены:* Н. І. **Вишкаревъ**, А. І. **Вишкаревъ**, Н. Н. **Бугаевъ**, М. Н. **Сыродоевъ**, И. М. **Пѣнкинъ**, М. Е. **Вольскій**, В. Н. **Тимоховичъ**, А. П. **Манчтетъ**, Н. Э. **Фонъ-Вейдликъ**, С. Л. **Глинка** и А. Ф. **Порубинъ**.

Педагогическій Совѣтъ Женской Гимназіи.

Предсѣдатель Педагогическаго Совѣта — Надворный Совѣтникъ Аркадій Александровичъ **Александровъ**.

Начальное женское городское училище.

Законоучитель—о. Андрей **Шанинъ**. *Учительницы:* Зинаида Михайловна **Мышляева** и Александра Семеновна **Велишева**.

Министерство Военное.

Управление Уѣзднаго Воинскаго Начальника.

Уѣздный Воинскій Начальникъ—Капитанъ Константинъ Алексѣевичъ **Бунинъ**. *Дѣлопроизводитель*—подпоручикъ Викторъ Николаевичъ **Ратчъ**.

Городъ Порѣчье и его уѣздъ.

Уѣздныя Земскія Учрежденія.

Земская Управа.

Предсѣдатель—Сергѣй Леонидовичъ **Глинка**. Члены: Александръ Вильгельмовичъ **Маурахъ**, В. Ф. **Голотинъ**. *Бухгалтеръ*—Михаилъ Алексѣевичъ **Кенушевъ**. *Секретарь*—Павель Григорьевичъ **Кубасовъ**.

Агентъ земскаго страхованія—Александръ Александровичъ **Гедеоновъ**.

Комиссія по составленію списковъ присяжныхъ заседателей.

Предсѣдатель—Предводитель Дворянства. Члены: Уѣздный Членъ Окружнаго Суда, Товарищъ Прокурора, Городской Судья, Уѣздный Исправникъ, Земскіе Начальники, Члены Уѣздной Земской Управы, Городской Голова, Е. Е. **Клюевъ** и А. Ф. **Порубинъ**.

Завѣдующіе военно-конскими участками.

Городского—Митрофанъ Ефимовичъ **Вольскій**, помощникъ его—Петръ Абрамовичъ **Черасовъ**, Кавширскаго участка— (вакансія). Помощникъ его—Антонъ Павловичъ **Станкевичъ**. Семеновскаго—Онупрій **Ильинъ**. Помощникъ его—Арсеній Еремеевичъ **Клюевъ**. Бородинскаго Л. И. **Ульяненьковъ**, Помощникъ его—И. А. **Харитоненковъ**, Заборьевскаго—Евграфъ Артемьевичъ **Виноградовъ**. Помощникъ его—Иванъ Никитьевичъ **Пузыревъ**, Свистовичскаго—П. И. **Близнецовъ**. Помощникъ его—В. П. **Пономаревъ**. Лоинскаго—Василій Михайловичъ **Перебякинъ**. Помощникъ его—Григорій **Ерофеевъ**. Силуяновскаго—А. К. **Фетцеръ**. Помощникъ его— (вакансія). Касплянскаго—Яковъ Яковлевичъ **Дмитріевъ**. Помощникъ его—Викторъ Васильевичъ **Воеводнинъ**. Слободскаго—Д. И. **Лисичкинъ**, Помощникъ его—И. А. **Ловчиновскій**. Рибшевскаго—Дмитрій Ва-

Городъ Порѣчье и его уѣздъ.

сильевичъ **Поплонскій**. Помощникъ его—Левъ Федоровичъ **Снопкинъ**. Велістовскаго—Василій Федоровичъ **Голотинъ**. Помощникъ его—Иванъ Иларіоновичъ **Панченковъ**. Щучейскаго—Антонъ Ивановичъ **Ивановъ**. Помощникъ его—М. Н. **Равицкій**. Верховскаго—Иванъ **Богряцовъ**. Помощникъ его—Минай **Ивановъ**. Иньковскаго—Илья **Тимофеевъ**. Помощникъ его—Семень **Андреевъ**. Кошевичскаго—Андрей Родіоновичъ **Касаткинъ**. Помощникъ его—Н. В. **Касенокъ**. Дубровскаго—Г. И. **Томашевскій**. Помощникъ его—Сафонъ **Михеевъ**.

Уѣздное Попечительство дѣтскихъ пріютовъ.

Порѣчскій Дѣтскій Пріютъ.

Предсѣдатель—Предводитель Дворянства. *Дѣйствительные Члены*: Протоіерей Соборной гор. Порѣчья церкви, Уѣздный Исправникъ, Предсѣдатель Уѣздной Земской Управы, Инспекторъ Высшаго Начальнаго училища, Уѣздный Врачъ, Городской Голова, Земскіе Начальники. *Попечительница пріюта*—жена Дѣйствительнаго Статскаго Совѣтника Александра Яковлевна **Рачинская**. *Почетные Члены*: Священникъ о. Іоаннъ **Кулюкинъ**., жена корнета запаса Вѣра Александровна **Фонъ-Вейдлихъ**, вдова капитанъ-лейтенанта Надежда Никаноровна **Бѣлавенець**, вдова Статскаго Совѣтника Ольга Платоновна **Глинна**, жена священника Лидія Ивановна **Жегалова**, жена потом. почет. гражд. Марія Алексѣевна **Минченкова**, Титулярный Совѣтникъ Дмитрій Васильевичъ **Поплонскій**, купецъ Егоръ Михайловичъ **Жилкинъ**. *Директоръ пріюта*—купецъ Георгій Александровичъ **Чижиговъ**. *Смотрительница Пріюта*—дворянка Евдокія Степановна **Черневская**. *Дѣлопроизводитель Попечительства*—Надворный Совѣтникъ Иванъ Николаевичъ **Кроллау**.

Щучейскій Сиротскій Пріютъ.

Предсѣдатель Попечительства—Надворный Совѣтникъ Николай Орестовичъ **Воейковъ**.

Городъ Порѣчье и его уѣздъ.

ДУХОВНОЕ ВѢДОМСТВО.

Градскій Благочинный—Священникъ Пятницкой гор. Порѣчья церкви Евгений Петровичъ **Воробьевъ**; церкви его смотрѣнія: Рождество-Богородицкій Соборъ, Пятницкая, Успенская и село Свистовичи.

1-й Округъ—Благочинный села Фашева Священникъ Іоаннъ **Кулюкинъ**; села: Выдра, Каспля, Зарубенки, Иньково, Мамошки и Надва Смоленскаго уѣзда.

2 й Округъ—Благочинный протоіерей села Бородина Антоній **Савинскій**; села: Фашево, Понизовье, Кошевичи, Бородино, Луги, Сокорево, Заборье, Предтеченское (Дубровки) и Кобазы.

3) Округъ—Благочинный священникъ села Слободы Михаилъ **Некрасовъ**; села: Плай-Успенское, Глазково, Слобода, Покровское, Ельша, Плай-Ахтырское, Щучье, Устье, Высочертъ, Берновичи.

ОБЩЕСТВА.

Порѣчское Вольное Пожарное Общество.

Предсѣдатель—Городской Голова Митрофанъ Николаевичъ **Сыродоевъ**. *Начальникъ Охотниковъ*—Иванъ Петровичъ **Ляховъ**.

Сельскія Пожарныя Дружины.

З а б о р ь е в с к а я ,

Предсѣдатель Правленія—Почетный Попечитель Дружины (вакансія). *Староста дружины*—запасной унтеръ-офицеръ Андрей Ивановичъ **Алещенковъ**.

Городъ Порѣчье и его уѣздъ.

К а в ш и р с к а я .

Почетный Попечитель—Н. Л. Глинка. *Староста*—Онисимъ Михайловичъ **Гридинъ**.

К а с п л я н с к а я .

Почетный Попечитель—Статскій Совѣтникъ Иванъ Владиміровичъ **Нелидовъ**. *Староста*—Ефимъ Никитѣевичъ **Никитинъ**.

Б о р о д и н с к а я .

Почетный Попечитель—(вакансія). *Староста*—крестьянинъ Алексѣй Михайловичъ **Нѣмченковъ**.

С в и с т о в и ч с к а я .

Почетный Попечитель—дворянинъ Иванъ Павловичъ **Ляшневичъ**. *Староста*—Иванъ Марковичъ **Волконскій**,

К о ш е в и ч с к а я .

Почетный Попечитель—(вакансія). *Староста*—крестьянинъ Алексѣй Николаевичъ **Ластовкинъ**.

Т у р ь я н с к а я .

Почетный Попечитель—Коллежскій Секретарь Павелъ Александровичъ **Губкинъ**. *Староста дружины*—Иванъ Александровичъ **Редиковъ**.

Городъ Рославль и его уѣздъ.

МИНИСТЕРСТВО ВНУТРЕННИХЪ ДѢЛЪ.

Уѣздный Предводитель Дворянства — Дѣйствительный Статскій Совѣтникъ Николай Федоровичъ **Дудинскій**. *Письмоводитель* его канцеляріи — неимѣющей чина Владиміръ Кирилловичъ **Кенигъ**.

Уѣздный Съѣздъ.

Предсѣдатель—Предводитель Дворянства. *Уѣздный Членъ* Окружнаго Суда—Статскій Совѣтникъ Алексѣй Дмитріевичъ **Вишневскій**. *Городской Судья*—Коллежскій Секретарь Михаилъ Августовичъ **Кобылянскій**. *Земскіе Начальники*: 1-го участка—Подполковникъ Александръ Александровичъ **Броневскій**, 2-го участка—Коллежскій Ассесоръ Александръ Дмитріевичъ **Барабинъ**, 3-го участка—Штабсъ-Капитанъ Александръ Александровичъ **Дудинскій**, 4-го участка—Александръ Афанасьевичъ **Корневскій**, 5-го участка—гвардіи Штабсъ-Капитанъ Петръ Петровичъ **Михайловъ**, 6-го участка—Надворный Совѣтникъ Александръ Александровичъ **Никифоровъ**. *Почетные Мировые Судьи*: Дѣйствительный Статскій Совѣтникъ Николай Федоровичъ **Дудинскій**, гвардіи Штабсъ-Капитанъ Яковъ Яковлевичъ **Есиповичъ**, инженеръ-технологъ Иванъ Ивановичъ **Соколовъ** и дворянинъ Владиміръ Николаевичъ **Давыдовъ**. *Секретарь Съѣзда*—Коллежскій Ассесоръ Василій Павловичъ **Волочковъ**.

Уѣздное по воинской повинности Присутствіе.

Предсѣдатель—Предводитель Дворянства. *Члены*: Уѣздный Исправникъ, Уѣздный Воинскій Начальникъ, Предсѣдатель Зем-

Городъ Рославль и его уѣздъ.

ской Управы и отъ мѣстныхъ жителей: по 1-му участку—Городской Голова, по 2-му участку—Михаиль Осиповичъ **Афанасьевъ**, по 3-му участку—дворянинъ Александръ Евгеньевичъ **Качуринъ**, по 4-му участку—Вячеславъ Николаевичъ **Азанчевскій**. *Дѣлопроизводитель* — Коллежскій Регистраторъ Алексѣй Ивановичъ **Терезовъ**.

Рославльское Уѣздное Полицейское Управленіе.

Уѣздный Исправникъ—Коллежскій Совѣтникъ Иванъ Ивановичъ **Руклевскій**. *Помощникъ его*—Надворный Совѣтникъ Михаилъ Васильевичъ **Соколовъ**. *Секретарь*—Титулярный Совѣтникъ Иванъ Акимовичъ **Судовскій**. *Столоначальники*: 1-го стола—неимѣющій чина Ефремъ Ивановичъ **Бурдыговъ**, 2-го стола—неимѣющій чина Аркадій Федоровичъ **Трущенко**. *Регистраторъ*—неимѣющій чина Георгій **Сидорукъ**. *Полицейскіе Надзиратели*: 1-й части—Коллежскій Регистраторъ Іона Ивановичъ **Фомченковъ**, 2-й части—неимѣющій чина Петръ Николаевичъ **Галилѣевъ**, 3-й части—неимѣющій чина Яковъ Іосифовичъ **Савицкій**. *Становые Пристава*: 1-го стана—Коллежскій Регистраторъ Яковъ Петровичъ **Пашинъ**, 2-го стана—Коллежскій Регистраторъ Викторъ Михайловичъ **Гридинъ**, 3-го стана—Коллежскій Секретарь Иванъ Павловичъ **Ляшкевичъ**, 4-го стана—Губернскій Секретарь Титъ Ивановичъ **Зеньковъ**.

Уѣздное Тюремное Отдѣленіе.

Предсѣдатель — Предводитель Дворянства. *Директоры*: Уѣздный Исправникъ, Городской врачъ Т. А. **Бѣлогорскій**, Городской Голова, Предсѣдатель Уѣздной Земской Управы, Членъ Окружнаго Суда, Городской Судья, Податной Инспекторъ Коллежскій Ассесоръ Александръ Николаевичъ **Очевъ**. *Начальникъ тюрьмы*—(вакансія).

Городъ Рославль и его уѣздъ.

Распорядительный Комитетъ.

Предсѣдатель — Уѣздный Исправникъ. *Члены*: Уѣздный Воинскій Начальникъ, Городской Голова, Предсѣдатель Уѣздной Земской Управы и Штабъ-Офицеръ, по назначенію отъ полка.

Врачебная часть.

Уѣздный врачъ—Коллежскій Совѣтникъ Владиміръ Ивановичъ **Ильинъ**. *Городской врачъ*—Тимофей Андреевичъ **Бѣлогорскій**. *Земскіе*: Коллежскій Совѣтникъ Болеславъ Феликсовичъ **Миклашевскій**, Коллежскій Совѣтникъ Викентій Алоизіевичъ **Войничъ-Сяноженцкій**, Коллежскій Совѣтникъ Генрихъ Рафаиловичъ **Щепановскій**, Левъ Моисеевичъ **Залкиндъ**, Елизавета Порфирьевна **Коробина**, Дмитрій Семеновичъ **Лызловъ** и Иванъ Андреевичъ **Шануренковъ**. *Смотрительница* Земской больницы—Агнія Васильевна **Степанова**. *Рославльская уѣздная повивальная бабка*—Надежда Ивановна **Драбова**. *Ветеринарные врачи*: правительственный—дворянинъ Владиміръ Павловичъ **Мышковскій** и земскій—Петръ Михайловичъ **Пенчевскій**.

А п т е к и.

Земская—*Завѣдывающая аптекою*—Евгенія Семеновна **Михлина**. Провизоръ аптеки Ефремова—Игнатій Васильевичъ **Ефремовъ**, г. Левинсона—провизоръ Эмануиль Тимофеевичъ **Левинсонъ**. Въ селѣ Рогнѣдинѣ—аптека Феликса Ивановича **Хросцигнаго**. Въ г. Рославль—„Успенская аптека“ провизоръ Гиршь Берковичъ **Брандтъ**.

Почтово-телеграфная контора.

Начальникъ почтово-телеграфной Конторы—Надворный Совѣтникъ Федоръ Ивановичъ **Простановъ**. *Помощникъ его*—Надворный Совѣтникъ Михаилъ Тимофеевичъ **Шавель**. *Почтово-*

Городъ Рославль и его уѣздъ.

телеграфные чиновники: III разряда—Губернскій Секретарь Николай Васильевич **Соколовъ**, Губернскій Секретарь Василий Ивановичъ **Феофановъ**; IV разряда—Губернскій Секретарь Тихонъ Ивановичъ **Микѣшинъ**, и. д. неимѣющій чина Павелъ Николаевичъ **Львовъ**, Коллежскій Секретарь Стефанъ Григорьевичъ **Сущевичъ**. V разряда—Губернскій Секретарь Федоръ Парменовичъ **Косточинъ**, Коллежскій Регистраторъ Корнилій Павловичъ **Павловъ**, (онъ же Чумаковъ) и Григорій Ивановичъ **Лукашевъ**. Въ селѣ Рогнединѣ—*Начальникъ почтово-телеграфнаго отдѣленія*—**Ивановъ**. *Начальники почтовыхъ отдѣленій:* Ершичскаго—Губернскій Секретарь Захарій Борисовичъ **Святкинъ**, Ивановскаго—Титулярный Совѣтникъ Леонидъ Феодоровичъ **Гарбузовъ**, Корсиковскаго—Титулярный Совѣтникъ Семень Давидовичъ **Крастелевъ**, Косковскаго—Титулярный Совѣтникъ Сергѣй Николаевичъ **Лызловъ**, Софѣевскаго—неимѣющій чина Александръ Гавриловичъ **Юденичъ**, Стодолиценскаго—Губернскій Секретарь Григорій Григорьевичъ **Рябиковъ**, и Ширковскаго—неимѣющій чина Михаилъ Ефимовичъ **Синицкій**.

Городская Управа.

Городской Голова—Рославльскій мѣщанинъ Андрей Яковлевичъ **Прокопенковъ**. *Члены Управы:* мѣщанинъ Андрей Павловичъ **Чертковъ** и Коллежскій Регистраторъ Андрей Яковлевичъ **Шурановъ**. *Секретарь Управы*—Дмитрій Васильевичъ **Поручиковъ**. *Бухгалтеръ Управы*—Иванъ Федоровичъ **Эськовичъ**.

Сиротскій Судъ.

Предсѣдатель—Городской Голова. *Члены:* мѣщанинъ Григорій Васильевичъ **Глазовъ** и купецъ Афанасій Васильевичъ **Денисовъ**. *Дѣлопроизводитель*—мѣщанинъ Владиміръ Осиповичъ **Федоровъ**. *Мѣщанскій Староста*—Николай Ивановичъ **Добрыннъ**.

Городъ Рославль и его уѣздъ.

МИНИСТЕРСТВО ФИНАНСОВЪ.

Податной Инспекторъ—Коллежскій Ассесоръ Александръ Николаевичъ **Очевъ**. *Помощникъ Податного Инспектора*—Губернскій Секретарь В. **Петровскій**.

Рославльское Казначейство.

Казначей—Коллежскій Совѣтникъ Андрей Ивановичъ **Джунковскій**. *Старшій Бухгалтеръ*—Надворный Совѣтникъ Михаилъ Егоровичъ **Борейшо**. *Кассиръ* 1-го разряда: Титулярный Совѣтникъ Евгений Федоровичъ **Тихомировъ**, Титулярный Совѣтникъ Василій Михайловичъ **Гридинъ**. *Кассиръ* 2-го разряда—Губернскій Секретарь Антонъ Михайловичъ **Писаревъ**. *Бухгалтера*: 1-го разряда—Коллежскій Ассесоръ Дмитрій Дмитриевичъ **Кобрановъ**, Титулярный Совѣтникъ Валентинъ Козьмичъ **Душакъ**, 2-го—Титулярный Совѣтникъ Θεодоръ Константиновичъ **Ястребовъ**, Губернскій Секретарь Иванъ Степановичъ **Плавинскій** и Коллежскій Секретарь Сергѣй Яковлевичъ **Соколовскій**. *Счетные чиновники*: Коллежскіе Регистраторы: Акимъ Петровичъ **Ляховкинъ** и Александръ Пименовичъ **Кузьменко**,

Окружное Акцизное Управление.

V-й Округъ Смоленскаго Акцизнаго Управленія.

Окружный Надзиратель—Коллежскій Совѣтникъ Іосифъ Владиміровичъ **Фонъ-Вильбоа**. *Старшій Помощникъ Надзирателя*—Надворный Совѣтникъ Сергѣй Петровичъ **Карпинскій**. *Младшіе Помощники Надзирателя*: Коллежскій Ассесоръ Алексѣй Афанасьевичъ **Путято**, Коллежскій Ассесоръ Брониславъ Игнатьевичъ **Рачинскій** и Титулярный Совѣтникъ Федоръ Васильевичъ **Васильевъ**. *Дѣлопроизводитель*—Коллежскій Ассесоръ Александръ Адамовичъ **Гонсеровскій**. *Старшіе штатные Контролеры*: Гу-

Городъ Рославль и его уѣздъ.

бернскій Секретарь Иванъ Христіановичъ Гальди, Коллежскій Секретарь Михаилъ Ивановичъ Тепловъ, Губернскій Секретарь Михаилъ Платоновичъ Ельчаниновъ, Коллежскіе Секретари: Владимиръ Александровичъ Крыловъ, Николай Адриановичъ Добровольскій и Коллежскій Секретарь Дмитрій Ивановичъ Краевскій, Губернскій Секретарь Дмитрій Афанасьевичъ Путято и Губернскій Секретарь Анатолій Константиновичъ Друговъ. *Младшіе штатные Контролеры*: Губернскій Секретарь Борисъ Станиславовичъ Окуличъ, Коллежскій Секретарь Маркъ Алексѣевичъ Гилевскій, Коллежскій Регистраторъ Василій Игнатьевичъ Громыко.

Рославльскій № 3 Казенный винный складъ.

Завѣдующій складомъ—Викентій Ивановичъ Даниловичъ. *Помощники завѣдующаго складомъ*: Петръ Сергѣевичъ Смирновъ и Николай Петровичъ Карпачевъ. *Конторщикъ*—Василій Дмитріевичъ Петровскій. *Помощникъ Конторщика*—Яковъ Семеновичъ Соковичъ. *Подвальный*—Ульянъ Іосифовичъ Моцневичъ. *Машинистъ*—Порфирій Семеновичъ Сурменевъ. *Помощникъ Машиниста*—Дмитрій Федотовичъ Ивановъ.

Уѣздный Комитетъ Попечительства о народной трезвости.

Предсѣдатель—Уѣздный Предводитель Дворянства Николай Θεодоровичъ Дудинскій, *Члены*: Уѣздный Исправникъ Иванъ Ивановичъ Руклевскій, Городской Голова, Податной Инспекторъ, Предсѣдатель Земской Управы Петръ Николаевичъ Азанчевскій, Воинскій Начальникъ, Земскій Начальникъ 1-го участка Александръ Александровичъ Броневскій, 2-го участка Александръ Дмитріевичъ Барабинъ, 3-го участка Александръ Александровичъ Дудинскій, 4-го участка Александръ Афанасьевичъ Кореневскій, 5-го участка Петръ Петровичъ Михайловъ, 6-го участка Александръ Александровичъ Никифоровъ, Окружный Надзиратель Іосифъ Владиміровичъ Вильбоа,

Городъ Рославль и его уѣздъ.

младшій помощникъ Надзирателя Коллежскій Ассесоръ Алексѣй Афанасьевичъ **Путято**, Контролеръ Дмитрій Ивановичъ **Краевскій**, Григорій Ивановичъ **Стульниковъ**, землевладѣльцы: отставной Полковникъ Михаилъ Магвѣевичъ **Невѣровичъ**, діаконъ Рогнединской церкви Алексѣй Садовскій.

Рославльское Раскладочное по промысловому налогу Присутствіе.

Предсѣдатель—Податной Инспекторъ Коллежскій Ассесоръ А. Н. **Очневъ**. *Члены*: отъ Земства—М. Л. **Коротковъ**, Иванъ Ивановичъ **Полозовъ** и А. **Артемьевъ**. Отъ города — А. Я. **Шурановъ**, А. В. **Денисовъ** и Я. Г. **Мионовъ**.

Городское по квартирному налогу Присутствіе.

Предсѣдатель—Податной Инспекторъ А. Н. **Очневъ**. *Члены*: присяжный повѣренный Л. І. **Зайковскій**, Статскій Совѣтникъ И. В. **Рафаиловъ**, И. П. **Москалевъ**, А. А. **Микѣшинъ**, Т. А. **Бѣлогорскій**.

Городское по взиманію Государственнаго налога съ недвижимыхъ имуществъ Присутствіе.

Предсѣдатель—Податной Инспекторъ А. Н. **Очневъ**. *Представители*: отъ города—Иванъ Петровичъ **Москалевъ**, Алексѣй Яковлевичъ **Прокопенковъ**, отъ Земства—Петръ Николаевичъ **Азанчевскій**, Яковъ Григорьевичъ **Фунтиковъ**. *Депутаты*: отъ духовнаго вѣдомства—Священникъ о. Іоаннъ **Соколовъ**, отъ Министерства Путей Сообщенія—нач. 9 уч. сл. пути Сергѣй Николаевичъ **Житковъ**. *Члены отъ плательщиковъ*: Василій Михайловичъ **Печенинъ**, Андрей Яковлевичъ **Шурановъ**, Александръ Алексѣевичъ **Микѣшинъ**, Иванъ Филипповичъ **Халипинъ**, Афанасій Васильевичъ **Денисовъ**.

Рославльское Кредитное Товарищество.

Предсѣдатель Правленія—Дѣйствительный Статскій Совѣтникъ Петръ Прохоровичъ **Карпачевъ**. *Члены Правленія*:

Городъ Рославль и его уѣздъ.

Иванъ Филипповичъ **Халипинъ**, Александръ Васильевичъ **Денисовъ**, Андрей Яковлевичъ **Шурановъ** и Адрианъ Никифоровичъ **Голиковъ**.

Повѣрочный Совѣтъ Товарищества.

Предсѣдатель Совѣта—Андрей Павловичъ **Чертновъ**. *Члены Совѣта*: Иванъ Феодоровичъ **Эсковичъ** и Иванъ Петровичъ **Москалевъ**.

Торговые Классы.

Завѣдующій Торговыми Классами—Надворный Совѣтникъ Павелъ Игнатьевичъ **Николаевъ**. *Преподаватели уроковъ въ Классахъ*: Коллежскій Секретарь Титъ Ефимовичъ **Чувашевъ**, XIV кл. Владиміръ Павловичъ **Попцовъ**. *Законоучитель*—Священникъ о. Александръ **Лопухинъ**.

Попечительный Совѣтъ Торговыхъ Классовъ.

Предсѣдатель—Петръ Прохоровичъ **Карпачевъ**. *Члены*—(вакансія). *Завѣдующій Классами*—П. И. **Николаевъ**.

Главное Управленіе Землеустройства и Земледѣлія.

Уѣздная Землеустроительная Комиссія.

Предсѣдатель—Предводитель Дворянства Дѣйствительный Статскій Совѣтникъ Николай Федоровичъ **Дудинскій**. *Непремѣнный Членъ*—неимѣющий чина Иванъ Петровичъ **Некрасовъ**. *Члены*: Уѣздный Членъ Окружнаго Суда, Предсѣдатель Уѣздной Земской Управы, представители отъ Земскаго Собранія: баронъ Владиміръ Робертовичъ **Неттельгорстъ**, Яковъ Григорьевичъ **Фунтиковъ**, Филиппъ Семеновичъ **Семеновъ**. Отъ крестьянъ: Федоръ Павло-

Городъ Рославль и его уѣздъ.

вичъ **Чумановъ**, Иванъ Петровичъ **Шатиленковъ**, Терентій Ивановичъ **Романовъ**. *Секретарь* — Коллежскій Регистраторъ Федоръ Петровичъ **Волощенокъ**.

МИНИСТЕРСТВО ЮСТИЦІИ.

Судебные Слѣдователи: 1-го участка—Надворный Совѣтникъ Владиміръ Михайловичъ **Чаусовъ**, 2-го участка—Титулярный Совѣтникъ Петръ Петровичъ **Моисеевъ**, 3-го участка—Коллежскій Совѣтникъ Степанъ Васильевичъ **Спановскій**. *Судебный Приставъ* Окружнаго Суда—Надворный Совѣтникъ Дмитрій Дмитріевичъ **Консовскій**. *Нотариусы:* Иванъ Никандровичъ **Афанасьевъ-Соловьевъ** и Людвигъ Павловичъ **Чеховичъ**. *Частный Повѣренный* при Смоленскомъ Окружномъ Судѣ и при Уѣздномъ Съѣздѣ Иванъ Гавриловичъ **Осиповъ**.

Дворянская Опека.

Предсѣдатель—Предводитель Дворянства. *Члены:* Коллежскій Ассесоръ Афанасій Павловичъ **Путято** и Губернскій Секретарь Сергѣй Памфамировичъ **Потресовъ**. *Письмоводитель* — немѣющій чина Владиміръ Кирилловичъ **Кенигъ**.

Министерство Народнаго Просвѣщенія.

Уѣздный Училищный Совѣтъ.

Предсѣдатель—Предводитель Дворянства. *Члены:* отъ Министерства Народнаго Просвѣщенія—Учитель-Инспекторъ высшаго начальнаго училища, отъ Министерства Внутреннихъ Дѣлъ—Уѣздный Исправникъ, отъ Духовенства—Соборной церкви Протоіерей **Юденичъ**, отъ города—Городской Голова, отъ Земства—Петръ Николаевичъ **Азанчевскій** и Яковъ Яковлевичъ **Есиповичъ**

Городъ Рославль и его уѣздъ.

Мужская Гимназія.

Директоръ гимназіи—Дѣйствительный Статскій Совѣтникъ Отто Августовичъ **Нилендеръ** (латинскаго языка въ IV и VII классахъ). *Испр. об. Инспектора*—Статскій Совѣтникъ Константинъ Игнатьевичъ **Добрынинъ** (исторіи). *Законоучитель*—Священникъ Павелъ Дмитріевичъ **Ширяевъ**. *Преподаватели*: русскаго языка въ старшихъ классахъ—Статскій Совѣтникъ Василій Ильичъ **Ласкинъ**, Алексѣй Сергѣевичъ **Силинъ**, въ младшихъ классахъ русскаго языка и исторіи — состоящій въ VIII классѣ гражд. чиновъ Викторъ Ивановичъ **Кузневъ**, латинскаго языка—Статскій Совѣтникъ Вячеславъ Павловичъ **Миролубовъ**, математики и физики — Статскій Совѣтникъ Сергѣй Сергѣевичъ **Сырейщниковъ**, математики — неимѣющій чина Николай Викентьевичъ **Кунатовскій**, географіи и естествовѣдѣнія — состоящій въ VIII классѣ гражд. чиновъ Евгений Ивановичъ **Алешинъ**, нѣмецкаго языка изъ платы по найму — австрійскій подданный [Александръ Степановичъ **Головацкій**, французскаго языка изъ платы по найму — Ольга Петровна **Крамарева**, Закона Божія для учениковъ римско-католическаго вѣроисповѣданія—ксендзъ Вацлавъ Ивановичъ **Вілямовскій**, законовѣдѣнія—Уѣздный Членъ Статскій Совѣтникъ Алексѣй Дмитріевичъ **Вишневскій**, гигиены—врачъ Иванъ Ильичъ **Ласкинъ**, чистописанія и рисованія—Статскій Совѣтникъ Николай Дмитріевичъ **Космачевъ**, учитель приготовительнаго класса Коллежскій Ассесоръ Дмитрій Феоктистовичъ **Зуевъ**, помощникъ классныхъ наставниковъ, состоящій въ X классѣ гражд. чиновъ Сергѣй Александровичъ **Залѣсскій**. *Письмоводитель гимназіи*—состоящій въ X классѣ гражд. чиновъ Александръ Антоновичъ **Козловскій**. *Врачъ Гимназіи*—Коллежскій Совѣтникъ Владиміръ Ивановичъ **Ильинъ**.

Женская Гимназія.

Почетительный Совѣтъ.

Предсѣдатель Совѣта—Дѣйствительный Статскій Совѣтникъ Петръ Прохоровичъ **Карпачевъ**. *Непремѣнные Члены*: Ин-

Городъ Рославль и его уѣздъ.

спекторъ мужской гимназіи и Начальница женской гимназіи. *Выборные Члены:* отъ города—купцы: Александръ Васильевичъ **Денисовъ**, Тихонъ Степановичъ **Богомазовъ**, потомственный почетный гражданинъ Василій Петровичъ **Мухинъ**, Никонъ Петровичъ **Мухинъ**, мѣщанинъ Онисимъ Михеевичъ **Іевлевъ**. *Дрѣлопроизводитель*—Коллежскій Ассесоръ Дмитрій Θεоктистовичъ **Зуевъ**.

Педагогическій Совѣтъ Женской Гимназіи.

Предсѣдатель—Директоръ мужской гимназіи Отто Августовичъ **Нилендеръ**. *Начальница Гимназіи*—дочь поручика Марфа Кирилловна **Кенигъ**. *Законоучители:* Священники—Василій Юденичъ и Іоаннъ Кутузовъ. *Учителя:* Николай Дмитриевичъ **Космачевъ**, Викентій Алоизіевичъ **Войничъ-Сяноженцкій** (гигіена), Николай Іудовичъ **Финогеновъ**. *Учитель пѣнія*—А. М. **Колосовъ**. *Учительницы:* Александра Егоровна **Черкасова**, Вѣра Александровна **Паскуцкая**, Зинаида Θεодоровна **Скоробогатая**, Екатерина Николаевна **Панкова**, Эмилія Августовна **Лайкевичъ**, Екатерина Григорьевна **Губовичъ**, Наталія Устиновна **Дагаева**, Эмилія Александровна **Волкова**, Эмилія Леопольдовна **Гроссманъ**, преп. математики Анастасія Ивановна **Гурьянова**, преп. русскаго языка и исторіи Анна Никитична **Косникова** и Елизавета Павловна **Полубинская**—преп. естеств., географіи, космографіи. *Преподавательница* приготов. класса Александра Ивановна **Дудина**. *Надзирательницы:* Марія Захаріевна **Сказина** и Екатерина Алекс. **Рафаилова**.

Рославльская Женская Прогимназія.

Педагогическій Совѣтъ Прогимназіи.

Предсѣдатель.—Надворный Совѣтникъ Павелъ Игнатьевичъ **Николаевъ**. *Начальница*—домашняя учительница Марія Яковлевна **Матвѣева**. *Законоучитель*—Свящ. о. Сергій **Ольховскій**. *Надзирательница*—Марія Александровна **Денисова**. *Преподавательницы:* домашнія учительницы и домашнія наставницы—Марія

Городъ Рославль и его уѣздъ.

Евменовна **Булашевичъ**, Тамара Михайловна **Соколова**, Варвара Михайловна **Цебровская**, Марія Николаевна **Рубецъ**, Марія Григорьевна **Глазова**, Евгения Борисовна **Дансергофъ** и **Блудорова**. *Преподаватель чистописанія* — неимѣющей чина Константинъ Николаевичъ **Ляпинъ**. *Учитель пѣнія* — Петръ Павловичъ **Лаппо**.

Женское ремесленное училище.

Исп. об. *Начальницы* — Анна Ивановна **Выропаева**. *Помощница Начальницы* — Ольга Васильевна **Чернышева**. *Законоучитель* — о. Александръ **Лапухинъ**. *Учитель* — Константинъ Николаевичъ **Ляпинъ**. *Учительницы*: Манефа Дометіевна **Токарева**, Анастасія Ивановна **Канделинская**, Софія Францевна **Плохецкая**, Елизавета Владиміровна **Аркадіева**, Александра Михайловна **Николаева**, Анастасія Павловна **Якубова** и Зинаида Степановна **Кузьмина**.

1-е Высшее Начальное училище.

Учитель-Инспекторъ — Надворный Совѣтникъ Александръ Ивановичъ **Камарницкій**. *Законоучитель* — Священникъ о. Іоаннъ **Соколовъ**. *Учителя*: Надворный Совѣтникъ Алексѣй Михайловичъ **Измайловъ**, Титулярный Совѣтникъ Александръ Ивановичъ **Копытовъ**, состояще въ X классѣ Петръ Ивановичъ **Тхоренко**, Титъ Ефимовичъ **Чувашевъ** и Михаилъ Васильевичъ **Котляровъ**. *Учительскіе помощники*: состоящій въ XIV классѣ Владиміръ Павловичъ **Попцевъ** и и. д. Петръ Ивановичъ **Кореневъ**.

2-е Высшее Начальное училище.

Учитель-Инспекторъ — Надворный Совѣтникъ Павелъ Игнатъевичъ **Николаевъ**. *Законоучитель* — Священникъ о. Іоаннъ **Кутузовъ**. *Учителя*: неимѣющей чина Михаилъ Сергѣевичъ **Пенязевъ**, неимѣющей чина Михаилъ Георгіевичъ **Андреевъ**, Коллежскій Ассесоръ Прохоръ Трофимовичъ **Корзуновъ**, учитель пѣнія Петръ Павловичъ **Лаппо**.

Городъ Рославль и его уѣздъ.

1-е Рославльское приходское училище.

Завѣдующій училищемъ и преподаватель Закона Божія— Губернскій Секретарь Иванъ Харлампіевичъ **Лосевъ**. *Учительницы*: Евдокія Θεодоровна **Игнатъева**, Ольга Владиміровна **Барсова**, Варвара Ивановна **Зуева** и Марія Θεодотовна **Мансакова**.

Рославльское 2-хъ классное училище при ст. Рославль.

Попечитель училища—Начальникъ 9 уч. сл. Пути Инженеръ П. С. Сергѣй Николаевичъ **Житковъ**. *Завѣдующій училищемъ* неимѣющій чина Николай Іудовичъ **Финогеновъ**. *Законоучители*—Священникъ о. Левъ **Криницій**, Священникъ Матвѣй Ефимовичъ **Орловскій**. *Учителя*: Алексѣй Ивановичъ **Шиленковъ**, Александръ Θεодоровичъ **Азаровъ**, Гавріиль Гавріиловичъ **Ладесь**. *Учительницы*: Екатерина Петровна **Прозоркевичъ**, Анисія Ивановна **Герасимова** и Татьяна Семеновна **Колесникова**.

Рославльское 2-хъ классное городское приходское училище.

Завѣдующій училищемъ—Титулярный Совѣтникъ Александръ Семеновичъ **Зворыкинъ**. *Учитель*—неимѣющій чина Θεодоръ Ефимовичъ **Акулинъ**. *Учительницы*: Татьяна Васильевна **Воинова**, Наталія Иларіоновна **Мансимова**, Александра Николаевна **Граборова** и Анастасія Андреевна **Черткова**.

Одноклассное женское училище при ст. Рославль.

Завѣдующій училищемъ—неимѣющій чина Николай Іудовичъ **Финогеновъ**. *Учительницы*: Варвара Александровна **Глабова** и Наталія Семеновна **Колесникова**.

1-е начальное женское училище.

Завѣдующая училищемъ—Евгенія Ефимовна **Михайлова**. *Законоучитель*—о. діаконъ **Орловъ**. *Учительницы*: Татьяна Яков-

Городъ Рославль и его уѣздъ.

левна **Карѣева**, Анастасія Ивановна **Пацева** и Марія Васильевна **Васильева**.

2-е начальное женское училище.

Завѣдующая училищемъ—Ольга Ивановна **Рафаилова**. *Законоучитель*—Священникъ о. Левъ **Криницкій**. *Учительницы*: Анна Дмитриевна **Токарева**, Нина Васильевна **Кретковская** и Евдокія Васильевна **Козлова**.

2-е мужское начальное училище.

Завѣдующая—Елена Евгеніевна **Архипова**. *Учительницы*: П. И. **Зворыкина** и Е. В. **Шохова**.

3-е Мужское начальное училище.

Завѣдующая—Екатерина Ивановна **Вѣхова**.

Мужская ремесленная школа имени М. К. Мухина.

Завѣдующій школою—Алексѣй Егоровичъ **Царевъ**. *Мастеръ*—техникъ Александръ Ивановичъ **Быстровъ**.

Женское приходское училище.

Завѣдующая—Екатерина Ивановна **Васильева**. *Учительницы*: Л. З. **Сказина**, С. А. **Комарницкая** и Н. Ѳ. **Шпановская**.

Министерство Путей Сообщенія.

Начальникъ 1-й шоссеиной дистанціи—техникъ Путей Сообщенія Сергѣй Николаевичъ **Блинниковъ**. *Завѣдующій* 2-й шоссеиной дистанціей Смоленскаго Губернскаго Земства—техникъ Фаддей Осиповичъ **Новицкій**.

Городъ Рославль и его уѣздъ.

Министерство Военное.

Управление Уѣзднаго Военскаго Начальника.

Уѣздный Военскій Начальникъ—Полковникъ Константинъ Андреевичъ **фонъ-Капшталъ**. *Дѣлопроизводитель*—Капитанъ Сергѣй Александровичъ **Михайловъ**.

1-й пѣхотный Невскій ЕГО ВЕЛИЧЕСТВА Короля Эллиновъ полкъ, расположенный въ городъ Рославль.

Командиръ полка — Полковникъ Михаилъ Григорьевичъ **Первущинъ**. *Начальникъ хозяйств. части*—Подполковникъ Левъ Антоновичъ **Турцевичъ**. *Полковой Адъютантъ*—Подпоручикъ Сергѣй Ивановичъ **Гайчманъ**. *Штабъ-офицеры*: Полковники—Семень Семеновичъ **Ивановъ**, Иванъ Николаевичъ **Медвѣдковъ**, Алексѣй Александровичъ **Губкинъ**. Подполковники—Иванъ Андреевичъ **Рогаль-Левицкій**, Константинъ Николаевичъ **Левитскій** и Петръ Александровичъ **Кругликовъ**. *Ротные Командиры*:—Капитанъ—Александръ Александровичъ **Алексѣевъ**, подполковникъ Андрей Андреевичъ **Цевловскій**, капитаны: Александръ Александровичъ **Кибиревъ**, Алексѣй Григорьевичъ **Тихомировъ**, Мечиславъ Францевичъ **Лесневскій**, Сергѣй Васильевичъ **Студенцовъ**, Теодоръ Григорьевичъ **Потресовъ**, Александръ Александровичъ **Артаболовскій**, Михаилъ Владиміровичъ **Юшковъ**, Владиміръ Александровичъ **Тейшеръ**, Михаилъ Юрьевичъ **Вержицкій**; Константинъ Михайловичъ **Каменскій**, Станиславъ Симоновичъ **Небельскій**, Пимень Александровичъ **Полевикъ**, Леонидъ Владиміровичъ **Поповъ**, Владиміръ Валеріановичъ **Винклеръ** и Капитанъ Александръ Евсеевичъ **Колесниковъ**. *Младшіе офицеры*: Капитанъ Петръ Михайловичъ **Биларскій**, Штабъ-Капитанъ Михаилъ Владиміровичъ **Сервіановъ**, Сергѣй Степановичъ **Радишевскій**, Иванъ Ивановичъ **Солнцевъ**, Константинъ Ипполитовичъ **Шмелевъ**, Василій Алексѣевичъ **Вихлюшинъ**, Владиміръ Станиславовичъ **Окуличъ**, Александръ Ники-

Городъ Рославль и его уѣздъ.

форовичъ **Рыковъ**, Алоизій Семеновичъ **Рудешъ**, Геннадій Наумовичъ **Ивановъ**, Капитанъ Петръ Авдѣевичъ **Логуновъ**, Штабсъ-Капитаны: Георгій Петровичъ **Барановъ**, Александръ Васильевичъ **Мавринъ**, Михаилъ Михайловичъ **Кауль**, Михаилъ Артемьевичъ **Муравьевъ**, Георгій Васильевичъ **Прозоркевичъ**, Никита Никифоровичъ **Рыковъ II**, Иннокентій Александровичъ **Корольковъ**, Михаилъ Ромуальдовичъ **Тарвацій**, Александръ Николаевичъ **Коваленко**, Александръ Павловичъ **Журавлевъ**, Николай Дмитріевичъ **Колесниковъ**, Александръ Михайловичъ **Ивановъ**, Николай Стахѣевичъ **Полянский**, Михаилъ Алексѣевичъ **Спиридоновъ**, Валеріанъ Аркадѣевичъ **Марковъ**, Анатолій Клавдіевичъ **Плюто**, Александръ Сильвестровичъ **Шкуцько**, Василій Васильевичъ **Лабуть**, Александръ Александровичъ **Петровъ**, Евгенийъ Константиновичъ **Лейтманъ**, Владиміръ Михайловичъ **Ярцевъ**, Назарій Ивановичъ **Лаврентьевъ**, Борисъ Юрьевичъ **Григорьевъ**, Сергій Ивановичъ **Шестаковъ**, Алексѣй Брониславовичъ **Врисосекъ**, Александръ Петровичъ **Строгановъ**. *Подпоручики*: Анатолій Федоровичъ **Федоровъ**, Евгенийъ Сергѣевичъ **Алексѣевъ**, Алексѣй Александровичъ **Ступницкій**, Иванъ Ивановичъ **Глудинъ**, Николай Григорьевичъ **Петровичъ**, Михаилъ Ивановичъ **Еремичъ**, Петръ Петровичъ **Козаневичъ**, Леонидъ Владиміровичъ **Карцевъ**, Павелъ Михайловичъ (Петръ) **Глѣбовскій**, Владиміръ Альфредовичъ **Кретковскій**, Константинъ Лукичъ **Мозоновъ**, Антонъ Андреевичъ **Коцубо**, Александръ Георгіевичъ **Пахомовъ**, Василій Феодоровичъ **Мирошниченко**, Иванъ Петровичъ **Севринъ**, Николай Лазаревичъ **Романовичъ**, Сергій Васильевичъ **Лукановъ**, Александръ Васильевичъ **Кишеневскій**, Петръ Михайловичъ **Рыбаковъ**, Семень Семеновичъ **Демидовъ**, Сергій Макаровичъ **Дорвойдовъ**, Левъ Ивановичъ **Звегинцевъ**. *Поручики*: Макаръ Михайловичъ **Минаковъ**, Макаръ Стефановичъ **Середа**, Викторъ Ивановичъ **Наградовъ**, Георгій Александровичъ **Инвейсъ**, Ипполитъ Николаевичъ **Равинскій** и Арсеній Ивановичъ **Климентовскій**. *Врачи*: Старшій врачъ—Статскій Совѣтникъ Михаилъ Рафаиловичъ **Ставскій**. *Младшіе врачи*: Коллежскій Ассесоръ Тихонъ Дмитріевичъ **Фаддѣевъ**, Коллежскій Ассесоръ Иванъ Ильичъ **Ласкинъ**, Владиміръ Алексѣевичъ **Микѣшинъ** и *лекаръ* Викторъ Вла-

Городъ Рославль и его уѣздъ.

диславовичъ **Дудычъ**. *Классный медицинскій фельдшеръ*—Коллежскій Секретарь Яковъ Алексѣевичъ **Алексѣевъ**. *Полковой Священникъ*—Протоіерей Іоаннъ Θεодоровичъ **Лофицій**. *Дѣлопроизводитель по хозяйственной части*—Коллежскій Ассесоръ Иванъ Ивановичъ **Агапитовъ**. *Капельмейстеръ*—Дмитрій Семеновичъ **Погорѣловъ**. *Квартирмейстеръ*—Петръ Андреевичъ **Первановъ**. *Помощникъ казначея*—**Алексѣевъ**.

Уѣздныя Земскія Учрежденія.

Земская Управа.

Предстатель—Коллежскій Ассесоръ Петръ Николаевичъ **Азанчевскій**. *Члены*: Дмитрій Зиновьевичъ **Игнатьевъ** и Филиппъ Семеновичъ **Семеновъ**. *Бухгалтеръ*—Николай Лукичъ **Григорьевъ**. *Секретарь*—Іосифъ Михайловичъ **Грибовскій**.

Рославльскій земскій с.-х. складъ.

Завѣдующій складомъ—Евгеній Карловичъ баронъ **Пиларьфонъ-Пильхау**. *Помощникъ Завѣдующаго*—Матвѣй Козьмичъ **Буланцевъ**. *Бухгалтеръ склада*—Алексѣй Семеновичъ **Нащенковъ**, *Помощникъ Бухгалтера*—Наталія Александровна **Ляховкина**. *Канторщикъ*—Петръ Евсеевичъ **Кузнецовъ**. *Кассиръ*—Екатерина Тимофеевна **Нѣмченкова**. *Завѣдующіе отдѣлами продажи товаровъ сельско-хозяйствен. и стѣлянъ*: Михаилъ Николаевичъ **Хлѣбниковъ**. *Помощники его*: Григорій Ивановичъ **Федотенковъ**, Иванъ Ивановичъ **Трусовъ**, Илья Петровичъ **Даниловъ**, Афанасій Емельяновъ. *Строительнымъ и москательнымъ*: Θεодоръ Діомидовичъ **Дуковъ**. *Помощникъ его*—Михаилъ Афанасьевичъ **Мишеновъ**. *Отдѣломъ скобяного товара и предметовъ домашняго обихода*: Иванъ Михайловичъ **Изоськинъ**. *Помощники его*—Терентій Петровичъ **Гольцовъ**. *Отдѣломъ металловъ не въ дѣль*—Иванъ Веніаміновичъ **Гольцовъ**.

Городъ Рославль и его уѣздъ.

Комиссія по составленію списковъ присяжныхъ заседателей.

Предсѣдатель—Предводитель Дворянства. *Члены*: Городской Судья, Уѣздный Исправникъ, Предсѣдатель Земской Управы, Городской Голова, Товарищъ Прокурора Окружнаго Суда, и отъ Земства—Яковъ Григорьевичъ **Фунтиковъ**, Филиппъ Семеновичъ **Семеновъ** и Афанасій Павловичъ **Путято**. *Агенты*: земскаго страхованія—Николай Александровичъ **Крачковскій**, Илья Дмитріевичъ **Апрѣлевъ**, Даніилъ Матвѣевичъ **Богдановичъ**, Александръ Павловичъ **Латышевъ**, Михаилъ Павловичъ **Грибоѣдовъ**. *Смотритель* арестнаго дома—Николай Лукичъ **Григорьевъ**.

Завѣдующіе военно-конскими участками.

Рославльскимъ—мѣщанинъ Иванъ Федоровичъ **Эсковичъ**. *Помощникъ*—(вакансія). *Кирилловскимъ*—Александръ Ивановичъ **Безобразовъ**. *Астанковскимъ*—Иванъ Ивановичъ **Капшаниновъ**. *Гореновскимъ*—Романъ Максимовичъ **Королевъ**. *Хорошевскимъ*—Титулярный Совѣтникъ Игнатій Львовичъ **Ветлицынъ**. *Луговскимъ*—землевладѣлецъ Алексѣй Алексѣевичъ **Авилкинъ**. *Рязановскимъ*—дворянинъ Петръ Григорьевичъ **Корольковъ**. *Костыревскимъ*—землевладѣлецъ Борисъ Николаевичъ **Арцыбашевъ**. *Епишевскимъ*—крестьянинъ Федотъ Алексѣевичъ **Иванютинъ**. *Ворошиловскимъ*—мѣщанинъ Василій Ѳеодоровичъ **Крыловъ**. *Несоновскимъ*—Алексѣй Аркадьевичъ **Шалепинъ**. *Полуевскимъ*—Егоръ Ивановичъ **Ясковичъ**. *Радичскимъ*—крестьянинъ Ѳеодоръ Неофитовичъ **Михайловъ**. *Сергіевскимъ*—крестьянинъ Ѳеоктистъ Епифановичъ **Амелинъ**. *Жарыньскимъ*—отставной фельдфебель Никаноръ Леоновичъ **Леоновъ**. *Трояновскимъ*—землевладѣлецъ Иванъ Николаевичъ **Наумовъ**. *Федоровскимъ*—землевладѣлецъ Василій Ивановичъ **Чубаровъ**. *Рогондинскимъ*—Иванъ Лукьяновичъ **Корбовскій**. *Ершицкимъ*—землевладѣлецъ Іосифъ Францевичъ **Жукъ**. *Новоруднянскимъ*—Михаилъ Александровичъ **Завадскій**. *Прыщанскимъ*—Архипъ Филипповичъ **Шныренковъ**. *Кузьмичскимъ*—Иванъ

Городъ Рославль и его уѣздъ.

Ивановичъ **Буяновъ**. *Католинскій*—крестьянинъ Андрей Александровичъ **Мильченковъ**.

ДУХОВНОЕ ВѢДОМСТВО.

Духовное Училище.

Смотритель училища—Статскій Совѣтникъ Евгений Михайловичъ **Толстохновъ**. *Помощникъ его*—Статскій Совѣтникъ Николай Михайловичъ **Спирidonовъ**. *Учители*: Надворный Совѣтникъ Алексѣй Ивановичъ **Высоцкій**, Статскій Совѣтникъ Василій Евгеньевичъ **Виноградовъ**, русскаго языка—Алексѣй Сергѣевичъ **Силинъ**, приготовительнаго класса—окончившій семинарію Григорій Константиновичъ **Барсовъ** и учитель пѣнія—окончившій семинарію Андрей Ивановичъ **Пляшкевичъ**.

Настоятель градскаго Благовѣщенскаго собора—Протоіерей Василій Семеновичъ **Юденичъ**.

Градское Благочиніе—Благочинный Священникъ Павелъ Дмитріевичъ **Ширяевъ**; церкви его смотрѣнія: Духо-Николаевская и приписная къ ней Снигиревская, Казанско-Пятницкая, Успенская, Воскресенская и Богородице-Рождественская.

Уѣздный наблюдатель церковныхъ школъ по Рославльскому уѣзду—Священникъ Александръ Владиміровичъ **Гальковскій**.

1-й округъ—Благочинный Священникъ с. Епишева Дмитрій **Конокотинъ**; села: Ладыжино, Епишево, Сукромля, Прыща, Марьинское, Католино, Разрытое, Еловець, Кузьмичи, Ершичи, Старая Рудня, Максимово, Горѣново, Покровъ, Незнаново, Жарынь, Краснозаборье и Барятинець.

II-й округъ—Благочинный Священникъ с. Ворошилова Іоаннъ **Неклепаевъ**; села: Ермолино, Ворошилво, Костыри, Ковали, Богданово, Трояново, Луги, Екимовичи, Ельнинскаго уѣзда Даниловичи и село Троянова-слобода.

Городъ Рославль и его уѣздъ.

III-й округъ—Благочинный Священникъ с. Деребужа **Иосифъ Васильевъ**; села: Полуево, Терешокъ, Черепово, Новая-Рудня, Петрополье, Чепищево, Вяжники, Деребужъ, Ново-Рѣзаново, Криво-лѣсъ, Гнѣвково, Астапковичи и Хорошово.

IV-й округъ—Благочинный Священникъ с. Сухаря **Василій Спиридоновъ**; села: Ивановское, Осовикъ, Щипань, Федоровское, Пакиничи, Сухарь, Чернооковъ, Падинь, Рогнѣдино, Клечетово, Хариново, Лахи, Бологча, Несоново, Коханово, Радичи, Сеславль, Новоселки, Трехбратское и Оселье.

Духовный Слѣдователь по городу Рославлю—Священникъ **Левъ Мартиновичъ Криницкій**.

Железнодорожныя учрежденія.

Начальникъ 9 уч. службы пути—инженеръ путей сообщенія **Сергѣй Николаевичъ Житковъ**. *Начальникъ* ст. Рославль—личный почетный гражданинъ **Иванъ Матвѣевичъ Альдерманъ**. *Начальникъ* мастерскихъ—инжен.-техн. **Н. К. Замъ**. *Начальникъ* IV уч. службы тяги—инженеръ-технологъ **Михаилъ Вячеславовичъ Стребенко**. *Врачъ* при станціи Рославль—Коллежскій Совѣтникъ **Модестъ Петровичъ Дубяго**. *Врачъ* 9 уч.—Титулярный Совѣтникъ **Борисъ Александровичъ Сотинъ**. *Ревизоръ* службы движенія 5 уч.—(вакансія). *Нарядчикъ* Рославльскаго ревизора—Витебскій мѣщанинъ **П. Я. Морозовъ**.

Техническое железнодорожное училище.

Испечитель училища—инженеръ-технологъ **Н. К. Замъ**. *Начальникъ училища*—Статскій Совѣтникъ **Николай Георгиевичъ Николаевъ**. *Законоучитель*—Священникъ **Іоаннъ Григорьевичъ Кутузовъ**. *Преподаватели*: инженеръ-технологъ **Александръ Михайловичъ Кирилловъ**. *Врачъ*—Коллежскій Совѣтникъ **Модестъ Петровичъ Дубяго**. *Завѣдующій* учебными мастерскими—Надвор-

Городъ Рославль и его уѣздъ.

ный Совѣтникъ Николай Александровичъ **Ивановъ**. Инспекторъ училища — инженеръ-механикъ Витольдъ Антоновичъ **Колокшо**. Помощникъ Завѣдывающаго—Владиміръ Семеновичъ **Казинъ**. Надзиратель училища—Подполковникъ Константинъ Павловичъ **Кошкинъ**. Письмоводитель—А. П. **Родионовъ**. Учитель пѣнія—А. И. **Копытовъ**.

О Б Щ Е С Т В А.

Пожарное въ г. Рославль.

Предсѣдатель Совета—Дѣйствительный Статскій Совѣтникъ Петръ Прохоровичъ **Карпачевъ**. Члены Исполненія: инженеръ С. Н. **Житковъ**, мѣщане: А. В. **Денисовъ**, И. П. **Москалевъ**, инженеръ Н. К. **Замъ**, А. Я. **Шурановъ** и Уѣздный Исправникъ И. И. **Руклевскій**. Начальникъ охотниковъ—мѣщанинъ И. В. **Бѣляевъ**. Помощникъ его—А. П. **Домашневъ**. Цейхмейстеръ—(вакансія). Дѣлопроизводитель—И. Ф. **Эсковичъ**. Казначей—А. Я. **Шурановъ**.

Вспомогательная касса Пожарнаго Общества.

Предсѣдатель — Петръ Прохоровичъ **Карпачевъ**. Члены Исполненія: Игнатій Ефимовичъ **Бѣляевъ**. Казначей—(вакансія).

Пожарное въ селѣ Рогондино.

Предсѣдатель—купеческій сынъ Михаилъ Яковлевичъ **Кондратьевъ**. Начальникъ охотниковъ—Николай Павловичъ **Щеллановцевъ**. Помощникъ Начальника охотниковъ—П. Е. **Сухановъ**. Казначей—М. Я. **Кондратьевъ**. Члены Совета: И. Д. **Ивановъ**, Н. А. **Петелинъ**, Д. Р. **Федоровъ**, Алексѣй Губчевскій, о. діаконъ А. З. **Садовскій** и Н. П. **Щеллановцевъ**.

Городъ Рославль и его уѣздъ.

Благотворительное Общество.

Предсѣдатель Совета—Андрей Яковлевичъ **Прокопенковъ**.
Товарищъ Предсѣдателя—Екатерина Павловна **Чепелкина**. *Казначей*—Андрей Ивановичъ **Джунковскій**. *Секретарь*—Юсифъ Михайловичъ **Грибовскій**.

Общество Потребителей.

Предсѣдатель Совета—Александръ Афанасьевичъ **Амантовъ**. *Предсѣдатель Правленія*—Лонгинъ Даниловичъ **Даниловъ**.

Общественное Собраніе.

Старшины: Петръ Прохоровичъ **Карпачевъ**, Николай Федоровичъ **Дудинскій**, Отто Августовичъ **Нилендеръ**, Владиміръ Ивановичъ **Ильинъ**, В. П. **Волочновъ**, В. А. **Войничъ-Сяноженцкій**, Н. А. **Добровольскій**, А. И. **Джунковскій**, С. Е. **Маковецкій**, А. Я. **Прокопенковъ**, О. А. **Нилендеръ**. *Завѣдующій бібліотекой*—(вакансія).

Общество взаимнаго вспоможенія приказчиковъ въ гор. Рославль.

Предсѣдатель—И. В. **Евреиновъ**. *Члены:* А. И. **Плесначевскій**, Т. С. **Богомазовъ**, З. В. **Добрынинъ**. *Казначей*—Я. П. **Неокладновъ**. *Секретарь*—П. И. **Стародубкинъ**.

Общество вспомоцествованія нуждающимся учащимся Рославльскихъ мужской и женской гимназій, высшаго начальнаго, приходскаго, ремесленнаго и женскаго начальнаго училищъ.

Предсѣдатель—Дѣйствительный Статскій Совѣтникъ Отто Августовичъ **Нилендеръ**.

Городъ Рославль и его уѣздъ.

Общество вспомоцествованія нуждающимся ученикамъ Рославльскаго техническаго желѣзно-дорожнаго училища.

Предсѣдатель Правленія—В. М. Мазинъ. Товарищъ Предсѣдателя—Н. Е. Николаевъ. Казначей—С. П. Ижевскій. Помощникъ Казначея—(вакансія). Дѣлопроизводитель—И. С. Колесниковъ.

Городъ Сычевка и его уѣздъ.

МИНИСТЕРСТВО ВНУТРЕННИХЪ ДѢЛЪ.

Сычевскій Уѣздный Предводитель Дворянства—Дѣйствительный Статскій Совѣтникъ Николай Алексѣевичъ Хомяковъ. Секретарь его канцелярїи—Титулярный Совѣтникъ Петръ Николаевичъ Халютинъ.

Уѣздный Съездъ.

Предсѣдатель—Уѣздный Предводитель Дворянства. Уѣздный Членъ Смоленскаго Окружнаго Суда—Дѣйствительный Статскій Совѣтникъ Александръ Григорьевичъ Резанцевъ. Городской Судья—(вакансія). Земскіе Начальники: 1-го участка—Надворный Совѣтникъ Николай Орестовичъ Воейковъ, 2-го участка—Титулярный Совѣтникъ Николай Владиміровичъ Таборисскій, 3-го участка—Губернскій Секретарь Николай Николаевичъ Нахимовъ и 4-го участка—Коллежскій Секретарь Григорій Алексѣевичъ Азаревъ. Почетные Судьи: Дѣйствительный Статскій Совѣтникъ Дмитрій Θεодо-

Городъ Сычевка и его уѣздъ.

ровичъ **Повалишинъ**, инженеръ-технологъ Аркадій Александровичъ **Синягинъ**, Коллежскій Совѣтникъ Павелъ Петровичъ **Корякинъ** и Титулярный Совѣтникъ Михаилъ Васильевичъ **Герасимовъ**. *Секретарь Съезда*—Губернскій Секретарь Николай Николаевичъ **Колпицынъ**.

Уѣздное по воинской повинности Присутствіе.

Предсѣдатель—Уѣздный Предводитель Дворянства *Члены*: Уѣздный Исправникъ, Уѣздный Воинскій Начальникъ, Предсѣдатель Земской Управы и отъ мѣстныхъ жителей: мѣщанинъ Павелъ Сильвестровичъ Родіоновъ и Губернскій Секретарь Николай Николаевичъ **Нахимовъ**. *Дѣлопроизводитель Присутствія*—Коллежскій Ассесоръ Афанасій Ивановичъ **Виноградовъ**.

Уѣздное Полицейское Управленіе.

Уѣздный Исправникъ—Статскій Совѣтникъ Михаилъ Николаевичъ **Баранцовъ**. *Помощникъ его*—Надворный Совѣтникъ Александръ Николаевичъ **Медвѣдковъ**. *Секретарь*—Губернскій Секретарь Петръ Викентьевичъ **Юдко**. *Столоначальники*: 1-го стола—неимѣющій чина Александръ Игнатьевичъ **Жуковский** и 2-го стола—Губернскій Секретарь Василій Яковлевичъ **Любутовъ**. *Регистраторъ*—Коллежскій Секретарь Евгений Никифоровичъ **Бѣлявскій**. *Становые Пристава*: 1 го стана—Коллежскій Ассесоръ Федоръ Петровичъ **Сорневъ** и 2 стана—Коллежскій Ассесоръ Петръ Ивановичъ **Недачинъ**. *Полицейскій Надзиратель*—Коллежскій Регистраторъ Иванъ Никитичъ **Никитинъ**.

Распорядительный Комитетъ.

Предсѣдатель—Уѣздный Исправникъ. *Члены*: Воинскій Начальникъ, Предсѣдатель Земской Управы, Городской Голова.

Врачебная часть.

Уѣздный врачъ—Статскій Совѣтникъ Давидъ Аркадьевичъ **Капланъ**. *Городовой врачъ*—Титулярный Совѣтникъ Владиміръ

Городъ Сычевка и его уѣздъ.

Дмитріевичъ **Позднєвъ**. *Земскіе врачи*: при земской больницѣ въ г. Сычевкѣ: Коллежскій Совѣтникъ Михаилъ Васильевичъ **Булычевъ** и дворянинъ Николай Ивановичъ **Афонскій**; при уѣздной больницѣ въ с. Тесовѣ—дворянинъ Николай Іосифовичъ **Глинка**. *Завѣдующій больницей* графа Шереметьева въ с. Высокомѣ—*лекаръ* Антонъ Петровичъ **Першинъ**. *Фельдшеръ*—Андрей Іларіоновичъ **Ивановъ**. *Врачъ* въ земской больницѣ въ с. Никольскомѣ—неим. чина Леопольдъ Леопольдовичъ **Смрчекъ**, Илья Минаевичъ **Волоновичъ** и *фельдшера*: Владиміръ Петровичъ **Кобылинскій** и Марія Ивановна **Смрчекъ**. *Городскія повивальныя бабки*: Марія Евграфовна **Забѣлина** и Марія Николаевна **Евреинова**. *Земскія акушерки-фельдшерицы*: при Тесовской больницѣ—Феоктиста Федоровна **Петрова**, Елизавета Робертовна **Петрова** и при Никольской—Екатерина Леопольдовна **Смрчекъ**, Агнія Николаевна **Лобычевская**, Анна Петровна **Компанейцева**. При городской амбулаторіи—Марія Григорьевна **Будкина** и Анна Васильевна **Иванова**. *Ветеринарные врачи*: городской—Матвѣй Ефимовичъ **Мухинъ**, земскій—Коллежскій Ассесоръ Василій Васильевичъ **Ключаревъ** и въ с. Липицахъ при земской ветеринарной лѣчебницѣ—Михаилъ Михайловичъ **Овсяниковъ**.

Сычевскія Аптеки.

Частная: *Содержатель аптеки*—провизоръ Азриель Цалковъ **Ронинъ** и аптекарскій магазинъ его же **Ронина**, и городская аптека: *Управляющій*—М. Ф. **Люттостанскій**.

Воскресенская Аптека въ селѣ Воскресенскѣ.

Завѣдующій аптекой—провизоръ Нейсанейль Іоселевичъ **Вейнгеровъ**.

Ярыгинская Аптека въ селѣ Ярыгинѣ.

Завѣдующая аптекой—Сара Либа Леймова **Биргеръ** и аптекарскій магазинъ—содержатель провизоръ Иванъ Сергѣевичъ **Толозовъ**.

Городъ Сычевка и его уѣздъ.

Торбѣвская Аптека въ с. Торбѣвѣ.

Завѣдующій аптекой—аптекарскій помощникъ Казиміръ Германовичъ **Дѣтловъ**.

Сычевская Почтово-телеграфная Контора.

Начальникъ—Надворный Совѣтникъ Юсифъ Ивановичъ **Яцкевичъ**. *Помощникъ его*—неим. чина Максимъ Юсафатовичъ **Синькевичъ**. *Надсмотрщикъ*—Коллежскій Регистраторъ Месодій Яковлевичъ **Селяво**. *Чиновники*: 4 разряда—Губернскій Секретарь Николай Никитичъ **Рейманъ**, 5 разряда—Губернскій Секретарь Павелъ Каллистратовичъ **Емельяновъ** и Коллежскій Регистраторъ Василій Никитичъ **Рейманъ**.

Дугинское Почтово-Телеграфное Отдѣленіе.

Начальникъ—Губернскій Секретарь Алексѣй Львовичъ **Кулюкинъ**. *Надсмотрщикъ*—Коллежскій Регистраторъ Наумъ Сидоровичъ **Адашенновъ**.

Волочковское Почтово-Телеграфное Отдѣленіе.

Начальникъ—Губернскій Секретарь Сергѣй Ивановичъ **Дубининъ**. *Почтово-телеграфный чиновникъ* 6 разряда—Коллежскій Регистраторъ Арсеній Александровичъ **Дубровъ**.

Высоковское Почтово-Телеграфное Отдѣленіе.

Начальникъ—Коллежскій Регистраторъ Николай Даниловичъ **Бертошъ**. *Надсмотрщикъ*—неимѣющій чина Петръ Дмитриевичъ **Ивановъ**.

Ново-Дугинское Почтовое Отдѣленіе.

Начальникъ—Коллежскій Регистраторъ Михаилъ Ивановичъ **Ивановъ**.

Городъ Сычевка и его уѣздъ.

Воскресенское Почтово-Телеграфное Отдѣленіе.

Начальникъ—Коллежскій Регистраторъ Илья Семеновичъ **Федоровъ**. *Надсмотрщикъ*—неимѣющій чина Николай Филипповичъ **Павловъ**.

Ярыгинское Почтовое Отдѣленіе.

Начальникъ—неимѣющій чина Николай Прокофьевичъ **Бложевичъ**.

Нащекинское Почтовое Отдѣленіе.

Начальникъ—Коллежскій Регистраторъ Александръ Васильевичъ **Облауховъ**.

Серго-Ивановское Почтовое Отдѣленіе.

Начальникъ—Коллежскій Регистраторъ Александръ Ефимовичъ **Корзунъ**.

Тесовское Почтово-Телеграфное Отдѣленіе.

Начальникъ—неимѣющій чина Николай Тимофеевичъ **Григорьевъ**. *Надсмотрщикъ*—Алексѣй Никифоровичъ **Коротковъ**.

Городская Управа.

Городской Голова—купецъ Аполлонъ Петровичъ **Коптевъ**. *Члены*: Коллежскій Регистраторъ Павелъ Ивановичъ **Егоровъ** и мѣщанинъ Алексѣй Матвѣевичъ **Зуевъ**. *Секретарь*—мѣщанинъ Николай Ивановичъ **Шарыгинъ**. *Мѣщанскій Староста*—мѣщанинъ Евгений Николаевичъ **Лихачевъ**.

Городъ Сычевка и его уѣздъ.

Сиротскій Судъ.

Предсѣдатель—Городской Голова. *Члены*—купецъ Александръ Николаевичъ **Щениковъ** и мѣщанинъ Алексѣй Сергѣевичъ **Золоторевъ**. *Завѣдующій дѣлопроизводствомъ*—Николай Ивановичъ **Шарыгинъ**.

МИНИСТЕРСТВО ФИНАНСОВЪ.

Податной Инспекторъ—Коллежскій Ассесоръ Николай Михайловичъ **Барзовъ**. *Помощникъ его*—Коллежскій Секретарь **Бирганскій**.

Сычевское Казначейство.

Казначей—Коллежскій Совѣтникъ Николай Викентьевичъ **Кулачковскій**. *Бухгалтеры*: Старшій—Надворный Совѣтникъ Илья Федоровичъ **Смирягинъ**, 1-го разряда—Губернскій Секретарь Тимофей Васильевичъ **Сергѣевскій**, 2-го разряда—Коллежскій Секретарь Петръ Владиміровичъ **Черкасовъ**. Губернскій Секретарь Викторъ Герасимовичъ **Кобрановъ** и Коллежскій Регистраторъ Василий Васильевичъ **Ковалевъ**. *Кассиры*: 1 разряда—Титулярный Совѣтникъ Нилъ Ивановичъ **Морозовъ** и 2 разряда—Коллежскій Регистраторъ Петръ Іасоновичъ **Орловскій**.

Окружное Акцизное Управление.

Участковый Надзиратель—Надворный Совѣтникъ Александръ Авраамовичъ **Смольскій**. *Старшіе Штатные Контролеры*: Губернскій Секретарь Николай Петровичъ **Миллеръ**, Губернскій Секретарь Николай Яковлевичъ **Манько**, неимѣющій чина Николай Николаевичъ **Каппель**, младшій штатный контролеръ-дворянинъ Владиміръ Александровичъ **Жилинскій** и младшій нештатный контролеръ—Коллежскій Секретарь Владиміръ Петровичъ **Павлиновъ**.

Городъ Сычевка и его уѣздъ.

Казенный очистной складъ № 7.

Завѣдующій— Алексѣй Александровичъ **Знаменскій**. *Помощникъ его*— Филиппъ Исидоровичъ **Гуторевъ**. *Конторщикъ*— Дмитрий Васильевичъ **Бблявскій**. *Сборщики*: Николай Васильевичъ **Теребенинъ**, Иосифъ Иосифовичъ **Ждановичъ**, Константинъ Дмитриевичъ **Афонскій**. *Подвальный*— Павелъ Ильичъ **Завадскій**. *Машинистъ*— Александръ Константиновичъ **Гунтаревъ**.

Уѣздный Комитетъ Попечительства о Народной Трезвости.

Предсѣдатель— Предводитель Дворянства. *Заступающій его мѣсто*— Н. О. **Влейновъ**. *Члены*: депутатъ отъ духовнаго вѣдомства— священникъ Петръ Ивановичъ **Смирягинъ**, Уѣздный Членъ Смоленскаго Окружнаго Суда, Товарищъ Прокурора, Уѣздный Исправникъ, Уполномоченный отъ Акцизнаго Вѣдомства— Участковый Надзиратель Надворный Совѣтникъ Александръ Авраамовичъ **Смольскій**, Уѣздный Воинскій Начальникъ, всѣ Земскіе Начальники, Податной Инспекторъ, Уѣздный Врачъ, Инспекторъ Народныхъ училищъ, Городской Судья, Предсѣдатель Земской Управы, Городской Голова, члены отъ земства: Губернскій Секретарь Николай Николаевичъ **Нахимовъ**, Дѣйствительный Статскій Совѣтникъ Дмитрий Федоровичъ **Повалишинъ**. Члены по назначенію: дворянка Марія Алексѣевна **Шеманская**, жена Статскаго Совѣтника Анна Семеновна **Баранцова** и Коллежскій Совѣтникъ Михаилъ Васильевичъ **Булычевъ**. *Дѣлопроизводитель*— Коллежскій Регистраторъ Николай Васильевичъ **Ковалевъ**. *Участковые Попечители* въ уѣздѣ: 1, 2, 3 и 4 участка—Земскіе Начальники, каждый въ своемъ участкѣ, въ 5 участкѣ—личный дворянинъ Василій Ивановичъ **Фомичевъ**, въ 6—(вакансія), въ 7—князь Александръ Николаевичъ **Мещерскій** и въ 8-мъ—отставной полковникъ Василій Ивановичъ **Карѣевъ**.

Уѣздное Раскладочное Присутствіе.

Предсѣдатель—Податной Инспекторъ Коллежскій Ассесоръ Николай Михайловичъ **Барзовъ**. *Члены*: отъ акцизнаго вѣдомства—

Городъ Сычевка и его уѣздъ.

Участковый Надзиратель Надворный Совѣтникъ Александръ Авраамовичъ **Смольскій**, отъ земства—М. П. **Сухорученковъ**, К. И. **Зоринъ** и Н. Я. **Баженовъ** и отъ города—В. I. **Дороченковъ**, В. И. **Масленниковъ**, А. Н. **Щениковъ** и И. Е. **Шолоховъ**.

Городское по квартирному налогу Присутствіе.

Предсѣдатель—Податной Инспекторъ Коллежскій Ассесоръ Николай Михайловичъ **Барзовъ**. *Члены*: мѣщане—Анатолій Осиповичъ **Медынцевъ**, Евгений Николаевичъ **Лихачевъ**, Алексѣй Сергѣевичъ **Золоторевъ**, Николай Яковлевичъ **Шкапинъ**, Александръ Николаевичъ **Щениковъ** и Коллежскій Совѣтникъ Михаилъ Васильевичъ **Булычевъ**.

Городское по взиманію Государственнаго налога съ недвижимыхъ имуществъ Присутствіе.

Предсѣдатель—Податной Инспекторъ. *Члены*: отъ земства—Титулярный Совѣтникъ Михаилъ Васильевичъ **Герасимовъ**, мѣщанинъ Павелъ Сильвестровичъ **Родионовъ**, отъ города—мѣщане: Николай Алексѣевичъ **Клыгинъ**, Василій Александровичъ **Берестневъ**, отъ плательщиковъ—купцы: Александръ Николаевичъ **Щениковъ**, Анатолій Осиповичъ **Медынцевъ**, Василій Осиповичъ **Дороченковъ**, мѣщанинъ Михаилъ Михайловичъ **Боушевъ**, кр. Василій Григорьевичъ **Захаровъ**, потомственный почетный гражданинъ Иванъ Ивановичъ **Рогутинъ**, депутаты отъ вѣдомствъ: участковый акцизный надзиратель Надворный Совѣтникъ Александръ Авраамовичъ **Смольскій** и священникъ о. Петръ Іоанновичъ **Смирягинъ**.

Уѣздная Оцѣночная Комиссія.

Предсѣдатель—Предводитель Дворянства. *Непремѣнный Членъ*—Податной Инспекторъ. *Члены отъ Земства*: крестьяне—Алексѣй Васильевичъ **Байковъ** и Александръ Дмитріевичъ **Журавлевъ** и отъ города: Городской Голова, мѣщане: Павелъ Сильвестровичъ **Родионовъ**, Яковъ Яковлевичъ **Шкапинъ** и Вяземскій лѣсничій **Раубе**.

Городъ Сычевка и его уѣздъ.

Торговые депутаты.

Купцы: Иванъ Ивановичъ Серебrenиковъ, Александръ Николаевичъ Щениковъ и Александръ Юсифовичъ Дороченковъ.

Главное Управление Землеустройства и Земледѣлія.

Уѣздная Землеустроительная Комиссія.

Предсѣдатель—Предводитель Дворянства. *Непремѣнный Членъ*—Губернскій Секретарь Алексѣй Филипповичъ Зеленинъ. *Члены:* Предсѣдатель Земской Управы, Уѣздный Членъ Окружнаго Суда, отъ Земства Дѣйствительный Статскій Совѣтникъ Дмитрій Федоровичъ Повалишинъ, крестьяне: Д. С. Ростовъ, Н. М. Петровъ; члены отъ крестьянъ: И. П. Байковъ и С. А. Зотовъ. *Секретарь Комиссіи*—Титулярный Совѣтникъ Петръ Николаевичъ Халютинъ.

МИНИСТЕРСТВО ЮСТИЦИИ.

Судебные Слѣдователи: и. д. 1 участка—Коллежскій Секретарь Григорьевъ и 2 участка—Титулярный Совѣтникъ Алексѣй Александровичъ Любвинъ. *Судебный Приставъ*—Губернскій Секретарь Николай Алексѣевичъ Авдучевскій. *Нотариусы:* дворянинъ Николай Николаевичъ Лопатинъ и Губернскій Секретарь Михаилъ Семеновичъ Волонцевичъ.

Дворянская Опекѣ.

Предсѣдатель—Предводитель Дворянства. *Члены:* дворянинъ Иванъ Алексѣевичъ Шеманскій и отставной полковникъ

Городъ Сычевка и его уѣздъ.

Василій Ивановичъ **Карѣвъ**. *Письмоводитель*—Коллежскій Ассесоръ Афанасій Ивановичъ **Виноградовъ**.

Уѣздное Тюремное Отдѣленіе.

Предсѣдатель—Предводитель Дворянства. *Его замѣститель*—Дѣйствительный Статскій Совѣтникъ Дмитрій Федоровичъ **Повалишинъ**. *Директоры*: Уѣздный Членъ, Уѣздный Врачъ, Протоіерей **Соколовъ**, Уѣздный Исправникъ, Предсѣдатель Земской Управы, Городской Судья, Городской Голова, Коллежскій Совѣтникъ Павелъ Петровичъ **Корякинъ**, инженеръ-технологъ Аркадій Александровичъ **Синягинъ**, Коллежскій Регистраторъ Василій Ивановичъ **Фомичевъ**, Коллежскій Секретарь Григорій Алексѣевичъ **Азаревъ**, Губернскій Секретарь Николай Николаевичъ **Нахимовъ** и Титулярный Совѣтникъ Николай Владиміровичъ **Таборисскій**. *Начальникъ* Сычевской тюрьмы—Надворный Совѣтникъ Василій Александровичъ **Смирновъ**.

Министерство Народнаго Просвѣщенія.

Уѣздный Училищный Совѣтъ.

Предсѣдатель—Предводитель Дворянства. *Члены*: Инспекторъ Народныхъ училищъ Сычевскаго у.—Надворный Совѣтникъ Дмитрій Владиміровичъ **Мурановъ**, отъ М. В. Д.—Уѣздный Исправникъ, отъ М. Н. П.—Учитель-Инспекторъ Высшаго Начальнаго училища, отъ духовенства—Протоіерей **Соколовъ**, отъ земства—Титулярный Совѣтникъ Михаилъ Васильевичъ **Герасимовъ** и Губернскій Секретарь Николай Николаевичъ **Нахимовъ**.

Женская 8-ми классная гимназія.

Повечительный Совѣтъ женской гимназіи.

Попечительница—дочь Дѣйствительнаго Статскаго Совѣтника Марія Николаевна **Хомякова**. *Предсѣдатель Совѣта*—Дѣй-

Городъ Сычевка и его уѣздъ.

ствительный Статскій Совѣтникъ Николай Алексѣевичъ **Хомяковъ**. *Непреклонные Члены*: Директоръ мужской гимназіи и Начальница гимназіи. Выборные отъ Земства: Титулярный Совѣтникъ Михаилъ Васильевичъ **Герасимовъ** и Губернскій Секретарь Николай Николаевичъ **Нахимовъ** и отъ города: Павелъ Сильвестровичъ **Родионовъ**, Александръ Іосифовичъ **Дороченковъ** и Аркадій Александровичъ **Синягинъ**.

Педагогическій Совѣтъ женской гимназіи.

Предсѣдатель — Директоръ мужской гимназіи. *Начальница гимназіи* — Марія Яковлевна **Батенина**. *Законоучитель* — о. Петръ **Смирягинъ**. *Учители и учительницы*: Лидія Михайловна **Калашникова**, Любовь Алексѣевна **Мирмикова**, Анна Андреевна **Звягина**, Анна Александровна **Берестнева**, Павелъ Александровичъ **Костылевъ**, Иванъ Степановичъ **Протасовъ** (уч. рисованія), Алексѣй Дмитриевичъ **Афанасьевъ**, Янъ Іогановичъ **Кольбергъ**, Марія Александровна **Лотова**, Дмитрій Семеновичъ **Волонцевичъ**. *Учительница рукодѣлія* — Антонина Викторовна **Чистякова**. *Классныя надзирательницы*: Евлалія Михайловна **Баранцова** и Евгенія Николаевна **Крапухина**. *Врачъ гимназіи* — Владиміръ Дмитриевичъ **Поздневъ**. *Учитель гимнастики* — Павелъ Гавриловичъ **Живной**. *Учитель пѣнія* — Священникъ о. Петръ **Протопоповъ**.

Мужская гимназія.

Директоръ гимназіи — неимѣющей чина Николай Александровичъ **Фридрихъ**. *Законоучитель* — Священникъ о. Симеонъ **Крапухинъ**. *Учители и учительницы*: Коллежскій Ассесоръ Дмитрій Николаевичъ **Лебяжьевъ**, неимѣющей чина Дмитрій Семеновичъ **Волонцевичъ**, Владиміръ Никаноровичъ **Чистяковъ**, Иванъ Степановичъ **Протасовъ**, Янъ Іогановичъ **Кольбергъ**, Эрихъ Якововичъ **Абель**, Марія Николаевна **Бекенская**, Елена Святополковна **Степанекъ**. *Помощникъ классныхъ наставниковъ* — неимѣющей чина Василій Андреевичъ **Лотовъ**. *Письмоводитель* — неимѣющей чина Василій Ермолаевичъ **Извъковъ**.

Городъ Сычевка и его уѣздъ.

Гимнастическое общество „Соколы“.

Предсѣдатель Совѣта—Дѣйствительный Статскій Совѣтникъ Николай Алексѣевичъ **Хомяковъ**. *Товарищъ его*—Директоръ гимназіи неимѣющій чина Николай Александровичъ **Фридрихъ**. *Секретарь Совѣта*—Губернскій Секретарь Алексѣй Филипповичъ **Зеленинъ**.

Сычевское Высшее Начальное училище.

Почетный Смотритель—(вакансія). *Учитель-Инспекторъ*—Надворный Совѣтникъ Яковъ Евфимовичъ **Любутовъ**. *Законоучитель*—Священникъ о. Іоаннъ **Синявскій**. *Учителя*: неимѣющіе чина: Александръ Александровичъ **Россовскій**, Семень Евдокимовичъ **Корастелевъ** и Всеволодъ Ивановичъ **Хорьковъ**.

Воскресенское 4-хъ классное училище.

Въ с. Воскресенскѣ.

Почетный Смотритель—Дѣйствительный Статскій Совѣтникъ Осипъ Петровичъ **Герасимовъ**. *Учитель-Инспекторъ*—неимѣющій чина Николай Григорьевичъ **Сѣрковъ**. *Законоучитель*—Священникъ о. Владиміръ **Мясоѣдовъ**. *Учителя*: неимѣющіе чина: Владиміръ Яковлевичъ **Андреевъ**, Иванъ Ивановичъ **Ивановъ** и Иванъ Максимовичъ **Малышевъ**. *Учитель пѣнія*—псаломщикъ Василій Павловичъ **Полчаниновъ**.

Тесовское 4-хъ классное училище.

Въ с. Тесовѣ.

Учитель-Инспекторъ—Коллежскій Секретарь Федоръ Кирилловичъ **Терещенко**. *Законоучитель*—Священникъ о. Петръ **Афанасьевъ**. *Учителя*: крестьянинъ Алексѣй Осиповичъ **Ткачевъ**, Ермолинскій и Булыгина.

Городъ Сычевка и его уѣздъ.

Министерство Военное.

Уѣздный Воинскій Начальникъ—Подполковникъ Викентій Федоровичъ **Колпаковъ**. *Дьялопроизводитель*— Коллежскій Регистраторъ Андрей Федоровичъ **Луговцовъ**.

Уѣздныя Земскія Учрежденія.

Земская Управа.'

Предсѣдатель—Титулярный Совѣтникъ Михаилъ Васильевичъ **Герасимовъ**. *Члены*: крестьяне—Петръ Яковлевичъ **Дмитріевъ** и Семенъ Ивановичъ **Ивановъ**. *Секретарь*—крестьянинъ Евфимъ Ивановичъ **Нудряцевъ**. *Бухгалтеръ*—дворянка Марія Алексѣвна **Шеманская**. *Техникъ*—мѣщанинъ Александръ Васильевичъ **Львовъ**. *Смотритель арестнаго дома*—Михаилъ Григорьевичъ **Солнцева**.

Агенты земскаго страхованія: 1 участка—Александръ Семеновичъ **Воробьевъ** (въ гор. Сычевкѣ); 2 участка—крестьянинъ Сергій Алексѣевичъ **Спасскій** (въ г. Сычевкѣ), 3 участка—Владиміръ Алексѣевичъ **Бердяевъ** (Воскресенскъ), 4 участка—потомственный почетный гражданинъ Петръ Дмитріевичъ **Игнатенковъ** (въ с. Тесовѣ).

Завѣдующіе военно-конскими участками.

1 уч. Бехтѣвскій—крестьянинъ дер. Екатеринина Егоръ **Баденинъ**, 2 уч. Короваево-Волочковскій—Алексѣй **Ивановъ**, 3 уч. Воскресенскій—крестьянинъ Иванъ Дмитріевъ **Журавлевъ**, 4 уч. Жерновскій—крестьянинъ дер. Жерновки Андрей **Семеновъ**, 5 уч. Зубакинскій—крестьянинъ Иванъ Семеновъ **Лазаревъ**, 6 уч. Курашевскій—крестьянинъ Козьма Карповъ **Сапленковъ**, 7 уч. Маль-

Городъ Оычевка и его уѣздъ.

цево-Милюковскій—крестьянинъ дер. Конное Алексѣй Васильевъ **Байковъ**, 8 уч. Мольгинскій—Павель **Андреевъ**, 9 уч. Никитинскій—крестьянинъ Ермолай Феоктистовъ **Смирновъ**, 10 уч. Писковскій—крестьянинъ дер. Ржавенья Василий Семеновичъ **Жеравовъ**, 11 уч. Ярыгинскій—крестьянинъ Иванъ **Никифоровъ**, 12 уч. Баскаковскій—крестьянинъ с. Баскакова Петръ Давидовичъ **Смирягинъ**, 13 уч. Гривскій—крестьянинъ дер. Чашкова Карнѣй **Гавриловъ**, 14 уч. Ивановскій—крестьянинъ Александръ Михайловичъ **Рюминъ**, 15 уч. Кравцово-Богоявленскій—мѣщ. Александръ Тимофеевичъ **Бадекинъ**, 16 уч. Спасскій—крестьянинъ Илья **Прохоровъ**, 17 уч. Соколино-Субботниковскій—крестьянинъ Василий **Петровъ**, 18 уч. Тесовскій—крестьянинъ Василий **Фроловъ**, 19 уч. Торбѣевскій—крестьянинъ Петръ Егоровичъ **Комаровъ**, 20 уч. Хотьковскій—(вакансія), 21 уч. Егорьевскій—крестьянинъ дер. Новое Андрей **Дмитріевъ** и 22 уч.—(вакансія).

Комиссія по составленію списковъ присяжныхъ заседателей.

Предсѣдатель—Предводитель Дворянства. *Члены*: Уѣздный Членъ Окружнаго Суда, Уѣздный Исправникъ, Предсѣдатель Земской Управы, всѣ Земскіе Начальники, Городской Голова, Участковый Товарищъ Прокурора, отъ земства: дворянинъ Иванъ Алексѣевичъ **Шеманскій** и крестьянинъ Алексѣй Васильевичъ **Байковъ**.

ДУХОВНОЕ ВѢДОМСТВО.

Градскій Благочинный - Соборный Протоіерей о. Іоаннъ **Соколовъ**. Приходъ благочинія: Соборный и Благовѣщенскій.

1-й округ—Благочинный свящ. с. Спась-на-Днѣпрѣ Іоаннъ **Оглоблинъ**, села: Торбѣево, Волочекъ, Зилово, Спась-на-Днѣпрѣ, Покровъ-Курошь, Воскресенскъ, Хотьково, Бехтѣево, Днѣпрово, Мольгино, Слизнево, Егорье, Муравишники, Короваево-Алмазово, Кислово, Дугино и Извѣково.

Городъ Сычевка и его уѣздъ.

2-й округъ - Благочинный священникъ села Безобразова о. Дмитрій **Оглоблинъ**, села: Савенки, Ивановское, Тесово, Спасское, Грива, Баска ово, Васильевское, Безобразово, Липицы, Мозжеро-во, Княжино и Селище.

3-й округъ — Благочинный священникъ села Устья (Соколи-но тожъ) о. Николай **Назаревскій**, села: Ивановское, Богоявлен-ское, Песочня, Субботники, Устье, Архангельское, Богданово, Короваево-Подгороднее, Серета, Никитье, Покровское (Тулубьево тожъ), Писково и Рождественское.

Желѣзнодорожныя учрежденія.

Николаевская желѣзная дорога.

Начальникъ дистанціи—инженеръ А. А. **Константиновъ** (ст. Вязьма). *Начальникъ* Вяземскаго Отдѣленія С. Петербург-скаго Жандармскаго Полицейскаго Управленія желѣзныхъ дорогъ—ротмистръ Евгений Владиміровичъ **Старовъ** (станція Вязьма). *Начальникъ станціи* „Сычевка“—Герасимъ Андреевичъ **Семь-кинъ**. *Его помощники*: Григорій Ивановичъ **Некрасовъ** и Петръ Николаевичъ **Мельниковъ**. *Начальникъ станціи* „Новодугино“—Владиміръ Александровичъ **Немиловъ**. *Его помощники*: Николай Михайловичъ **Карповичъ** и Иванъ Сидоровичъ **Судзиловскій**.

Александровская желѣзная дорога.

Начальникъ станціи „Серго-Ивановской“ — мѣщанинъ Але-ксандръ Павловичъ **Либеръ**.

Городъ Сычевка и его уѣздъ.

О Б Щ Е С Т В А.

Сычевское добровольное пожарное Общество.

Предсѣдатель Совета—Статскій Совѣтникъ Михаилъ Николаевичъ **Баранцовъ**. *Начальникъ Охотниковъ*—мѣщанинъ Василій Николаевичъ **Лотовъ**. *Цейхмейстеръ*—мѣщанинъ Яковъ Андреевичъ **Киселевъ**. *Секретарь Общества*—Коллежскій Регистраторъ Николай Васильевичъ **Ковалевъ**. *Казначей*—купецъ Василій Іосифовичъ **Дороченковъ**.

Пожарныя Дружины.

Высоковская въ селѣ Высокомъ.

Почетный пожизненный старшина—графъ Александръ Дмитріевичъ **Шереметьевъ**.

Бехтѣвская въ селѣ Бехтѣевъ.

Начальникъ Дружины—крестьянинъ Семень Максимовичъ **Шашкинъ**.

Екатерининская въ деревнѣ Екатерининъ.

Начальникъ дружины—крестьянинъ Егоръ Григорьевичъ **Баденинъ**.

Воскресенская въ селѣ Воскресенскъ.

Предсѣдатель Правленія—отставной полковникъ Василій Ивановичъ **Карѣевъ**. *Начальникъ дружины*—крестьянинъ Александръ Дмитріевичъ **Журавлевъ**.

Ярыгинская въ селѣ Ярыгинъ.

Предсѣдатель Правленія—священникъ о. Іоаннъ **Лебедевъ**.

Кравцовская въ дер. Печурахъ.

Начальникъ дружины—крестьянинъ Федоръ **Ивановъ**.

Городъ Сычевка и его уѣздъ.

Тесовская въ с. Тесовѣ.

Предсѣдатель—врачъ Николай Іосифовичъ **Глинна**.

Мальцевская въ дер. Мальцевѣ.

Предсѣдатель Правленія—крестьянинъ дер. Околицы Семенъ **Ивановъ**.

Агентъ Общества драматическихъ и оперныхъ композиторовъ—жена Статскаго Совѣтника Анна Семеновна **Баранцова**.

Агентъ Союза Русскаго Театральнаго Общества—Іосифъ Ивановичъ **Яцевичъ**.

Общество вспомоцествованія бѣднымъ ученикамъ и ученицамъ Сычевскихъ городскихъ учебныхъ заведеній, состоящее подъ покровительствомъ ЕЯ ИМПЕРАТОРСКАГО ВЫСОЧЕСТВА Великой Княгини Елисаветы Теодоровны.

Предсѣдатель—инженеръ-технологъ Аркадій Александровичъ **Синягинъ**. *Товарищъ его*—Дѣйствительный Статскій Совѣтникъ Александръ Григорьевичъ **Резанцевъ**. *Секретарь*—Всеволодъ Ивановичъ **Хорьковъ**. *Казначей*—мѣщанинъ Павелъ Сильвестровичъ **Родионовъ**. *Непремѣнные Члены*: отъ М. Н. П.—начальница Сычевской женской гимназии и учитель-инспекторъ вышшаго начальнаго училища.

Сычевское Благотворительное Общество.

Предсѣдатель—дочь купца Антонина Никитична **Рогутина**. *Казначей*—купецъ Иванъ Ивановичъ **Серебrenиковъ**. *Секретарь*—дворянка Марія Алексѣевна **Шеманская**.

Городъ Сычевка и его уѣздъ.

Сычевское Отдѣленіе Аврааміевскаго Братства.

Предсѣдатель—Протоіерей о. Іоаннъ **Соколовъ**. *Дѣлопроизводитель*—священникъ о. Семень **Крапухинъ**.

Кредитныя Товарищества.

Въ г. Сычевкѣ, при Городской Управѣ.

Предсѣдатель Правленія—мѣщанинъ Евгений Николаевичъ **Лихачевъ**. *Товарищъ его*—мѣщанинъ Григорій Александровичъ **Шараповъ**. *Дѣлопроизводитель Правленія*—мѣщанинъ Анатолій Андреевичъ **Куренковъ**.

Тесовское въ селѣ Тесовѣ.

Предсѣдатель Правленія—Григорій Константиновичъ **Костинъ**. *Предсѣдатель Повѣрочнаго Совѣта*—врачъ Николай Іосифовичъ **Глинка**.

Въ селѣ Липицахъ.

Предсѣдатель Правленія—крестьянинъ Ефимъ **Осиповъ**. *Почетный Попечитель Товарищества*—Дѣйствительный Статскій Совѣтникъ Николай Алексѣевичъ **Хомяковъ**. *Предсѣдатель Повѣрочнаго Совѣта*—Священникъ о. Александръ Евлампіевичъ **Маторинъ**.

Въ селѣ Воскресенскѣ.

Предсѣдатель Правленія—крестьянинъ Александръ Дмитриевичъ **Журавлевъ**. *Предсѣдатель Повѣрочнаго Совѣта*—отставной полковникъ Василій Ивановичъ **Картевъ**.

Въ селѣ Ярыгинѣ.

Предсѣдатель Правленія—учитель Петръ Александровичъ **Костылевъ**. *Предсѣдатель Повѣрочнаго Совѣта*—Священникъ о. Іоаннъ **Лебедевъ**.

Городъ Сычевка и его уѣздъ.

Въ селѣ Курошахъ.

Предсѣдатель Правленія—крестьянинъ Павелъ Ивановичъ **Кудрявцевъ**. *Предсѣдатель Повѣрочнаго Совета*—Священникъ о. Іоаннъ **Ковалевъ**.

Въ селѣ Хотьковѣ.

Предсѣдатель Правленія—крестьянинъ Осипъ **Филипповъ**. *Предсѣдатель Повѣрочнаго Совета*—Священникъ о. Михаилъ **Протопоповъ**.

Въ селѣ Гривѣ.

Предсѣдатель Правленія—Священникъ о. Семень Павловичъ **Ольховскій**. *Предсѣдатель Повѣрочнаго Совета*—крестьянинъ Григорій Егоровичъ **Новиковъ**.

Милуково-Мальцевская въ дер. Суторминѣ.

Предсѣдатель Правленія—учитель Федоръ Александровичъ **Строгановъ**. *Предсѣдатель Повѣрочнаго Совета*—крестьянинъ Иванъ Петровичъ **Байковъ**.

Соединенный Банкъ.

Сычевское Агентство.

Завѣдующій—Александръ Эрнестовичъ **Клинь**.

Московский Банкъ.

Сычевское Отдѣленіе.

Управляющій—Николай Александровичъ **Егель**.

Воскресенское сельско-хозяйственное Общество.

Предсѣдатель Общества—отставной полковникъ Василій Ивановичъ **Карѣевъ**.

Городъ Сычевка и его уѣздъ.

Ярыгинское сельско-хозяйственное Общество.

Почетный Предсѣдатель Общества — Дѣйствительный Статскій Совѣтникъ Николай Алексѣевичъ **Хомяковъ**. *Предсѣдатель Совѣта* — Священникъ о. Іоаннъ **Лебедевъ**.

Тесовское сельско-хозяйственное Общество.

Предсѣдатель Общества — Дѣйствительный Статскій Совѣтникъ Александръ Викторовичъ **Тимофеевъ**. *Его товарищъ* — агрономъ Николай Дмитріевичъ **Луговой**.

Плотинское въ дер. Плоты.

Предсѣдатель Общества — Николай Борисовичъ **Радугинъ**

Милюково-Мальцевское въ дер. Суторминѣ.

Предсѣдатель Общества — крестьянинъ Иванъ Петровичъ **Байковъ**. *Его товарищъ* — крестьянинъ Николай Ивановичъ **Васильевъ**.

Тесовское Потребительское Общество.

Предсѣдатель Общества — учитель Алексѣй Михайловичъ **Ювлевъ**.

Милюково-Мальцевская молочная артель.

Предсѣдатель — крестьянинъ Иванъ Петровичъ **Петровъ**. *Управляющій* — Петръ Осиповичъ **Шемаевъ**.

Высоковская потребительская лавка.

Предсѣдатель Правленія — крестьянинъ Петръ Степановичъ **Толкачевъ**.

Городъ Юхновъ и его уѣздъ.

МИНИСТЕРСТВО ВНУТРЕННИХЪ ДѢЛЪ.

Уѣздный Предводитель Дворянства — Дѣйствительный Статскій Совѣтникъ Александръ Георгіевичъ **Лелюхинъ**.

Уѣздный Съездъ.

Предсѣдатель—Предводитель Дворянства. *Члены*: Уѣздный Членъ Окружнаго Суда Дѣйствительный Статскій Совѣтникъ Егоръ Ивановичъ **Ивановъ**. *Земскіе Начальники*: 1-го участка — Коллежскій Секретарь Валеріанъ Александровичъ **Никифоровъ**, 2-го участка — отставной поручикъ Алексѣй Алексѣевичъ **Филимоновъ**, 3-го участка—исп. обяз. поручикъ запаса Федоръ Васильевичъ **Бингеръ**, 4-го участка—Надворный Совѣтникъ Николай Ивановичъ **Козачковъ**, 5-го участка—и. д. лейтенантъ запаса Владиміръ Аполлоновичъ **Кротковъ**. *Почетные Мировые Судьи*: Дѣйствительный Статскій Совѣтникъ Александръ Георгіевичъ **Лелюхинъ**, дворянинъ Михаилъ Сергѣевичъ **Чернцовъ**, дворянинъ Николай Николаевичъ **Ковалевъ**, Генераль-Маіоръ Владиміръ Петровичъ **Мезенцевъ**, Коллежскій Ассесоръ Иванъ Николаевичъ **Дурново** и Александръ Митрофановичъ **Воронецъ**. *Врем. ис. об. Секретаря Съезда*—неимѣющій чина Александръ Сергѣевичъ **Лызловъ**.

Уѣздное по воинской повинности Присутствіе.

Предсѣдатель—Уѣздный Предводитель Дворянства. *Члены*: Уѣздный Исправникъ, Уѣздный Воинскій Начальникъ, Предсѣдатель Уѣздной Земской Управы и отъ мѣстныхъ жителей: 1-го участка—Коллежскій Секретарь А. В. **Наховскій**, 2-го участка—неимѣющій чина Георгій Сергѣевичъ **Храповицкій**. *Дѣлопроизво-*

Городъ Юхновъ и его уѣздъ.

дитель—Губернскій Секретарь Михаилъ Александровичъ **Никифоровъ**.

Уѣздное Полицейское Управление.

Уѣздный Исправникъ—Коллежскій Совѣтникъ Александръ Лавровичъ **Зубанинъ**. *Помощникъ*—Надворный Совѣтникъ Николай Адамовичъ **Блюмъ**. *Секретарь*—Коллежскій Секретарь Валентинъ Дмитриевичъ **Соколовъ**. *Столоначальники*: Коллежскій Регистраторъ Сергѣй Тимофеевичъ **Байковъ** и Коллежскій Регистраторъ Александръ Владиміровичъ **Виноградовъ**. *Регистраторъ*—Коллежскій Регистраторъ Николай Демьяновичъ **Волонцевичъ**. *Становые Пристава*: 1-го стана—Коллежскій Секретарь Петръ Ильичъ **Соколовъ**, 2-го стана—Губернскій Секретарь Николай Ивановичъ **Подобѣдъ**, 3-го стана—Коллежскій Секретарь Василій Михайловичъ **Четыркинъ**. *Полицейскій Надзиратель*—Коллежскій Ассесоръ Алексѣй Ивановичъ **Ивановъ**.

Уѣздное Тюремное Отдѣленіе.

Старшій Директоръ—Уѣздный Предводитель Дворянства. *Директоры*: Уѣздный Исправникъ, Уѣздный Врачъ, Уѣздный Членъ Окружнаго Суда, Предсѣдатель Уѣздной Земской Управы, Городской Староста, Товарищъ Прокурора и Протоіерей Павелъ Петровичъ **Заболотскій**. *Секретарь* по вольному найму—Петръ Александровичъ **Никифоровъ**. *Начальникъ Тюрмы*—Коллежскій Регистраторъ Николай Федоровичъ **Бернгардтъ**.

Распорядительный Комитетъ.

Предсѣдатель—Уѣздный Исправникъ. *Члены*: Уѣздный Воинскій Начальникъ, Городской Староста и Членъ Земской Управы.

Городъ Юхновъ и его уѣздъ.

Врачебная часть.

Уѣздный врачъ—Коллежскій Совѣтникъ Николай Денисовичъ **Карповъ**. *Земскіе врачи*: лѣкаръ Коллежскій Совѣтникъ Ниль Дмитріевичъ **Лавровскій**, Коллежскій Совѣтникъ Вячеславъ Ивановичъ **Богдановичъ**, Титулярный Совѣтникъ Андрей Федоровичъ **Мычко-Мегринъ**. *Завѣдующіе земскими больницами*: Юхновской—врачъ Вячеславъ Ивановичъ **Богдановичъ**, Знаменскою—Андрей Федоровичъ **Мычко-Мегринъ**. Кикинской—Александръ Алексѣевичъ **Клитинъ**, Волосто-Пятницкой — врачъ Е. И. **Соколовъ**. *Земскія акушерки*: Евфросинія Дмитріевна **Лавровская** — въ с. Кикинѣ и Матрена Ильинична **Титова**—въ с. Знаменскомъ. *Фельдшерницы-акушерки*: въ г. Юхновѣ — Аграфена Петровна **Сердюкова**, въ с. Кикинѣ—Т. И. **Алексѣева**, въ с. Климовомъ-Заводѣ—**Кобелева**, въ с. Знаменскомъ—Анисья Алексѣевна **Полетаева** и въ Волосто-Пятницкомъ—(вакансія). *Повивальная бабка* въ с. Волосто-Пятницкомъ—М. А. **Арсеньева**. Въ с. Воскресенскомъ *земскій фельдшеръ* — Стефанъ Николаевичъ **Хохловъ**.

А п т е к и.

Городская частная—провизора Люціана Люціановича **Михаловскаго**. *Вольныя сельскія*: въ с. Климовомъ-Заводѣ — завѣдующій сельскою аптекою Сони **Пинусъ**, въ поселкѣ Темкинѣ—провизоръ Михель Хаимовъ Тодросовъ **Голманъ**. Въ пос. Исаково С.-В. ж. д.—завѣдующій аптекой Шлемъ Давидовичъ **Баранъ**.

Почтово-телеграфная контора.

Начальникъ конторы—Надворный Совѣтникъ Василій Алексѣевичъ **Кутеповъ**. *Помощникъ его*—неимѣющий чина Юсифъ Петровичъ **Щукинъ**. *Надсмотрщикъ телеграфа* — неимѣющий чина Иванъ Ивановичъ **Смирновъ**. *Почтово-телеграфные чиновники*: V разряда—Губернскій Секретарь Николай Лаврентьевичъ **Кононовъ**, VI—разряда—Пелагея Михайловна **Малафѣева** и Вячеславъ Константиновичъ **Киселевъ**.

Городъ Юхновъ и его уѣздъ.

Климово-Заводская почтово-телеграфная контора.

Начальникъ конторы—Губернскій Секретарь Дмитрій Афанасьевичъ **Антоновъ**. *Надсмотрщикъ телеграфа*—Петръ Петровичъ **Антоневичъ**. *Почтово-телеграфные чиновники*: V разряда—неимѣющей чина Викторъ Ивановичъ **Сосновскій**, VI разряда—Коллежскій Регистраторъ Иванъ Петровичъ **Богдановъ**.

Знаменское почтово-телеграфное отдѣленіе.

Начальникъ отдѣленія—Коллежскій Секретарь Александръ Ивановичъ **Засыпкинъ**. *Почтово-телеграфный чиновникъ* VI разряда—Василій Васильевичъ **Червяковъ**.

Бабыновское почтово-телеграфное отдѣленіе.

Начальникъ отдѣленія—Коллежскій Секретарь Илья Еврафовичъ **Щегловъ**. *Надсмотрщикъ*—Василій Григорьевичъ **Чурпановъ**.

Слободское почтовое отдѣленіе.

Начальникъ отдѣленія—Коллежскій Регистраторъ Модестъ Ивановичъ **Норко**.

Подсосонское почтовое отдѣленіе.

Начальникъ отдѣленія—Коллежскій Регистраторъ Григорій Іосифовичъ **Щукинъ**. *Почталіонъ*—Александръ Федоровичъ **Юдко**.

Городъ Юхновъ и его уѣздъ.

МИНИСТЕРСТВО ФИНАНСОВЪ.

Юхновское Казначейство.

Казначей—Коллежскій Совѣтникъ Александръ Николаевичъ **Рословъ**. *Старшій Бухгалтеръ*—Коллежскій Совѣтникъ Митрофанъ Андреевичъ **Медвѣдковъ**. *Кассиръ* 1 разряда—Губернскій Секретарь Иванъ Макарьевичъ **Багрѣевъ**. *Бухгалтеры*: 1-го разряда—Коллежскій Секретарь Викторъ Николаевичъ **Клитинъ**, 2-го разряда—Титулярный Совѣтникъ Иванъ Михайловичъ **Верзиловъ**, Губернскій Секретарь Иванъ Парфеновичъ **Лызловъ**. *Податной Инспекторъ*—Титулярный Совѣтникъ Ефимъ Дмитриевичъ **Полячекъ**. *Помощникъ его*—Коллежскій Секретарь Л. И. **Соболевъ**.

Окружное Акцизное Управление.

3-го Округа (Юхновскаго уѣзда).

Помощникъ Надзирателя—Титулярный Совѣтникъ Александръ Александровичъ **Юшкевичъ**. *Штатные Контролеры*: старшій—Алексѣй Павловичъ **Плескачевскій**, младшій—Губернскій Секретарь Леонидъ Арсеньевичъ **Александровъ**.

Юхновскій казенный № 8 винный складъ.

Завѣдующій складомъ—Иванъ Тимофеевичъ **Аубрехтъ**. *Помощникъ*—Николай Павловичъ **Орловъ**. *Контрощикъ*—Иванъ Павловичъ **Ивановъ**. *Помощникъ его*—Юрій Михайловичъ **Тубинисъ**. *Машинистъ*—Александръ Захарьевичъ **Андреевъ**. *Сборщикъ денегъ при складѣ*—Козьма Макарьевичъ **Макаровъ**. *Подвальный*—Тихонъ Алексѣевичъ **Симоновъ**.

Уѣздный Комитетъ попечительства о народной трезвости.

Предсѣдатель—Предводитель Дворянства. *Члены*: Уѣздный Членъ Окружнаго Суда, Уѣздный Исправникъ, Уѣздный Воинскій

Городъ Юхновъ и его уѣздъ.

Начальникъ, Протоіерей П. П. **Заболотскій**, Инспекторъ высшаго начальнаго училища, Податной Инспекторъ, Уѣздный Врачъ, Помощникъ Акцизнаго Надзирателя **Юшкевичъ**, Городской Староста, Предсѣдатель Земской Управы, всѣ Земскіе Начальники и Почетные Мировые Судьи, Товарищъ Прокурора, дворяне—Николай Константиновичъ **Ковалевъ**, Борисъ Вячеславовичъ **Станкевичъ**, К. Е. **Черновъ** и Ф. Т. **Ермолаевъ**. *Дѣлопроизводитель*—Титулярный Совѣтникъ Михаилъ Федоровичъ **Исаковъ**.

Библіотека Комитета попечительства о народной трезвости.

Завѣдующій—Дѣйствительный Статскій Совѣтникъ Егоръ Ивановичъ **Ивановъ**, (онъ же и отвѣтственное лицо). *Наблюдатель*—Протоіерей П. П. **Заболотскій**. *Библіотекариша*—Елизавета Ивановна **Анисимова**.

Уѣздное Раскладочное Присутствіе.

Предсѣдатель—Податной Инспекторъ Титулярный Совѣтникъ Ефимъ Дмитріевичъ **Полячекъ**. *Помощникъ его*—**Соболевъ**. *Члены*: отъ Акцизнаго Вѣдомства—Помощникъ Окружнаго Надзирателя А. А. **Юшкевичъ**, отъ Земства—И. И. **Пронинъ**, А. А. **Дунаевъ** и С. О. **Молчановъ**, отъ города—А. В. **Гузѣвъ**, И. И. **Орловъ** и А. А. **Квасниковъ**. *Замѣстители ихъ*: отъ Земства—Н. Г. **Заколпицкій**, отъ города—Н. П. **Пантелѣвъ**.

Городское по квартирному налогу Присутствіе.

Предсѣдатель—Податной Инспекторъ. *Члены*: И. Г. **Поповъ**, Д. А. **Соколовъ**, Н. Д. **Карповъ**, И. И. **Орловъ**, В. И. **Богдановичъ** и А. А. **Юшкевичъ**.

Городское по взиманію Государственнаго налога съ недвижимыхъ имуществъ Присутствіе.

Предсѣдатель—Податной Инспекторъ Юхновскаго уѣзда *Члены*: представители отъ города: Юхновскій городской староста

Городъ Юхновъ и его уѣздъ.

Семень Васильевичъ **Гузѣвъ**. *Помощникъ его*—Николай Павловичъ **Пантелѣвъ**, представитель отъ Земства—крестьянинъ Василій Максимовичъ **Соленовъ** и Карпъ Ефимовичъ **Черновъ**. Члены отъ плательщиковъ: Коллежскій Совѣтникъ Вячеславъ Ивановичъ **Богдановичъ**, Коллежскій Совѣтникъ Николай Денисовичъ **Карповъ**, Коллежскій Регистраторъ Дмитрій Алексѣевичъ **Соколовъ**, Юхновскій купецъ Иванъ Ивановичъ **Орловъ**. *Замѣстители*: Юхновскіе купцы: Иванъ Ивановичъ **Пронинъ**, Василій Григорьевичъ **Суравцевъ**, Иванъ Діомидовичъ **Королевъ**, Иванъ Ивановичъ **Костинъ**, Андрей Андреевичъ **Квасниковъ**. Депутаты: отъ Духовнаго Вѣдомства—Протоіерей Павелъ Петровичъ **Заболотскій** и Калужскаго Губернскаго Земства—Василій Андреевичъ **Акатъевъ**.

Главное Управленіе Землеустройства и Земледѣлія.

Юхновская Уѣздная Землеустроительная Комиссія.

Непремѣнный Членъ Комиссіи — дворянинъ Александръ Владиміровичъ **Иваненко**. *Секретарь Комиссіи*—Губернскій Секретарь Алексѣй Михайловичъ **Нѣмченковъ**.

МИНИСТЕРСТВО ЮСТИЦИИ.

Уѣздный Членъ — Дѣйствительный Статскій Совѣтникъ Егоръ Ивановичъ **Ивановъ**. *Судебный Слѣдователь*—Титулярный Совѣтникъ Михаилъ Павловичъ **Тепинъ**. *Судебный Приставъ* Смоленскаго Окружнаго Суда—неимѣющей чина Михаилъ Семеновичъ **Сильвестровъ**. *Нотариусъ*—Коллежскій Регистраторъ Дмитрій Алексѣевичъ **Соколовъ**.

Городъ Юхновъ и его уѣздъ.

Дворянская Опека.

Предсѣдатель — Предводитель Дворянства. *Члены*: Александръ Викторовичъ **Наховскій** и Титулярный Совѣтникъ Сергѣй Павловичъ **Карасевъ**. *Письмоводитель* — Губернскій Секретарь П. А. **Никифоровъ**.

Министерство Народнаго Просвѣщенія.

Уѣздный Училищный Совѣтъ.

Предсѣдатель — Предводитель Дворянства. *Инспекторъ народныхъ училищъ* 12 уч. Смоленской губерніи — Коллежскій Совѣтникъ Николай Ивановичъ **Баршевъ**. *Члены*: отъ Министерства Народнаго Просвѣщенія—Инспекторъ Юхновскаго высшаго начальнаго училища, отъ Министерства Внутреннихъ Дѣлъ—Уѣздный Исправникъ, отъ Духовнаго Вѣдомства—Протоіерей Павелъ **Заболотскій**, всѣ Земскіе Начальники, отъ Земства—Предсѣдатель Земской Управы.

Юхновское Отдѣленіе Смоленскаго Епархіальнаго Училищнаго Совѣта.

Предсѣдатель—Протоіерей Павелъ Петровичъ **Заболотскій**. *Члены Совѣта*: Дѣйствительный Статскій Совѣтникъ Егоръ Ивановичъ **Ивановъ**, Земскій врачъ Коллежскій Совѣтникъ Вячеславъ Ивановичъ **Богдановичъ**, Настоятель о. Сергій **Соколовъ**, купецъ Иванъ Ивановичъ **Орловъ**, Священникъ Петръ Матвѣевичъ **Ефимовъ** (онъ же дѣлопроизводитель), Священникъ Сергѣй Анфимовичъ **Соколовъ** (онъ же Казначей), Наблюдатель надъ церковными школами Священникъ Владиміръ Ивановичъ **Фильшинъ**, всѣ Земскіе Начальники и всѣ благочинные уѣзда, Предводитель Дворян-

Городъ Юхновъ и его уѣздъ.

ства Дѣйствительный Статскій Совѣтникъ Александръ Георгіевичъ **Лелюхинъ**, Предсѣдатель Юхновской Земской Управы И. Н. **Дурново**.

Юхновское частное реальное училище.

Директоръ—Надворный Совѣтникъ Юлій Юльевичъ **Брошъ**. *Законоучитель*—о. Сергій **Соколовъ**. *Преподаватели*: русскаго языка—Николай Павловичъ **Куборскій**, естественной исторіи и географіи—Владиміръ Николаевичъ **Краснопѣвецъ**, ариѣметики и физики—Н. А. **Яблонскій**, ариѣметики Юлій Юльевичъ **Брошъ**, французскаго языка—Лидія Александровна **Блудорова**, нѣмецкаго яз.—Павла Яковлевна **Байкова**, чистописанія, рисованія и лѣпки—Иванъ Семеновичъ **Ивлевъ**, пѣнія—Михаилъ Ивановичъ **Бѣловъ**. *Учитель приготовительнаго класса*—Николай Матвѣевичъ **Елагинъ**. *Учитель гимнастики*—отставной полковникъ Николай Александровичъ **Лазовскій**. *Врачъ*—Коллежскій Совѣтникъ Вячеславъ Ивановичъ **Богдановичъ**.

Общество Юхновскаго реальнаго училища.

Попечитель Общества и Предсѣдатель Совета Коллежскій Совѣтникъ Вячеславъ Ивановичъ **Богдановичъ**, *Товарищъ Попечителя и Совета*—домовладѣлецъ Алексѣй Алексѣевичъ **Сибаровъ**. *Члены Совета*: священникъ о. Сергій **Соколовъ**, купецъ Иванъ Ивановичъ **Орловъ**, купецъ Иванъ Діомидовичъ **Королевъ**, купецъ Семень Васильевичъ **Гузѣвъ**, крестьянинъ Иванъ Пантелѣевичъ **Левшинъ**, купецъ Андрей Андреевичъ **Квасниковъ**, Коллежскій Совѣтникъ Николай Ивановичъ **Баршевъ**.

Юхновское высшее начальное училище.

Инспекторъ—Надворный Совѣтникъ Иванъ Михайловичъ **Хализовскій**. *Законоучитель*—священникъ Петръ **Ефимовъ**. *Учителя*: Федоръ Павловичъ **Быновъ**, Надворный Совѣтникъ Петръ Александровичъ **Шубяковъ** и Коллежскій Регистраторъ Романъ

Городъ Юхновъ и его уѣздъ.

Ивановичъ **Ерохинъ**. *Учитель гимнастики*—отставной полковникъ Н. А. **Лазовскій**. *Врачъ*—Коллежскій Совѣтникъ Вячеславъ Ивановичъ **Богдановичъ**.

Юхновское начальное училище.

Учитель—Сергѣй Васильевичъ **Якушевъ** и *учительница*—Анастасія Федоровна **Масюкова**. *Законоучитель*—діаконъ Петръ Капутовскій.

Женская гимназія.

Начальница—жена Дѣйствительнаго Статскаго Совѣтника Вѣра Романовна **Цурикова**. *Законоучитель*—священникъ Петръ **Ефимовъ** и священникъ Сергій Анфимовичъ **Соколовъ**. *Учителя*: русскаго языка и литературы—Михаилъ Евлампьевичъ **Соколовъ**, Николай Павловичъ **Куборскій** и Надежда Владиміровна **Колумбъ**; физики и ариеметики—Маргарита Ивановна **Кирсанова**, Николай Александровичъ **Яблонскій** и Варвара Васильевна **Уклонская**; естествовѣдѣнія—Владиміръ Николаевичъ **Краснопѣццевъ**; исторіи—Анна Дмитріевна **Куборская**; географіи—Серафима Герасимовна **Ольховская**, французскаго языка—Елизавета Ивановна **Конюшкова**, нѣмецкаго языка—Анастасія Федоровна **Василевская**; руководѣлія—Софія Федоровна **Надежина**; пѣнія—Михаилъ Ивановичъ **Бѣловъ**. *Надзирательница*—Любовь Егоровна **Иванова**. *Предсѣдатель Педагогическаго Совѣта*—Михаилъ Евлампіевичъ **Соколовъ**. *Врачъ*—Коллежскій Совѣтникъ Вячеславъ Ивановичъ **Богдановичъ**.

Попечительный Совѣтъ женской гимназіи.

Попечительница—дворянка Марія Ивановна **Лелюхина**. *Предсѣдатель*—Александръ Георгіевичъ **Лелюхинъ**. *Члены*: отъ Уѣзднаго Земства—Алексѣй Алексѣевичъ **Филимоновъ**, Коллежскій Совѣтникъ Вячеславъ Ивановичъ **Богдановичъ**, Иванъ Николаевичъ **Дурново**, отъ города—Иванъ Ивановичъ **Орловъ**, Семень

Городъ Юхновъ и его уѣздъ.

Васильевичъ **Гузѣвъ** и Коллежскій Регистраторъ Дмитрій Алексѣевичъ **Соколовъ**. *Непремѣнный Членъ*—надзирательница В. Р. **Цурикова** и *Предсѣдатель Педагогическаго Совѣта*—М. Е. **Соколовъ**.

Школа грамоты при кладбищенской церкви.

Завѣдующій и законоучитель—священникъ о. Сергій **Соколовъ**. *Учительница*—А. Н. **Волонцевичъ**.

Климовское 4-хъ классное высшее начальное училище.

Учитель-Инспекторъ — (вакансія). *Законоучитель*—священникъ Михаилъ Дмитріевичъ **Чанцевъ**. *Учители*: Александръ Константиновичъ **Цюлковскій**, Николай Васильевичъ **Глубоковъ** и Константинъ Михайловичъ **Катинскій**.

Климовское 2-хъ классное Министерское училище.

(При немъ руководѣльный классъ).

Завѣдующій училищемъ—учитель Александръ Дементьевичъ **Демьяновъ**. *Учительницы*: Ольга Леонидовна **Богдановичъ** и Анна Леонидовна **Богдановичъ**. *Законоучитель*—діаконъ Алексѣй Васильевичъ **Сущинскій**. *Учительница руководѣлія*—Елисавета Валентиновна **Пажитнова**.

Министерство Военное.

Управленіе Уѣзднаго Военскаго Начальника.

Уѣздный Военскій Начальникъ—Подполковникъ Александръ Александровичъ **Козловъ**. *Дѣлопроизводитель*—и. д. Коллежскій Регистраторъ Яковъ Максимовичъ **Крыловъ**.

Городъ Юхновъ и его уѣздъ.

Уѣздныя Земскія Учрежденія.

Земская Управа.

Предсѣдатель—Коллежскій Ассесоръ Иванъ Николаевичъ **Дурново**. *Члены*: дворянинъ Георгій Сергѣевичъ **Храповицкій**, дворянинъ Иванъ Ивановичъ **Лутонинъ**. *Секретарь*—И. С. **Ананьевъ**. *Бухгалтеръ*—Я. В. **Овсяниковъ**.

Комиссія по составленію списковъ присяжныхъ застѣдателей.

Предсѣдатель—Предводитель Дворянства. *Члены*: Уѣздный Членъ Окружнаго Суда, Товарищъ Прокурора Смоленскаго Окружнаго Суда, Уѣздный Исправникъ, Земскіе Начальники, Предсѣдатель Земской Управы, Городской Староста и Судебный Слѣдователь.

Агенты земскаго страхованія: 1-го участка—потомственный почетный гражданинъ Василій Ивановичъ **Шестериковъ**, 2-го уч.—Коллежскій Совѣтникъ Василій Федоровичъ **Цавловскій**. *Исаковское агентство*—агентъ Викторъ Александровичъ **Ниговъ**. *Темкинское*—прапорщикъ запаса Александръ Семеновичъ **Воробьевъ**.

Смотритель арестнаго дома—Петръ Васильевичъ **Дурново**.

Завѣдующіе военно-конскими участками.

1-го участка—В. И. **Евстафьевъ**, 2-го уч.—М. И. **Сахаровъ**, 3-го уч.—М. М. **Силковъ**, 4-го уч.—Я. И. **Аученновъ**, 5-го уч.—В. Ф. **Лактинъ**, 6-го уч.—А. Т. **Тарасовъ**, 7-го уч.—Д. Т. **Цвѣтковъ**, 8-го уч.—С. П. **Монаховъ**, 9-го уч.—Г. А. **Логуновъ**, 10-го уч.—Г. И. **Тальковъ**, 11-го уч.—М. М. **Высоцкій**, 12-го уч.—А. М. **Трухановъ**, 13-го уч.—С. В. **Ходановъ**, 14-го уч.—П. И. **Ивановъ**, 15-го уч.—С. Г. **Трухановъ**, 16-го уч.—А. Г. **Трубкинъ**, 17-го уч.—И. А. **Гвоздевъ**, 18-го уч.—Ф. Т. **Ермолаевъ**, 19-го уч.—М. М. **Кры-**

Городъ Юхновъ и его уѣздъ.

ловъ, 20-го уч.—Т. Ивановъ, 21-го уч.—Г. Архиповъ, 22-го уч.—И. Е. Ефремовъ, 23-го уч.—В. И. Гузѣвъ, 24-го уч.—В. Г. Шатихинъ, 25-го уч.—А. Тимофеевъ, 26-го уч.—П. В. Медвѣдевъ, 27-го уч. А. В. Батенинъ и 28-го уч.—А. В. Каховскій.

Упрощенное Городское Общественное Управление.

Городской Староста—Семень Васильевичъ Гузѣвъ. Помощникъ его—Николай Павловичъ Пантелѣвъ

Сиротскій Судъ.

Предсѣдатель—Городской Староста. Члены: мѣщанинъ Иванъ Антоновичъ Рукавичниковъ. Дѣлопроизводитель—Викторъ Ильичъ Евстафѣвъ.

ДУХОВНОЕ ВѢДОМСТВО.

Казанскаго собора—Протоіерей о. Павелъ Петровичъ Заболотскій, священникъ о. Сергій Анфимовичъ Соколовъ, Ильинской тюремной церкви о. Петръ Матвѣевичъ Ефимовъ.

Городской *Благочинный*—Протоіерей Павелъ Заболотскій въ г. Юхновѣ.

1-й Округъ. *Благочинный*—Священникъ Василій Порѣцкій—с. Темкино; села: Велино, Аксиньино, Бутурлино, Воскресенскъ, Дмитровецъ, Извольскъ, Климово, Мочалово, Мощина, Опоково, Побитое, Подсосонки, Рубихино, Рупосово, Слободка, Ольхи и Новоуспенскъ.

2-й Округъ. *Благочинный* Священникъ Алексѣй Сиворцовъ—ст. Знаменка, села: Вѣшки, Сафоново, Знаменское, Желанья, Вознесенье, Богородицкое, Бабыново, Городище, Ильи-Жадино, Холмъ, Никольское, Покровъ и Великополье.

3-й Округъ. *Благочинный*—Протоіерей Михаилъ Полчаниновъ—ст. Слободка; села: Власово, Темкино, Кикино, Безобразово

Городъ Юхновъ и его уѣздъ.

во, Бариново, Дуброво, Митьково, Лосьмино, Жулино; Дрожжино, Красное, Федотково, Ивановское, Крутое, Волсто-Пятница и Андрианы.

Юхновское Отдѣленіе Смоленскаго Аврааміевскаго Братства.

Предсѣдатель—Протоіерей П. П. **Заболотскій**. *Члены Совета*: Настоятель Казанскаго монастыря о. **Сергій**, Священникъ о. Сергій **Соколовъ** и Дѣйствительный Статскій Совѣтникъ Егоръ Ивановичъ **Ивановъ**. *Казначей*—Священникъ о. Сергій **Соколовъ**. *Секретарь*—купецъ Иванъ Ивановичъ **Орловъ**. *Наблюдатель надъ церковными школами*—Священникъ с. Безобразова Владиміръ **Фильшинъ**.

О Б Щ Е С Т В А.

Уѣздное попечительство о бѣдныхъ.

Предсѣдатель—Предводитель Дворянства. *Казначей*—Надворный Совѣтникъ В. А. **Кутеповъ**. *Секретарь*—Л. Е. **Иванова**.

Уѣздное Попечительство о дѣтскихъ приютахъ Вѣдомства ИМПЕРАТРИЦЫ МАРИИ.

Предсѣдатель—Предводитель Дворянства. *Товарищъ Предсѣдателя*—Протоіерей Павелъ **Заболотскій**. *Казначей*—Уѣздный Врачъ **Карповъ**. *Дѣлопроизводитель*—М. А. **Никифоровъ**.

Юхновскій дѣтскій приютъ.

Директоръ—Коллежскій Совѣтникъ Вячеславъ Ивановичъ **Богдановичъ**. *Смотрительница*—Л. А. **Степанова**. *Помощница*—Е. А. **Щепочкина**.

Городъ Юхновъ и его уѣздъ.

Пожарное Общество.

Предсѣдатель—Вячеславъ Ивановичъ **Богдановичъ**. *Начальникъ охотниковъ*—отставной полковникъ Николай Александровичъ **Лазовскій**. *Помощникъ его*—Александръ Захарьевичъ **Андреевъ**. *Казначей*—Дмитрій Алексѣевичъ **Соколовъ**. *Секретарь*—Ю. Ю. Брошаты.

Знаменская сельская пожарная дружина.

Почетный Попечитель—А. А. Филимоновъ. *Староста дружины*—И. П. Мурзинъ. *Помощники его*—В. И. Алексѣевъ и Г. В. Гвоздовъ. *Казначей*—И. А. Смирновъ. *Дѣлопроизводитель*—Петръ Васильевичъ **Дурново**.

Климовское вольное пожарное Общество.

Предсѣдатель Правленія и Начальникъ Охотниковъ—Губернскій Секретарь Василій Семеновичъ **Шалаховъ**. *Помощники его*: мѣщанинъ Алексѣй Матвѣевичъ **Цвѣлевъ** и Филиппъ Павловичъ **Кузьминъ**. *Казначей и Секретарь*—оберъ-офицерскій сынъ Николай Акимовичъ **Мануйловъ**. *Цейхмейстеръ*—Николай Гавриловичъ **Мироновъ**. *Члены Правленія*: врачъ Нилъ Дмитриевичъ **Лавровскій**, крестьянинъ Алексѣй Прокофьевичъ **Юрасовъ** и Степанъ Терентьевичъ **Тарасовъ**.

Ольховская сельская пожарная дружина.

Предсѣдатель—(вакансія). *Староста и Казначей*—М. И. Сахаровъ. *Помощникъ его*—В. И. Рожковъ.

Подсосонская вольная пожарная дружина.

Предсѣдатель Правленія—Священникъ о. Петръ **Ширяевъ**. *Староста дружины*—Зиновій Трофимовичъ **Цвѣтковъ**. *Секретарь Правленія*—Александръ Александровичъ **Морозовъ**.

Городъ Юхновъ и его уѣздъ.

Кикинская сельская пожарная дружина.

Предсѣдатель Правленія и Староста дружины—И. П. **Тюриновъ**. *Помощникъ его*—И. А. **Гордѣевъ**.

Темкинская сельская пожарная дружина.

Предсѣдатель и Староста—А. С. **Степановъ**. *Помощникъ его*—Ф. И. **Дубровский**.

Исаковское общество сельскаго хозяйства.

Предсѣдатель Общества—Дѣйствительный Статскій Совѣтникъ Александръ Георгіевичъ **Лелюхинъ**. *Товарищъ Предсѣдателя*—Губернскій Секретарь Николай Константиновичъ **Ковалевъ**. *Казначей Общества*—Титулярный Совѣтникъ Сергѣй Павловичъ **Карасевъ**. *Секретарь Общества*—Надворный Совѣтникъ Николай Ивановичъ **Назачновъ**. *Завѣдующіе питомникомъ*—И. Н. **Дурново**, И. И. **Лутонинъ** и И. С. **Ананьевъ**. *Завѣдующій с.-х. складомъ и опытнымъ участкомъ*—учитель Исаковского земскаго училища Николай Михайловичъ **Гоцевъ**. *Члены Совета*: представитель Уѣзднаго Земства Коллежскій Ассесоръ Иванъ Николаевичъ **Дурново**, представитель Троицкаго общества сельскаго хозяйства Коллежскій Ассесоръ Александръ Сергѣевичъ **Храповицкій**, крестьянинъ Афанасій Акиндиновичъ **Акиндиновъ**, крестьянинъ волост. Старшина Михаилъ Емельяновичъ **Емельяновъ**, крестьянинъ Николай Федоровичъ **Божевольный**, Генералъ-Маіоръ Владиміръ Петровичъ **Мезенцевъ**, членъ Юхновской Землеустроительной Комиссіи Павелъ Петровичъ **Семеновъ**, крестьянинъ Яковъ Петровичъ **Нусаренковъ**.

Юхновское потребителское общество.

Предсѣдатель Правленія—В. С. **Кротковъ**. *Члены Правленія*: В. И. **Богдановичъ**, Ф. П. **Быковъ**, Л. Н. **Соболевъ** и В. И. **Шестериковъ**. *Члены Ревизіонной Комиссіи*: И. Т. **Ауфехтъ**, М. С. **Сильвестровъ** и А. А. **Юшкевичъ**.

Городъ Юхновъ и его уѣздъ.

Библиотека уѣзднаго земства.

Завѣдующій библиотекой—И. Н. Дурново. Библиотекарша—Е. И. Попова.

Климовскій комитетъ по сооруженію памятника ИМПЕРАТОРУ АЛЕКСАНДРУ II въ с. Климовомъ-Заводъ.

Предсѣдатель—крестьянинъ Никита Семеновичъ Семеновъ, замѣститель его—Алексѣй Прокофьевичъ Юрасовъ. Члены Комитета: Даниль Тимофеевичъ Богдановъ, Іустинъ Семеновичъ Семеновъ, Михаилъ Семеновичъ Семеновъ, Иванъ Марковичъ Марковъ, Дмитрій Тимофеевичъ Черновъ, Григорій Терентьевичъ Тарасовъ, Іосифъ Іосифовичъ Молчановъ (онъ же Казначей Комитета).

Железнодорожныя учрежденія.

Сызрано-Вяземская желѣзная дорога.

Ст. Темкино. *Начальникъ—*неимѣющій чина Василій Родионовичъ **Федюкинъ**. *Помощники его—*Николай Николаевичъ **Шестоперовъ**, Николай Гавриловичъ **Никоновъ** и Василій Ивановичъ **Вепринцевъ**. *Вѣсовщикъ—*Василій Васильевичъ **Яковлевъ**.

Ст. Засѣцкая—разѣздъ. *Начальникъ—*Николай Петровичъ **Серебряковъ**. *Помощники его: Дмитрій Петровичъ Чаусовъ* и Василій Никитичъ **Порфирьевъ**.

Ст. Исаково. *Начальникъ—*Петръ Матвѣевичъ **Петровъ**. *Помощники его—*Константинъ Петровичъ **Ижевскій**, Александръ Ивановичъ **Симоновъ** и Константинъ Алексѣевичъ **Михайловъ**.

Ст. Пыжевка—разѣздъ. *Начальникъ—*Семень Яковлевичъ **Смирновъ**. *Помощники его: Василій Алексѣевичъ Пантелѣвъ* и Алексѣй Сергѣевичъ **Байбановъ**.

А.

СВѢДѢНІЯ

О времени движенія почтъ

въ главныхъ почтовыхъ и почтово-телеграфныхъ пунктахъ Смоленской губерніи.

Наименованіе почтовыхъ и почтово-телеграфныхъ пунктовъ.	Время получения почтъ.
Пос. Дорогобужское (ст. Дорогобужь), почтовое отдѣленіе.	Ежедневно въ 7 час. 30 мин. веч.
Гор. Дорогобужь, почтово-телеграфная контора.	Ежедневно въ 8 час. утра и 10 ч. 35 мин. вечера.
Село Ютино, Бѣльскаго уѣзда, почтовое отдѣленіе.	Ежедневно въ 12 час. 30 мин. дня.
Гор. Бѣлый, почтово-телеграфная контора.	По Воскресеньямъ, Вторникамъ, Четвергамъ и Пятницамъ въ 1 ч. 5 м. дня и по Понедѣльникамъ, Средамъ и Субботамъ въ 5 час. 5 м. дня.
	Ежедневно въ 11 час. утра и 7 ч. 30 м. вечера.
	Ежедневно въ 5 час. 5 мин. веч.
	По Воскресеньямъ, Вторникамъ и Четвергамъ въ 10 час. 35 мин. веч.
	По Вторникамъ и Пятницамъ въ 9 час. утра.

Время отправленія почтъ.	Куда отправляются и откуда получаютъ почты.
Ежедневно въ 10 час. утра.	Изъ гор. Дорогобужа.
Ежедневно въ 7 ч. 35 м. утра и 10 час. 10 мин. вечера.	Въ гор. Дорогобужь.
Ежедневно въ 5 час. вечера.	Со станціи Дорогобужь Александровской ж. д.
Ежедневно въ 12 час. дня.	На ту-же станцію.
Ежедневно въ 10 час. 15 м. утра и 6 час. 55 м. вечера.	Изъ пос. Дорогобужскаго.
По Воскресеньямъ, Вторникамъ, Четвергамъ и Пятницамъ въ 8 час. утра и по Понедѣльникамъ, Средамъ и Субботамъ въ 12 час. дня.	Въ тотъ-же поселокъ.
По Понедѣльникамъ, Средамъ и Пятницамъ въ 2 час. дня.	Изъ гор. Бѣлаго.
По Вторникамъ и Пятницамъ въ 2 час. дня.	Въ гор. Бѣлый.
По Понедѣльникамъ, Средамъ и Пятницамъ въ 2 час. дня.	Со ст. Нелидово Моск.-Винд.-Рыбинск. жел. дор.
По Вторникамъ и Пятницамъ въ 2 час. дня.	На ту-же станцію.
По Понедѣльникамъ, Средамъ и Пятницамъ въ 2 час. дня.	Изъ с. Юткина.
По Понедѣльникамъ, Средамъ и Пятницамъ въ 2 час. дня.	Въ с. Юткино.
По Понедѣльникамъ, Средамъ и Пятницамъ въ 2 час. дня.	Изъ сел. Пречистаго.
По Понедѣльникамъ, Средамъ и Пятницамъ въ 2 час. дня.	Въ сел. Пречистое
По Понедѣльникамъ, Средамъ и Пятницамъ въ 2 час. дня.	Изъ с. Шоптова.
По Понедѣльникамъ, Средамъ и Пятницамъ въ 2 час. дня.	Въ с. Шоптово.

Наименованіе почтовыхъ и почтово-телеграфныхъ пунктовъ.	Время полученія почтъ.	Время отправленія почтъ.	Куда отправляются и откуда получаютъ почты.
<p data-bbox="58 720 470 793">Село Высокое, Сычевскаго уѣзда, почтово-телеграфное отдѣленіе.</p> <p data-bbox="49 1048 470 1106">Гор. Ельня, почтово-телеграфная контора.</p> <p data-bbox="49 1237 470 1295">Гор. Гжатскъ, почтово-телеграфная контора.</p>	По Вторникамъ и Пятницамъ въ 10 час. 50 м. дня.	По Вторникамъ и Пятницамъ въ 12 час. 15 м. дня.	Изъ с. Воротькова.
	По Понедѣльникамъ, Средамъ, Пятницамъ и Воскресеньямъ въ 3 ч. 50 м. утра.	По Воскресеньямъ, Понедѣльникамъ, Средамъ и Пятницамъ въ 2 ч. 10 м. дня.	Въ с. Воротьково.
	По Воскресеньямъ, Понедѣльникамъ, Средамъ и Пятницамъ въ 1 час. 30 мин. утра.	По Воскресеньямъ, Понедѣльникамъ, Средамъ и Пятницамъ въ 4 ч. 30 м. утра.	Изъ сел. Воскресенскаго.
	Въ періодъ времени съ 1 Мая по 1 Ноября по Вторникамъ, Четвергамъ и Субботамъ въ 11 час. 15 мин. утра.	Въ періодъ времени съ 1 Мая по 1 Ноября по Вторникамъ, Четвергамъ и Субботамъ въ 7 час. утра.	Въ сел. Воскресенское.
	Ежедневно въ 1 ч. 5 м. и 4 час. утра.	Ежедневно въ 12 ч. 10 м. и 3 ч. 20 м. утра.	Изъ сел. Торбѣва.
	Ежедневно въ 4 час. 15 м. утра.	Ежедневно въ 2 час. 10 м. утра.	Въ сел. Торбѣво.
	По Вторникамъ, Четвергамъ и Субботамъ въ 11 час. 20 мин. утра.	По Вторникамъ, Четвергамъ и Субботамъ въ 3 час. дня.	Съ платф. Александрино, Новоторжской жел. дор.
			На ту-же платформу.
			Съ одноименной станціи Рязанско-Уральской жел. дор.
			На ту-же станцію.
		Съ одноименной стан. Александровской жел. дор.	
		На ту-же станцію.	
		Изъ села Карманова.	
		Въ село Карманово.	

Наименованіе почтовыхъ и почтово-телеграфныхъ пунктовъ	Время получения почтъ.
Село Карманово, Гжатскаго у., почтово-телеграфное отдѣленіе.	По Вторникамъ, Четвергамъ и Субботамъ въ 7 час. 20 мин. вечера.
	Ежедневно въ 9 час. 40 мин. утра и 9 час. 40 мин. вечера.
Село Ярцево, Духовщинскаго у., почтово-телеграфная контора.	Ежедневно въ 5 час. вечера.
	Ежедневно въ 12 час. дня.
	Ежедневно въ 2 час. 30 м. дня.
Гор. Духовщина, почтово-телеграфная контора.	Съ 1 Января по 15 марта, съ 1 августа по 15 Октября, съ 1 Декабря по 1 января по Понедѣльникамъ и Пятницамъ въ 7 час. вечера, съ 1 Мая по 1 Августа по Понедѣльникамъ и Пятницамъ въ 11 ч. утра, съ 15 Марта по 1 Мая и съ 15 Октября по 1 Декабря по Понедѣльникамъ въ 7 час. веч. и съ 15 Марта по 1 Мая и съ 15 Октября по 1 Декабря по Пятницамъ въ 7 ч. вечера.

Время отправленія почтъ.	Куда отправляются и откуда получаются почты
	Изъ гор. Гжатска.
По Вторникамъ, Четвергамъ и Субботамъ въ 7 час. утра.	Въ гор. Гжатскъ.
Ежедневно въ 8 час. 20 м. утра и 8 час. 25 м. вечера.	Съ одноименной Александровской жел. дор. На ту-же станцію.
Ежедневно въ 10 час. утра.	Изъ села Пречистаго. Въ село Пречистое.
Ежедневно въ 3 час. дня.	Изъ сел. Ярцева. Въ сел. Ярцево.
Ежедневно въ 12 час. 30 м. дня.	Изъ сел. Пречистаго. Въ сел. Пречистое.
Съ 1 Января по 15 Марта, съ 1 Августа по 15 Октября, съ 1 Декабря по 1 Января по Вторникамъ и Субботамъ въ 5 ч. утра.	Изъ сел. Климова. Въ сел. Климово.
Съ 1 Мая по 1 Августа по Понедѣльникамъ и Пятницамъ въ 6 ч. вечера.	
Съ 15 Марта по 1 Мая и съ 15 Октября по 1 Декабря по Вторникамъ въ 5 ч. утра и съ 15 Марта по 1 Мая и съ 15 Октября по 1 Декабря по Субботамъ въ 5 ч. утра.	

Наименованіе почтовыхъ и почтово-телеграфныхъ пунктовъ.	Время полученія почтъ.	Время отправленія почтъ.	Куда отправляются и откуда получаютъ почты.
Село Холмъ, Бѣльскаго уѣзда, почтово-телеграфное отдѣленіе.	Ежедневно, кромѣ Воскресенья, въ 9 час. 15 м. веч.		Изъ пос. Издѣшкова.
Поселокъ Издѣшково, Вяземскаго у., почт.-телегр. отдѣленіе.	Ежедневно въ 7 час. 15 м. утра и въ 11 час. 25 м. дня.	Ежедневно, кромѣ Воскресенья, въ 6 час. утра.	Въ пос. Издѣшково. Съ одноименной Александровской жел. дор.
	Ежедневно, кромѣ Воскресенья, въ 12 час. 15 м. дня.	Ежедневно въ 6 час. 55 м. утра и въ 11 час. 5 м. веч.	На ту-же станцію. Изъ села Холма.
	Ежедневно въ 9 час. 15 мин. у. и въ 2 час. и 20 м. дня.	Ежедневно, кромѣ Воскресенья, въ 3 час. дня.	Въ село Холмъ. Съ одноименной станціи Новоторжской жел. дор.
Пос. Ново-Дугино, Сычевскаго уѣзда, почтовое отдѣленіе.	Ежедневно въ 12 ч. 40 м. дня.	Ежедневно въ 8 час. 50 м. утра и въ 2 час. дня.	На ту-же станцію. Изъ сел. Тесова.
	Ежедневно въ 12 ч. 30 м. дня.	Ежедневно въ 4 час. дня.	Въ сел. Тесово.
Сел. Тесово, Сычевскаго уѣзда, почтово-телеграфное отдѣленіе.	Ежедневно въ 5 ч. 40 м. вечера.	Ежедневно въ 4 час. вечера.	Изъ им. Дугино. Въ им. Дугино.
Им. Дугино, Сычевскаго уѣзда, почтово-телеграфное отдѣленіе.	Ежедневно въ 5 час. вечера.	Ежедневно въ 11 час. утра.	Изъ пос. Ново-Дугино. Въ пос. Ново-Дугино.
		Ежедневно въ 11 час. 30 м. утра.	Изъ пос. Ново-Дугино. Въ пос. Ново-Дугино.

Наименованіе почтовыхъ и почтово-телеграфныхъ пунктовъ.	Время получения почтъ.	Время отправленія почтъ.	Куда отправляются и откуда получаютя почты,
Гор. Вязьма, почтово-телеграфная контора.	Ежедневно въ 6 час. 25 м., 10 ч. 35 м. утра, 1 ч. 25 м. ночи, 12 час. 40 м. и 5 ч. 45 м. дня.		Съ одноименной станціи Александровской, Сызрано - Вяземской и Новоторжской ж. д. На тѣ-же станціи.
	Ежедневно въ 10 час. вечера.	Ежедневно въ 4 час. 55 м. и 9 ч. 25 м. утра, въ 12 час. дня, 11 час. 55 м. и 4 час. 35 м. вечера	
	По Воскресеньямъ, Вторникамъ, Четвергамъ и Субботамъ въ 11 ч. 40 м. утра.	Ежедневно въ 8 час. утра.	
Село Знаменка, Юхновскаго уѣзда, почтово-телеграф. отдѣленіе.	Ежедневно въ 2 час. 25 м. дня.	По Воскресеньямъ, Вторникамъ, Четвергамъ и Субботамъ въ 4 час. вечера.	Изъ сел. Знаменки. Въ сел. Знаменку.
	Ежедневно въ 1 час. 35 мин. дня.	Ежедневно въ 3 час. дня.	Изъ сел. Бабынова. Въ сел. Бабыново.
	Ежедневно въ 5 ч. 40 м. веч.	Ежедневно въ 3 час. 35 м. дня.	Изъ сел. Климова-Завода. Въ сел. Климовъ-Заводъ.
Сел. Климовъ-Заводъ, Юхновскаго уѣзда, почтово-телеграфная контора.	Ежедневно, кромѣ Воскресенья и Четверга, въ 10 ч. 30 м. утра.	Ежедневно въ 11 час. 45 м. утра.	Изъ гор. Вязьмы. Въ гор. Вязьму.
	Ежедневно, кромѣ Воскресенья и Четверга въ 9 ч. 30 м. утра.	Ежедневно, кромѣ Среды и Субботы, въ 6 час. 40 м. веч.	Изъ сел. Знаменки. Въ сел. Знаменку. Изъ гор. Юхнова. Въ гор. Юхновъ.
	Ежедневно, кромѣ Среды и Субботы, въ 9 час. 10 мин. вечера.	Ежедневно, кромѣ Воскресенья и Четверга въ 11 час. 30 м. утра.	Изъ сел. Подсосонокъ. Въ сел. Подсосонки.
Гор. Юхновъ, почтово-телеграфная контора.	Ежедневно, кромѣ Среды и Субботы, въ 9 час. 10 мин. вечера.	Ежедневно, кромѣ Воскресенья и Четверга, въ 8 час. утра.	Изъ сел. Климова-Завода. Въ сел. Климовъ-Заводъ.
	Ежедневно въ 2 час. дня.	Ежедневно, кромѣ Воскресенья и Четверга, въ 8 час. утра.	Изъ пос. Мятлево. Въ пос. Мятлево.

Наименованіе почтовыхъ и почтово телеграфныхъ пунктовъ.	Время полученія почтъ.	Время отправленія почтъ.	Куда отправляются и откуда получаютъ почты.
Гор. Красный, почтово-телеграфная контора.	Ежедневно въ 5 час. дня.	Ежедневно въ 8 час. утра.	Изъ пос. Гусино Могилев. г. Въ пос. Гусино Могил. г.
Гор. Смоленскъ, почтово-телеграфная контора.	Ежедневно въ 7 час. 35 м. утра, 12 час. 40 м. дня, 7 час. 45 м. и 10 час. 35 м. вечера.	Ежедневно въ 6 час. 30 м., 10 ч. 15 м. утра, 5 ч. 5 м. и 9 ч. 25 м. вечера.	Съ одноименныхъ станцій Александровской, Риго-Орловской и Рязанско-Уральской ж. д. На тѣ-же станціи.
Гор. Порѣчье, почтово-телеграфная контора.	По Четвергамъ, Воскресеньямъ, Вторникамъ и Субботамъ, въ 1 ч. 20 м. дня.	По Средамъ, Субботамъ, Понедѣльникамъ и Пятницамъ въ 2 ч. дня.	Изъ пос. Донца.
	По Воскресеньямъ, Понедѣльникамъ, Средамъ и Пятницамъ въ 5 ч. вечера.	По Воскресеньямъ, Понедѣльникамъ, Средамъ и Пятницамъ въ 8 ч. 30 м. утра.	Въ пос. Донецъ. Изъ им. Перховичи.
	По Воскресеньямъ и Четвергамъ въ 10 час. вечера.	По Воскресеньямъ и Четвергамъ въ 6 час. утра.	Въ им. Перховичи. Изъ сел. Слободы.
	Ежедневно въ 10 ч. 35 м. веч.	Ежедневно въ 5 ч. утра.	Въ сел. Слободу. Изъ мѣс. Рудни Могилев. г.
			Въ мѣст. Рудню Могилев. г.

Наименованіе почтовыхъ и почтово-телеграфныхъ пунктовъ.	Время полученія почтъ.	Время отправленія почтъ.	Куда отправляются и откуда получаютъ почты.
Пос. Починокъ, Ельнинскаго уѣзда, почтово-телеграфная контора.	Ежедневно въ 10 час. 15 м. утра и въ 8 час. 40 м. вечера.		Съ одноименной станціи Риго-Орловской ж. д.
	По Воскресеньямъ, Вторникамъ, Четвергамъ и Пятницамъ въ 4 час. 30 м. вечера.	Ежедневно въ 9 час. 30 м. утра и 8 час. вечера.	На ту-же станцію.
		По Воскресеньямъ, Вторникамъ, Четвергамъ и Пятницамъ въ 11 ч. вечера.	Изъ гор. Мстиславля.
	Ежедневно въ 8 час. 20 м. утра и 10 час. 25 м. вечера.		Въ гор. Мстиславль.
Гор. Рославль, почтово-телеграфная контора.	Ежедневно въ 8 час. 20 м. утра и 10 час. 25 м. вечера.	Съ одноименной станціи Риго-Орловской ж. д.	На ту-же станцію.
	По Вторникамъ, Четвергамъ и Субботамъ въ 7 ч. 40 м. веч.	Ежедневно въ 7 час. 25 м. утра и въ 9 час. 30 м. вечера.	Изъ сел. Софіевки.
	По Средамъ, Субботамъ, Понедѣльникамъ и Пятницамъ въ 7 ч. 45 м. вечера.	По Вторникамъ, Четвергамъ и Субботамъ въ 9 час. 20 мин. утра.	Въ сел. Софіевку.
Сел. Рогнедино, Рославльскаго уѣзда, почтово-телеграфное отдѣленіе.	Ежедневно въ 12 ч. 40 м. дня.	По Вторникамъ и Пятницамъ въ 7 час. утра, а по Воскресеньямъ и Четвергамъ въ 1 час. ночи.	Изъ г. Черикова Могилев. г.
	Ежедневно, кромѣ Понедѣльника въ 10 ч. 10 м. утра.	По Вторникамъ и Пятницамъ въ 7 час. утра, а по Воскресеньямъ и Четвергамъ въ 1 час. ночи.	Въ г. Чериковъ Могил. г.
		Ежедневно въ 12 ч. 30 м. дня.	Изъ Ширковки Смолен. г. Въ Ширковку Смол. г. Изъ с. Дубровки Орлов. г. Въ с. Дубровку Орлов. г.
		Ежедневно, кромѣ Воскресенья, съ 15 Марта по 15 Мая и съ 1 Сент. по 15 Ноября въ 5 час. 30 м. веч., а въ остальное время года въ 6 час. 30 мин. вечера.	

Наименованіе почтовыхъ и
почтово-телеграфныхъ пунк-
товъ

Время полученія почтъ.

Пос. Уваровна, Гжатскаго уѣз-
да, почтово-телеграфная контора.

Ежедневно въ 2 ч. 45 м. и 4 ч.
35 м. утра.

По Средамъ и Субботамъ въ 5 ч.
40 м. вечера.

Ежедневно въ 11 час. утра.

Ежедневно въ 8 ч. 55 м. утра и
3 ч. 15 м. дня.

По Воскресеньямъ и Четвергамъ
въ 10 ч. 45 м. утра.

По Понедѣльникамъ и Четвергамъ
въ 12 ч. 35 м. дня.

Гор. Сычевна, почтово-телеграф-
ная контора.

Время отправленія почтъ.

Ежедневно въ 2 ч. 20 м. и 4 час.
10 мин. утра.

По Четвергамъ и Воскресеньямъ
въ 7 час. 30 м. утра.

Ежедневно въ 2 час. дня.

Ежедневно въ 7 ч. 55 м. утра и
2 ч. 15 м. дня.

По Воскресеньямъ и Четвергамъ
въ 2 час. дня.

По Понедѣльникамъ и Четвергамъ
въ 4 час. 35 м. вечера.

Куда отправляются и отку-
да получаютъ почты.

Съ одноименной станціи Але-
ксандровской ж. д.

На ту-же станцію.

Изъ сел. Ворскаго.

Въ сел. Ворское.

Изъ им. Порѣчье-Уваровское
Москов. губ.

Въ им. Порѣчье-Уваровское
Моск. губ.

Съ одноименной станціи Ново-
торжской ж. д.

На ту-же станцію.

Изъ сел. Нащекина.

Въ сел. Нащекино.

Изъ сел. Ярыгина.

Въ сел. Ярыгино.

С В Ъ Д Ъ Н І Я

о числѣ жителей въ Смоленской губерніи за
1911-й годъ, т. е. на 1 Января 1912 года.

Названіе городовъ и уѣздовъ.	Мужскаго пола.	Женскаго пола.	Обоего пола.
Въ г. Смоленскѣ	41128	30183	71311
„ уѣздѣ его	69072	68618	137690
„ г. Бѣломъ	6401	6501	12902
„ уѣздѣ его	88892	89260	178152
„ г. Вязьмѣ	15654	13914	29568
„ уѣздѣ его	67718	68217	125935
„ г. Гжатскѣ	5291	4448	9739
„ уѣздѣ его	80218	73753	153973
„ г. Дорогобужѣ	3381	4251	7632
„ уѣздѣ его	62777	65014	127791
„ г. Духовщинѣ	2583	2433	5016
„ уѣздѣ его	83194	77327	160521
„ г. Ельнѣ	2856	2364	5520
„ уѣздѣ его	88829	88634	177463
„ г. Красномъ	2259	2034	4289
„ уѣздѣ его	65821	59810	125631
„ г. Порѣчьѣ	3953	4279	8232
„ уѣздѣ его	72553	71991	144544
„ г. Рославлѣ	14793	12753	27546
„ уѣздѣ его	110599	96132	206731
„ г. Сычевкѣ	3440	3496	6936
„ уѣздѣ его	61213	58925	120138
„ г. Юхновѣ	1790	2004	3794
„ уѣздѣ его	89522	101598	191120
Итого въ городахъ	103529	88956	192485
„ уѣздахъ	940408	909281	1849689
Всего въ губерніи.	1043937	998237	2042174

Б.

СПИСОКЪ

СТАНОВЪ И ВОЛОСТЕЙ

Смоленской губерніи.

Названіе уѣздовъ, становъ и волостей.	Почтовый адресъ.
Смоленскій уѣздъ.	
1-й станъ. в о л о с т и:	г. Смоленскъ.
Катынская	ст. Вонлярово (почт. отд.).
Хохловская	ст. Корытня.
Богородицкая	г. Смоленскъ.
2-й станъ. в о л о с т и:	ст. Духовская, Алекс. ж. д.
Корохоткинская	г. Смоленскъ.
Спасская	ст. Духовская, Алекс. ж. д.
Цуриковская	ст. Кардымово, Алекс. жел. д. (почт. отд.).
Владимірская	ст. Мозальцево, по Порѣч. т.
3-й станъ. в о л о с т и:	ст. Пересна, Р.-О. ж. д.
Лобковская	} ст. Починокъ, Риго-Орлов. ж. д. (почт.-тел. конт.).
Прудковская	
Кощинская	
Бѣлоручская	} ст. Рябцево, Риго-Ор. ж. д.
Бѣльскій уѣздъ.	
1-й станъ. в о л о с т и:	г. Бѣлый.
Батурина	} г. Бѣлый.
Будинская	

Название уѣздовъ, становъ и волостей.	Почтовый адресъ.
Городская Ляпкинская Понизовская Селищенская Крапивенская Верховье-Малышкнская Николо-Ветлицкая	} г. Бѣлый. } } ст. Климово.
2-й станъ,	г. Бѣлый.
в о л о с т и:	
Ассуйская Глуховская Шоптовская Городковская Дунаевская Егорьевская Пышковская	ст. Нащекіно. ст. Оленино. ст. Шопотово. ст. Воротыково. ст. Воротыково. г. Бѣлый. ст. Воротыково.
3-й станъ.	ст. Юткино.
в о л о с т и:	
Березовская Монинская Юткинская Поникольская Селецкая Сопотская	} г. Бѣлый. } } ст. Юткино.
4-й станъ.	ст. Холмъ.
в о л о с т и:	
Андреевская Ахтырская Каменецкая	} ст. Волочекъ.

Названіе уѣздовъ, становъ и волостей.	Почтовый адресъ.
Болшевская Никольская Комаровская Казулинская Мольнинская Покровская Холмовская	ст. Воскресенскъ. ст. Холмъ. г. Бѣлый. ст. Казулино. ст. Воскресенскъ. } ст. Холмъ.
Вяземскій уѣздъ.	
1-й станъ.	ст. Издѣшково.
в о л о с т и:	
Чепчуговская Сережанская Городищенская Морозовская Осташевская Юренинская Спась-Неразлучинская Семлевская Хмѣлитская	} г. Вязьма. } ст. Издѣшково. } ст. Хмѣлита. } г. Вязьма. } ст. Хмѣлита.
2-й станъ.	г. Вязьма.
в о л о с т и:	
Ямская Федоровская Спась-Волжинская Шуйская	г. Вязьма. ст. Мещерскъ. ст. Хмѣлита. ст. Сергіево-Ивановская, Сычев. уѣз.
Леонтьевская Успенская Соловецкая Омищевская Новосельская	} ст. Мещерское. } ст. Хмѣлита. } ст. Касня. } ст. Вязьма.

Названіе уѣздовъ, становъ волостей.	Почтовый адресъ.
Гжатскій уѣздъ.	
1-й станъ.	г. Гжатскъ.
в о л о с т и:	
Семеновская	ст. Ворское.
Воронцовская	}
Вырубовская	}
Рождественская	}
Михайловская	г. Гжатскъ.
Чальско-Дорская	}
Дятловская	}
Климовская	}
Корытовская	ст. Уваровская.
Ивакино-Купровская	сел. Ворское,
Будаевская	гор. Гжатскъ.
Мокринская	ст. Уваровская.
2-й станъ.	ст. Карманово.
в о л о с т и:	
Столбово-Трубинская	}
Клушино-Воробьевская	}
Пречистинская	г. Гжатскъ.
Острицкая	ст. Уваровская.
Петропавло-Глинковская	г. Гжатскъ.
Самуйловская	}
Спасская	}
Липецкая	ст. Карманово.
Субботниковская	}
Савинская	}
Ново-Покровская	ст. Уваровка.

Названіе уѣздовъ, становъ и волостей.	Почтовый адресъ.
Дорогобужскій уѣздъ.	
1-й станъ.	г. Дорогобужъ.
в о л о с т и:	
Дудинская (почтов. отдѣленіе)	г. Вязьма.
Волочковская (почт. отдѣленіе)	} г. Дорогобужъ.
Озерицкая (почт. отд.)	
Пслежакинская	} ст. Издѣшково, Вяземскаго уѣзда. ст, Вознесенье, Юхн. у
Самцовская (почт. отд.)	
Успенская	
Какушкинская	
Кисловская	
2-й станъ.	ст. Дорогобужъ Алекс. ж. д.
в о л о с т и:	
Сафоновская	} ст. Дорогобужъ, Алекс. ж. д
Вышегорская	
Егорьевская	} г. Дорогобужъ.
Бизюковская	
Красно-Болотовская (почт. отд.)	
Леоновская (почт. отдѣленіе)	
Суткинская	ст. Издѣшково, Алекс. ж. д
Духовщинскій уѣздъ.	
1-й станъ.	г. Духовщина.
в о л о с т и:	
Кубаровская	} г. Духовщина.
Чижевская	
Сырокоренско-Липецкая	
Зимицкая	
Тяполовская	

Названіе уѣздовъ, становъ волостей.	Почтовый адресъ.
<p>2-й станъ, волости:</p>	<p>ст. Ярцево, Алекс. ж. д.</p>
<p>Воротышенская Суетовская Присельская Горкинская Надвинская</p>	<p>} ст. Ярцево и г. Духовщина. } г. Духовщина.</p>
<p>3-й станъ. волости:</p>	<p>г. Духовщина.</p>
<p>Сущевская Шиловичская Капыревщинская Узвозская Пречистенская</p>	<p>} г. Духовщина. } ст. Пречистое.</p>
<p>Ельнинскій уѣздъ.</p>	
<p>1-й станъ. волости:</p>	<p>ст. Починокъ, Р.-О. ж. д.</p>
<p>Дубосищенская Балутинская Стригинская Хмарская Докудовская</p>	<p>ст. Глинка, Ряз.-Ур. ж. д. почт. отд. Балутино. ст. Починокъ, Р.-О. ж. д. } ст. Энгельгардтовская Р.-О. } ж. д.</p>

Названіе уѣздовъ, становъ волостей.	Почтовый адресъ.
2-й станъ,	ст. Павлиново, Ряз.-У. ж. д.
в о л о с т и:	
Сычевская	ст. Павлиново, Р.-У. ж. д.
Мархоткинская	} ст. Коробецъ, Ряз.-У. ж. д.
Заболотская	} ст. Павлиново, Ряз.-У. ж. д.
Гнѣздиловская	} ст. Спасъ-Деменскъ, Ка- лужск. губ.
Осельская	} ст. Софiевка, Моск. - Варш. шоссе.
Арнищицкая	
Даниловичская	
3-й станъ.	г. Ельня.
в о л о с т и:	
Богородицкая	г. Ельня.
Уваровская	ст. Коробецъ, Ряз. Ур. ж. д.
Ивонинская	ст. Глинка, Ряз.-Ур. ж. д.
Коноплинская	} г. Ельня.
Волково-Егорьевская	
Краснинскій уѣздъ.	
1-й станъ.	г. Красный.
в о л о с т и:	
Букинская	почт. отд. Перховичи.
Мерлинская	} г. Красный.
Добрянская	
Звѣровичская	

Названіе уѣздовъ, становъ и волостей.	Почтовый адресъ.
2-й станъ.	г. Красный.
в о л о с т и :	
Палкинская	
Селецкая	
Ново-Михайловская	
Мигновичская	
Досуговская	
3-й станъ.	г. Красный.
в о л о с т и :	
Погостовская	
Каблуковская	
Юровская	
Ивановская	
Княжинская	
Порѣчскій уѣздъ.	
1-й станъ.	
в о л о с т и :	г. Порѣчье.
Бородинская	
Дубровская	
Силуяновская	
Кашевичская	Кашевичи, (почтовые операціи при вол. правл.)
Иньковская	ст. Голынки, Р.-О. ж. д.
Касплянская	с. Каспля (почт. операц. при вол. правл.).
Верховская	ст. Куприно, Р.-О. ж. д.
Лоинская	г. Порѣчье.

Названіе уѣздовъ, становъ и волостей.	Почтовый адресъ.
2-й станъ:	г. Порѣчье.
в о л о с т и:	
Семеновская	} г. Порѣчье.
Кавширская	
Заборьевская	
Свистовичская	
Рибшевская	с. Свистовичи (почт. опер. при вол. правл.) почт. отд. Рибишево.
3-й станъ.	ст. Слобода, Порѣчск. у.
в о л о с т и:	
Слободская	} ст. Щучьѣ, Порѣчск. у.
Щучейская	
Велистовская	
Рославльскій уѣздъ.	
1-й станъ.	ст. Грязинять.
в о л о с т и:	
Гореновская	г. Рославль.
Ершичская	ст. Блинныя-Кучи, Росл. у.
Краснозаборская	ст. Шумовка, Климович. у.
Кузьмичская	} ст. Корсики. Росл. у.
Прыщанская	
Корсиковская	
Католинская	ст. Ширковка.
2-й станъ.	ст. Съща, Росл. у.
в о л о с т и:	
Жарынская	} ст. Ивановка, Р.-О. ж. д.
Епишевская	

Название уѣздовъ, становъ и волостей.	Почтовый адресъ.
Сергѣевская	ст. Съща, Р.-О. ж. д.
Радичская	} ст. Рогнѣдино, Росл. у.
Рогнѣдинская	
Федоровская	
3-й станъ.	ст. Стодолище, Р.-О. ж. д.
в о л о с т и:	
Хорошевская	г. Рославль.
Астапковская	} ст. Астапковка.
Рязановская	
Полуевская	} ст. Стодолище.
Ворошиловская	
Новоруднянская	ст. Захарино, Климов. у.
4 й станъ.	г. Рославль.
в о л о с т и:	
Кирилловская	} г. Рославль.
Ермолинская	
Луговская	ст. Коски.
Несоновская	ст. Ивановка.
Костыревская	ст. Коски.
Тюнинская	ст. Ивановка.
Екимовичская	} ст. Софѣвка.
Трояновская	
Сычевскій уѣздъ.	
1-й станъ.	ст. Воскресенскъ.
в о л о с т и:	
Егорьевская	ст. Высокое.
Ивановская	ст. Тесово.

Названіе уѣздовъ, становъ и волостей.	Почтовый адресъ.
Бехтѣвская.	} ст. Воскресенскъ.
Курашевская.	
Хотьковская.	} ст. Дугино.
Мольгинская.	
Гривская,	ст. Высокое.
Воскресенская.	} ст. Воскресенскъ.
Короваевская.	
Волочковская.	ст. Волочекъ.
Торбѣвская.	ст. Высокое.
2-й станъ.	г. Сычевка.
в о л о с т и:	
Баскаковская.	ст. Серго-Ивановская.
Писковская.	}
Зубакинская.	
Никитская,	} г. Сычевка.
Жерновская.	
Соколино-Суботниковская.	}
Кравцовская.	
Мальцевская.	} ст. Ярыгино.
Ярыгинская.	
Богоявленская.	} ст. Тесово.
Милюковская.	
Спасская.	
Тесовская.	
Юхновскій уѣздъ.	
1-й станъ.	ст. Знаменская.
в о л о с т и:	
Бабыновская.	} ст. Бабыново.
Вознесенская.	
Городищенская.	

Название уѣздовъ, становъ и волостей.	Почтовый адресъ.
Волосто-Пятницкая	ст. Слободка.
Вѣшковская	} ст. Знаменская.
Желаньинская	
Знаменская	ст. Бабыново
Ильи-Жадинская	г. Вязьма.
Покровская	ст. Знаменская.
Краснинская	ст. Слободка.
Лосьминская	
2-й станъ.	ст. Темкино, С.-В. ж. д.
в о л о с т и :	
Безобразовская	ст. Исаково, С.-В. ж. д.
Воскресенская	ст. Темкино, С.-В. ж. д.
Дубровская	} ст. Исаково.
Кикинская	
Крутовская	
Митьковская	ст. Темкино.
Сосницкая	ст. Темкино.
Федотковская	
3-й станъ.	г. Юхновъ.
в о л о с т и :	
Ольховская	г. Юхновъ.
Мочаловская	г. Юхновъ.
Бутурлинская	} ст. Климовъ-Заводъ.
Климовская	
Слободская	
Подсосонская	
Рупосовская	
Рубихинская	г. Юхновъ.

С В Ъ Д Ъ Н І Я

о пространствѣ, занимаемомъ каждымъ изъ уѣздовъ Смоленской губерніи въ квадратныхъ верстахъ.

НАЗВАНІЕ УѢЗДОВЪ.	Число квадратныхъ верстъ.
Смоленскій	2692
Бѣльскій	8629
Вяземскій	2658
Гжатскій	3524
Дорогобужскій	3312
Духовщинскій	3728
Ельнинскій	4179
Краснинскій	2277
Порѣчскій	5099
Рославльскій	5194
Сычевскій	2413
Юхновскій	3416

В.

СПИСОКЪ

ЗЕМСКИХЪ НАЧАЛЬНИКОВЪ

СМОЛЕНСКОЙ ГУБЕРНІИ.

Название уѣздовъ.	Участки.	Мѣстности, относящіяся къ участку.
<i>Смоленскій.</i>	Первый.	Волости: Корохоткинская, Цуриковская и Спасская.
	Второй.	Волости: Катынская и Владимірская.
	Третій.	Волости: Бѣлоручская, Лобковская и Прудковская.
	Четвертый.	Волости: Кошинская, Богородицкая и Холмовская.
<i>Бѣльскій.</i>	Первый.	Волости: Егорьевская, Будинская, Понизовская, Селищенская и Пышковская.
	Второй.	Волости: Ляпкинская, Батуринская, Крапивенская, Николо-Ветлицкая и Верховье-Малышкинская.
	Третій.	Волости: Холмовская, Казулинская, Андреевская, Ахтырская, Каменецкая, Никольская и Болшевская.
	Четвертый.	Волости: Мольнинская, Дунаевская, Городковская и Ассуйская.
	Пятый.	Волости: Шоптовская, Глуховская, Березовская и Поникольская

Чинъ, имя, отчество и фамилія Земскаго Начальника.	Мѣстожителство Земскаго Начальника.	Почтовый адресъ для корреспонденціи.
Окончившій курсъ Московскаго Университета Николай Ивановичъ Скришевскій.	Им. Бородино, Корохоткин. волости.	Ст. Духовская, Алекс. ж. д.
Отставной Поручикъ Иванъ Петровичъ Лесли.	Г. Смоленскъ.	Г. Смоленскъ.
Коллежскій Регистраторъ Михаилъ Николаевичъ Мертенсъ.	Им. Ямполье, Бѣлоручской волости.	Ст. Починокъ, Риго-Орловской ж. д.
Штабъ-Ротмистръ запаса Дмитрій Генриховичъ Игельстромъ.	С-цо Вонлярово, Катынской волости.	С. Вонлярово, Смоленской губ.
И. об. кап. зап. Анатолий Анатолиевичъ Дурново.	Им. Хотѣво, Егорьевской волости.	Г. Бѣлый.
Дворянинъ Александръ Васильевичъ Ивановъ.	С-цо Мамоново, Верховье-Малышкинской вол.	Почт. отд. Климово, Бѣл. у.
Надворн. Совѣт. Петръ Дмитриевичъ Бѣлинъ.	С. Покровъ, Покровской волости.	Почт. отдѣленіе Холмъ.
И. об. неим. чина Василій Михайловичъ Мацновъ.	С. Верховье, Дунаевской волости.	Почт. отдѣленіе Воротьково, Бѣльск. у.
Неим. чина Владиміръ Ивановичъ Воронецъ.	Ст. Мостовая.	Ст. Мостовая М.-В.-Р. ж. д.

Названіе уѣздовъ.	Участки.	Мѣстности, относящіяся къ участку.
<i>Бѣльскій.</i>	Шестой.	Волости: Сопотская, Селецкая и Юткинская.
	Седьмой	Волости: Монинская, Городская, Покровская и Комаровская.
<i>Вяземскій.</i>	Первый.	Волости: Городищенская, Морозовская, Семлевская и Осташевская.
	Второй.	Волости: Омищевская, Леонтьевская, Шуйская и Успенская.
	Третій.	Волости: Ямская, Федоровская, Новосельская, Чепчуговская и Юрневская.
	Четвертый.	Волости: Спасъ-Неразлучинская, Хмѣлитская, Соловецкая, Спасъ-Волжинская и Серезанская.
<i>Гжатскій.</i>	Первый.	Волости: Субботниковская, Спасская, Самуйловская, Савинская и Липецкая.
	Второй.	Волости: Острицкая, Ново-Покровская, Коротовская и Мокровская.
	Третій	Волости: Пречистенская, Клушино-Воробьевская, Петропавло-Глинковская, Столбово-Трубинская и Будаевская.
	Четвертый.	Волости: Рождественская, Воронцовская, Вырубовская и Михайловская.

Чинъ, имя, отчество и фамилія Земскаго Начальника.	Мѣстожителство Земскаго Начальника.	Почтовый адресъ для корреспонденціи.
Титул. Совѣт. Сергѣй Владиміровичъ Нелидовъ.	С. Федоры, Юткинской волости.	Юткинское почтовое отдѣленіе.
Отставной Штабъ-ротмистръ Николай Петровичъ Мальковскій.	Им. Турянское, Егорьевской волости.	Г. Бѣлый.
Коллеж. Ассесоръ Сергѣй Ивановичъ Соколовъ.	С. Прудиче, Морозовской волости.	Ст. Издѣшково.
Коллежск. Ассесоръ Петръ Николаевичъ Посниковъ.	С. Омищево, Омищевской волости.	Г. Вязьма.
Корнетъ запаса Петръ Николаевичъ Беклемишевъ.	С. Владимірское, Чепчуговской волости.	Г. Вязьма.
Исп. обязан. неимѣющій чина Владиміръ Георгіевичъ Логвиновичъ.	С. Леонтьево, Серезанской волости.	Г. Вязьма.
Отставной Полковникъ Константинъ Павловичъ Гудимъ.	С. Самуйлово, Самуйловской волости.	Г. Гжатскъ.
Коллежскій Секретарь Александръ Александровичъ Биркель.	Ст. Уваровна, Александр. ж. д.	Ст. Уваровка, Алекс. ж. д.
Коллеж. Ассес. Владиміръ Сигизмундовичъ Штромбергъ.	Г. Гжатскъ.	Г. Гжатскъ.
Надворн. Совѣтн. Алексѣй Николаевичъ Изюмскій.	Г. Гжатскъ.	Г. Гжатскъ.

Названіе уѣздовъ.	Участки.	Мѣстности, относящіяся къ участку.
<i>Гжатскій.</i>	Пятый.	Волости: Ивакино-Купровская, Семеновская, Дятловская, Чальско-Дорская и Климовская.
<i>Дорогобужскій.</i>	Первый.	Волости: Сафоновская, Суткинская, Вышегорская и Егорьевская.
	Второй.	Волости: Бизюковская, Леоновская и Красно-Болотовская.
	Третій.	Волости: Полежакинская, Какушкинская, Самцовская, Успенская и Дудинская.
	Четвертый.	Волости: Волочковская, Озерищенская и Кисловская.
<i>Духовщинскій.</i>	Первый	Волости: Колыревщинская, Сущевская и Суетовская.
	Второй.	Волости: Надвинская, Присельская, Воротышинская и Горкинская.
	Третій.	Волости: Зимицкая, Шиловичская, Пречистенская и Узвозская.
	Четвертый	Волости: Кубаровская, Тяполовская, Чижевская и Сырокоренско-Липецкая.

Чинъ, имя, отчество и фамилія Земскаго Начальника.	Мѣстожителство Земскаго Начальника.	Почтовый адресъ для корреспонденціи.
Окончившій курсъ въ Императорскомъ Москов. Университетѣ Борисъ Николаевичъ Шмидтъ.	С. Сноски, Ивакино-Купровской вол.	Почт. отд. Ворское.
Отставной Капитанъ 2-го ранга Владиміръ Петровичъ Лесли.	Им. Дворянское, Сафоновской волости.	Ст. Дорогобужъ, Алекс. ж. д.
Статскій Совѣтникъ Ефимъ Александровичъ Давыдовъ.	С. Слободна, Леоновской волости.	Г. Дорогобужъ.
Коллежск. Совѣт. Сергѣй Ильичъ Воронецъ.	С. Богородицкое. Полежакинской волости.	Г. Дорогобужъ.
Отставной полковникъ Андрей Ивановичъ Поповъ.	Г. Дорогобужъ.	Г. Дорогобужъ.
И. об. Коллежскій Регистраторъ Борисъ Николаевичъ Полуктовъ.	Г. Духовщина.	Г. Духовщина.
Губернскій Секретарь Владиміръ Васильевичъ Букинъ.	С. Трегубово, Воротышинской волости.	Г. Духовщина.
Коллежск. Ассес. Ѳеодосій Афанасьевичъ Душанъ.	Г. Духовщина.	Г. Духовщина.
И. об. отст. подполков. Казиміръ Александровичъ Змигродскій.	Им. Красавино, Чижевск. вол.	Г. Духовщина.

Названіе уѣздовъ.	Участки.	Мѣстности, относящіяся къ участку.
<i>Ельнинскій.</i>	Первый.	Волости: Докудовская, Хмарская, Волково-Егорьевская.
	Второй.	Волости: Арнишицкая, Осельская, Гнѣздиловская.
	Третій.	Волости: Коноплинская, Мархоткинская, Богородицкая и г. Ельня.
	Четвертый.	Волости: Сычевская, Заболотская, Уваровская и Даниловичская.
	Пятый.	Волости: Дубосищенская, Балутинская, Стригинская и Ивонинская.
<i>Краснинскій.</i>	Первый.	Волости: Добрянская, Мерлинская и Звъровичская.
	Второй.	Волости: Ново-Михайловская, Мигновичская, Селецкая, Палкинская и г. Красный.
	Третій.	Волости: Букинская, Погостовская и Досуговская.
	Четвертый.	Волости: Каблуковская, Юровская, Княжинская и Ивановская.

Чинъ, имя, отчество и фамилія Земскаго Начальника.	Мѣстожителство Земскаго Начальника.	Почтовый адресъ для корреспонденціи.
Надворный Совѣтникъ Павелъ Афанасьевичъ Душанъ.	С. Щербовка, Хмарской волости.	Ст. Энгельгард-товская, Р.-Ор. ж. д.
Статскій Совѣтникъ Михаилъ Павловичъ Яновскій.	С. Арнишицы, Арнишицкой волости.	Спасъ-Деменскъ, Р.-У. ж. д.
Вакансія.	—	Г. Ельня.
Коллежскій Секретарь Θεодоръ Мартиніановичъ Воронецъ.	С. Конюхово, Сычевской волости.	Ст. Крапивня, М.-Варшавское шоссе.
Коллежскій Секретарь Василій Степановичъ Щербовъ.	С. Рудлово, Дубосищенской волости.	Ст. Глинка, Р.-Ур ж. д.
Коллежскій Ассесоръ Михаилъ Александровичъ Краевскій.	С. Смиловичи, Мерлинской волости.	Г. Красный.
Коллежскій Секретарь Александръ Павловичъ Рибиндеръ.	Г. Красный.	Г. Красный.
Коллежскій Совѣтникъ Григорій Захарьевичъ Танцовъ.	С. Слово, Букинской вол.	Г. Красный.
Коллежскій Секретарь Юсифъ Юлиановичъ Оношко.	С. Ивановское, Ивановской волости.	Ст. Починокъ, Р.-О. ж. д.

Названіе уѣздовъ.	Участки.	Мѣстности, относящіяся къ участку
<i>Порѣчскій.</i>	Первый.	Волости: Заборьевская, Бородинская, Кошевичская и Силуяновская.
	Второй.	Волости: Щучейская, Велистовская и Слободская.
	Третій.	Волости: Семеновская, Лоинская, Касплянская и Верховская.
	Четвертый.	Волости: Рибшевская, Свистовичская и Кавширская.
	Пятый.	Волости: Иньковская и Дубровская.
<i>Рославльскій.</i>	Первый.	Волости: Екимовичская, Трояновская, Костыревская и Ворошиловская.
	Второй.	Волости: Луговская, Θεодоровская, Рогнѣдинская, Тюнинская и Радичская.
	Третій.	Волости: Хорошевская, Астапковская, Гореновская, Краснозаборская и Рѣзановская.
	Четвертый.	Волости: Корсиковская, Католинская, Кузьмичская, Ершичская и Прыщанская.

Чинъ, имя, отчество и фамилія Земскаго Начальника.	Мѣстожителство Земскаго Начальника.	Почтовый адресъ для корреспонденціи.
Отст. Полков. Евгений Александровичъ Глинка.	Г. Порѣче.	Г. Порѣче.
Надв. Совѣт. Николай Орестовичъ Войковъ.	Им. Добрино-Николаевское, Велистовской волости.	Г. Порѣче.
Надв. Совѣт Лавръ Ивановичъ Шейковъ.	Г. Порѣче.	Г. Порѣче.
Статскій Совѣтникъ Викторъ Николаевичъ Сорокинъ.	Им. Божки.	Г. Порѣче.
Коллежскій Ассесоръ Павелъ Александровичъ Гедеоновъ.	С. Хотѣево.	Г. Порѣче.
Отставной Подполковникъ Александръ Александровичъ Броневскій.	С. Екимовичи.	Ст. Софїевская.
Титулярный Совѣтникъ Александръ Дмитриевичъ Барабинъ.	С. Милейново, Θεодоровской волости.	Почт. отд. Рогнѣдино.
Отставной Капитанъ Александръ Александровичъ Дудинскій.	С. Никольское, Хорошев. вол.	Рославль
Неимѣющій чина Александръ Аванасьевичъ Корневскій.	Мѣстеч. Корсини.	Ст. Корсини, Рославльскаго у.

Названіе уѣздовъ.	Участки.	Мѣстности, относящіяся къ участку.
<i>Рославльскій.</i>	Пятый.	Волости: Жарынская, Епишевская, Сергивская и Несоновская.
	Шестой.	Волости: Полуевская, Новоруднянская, Ермолинская и Кирилловская.
<i>Сычевскій.</i>	Первый.	Волости: Зубакинская, Жерновская, Никитская, Ярыгинская, Соколино-Субботниковская и Кравцовская.
	Второй.	Волости: Богоявленская, Баскаковская, Спасская, Тесовская, Милюковская и Ивановская.
	Третій.	Волости: Торбѣвская, Гривская, Короваевская, Волочковская, Воскресенская, Егорьевская и Крашевская.
	Четвертый.	Волости: Хотьковская, Бехтѣвская, Писковская, Мальцевская и Мольгинская.
<i>Юхновскій.</i>	Первый.	Волости: Рубихинская, Желаньинская, Знаменская, Рупосовская и г. Юхновъ.
	Второй.	Волости: Ольховская, Мочаловская, Бутурлинская, Климовская, Слободская и Подсосонская.

Чинъ, имя, отчество и фамилія Земскаго Начальника.	Мѣстожителство Земскаго Начальника.	Почтовый адресъ для корреспонденціи.
Гвардіи Штабсъ-Капитанъ Петръ Петровичъ Михайловъ.	Сельцо Горлово, Жарынской волости.	Г. Рославль.
Отставной Капитанъ Александръ Александровичъ Никифоровъ.	С. Старини, Ермолин. вол.	Г. Рославль.
Вакансія.	—	Г. Сычевка.
Титуляр. Совѣтникъ Николай Владиміровичъ Таборисскій.	Им. Селище, Милюковской волости.	Ст. Ново-Дугино.
Губерн. Секретарь Николай Николаевичъ Нахимовъ.	С. Волочень, Волочковской волости.	Почт. отд. Волочекъ, Сычевскаго у.
Коллежскій Секретарь Григорій Алексѣевичъ Азаревъ.	Г. Сычевка.	Г. Сычевка.
Коллежскій Секретарь Валеріанъ Александровичъ Никифоровъ.	Г. Юхновъ.	Г. Юхновъ.
Отставной Поручикъ Алексѣй Алексѣевичъ Филимоновъ.	Им. Ольхи.	Г. Юхновъ.

Названіе уѣздовъ.	Участки.	Мѣстности, относящіяся къ участку.
<i>Юхновскій.</i>	Третій.	Волости: Бабыновская, Городищенская, Ильи-Жадинская, Волосто-Пятницкая, Вѣшковская и Вознесенская.
	Четвертый.	Волости: Сосницкая, Воскресенская, Федотковская, Крутовская и Краснинская.
	Пятый.	Волости: Лосьминская, Безобразовская, Дубровская, Митьковская, Кикинская и Покровская.

Чинъ, имя, отчество и фамилія Земскаго Начальника.	Мѣстожитель-ство Земскаго Начальника.	Почтовый адресъ для корреспонденціи.
Исп об. Земск. Нач. канцеляр. чинов. Губ. Присут. поручикъ запаса Феодоръ Васильевичъ Бингеръ.	С. Волста.	Почт. отд Бабыново, Юхновск. у.
Надворный Совѣтникъ Николай Ивановичъ Назачновъ.	Им. Коханово, Крутовской волости.	Ст. Исаково, Сызрано-Вяземской ж. д.
Лейтенантъ запаса Владиміръ Аполлоновичъ Кротковъ.	С. Крутое, Крутовской волости.	Ст. Исаково, Сызрано-Вяз. ж. д.

Адресъ Судебныхъ Слѣдователей Смоленской губерніи.

У Ѣ З Д Ы.	Участокъ	Мѣстонахожденіе камеры.	Почтовый адресъ.
Судебный слѣдователь по важнѣйшимъ дѣламъ	1	Г. Смоленскъ.	Г. Смоленскъ.
Г. Смоленскъ.....	1	„ Смоленскъ.	„ Смоленскъ.
Смоленскій уѣздъ ..	1—2	„ Смоленскъ.	„ Смоленскъ.
Бѣльскій „ ..	1—3	„ Бѣлый	„ Бѣлый.
Вяземскій „ ..	1—2	„ Вязьма	„ Вязьма.
Гжатскій „ ..	1—2	„ Гжатскъ.	„ Гжатскъ.
Дорогобужск. „ ..	1	„ Дорогоб.	„ Дорогоб.
Духовщинск. „ ..	1	„ Духовщин.	„ Духовщин.
Ельнинскій „ ..	1	„ Ельня.	„ Ельня.
Краснинскій „ ..	1	„ Красный	„ Красный.
Порѣчскій „ ..	1—2	„ Порѣчье.	„ Порѣчье.
Рославльскій „ ..	1—3	„ Рославль.	„ Рославль.
Сычевскій „ ..	1	„ Сычевка.	„ Сычевка.
Юхновскій „ ..	1	„ Юхновъ.	„ Юхновъ.

Н. Яблонскій.

ПАМЯТКА
О СВѢТЛОМЪ ДНѢ
31-го АВГУСТА 1912 ГОДА.

ИЗДАНИЕ
СМОЛЕНСКАГО ГУБЕРНСКАГО СТАТИСТИЧЕСКАГО КОМИТЕТА.



СМОЛЕНСКЪ.
Типографія П. А. Силина.
1912.

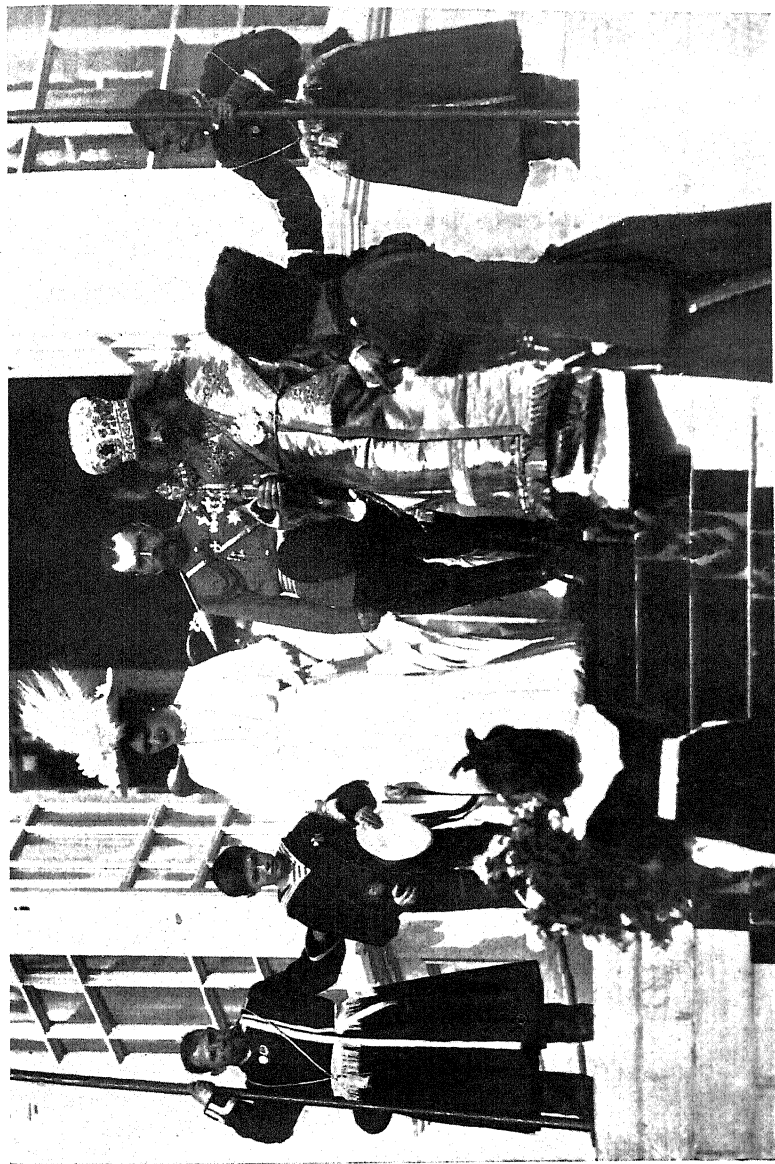

Выход Ихъ Величествъ изъ Смоленскаго Кафедральнаго Собора.

Свѣтлый день 31 августа 1912 года, когда Смоленскъ пережилъ неизгладимые изъ памяти часы живого общенія съ своимъ Государемъ и Его Августѣйшею Семейю, ознаменовалъ не одну только, особенно памятную для древняго города, годовщину Отечественнoй войны. Этотъ день стоитъ еще въ преддверіи переживаній другого историческаго событія, которое триста лѣтъ тому назадъ спасло Московское государство отъ окончательной гибели въ волнахъ смуты и дало ему силы развиться въ Россійскую Имперію. 21 февраля 1613 года «Совѣтомъ вся Земли» въ Москвѣ былъ избранъ на царство Михаилъ Ѳеодоровичъ Романовъ. И посѣщеніе Смоленска наканунѣ этого событія Государемъ Императоромъ представляется глубоко знаменательнымъ.

Геройская защита родной земли отъ нашествія великой арміи была только однимъ изъ звеньевъ той цѣпи вѣрнаго служенія своимъ Царямъ и Отечеству, которымъ отличался Смоленскъ. Преданность монархической идеѣ всегда жила въ немъ, и люди Смоленскаго края сыграли выдающуюся роль въ событіяхъ, опредѣлившихъ избраніе на царство Михаила Ѳеодоровича. Съ тѣхъ поръ никогда не порывалось тѣсное единеніе ихъ съ Царствующимъ Домомъ, и Государи Россійскіе въ моменты тяжелыхъ испытаній, раздумій надъ вопросами государственнаго строительства; въ моменты торжества русской мощи и воспоминаній о

славномъ быломъ—часто обращали взглядъ на Смоленскъ и всегда находили тамъ горячій откликъ. Въ свѣтъ историческихъ событій, говорящихъ объ этомъ единеніи Смоленска съ Державными Вождями Русской земли, ярче предстанетъ передъ нашимъ взоромъ все историческое значеніе дня 31 августа.

I.

Въ XII и XIII столѣтіи Смоленская земля переживала расцвѣтъ своего существованія, какъ самостоятельнаго политическаго организма. Цѣлый рядъ князей, Мономаховичей и Ростиславичей, представлявшихъ въ глазахъ лѣтописцевъ идеаломъ правителей и перешедшихъ въ исторіи съ знаменательными прозвищами: «Храбрый», «Удалой», «Набожный», «Благовластный», создали изъ Смоленска крупный просвѣтительный пунктъ, значеніе котораго усугублялось его ролью посредника въ торговлѣ съ Западомъ. Но XIV столѣтіе обрушивается на Смоленское княжество цѣлымъ градомъ бѣдствій. Рядъ неурожаевъ, непрекращающіяся эпидеміи разрушаютъ благосостояніе, а княжескія распри готовятъ его ослабленіе именно къ тому времени, когда Смоленскъ оказывается раздѣльною гранью между крѣпнущими государствами-соперниками, Московскимъ и Литовскимъ, и дѣлается предметомъ ихъ почти трехвѣкового спора. Исходъ этого спора долженъ былъ опредѣлить судьбы самихъ государствъ.

Самостоятельность надломленнаго Смоленскаго княжества прекращается 26 іюня 1404 года взятіемъ Смоленска Литовскимъ королемъ Витовтомъ.

Первоначально это завоеваніе не носило характера угнетенія чужеземной властью, такъ какъ Витовтъ ничѣмъ не оскорблялъ религіозныя и національныя

чувства своихъ новыхъ подданныхъ. Но при его преемникахъ начались гоненія на православную вѣру и обнаружилось стремленіе къ ополиченію края. Тогда Смоленскъ обратилъ свой взглядъ къ Москвѣ, гдѣ славящееся молодое государство было ему роднымъ и по вѣрѣ и по крови. Вопросъ о томъ, чье «построенъице» Смоленскъ — Литовское или Московское, разрѣшился въ пользу Москвы.

Та политика національнаго объединенія, которая нашла свое живое воплощеніе въ лицѣ великаго князя Московскаго, съ своей стороны, настойчиво добивалась возврата Смоленска на лоно русской земли. Онъ признается вотчиною, исконнымъ владѣніемъ царя Московскаго, его наслѣдіемъ отъ прародителей; собраніе Руси встрѣчаетъ главное препятствіе въ господствѣ Польши надъ Смоленскомъ, лежащемъ какъ разъ между Великою, Малою и Бѣлою Русью. Безъ него Московское государство не могло стать Всероссійскимъ.

Неудачныя попытки къ завоеванію Смоленска, сдѣланныя Іоанномъ III, завершаются взятіемъ его Василиемъ III въ 1514 году. Годы состоянія подъ властью Литвы были годами плѣненія и не оставили въ Смоленянахъ никакихъ чувствъ влеченія къ Польшѣ. Полною преданностью встрѣтили они Московскихъ государей и остались имъ на всегда вѣрны. Смоленскъ сдѣлался крѣпкимъ оплотомъ Россіи въ борьбѣ съ Польшею, и значеніе его особенно рѣзко опредѣлилось при Іоаннѣ Грозномъ, въ годы войнъ съ Стефаномъ Баторіемъ. Тогда же возникло желаніе сдѣлать изъ него сильный укрѣпленный пунктъ. Къ осуществленію этой задачи было пристушено въ 1596 году, когда въ Смоленскѣ начались работы по возведенію каменной стѣны, за-

конченной уже при Борисѣ Годуновѣ въ 1602 году. Она до сего времени поражаетъ строгой простотой своихъ линий и дышитъ спокойной увѣренностью въ своей нерушимости, которой изумлялись французы еще въ 1812 году. Дорога же она въ особенности намъ, какъ русское созданіе, сдѣланное русскими руками безъ всякаго указанія иностранныхъ зодчихъ, которые внесли много чужеземнаго въ Московскій кремль, лишь постепенно приобрѣвшій долгою переработкою русское обличье.

Пятиверстнымъ каменнымъ кольцомъ было охвачено «ожерелье всей Руси православной», какъ называлъ Смоленскъ восхищенный имъ Борисъ Годуновъ, и скоро уже стѣнамъ его пришлось сослужить свою службу. 5 января 1598 года окончилъ свою земную жизнь Ѳеодоръ Іоанновичъ, этотъ царь подвижникъ. Послѣ его смерти Московское государство оказалось въ затруднительномъ положеніи: безъ царя на престолѣ, безъ признанной династіи собирателей Русской земли, безъ указаннаго ея послѣднимъ представителемъ наследника. Приходилось приступать къ важному и несвойственному русскимъ людямъ дѣлу: избранію царя. Но фактъ прекращенія династіи продолжалъ казаться многимъ невѣроятнымъ и загадочнымъ, къ тому же народъ не нашелъ въ лицѣ Бориса Годунова правителя, отвѣчавшаго нравственному образу русскаго самодержца; на почвѣ неудовлетворенной монархической идеи сталъ разрушаться общественный порядокъ и началась та смута, которая потрясла Московское государство и поставила его на край гибели.

Время царствованія Годунова и перваго Самозванца не отмѣчено ничѣмъ особеннымъ въ исторіи

Смоленска; его роль выдвигается на первый планъ лишь съ начала царствованія Василия Шуйскаго. Противъ этого государя, восшедшаго на престоль послѣ сверженія Лжедмитрія 19 мая 1606 г., уже лѣтомъ вспыхиваетъ возстаніе, поднятое во имя убитаго Самозванца. Оно угрожало не только самому Шуйскому, но и несло за собой разгулъ низменныхъ инстинктовъ увлеченныхъ имъ людей, недовольныхъ своимъ положеніемъ и желавшихъ достигъ улучшенія его путемъ разрушенія всего государственнаго и общественнаго строя. Къ началу 1607 года мятежники осадили уже Москву, опустошивъ цѣлую южную половину государства, и въ этотъ тяжелый моментъ на помощь Василию Шуйскому пришли, прежде всего, смоляне.

Имъ, какъ говорятъ современники, Польша и Литва были искони вѣчными непріятелями; жили они съ ними близко и бои у нихъ бывали частые. Поэтому, люди Смоленской земли относились особенно враждебно къ мятежному движенію, поднятому во имя такого царя, который поддерживался Польшей и былъ другомъ поляковъ. При извѣстии объ его ожидаемомъ появленіи служилые люди сами собрались и рѣшили идти на помощь въ Москву, усилившись по дорогѣ Дорогобужскими и Вяземскими дворянами. Помощь смолянъ обезпечила успѣхъ Шуйскаго въ борьбѣ съ мятежниками, которая закончила взятіемъ ихъ послѣдняго оплота, Тулы, 10 октября 1607 года.

Но этимъ далеко еще не исчерпались все испытанія смутнаго времени. Съ той же осени 1607 года изъ г. Стародуба (въ нынѣшней Черниговской губ.) началось новое мятежное движеніе, поднятое вторымъ Самозванцемъ, извѣстнымъ подъ именемъ Вора. Опи-

раясь на помощь польскихъ отрядовъ и встрѣтивъ сочувствіе въ средѣ тѣхъ же беспокойныхъ элементовъ населенія, утратившихъ сдерживающее нравственное начало и позабывшихъ всѣ свои религіозныя и государственныя обязанности, онъ достигаетъ также въ короткое время блестящихъ успѣховъ и съ 1 іюня 1608 года держитъ въ осадѣ Москву изъ укрѣпленнаго Тушинскаго лагеря, а его воровскія шайки, разлетѣвшіяся дождемъ искръ кроваваго метеора, грабятъ и опустошаютъ землю Русскую на громадномъ протяженіи. Противъ этихъ воровскихъ и лихихъ людей не замедляетъ вспыхнуть раздраженное и оскорбленное чувство негодованія среди слоевъ общества, не захлестнутыхъ мутною волною смуты. За государственный и общественный порядокъ, за религіозныя святыни противъ ужасовъ дикой анархіи, возстаютъ простые люди городовъ и уѣздовъ сѣверной части государства. Они создаютъ свои рати, «мужицкія», какъ ихъ презрительно называли польскіе грабители въ шайкахъ Вора, и, объединяемые кн. Скопинымъ-Шуйскимъ, идутъ спасать Москву.

И въ ополченіи кн. Скопина ратные люди Смоленскіе играютъ замѣтную роль. Ихъ присутствіе тамъ заставило поляковъ считать Смоленскъ совсѣмъ беззащитнымъ и побудило короля Сигизмунда поспѣшить его осадой. Открытіе военныхъ дѣйствій со стороны Польши не застало Смоленскъ врасплохъ. Уже съ начала 1609 года воевода его Шеинъ зналъ черезъ лазутчиковъ о враждебныхъ замыслахъ короля Сигизмунда, который не могъ перенести союза, заключеннаго В. Шуйскимъ съ его заклятымъ врагомъ Карломъ IX, королемъ шведскимъ. Шеинъ готовился къ неминуемой

осадѣ и, по мѣрѣ возможности, стремился усилить укрѣпленія города. 21 сентября 1609 года подъ стѣнами Смоленска появилось польское войско во главѣ съ самимъ королемъ и началась героическая, двадцатимѣсячная оборона «ожерелья» Русской земли.

Мужество защитниковъ Смоленска возрастетъ въ нашихъ глазахъ, если мы примемъ во вниманіе тотъ характеръ, который придалъ своему походу Сигизмундъ, и то положеніе, въ которомъ тогда находилось Московское государство. Прежде всего, Вас. Шуйскій не пользовался въ глазахъ многихъ русскихъ людей авторитетомъ, неразрывнымъ съ царскимъ саномъ, и главнымъ образомъ потому, что онъ занялъ престолъ не по избранію представителями всего населенія въ лицѣ земскаго собора, а былъ возведенъ на него кучкою населенія Москвы. Учитывая это обстоятельство, Сигизмундъ вступалъ въ предѣлы Русской земли въ качествѣ будто бы возстановителя законной верховной власти. Перейдя границу, онъ отправилъ въ Смоленскъ грамоту, въ которой говорится, что по смерти царя Θεодора стали Московскими государями люди не царскаго рода и не по Божію изволенію и что онъ, Сигизмундъ, какъ царь христіанскій, вспомнилъ свойство и братство съ природными, старинными государями Московскими, сжалился надъ гибнущимъ царствомъ и пришелъ оборонять Русскихъ людей, стараясь болѣе всего о сохраненіи православной вѣры; поэтому Смоляне должны его встрѣтить съ хлѣбомъ и съ солью. Но грамота не произвела впечатлѣнія на защитниковъ Смоленска; они отвѣчали королю, что у нихъ обѣтъ положенъ въ дому у Пречистой Богородицы за православную вѣру, за Святыхъ церкви, за царя и за царское крестное цѣлованіе

всѣмъ помереть, а Литовскому королю и его панамъ отнюдь не поклониться. Въ дни развала, который тогда переживался Московскимъ государствомъ и былъ отмѣченъ упадкомъ политической нравственности, отвѣтъ смолянъ встаетъ во всемъ своемъ величїи. При позднѣйшихъ переговорахъ защитники Смоленска говорили посланнымъ королевскимъ, что они хвалятъ Сигизмунда за его доброе расположеніе, но опасаются его подданныхъ, на которыхъ положиться нельзя. Въ этихъ словахъ слышится полное осужденіе слабости королевской власти въ Польшѣ. Смоляне понимали власть государя только въ томъ ея видѣ, въ какомъ она сложилась на Руси, воплощая въ себѣ всѣ національные и нравственные идеалы народа; они сознавали, что безъ царя не можетъ быть Русскаго государства и беззавѣтно стояли на стражѣ родной земли, оберегая ее отъ исконныхъ враговъ.

Оборона Смоленска прїобрѣтаетъ тѣмъ большее значеніе, что ждать помощи и надѣяться было не на кого. Наоборотъ того: уже 4 февраля 1610 года представители русскихъ людей, находившихся на службѣ Тушинскаго вора, заключаютъ подъ Смоленскомъ договоръ съ Сигизмундомъ о призванїи на царскій престоль его сына, Владислава; 24 іюня была разбита подъ Клушинымъ (около Гжатска) рать кн. Дм. Шуйскаго, посланная на выручку Смоленска; 17 іюля произошло сверженіе царя Василя, а 17 августа Москва уже избрала въ цари того же Владислава и въ ночь съ 20 на 21 сентября поляки заняли Кремль. 7 октября въ королевскій станъ подъ Смоленскомъ прибыло великое посольство во главѣ съ митрополитомъ Филаретомъ и кн. В. В. Голицынымъ просить Владислава на

царство, и съ тѣхъ поръ Свирская слобода дѣлается мѣстомъ, гдѣ сосредоточиваются всѣ переговоры и пересѣкаются всѣ нити взаимныхъ отношеній Московскаго государства и Польши. Съ самаго начала послы увидѣли желаніе заставить ихъ цѣловать крестъ не одному королевичу, но и Сигизмунду; къ тому же король не давалъ согласія на переходъ сына въ православіе и требовалъ сдачи Смоленска. Но главные чины посольства отказались удовлетворить польскія домоганія; геройскій духъ защитниковъ Смоленска укрѣплялъ ихъ стойкость. Ими былъ здѣсь охваченъ даже далеко не отличавшійся мужествомъ несчастный царь В. Шуйскій. Привезенный сюда гетманомъ Жолкѣвскимъ 30 октября онъ не согласился поклониться королю, сказавъ: «Нельзя Московскому и всея Руси государю кланяться королю; праведными судьбами Божиими приведенъ я въ плѣнъ не вашими руками, но выданъ московскими измѣнниками, своими рабами». Всю зиму шли безуспѣшные переговоры съ посольствомъ. Митрополитъ Филаретъ, кн. Голицынъ и другіе чины его отказались даже повиноваться грамотѣ, присланной имъ отъ имени московскихъ бояръ и приказывавшей имъ и смолянамъ во всемъ положиться на волю короля, но Смоленскъ продолжалъ защищаться, а Сигизмундъ, отчаявшись сломить стойкость пословъ, отправилъ ихъ, наконецъ, 12 апрѣля 1611 года плѣнниками въ Польшу. Смоленскъ же удалось взять только 30 іюня и то благодаря измѣннику Дедешину. По словамъ историка Берга, въ Смоленскѣ къ концу защиты оставалось не болѣе 400 людей, способныхъ носить оружіе, но среди нихъ находился Смоленскій Гекторъ, и новая Троя не хотѣла сдаваться.

Значеніе обороны Смоленска громадное. Героизмъ его защитниковъ, сохранившихъ свою доблесть, несмотря на безнадежное положеніе всего государства и заколебавшихъ, по словамъ поляковъ, въ своемъ упорствѣ, не могъ не поднять духъ русскихъ людей и побудить ихъ стать на защиту своей религіозной и національной самобытности отъ посягательствъ иновѣрцевъ; съ другой стороны, Смоленскъ приковалъ къ себѣ главныя силы польскаго короля, истощилъ ихъ и не позволилъ ему укрѣпиться болѣе прочнымъ образомъ въ Москвѣ. Послѣ завоеванія его Сигизмундъ оказался вынужденнымъ ѣхать на сеймъ для повѣствованія о своихъ подвигахъ и вымаливанія денежныхъ средствъ на продолженіе войны. Между тѣмъ, въ русскихъ людяхъ проснулось самосознаніе; они постигли необходимость возродить національное созданіе — русскаго царя со всей полнотой власти и во всей силѣ его нравственнаго авторитета. Поведеніе поляковъ въ Москвѣ, явно указавшее, что готовится не свободная унія съ Польшей, а порабощеніе ей, усилило народный подъемъ.

Служилые люди Смоленской области, не оказавшіеся въ рядахъ защитниковъ Смоленска, покидали свои вотчины и помѣстья, не желая подчиняться польскому королю, и уходили съ насиженныхъ гнѣздъ туда, гдѣ еще не утвердилось польское владычество. Съ собою они несли повѣсть о героизмѣ защитниковъ Смоленска и распространеніемъ ея зажигали огнемъ національнаго одушевленія сердца русскихъ людей отдаленныхъ мѣстностей, не испытывавшихъ гнета Польши. Призывъ смолянъ къ вооруженной борьбѣ съ поляками, возможной еще пока цѣпи рабства не сковали русскій народъ, слился съ одушевленными грамотами

патріарха Гермогена, и уже къ началу 1611 года создается громадное ополченіе, осадившее подъ начальствомъ Прокопія Ляпунова, кн. Трубецкаго и Заруцкаго Москву. Къ сожалѣнію, внутренніе раздоры погубили это дѣло. Умерщвленіе Ляпунова въ казацкомъ таборѣ вызвало распадъ той части ополченія, которая состояла изъ такъ называемыхъ «земскихъ» людей, наиболѣе стремившихся къ восстановленію порядка, но это только задержало конечную побѣду, а начатое національное дѣло не затихло.

Исходнымъ пунктомъ новаго движенія дѣлается на этотъ разъ Нижній-Новгородъ, гдѣ въ октябрѣ 1611 года раздаются призывы Минина. Одними изъ первыхъ откликаются на него Смоленскіе служилые люди, освѣтшіе послѣ бѣгства отъ польской неволи въ Арзамасскомъ уѣздѣ, и присылаютъ бить челомъ Нижегородцамъ, чтобы тѣ приняли ихъ къ себѣ. Челобитчики Смоляне упрашиваютъ князя Пожарскаго стать во главѣ ополченія, и земскій вождь вступаетъ въ Нижній въ сопровожденіи служилыхъ людей Дорогобужскихъ и Вяземскихъ, поселившихся въ Ярополчѣ и присоединившихся къ нему по дорогѣ. Въ первыхъ грамотахъ ополченія, призывающихъ всѣхъ православныхъ христіанъ «Московское государство отъ враговъ очищать» и «просить у Бога, чтобы далъ государя, подобнаго прежнимъ природнымъ государямъ», упоминаются уже «Смоляне и Дорогобужане», пріѣхавшіе въ Нижній. Такимъ образомъ, ядро ополченія составилось, помимо Нижегородцевъ, еще, главнымъ образомъ, изъ смоленскихъ служилыхъ людей, которые во все время смуты всегда стояли на сторонѣ государственнаго порядка и національной независимости.

Для Смоленской земли, въ большей части своей— почти до самой Вязьмы— оторванной отъ Московскаго государства и разсѣявшей сыновъ своихъ, не желавшихъ подчиняться польскому владычеству, по далекимъ восточнымъ областямъ, избраніе на царство Михаила Ѳеодоровича Романова, явившееся итогомъ дѣятельности нижегородскаго ополченія, было событіемъ особенно близкимъ. На престоль вступила династія, связанная именно съ Смоленскимъ краемъ.

Генеалогія рода Романовыхъ до сихъ поръ еще мало разработана, но имѣющіяся свѣдѣнія говорятъ объ его происхожденіи изъ Пруссіи, откуда вышелъ въ XIV столѣтіи нѣкій Андрей Кобыла; его сынъ носитъ прозваніе Кошка, и фамилія Кошкиныхъ въ XV и XVI столѣтіи играетъ видную роль при Московскомъ дворѣ. Именно они являются главными сторонниками войны съ Литвою за обладаніе Смоленскомъ при Іоаннѣ III, въ успѣхѣ которой они были заинтересованы лично. Насколько можно судить по отрывочнымъ даннымъ, Кошкины владѣли многочисленными вотчинами въ Смоленской землѣ. Покойный историкъ И. И. Орловскій указалъ на цѣлый рядъ старинныхъ деревень и селъ, которыя носятъ названія, происходящія отъ ихъ фамиліи; особенно много ихъ въ Рославльскомъ и Краснинскомъ уѣздахъ, но встрѣчаются они и въ Бѣльскомъ и Дорогобужскомъ. Эти владѣнія были «украинныя», нахожденіе ихъ на рубежѣ между Москвою и Литвою вызывало постоянный переходъ ихъ то на одну, то на другую сторону, а такъ какъ Кошкины тяготѣли къ Москвѣ, то и стремились присоединить къ ней крѣпкими узами Смоленскую область. Дочь Романа Юрьевича Кошкина, Анастасія Романовна 3 февраля 1547 года

сдѣлалась женою Іоанна Грознаго. Смоленская боярская фамилія породнилась, такимъ образомъ, съ домомъ Рюрика и приобрѣла тѣмъ большее значеніе, что Анастасія Романовна отличалась благотворнымъ вліяніемъ на царя и смягчала его жестокости; она осталась надолго жить въ благодарной памяти народа, которая съ любовью отмѣтила и брата ея Никиту Романовича. Въ XVII столѣтіи Кошкины-Юрьевы вступили съ фамиліею Романовыхъ и прочно установившеюся популяренностью и авторитетомъ. Избраніемъ на царство Михаила Ѳеодоровича приносилась благодарная дань прошлому Смоленскаго рода, но онъ долженъ былъ и въ будущемъ послужить на благо и процвѣтаніе Русскаго государства.

Въ 1613 году Смоленское происхожденіе новаго царя не могло еще исчезнуть изъ памяти. Помнили о немъ несомнѣнно и первые государи этой династіи. Представляется весьма характернымъ, что послѣ смерти своей первой жены, княжны Маріи Долгорукой, пережившей только на нѣсколько мѣсяцевъ день вѣнчанія; Михаилъ Ѳеодоровичъ женится въ 1613 году на дочери бѣднаго Вяземскаго дворянина Лукьяна Степановича Стрѣшнева, который, по преданію, пахалъ землю, когда пришли послы съ извѣщеніемъ о выборѣ царемъ въ жены его дочери, бывшей прислужницей въ домѣ боярина Шереметьева. Царица Евдокія Лукьяновна дала наслѣдника престола и упрочила династію. Съ молокомъ матери впиталъ въ себя близость къ Смоленской землѣ царь Алексѣй Михайловичъ. Онъ сталъ и освободителемъ ея отъ польскаго плѣненія. Двѣ попытки, сдѣланныя царемъ Михаиломъ Ѳеодоровичемъ къ возвращенію Смоленска въ 1618 и 1632 годахъ, окончи-

лись неудачею. Въ него торжественно вступилъ лишь 23 сентября 1654 года, послѣ продолжительной осады, второй государь новой династїи. Онъ не только возвратилъ этимъ старинное состояніе Московскаго царства: Андрусовское перемиріе, заключенное въ 1659 году въ забытой теперь деревушкѣ подѣ Краснымъ, не только утвердило Смоленскъ въ вѣчномъ обладаніи Россіи, но и ознаменовало конецъ давняго спора съ Польшей. Старая соперница перестала отнынѣ страшить Русское государство, которое уже окончательно успокоилось насчетъ своей безопасности со стороны Литовской границы. Теперь вставали новыя задачи по обезпеченію Россіи обладанія берегами морей Балтійскаго и Чернаго. Московская Русь превращалась въ Россійскую имперію.

И опять насъ невольно поражаетъ исключительная связь Смоленска съ Петромъ Великимъ, который рѣшительно приступилъ къ достиженію этихъ задачъ. Въ Смоленскомъ Вознесенскомъ монастырѣ, который былъ возстановленъ Алексѣемъ Михайловичемъ въ 1663 г. изъ іезуитскаго кляштора (школы), на попеченіи игуменїи его, Ираиды Куракиной, прожила нѣсколько лѣтъ Наталья Кирилловна Нарышкина, которая въ 1671 году вышла за царя Алексѣя Михайловича и стала матерью Петра Великаго. Отсюда дѣлаются понятными тѣ милости, которыми оказывались Вознесенскому монастырю съ высоты царскаго престола. Только вниманіемъ къ тому мѣсту, въ которомъ провела свои дѣвичьи годы его мать, можно объяснить помилованіе Петромъ въ 1693 году мятежныхъ стрѣльцовъ по заступничеству игуменїи монастыря, Марѣи Рыдванской. Мало того: благодарный за смягченіе его гнѣва, Петръ велѣлъ воз-

двинуть тамъ новый двухэтажный храмъ, существующій понынѣ.

Годы, прожитые въ монастырѣ, приучили царицу Наталью Кирилловну избѣгать чрезмѣрной замкнутости и этикета, господствовавшихъ при дворѣ. Она во многомъ содѣйствовала разрушенію устарѣвшихъ стѣснительныхъ обычаевъ и, что главное, представила будущему Преобразователю Россіи жить и развиваться на свободѣ. Благодаря этому, онъ съ дѣтства окупился въ практическую дѣятельность и выросъ Царемъ-Работникомъ.

Смолянкою же была жена Θεодора Алексѣевича, третьяго государя династіи Романовыхъ, Агафья Семеновна Грушецкая, на которой царь женился въ іюль 1680 года и которую потерялъ 14 іюля 1681 года. Также изъ небогатаго рода—дочь бѣднаго дворянина—Агафья Семеновна помогла родному городу покровительствомъ Смоленскому архіепископу Симеону въ постройкѣ новаго собора, которая была начата въ грандіозномъ размѣрѣ. Только заступничество царицы дало возможность продолжать работы и создать тотъ великолѣпный храмъ, которымъ мы любуемся теперь.

Мы ознакомились въ краткихъ чертахъ съ тѣми тѣсными родственными связями, которыя сближали Смоленскъ съ первыми царями изъ дома Романовыхъ, оказывавшими исключительное вниманіе этому городу. Задача спеціального историческаго изслѣдованія разработать данный, высоко интересный, вопросъ во всѣхъ его деталяхъ. Мы же можемъ только отмѣтить самыя выдающіяся его стороны, позволяющія намъ съ особеннымъ чувствомъ сердечной близости переживать воспоминанія объ историческомъ днѣ, возведшемъ на

престоль Россійскаго государства домъ уроженцевъ Смоленскаго края.

Въ XVIII столѣтїи Смоленскъ теряетъ постепенно свое значеніе пограничнаго оплота. Только въ 1715 году, когда Карль XII началъ свой походъ изъ Польши и направился къ Москвѣ, Петръ приступилъ къ укрѣпленію Смоленска, сдѣлавъ его опорнымъ пунктомъ своихъ военныхъ операцій. Но на этотъ разъ стѣнамъ города не пришлось услышать грохота непріятельскихъ орудій: король Шведскій вступилъ на другой путь, приведшій его къ Полтавѣ. Первый раздѣлъ Польши, присоединеніемъ въ 1773 году Бѣлоруссіи, окончательно отодвигаетъ Смоленскъ къ центру государства. Для него потекли теперь дни монотонной жизни, которые были нарушены двухкратнымъ посѣщеніемъ города въ 1780 и 1787 году Екатериною II. Великая государыня совершала тогда свои сказочныя поѣздки для обзорѣнія новыхъ земель, присоединенныхъ къ Державѣ Россійской. Къ ближнему участію въ этихъ торжествахъ, отмѣтившихъ побѣды русскаго оружія въ Новороссіи и Крыму, былъ призванъ, такимъ образомъ, и древній Смоленскъ. Онъ переживалъ радости вмѣстѣ съ своей Государыней.

Историческія судьбы готовили ему, между тѣмъ, послѣднее кровавое испытаніе. Надвигался 1812 годъ, и все съ большей силой нарастали слухи о враждебныхъ замыслахъ императора французовъ. Вскорѣ слухи эти претворились въ грозную дѣйствительность: великая армія приближалась къ границамъ Смоленской губерніи. Здѣсь не мѣсто описывать событія Отечественной войны, которыя къ тому же освѣжены въ памяти всѣхъ. Для насъ достаточно отмѣтить то, что лишь съ

вступленіемъ въ предѣлы Смоленской губерніи для Наполеона стали ясными всѣ трудности начатой имъ борьбы. Въ недавно еще присоединенныхъ къ Россіи губерніяхъ Литовскихъ и Бѣлорусскихъ французовъ встрѣчали часто какъ освободителей, пришедшихъ возстановить Польское королевство. Смоленская же губернія встала передъ ними или безлюдной пустыней съ разбѣжавшимися жителями, покинутыми селеніями, уничтоженными запасами, или подстерегавшей непріятеля на каждомъ его шагѣ грозной мстительницей за нарушенный мирный покой, за посягательство на національную сущность. Здѣсь Наполеонъ увидѣлъ, что онъ ведетъ войну не съ арміей только, а со всѣмъ русскимъ народомъ. Люди, безъ различія классовъ и состояній, объединились въ борьбѣ противъ великаго корсиканца и воистину всѣ слились въ одну душу. Примѣръ показало дворянство, какъ болѣе просвѣщенное сословіе. Оно предугадало мысль государя о созданіи всеобщаго ополченія и само обратилось за разрѣшеніемъ образовать его. Восторженный пріемъ Александра I въ Смоленскѣ 9 іюля показалъ ему всю степень неограниченной любви и преданности населенія къ своему монарху. Передъ днями тяжелыхъ испытаній и роковой неизвѣстности государь почерпнулъ нравственную крѣпость въ Смоленскѣ. Здѣсь же его ожидало радостное извѣстіе о заключеніи мира съ Турціей; жители Смоленска первые привѣтствовали его выраженіями своего восторга.

Прохожденіе чрезъ Смоленскую губернію было сплошнымъ рядомъ неудачъ для французовъ. Ихъ вступленіе сюда ознаменовалось геройскимъ подвигомъ Невѣровскаго подѣ Краснымъ, доказавшимъ стойкость

русскихъ войскъ; на обратномъ пути именно послѣ Краснинскихъ боевъ отступленіе великой арміи превратилось въ бѣгство. Въ промежуткѣ между этими событіями губернія была занята непріателемъ въ теченіи трехъ мѣсяцевъ. На алтарь отечества она принесла 60.000 человѣческихъ жизней, 10 милліоновъ рублей пожертвованій, помимо 91 тысячи четвертей муки и 16 тысячъ четвертей овса для продовольствія войскъ, а убытки, понесенные въ дыму пожарами городовъ, селеній и усадебъ, исчислялись суммою до 75 милліоновъ рублей. Таковы были жертвы.

Послѣ изгнанія французовъ на бѣдственное положеніе Смоленской губерніи было обращено особенное вниманіе императора Александра I: крупная помощь изъ казны помогла ей оправиться отъ перенесенныхъ потрясеній. 17 мая 1816 г. въ Смоленскъ прибылъ великій князь Николай Павловичъ и провелъ здѣсь три дня. Историкъ города, священникъ Мурзакевичъ, занесъ въ свой дневникъ слова великаго князя: «ежели бы угодно было Государю сдѣлать меня гдѣ военнымъ губернаторомъ, я пожелалъ бы быть въ Смоленскѣ». Были ли эти слова произнесены въ дѣйствительности—вопросъ спорный, но, несомнѣнно, что Николай Павловичъ проявлялъ всегда исключительный интересъ къ Смоленску. На Королевскомъ бастионѣ, видя еще обгорѣлыя развалины, онъ выслушалъ не только живой рассказъ одного изъ участниковъ геройской защиты города генерала И. Ѳ. Паскевича объ ея подробностяхъ, но и повѣсть о прежнихъ судьбахъ Смоленска отъ вызваннаго Паскевичемъ священника Мурзакевича. Быть можетъ, эта безхитростная повѣсть о прошломъ города, отмѣченномъ неизмѣннымъ служеніемъ своимъ

государямъ, вселила въ Николая Павловича чувство особаго довѣрія къ представителямъ Смоленской губерніи. Только этимъ можно объяснить личное обращеніе государя 18 мая 1847 года къ депутаціи Смоленскаго дворянства съ выраженіемъ желанія его имѣть мнѣніе дворянства по вопросу о крѣпостномъ правѣ. Заявивъ депутатамъ, что «крестьянинъ, находящійся нынѣ въ крѣпостномъ состояніи, . . . не можетъ долѣе считаться собственностью и, тѣмъ болѣе вещью», — Николай Павловичъ ясно и откровенно высказалъ свое убѣжденіе въ необходимости освобожденія крестьянъ. Но это великое дѣло требовало подготовительной работы, и призывъ къ ней первымъ Смоленскаго дворянства личнымъ обращеніемъ Государя долженъ остаться навсегда памятникомъ исключительнаго царскаго довѣрія людямъ Смоленской земли.

Оно было подчеркнуто и въ словахъ, съ которыми Александръ II обратился 3 сентября 1858 г. въ Смоленскѣ къ предводителямъ дворянства и къ депутатамъ Смоленскаго Губернскаго комитета по крестьянскому дѣлу: «Мои предмѣстники и, въ особенности, покойный родитель Мой всегда оказывали вниманіе Смоленскому дворянству... можно сказать, Онъ и на смертномъ одрѣ думалъ о васъ. Я также люблю васъ. Одна изъ вашихъ дамъ поднесла Матери Моей образъ для благословенія Меня въ то время, когда я имѣлъ честь командовать войсками, защищавшими столицу. ¹⁾ Этотъ образъ всегда при мнѣ и служить, такъ сказать, новою связью, которая соединяетъ Меня съ вами. Теперь вы собраны по крестьянскому дѣлу, займитесь имъ такъ... чтобы

¹⁾ Во время Восточной войны въ 1854 году.

ово было (рѣшено) безобидно для васъ и для крестьянъ вашихъ; этимъ вы доставите мнѣ утѣшеніе. Я увѣренъ, вы не обманете моихъ ожиданій и оправдаете мою къ вамъ довѣренность».

Изъ бѣглыхъ строкъ историческихъ воспоминаній на насъ смотрятъ страницы прошлаго и создаютъ цѣлую картину, говорящую о тѣсной связи Смоленскаго края съ Царствующимъ Домомъ. Помни о ней, мы еще глубже почувствуемъ значеніе и полнѣе переживемъ радости недавно минувшаго свѣтлаго дня. 1)

II.

Вступивъ въ 1912 годъ и начиная переживать воспоминанія, связанные съ Отечественной войной, готовясь ознаменовать достойнымъ образомъ памятные дни,—Смоленскъ испытываетъ чувство надежды увидѣть въ своихъ древнихъ стѣнахъ Государя Императора. Увѣренность въ томъ, что Царское посѣщеніе состоится, не оставляла смолянъ и передъ величиною этого ожидаемаго желаннаго событія все отступало на задній планъ...

Значеніе Смоленска въ исторіи 1812 года было отмѣчено Высочайшимъ повелѣніемъ назначить празд-

1) Ср.: С. Соловьевъ. Исторія Россіи съ древнѣйшихъ временъ. Т. VI—XI; Мурзакевичъ. исторія города Смоленска; И. И. Орловскій. Смоленскъ въ исторіи Дома Романовыхъ; его же. Смоленскій походъ царя Алексѣя Михайловича въ 1654 г. и Смоленская крѣпостная стѣна; С. Платоновъ. Очерки по исторіи смуты въ Московскомъ государствѣ XVI—XVII в.в.; Смоленская старина. Вып. I и II; В. М. Вороновскій. Отечественная война въ предѣлахъ Смоленской губерніи; Смоленская губернія въ эпоху Отечественной войны 1812 года (Новые матеріалы); *Baron de Baye. Smolensk*; В. Грачевъ. Смоленское дворянство въ дѣлѣ освобожденія крестьянъ.

нованіе годовщины Отечественной войны для него въ дни обороны Смоленска отъ арміи Наполеона въ то время, какъ для остальной Россіи торжества были приурочены къ дню Бородинскаго сраженія.

Для Смоленска 1812 годъ неразрывно связанъ съ чудотворною иконою Божіей Матери Одигитріи. Даже геройская оборона города одушевлялась сознаниемъ необходимости отстоять народную святыню. Когда вечеромъ 5 августа было рѣшено оставить дымящіяся развалины Смоленска, первымъ движеніемъ генерала Ермолова было отдать приказаніе о выносѣ чудотворной иконы; въ то же время Барклай де-Толли на замѣчаніе ген. Вильсона о вредномъ впечатлѣніи, которое неминуемо произведетъ на народъ вѣсть объ оставленіи Смоленска, указалъ, что икона въ безопасности, а лишь она придаетъ значеніе городу въ глазахъ русскихъ». Виѣсть съ тѣмъ, если война по вступленіи непріятельскихъ войскъ въ Смоленскую губернію приняла народный характеръ, то сопутствіе иконы русской арміи какъ бы освятило оборону отечества, придало ей религіозный отпечатокъ.

Естественно поэтому, что и въ памятную годовщину икона Богоматери является центромъ всѣхъ торжественныхъ воспоминаній, и въ то время, какъ 2 августа 1812 года, подъ вечеръ, Невѣровскій началъ свое геройское отступленіе отъ Краснаго, вписывая новыя страницы въ лѣтопись русской славы, въ это число теперь, въ 5 часовъ вечера, громкій гулъ всѣхъ колоколовъ Смоленска, прорѣзывая сѣть густо падающаго дождя, возвѣстилъ о началѣ торжественнаго молебствія наканунѣ крестнаго хода въ Бородино. Въ надворотной церкви, гдѣ находится икона, совершаетъ службу

при громадномъ стеченіи народа епископъ Θεодосій. И это начало торжество церковной службой невольно трогаетъ душу и заставляетъ думать о той Руси, которая умѣла защищать свою вѣру и святыни, связывая ихъ въ неразрывное цѣлое съ Царемъ и отечествомъ.

3 утромъ показалось солнце и освѣтило праздничное оживленіе на улицахъ. Изъ собора, гдѣ находится все городское духовенство, около 11 часовъ по крутой Соборной горѣ съ иконой Божіей Матери, написанною, по преданію, евангелистомъ Лукой и составляющею другую святыню Смоленска, спускается внизъ къ Днѣпру крестный ходъ. Навстрѣчу ему изъ небольшой Надворотной церкви, съ балкона которой Наполеонъ самъ наводилъ будто бы пушку по отступавшимъ русскимъ войскамъ, выливается цѣлая волна народа, и, колыхаясь надъ моремъ обнаженныхъ головъ, въ своемъ высокомъ дубовомъ кіотѣ, украшенномъ гирляндами цвѣтовъ, показывается икона Богоматери Одигитріи. Войска берутъ на-карауль; слышится пѣніе, заглушаемое звуками *Коль славень*. За иконой шествуетъ въ бѣлыхъ облаченіяхъ все городское духовенство во главѣ съ архіереемъ, а тамъ лавиной вливается народъ въ проходъ между сплошными шпалерами войскъ. На границѣ города крестный ходъ встрѣчаетъ духовенство ближайшаго благочинія и крестьяне окрестныхъ деревень. Здѣсь соборная икона возвращается обратно въ городъ.

Видя это торжественное шествіе, въ которомъ объединилось все православное населеніе Смоленска, вспоминаешь дни 1812 года. Тогда, по словамъ очевидца Ѳ. Глинки, «въ глубокія сумерки» вынесли икону Божіей Матери. Унылый звонъ колоколовъ, сливаясь

съ трескомъ распадающихся зданій и громомъ сраженія, сопровождалъ печальное шествіе сіе. Блескъ пожаровъ освѣщаль оное, между тѣмъ черно-багровое облако дыма засѣло надъ городомъ, и ночь присоединила темноту къ мраку и ужасъ къ ужасу» ... Но при всемъ томъ оставался бодрымъ и готовымъ къ самымъ тяжелымъ испытаніямъ духъ народа.

4 августа, въ часъ дня, послѣ торжественнаго богослуженія въ соборѣ, предъ памятникомъ 12-го года, стоящимъ въ рамкѣ деревьевъ Лопатинскаго сада, была отслужена панихида по убиеннымъ воинамъ. На ней присутствовало много дворянъ, всѣ должностныя лица, учащіе и учащіяся въ учебныхъ заведеніяхъ и по плацу были выстроены Софійскій, Нарвскій и Копорскій полки, которые 100 лѣтъ тому назадъ въ это время отбивали бѣшенныя атаки Нея.

Вечеромъ состоялось торжественное засѣданіе предводителей и депутатовъ Смоленскаго дворянства. Предъ входомъ въ дворянское собраніе ярко свѣтился плакатъ съ государственнымъ гербомъ и въ вечернихъ сумеркахъ тихо шелестѣли громадныя флаги. Въ залѣ предъ портретомъ Государя, за длиннымъ столомъ, размѣстились выборныя лица дворянства, ближе къ окнамъ — представители мѣстныхъ историческихъ обществъ, а въ рядахъ заняли мѣста дворяне, ихъ семьи и приглашенныя. Засѣданіе открылось вступительнымъ словомъ губернскаго предводителя дворянства, князя В. М. Урусова, а затѣмъ были произнесены рѣчи Юхновскимъ предводителемъ дворянства г. Лелюхинымъ, гласными губернскаго земства — г.г. Вороновскимъ и Ровинскимъ и др. Говорили о подробностяхъ Смоленскихъ боевъ, о духовенствѣ и пр., пр. больше всего впечатлѣнія

произвела рѣчь г. Вороновскаго о роли дворянства въ Отечественную войну. Онъ разсказывалъ о великихъ его жертвахъ, о той рѣшимости, съ какою помѣщики покидали свои родовыя усадьбы, не желая видѣть торжественнаго вступленія въ нихъ непріятели, и послѣ привольной жизни шли скитаться съ семьями по большимъ дорогамъ или съ дворовыми уходили въ лѣса, образовывая партизанскія дружины и залѣчивая въ бою язвы скорбныхъ воспоминаній о разрушенныхъ гнѣздахъ... Читаются привѣтствія; съ особеннымъ энтузіазмомъ встрѣчается прочувствованная телеграмма ген. Богдановича слѣдующаго содержанія:

«Сто лѣтъ назадъ безпримѣрный бой кипѣлъ на вѣковыхъ стѣнахъ Смоленска, гдѣ малое войско незыблемо сражало бѣшеные натиски громадной арміи Наполеона. Какія чудеса мужества, стойкости, отваги и военнаго искусства явили міру доблестные защитники Смоленска — Невѣровскій, Дохтуровъ, Раевскій, Коповницынъ и сражавшіеся подъ ихъ командою отряды. И когда получено было приказаніе отступить, вмѣсто дорогого ожерелья Россіи, какъ именовалъ Смоленскъ еще царь Борисъ Годуновъ, надменному врагу достались только груды развалинъ и море огня, кушленные цѣною тягостныхъ жертвъ, неимовѣрныхъ усилій и потоковъ крови, и со всѣхъ сторонъ надвинулся на смущеннаго завоевателя грозный призракъ народной войны. Благородное Смоленское дворянство въ лицѣ Энгельгардта и Шубина дало примѣръ геройской вѣрности Царю и Отечеству до послѣдней капли крови, Сычевское крестьянство ринулось на врага партизанскою войной, а Матерь Божія Смоленская приняла подъ свой кровъ отступавшее къ новымъ жертвамъ и во-

вышь подвигамъ христолюбивое русское воинство. Празднуи нынѣ вѣковую годовщину безсмертнаго Смоленскаго стоянія, вознося молитвы предъ благодатнымъ ликомъ Царицы Небесной, поминая честию дѣдовъ и прадѣдовъ, да переживетъ сегодня снова Смоленскъ святое одушевленіе любви къ Отечеству, да сольются въ этомъ драгоцѣнномъ чувствѣ въ одну семью и благородное дворянство, и законопослушное служилое сословіе, и предстоящее Престолу Господнему духовенство, и свободно владѣющее собственною землею крестьянство, и пылкая молодежь, питающая славою свои безкорыстныя мечты о служеніи Церкви, Царю и Отечеству. Съ умиленіемъ переживая здѣсь, на благодатномъ Югѣ, въ окрестностяхъ Ливадіи, впечатлѣнія великой годовщины, лишенный недугомъ и преклонными годами возможности прилетѣть по вашему зову въ Смоленскъ, на историческій праздникъ народныхъ воспоминаній, старшій настоятель «Кафедры Исаакіевскаго Собора» шлетъ низкій поклонъ и горячій привѣтъ всей землѣ Смоленской, да не скудѣетъ она славою, доблестью, честью и подвигами сыновъ своихъ въ войнѣ и мирѣ и въ своихъ предѣлахъ, и по всему необъятному простору родины нашей».

Послѣ окончанія рѣчи К. И. Ровинскаго широкими волнами льются звуки *Боже, Царя храни*, заглушаемые кликами *ура*. Хорошія минуты невольной отрѣшенности отъ повседневной жизни, когда люди всецѣло принадлежать прошлому, а чрезъ него охватываются однимъ патріотическимъ чувствомъ. По единодушному желанію всѣхъ присутствующихъ, кн. Урусовъ посылаетъ Государю Императору вѣрноподданническую телеграмму:

ВАШЕ ИМПЕРАТОРСКОЕ ВЕЛИЧЕСТВО!

Торжественное засѣданіе Предводителей и Депутатовъ Смоленскаго Дворянства въ присутствіи дворянъ губерніи, представителей отъ духовенства, военныхъ и гражданскихъ чиновъ и при участіи мѣстныхъ ученыхъ обществъ, посвященное чествованію юбилея славной геройской защиты въ 1812 году древняго Смоленска, повергаетъ къ стопамъ ВАШЕГО ИМПЕРАТОРСКАГО ВЕЛИЧЕСТВА чувства вѣрнопопдаднической преданности и безпредѣльной любви. Вѣрьте, ГОСУДАРЬ, что завѣты предковъ, героевъ Отечественной войны, живы въ нашихъ сердцахъ, и мы, Смоляне, послѣдуемъ по первому призыву за своимъ ДЕРЖАВНЫМЪ ВОЖДЕМЪ».

5-го августа онъ имѣлъ счастье получить слѣдующую телеграмму отъ ЕГО ИМПЕРАТОРСКАГО ВЕЛИЧЕСТВА ГОСУДАРЯ ИМПЕРАТОРА: «Поручаю Вамъ передать Смоленскому Дворянству и всѣмъ присутствовавшимъ на торжественномъ Собраніи МОЮ искреннюю благодарность за выраженные чувства преданности. Увѣренъ, что потомки славныхъ защитниковъ дорогой родины нашей будутъ и въ грядущихъ поколѣніяхъ ея вѣрными сынами. НИКОЛАЙ».

5 августа—день военныхъ празднествъ. Они въ особенноти умѣстны въ этотъ день, такъ какъ именно съ 2 часовъ дня 5 августа Наполеонъ отдалъ приказъ штурмовать городъ. Поляки Понятовскаго, которымъ императоръ громко сказалъ, что Смоленскъ—польскій городъ, войска Нея и Даву,—всѣ съ одинаковою настойчивостью стремились овладѣть Смоленскомъ въ виду соединившихся русскихъ армій. Ожесточенныя

атаки сдѣлались непрестанными къ 6 часамъ вечера; французы успѣли даже ворваться подъ своды Молоховскихъ воротъ, но ихъ оттуда выбила дивизія принца Вюртембергскаго. Атаки были отбиты, но Смоленска не существовало: онъ весь пылалъ, напоминая французамъ видъ огнедышащаго Везувія.

На Покровскую гору теперь двигается изъ собора крестный ходъ. Тамъ, близъ лагерной церкви, противъ линіи развернутыхъ войскъ, архіерей совершаетъ молебствіе съ провозглашеніемъ *Вѣчной памяти* Императору Александру I, по окончаніи котораго командующій военнымъ округомъ ген. Плеве дѣлаетъ смотръ. Идетъ церемоніальнымъ маршемъ пѣхота, гроыхаетъ артиллерія и быстро проѣзжаютъ черниговскіе гусары.

На молебствіи присутствуетъ Варшавскій генералъ-губернаторъ Скалонъ. Въ 5 час. вечера назначено освященіе памятника дѣду его, генералу Скалону, командовавшему кавалерійской дивизіей подъ Смоленскомъ. Его полки были расположены 4-го вечеромъ въ предмѣстьѣ города Рачевкѣ, около позиціи Шеина въ неудачный походъ подъ Смоленскъ. Налетѣвшая 5-го французская кавалерія смяла Иркутскій полкъ и однимъ изъ первыхъ былъ убитъ ген. Скалонъ. Тѣло его досталось французамъ и, по оставленіи Смоленска, было предано землѣ въ нынѣшнемъ Лопатинскомъ саду въ присутствіи Наполеона, съ военными почестями.

Теперь на склонѣ королевскаго бастіона, видѣвшаго еще короля Сигизмунда и мужественно защищаемаго въ 12 году Паскевичемъ, ген. Скалону былъ поставленъ памятникъ въ видѣobeliska. Военныя почести были отданы его памяти на этотъ разъ родными русскими орудіями.

6-е августа завершает торжества. Наполеонъ вѣзжалъ въ этотъ день въ покинутый городъ и у подножія одной изъ приднѣпровскихъ башенъ лаваль волю своему недовольству, осыпая бранью русскихъ полководцевъ, не принявшихъ вызова на открытый бой; онъ хотѣлъ убѣдить себя въ томъ, что война окончена, что отнынѣ русскіе не сумѣютъ защитить ни одного города, но то были искусственно нанизываемыя слова. А въ это время, съ другого берега Днѣпра, причесавъ въ ивахъ и ракетахъ и изнемогая отъ жара пылающаго заднѣпровья, русскіе стрѣлки цѣлый день задерживали французовъ, мѣшая имъ навести мосты.

Сегодня празднуетъ славную годовщину губернскае земство. По постановленію губ. зем. собранія была образована юбилейная комиссія, рѣшившая издать особый трудъ, посвященный изложенію событій Отечественной войны въ предѣлахъ Смоленской губерніи. Его составленіе принялъ на себя В. М. Вороновскій и въ засѣданіи въ губернской управѣ днемъ онъ знакомитъ собравшихся съ героической эпопеей. В. М. Вороновскій говоритъ около 1^{1/2} часа. За волну горячаго національнаго чувства, которую г. Вороновскій заставилъ подняться въ каждомъ, благодарилъ его весь залъ, аплодируя талантливому оратору. Самый же трудъ г. Вороновскаго представляетъ собой громадный, роскошно изданный томъ въ 500 стр. Его сокращенное изложеніе было бесплатно роздано учащимся.

Въ 6 час. вечера состоялся многочисленный обѣдъ въ Благородномъ собраніи.

Отъ лицъ присутствовавшихъ на обѣдѣ, за подписью Губернскаго Предводителя Дворянства князя В. М. Урусова и Предсѣдателя Губернской Земской Управы

А. М. Тухачевского, отправлена была на французскомъ языкѣ въ Парижъ Предсѣдателю Французскаго Совѣта Министровъ Пуанкарэ слѣдующая телеграмма: «Собравшись для чествованія столѣтняго юбилея Смоленскихъ боевъ, вѣчно славныхъ, благодаря доблести великихъ двухъ армій, выражаемъ горячее пожеланіе, чтобы глубокая и испытанная дружба, объединяющая Францію и Россію, временно омраченная въ прошломъ, продолжала бы крѣпнуть и расти на благо нашихъ двухъ великихъ народовъ и на процвѣтаніе всеобщаго мира и цивилизаціи».

Въ отвѣтъ на нее была получена телеграмма: «Я былъ особенно тронутъ выраженнымъ Вами пожеланіемъ о поддержаніи союза, столь счастливо соединяющаго Россію и Францію. Вѣрите, что наши чувства вполнѣ отвѣчаютъ вашимъ. Сердечно благодарю васъ за вашу любезную телеграмму. Пуанкарэ».

Торжества закончились бесплатнымъ спектаклемъ и гуляньемъ для учащихъ въ Лопатинскомъ саду. Была поставлена пьеса Карпова *Пожаръ Москвы*, доставившая много удовольствія юнымъ зрителямъ, а фейерверкъ, сожженный на историческихъ бастіонахъ, вызвалъ громкіе возгласы восторга.

Наконецъ, 26 августа, въ день Бородинскаго сраженія, городской Думой были открыты начальное училище въ память 1812 года въ зданіи, устроенномъ въ проломѣ крѣпостной стѣны, и памятникъ-бюстъ генераль-фельдмаршалу князю Смоленскому Голенищеву-Кутузову.

III.

То, что было только все укрѣплявшейся надеждою, стало, наконецъ, радостнымъ и увѣреннымъ, но и нетерпѣливымъ чувствомъ ожиданія.

15 августа всѣ прочли слѣдующее объявленіе:

«Отъ Смоленскаго Губернатора.

По окончаніи всероссійскихъ торжествъ на Бородинѣ и въ Москвѣ въ столѣтнюю годовщину Отечественной войны, ЕГО ИМПЕРАТОРСКОМУ ВЕЛИЧЕСТВУ ГОСУДАРЮ ИМПЕРАТОРУ благоугодно осчастливить своимъ посѣщеніемъ городъ Смоленскъ.

Съ радостью объявляя населенію Высочайше увѣренной мнѣ губерніи о предстоящемъ для него великомъ счастьѣ видѣть въ стѣнахъ родного города ГОСУДАРЯ ИМПЕРАТОРА, выражаю твердую увѣренность, что жители города Смоленска, совмѣстно съ наблюдающей за порядкомъ властью, приложить всѣ старанія, чтобы время пребыванія въ городѣ ЕГО ИМПЕРАТОРСКАГО ВЕЛИЧЕСТВА протекло съ должною торжественностью и въ образцовомъ порядкѣ.

ВЫСОЧАЙШЕЕ прибытіе ИХЪ ИМПЕРАТОРСКИХЪ ВЕЛИЧЕСТВЪ въ г. Смоленскъ предположено 31 сего августа въ 2 часа дня.

ГОСУДАРЬ ИМПЕРАТОРЪ по прибытіи изволитъ посѣтить Каѳедральный Соборъ, плацъ-парадное мѣсто для осмотра памятника 1812 года, Лопатинскій садъ съ Королевскимъ бастіономъ, открываемый въ память Отечественной войны бульваръ 1812 года, музей княгини Тенишевой и домъ Смоленскаго Дворянства.

Смоленскій Губернаторъ Суковкинъ».

Такимъ образомъ, населеніе не только оповѣщалось о Царскомъ приѣздѣ, но и о маршрутѣ Высочайшаго посѣщенія. Вмѣстѣ съ тѣмъ, до свѣдѣнія публики было доведено о безпрепятственномъ допущеніи всѣхъ, безъ всякихъ билетовъ, на площади и улицы по пути Высочайшаго слѣдованія. Лишь для входа въ тѣ мѣста, въ которыя невозможенъ доступъ публики въ неограниченномъ размѣ-

рѣ, были установлены особые билеты, но администрація приняла на себя обязанность дать полнѣйшую возможность всѣмъ слоямъ населенія какъ городского, такъ и окрестнаго, имѣть счастье лицезрѣть ГОСУДАРЯ ИМПЕРАТОРА и ЕГО АВГУСТѢЙШУЮ СЕМЬЮ.

Городъ началъ лихорадочно готовиться къ встрѣчѣ своего Монарха. Все вниманіе, всѣ силы ума и сердца были прикованы къ великому событію. Съ безконечною любовью населеніе стремилось, по мѣрѣ силъ, украсить городъ, чтобы этимъ *внѣшнимъ* образомъ выразить всю полноту чувствъ *внутренней* радости. Въ нѣсколько дней солдаты 13-го Сапернаго баталіона совершенно преобразили обычный видъ Королевскаго бастиона въ Лопатинскомъ саду: былъ сдѣланъ удобный въѣздъ наверхъ; склонъ бастиона укрѣпили фашинами и дерномъ; лѣстница спускалась прямо къ памятнику генерала Скалона, а площадка бастиона была расширена и проложены удобныя дорожки по гребню вала. Городъ наканунѣ прибытія Высочайшихъ Особъ принялъ совершенно праздничный видъ. Несмотря на сильный дождь, всѣ улицы были заполнены оживленной волнующей толпой, разсматривавшей сквозь пелену дождевыхъ брызгъ украшенія домовъ и улицъ. Каждый какъ бы хотѣлъ увѣрить себя въ томъ, что городъ дѣйствительно достойнымъ образомъ приготовился къ пріему Державнаго Гостя. По всему пути Высочайшаго проѣзда черезъ улицы были перекинуты гирлянды флажковъ; столбы обвиты зеленью; дома сплошь украсились флагами; вездѣ виднѣлись бюсты Государя и Его инициалы. Особенно красива была Пушкинская улица и линія присутственныхъ мѣстъ противъ Блонья, гдѣ выдѣлялось зданіе Казенной Палаты съ балкономъ и входами, убранными какъ старинная сѣнь, п словами гимна, написанными на фронтонахъ. Передъ плацъ-параднымъ мѣстомъ,



Прибытие Государя Императора на ст. Ярцево.

при входѣ въ Лопатинскій садъ около памятника 1812 г., у входа на Городской бульваръ 1812 года, а также при въѣздѣ на Молоховскую площадь были сооружены арки изъ зелени и флаговъ, украшенныя вѣзелями.

30 августа стало извѣстно, что Государь Императоръ изволилъ изъявить согласіе на принятіе депутаціи рабочихъ Ярцевской мануфактуры по пути слѣдованія изъ Москвы въ Смоленскъ. Для представленія ея въ Ярцево выѣхалъ Смоленскій вице-губернаторъ В. Ю. Фере. Съ ранняго утра слѣдующаго дня на зданіи фабрики уже развѣвались флаги, а станція была украшена гирляндами зелени; масса тропическихъ растеній, цвѣты, флаги — все это совершенно преобразило обычный ея видъ. Уже съ 9 часовъ многочисленныя толпы празднично одѣтыхъ рабочихъ и ихъ семей двинулись къ станціи. Вѣсть о милостивомъ вниманіи Государя явилась для нихъ совершенно неожиданною и наполнила ихъ чувствомъ трепетнаго ожиданія великаго мгновенія. Были приняты всѣ мѣры къ тому, чтобы дать каждому возможность лицезрѣть своего Монарха. Поэтому на платформѣ станціи, помимо фабричнаго оркестра, хора, депутаціи отъ рабочихъ, хозяевъ предпріятія, высшей администраціи фабрики, находилось свыше 600 учащихся фабричной школы и всѣ рабочіе, которыхъ тамъ удалось размѣстить. Оставалось небольшое разстояніе между краемъ платформы и сплошнымъ моремъ головъ. Впереди стояли ученики, за ними взрослые. Тѣ, которыхъ не удалось размѣстить на платформѣ, въ количествѣ до 8000 человекъ, расположились вдоль полотна желѣзной дороги. И всѣ замерли въ благоговѣйномъ ожиданіи...

Въ 12 час. 20 мин. дня Императорскій поѣздъ тихимъ, замедленнымъ ходомъ подошелъ къ станціи. Это дало возможность лицезрѣть Государя Императора всѣмъ тѣмъ,

которые стояли на протяженіи почти цѣлой версты вдоль полотна дороги. Нескончаемые клики «ура», встрѣтившіе Императорскій поѣздъ, провожали его до момента остановки. Тогда раздались торжественные звуки «Боже Царя, храни», и Государь Императоръ, выйдя изъ вагона, въ сопровожденіи лицъ свиты, направился къ депутаціи.

Принявъ рапортъ отъ вице-губернатора, Государь милостиво выслушалъ слова представителя рабочихъ и, принявъ хлѣбъ-соль, осчастливилъ депутацію словами благодарности. Затѣмъ Его Императорскому Величеству были представлены: В. Ю. Фере, владѣльцы Ярцевской мануфактуры: В. А. Хлудова и Н. И. Прохоровъ и директора ея—В. А. Максимовъ и В. О. Завадскій. Государь изволилъ обратиться къ В. А. Хлудовой и Н. И. Прохорову съ вопросами относительно количества рабочихъ и условій ихъ быта на фабрикѣ. Узнавъ, что на платформѣ находятся ученики фабричной школы, Государь направился вдоль ихъ фронта, сопровождаемый попечительницей школы В. А. Хлудовой, удостоившейся милостивыхъ вопросовъ о постановкѣ школьнаго дѣла и обезпеченіи рабочихъ медицинскою помощью, и соизволилъ пройти мимо всей массы рабочихъ, стоявшихъ на платформѣ.

Невозможно передать тотъ восторгъ, который охватилъ присутствующихъ. Видя своего Государя, всѣ черты Его лица, слыша Его голосъ,—только слезами радости могли выразить рабочіе всю полноту переживаемыхъ ими чувствъ. Протекали историческія минуты живого, непосредственнаго общенія русскихъ рабочихъ съ Русскимъ Царемъ. Особенно ярко почувствовали они теперь, что истиннымъ защитникомъ интересовъ рабочихъ является Государь Императоръ, которому они были всегда дороги. Царствованіе Его все наполнено заботами о благѣ трудящихся массъ и внесло много

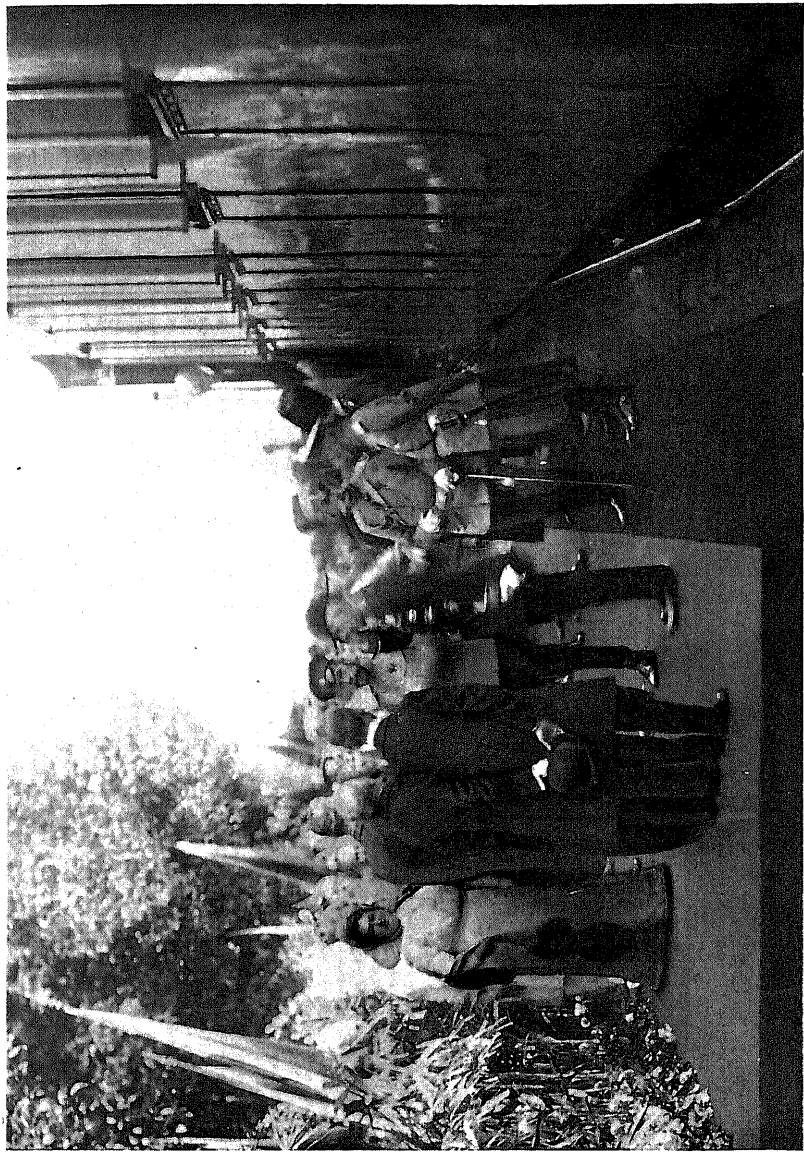

Пріємъ Государемъ Императоромъ депутацій на ст. Ярцево.

улучшеній въ ихъ положеніе. Только Государь, стоящій внѣ партій, внѣ эгоистичныхъ расчетовъ, являющійся воплощеніемъ высшей справедливости, можетъ обезпечить постепенное совершенствованіе условій жизни рабочихъ безъ всякихъ насильственныхъ съ ихъ стороны дѣйствій, которыя никогда не улучшаютъ прочнымъ образомъ ихъ положеніе и часто влекутъ невыгодныя для нихъ же послѣдствія. Послѣ лицезрѣнія Государя Императора Ярцевскіе рабочіе укрѣпились въ своей вѣрѣ въ Его безконечную милость. Эта же вѣра затеплилась въ ихъ дѣтяхъ, которымъ выпало счастье на зарѣ жизни видѣть и Царя, и Царственнаго Отрока, Надежду Россіи, на котораго Промысломъ возложено въ будущемъ такое же служеніе на благо своихъ подданныхъ.

Обойдя рабочихъ, Государь Императоръ, милостиво простившись съ присутствующими и разрѣшивъ вице-губернатору Фере сопровождать Его въ поѣздъ, вошелъ въ вагонъ. Звуки гимна, несмолкаемые клики, слезы на глазахъ и напряженные взгляды, пытавшіеся еще одно мгновеніе продлить лицезрѣніе своего Царя, долго провожали поѣздъ. Первые минуты сосредоточеннаго переживанія только что протекшаго счастья смѣнились горячимъ обмѣномъ восторженныхъ впечатлѣній. И всѣхъ охватилъ общій порывъ вознести Царю Царствующихъ моленія за Царя земного. Движимые имъ, всѣ рабочіе поспѣшили на площадь передъ фабричною церковью, гдѣ былъ отслуженъ благодарственный молебень съ провозглашеніемъ многолѣтія Государю Императору и всему Царствующему Дому.

Между тѣмъ въ Смоленскъ прибыли утромъ Предсѣдатель Совѣта Министровъ Статсъ-Секретарь В. Н. Коковцевъ, Министръ Внутреннихъ Дѣлъ А. А. Макаровъ, Оберъ-Прокуроръ Святѣйшаго Синода В. К. Саблеръ, Товарищъ Министра Внутреннихъ Дѣлъ Золота-

ревъ, Директоръ Департамента Полиціи С. П. Вѣлецкій и Вице-Директоръ С. Е. Виссаріоновъ. Эти лица проѣхали по улицамъ, наполненнымъ толпою. Весь городъ высыпалъ изъ своихъ домовъ. Каждый думалъ только о томъ, чтобы не лишиться возможности видѣть Государя, но эта возможность была предоставлена всѣмъ. Ограниченія касались только движенія экипажей по пути Высочайшаго слѣдованія и то оно прекращалось лишь съ часа дня. Толпы же пѣшиходовъ свободно вливались въ улицы, перемѣщались и, благодаря этому, почти всѣ имѣли счастье лицезрѣть Высочайшихъ Гостей нѣсколько разъ. Сильный вѣтеръ разогналъ вчерашнія тучи; среди облаковъ показалось голубое небо и солнце весело освѣтило радостное возбужденіе на улицахъ. Съ приближеніемъ часа прибытія Императорскаго поѣзда всѣми овладѣвало все сильнѣйшее чувство нетерпѣливаго ожиданія и время, казалось, текло очень медленно. Наконецъ, ровно въ 2 часа радостный благовѣстъ возвѣстилъ, что Царь въ Смоленскѣ.

По выходѣ изъ вагона, Государь Императоръ, принявъ рапортъ губернатора и обойдя почетный караулъ отъ третьяго пѣхотнаго Нарвскаго полка, пропустилъ его церемоніальнымъ маршемъ. Послѣ сего Его Величеству имѣли счастье быть представленными губернаторомъ губернской и уѣздные предводители дворянства и начальники отдѣльных частей. При представленіи тюремнаго инспектора губернаторъ поднесъ Его Величеству кленовое блюдо съ украшеніями издѣлія мастерскихъ смоленской каторжной тюрьмы, при чемъ Государю Императору благоугодно было милостиво указать, что занятіе трудомъ для арестантовъ полезно. Далѣе имѣли счастье быть представленными городскіе головы и старосты городовъ губерніи и депутаціи отъ Смоленскаго купеческаго общества, мѣщанскаго общества, еврейскаго обще-

ства, 15 пожарныхъ обществъ губерніи, а уполномоченными отъ Смоленскаго Союза Русскаго Народа была поднесена Государю хлѣбъ-соль. При выходѣ, около желѣзнодорожной платформы, находились 12 земскихъ начальниковъ и 36 волостныхъ старшинъ; депутація хуторянъ имѣла счастье поднести хлѣбъ-соль при слѣдующемъ обращеніи:

«Ваше Императорское Величество! Хуторяне Смоленской губерніи, державными заботами Вашими получившіе прочное земельное устройство, счастливы привѣтствовать Васъ, обожаемый Государь, въ стѣнахъ родного Смоленска. Отъ всего сердца благодаримъ за оказанныя намъ милости и просимъ принять хлѣбъ-соль».

Здѣсь же уполномоченные крестьяне общества Ямской-слободы поднесли икону Божіей Матери Одигитріи. Государь Императоръ изволилъ ихъ милостиво благодарить.

Въ 2 ч. 30 м. состоялось отбытіе Ихъ Величествъ въ Кааедральный соборъ. Государь Императоръ слѣдовалъ въ открытомъ экипажѣ съ Государыней Императрицей, Наслѣдникомъ Цесаревичемъ и Великою Княжною Ольгою Николаевною; въ слѣдующемъ экипажѣ ѣхали Великія Княжны: Анастасія, Марія и Татьяна Николаевны съ статсъ-дамой Нарышкиной; далѣе Великій Князь Дмитрій Павловичъ, министры, лица Свиты и пр.

Единодушные клики «ура» встрѣчали Высочайшихъ Гостей и неудержимою волной катились вверхъ по Троицкому шоссе. Напряженные взгляды, полные любви, долго провожали Высочайшій кортежъ; многіе крестились и радостно плакали. Около собора, внутри ограды были размѣщены ученики семинаріи и духовнаго училища и ученицы епархіальнаго женскаго училища.

На паперти Ихъ Величества были встрѣчены Оберъ-Прокуроромъ Святѣйшаго Синода В. К. Сабле-

ромъ, а при входѣ въ соборъ епископомъ Θεодосіемъ и духовенствомъ. Преосвященный Владыко произнесъ привѣтствіе, въ которомъ, между прочимъ, были слѣдующія прочувствованныя слова:

«Древній Смоленскъ любитъ Васъ, Благочестивѣйшіе Государь и Государыня, и горячи были молитвы его гражданъ за Васъ весь этотъ годъ, когда возможность прибытія Вашего къ намъ стала болѣе или менѣе вѣроятной. Дорогъ этотъ храмъ для Смолянъ и по историческимъ воспоминаніямъ, связаннымъ съ нимъ и его древней святынѣ, которую онъ хранитъ. Но съ сего дня онъ станетъ еще болѣе дорогимъ для нихъ. Они будутъ помнить и дѣтямъ своимъ скажутъ о томъ, что здѣсь молились Царь и Царица съ Наслѣдникомъ Цесаревичемъ и Августѣйшими Дочерьми».

Эти слова нашли горячій откликъ въ душѣ у всѣхъ присутствующихъ. Особенно торжественно звучали пѣснощнія и, казалось, храмъ своимъ величіемъ отвѣчалъ величію переживаемой минуты.

При выходѣ изъ собора Государынѣ Императрицѣ былъ поднесенъ букетъ маленькой ученицей епархіальнаго училища, который былъ милостиво принять и Ея Величество изволила поцѣловать дѣвочку. Въ сопровожденіи архіерея Высочайшія Особы прослѣдовали на полукруглую площадку, завершающую соборную лѣстницу. Оттуда открывается чудный видъ на Смоленскъ, а внизу громкіе клики собравшейся толпы привѣтствовали появленіе Ихъ Величествъ. На обратномъ пути въ оградѣ находилась вся публика, бывшая въ соборѣ, которая провела минуты непосредственной близости къ Государственнымъ Гостямъ.

Съ каждой минутой пребыванія Ихъ Величествъ возрастала народный энтузіазмъ. На Благовѣщенской и Пушкинской улицѣ скопленіе публики было громадное



Послѣ посѣщенія Королевскаго бастіона въ Лопатинскомъ саду.

и, несмотря на почти полное отсутствіе полиціи, порядокъ поддерживался образцовый. Всѣ сознавали свою священную обязанность ничѣмъ не нарушить и не омрачить часовъ общенія съ Монархомъ. Около Блонья были выстроены крестьяне окрестныхъ деревень, и нужно было видѣть всю степень ихъ восторга, чтобы понять крѣпость узъ, связывающихъ Царя съ Его народомъ.

На плацъ-парадномъ мѣстѣ находилось до 4000 учащихся среднихъ учебныхъ заведеній съ педагогическимъ персоналомъ. Медленно слѣдовали въ экипажахъ къ памятнику 1812 года Ихъ Величества между сплошныхъ рядовъ учащихся. Звонкіе молодые голоса гремѣли одушевленнымъ «ура», которое не смолкало во все время осмотра памятника. Послѣ сего Ихъ Величества изволили пройти въ Лопатинскій садъ, наполненный публикой, устѣявшей въ немъ всѣ валы. Съ высоты Королевскаго бастиона передъ Государемъ Императоромъ открылся видъ на поля бывшихъ ожесточенныхъ сраженій. Здѣсь, по преданію, стоялъ польскій король Сигизмундъ, переживавшій упоеніе побѣдою, сулившею ему, казалось, гибель Московскаго государства. На этомъ мѣстѣ въ 1812 году ген. Паскевичъ отбивалъ атаки французовъ и переносилъ ужасъ непрекращаемой бомбардировки, вглядываясь въ Покровскую гору, гдѣ сосредоточивались наши арміи. Быть можетъ, отсюда бросилъ угрюмый взглядъ на развалины Смоленска, послѣ похоронъ ген. Скалона, императоръ Наполеонъ. То было въ прошломъ... Теперь, ярко освѣщенный солнцемъ, лежалъ у ногъ своего Государя старый городъ. Его населеніе особенно горячо чувствовало въ эти минуты приобщеніе къ прошлому, увитому славою, Наслѣдника Цесаревича. Уже на зарѣ жизни Онъ увидѣлъ историческія мѣста Смоленска, гдѣ вѣрою и правдою служили своимъ Царямъ.

Въ 3^{1/2} часа Ихъ Величества отбыли на бульваръ въ память Отечественной войны. Привѣтствуя Высочайшихъ Гостей отъ имени Смоленской Городской Думы городской голова Б. П. Рачинскій обратился, между прочимъ, съ слѣдующими словами: «Вѣрите, Государь, что любовь къ родинѣ, которая спасла Россію сто лѣтъ тому назадъ жива въ сердцахъ нашихъ и по первому призыву Вашему мы все, какъ и предки наши, станемъ на защиту дорогого Отечества. Отъ имени ликующаго населенія города Смоленска имѣю счастье просить Ваше Императорское Величество принять нашу хлѣбъ-соль. Древній Смоленскъ бьетъ челомъ Вашему Императорскому Величеству». Государь выразилъ благодарность Смоленской Думѣ за изъявленные чувства преданности. Затѣмъ городской голова Б. П. Рачинскій поднесъ Наслѣднику Цесаревичу икону-складень Спасителя. Далѣе Государю Императору имѣли счастье поднести хлѣбъ-соль депутаціи отъ городовъ, которыя Его Величество изволилъ милостиво благодарить.

Послѣ представленія депутацій Государю были поднесены ножницы, которыми онъ изволилъ перерѣзать ленту и тѣмъ открыть бульваръ 1812 года. Для Смоленска этотъ бульваръ долженъ служить постояннымъ напоминаніемъ о прошломъ. Крѣпостная стѣна на всемъ его протяженіи украшена памятными досками, свидѣтельствующими о геройской защитѣ города различными частями войскъ. У входа поставленъ памятникъ бюстъ кн. Кутузову; на средней площадкѣ, противъ новаго городского училища, также носящаго наименованіе славной годовщины, будетъ воздвигнутъ памятникъ защитникамъ Смоленска; наконецъ при выходѣ на Молоховскую площадь находится памятникъ партизанамъ—Энгельгардту и Шубину. Такъ, три силы, обезпечившія успѣхъ въ борьбѣ съ Наполеономъ: испытанный

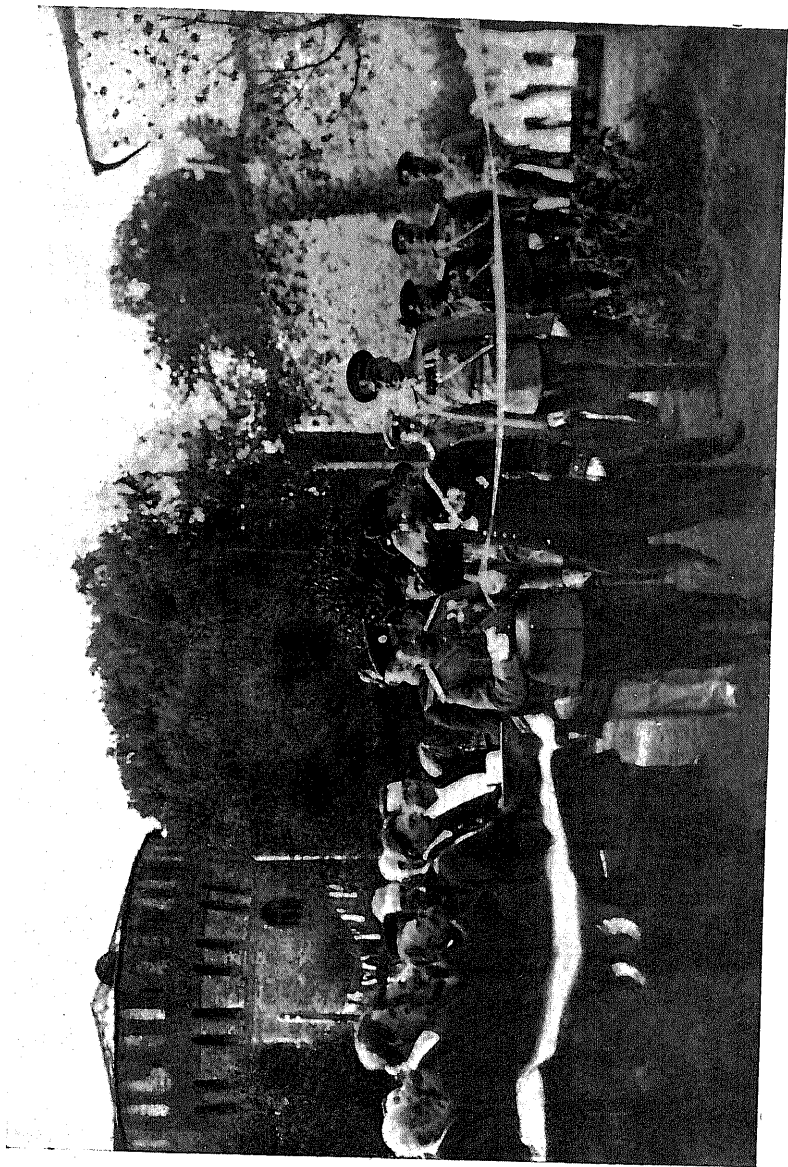

Открытие Государемъ Императоромъ бульвара 1812-го года.

вождь, храброе войско, героизмъ народа, — нашли свое воплощеніе въ этихъ памятникахъ.

На бульварѣ были выстроены учащіеся въ городскихъ и начальныхъ училищахъ города, въ церковно-приходскихъ школахъ, а также дѣти, воспитывающіяся въ приютахъ вѣдомства учрежденій Императрицы Маріи, общества попеченія о дѣтяхъ и дома трудолюбія; число ихъ превышало три тысячи.

Сопровождаемый гласными и представителями городовъ, Государь изволилъ слѣдовать пѣшкомъ по бульвару, радостно привѣтствуемый дѣтьми. Его Величеству благоугодно было осчастливить своимъ посѣщеніемъ выставку картинъ изъ исторіи Смоленска художника В. И. Мухоморова въ зданіи городского училища. Государь Императоръ изволилъ внимательно осматривать выставку, передавая содержаніе нѣкоторыхъ картинъ и милостиво спрашивая о другихъ В. И. Мухоморова, при чемъ по окончаніи осмотра изволилъ выразить художнику Свою благодарность.

Появленіе Его Величества на площадкѣ училища вызвало несмолкаемые клики восторга; рота потѣшныхъ г. Вѣлаго исполнила народный гимнъ и звуки «Боже, Царя храни» подхватывались тысячами голосовъ.

Съ бульвара Ихъ Императорскія Величества изволили прослѣдовать въ музей русской старины, пожертвованный кн. М. К. Тенишевой Московскому Археологическому Институту. При встрѣчѣ кн. Тенишева удостоилась поднести хлѣбъ-соль на блюдѣ собственной работы. Въ музеѣ находились: кн. Е. К. Святополкъ-Четвертинская, директоръ и профессора Института и представители отъ слушателей. Государю благоугодно было осчастливить Институтъ дарованіемъ ему наименованія **ИМПЕРАТОРСКІЙ НИКОЛАЯ II Московскій Археологическій Институтъ.**

Въ ожиданіи Высочайшаго посѣщенія залы дома Смоленскаго Дворянства были декорированы. Отъ входа, превращеннаго въ шатерь, къ лѣстницѣ и вверхъ тянулась сплошная зеленая аллея растеній, разнообразившаяся кустами цвѣтущихъ розъ. Зала въ простѣнкахъ была украшена лаврами. Въ Екатерининской гостиной, затянутой голубымъ ковромъ и съ голубыми же драпри, былъ сервированъ чайный столъ для Государыни Императрицы съ стариннымъ приборомъ и *boisillette*'ками (кипятильниками) и съ креслами Александровской эпохи. Рядомъ съ нимъ находился столъ для Великихъ Княженъ. Примыкавшій къ этой гостиной кабинетъ губернскаго предводителя дворянства былъ превращенъ въ гостиную съ мебелью *Empire* корельской березы. Въ Леслевской гостиной былъ устроенъ открытый буфетъ, а въ слѣдующей—Глинкинской, уставленной мебелью Жакобъ, стояли два чайныхъ стола для лицъ Высочайшей Свиты. И все это окруженное и украшенное массою цвѣтущихъ растеній—розъ, орхидей и пр.

Въ ожиданіи Высочайшаго прибытія въ залъ Собранія по лѣвую сторону расположилась длинная вереница дамъ въ свѣтлыхъ туалетахъ; противъ нихъ вытянулись дворяне, стоявшіе по уѣздамъ и заканчивавшіеся группою лицъ, принадлежащихъ къ мѣстной администраціи и городскому обществу. Среди присутствующихъ находились: членъ Государственнаго Совѣта князь А. А. Ширинскій-Шихматовъ, оберъ-прокуроръ I Департамента Правительствующаго Сената Н. А. Добровольскій, начальникъ Переселенческаго Управленія В. Г. Глинка, губернаторы—Рязанскій князь А. Н. Оболенскій и Ярославскій графъ Татищевъ и мн. др. Съ Преосвященнымъ Θεодосіемъ прибылъ оберъ-прокуроръ Святѣйшаго Синода В. К. Саблеръ.

Въ пять часовъ безъ десяти минутъ громкій гулъ

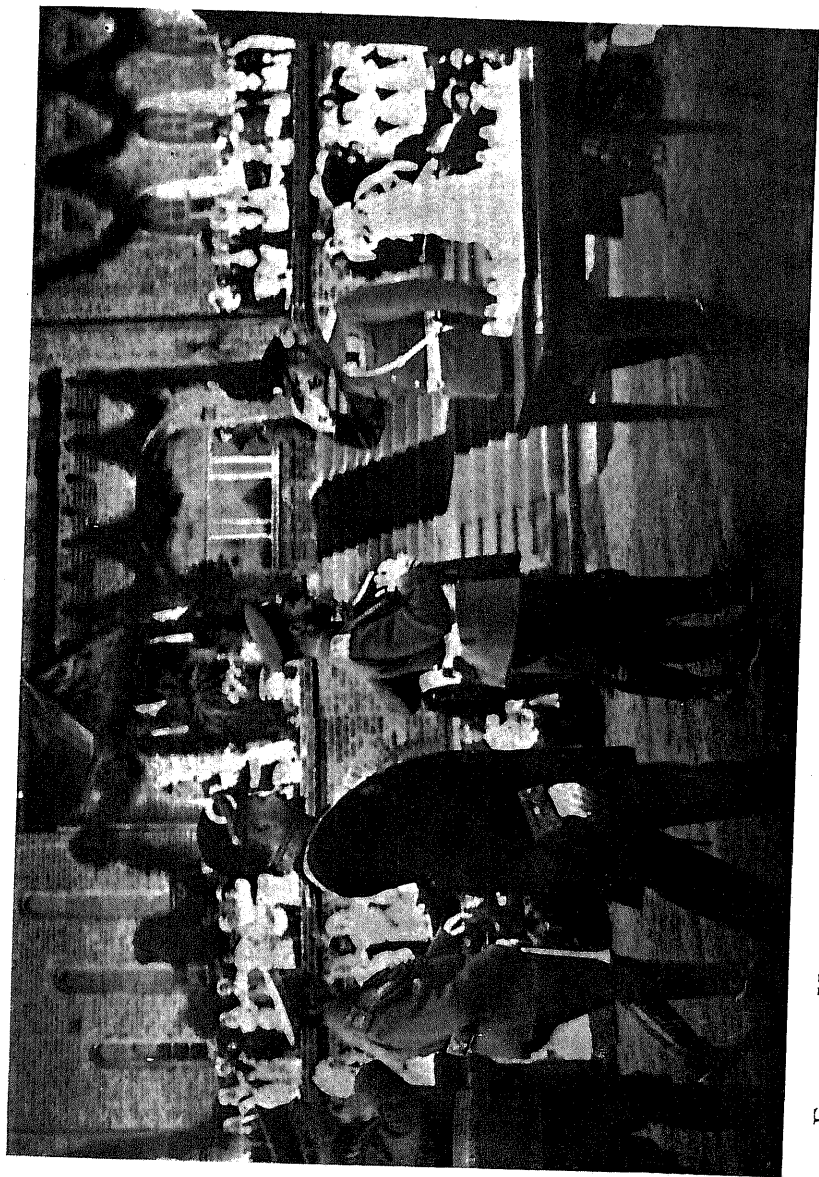

Государь Императоръ осматриваетъ модель памятника войнамъ, сражавшимся въ 1812 г. подъ Смоленскомъ.

кликъ «ура» возвѣстилъ о прибытіи Ихъ Величествъ, встрѣченныхъ у входа губернскимъ и всѣми уѣздными предводителями Дворянства. Князь В. М. Урусовъ имѣлъ счастье обратиться къ Государю съ слѣдующими словами:

«Ваше Императорское Величество! Болѣе полувѣка Смоленское Дворянство не имѣло счастья видѣть своего Монарха и нынѣ восторженно привѣтствуетъ Васъ, Государь, въ стѣнахъ своего дома.

Бьемъ челомъ Вамъ, Великій Государь, и просимъ милостиво принять отъ насъ хлѣбъ-соль».

Государь Императоръ изволилъ милостиво благодарить и принять хлѣбъ-соль на деревянномъ блюдѣ, украшенномъ знакомъ ополченія 1812 года. Государынѣ Императрицѣ удостоилась поднести букетъ на площадкѣ супруга старѣйшаго предводителя дворянства Н. А. Хомякова, а Великимъ Княжнамъ букеты были поднесены гр. Уваровой, А. А. Дудинской, М. И. Лелюхиной и Н. И. Энгельгардтъ.

По вступленіи въ залъ Ея Императорское Величество съ Августѣйшими Дѣтьми прослѣдовала въ Екатерининскую гостиную, гдѣ состоялось представленіе дамъ. Изъ городскихъ дамъ Государынѣ имѣли счастье быть представленными: Н. Н. Фере и Н. И. Эвертъ. Государь изволилъ обходить собравшихся, удостоивая милостивой бесѣды дворянъ. Его Величеству кн. В. М. Урусовымъ и авторомъ была поднесена книга И. П. Лесли «Смоленское дворянское ополченіе въ 1812 году». Засимъ Государю имѣла счастье представиться депутація губернскаго земства въ составѣ губернской управы и предсѣдателей уѣздныхъ управъ, поднося хлѣбъ-соль. Его Величество удостоилъ ее милостивыхъ вопросовъ о положеніи земскаго хозяйства. В. М. Вороновскій удостоился поднести Государю изданіе губернскаго земства «Отечественная война въ предѣлахъ

Смоленской губерніи», составленное имъ. Государь удостоилъ автора милостивыхъ вопросовъ объ источникахъ, послужившихъ для этой книги, и соизволилъ разрѣшить поднести сокращенное ея изданіе Наслѣднику Цесаревичу. Послѣ сего Его Величеству имѣли счастье представиться депутація архивной комиссіи, въ составѣ ея предсѣдателя кн. В. М. Урусова, В. Ю. Фере, г.г. Михайлова и Рѣдкова съ сборникомъ «Смоленская Старина» и депутація смоленской общины Краснаго Креста въ лицѣ О. А. Вонлярлярской, М. А. Ромейко-Гурко и двухъ сестеръ милосердія, удостоившихся поднести Государю Икхну.

По обходѣ всѣхъ присутствующихъ Его Императорское Величество прослѣдовалъ въ Екатерининскую гостиную. Высочайшіе Гости изволили сдѣлать собственноручныя записи о своемъ посѣщеніи. Послѣ сего Губернскій Предводитель Дворянства кн. В. М. Урусовъ обратился съ слѣдующими словами:

«Ваше Императорское Величество! Безпредѣльно преданное Вашему Императорскому Величеству Смоленское дворянство съ чувствомъ глубокой признательности принимаетъ за знакъ особой милости къ нему Вашего Императорскаго Величества посѣщеніе Вами, Государь, Смоленска именно въ этомъ году, когда мы благоговѣнно чествуемъ память нашихъ предковъ, въ рою и правдою послужившихъ Царю и Родинѣ въ роду великихъ испытаній и великой славы.

Господа Дворяне! За здоровье Его Императорскаго Величества Государя Императора! За здоровье Ея Императорскаго Величества Государыни Императрицы! За здоровье Его Императорскаго Высочества Наслѣдника Цесаревича и всей Августѣйшей Семьи!»

Тостъ былъ встрѣченъ единодушными и могучими кликами «ура» и многократнымъ исполненіемъ гимна,

но патриотическое одушевленіе достигло своего высшего выраженія послѣ милостивыхъ словъ, которыми Государю Императору благоугодно было осчастливить собравшихся

Его Величество изволилъ сказать:

„Отъ имени Государыни Императрицы и Своего искренно благодарю Васъ за радушный и горячій приемъ.

Я радъ, что Мнѣ удалось посетить этотъ домъ впервые вмѣстѣ съ Наслѣдникомъ въ знаменательный годъ воспоминаній подвиговъ Вашихъ славныхъ предковъ. Я увѣренъ, что Вы и послѣдующія поколѣнія, по примѣру предковъ, станете по первому призыву на защиту Родины и Царей.

Еще разъ благодарю въ Вашемъ лицѣ Смоленское Дворянство“.

Въ 5 час. 50 мин. Ихъ Величества изволили отбыть изъ дома Смоленскаго Дворянства. При слѣдованіи по залу Высочайшіе Гости были окружены всѣми присутствующими, которые желали насладиться лицезрѣніемъ своего Монарха. Клики восторга въ залѣ слились съ кликами, привѣтствовавшими появленіе Ихъ Величествъ при выходѣ изъ собранія. На Блоньѣ, около дома Дворянства, было громадное скопленіе народа, который приблизился къ Императорскимъ экипажамъ, сталъ сплошною стѣною около нихъ въ непосредственной близости къ Ихъ Величествамъ. Восторженный приемъ Ихъ Величествъ превратился въ совершенно непередаваемый взрывъ чувствъ любви къ своему Государю, который стремился найти свое полное выраженіе въ тѣ минуты, когда Ихъ Величества изволили слѣдовать по направленію къ платформѣ. Эти чувства сливались съ волною горячей признательности Государю за день свѣтлой радости, которымъ Онъ въ милости Своей подарилъ древній Смоленскъ. Его Ве-

личество изволилъ при отбытіи выразить отъ имени Своего и Государыни Императрицы благодарность всѣмъ правительственнымъ и общественнымъ учрежденіямъ и всему населенію Смоленска и уѣздовъ, имѣвшимъ счастье привѣтствовать Ихъ Императорскія Величества, за тотъ радостный и сердечный приѣмъ, который Высочайшіе Гости встрѣтили въ Смоленскѣ и которымъ Ихъ Величества были весьма тронуты. Это Высочайшее вниманіе усугубилось Царскою милостію бѣднѣйшему населенію г. Смоленска: Государю благоудобно было пожаловать на него 5000 руб.

Въ 6 часовъ вечера Ихъ Величества изволили отбыть изъ Смоленска. Свѣтлый день 31-го августа отошелъ въ прошлое, но не въ то прошлое, которое знаменуетъ забвеніе. Въ одушевленномъ подъемѣ, охватившемъ всѣхъ въ часы Высочайшаго пребыванія, когда всѣ жили одною жаждою лицезрѣть своего Монарха, говорило только *чувство* вѣрноподанныхъ. Время же своимъ теченіемъ позволило углубиться въ *познаніе* значенія дня 31 августа, которое состоитъ въ томъ, что часы пребыванія Государя Императора въ Смоленскѣ и Ярцевѣ были часами живого единенія Царя съ народомъ. Это единеніе спасло Россію въ 1812 году; оно же въ 1613 году избавило Россію отъ ужасовъ Смуты, грозившихъ самому ея существованію. Въ годовщину перваго изъ этихъ событій, на порогѣ празднованія втораго посѣщенія Смоленска Ихъ Величествами явилось нагляднымъ выраженіемъ непоколебимой твердости главнаго устоя жизни Россіи: единенія Царя и народа на почвѣ общаго служенія Отечеству. Русскій народъ связанъ съ своими Государями всѣмъ своимъ существомъ и внѣ Царской власти, сложившейся какъ національное созданіе, невозможно самое его бытіе. И сознаніе этого, теплющееся въ душѣ каждаго русскаго, вспыхнуло яркимъ пламенемъ восторженныхъ переживаній въ день 31 августа.

Д. В. КУВШИННИКОВЪ

Смоленскъ.

ГЛАВНЫЙ МАГАЗИНЪ

Сѣнная площадь, д. Ланина.

Отдѣлы: 1. Сельско-хоз. орудій и сѣмянъ:

Культиваторы Венцаго; жнейки, косилки, конныя грабли, пружинныя бороны Диринга; вѣялки-сортировки Ауля. Сѣмена: огородныя, полевныя и луговныя высшей очистки. Удобрительн. туки. Сепараторы.

2. Строительные материалы: Мальцовскій портландъ-цементъ, алебастръ Павелъ Бемъ, балки желѣзныя, желѣзо сортов., листовое лучшихъ Уральскихъ заводовъ, толь кровельный, мѣдь, цинкъ и проч.

3. Скобяной товаръ: оконныя, дверныя и печныя приборы — мѣльные и желѣзные, замки и проч., инструменты столярныя и слесарныя, пилы и подпилки и проч.

4. Москательные товары: масла, лаки, политура, краски эмалевыя, краски масляныя собственной фабрики, кисти и проч.

5. Хозяйственный отдѣлъ: посуда эмалиров., самовары, ножи, ножницы и проч., мебель всѣхъ сортовъ, кровати, матрацы, умывальники и пр., линолеумъ, клеенки, ковры и проч. Водопроводныя, санитарныя принадлеж. и арматура.

Верхній магазинъ

Благовѣщенская ул., д. Карпилова.

Посуда, лампы, часы, мебель, обои, клеенка и проч. хозяйствен. принадлежности.

Отдѣленія:

Бассейная пл., д. Котиковыхъ въ Смоленскѣ.

Сычевка Базарная пл., д. Шишкина.

ЗАЪЗЖІЙ ДОМЪ

— Д Л Я —

ПРОЪЗЖАЮЩИХЪ,

гдѣ имѣется теплое и приличное по-
мѣщеніе

Елены Филимоновны

ЛЕБЕДУХО,

при ст. Починокъ, Р.-О. ж. д. въ собств. домѣ.



ОПТОВО-РОЗНИЧНАЯ ТОРГОВЛЯ

Бакалейными, колониальными, мясными и
рыбными продуктами.

Складъ керосина, каменнаго угля, муки, соли, табаку,
цементъ, известь, оконное стекло.

М. Г. ТРЕТЬЯКОВОЙ,

ст. Починокъ, Р.-О. ж. д.

СВУВЪ, РЕЗИНОВЫЯ ГАЛОШИ,

кожевенный товаръ, желѣзо, скобяной товаръ, масляныя краски,
чугунныя издѣлія, земледѣльческія орудія.

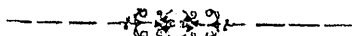

Писчебумажныя принадлежности.

ДМИТРИЯ ФЕДОРОВИЧА

БОГДАНОВА

ЛЪСОПИЛЬНЫЕ ЗАВОДЫ

въ имѣніяхъ: Разбойнѣ, Бахаревѣ и Татаринкѣ
Бѣльскаго уѣзда.

ЛЪСНЫЕ СКЛАДЫ

на станціяхъ: СЫЧЕВКА Николаевской ж. д. и ЧЕР-
ТОЛИНО Московско-Виндаво-Рыбинской ж. д.

Адресъ: НАЩЕКИНСКАЯ почтовое отдѣленіе Смоленской губ.,
с. Разбойня.

Хлѣбная, пеньковая, льняная и бакалейная

ТОРГОВЛЯ

при ст. Починокъ Р.-О. ж. д. въ собственномъ домѣ,

Мита Голица

ШУКАНОВА.



Торговля

ДМИТРЯ НЕФЕДЬЕВИЧА

ДЕМИДОВА

при ст. Починокъ, Р.-Ор. ж. д.

Производится торговля въ розницу:
пенькой, хлѣбомъ, коноплей и т. п.

БАКАЛЕЙНАЯ ТОРГОВЛЯ
И ЛѢСНЫМЪ МАТЕРІАЛОМЪ.

Х. Б. ГУТМАНЪ.

ТОРГОВЛЯ:

МАНУФАКТУРНЫМИ, ГАЛАНТЕРЕЙНЫМИ И БАКАЛЕЙНЫМИ

ТОВАРАМИ

при ст. Починокъ, Р.-О. жел. дор.

БАКАЛЕЙНАЯ МЕЛОЧНАЯ

ЛАВКА

Янкеля Евсеѣвича

МНУХИНА

при ст. Починокъ, Риго-Орловской ж. д.

Н. В. МИШНЕВА

имѣніе с. Марьино, Ельнинск. у.

СМОЛЕНСКОЙ ГУБЕРНІИ

винокуренный и ректификаціонный заводы.

Производство кирпича при имѣніи.

**Племянной голландскій скоть и сѣмянное
ХОЗЯЙСТВО.**

ЗАВОДЫ СУЩЕСТВУЮТЪ:

Ректификаціонный съ 1897 года.

Винокуренный съ 1881 года.

**Фирма привилегирована въ 1903 году
на сельско-хозяйственной выставкѣ
въ г. Орлѣ похвальнымъ листомъ и
бронзовою медалью.**

Почтовый адресъ: ст. Починокъ, Р.-О. ж. д.

ТОРГОВЫЙ ДОМЪ
ПАВЛА ИВАНОВИЧА ВАСИЛЬЕВА

съ братьями

и матерью Анной Васильевой

ПРОИЗВОДИТСЯ ПОКУШКА

ПЕНЬКИ и ХЛѢБА.

Ст. ПОЧИНОКЪ, Риго-Орловской ж. д.

Филиппъ Ивановичъ

ЗИМНИЦКІЙ.

ПРОИЗВОДИТСЯ ТОРГОВЛЯ

разнымъ хлѣбомъ, пень-
кой и льномъ.

Ст. ПОЧИНОКЪ, Риго-Орловской жел. дор.



КАЗЕННЫЙ СКЛАДЪ

УПРАВЛЕНІЯ КАВКАЗСКИХЪ МИНЕРАЛЬНЫХЪ ВОДЪ.

въ гор. Смоленскъ, Пушкинская ул., д. Лютеранской церкви № 9.

Телефонъ № 370.

РЕКОМЕНДУЕТЪ НАТУРАЛЬНЫЯ ВОДЫ КАВКАЗСКИХЪ МИНЕРАЛЬНЫХЪ ИСТОЧНИКОВЪ.

СТОЛОВЫЯ: Нарзанъ (углекислый источникъ въ Кисловодскѣ). Эссенции № 20 (слабо-щелочный источникъ въ Эссентукахъ).

ЛѢЧЕБНЫЯ Эссенциальныя источники: № 4 солено-щелочный, № 6 солено-щелочный, содержитъ іодистыя и бромистыя соли. № 17 и 18 бѣл. 2 солено-щелочныя. № 18 углекисло-железисто-солено-щелочный. Баталинская горько-слабительная. Смирновская железисто-землистая, — содержитъ мышьякъ. Михайловская землисто-железистая, источникъ въ Железноводскѣ.

Продажа по казенной цѣнѣ ящиками и въ розницу. По желанію доставка на домъ. Посуда принимается обратно. Прейсъ-курранты высылаются бесплатно.

П. С. ХОХЛОВСКІЙ,

гор. Смоленскъ, Пушкинская ул., д. Лютеранской церкви.

ВСЕГДА ВЪ ГРОМАДНОМЪ ВЫБОРѢ:

Модные и галантерейные товары.

Бѣлье мужское и дамское.

Парфюмерія лучшихъ фабрикъ.

Галоши Треугольникъ.

== Цѣны безъ запроса. ==

Адресъ для телеграммъ: Смоленскъ, Хохловскій.

ЛЪСОНАЯ ТОРГОВЛЯ

БРАТЬЕВЪ

ЭМАНУИЛА И СИМОНА БЕРКОВИЧЕЙ

Ж А Г А Н Ъ

Адресъ: ст. СТОДОЛИЩЕ, Риго-Орл. ж. д.



ТОРГОВАЯ

ХЛѢБОМЪ, ПЕНЬКОЙ, ЛЬНОМЪ И ЛЫКАМИ

АНДРЕЯ ЯКОВЛЕВИЧА

ШУРАНОВА.

Адресъ: ст. Студолитце, Риги-Орл. ж. д.

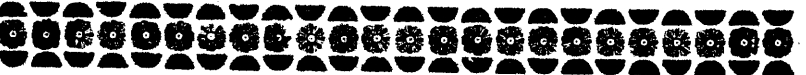

ЛѢСОПИЛЬНЫЙ ЗАВОДЪ

вѣща 1-ой гильдіи

АБЕЛЯ КОПЕЛЕВИЧА

РУБИЦНОВИЧА.

АДРЕСЪ: СТ. СТОДОЛИЩЕ, Р.-О. Ж. Д.

ХЛѢБНАЯ ТОРГОВЛЯ

—) и (—

БУЛОЧНОЕ ЗАВЕДЕНИЕ

Мафтолія Яроновича

ДИВОВАРОВА.

Адресъ: ст. СТОДОЛИЩЕ, Риго-Орлов. ж. д.

РЫБНАЯ
И ГАСТРОНОМИЧЕСКАЯ
ТОРГОВЛЯ

И. П. ДУДЧЕНКОВА

БЫВШ. МАРЧЕНКОВА.
Близъ стараго моста
въ Смоленскѣ.

ЛѢСОПИЛЬНЫЙ ЗАВОДЪ

И. С. ФОРАДЖИНА.

РАСПИЛОВКА ЛѢСНЫХЪ МАТЕРІАЛОВЪ

Имѣніе Ковали, Рославльскаго у., Костырвской вол.

Адресъ: ст. СТОДОЛИЩЕ, Р.-Ор. ж. д.

ХРУСТАЛЬНЫЙ ЗАВОДЪ

Инженера-технолога

ИВАННА ИВАНОВИЧА

СОКОЛОВА.

С. НОВО-ДЕРЬБУЖАТЬ.

Адресъ: ст. Стодлице, Риго-Орловской ж. д.

П Р А В Л Е Н І Е

С.-ПЕТЕРБУРГСКАГО ОБЩЕСТВА СТРАХОВАНІЙ,

учрежд. въ 1858 году

(КАПИТАЛЫ ОБЩЕСТВА СВЫШЕ 25.000.000 р.)

имѣеть честь довести до всеобщаго свѣдѣнія,
что Агентомъ Общества по городу Ро-
славлю съ окрестностями состоитъ

Марія Власьевна

ПРОКОПЕНКОВА,

которымъ принимаются новыя и во-
зобновляются старыя страхованія отъ
огня, заключаются разнаго рода страхова-
нія жизни и отъ несчастныхъ случа-
евъ. Контора Агентства помѣщается въ
г. Рославлѣ, по Московско-Варшав-
скому шоссе, въ собственномъ домѣ г.
Прокопенкова.

Правленіе С.-Петербургскаго Общества Страхованій

находится въ С.-Петербургѣ, Невскій пр.,
собст. домъ, № 5.

НОВОСЕЛЬСКАЯ
СТЕКОЛЬНАЯ
ФАБРИКА

Оберъ-Гофмейстера ВЫСОЧАЙШАГО Двора

Юрія Степановича

НЕЧАЕВА-МАЛЬЦЕВА.

Почтовый адресъ: станція Оленино.
Тверской губерніи.

ШВЕЙНЫЯ МАШИНЫ
КОМПАНИИ ЗИНГЕРЪ

ПРОДАЮТСЯ
ИСКЛЮЧИТЕЛЬНО ВЪ СОБСТВЕНН. МАГАЗИНАХЪ КОМПАНИИ.

Разсрочка
платежа

ОТЪ **1** РУБ.



Ручныя
машины

ОТЪ **25** РУБ.

МАГАЗИННАЯ ВЫВѢСКА.

ОСТЕРЕГАЙТЕСЬ
ПОДЪЛЮКЪ.

МАГАЗИНЫ ВО ВСѢХЪ
ГОРОДАХЪ ИМПЕРІИ.

С В Ъ Д Ъ Н І Я

ПО ЗЕМЛЕУСТРОЙСТВУ

ВЪ СМОЛЕНСКОЙ ГУБЕРНИИ

на 1 января 1912 года.

ИЗДАНИЕ

СМОЛЕНСКАГО ГУБЕРНСКАГО СТАТИСТИЧЕСКАГО КОМИТЕТА.



СМОЛЕНСКЪ.

Типографія П. А. Силлина.

1912 г.

ЗЕМЛЕУСТРОЙСТВО ВЪ СМОЛЕНСКОЙ ГУБЕРНИИ.

12-го октября 1909 года Главноуправляющій Землеустройствомъ и Земледѣліемъ А. В. Кривошеинъ, окончивая рѣчь въ Государственной Думѣ, высказалъ увѣренность въ томъ, что проэктъ Положенія о Землеустройствѣ, получивъ одобреніе законодательныхъ учреждений, встрѣтитъ сочувствіе и за ихъ стѣнами. Сочувствіе это выразится въ томъ, что населеніе широко воспользуется благами, предоставленными ему новымъ закономъ и промѣняетъ отжившія формы землепользованія на новыя, отвѣчающія потребностямъ жизни.

Предсказаніе это, какъ и слѣдовало ожидать, не замедлило осуществленіемъ.

Едва ли теперь станетъ кто нибудь утверждать, что землеустройство есть дѣтище досужей фантазіи Петербургской бюрократіи, что оно стоитъ въ сторонѣ отъ народныхъ интересовъ или въ противорѣчій съ ними, что оно прививается сельскому населенію путемъ если не насильственныхъ, то искусственныхъ пріемовъ.

Голоса противниковъ земельной реформы не могутъ не смолкнуть передъ голосомъ фактовъ и цифръ.

Если въ настоящее время по отношенію къ землеустройству возможно какое нибудь опасеніе, такъ развѣ

то, что Правительство рискует оказаться несостоятельным въ исполненіи тѣхъ требованій, которыя населеніе уже заявило и продолжаетъ заявлять все въ большемъ и большемъ масштабѣ.

Землеустройство Смоленской губерніи носить, если не исключительно, то, по преимуществу, единоличный характеръ, групповому отдается ничтожная дань.

Объясняется это тѣмъ, что утомленные чрезполосностью и отдаленностью полей отъ усадебной осѣдлости земледѣльцы не хотятъ останавливаться на полумѣрѣ въ видѣ раздѣла селеній на части, образованія выселковъ и проч., а предпочитаютъ рѣшительный переходъ къ совершенному типу землеустройства — хуторамъ и отрубамъ.

Прилагаемая въ особой таблицѣ цифровыя данныя знакомятъ съ тѣмъ поскольку Смоленская губернія, какъ въ цѣломъ, такъ и въ отдѣльности по уѣздамъ и волостямъ, воспользовалась правительственною помощью при переходѣ къ единоличному владѣнію на хуторахъ и отрубамъ по 1-е Января 1912 г. Групповое землеустройство въ эти свѣдѣнія не включено, какъ равно не учтены въ нихъ многочисленные случаи разселенія деревень безъ участія правительственныхъ организацій.

Наличность этихъ случаевъ служить доказательствомъ того, что Правительство не выдумало земельную реформу, а взяло ее изъ жизни и что населеніе, какъ говорится, своимъ умомъ дошло до сознанія необходимости принятой мѣры къ улучшенію его быта.

По плану работъ 1912 г. предполагается устроить 47251 десятину, въ дѣйствительности же эта цифра увеличится.

Такимъ образомъ, если учесть произведенное групповое землеустройство, то на 1-е Января 1913 г. площадь законченныхъ работъ превыситъ *двѣсти тысячъ* десятинъ земли, принадлежащей болѣе чѣмъ *двадцати тысячамъ* домохозяевамъ.

До введенія въ дѣйствіе закона 29 Мая 1911 года землеустройство касалось только надѣльной земли и не-

преодолимымъ препятствіемъ къ его развитію служила невозможность операцій на равноправныхъ земляхъ. Съ появленіемъ этого закона упомянутое препятствіе устранено и количество заявленныхъ требованій значительно возросло.

С В Ъ Д Ъ Н І Я

по землеустройству въ Смоленской губерніи на 1-е Января 1912 г.

Наименованіе владѣстей.	Площадь всей надѣльной земли въ десятинахъ.	Площадь надѣльной земли, находящейся въ общемъ пользованіи.	Площадь надѣльной земли, находящейся въ хуторскихъ и отрубныхъ участкахъ.	Процентное отношеніе площади надѣльной земли, находящейся въ хуторахъ и отрубкахъ къ площади всей надѣльной земли.
Б ѣ л ь с к і й у ѣ з д ъ .				
Покровская	10128	1033	9095	89,59
Никольская	7569	6269	1300	17,18
Казулинская	8151	6752	1399	17,16
Глуховская	7795	6556	1239	15,88
Холмовская	9161	8412	749	8,17
Крапивенская	6223	5678	545	8,75
Комаровская	6714	6223	491	7,31
Мольнинская	4855	4487	368	7,57
Егорьевская	8107	7826	281	3,46
Сопотская	6929	6643	286	4,12
Пышковская	3965	3769	196	4,94
Монинская	12663	12476	187	1,47
Шоптовская	5056	4858	198	3,91
Батуринская	9276	9071	205	2,21

Наименованіе волостей.	Площадь всей надѣльной земли въ десятивахъ.	Площадь надѣльной земли, находящейся въ обществѣ пользованіи.	Площадь надѣльной земли, находящейся въ хуторахъ и отрубныхъ участкахъ.	Пр центесе отношеніе площади надѣльной земли, находящейся въ хуторахъ и отрубяхъ къ площади всей надѣльной земли.
Поникольская	6201	6008	193	3,11
Никопо-Ветлицкая . .	7341	7173	168	2,28
Будинская	5831	5788	43	0,73
Большевская	4598	4449	149	3,24
Дунаевская	4605	4515	90	1,95
Селищенская	3210	3107	103	3,20
Городковская	5459	5332	127	2,32
Селецкая	5618	5563	55	0,87
Верхне-Малышкинская	6823	6778	45	0,65
Березовская	3959	3941	18	0,45
Ляпкинская	2872	2860	12	0,41
Городская	5212	5212	—	—
Понизовская	6201	6201	—	—
Ассуйская	5186	5186	—	—
Ютгинская	5014	5014	—	—
Андреевская	3120	3120	—	—
Ахтырская	5340	5340	—	—
Каменецкая	4192	4192	—	—
Итого по уѣзду .	197374	179832	17542	8,88
Вяземскій уѣздъ.				
Чепчуговская	5246	5246	—	—
Сережанская	5237	5032	205	3,91
Городищенская	7255	7118	137	1,89

Наименованіе волостей.	Площадь всей надельной земли въ десятинахъ.	Площадь надельной земли, находящейся въ общемъ пользованіи.	Площадь надельной земли, находящейся въ хуторахъ и отрубныхъ участкахъ.	Процентное отношеніе площади надельной земли, находящейся въ хуторахъ и отрубкахъ къ площади всей надельной земли.
Морововская	6509	6191	318	4,88
Осташевская	5859	5498	361	6,16
Юрневская	7705	7322	383	4,97
Спасъ-Неравлучинская	3683	3666	17	0,46
Семлевская	7084	6782	302	4,26
Хмѣлитская	5466	5045	421	7,70
Ямская	5951	5954	—	—
Федоровская	8190	8097	93	1,14
Спасъ-Волжинская . . .	6101	5970	131	2,14
Шуйская	5148	5117	31	0,60
Леонтьевская	9562	9518	44	0,46
Успенская	10276	10117	159	1,55
Соловецкая	4311	4278	33	0,77
Фомищевская	4969	4969	—	—
Новосельская	8804	8704	100	1,14
Итого по уѣзду	117356	114621	2735	2,33
Г ж а т с к і й у ѣ з д ъ .				
Липецкая	14577	14538	39	0,27
Субботниковская	9742	9069	673	6,90
Спасская	7605	7511	94	1,24
Савинская	6788	6605	183	2,69
Самуйловская	9312	9257	55	0,59
Корытовская	13769	13568	201	1,46

Наименованіе волостей.	Площадь всей вадѣльной земли въ десятинахъ.	Площадь вадѣльной земли, находящейся въ общемъ пользованіи.	Площадь вадѣльной земли, находящейся въ хуторскихъ и отрубныхъ участкахъ.	Процентное отношеніе площади вадѣльной земли, находящейся въ хуторахъ в отрубяхъ, къ площади всей вадѣльной земли.
Мокринская	9659	9623	36	0,37
Острицкая	17650	15903	1747	9,89
Ново-Покровская	4082	4082	—	—
Клушино-Воробьевская	9890	9811	79	0,79
Пречистенская	7500	7186	314	4,18
Стоябово-Трубинская	9499	8925	574	6,04
Петропавлово-Глинковская	9411	9263	148	1,57
Климовская	5579	5490	89	1,59
Рождественская	6829	5721	1108	16,22
Вырубовская	5648	5537	111	1,96
Будаевская	9036	8884	152	1,68
Воронцовская	9285	6121	3164	34,07
Михайловская	6597	4300	2297	34,82
Дятловская	5252	5252	—	—
Чальско-Дорская	10061	9617	444	4,41
Ивакино-Купровская	7773	7745	28	0,36
Семеновская	7744	7687	67	0,74
Итого по уѣзду	203288	191695	11593	5,70
Д о р о г о б у ж с к і й у ѣ з д ъ .				
Сафоновская	9079	7324	1755	19,33
Вышегорская	11041	9792	1249	11,31
Суткинская	7138	6823	315	4,41

Наименованіе волостей.	Площадь всей надельной земли въ десятинахъ.	Площадь надельной земли, находящейся въ общемъ пользованіи.	Площадь надельной земли, входящей въ хуторскихъ и отрубныхъ участкахъ.	Процентное отношеніе площади надельной земли, находящейся въ хуторахъ и отрубкахъ къ площади всей надельной земли
Егорьевская	7446	6572	874	11,74
Леоновская	7026	6696	330	4,69
Красно-Болотовская	11152	10512	640	5,74
Самцовская	5960	5944	16	0,7
Какушкинская	5016	4996	20	0,40
Дуденская	11175	11130	45	0,40
Озерищенская	12891	12784	107	0,83
Волочковская	13488	13412	76	0,57
Бизюковская	4531	11531	—	—
Кисловская	6045	6045	—	—
Полежакинская	11019	11019	—	—
Успенская	6142	6142	—	—
Итого по уѣзду	139149	133722	5427	3,90
Д у х о в щ и н с к і й у ѣ з д ъ .				
Воротышенская	13034	8474	4560	34,98
Пречистенская	26049	25218	831	3,18
Тяполовская	4591	4306	285	6,20
Сущевская	9237	8712	525	5,68
Шиловичская	20523	19249	1274	6,20
Чижевская	9610	7925	1685	17,53
Присельская	8370	7692	678	8,10
Суетовская	7149	6843	306	4,28
Горкинская	9957	8402	1555	15,61
Зимицкая	22160	20019	2141	9,66

Наименованіе во- лостей.	Площадь всей надѣль- ной земли въ десяти- нахъ.	Площадь надѣльной зем- ли, находящейся въ об- щемъ пользованіи.	Площадь надѣльной зем- ли, находящейся въ ху- торскихъ и отрубныхъ участкахъ.	Процентное отношеніе площади надѣльной зем- ли, находящейся въ ху- торахъ и отрубяхъ къ площади всей надѣльной земли.
Узвовская	13661	13306	355	2,59
Сырокоренско-Липец- кая	11199	10723	476	4,25
Кубаровская	9758	9407	351	3,59
Капыревщинская	11234	10890	344	8,06
Надвинская	8804	8736	68	0,77
Итого по уѣзду .	185336	169902	15434	8,32
Ельнинскій уѣздъ.				
Хмарская	7991	6860	1131	14,15
Ивонинская	10584	10502	82	0,77
Мархоткинская	13590	13448	142	1,05
Волково-Егорьевская . .	9872	9829	43	0,43
Стригинская	10600	10560	40	0,38
Гнѣздиловская	11445	11416	29	0,26
Бялутинская	9947	9940	7	0,07
Осельская	10605	10539	66	0,62
Уваровская	8189	8018	171	2,09
Богородицкая	9796	9784	12	0,12
Арншицкая	10578	10528	50	0,47
Коноплинская	14730	14570	160	1,08
Дубасищенская	6964	6964	—	—
Докудовская	9418	9418	—	—

Наименованіе волостей.	Площадь всей надельной земли въ десятинахъ.	Площадь надельной земли находящейся въ общемъ пользованіи.	Площадь надельной земли, находящейся въ хуторахъ и отрубныхъ участкахъ.	Процентное отношеніе площади надельной земли, находящейся въ хуторахъ и отрубяхъ къ площади всей надельной земли.
Заболотская	5938	5938	—	—
Даниловичская	6721	6721	—	—
Итого по уѣзду .	156968	155035	1933	1,23
Краснинскій уѣздъ				
Букинская	5360	3660	1700	31,72
Погостовская	4608	3776	832	18,05
Селецкая	6317	6201	116	1,84
Мерлинская	15339	13897	1442	9,40
Каблуковская	9276	8165	1111	11,98
Досуговская	9598	8707	891	9,29
Добрянская	14074	13886	188	1,33
Звѣровичская	13987	13910	77	0,55
Палкинская	6183	5848	335	5,42
Мигновичская	6802	6796	6	0,09
Ивановская	5023	4351	672	13,38
Ново-Михайловская .	5605	5605	—	—
Юровская	9698	9698	—	—
Княжинская	5918	5918	—	—
Итого по уѣзду .	117788	110418	7370	6,26

Наименованіе во- лостей.	Площадь всей надѣль- ной земли въ десяти- нахъ.	Площадь надѣльной зем- ли находящейся въ об- щемъ пользованіи.	Площадь надѣльной зем- ли, находящейся въ ху- торскихъ и отрубныхъ участкахъ.	Процентное отношеніе площади надѣльной зем- ли, находящейся въ ху- торахъ и отрубкахъ къ площади всей надѣльной земли.
Порѣчскій уѣздъ.				
Иньковская	21674	13609	8065	37,21
Силуяновская	20305	10776	9529	46,92
Доинская	20478	11723	8755	42,75
Дубровская	9125	5125	4000	43,83
Заборьевская	6914	5409	1505	21,77
Бородинская	29359	25450	3909	13,31
Свистовичская	7187	6444	743	10,34
Кавширская	6018	5176	842	13,99
Слободская	14063	12004	2059	14,64
Семеновская	7193	6734	459	6,38
Щучейская	7888	5609	2279	28,89
Рибшевская	4441	4293	148	3,33
Верховская	16675	15918	757	4,54
Касплянская	16036	15315	721	4,49
Кошевичская	17257	16164	1093	6,33
Велистовская	7490	7414	76	1,01
Итого по уѣзду	212103	167163	44940	21,19
Рославльскій уѣздъ.				
Астапковская	5746	5746	—	—
Ворошиловская	3790	2756	1034	27,28
Гореновская	5398	5398	—	—

Наименованіе волостей.	Площадь всей надѣльной земли въ десятинахъ.	Площадь надѣльной земли, находящейся въ общемъ пользованіи.	Площадь надѣльной земли, находящейся въ хуторскихъ и отрубахъ участкахъ.	Процентное отношеніе площади надѣльной земли, находящейся въ хуторахъ и отрубкахъ къ площади всей надѣльной земли.
Ермолинская	3868	3591	277	7,16
Ершичская.	8658	8643	15	0,17
Екимовичская.	4793	4707	86	1,79
Епишевская	8323	8146	177	2,13
Жарынская.	6263	5852	411	6,56
Кузьмичская	7684	7684	—	—
Краснозаворская	4273	4273	—	—
Католинская	2013	2013	—	—
Корсиковская.	7708	7700	8	0,10
Кирилловская.	5437	5411	26	0,48
Костыревская.	8092	7217	875	10,81
Дуговская	3155	3155	—	—
Несоновская	6114	5942	172	2,81
Ново-Руднянская	8796	8210	586	6,66
Полуевская.	6829	6330	499	7,31
Прыщанская	6747	6638	109	1,62
Трояновская	4440	4087	353	7,95
Тюнинская.	5735	5688	47	0,82
Рогяѣдинская.	5081	5028	53	1,04
Радичская	6975	6859	116	1,66
Рязановская	7179	7116	63	0,88
Сергіевская	4609	4609	—	—
Федоровская	8432	8432	—	—
Хорошевская.	6165	6118	47	0,76
Итого по уѣзду	162303	157349	4954	3,05

Наименованіе во- лостей.	Площадь всей надѣль- ной земли въ десяти- нахъ.	Площадь надѣльной зем- ли, находящейся въ об- щемъ пользованіи.	Площадь надѣльной зем- ли, находящейся въ ху- торскихъ и отрубныхъ участкахъ.	Процентное отношеніе площади надѣльной зем- ли, находящейся въ ху- торахъ и отрубкахъ къ площади всей надѣльной земли.
-----------------------------	---	---	--	---

Смоленскій уѣздъ.

Катынская	11242	9891	1351	12,02
Владимірская	7799	7419	380	4,87
Корохоткинская	11279	9715	1564	13,86
Цуриковская	6757	6627	130	1,92
Спасская	21596	21412	184	0,85
Вълюрчская	6997	6448	549	7,86
Лобковская	6817	6494	323	4,74
Прудковская	7026	6950	76	1,08
Кощинская	6800	5999	801	11,78
Богородицкая	9258	7733	1525	16,47
Хохловская	10829	10499	330	3,05

Итого по уѣзду	106400	99187	7213	6,78
--------------------------	--------	-------	------	------

Сычевскій уѣздъ.

Баснаковская	15115	15115	—	—
Бехтѣвская	11805	4684	7121	60,32
Богоявленская	7136	5709	1427	20,00
Волочковская	2773	2773	—	—
Воскресенская	5519	5228	291	5,27
Гривская	6552	6344	208	3,17
Егорьевская	1977	1515	462	23,37
Жерновск. п.	6269	6269	—	—

Наименованіе волостей.	Площадь всей надельной земли въ десятинахъ.	Площадь надельной земли, входящейся въ общецъ пользованіи.	Площадь надельной земли, входящейся въ хуторскихъ и отрубныхъ участкахъ.	Процентное отношеніе площади надельной земли, входящейся въ хуторахъ и отрубяхъ къ площади всей надельной земли.
Зубакинская	5653	3690	1963	34,72
Ивановская	7891	7891	—	—
Кравцовская	1834	1478	356	19,41
Короваевская	5071	4714	357	7,04
Курошевская	3664	3318	346	9,44
Мальцевская	1773	837	936	52,78
Милюковская	4655	2379	2276	48,89
Мольгинская	7621	6875	746	9,79
Никитская	7699	7279	420	5,45
Писковская	12982	11201	1781	13,72
Соколино - Субботни- ковская	8790	7847	943	10,73
Спасская	5667	5667	—	—
Торбѣвская	5350	5350	—	—
Тесовская	6019	5525	494	8,21
Хотьковская	6850	6383	467	6,82
Ярыгинская	6662	6653	9	0,14
Итого по уѣду	155327	134724	20603	13,26
Ю х н о в с к і й у ѣ з д ъ				
Бабыновская	3700	3700	—	—
Батурлинская	7043	6951	92	1,31
Безобразовская	3487	3470	17	0,49
Вовнесенская	3389	3389	—	—
Волсто-Пятницкая	4126	4126	—	—

Наименованіе во- лостей.	Площадь всей надѣль- ной земли въ десяти- нахъ.	Площадь надѣльной зем- ли, находящейся въ об- щемъ пользованіи.	Площадь надѣльной зем- ли, находящейся въ ху- торскихъ и отрубныхъ участкахъ.	Процентное отношеніе площади надѣльной зем- ли, находящейся въ ху- торахъ и отрубкахъ къ площади всей надѣльной земли.
Вѣшковская	7757	7757	—	—
Воскресенская	24614	23972	642	2,61
Городищенская	5646	5646	—	—
Дубровская	7935	7935	—	—
Желаньинская	3291	3291	—	—
Знаменская	4780	4769	11	0,23
Ильи-Жадинская	4455	4073	382	8,57
Климовская	5874	5874	—	—
Кикинская	9177	9177	—	—
Краснинская	5596	5596	—	—
Крутовская	4840	4821	19	0,39
Лосминская	3828	3828	—	—
Мочаловская	11708	11659	49	0,42
Митьковская	3890	3872	18	0,49
Ольховская	6368	5937	431	6,77
Подсосонская	7472	7340	132	1,76
Покровская	5443	5410	33	0,61
Рубихинская	6444	6444	—	—
Рупосовская	9770	9742	28	0,28
Слободская	6503	6503	—	—
Сосницкая	9476	9162	314	3,31
Федотковская	4635	4624	11	0,24
Итого по уѣду	181247	179068	2179	1,20
Всего по Смол. губ.	1934639	1792716	141923	7,33

М. Н. Купчинъ.

АГРОНОМИЧЕСКАЯ

ПОМОЩЬ ПРИ ЗЕМЛЕУСТРОЙСТВѢ

въ Смоленской губерніи.

ИЗДАНИЕ
СМОЛЕНСКАГО ГУБЕРНСКАГО СТАТИСТИЧЕСКАГО КОМИТЕТА.



СМОЛЕНСКЪ.
Типографія П. А. Силина.
1912.

Агрономическая помощь при землеустройствахъ въ Смоленской губерніи.

Вслѣдъ за развитіемъ землеустроительныхъ работъ, правительствомъ было приступлено къ организациі агрономической помощи крестьянскому населенію перешедшему къ единоличному владѣнію землей въ хуторскихъ и отрубныхъ участкахъ. Въ 1908 г., именно 25 апрѣля и 9 іюля, со стороны Главнаго Управленія Землеустройства и Земледѣлія послѣдовали циркуляры о порядкѣ введенія и основаніяхъ агрономическихъ мѣропріятій при землеустройствахъ.

Начало этому дѣлу въ Смоленской губерніи положено въ іюнѣ и въ іюлѣ 1909 года приглашеніемъ агрономовъ въ Уѣздныя Землеустроительныя Комиссіи—Духовщинскую, Порѣчскую, Рославльскую, Смоленскую и Сычевскую. Въ 1910 году уже при каждой изъ 12-ти Уѣздныхъ Землеустроительныхъ Комиссій состояло по агроному. 1911 годъ необходимо отмѣтить значительнымъ увеличеніемъ агрономическаго персонала. Съ этого года, въ виду введенія Бѣльскимъ земствомъ участковой агрономіи, поставлено объединить въ уѣздѣ правительственныя и земскія агрономическія мѣропріятія и агрономическая организація при Бѣльской Землеустроительной Комиссіи, съ ассигнованными вѣдомствомъ землеустройства кредитами, передана въ вѣдѣніе Бѣльскаго земства. Весь Бѣльскій уѣздъ раздѣленъ на пять участковъ, съ мѣстожительствомъ въ предѣлахъ cadaго участка агронома, на котораго возлагается помощь всему населенію безъ различія по роду владѣнія. Къ концу 1911 года въ Бѣльскомъ уѣздѣ работало четыре агронома; пятый же агрономическій участокъ за отсутствіемъ лицъ, желающихъ занять свободное мѣсто, оставался безъ агронома.

Въ Порѣчскомъ и Сычевскомъ уѣздахъ, выдающихся по числу единоличныхъ владѣній при Землеустроительныхъ Комиссіяхъ состояло по два агронома.

Въ томъ же 1911 году въ уѣзды Вяземскій, Гжатскій, Дорогобужскій, Краснинскій, Порѣчскій, Рославльскій, Сычевскій и Смоленскій въ помощь агрономамъ приглашены десять агрономическихъ старостъ. Последніе находятся въ полномъ распоряженіи агрономовъ и исполняютъ ихъ порученія по наблюденію и руководству агрономически мѣропріятіями въ техническомъ отношеніи.

Такимъ образомъ въ 1911 году въ губерніи, исключительно въ районахъ землеустройства, работало 13 агрономовъ и 10 агрономическихъ старостъ и въ Бѣльскомъ уѣздѣ 4 агронома объединенной организаціи.

Въ 1912 году произошло существенное измѣненіе въ организаціи агрономической помощи единоличнымъ владельцамъ. Съ этого года еще въ девяти уѣздахъ введена участковая агрономія и кредиты по землеустройству на агрономическія мѣропріятія переданы въ вѣдѣніе Уѣздныхъ Земствъ.

Въ уѣздахъ Гжатскомъ и Порѣчскомъ образовано по пяти агрономическихъ участковъ. Въ Дорогобужскомъ, Духовщинскомъ, Сычевскомъ, Краснинскомъ, Рославльскомъ и Смоленскомъ по четыре и Юхновскомъ три. При прежнемъ порядкѣ агрономическаго дѣла при землеустройствѣ остались два уѣзда—Вяземскій и Ельнискій.

Вначалѣ организаціи общее руководство агрономическою помощью при землеустройствѣ лежало на Инспекторѣ сельскаго хозяйства по Смоленской губерніи, но съ іюля 1911 г., въ виду значительнаго развитія дѣла, завѣдываніе агрономическими мѣропріятіями при землеустройствѣ поручено особому лицу.

По принятому плану, дѣятельность агрономовъ сводится главнымъ образомъ къ устройству зерноочистительныхъ, прокатныхъ и случныхъ пунктовъ, показательныхъ полей и участковъ, введенію улучшенныхъ сѣвооборотовъ, демонстрированію сельско-хозяйственныхъ машинъ и орудій, внѣшкольному распространенію сельскохозяйственныхъ знаній, содѣйствію возникновенію и успѣшной работѣ сельскихъ кооперативныхъ учрежденій, къ организаціи предметнаго кредита. Въ дальнѣйшемъ въ вѣсколь-

кихъ словахъ остановимся на каждомъ изъ названныхъ мѣропріятій и по каждому изъ нихъ приведемъ цифровой матеріалъ, относящійся къ 1911 году.

Зерноочистительные и прокатные пункты имѣютъ цѣлю ознакомить населеніе съ современными сельско-хозяйственными орудіями и машинами, попутно обслуживая на прокатныхъ началахъ хозяйства единоличныхъ владѣльцевъ.

Свѣдѣнія о прокатныхъ и зерноочистительныхъ пунктахъ помѣщены въ нижеслѣдующихъ таблицахъ.

Таблица о прокатныхъ пунктахъ.

У ѣ з д ы.	Число пунктовъ.			Число орудій на пунктахъ.	Стоимость орудій.		Число дней работы орудій.	Число хозяйствъ, пользовавш. оруд.	Выручено прокатной платой.		ПРИМѢЧАНІЕ.
	Къ 1 янв 1911 г.	Открыто въ 1911 году.	Имѣется къ 1 янв. 1912 г.		Руб.	К.			Руб.	К.	
Бѣльскій.....	4	2	6	114	2242	50	657	578	315	9	1) Верхнія цифры относятся къ земскимъ прокатнымъ пунктамъ, а нижнія къ казеннымъ.
Вявемскій.....	2	4	6	39	1262	52	88 ^{1/2}	65	21	65	
Гжатскій.....	3	1	4	43	905	—	148 ^{1/2}	109	20	60	
Дорогобужскій...	—	4	4	46	979	—	179 ^{1/4}	142	56	46	
Духовщинскій ...	1	3	4	54	932	85	180	169	63	71	
Ельнинскій.....	—	2	2	40	1309	18	620	135	65	85	
Краснинскій.....	—	2	2	36	945	76	309 ^{1/2}	121	90	41	
Порѣчскій.....	1	1	2	35	783	93	181 ^{1/2}	119	43	69	
Рославльскій....	2	13	15	142	1904	75	2047	469	126	48	
Смоленскій.....	5	0	5	63	944	81	391 ^{1/2}	214	50	40	
Сычевскій.....	1	5	6	77	1483	21	369 ^{1/2}	222	68	52	
Сычевскій.....	5	4	9	101	2878	92	379	270	61	43	
Южновскій.....	2	1	3	70	1187	81	—	23	8	69	
Итого...	5	2	7	103	2253	49	1011 ^{1/2}	349	116	25	
	21	42	63	800	16171	70	4723 ^{3/4}	2403	915	03	

Таблица о зерноочистительных пунктахъ.

У ѣ з д ы.	Число пунктовъ.				Число машинъ на пунктѣ.	Стоимость машинъ.		Количество мѣръ очищенного зерна.	Число хозяйствъ, пользовавшихся. в. машинъ.	Выручено прокатной платой.		ПРИМѢЧАНІЯ.	
	Къ 1 янв. 1911 г.	Открыто въ 1911 году.	Имеется къ 1 янв. 1912 г.	Руб.		К.	Руб.			К.	Руб.		К.
Бѣльскій.....	4	2	6	27	1596	6	5509	612	82	51	1) Очистка зерна производится безплатно. 2) Верхнія цифры относятся къ всѣмъ пунктамъ, а нижніи къ казеннымъ.		
Вяземскій.....	2	4	6	17	1250	—	1663	78	23	53			
Гжатскій.....	2	2	4	14	1360	—	2405	113	29	73			
Дорогобужскій...	3	1	4	12	1191	56	1729	127	13	82			
Духовщинскій...	2	2	4	10	812	12	746	82	11	99			
Ельнинскій.....	2	1	1	3	268	50	900	75	1)	2)			
Краснинскій....	—	2	2	6	554	24	86	50	17	2			
Порѣчскій.....	6	—	6	10	572	01	2758	47	27	58			
Рославльскій....	2	8	10	13	678	98	6475	340	17	75			
Смоленскій.....	2	3	5	15	968	—	5562	65	12	17			
Сичевскій.....	5	4	9	20	1743	10	3237	129	33	00			
Юхновскій.....	2	1	3	9	370	02	—	21	6	76			
Итого..	32	37	63	165	12038	19	35872	1879	267	21			

За прокатъ взимается весьма умеренная плата, по принятой нормѣ, за рабочій день около 1⁰/₀ стоимости орудія. Отступленія отъ этого допускаются въ первое время по открытіи пунктовъ и при пользованіи зерноочистительными машинами, гдѣ населеніе совершенно не ознакомлено съ очисткой зерна. Содержателямъ зерноочистительныхъ пунктовъ предоставляется право выѣзжать, въ случаѣ надобности, съ машинами на мѣста очистки зерна, временно превращая пунктъ въ зерноочистительный обозъ.

Мѣстомъ для пунктовъ избираются районы хуторского расселенія, причемъ машины ставятся, по выбору агронома, у хуторянъ, которымъ поручается и завѣдываніе пунктомъ. Завѣдывающій отводитъ помѣщеніе для машинъ, принимаетъ ихъ на свою отвѣтственность и обязуется выдавать машины для пользованія желающимъ, за что получаетъ вознагражденіе, обычно 25—50% отъ вырученной прокатной платы.

На зерноочистительныхъ пунктахъ обычно имѣется сортировка Ребера, оригинальная, или Ауля по Реберу, льняная трещетка Бломериуса, льняной тріеръ Шульте. Въ Порѣчскомъ уѣздѣ приобрѣтены сортировки Варакина. Составъ прокатныхъ пунктовъ болѣе разнообразный и въ соотвѣтствіи съ мѣстными и почвенными условіями на пунктахъ имѣются тѣ или иныя орудія. Изъ плуговъ наичаще можно встрѣтить: 1) Гражданинъ, 2) деревянный однооконный Липгарта ААР, 3) всѣ четыре номера плуговъ Потапова, 4) шведскіе пароконные безпередковые, какъ оригинальные, такъ и фабрики Разевскаго. На нѣкоторыхъ пунктахъ имѣются плуги Сакка и двухкорпусный плугъ Эккерта на трехъ колесахъ. „Реформа В“, марки ZWALB. Изъ боронъ имѣются: зигзагъ Лива, пружинная и въ мѣстахъ съ тяжелой почвой Рандаль о 8-ми дискахъ. Для улучшенія луговъ на многихъ пунктахъ поставлены бороны Аураса или Разевскаго.

Сѣялками снабжены далеко не всѣ пункты и лишь на нѣкоторыхъ изъ нихъ имѣются сѣялки разбросныя или рядовыя Эльворти, послѣднихъ весьма немного. Изъ орудій по уходу за растеніями весьма распространенъ окучникъ „Планетъ“. Особымъ спросомъ пользовались плуги „Гражданинъ“ и Разевскаго, пружинная борона, а мѣстами Рандаль и окучникъ.

Случные пункты.

Случные пункты предназначаются для улучшенія мѣстнаго скотоводства.

Свѣдѣнія о случныхъ пунктахъ имѣются въ ниже-слѣдующей таблицѣ.

Таблица о случныхъ пунктахъ.

У ъ з д ы.	Къ 1 янв. 1911 г. состояло.	Въ 1911 году.		Къ 1 янв. 1912 г. состояло.	Число быковъ.	Стоимость быковъ.	Порода быковъ.	Покрыто коровъ.	Вручено за случку.		ПРИМѢЧАНІЯ.
		Открыто.	Закрѣто.						Руб.	К.	
Бѣльскій...	—	2	—	2	4	700	Айшпирская	40	20	—	1) Пункты организованы на общія средства управ- тельства и земства. 2) Пункты организованы въ декаб- рѣ 1911 года и потому случаевъ не было.
Вяземскій..	3	1	—	4	4	790	Швицкая	42	1) 42	—	
Гжатскій...	—	2	—	2	2	525	Швицкая	—	2) —	—	
Дорогобуж..	Н е м ѣ т с я.										
Духовщина..											
Ельнинскій..											
Краснинск..											
Порѣчскій..											
Рославльск.	—	3	—	3	3	550	1 швицкая	79	39	50	
Смичевскій..	—	6	1	5	5	750	2 ангельнская ангельнская	179	179	—	
Смоленскій..	16	1	2	15	15	1739	3 симментал. 11 швицкая	398	94	63	
Юхновскій..	Н е м ѣ т с я.										
Итого . . .	19	15	3	31	33	5054		738	375	13	

Быки на пунктахъ частью чистопородные, частью метисы. Преобладающей породой является швицкая: изъ 31 производителя—18 швицкой крови, 2 айшпирской, 7 ангельнской, 3 симментальской и 1 ярославской. Въ Сычевскомъ уѣздѣ при организаціи въ 1910 г. случныхъ пунктовъ рѣшено было остановиться на производителяхъ ангельнской породы, но, по истеченіи перваго года, въ виду требованія населенія на болѣе крупныхъ производи- телей и того обстоятельства, что за годъ пришлось выб-

раковать двухъ быковъ, рѣшено было перейти на швицовъ.

Пункты организованы на слѣдующихъ основаніяхъ Быкъ обычно сдается крестьянину, который обязуется предоставить быку помѣщеніе, содержаніе и уходъ, за что получаетъ или денежное вознагражденіе, или по истеченіи извѣстнаго времени, именно $2\frac{1}{2}$ лѣтъ или 3-хъ случайныхъ періодовъ, ему предоставляется въ собственность быкъ и выручаемая за случку плата полностью или же въ извѣстной долѣ. Въ уѣздахъ Бѣльскомъ и Рославльскомъ практикуется первый способъ оплаты, а въ остальныхъ второй. Въ Бѣльскомъ уѣздѣ содержателямъ быковъ платятъ по 50 рублей въ годъ и $\frac{1}{2}$ вырученной случайной платы, а въ Рославльскомъ 100 р. Въ уѣздахъ Вяземскомъ, Гжатскомъ и Сычевскомъ въ пользу содержателя поступаетъ быкъ и вся случайная плата, а въ Смоленскомъ быкъ и половина вырученныхъ за случку денегъ. Въ уѣздахъ Бѣльскомъ, Рославльскомъ и Смоленскомъ за случку ввимаются по 50 к., Гжатскомъ по 60 к. и въ Сычевскомъ и Вяземскомъ по 1 руб.

Во все время нахождения на пунктахъ быка послѣдній состоитъ подъ наблюденіемъ агронома и содержатель въ отношеніи помѣщенія, кормленія и ухода обязанъ въ точности выполнять установленныя условія и въ случаѣ нарушенія ихъ быкъ отбирается и переводится въ другое мѣсто.

Показательныя поля.

Подъ показательнымъ полемъ разумѣется правильно поставленное полеводство на хуторскихъ участкахъ, съ соответствующимъ сѣвооборотомъ, улучшенной обработкой почвы, правильнымъ примѣненіемъ удобреній и проч.

Свѣдѣнія о количествѣ и площади показательныхъ полей содержатся въ нижеслѣдующей таблицѣ.

Таблица о показательных полях.

У ъ з д ы.	Состояло къ 1-му янв. 1911 года.	Заложено въ 1911 году.	Состоитъ на 1 янв. 1912 г.	Количество земли на хуторахъ съ показательными полями въ десятинахъ.	Закрыто въ 1911 году.	ПРИМѢЧАНІЯ.
Бѣльскій.....	—	—	—	—	—	<p>На всѣхъ показательныхъ поляхъ вводятся травопольные сѣвообороты.</p> <p>1) Верхняя цифра показываетъ всю площадь хуторскихъ участковъ, а нижняя — площадь показательныхъ полей.</p>
Вяземскій.....	2	1	3	37 ¹⁾ 37	—	
Гжатскій.....	—	—	—	—	—	
Дорогобужскій ..	—	2	2	16 16	—	
Духовщинскій ...	2	—	2	48 48	—	
Ельнинскій.....	—	—	—	—	—	
Краснинскій	—	1	1	18 18	—	
Порѣчскій	2	2	4	49 49	—	
Рославльскій	4	4	8	157 157	—	
Смоленскій.	5	2	6	69 50	1	
Сычевскій	3	—	3	99 20	—	
Юхновскій	2	1	3	93 45	—	
Итого.	20	13	32	586 440	1	

На 1 Января 1912 года въ губерніи имѣлось 32 показательныхъ поля, съ общей площадью 440 десятинъ. Размѣръ отдельныхъ полей колеблется отъ 6 до 15 десятинъ. На всѣхъ показательныхъ поляхъ вводятся травопольные сѣвообороты.

польные сѣвообороты; перечисленіе всѣхъ ихъ заняло бы много времени и потому ограничимся лишь наиболее типичными, Шестиполье—1) парь виковой, 2) рожь съ подсѣвомъ клевера, 3 и 4) клеверъ, 5) ленъ, 6) овесъ. Оставленіе клевера на третій годъ на скосъ или для пастбы обращаетъ этотъ сѣвооборотъ въ семиполье. Семиполье—1) парь, 2) рожь, 3, 4 и 5) клеверъ, 6) картофель, 7) ярь. Восмиполье—1) парь, 2) рожь съ подсѣвомъ клевера, 3, 4 и 5) клеверъ, 6) ленъ, 7) пропашное, 8) овесъ. Девятиполье—1) парь, 2) рожь съ подсѣвомъ клевера, 3 и 4) клеверъ, 5) ленъ, 6) парь виковой, 7) рожь, 8) картофель, 9) яровое. Десятиполье—1) парь, 2) рожь, 3 и 4) клеверъ 5) ленъ, 6) овесъ, 7) парь, 8) рожь, 9) картофель, 10) овесъ.

Показательныя поля закладываются у хуторянъ, которые ясно себѣ представляютъ значеніе правильнаго многопольнаго сѣвооборота въ хозяйствѣ и другихъ улучшеній въ полеводствѣ и охотно соглашаются на излишнія работы сопряженныя съ показательнымъ полемъ. Никакихъ письменныхъ договоровъ съ владѣльцами показательныхъ полей не заключается. Все дѣло покоится на началахъ добровольнаго соглашенія и такъ какъ задачи показательныхъ полей вполне совпадаютъ съ хозяйственными интересами хуторянъ, то недоразумѣній между владѣльцами полей и руководителями этимъ дѣломъ агрономами не возникаетъ.

Показательные участки.

Показательныя участки имѣютъ цѣлью демонстрировать какое-либо отдѣльное улучшеніе, сообразно чему ихъ можно подраздѣлить на нижеслѣдующія группы: участки съ минеральными удобрениями, съ сортами хлѣбовъ, съ корнеплодами, съ клубнеплодами, съ улучшенной обработкой почвы и посѣвамъ, съ кормовыми травами и улучшеніемъ луговъ.

Данныя о показательныхъ участкахъ содержатся въ нижеслѣдующей таблицѣ.

Таблица о показателяхъ участкахъ.

У в з Д ы.	Оъ литерал. и названъ уаобреними.		Оъ сортами хлѣбовъ.		Оъ корне-пюдами и клеунами.		Оъ улучшен. кой и посѣ-вомъ.		Оъ улучше-нiемъ луговъ.		Оъ кормовыми травами.		В С Е Г О.		
	Число уча-стковъ.	Площадь въ десят.	Число уча-стковъ.	Площадь въ десят.	Число уча-стковъ.	Площадь въ десят.	Число уча-стковъ.	Площадь въ десят.	Число уча-стковъ.	Площадь въ десят.	Число уча-стковъ.	Площадь въ десят.	Число уча-стковъ.	Площадь въ десят.	
Вѣдльскій	121	4,98	—	—	—	—	—	—	—	—	—	—	—	121	4,98
Ваземскій	24	6,83	—	—	7	0,50	—	6	3,75	—	3	2,00	—	47	15,08
Гжатскій	14	1,37	—	—	—	0,40	—	16	2,30	—	—	0,12	—	64	7,02
Дорогобужскій	27	3,70	—	2,83	—	—	—	—	—	3	0,50	—	—	30	4,20
Духовицкій	42	6,52	—	—	—	—	—	—	—	6	0,67	—	—	48	7,19
Ельнинскій	29	7,25	—	—	—	—	—	—	—	—	—	—	—	46	9,37
Краснинскій	24	7,63	—	—	—	—	—	—	—	—	—	—	—	24	7,63
Порѣцкій	30	7,00	—	—	—	—	—	—	—	—	—	—	—	69	12,45
Рославльскій	30	7,00	27	2,25	—	—	—	—	—	12	3,20	—	—	69	12,45
Смоленскій	15	7,25	10	1,00	11	0,17	—	4	2,53	—	—	—	—	40	10,95
Сычевскій	87	8,15	25	3,26	67	0,75	—	15	3,50	6	2,75	10	3,86	210	27,25
Кюховскій	20	4,62	15	6,00	22	0,38	—	—	—	—	—	—	—	57	10,00
И т о г о	433	65,30	114	21,45	122	2,58	43	12,33	30	9,12	19	6,97	761	116,75	

Разсмотрѣніе въ той или иной формѣ приведеннаго матеріала не позволяютъ размѣры настоящей статьи и потому ограничимся лишь нѣсколькими словами о наибольшѣ интересныхъ участкахъ изъ каждой группы.

Въ Сычевскомъ уѣздѣ миниральныя удобрения сказались весьма значительно на урожаѣ картофеля и овса. Подъ картофель было примѣнено мѣстное удобрение по расчету на казенную десятину 4 пуда селитры, 4 пуда калийной соли и 12 пудовъ суперфосфата, что составитъ по стоимости около 20 руб. Удобрение вносилося въ борозды, присыпалось землей, а потомъ производилась посадка картофеля. Приростъ урожая въ среднемъ изъ 4-хъ случаевъ получился 493 пуда на десятину, что, при цѣнѣ картофеля 20 к. пудъ, дастъ 98 р. 60 к., т. е. полное миниральное удобрение дало чистую прибыль 78 р. 60 к. на десятину.

Подъ овесъ вносилося по расчету на десятину 6 пудовъ селитры и 18 пудовъ суперфосфата. Приростъ урожая на десятину въ среднемъ изъ двухъ случаевъ получился 50 пуд. 12 фунтовъ, что, при цѣнѣ овса по 80 к. пудъ, дастъ 40 р. 24 к. на десятину, тогда какъ стоимость удобрений составляетъ 24 р. 90 к.

Изъ сортовъ ржи наилучшіе результаты по Сычевскому уѣзду дала шланштетская и пробштейнская, бестгорнская же сильно вымерзла.

Швецкій овесъ на показательныхъ участкахъ далъ очень хорошій урожай отъ самъ 8 до самъ 16-ть.

Изъ корнеплодовъ слѣдуетъ отмѣтить участки съ кормовой свеклой, — съ сортами арнимъ - кривенской и Экендорфской желтой, — давшіе мѣстами весьма высокіе урожаи по расчету на десятину арнимъ - кривенская свыше 5000 пудовъ. Въ нѣкоторыхъ же случаяхъ сборъ не достигъ и 1000 пудовъ на десятину. Помимо другихъ условій свеклѣ необходимъ надлежащій уходъ, крестьяне же не привыкли къ культурамъ, требующимъ значительнаго ухода. Это послѣднее обстоятельство весьма

часто является причиной низкихъ урожаевъ свеклы на показательныхъ участкахъ.

На цѣломъ рядѣ показательныхъ участковъ демонстрировался посѣвъ рядовой сѣялкой. Хлѣбъ на нихъ былъ значительно ровнѣе, чѣмъ на смежныхъ участкахъ съ разброснымъ посѣвомъ.

Къ показательнымъ участкамъ съ кормовыми травами отнесены посѣвы озимой вики, боронованіе клеверовъ и т. п. Въ отношеніи улучшенія луговъ осенью 1911 г. заложены участки съ боронованіемъ дернины, съ боронованіемъ и удобреніемъ, съ подсѣвомъ травъ, съ воздѣлываніемъ на перепаханной дернинѣ хлѣбовъ и съ подсѣвомъ по нимъ травъ.

Введеніе улучшенныхъ сѣвооборотовъ.

Показательныя поля имѣютъ задачей демонстрированіе различныхъ улучшеній въ полеводствѣ въ теченіе цѣлаго ряда лѣтъ подъ непосредственнымъ наблюденіемъ агрономовъ. На ряду съ этимъ всѣмъ желающимъ ввести у себя правильные многопольные-сѣвообороты агрономами даются надлежащія указанія, намѣчается въ соотвѣстствіи съ мѣстными условіями и запросами хозяина сѣвооборотъ и разбиваются поля на клинья. Дальнѣйшія работы объ этомъ дѣлѣ ввѣряются самому хозяину, при чемъ, понятно, при всѣхъ недоразумѣніяхъ и затрудненіяхъ на помощь приходитъ мѣстный агрономъ. Введеніе правильныхъ сѣвооборотовъ имѣетъ рѣшающее значеніе въ хозяйствѣ, такъ какъ они обуславливаютъ правильное травосѣяніе, способствующее восстановленію естественнаго плодородія почвы, регулируютъ въ льняныхъ районахъ посѣвы льна и до известной степени предопредѣляютъ планъ всего хозяйства.

Свѣдѣнія о введеніи многопольныхъ сѣвооборотовъ содержатся въ нижеслѣдующей таблицѣ.

Таблица о введеніи многопольныхъ сѣвооборотовъ.

У ѣ з Д Ы.	Разбито на многополье хуторовъ.									ПРИМѢЧАНІЯ.
	На 1 января 1911 года.			Въ 1911 году.			На 1 января 1912 года.			
	Число деревень, къ котор. принадлеж. хов. до вх. изъ общ.	Число хуторовъ.	Площадь хуторовъ въ десятинахъ.	Число деревень, къ котор. принадлеж. хов. до вх. изъ общ.	Число хуторовъ.	Площадь хуторовъ въ десятинахъ.	Число деревень, къ котор. принадлеж. хов. до вх. изъ общ.	Число хуторовъ.	Площадь хуторовъ въ десятинахъ.	
Бѣльскій.....	—	—	—	—	—	—	—	—	—	1) Цифра приближительная. 2) Цифра приближительная.
Вяземскій.....	3	5	45	4	8	98	7	13	143	
Гжатскій.....	6	15	200	15	78	1110	21	93	1310	
Дорогобужскій...	—	—	—	8	44	510	8	44	510	
Духовщинскій ...	1	1	17	2	2	92	3	3	109	
Ельнинскій.....	—	—	—	—	—	—	—	—	—	
Краснинскій.....	—	—	—	27	63	845	27	63	845	
Порѣчскій.....	11	11	191	7	17	248	18	28	439	
Рославльскій....	4	4	83	12	20	362	16	24	445	
Смоленскій.....	13	25	249	15	45	545	28	70	794	
Сычевскій.....	—	—	—	5	21	200	5	21	200	
Юхновскій.....	—	—	—	4	10	144	4	10	144	
Итого..	38	61	785	99	308	4154	137	369	4939	

Въ нѣкоторыхъ мѣстахъ переходъ къ правильнымъ сѣвооборотамъ принимаетъ массовый характеръ, такъ въ Гжатскомъ уѣздѣ на 1-е ноября 1911 г. образовано 722 хуторскихъ и отрубныхъ ховяйствъ, изъ нихъ въ

93-хъ поля равбиты на клинья съ цѣлью установленія правильныхъ многопольныхъ сѣвооборотовъ, что составляетъ 13% общаго числа единоличныхъ владѣльцевъ. Эти 93 хозяйства относятся къ 21 селенію, которыя составляютъ 19% всѣхъ 111 деревень затронутыхъ землеустройствомъ.

Что касается сѣвооборотовъ, то перечисленіе ихъ заняло бы много времени и потому приведемъ только наиболѣе типичные и ходовые. Семиполье—1) парь, 2) рожь съ подсѣвомъ клевера, 3) клеверъ, 4) клеверъ, 5) клеверъ, 6) ленъ, 7) овесъ; иногда въ этомъ сѣвооборотѣ пользование клеверомъ устанавливается только на два года и тогда получается шестиполье. Восемиполье—1) парь, 2) рожь съ подсѣвомъ клевера, 3 и 4) клеверъ, 5 и 6) выгонъ, 7) ленъ, 8) овесъ, или восьмиполье такого типа—1) парь, 2) рожь съ подсѣвомъ клевера, 3 и 4) клеверъ, 5) ленъ, 6) парь, 7) рожь и 8) яровое. Десятиполье—1) парь, 2) рожь съ подсѣвомъ клевера, 3, 4 и 5) клеверъ, 6) ленъ, 7) парь занятой (вика съ овсомъ), 8) рожь, 9) картофель, 10) ярь.

Демонстрированіе сельско-хозяйственныхъ машинъ и орудій.

Демонстрированіе имѣютъ цѣлью ознакомить населеніе съ новыми машинами и орудіями въ работѣ, съ ихъ употребленіемъ и установкой.

Всѣ вновь привозимыя на зерноочистительныя и прокатныя пункты машины и орудія собираются агропомомъ и пускаются имъ въ работу, при чемъ здѣсь же попутно даются объясненія. Кромѣ того демонстрація производится на передвижныхъ сельско-хозяйственныхъ выставкахъ и на специально назначаемыхъ для этого пунктахъ. Въ 1911 году демонстрированіе сельско-хозяйственныхъ орудій и машинъ произведено въ 75 пунктахъ.

Внѣшкольное распространеніе сельско-хозяйственныхъ знаній производится путемъ устройства чтеній и собесѣдованій, передвижныхъ сельско-хозяйственныхъ выста-

вокъ, раздачи и продажи популярных книжек по разнымъ отраслямъ сельскаго хозяйства.

Въ 1911 г. устроено 196 чтеній въ 152 пунктахъ, на которыхъ перебивало до 15000 человекъ.

На ряду съ темами по разнымъ отраслямъ сельскаго хозяйства видное мѣсто отводилось вопросамъ коопераціи. Наибольшее же вниманіе удѣлялось организаціи полеводства, въ связи съ введеніемъ многопольно-травопольныхъ сѣвооборотовъ. Въ общемъ можно сказать, что до половины всѣхъ чтеній относилось къ этому предмету.

Собесѣдованія съ крестьянами агрономическимъ персоналомъ ведутся при всякомъ удобномъ случаѣ, какъ-то: при разбивкѣ многопольныхъ сѣвооборотовъ, посѣщеніи отдѣльныхъ хозяйствъ прокатныхъ, зерноочистительныхъ пунктовъ, закладкѣ опытныхъ участковъ и т. п.

Передвижныя выставки въ 1911 г. практиковались исключительно Бѣльскимъ Земствомъ. Выставка состояла изъ орудій для обработки почвы, улучшенія луговъ, сортировки и очистки зерна, въ количествѣ всего до 20 предметовъ и посѣтила 11 пунктовъ. Попутно съ выставкой производились чтенія и демонстрированія орудій. На выставкѣ перебивало до 1500 посѣтителей. Въ текущемъ году передвижныя выставки устраивались и въ Смоленскомъ уѣздѣ.

Книжки по сельскому хозяйству агрономами раздавались преимущественно при производствѣ чтеній и собесѣдованій. Въ нѣкоторыхъ мѣстахъ наборы книжекъ, въ видѣ небольшихъ библиотечекъ, предоставлялись въ распоряженіе хуторянъ, обычно содѣлателей прокатныхъ и зерноочистительныхъ пунктовъ съ тѣмъ, чтобы книжки выдавались для прочтенія всѣмъ желающимъ.

Въ Бѣльскомъ уѣздѣ перешли къ продажѣ книжекъ по заготовительной цѣнѣ, такъ какъ при бесплатной раздачѣ много книжекъ пропадаетъ бесполезно.

Въ Гжатскомъ уѣздѣ для распространенія знанія по пчеловодству организована учебнопоказательная пасѣка. Пасѣка открыта у одного изъ хуторянъ хорошо освѣдом-

деннаго какъ съ практической такъ и съ теоретической стороны пчеловодства и имѣющаго значительное количество семей пчелъ, въ 1911 году до 70-ти ульевъ. Занятія со слушателями производятся владѣльцемъ пасѣвки, подъ руководствомъ агронома, по воскреснымъ днямъ. Въ 1911 г. съ 15 мая по 7 августа на пасѣвкѣ состоялось всего 11 занятій, на которыхъ перебивало 77 слушателей. Постоянныхъ посѣтителей было 5 человекъ, остальные же побывали на пасѣвкѣ отъ 1 до 5 разъ въ лѣто.

Участіе агрономовъ въ дѣятельности кооперативовъ.

Въ послѣднее время эта сторона хозяйственной жизни населенія съ каждымъ годомъ требуетъ отъ агрономовъ все большаго вниманія. Содѣйствіе возникновенію кооперативовъ начинается съ устройства соответствующихъ чтеній и бесѣдъ, причѣмъ подробно выясняются задачи и польза коопераціи. Въ нѣкоторыхъ случаяхъ результаты этого сказываются немедленно и вслѣдъ за чтеніемъ населеніе приступаетъ къ организаціи кредитнаго товарищества, сельско-хозяйственного общества, потребительской лавки. Въ дальнѣйшемъ содѣйствіе агрономовъ возникающимъ кооперативамъ заключается въ хлопотахъ по утвержденію уставовъ и по открытію дѣйствій этихъ учрежденій.

Въ отношеніи существующихъ кооперативовъ агрономы являются консультантами и принимаютъ участіе въ общихъ собраніяхъ и въ засѣданіяхъ совѣтовъ и правленій. Въ сельско-хозяйственныхъ обществахъ агрономы состоятъ членами этихъ обществъ.

Предметный кредитъ.

Недостатокъ, а иногда и полное отсутствіе кредита, весьма часто составляетъ единственное препятствіе къ введенію улучшеній въ крестьянскомъ хозяйствѣ. Въ настоящее время населеніе сознало значеніе и пользу взаимнаго кредита и въ недалекомъ будущемъ по крайней

мѣръ въ нѣкоторыхъ уѣздахъ губерніи, какъ напримѣръ Гжатскомъ и Сычевскомъ, въ каждой волости будетъ функционировать кредитное учрежденіе. Поэтому теперь вопросъ о кредитѣ не является столь острымъ, какъ при организаціи агрономическаго дѣла при землеустройствѣ, когда кредитное учрежденіе въ деревнѣ составляло большую рѣдкость, Такое положеніе не могло остаться не отмѣченнымъ и съ самаго начала агрономической помощи единоличнымъ владѣльцамъ отдѣльными уѣздами испрашивались въ томъ или иномъ размѣрѣ суммы для кредитованія хуторянъ и отрубниковъ. Кредитъ оказывается исключительно предметный, т. е. ссуды выдаются не деньгами, а сельско-хозяйственными предметами, распространеніе которыхъ въ обиходѣ крестьянскаго хозяйства представляется особенно желательнымъ, къ таковымъ относятся: хлѣбныя сѣмена различныхъ сортовъ, соотвѣтствующихъ мѣстнымъ условіямъ, сѣмена травъ, минеральныя удобренія, орудія и машины.

Деньги на кредитованіе хуторянъ и отрубниковъ отпускаются земствамъ или землеустроительнымъ комиссіямъ. Въ томъ и другомъ случаѣ самая операція выдачи ссудъ ведется при посредствѣ земскихъ селско-хозяйственныхъ складовъ. Вначалѣ ссуды выдавались главнымъ образомъ землеустроительными комиссіями, но, съ каждымъ годомъ, въ виду того что земствамъ черезъ свои склады удобнѣе вести это дѣло, размѣръ ассигнованій земствамъ на предметный кредитъ повышался и въ текущемъ году всѣ средства переданы земствамъ. Деньги вѣдомствомъ землеустройства отпускаются земствамъ безпроцентно; земства же на организацію дѣла и на неизбежныя потери взимаютъ съ заемщиковъ отъ 3 до 5 %. Ссуды по преимуществу краткосрочныя, но стоимость болѣе дорогихъ машинъ и орудій разсрочивается до 3-хъ лѣтъ. Со времени организаціи агрономическаго дѣла при землеустройствѣ, т. е. съ 1909 г. на предметный кредитъ отпущено земствамъ 59673 р. и землеустроительнымъ комиссіямъ 10320 р. Въ 1911 г. земствами и комиссіями выдано

предметныхъ ссудъ 1854 хуторянамъ на сумму 28396 р. Сопоставляя приведенныя цифры, найдемъ, что средній размѣръ ссуды по губерніи менѣе 16 руб. Отсюда ясно, что кредитъ за счетъ означенныхъ средствъ обслуживаетъ самыя насущныя нужды ховайства. Большинство ссудъ отпускается сѣменами травъ и хлѣбовъ.

Въ заключеніе для сужденія о развитіи агрономической помощи при землеустройствѣ въ Смоленской губерніи приведемъ цифры ассигнованій на этотъ предметъ вѣдомствомъ землеустройства по отдѣльнымъ годамъ. Въ первомъ 1909 г. ассигновано 12720 р. въ 1910 — 63975 руб., въ 1911 — 89500 руб., въ 1912 г. — 111725 руб. и на 1913 г. испрашиваетъ 125620 руб. За четыре года съ 1909 по 1912 включительно ассигнованія увеличились въ 9 разъ. Такой ростъ объясняется развитіемъ землеустройства и повышающимся спросомъ на агрономическую помощь со стороны хуторянъ и отрубниковъ.

К. И. Туръ.

**ПОЗЕМЕЛЬНЫЕ
ДОКУМЕНТЫ КРЕСТЬЯНЪ.**

ИЗДАНИЕ
СМОЛЕНСКАГО ГУБЕРНСКАГО СТАТИСТИЧЕСКАГО КОМИТЕТА.



СМОЛЕНСКЪ.
Типографія П. А. Силина.
1912.

ПОЗЕМЕЛЬНЫЕ ДОКУМЕНТЫ КРЕСТЬЯНЪ.

Значительная часть русскаго образованнаго общества до сихъ поръ не представляетъ себѣ достаточно ясно ни объема землеустроительной задачи, ни тѣмъ болѣе ея конечныхъ цѣлей и условій практическаго осуществленія.

Если одни все еще пробавляются первоначальнымъ внушеніемъ, что самодавляющею цѣлью землеустройства является разрушеніе общины, во чтобы то ни стало, то другіе, въ свою очередь, значительно суживаютъ задачу новой земельной реформы, сводя ее исключительно къ борьбѣ съ такого рода чисто техническими недостатками, какъ мелкая чрезполосность, длинноземелье и т. п. язвами нашего мелкаго землевладѣнія.

Но мало кто представляетъ себѣ, съ какою правою запутанностью приходится имѣть дѣло недавно образованнымъ Землеустроительнымъ Комиссіямъ.

Въ дѣйствительности наше крестьянское землевладѣніе беспорядочно также не только въ натурѣ, но и въ смыслѣ правовой обезпеченности. Поземельная собственность крестьянъ и документально плохо обоснована не только въ отношеніи частныхъ владѣльцевъ и казны, но и среди самихъ крестьянскихъ обществъ и даже въ ихъ отношеніяхъ другъ къ другу.

Существуют цѣлыя виды правъ на землю, не получившіе достаточно точной и ясной юридической квалификаціи. Самыя разнообразныя категоріи владѣній были занесены въ выкупные акты очень глухо за цѣлыми обществами, и въ настоящее время накопился цѣлый ряд данныхъ, свидѣтельствующихъ о томъ, что сдѣланная на спѣхъ юридическая квалификація совершенно не соответствуетъ ихъ дѣйствительной юридической природѣ. На протяженіе десятковъ лѣтъ на этой почвѣ тянулись разорительныя тяжбы, въ которыхъ нерѣдко принимали участіе цѣлыя селенія, и, такимъ образомъ, положеніе вещей запутывалось съ каждымъ годомъ, такъ какъ солидной документальной почвы для разрѣшенія всѣхъ этихъ споровъ суды не имѣли.

Въ рѣдкихъ случаяхъ селенія имѣютъ планъ на свой надѣлъ и не всегда такой планъ легко и получить.

Такъ, при подготовкѣ землеустроительныхъ дѣлъ по Вяземскому уѣзду непремѣннымъ членомъ комиссіи были получены слѣдующія увѣдомленія Смоленскаго Губернскаго Правленія по Губернской Чертежной: «плановъ на надѣльныя земли крестьянъ деревни Леоньково и деревни Шелканово въ храненіи Межевого Архива не имѣется».

Разумѣется, такъ или иначе, но планы, требуемые землеустройствомъ, будутъ въ концѣ концовъ разысканы. Но понятно, что достижимое средствами государственно-организованнаго учрежденія не всегда можетъ оказаться посильно для крестьянъ, погруженныхъ въ невѣжество и бѣдность.

Основная цѣль землеустройства въ томъ, чтобы весь этотъ необозримый хаосъ земельныхъ правъ привести въ ясность, описать, измѣрить, выяснить настоящихъ

собственниковъ, нанести ихъ владѣнія на планы и дать имъ наконецъ, настоящую квалификацію.

Трудъ предстоитъ по истинѣ колоссальный. Этотъ трудъ потребуетъ много времени, знанія и средствъ и ляжетъ поперекъ пути скорого разрѣшенія нашего земельного вопроса. Съ изданіемъ общаго органическаго по землеустройству закона (ВЫСОЧАЙШЕ утвержденное 29 мая 1911 года Положеніе о землеустройствѣ) въ землеустроительный оборотъ втянуты, сверхъ надѣльныхъ земель, еще и всѣ земли купленные крестьянами, какъ за наличный капиталъ, такъ и при содѣйствіи Крестьянскаго Поземельнаго Банка. Казалось бы, что юридическая сторона землеустройства въ отношеніи этихъ купленныхъ земель должна быть значительно облегчена, такъ какъ здѣсь приходится имѣть дѣло не съ разнаго рода «уступочными», «промѣнными» и проч. неграмотными и не оформленными сдѣлками, а совершенно напротивъ, съ документами и актами нотаріальнымъ порядкомъ совершенными и въ реестрѣ крѣпостныхъ дѣлъ, какъ полагается, отмѣченными. Казалось бы, что въ этомъ случаѣ поземельныя права населенія должны быть прочно и безспорно обоснованы, и потому роль землеустроительной комиссіи, въ качествѣ земельного суда, значительно упрощается.

Однако, дѣйствительность говоритъ совѣмъ другое.

Сплошь и рядомъ на пути землеустройства купленныхъ крестьянами земель встаютъ чисто юридическія затрудненія, въ лицѣ несоотвѣтствія крѣпостныхъ актовъ съ разумомъ и волею ихъ участниковъ, вслѣдствіе чего дѣйствительный характеръ землепользованія весьма рѣдко совпадаетъ съ буквальнымъ смысломъ крѣпостнаго акта.

Не смотря на всего годичный опыт примѣненія новаго закона по землеустройству, накопился уже обширный матеріаль, свидѣтельствующій о чрезвычайной шаткости и неопредѣленности крестьянскихъ правъ на купленные земли.

Вотъ нѣсколько живыхъ примѣровъ, почерпнутыхъ практикой землеустройства по Вяземскому уѣзду, какъ извѣстно, весьма богатому купленными землями крестьянъ.

Примѣръ первый: крестьяне деревни Александровской, Морозовской волости, возбудили ходатайство о полномъ совмѣстномъ разверстаніи на отруба ихъ надѣльной и купленной земли, причемъ послѣдняя, по заявленію ходатайствовавшихъ, находится въ общественномъ пользованіи. И на самомъ дѣлѣ, при подготовкѣ дѣла непремѣннымъ членомъ, было выяснено, что вся купленная означенною деревнею земля дѣлится на тѣхъ же основаніяхъ, какъ и надѣль, то есть на 42 надѣла, по числу ревизскихъ душъ въ деревнѣ Александровской. Но такая разверстка, произведенная непосредственно въ слѣдъ за покупкой земли у помѣщика Путьято, оказалась въ явномъ противорѣчій съ буквальнымъ смысломъ совершеннаго на эту покупку крѣпостного акта. Въ послѣднемъ въ качествѣ покупщика значится не общество, а всего 40 крестьянъ дер. Александровской и притомъ безъ обозначенія долевого участія каждаго изъ нихъ, что предполагаетъ, согласно извѣстной презумціи, 40 равно-долевыхъ самостоятельныхъ приобретателей. При дальнѣйшемъ обслѣдованіи состава владѣльцевъ и происшедшихъ въ ихъ средѣ переѣнахъ оказалось, что нѣкоторые изъ приобретателей на самомъ дѣлѣ участвовали въ покупкѣ не са-

мостоятельно, а лишь въ качествѣ членовъ нераздѣльной крестьянской семьи, и земля пріобрѣталась въ составѣ цѣлаго двора.

Такъ, напримѣръ, Лаврентій Власовъ и до сихъ поръ владѣеть въ качествѣ домохозяина долями, пріобрѣтенными его женой Прасковьей Карповой и матерью Вассой Матвѣевой; Афанасій Фоминь, сверхъ лично пріобрѣтенной доли, владѣеть въ составѣ представляемаго имъ двора и долею пріобрѣтенною его женой Евгеніей Петровой и т. д.

Въ результатѣ получилась весьма запутанная проблема—толкованія крѣпостного акта, своимъ возникновеніемъ обязанная исключительно невѣжеству крестьянъ, не сумѣвшихъ облечь сдѣлку купли въ такую законную форму, которая соотвѣтствовала бы ихъ дѣйствительнымъ желаніямъ.

И вопросъ чрезвычайно осложняется въ виду слѣдующаго постановленія ст. 3-й Положенія о землеустройствѣ: «Для включенія въ совмѣстное съ землями общества разверстаніе земель, пріобрѣтенныхъ сверхъ надѣла нѣкоторыми членами общества, требуется, въ случае въ, предусмотрѣнныхъ статьями 49 и 50 настоящаго Положенія въ отношеніи земель, пріобрѣтенныхъ въ собственность отдѣльными членами общества,—согласіе собственниковъ, а въ отношеніи земель товарищества, состоящаго только изъ членовъ общества, выраженное приговоромъ согласіе товарищества. При такомъ разверстаніи, тѣмъ членамъ общества, которые не имѣютъ собственной, пріобрѣтенной сверхъ надѣла, земли, причитающіеся имъ отрубные участки не могутъ

отводиться за предѣлами общественной надѣльной земли безъ ихъ на то согласія».

Какъ на самомъ дѣлѣ быть въ томъ случаѣ, если на пути землеустройства окажется сдѣлка, съ одной стороны законно-оформленная, а съ другой—находящаяся въ явномъ противорѣчii съ дѣйствительнымъ владѣніемъ и съ доброю волею и настоящимъ разумомъ лицъ, эту сдѣлку совершавшихъ.

Если надѣлять всѣхъ членовъ нераздѣльной крестьянской семьи особыми участками и выдавать имъ крѣпостныя выписи и планы, какъ того требуетъ буквальный смыслъ крѣпостнаго акта, то не послужить ли такое рѣшеніе вопросомъ толчкомъ къ искусственному расчлененію семьи, нерѣдко къ тому вовсе не склонной.

Теперь представьте себѣ, что владѣлецъ такого своднаго, статьей 3-й предусмотрѣннаго, отрубнаго владѣнія пожелалъ признать его надѣльнымъ. Вѣдь, субъектомъ права въ надѣльной землѣ является домохозяинъ, собою олицетворяющій и въ себѣ какъ бы поглощающій права остальныхъ членовъ крестьянской семьи...

Какъ же разрѣшать возникающія на такой почвѣ недоразумѣнія и споры между владѣльцами и совладѣльцами, или, говоря проще, между домохозяиномъ и членами его семьи?

Какихъ принциповъ и началъ держаться: почвы ли исключительно формальной, или понятій патріархальнаго быта?

Какъ извѣстно, вопреки ходячихъ упрековъ, Положеніе о землеустройствѣ проникнуто строго эволюціоннымъ духомъ. Въ самомъ созданіи новыхъ формъ землепользованія это Положеніе базируется на домохозяиствѣ—понятіи чисто общиннаго быта.

Такое сочетаніе противоположныхъ по духу началъ очевидно требуетъ отъ исполнителей чрезвычайной вдумчивости, серьезной осторожности и особой чуткости въ пониманіи мѣстной крестьянской жизни. Короче говоря, отвѣта на вышеставленные вопросы приходится ждать отъ практики, цѣлесообразно поставленной и умѣло руководимой.

Примѣръ второй: характерный пережитокъ патриархальныхъ отношеній представляетъ собою земельное владѣніе въ пустоши Гончаровой, вошедшее въ составъ земель крестьянъ деревни Игнатково, Морозовской волости, включенныхъ въ полное разверстаніе въ теченіе полевого періода 1912 года и нынѣ законченнаго. Исторія пріобрѣтенія означенной пустоши такова. Какъ видно изъ пріобщенной къ дѣлу о разверстаніи купчей крѣпости отъ 3-го сентября 1873 года, сдѣлка купли цѣлаго участка въ 150 десятинъ, охватывая широкій кругъ интересовъ 3-хъ смежныхъ деревень (Игнатково, Путьково, Шершнево) была заключена, что называется, на совѣсть, отъ имени нѣсколькихъ крестьянъ по словесному уполномочію. Дѣйствительныя условія покупки совершенно не соответствовали буквальному смыслу совершеннаго крѣпостного акта, и распредѣленіе долей между участниками покупки состоялось на словахъ. Въ этомъ случаѣ, какъ и во многихъ другихъ, поземельные документы крестьянъ способны служить скорѣе источникомъ всевозможныхъ недоразумѣній, чѣмъ къ опредѣленію и обоснованію поземельныхъ правъ населенія и несомнѣнно, что постановленіе ст. 43 Положенія о землеустройствѣ, предусматривающее единогласное согласіе всѣхъ такихъ собственниковъ на включеніе въ совмѣстное съ землями общества разверстаніе, является

съ одной стороны требованіемъ не соответствующимъ патріархальному складу этой собственности, а съ другой — на практикѣ трудно достижимымъ.

Примѣръ третій: обследованіе крестьянскаго землепользованія въ Вяземскомъ уѣздѣ приводитъ къ выводу, что крестьяне вообще не отдають себѣ яснаго отчета въ томъ, что такое Товарищество и какое различіе существуетъ между товарищескимъ и общественнымъ владѣніемъ.

Такъ, въ дѣлѣ о разверстаніи земель деревни Воропаево, Чепчуговской волости, фигурируетъ Воропаевское Товарищество 8-ми домохозяевъ, оказавшееся образованнымъ по недоразумѣнію, такъ какъ въ него вошли всѣ домохозяева означеннаго селенія въ моментъ образованія Товарищества. Тоже наблюдалось и въ деревнѣ Бѣкасово, Семлевской волости, гдѣ по совершеніи купчей крѣпости на имя Товарищества всѣ участники послѣдняго собрались на селенный сходъ и приговоромъ, засвидѣтельствованнымъ волостнымъ правленіемъ, распредѣлили купленную землю на всѣхъ домохозяевъ селенія Бѣкасово.

Надо ли говорить о томъ, что такого рода мнимыя Товарищества вовсе не соблюдаютъ правилъ о крестьянскихъ товариществахъ, приобретающихъ земли при содѣйствіи Крестьянскаго Поземельнаго Банка (приложеніе къ ст. 45 прим. 1).

На товарищескихъ сходахъ предсѣдательствуютъ не особые отъ Товарищества выборные, а тѣ же сельскіе старосты, и никакихъ товарищескихъ книгъ не ве-

дется. Такъ наиримѣрь, при подготовкѣ дѣла о раз-
верстаніи земель деревни Высокое, Осташевской во-
лости, оказалось, что Высоковское Товарищество не
имѣетъ ни своего выборнаго, ни установленной това-
рищеской книги. И ужь, конечно, въ такихъ случаяхъ
не соблюдается и того, чтобы «о всѣхъ послѣдо-
вавшихъ измѣненіяхъ въ составѣ членовъ Товарище-
ства и въ правахъ каждаго изъ нихъ дѣлались отмѣтки
въ содержимой товариществомъ для сего книги». По-
нятно, что при подготовкѣ дѣла дѣйствительный со-
ставъ Товарищества оказывается уже не въ частичномъ,
какъ то предусматриваетъ ст. 26-я Наказа, а въ пол-
номъ несоотвѣтствіи съ первоначальнымъ Товарище-
скимъ договоромъ и списками Крестьянскаго Поземель-
наго Банка. Въ результатѣ между землеустроителемъ
и Отдѣленіемъ Крестьянскаго Банка возникаетъ весьма
сложная и очень затяжная переписка по вопросу о
всѣхъ послѣдовавшихъ измѣненіяхъ, на предметъ со-
общенія Старшему Нотариусу для надлежащихъ отмѣ-
токъ и проч.

Не является ли на самомъ дѣлѣ эта тормозящая
землеустройство процедура переписокъ съ Банкомъ со-
вершенно излишней, по крайней мѣрѣ, въ отношеніи
всѣхъ такихъ мнимыхъ Товариществъ.

Окончательный выводъ напрашивается здѣсь самъ
собой. Въ отношеніи прошлаго: слѣдуетъ предоставить
Землеустроительнымъ Комиссіямъ, въ качествѣ земель-
наго суда, возможно болѣе широкую компетенцію по
толкованію крестьянскихъ земельныхъ документовъ, хотя
бы и крѣпостнымъ порядкомъ совершенныхъ. Въ отно-

шеніи будущаго: привлечь Землеустроительныя Комиссіи къ ближайшему участию въ совершеніи сдѣлокъ по покупкѣ земель при содѣйствіи Крестьянскаго Земельнаго Банка, дабы самыя эти сдѣлки облекались въ форму соответствующую истиннымъ намѣреніямъ и желаніямъ крестьянъ.

К. И. Туръ.

Э. Б. РОЗЕНБЛЮМЪ,

Смоленскъ.

Спеціальная торговля ПИВНЫМЪ ЯЧМЕНЕМЪ.

СОЛОДОВЫЙ ЗАВОДЪ.

Оптовая торговля всѣми хлѣбами и сѣменами.

Продажа разныхъ кормо-
выхъ продуктовъ.

Ново и Старо-Московская ул., соб. домъ.

Для телеграммъ: «РОЗЕНБЛЮМЪ».

Телефонъ № 41.

ГОСТИННИЦА

„ЗОЛОТОЙ ЯГОРЬ“

Ф. А. ДОРОФЕЕВА,

на Базарной площ., въ д. Полянской.

Номера отъ 50 коп. до 1 р. 50 к.

ТОРГОВЛЯ

Даріи Ароновны ПЕТРЕЙКИНОЙ.

Г. Смоленскъ.

Ново-Петербургская улица, домъ Ланина.

Въ большомъ выборѣ:

мануфактурный и галантерейный товаръ, обувь и галоши, и проч.

МАГАЗИНЪ

Веодора Яковлевича ЛИЗУНКОВА

на Ново-Петербургской улицѣ

ВЪ СМОЛЕНСКѢ.

**ПРОДАЖА: ЧАЮ, САХАРУ, КОФЕ, БАКАЛЕЙНЫХЪ
и ВОЛОНИАЛЬНЫХЪ ТОВАРОВЪ.**

ТАБАКУ, ОНГАРЪ, ПАПИРОСЪ.

МУКИ, БРУНЫ, МЫЛА, КЕРОСИНА, СВѢЧЕЙ,

фарфора, фаянса, хрусталя,

ЛАМПЪ, ЛАМПОВЫХЪ ПРИНАДЛЕЖНОСТЕЙ.

ЛИСТОВОГО СТЕКЛА, БУТЫЛЕЙ и БАНОКЪ.

ЛѢСНОЙ СКЛАДЪ І. Ш. ШАГАЛОВА

въ Смоленскѣ.

Ново-Московская, телефонъ 142.

Имѣется разный лѣсной матеріалъ:

доръ, гонтъ и производится покупка и продажа, принимаются кражи для распилки на арендуемомъ лѣсопильномъ заводѣ
ПРИ БАНЯХЪ СИЗОВА.

Т О Р Г О В Л Я

бакалейными, сельдяными, рыбными и мучными товарами

Л. Г. РАФАЛОВИЧА,

Ново-Петербургская ул., домъ Петрейкина.

Постоянно имѣется разнообразный выборъ всѣхъ бакалейныхъ товаровъ, а также сельдей, муки и мыла,

получаемыхъ изъ первыхъ рукъ, самаго высшаго качества.

ЛѢСНОЙ СКЛАДЪ

КУПЦА

Я. И. МИРЕРА

ВЪ СМОЛЕНСКѢ.

Продажа разнаго лѣсного, строительнаго,
столярнаго материала и дровь..

КОНТОРА: Ново-Петербургская ул., д. Лавина.
Телефонъ № 85.

СКЛАДЪ: Рачевка, Волковъ пер., телеф. № 86.

Я. З. БРАЙНИНЪ,

г. Смоленскъ, Московская ул., собственный домъ.

ТЕЛЕФОНЪ № 160.

ОПТОВЫЙ СКЛАДЪ РАФИНАДОВЪ,

сахарнаго песку, муки разныхъ фирмъ,

крупы, сельдей и рыбныхъ товаровъ

И. Т. П.

МАГАЗИНЪ ОБУВИ и ГАЛОШЪ

== „СЛАВА“ ==

В. З. БОРОДУЛИНОЙ.

СМОЛЕНСКЪ,

Ново-Петербургская улица, городскіе ряды.

ИМѢЕТСЯ ВЪ БОЛЬШОМЪ ВЫБОРѢ:

ГОТОВАЯ ОБУВЬ ДАМСКАЯ, МУЖСКАЯ и ДѢТСКАЯ,
прочность, доброкачественность

—) и (—

ВЕСЬМА НЕДОРОГО.

Бакалейная, табачная, посудная и сельдяная

ТОРГОВЛЯ

З. Ш. ЗИНГЕЛЯ

—) преемн. (—

ГЕНКИНА.

Смоленскъ, по Ново-Петербургской ул.



Катушечная фабрика
ВАСИЛІЯ ВАСИЛЬЕВИЧА
ГЕРГАРДИ.

Г. Смоленскъ, Старо-Московская ул., соб. домъ.



ВАРШАВСКІЙ МАГАЗИНЪ
ОБУВИ И ГАЛАНТЕРЕЙНЫХЪ ТОВАРОВЪ
Д. А. БИРШТЕЙНА

въ Смоленскѣ, Б.-Благовѣщенская. д. Котикова

Въ магазинѣ имѣются въ большомъ выборѣ:
обувь С.-Петербуржской механической, Варшавскихъ и
заграничныхъ фирмъ, Кавказская бурочная и поярко-
вая обувь, галоши Россійской Американской Резино-
вой мануфактуры подъ фирмой Треугольникъ, вѣнчалъ-
ные уборы, бѣлье, чулки, кружева, ленты, перчатки,
галстуки, зонты, палки, альбомы, ридикюли, кошельки,
портъ-табаки, чемоданы и другія дорожныя принадлеж-
ности, вискатиновыя и резиновыя накидки, пальто,
рясы и проч. галантерейные товары.

Цѣны безъ запроса.

МАГАЗИНЪ и МАСТЕРСКАЯ

ДАМСКИХЪ ШЛЯПЪ и РАЗНЫХЪ УБОРОВЪ

„Вѣнскій Шикъ“

Б.-Благовѣщенская ул., в. Швейцерь.

— ПОСТОЯННО ГРОМАДНЫЙ ВЫБОРЪ: —

шляпъ, шапочекъ и муфтъ по послѣднимъ
парижскимъ модамъ.

ПЕРЕДѢЛКА и ЧИСТКА ШЛЯПЪ.

При магазинѣ принимается въ плиссировку разная
матерія.



КОММЕРЧЕСКАЯ ГОСТИНИЦА

Маріи Ивановны Озолъ

въ Смоленскѣ

на Большой Благовѣщенской улицѣ, домъ Вонсовской, съ электри-
ческимъ освѣщеніемъ.

Имѣется ресторанъ, буфетъ и кухня съ го-
рячими закусками, билъарды и одиннадцать
отдѣльныхъ номеровъ со всѣми удобствами.

Цѣны номерамъ весьма цѣбренныя отъ
50 коп. до 1 руб. 50 коп.



ГОСТИННИЦА

„ЛОНДОНЪ“

Верхне-Столнная площадь.

Вновь отремонтированные номера отъ 50 к.
до 2 р. 50 к. въ сутки; помѣсячно отъ 10 р.

ХОРОШАЯ КУХНЯ.

Электрическое освѣщеніе, телефонъ, водопроводъ, 40
станковъ, каретный сарай, отдѣльная кучерская.

С. Романовъ.

МАГАЗИНЪ

ХОЗЯЙСТВЕННЫХЪ ВЕЩЕЙ И СТРОИТЕЛЬНЫХЪ
МАТЕРІАЛОВЪ

М. И. РАСКИНЪ.

Г. Смоленскъ, Благовѣщен. ул., д. Лизунковой.

Посуда: никелевая, мѣдная, эмалированная. Самовары,
кофейники, подносы, кофейныя мельницы. Кухни: спир-
товые, керосиновыя, мясорубки, утюги, мороженницы,
ножи и ножницы, клеенка: скатертная и половая, конь-
ки, щетки, кровати, матрацы, умывальники, ванны, обои,
картонъ, бумага, краски, кисти, лакъ, олифа, приборы:
оконные, дверные, печные, оконное стекло, гвозди,
кровельное желѣзо, олово, цинкъ, свинець, алебастръ,
мѣлъ, цементъ, вѣсы, вилы, лопаты, грабли, косы,
серпы, бруски, лопатки, пилы, топоры, подпилки, сто-
лярные и слесарные инструменты, веревка, шпагатъ,
бичева, войлокъ и проч.

МАГАЗИНЪ

Михаила Константиновича Почечуева

ВЪ ВЯЗЬМЪ, ГОСТИННЫЙ ДВОРЪ.

Собственное помѣщеніе, равнѣ занимаемое фирмою Г. В. Кустарева.

ТОРГОВАЯ

чаемъ, сахаромъ, баккалейными, колониальными, кондитерскими, гастрономическими, освѣтительными, галантерейными и прочими товарами. Сѣменями: пшѣлочными, отородными и полевыми.

Ренсковой погребъ съ продажею винъ русскихъ и иностранныхъ фирмъ.

При магазинѣ продажа лучшихъ вяземскихъ пряниковъ.

Почтовый адресъ Вязьма, М. Н. Почечуеву.

**ТОРГОВО-ПРОМЫШЛЕННОЕ
ТОВАРИЩЕСТВО**

ПОДЪ ФИРМОЮ

ПОНФИКЪ, АРЕНСЪ и К^о

ВЯЗЬМА. МОСКВА. ВИТЕБСКЪ.

—❖❖❖—
**ТЕХНИЧЕСКІЕ,
ХИМИЧЕСКІЕ,**

**МОСКАТЕЛЬНЫЕ И КРАСИЛЬНЫЕ ТОВАРЫ,
ЖЕЛЪЗО, ОЛОВО, МЪДЬ;**

НАТУРАЛЬНЫЯ И МИНЕРАЛЬНЫЯ МАСЛА;

**ХЛОПОКЪ ЗАГРАНИЧНЫЙ
И РУССКІЙ,**

И Н Д И Г О.

**Покупка и продажа льна, пеньки, ку-
дели, пакли и льняного сѣмени.**



МУЧНАЯ и БАКАЛЕЙНАЯ

ТОРГОВЛЯ

Василія Владиміровича

МЫСЛИНА

в г. Вязьмѣ.

Телефонъ № 41.



МАГАЗИНЪ

модныхъ и галантерейныхъ

товаровъ

В. И. ЕГОРОВА.

Имѣетъ въ полномъ и разнообразномъ выборѣ:

ленты, кружева, чулки, перчатки, зонты, иконы, бѣлье, галстуки, платки, шарфы, гребни, кушаки, корсеты, юбки, шерсть, заграничныя куклы, модныя отдѣлки и разные парфюмерныя и галантерейныя товары и резиновыя галоши.

Мебельная бахрома, снуръ, тесьма

ВЪ БОЛЬШОМЪ ВЫБОРѢ:

бисеръ, стеклярусъ и камни.

Кирочная ул., д. Ранфтъ.

Послѣшите и вы увидите

какъ можно дешево получить все-
возможныя вина и закуски въ
ГОСТИНИЦЪ

„РУСЬ“

г. Вязьма, Духов. площадь

Анна Стефановна

ПЕНЕЗЕВА,

В Я З Ъ М А .

Т О Р Г О В Л Я

бакалейная, скобяная, желѣзная и моска-
тельные товары,

малярныя краски,

алебастръ, цементъ и Бѣлгородскій
МЪЛЬ.

ПИВНОЙ СКЛАДЪ

— И —

2 ПИВНЫХЪ ЛАВКИ

ЕФРЕМЕНКОВЫХЪ

при ст. ПОЧИНОКЪ, Р.-О. ж. д.

Александра Михайловича МИШНЕВА.

В. П. ЛЮТОВЪ,

въ г. Вязьмѣ.

ПАРОВОЙ

МАСЛОБОЙНЫЙ ЗАВОДЪ.

ПРОИЗВОДСТВО ОЛИФЫ.

Близъ станціи Вязьма, Сызр.-Вяз. желѣзн. дор.

Адресъ для писемъ: Вязьма, Василию Павловичу Лютову.
телеграммъ: Вязьма, Василию Лютову.

ГРУЗЫ АДРЕСОВАТЬ:

ст. Вязьма, Сызр.-Вяз. ж. д., завозный складъ
В. П. ЛЮТОВА.

Веніаминъ Куселевичъ

ЧЕРНЯКЪ.

ХЛѢБНАЯ, МУЧНАЯ И ПЕНЬКОВАЯ

ТОРГОВЛЯ

при ст. Починокъ, Р.-О. ж. д.

С. А. ЭПШТЕЙНЪ

ХЛѢБНАЯ, МУЧНАЯ И ПЕНЬКОВАЯ

ТОРГОВЛЯ

при ст. Починокъ, Р.-О. ж. д.

въ собственномъ домѣ.

БАКАЛЕЙНАЯ ТОРГОВЛЯ

при ст. Починокъ, Р.-О. ж. д.

въ собственномъ домѣ

Бориса Абрамовича

ЭШТЕЙНЪ.

Хлѣбная и бакалейная

ТОРГОВЛЯ

БРАТЪЕВЪ

КОТЯКОВЫХЪ.

Ст. Починокъ, Р.-О. ж. д.

АЛФАВИТНЫЙ УКАЗАТЕЛЬ

КЪ ПАМЯТНОЙ КНИЖКЪ.

А.

- Абель О. Я. 303.
Аболивъ, онъ-же Ганичъ Як. Пет. 55.
Абрамовичъ Кл. Кл. 235.
Абрютинъ Ник. Пет. 169, 173.
Абутьковъ Леон. Вас. 84.
Авгло Петръ, ксендзь 127.
Авдуевскій Ник. Фед. 154.
Авдуевскій Ник. Алек. 301.
Авдусинъ Н. Д. 263.
Авлкинъ Алек. Алек. 288.
Агафоновъ А. П. 49, 50.
Агвія, Игуменія 175, 177.
Асаптовъ И. И. 287.
Адамовичъ Ник. Ив. 28.
Адашенковъ Наумъ Сид. 296.
Адельфинскій Кон. Ив. 190.
Азаревичъ Ив. Ив. 55.
Азаровъ Алек. Фед. 283.
Азанчевскій Кон. Ник. 33, 34.
Азанчевскій П. Н. 34, 276, 277, 279, 287.
Азанчевскій Вячеславъ Никол. 272.
Азарьевъ Г. А. 293, 302.
Азанчевскій Вас. Вас. 80.
Айзенштадтъ Г. М. 97.
Акатьевъ Вас. Ав. 319.
Акимовъ Ив. Ал. 175.
Акимовъ Мих. Мефод. 226.
Акулинъ Е. В. 65, 66.
Акулина Анна Ивановна 79.
Акулинъ Фед. Е. 283.
Аксеновъ Вас. Вас. 55.
Акиндиновъ Аф. Акинд. 328.
Алфимовъ Я. Т. 254.
Алмазова О. С. 111.
Алексѣевъ 287.
Александровъ Ст. Ев. 48.
Александровъ Сер. Прок. 184.
Алексѣевъ Я. А. 287.
Алексѣевъ Адр. Алек. 170.
Аленговичъ Федоръ 55.
Алмазова Алек. Ив. 79.
Алтуховъ Вас. Сем. 171.
Алфеевъ Ив. Ив. 192.
Альберингъ Мих. Карл. 55.
Алексѣевъ Фед. Ив. 52.
Александровъ Кон. Ник. 144.
Александрова В. Мих. 167.
Александровскій В. А., свящ. 164, 173, 178.
Алексѣевъ В. И. 327.
Алалыкинъ Ив. В. 200.
Александровскій Алек., свящ. 254.
Алешинъ Евг. Ив. 280.
Алейниковъ А. Ф. 258.
Алексѣевъ А. А. 285.
Александровъ Л. А. 317.
Александровъ Фед. Ак. 85, 90, 101.
Александровъ Сер. Ал. 35.
Александровъ Арк. Ал. 265, 266.

- Александровъ Ник. Прокофьевичъ 43.
 Алексѣевъ Мих. Вас. 71, 81.
 Алексѣевъ Сергѣй Ник. 89.
 Алексѣева Т. И. 315.
 Алексѣевъ Вл. Вас. 92.
 Алексѣевъ Н. Ив. 105.
 Алехновичъ Над. Вас. 119.
 Алещенковъ Анд. 269.
 Аллажъ Ад. Христ. 148, 149.
 Алмазовъ Ал. Ив. 221.
 Аляевъ А. Н. 50.
 Алмазовъ Иос., свящ. 77, 78, 126.
 Алмазовъ Ив. Мак. 207.
 Алексѣевъ Ев. Сер. 286.
 Алейникъ Ив. Фед. 88.
 Альдерманъ Ив. Мат. 290.
 Алексѣевъ Мих. Ив. 102.
 Александровъ Ник. Алек. 55.
 Амелинъ Ф. Е. 288.
 Амантовъ Ал. Аф. 292.
 Амфианъ, іеромонахъ 75.
 Андреева Е. Т. 83 132.
 Андриевскій Ив. Кирил. 54, 162.
 Аваньевъ И. С. 324, 327.
 Андреевъ Мих. Георг. 282.
 Андреевъ Л. Ив. 44.
 Андреевъ Дм. Тим. 247.
 Андреевъ С. 212, 268.
 Андриковъ Д. Д. 203, 204, 217.
 Анисимовъ М. А. 104.
 Антушевичъ Кас. Лук. 33, 146, 149, 151.
 Андроновскій А. Пар. 117.
 Антиповъ Ан. В. 103.
 Андреевъ Ив. Ив. 211.
 Андреевъ С. Л. 212.
 Андреевъ Ив. Пет. 157.
 Андреевъ Гр. Ив. 48.
 Андреевъ Пав. Ан. 94.
 Андреевъ Левъ Львов. 264.
 Андреевъ Ив. Алек. 46.
 Андреевъ Алек. Фил. 48.
 Андреева З. В. 132.
 Андреева В. И. 179.
 Андросовъ Алек. Мих. 202.
 Андреевъ Павелъ 306.
 Анисимовъ Ал. Коз. 55.
 Андреевъ Ал. Зах. 317, 327.
 Автоневицъ Пет. Пет. 316.
 Андреевъ Гр. Тим. 96.
 Андреевъ Влад. Яков. 304.
 Алмазовъ Ив. Федоровичъ 66.
 Алмазовъ Ив. Ив. 173.
 Амассійскій Вас. Вас. 41.
 Амшинскій Григорій Ив. 55.
 Андреева Алек. Пет. 210.
 Андреевъ И. И. 216.
 Андреевъ Гаврилъ Мартыновичъ 71.
 Андришкинъ Федоръ Яковлевичъ 94.
 Аниховскій Накод. Леон. 28.
 Анисимова Елиз. Ив. 318.
 Антоновъ Ник. Сер. 64.
 Антоненко Ив. Пет. 150.
 Антоновъ Дмит. Афанас. 316.
 Анфилова Ан. Ив. 193.
 Апрѣлевъ Илья Дмит. 288.
 Апель Бер. Кар. 235, 236.
 Артемьевъ А. 277.
 Архиповъ Г. 325.
 Апраксинъ Гр. Дмит. 142.
 Апелесова Алек. Ив. 183.
 Арнольдъ Пав. Ник. 42.
 Арсеньева М. А. 315.
 Архангельскій Н. В. 99, 249.
 Арбузовъ А. В. 259.
 Арсеньевъ Г. Аб. 92.
 Аргунова Е. Э. 70.
 Аргуновъ И. С. 70.
 Архангельскій Вен. Мих. 106.
 Аршавскій Алек. Ник. 123.
 Аргентовъ Сер. Никанд. 28, 54.
 Ардаматская Ольга Мих. 224.
 Арсеньевъ Ник. Аб. 250.
 Архипова Елена Евг. 284.
 Арцабашевъ Борисъ Ник. 288.

Ардишевскій Пет. Фел. 150.
 Артемьевъ Тим. Вас. 251.
 Арт балевскій Алек. Алек. 285.
 Астафьевъ Н. К. 155, 165, 178.
 Ардаматскій Ив. Степ. 224, 225,
 229.
 Аркадіева Ел. Вл. 282.
 Артемьевъ Пет. Вас. 124.
 Архиновъ Еф. Арх. 194
 Архангельскій Пет. Ив. 127.
 Аттельмаеръ От. От. 166.
 Аубрехтъ Ив. Тим. 317, 328.
 Аученковъ Я. И. 324.
 Афрамовичъ Мих. Мих. 28.
 Афанасьевъ Алексѣй, свящ. 145.
 Афанасьевъ М. О. 275.
 Афанасьевъ Е. В. 229.
 Афанасьевъ-Соловьевъ И. Н. 279.
 Афанасьевъ Мих. Ал. 68, 204, 218.
 Афанасьевъ Петръ, свящ. 304.
 Афанасьевъ Алексѣй, свящ. 145.
 Афонскій Мих., свящ. 164, 169,
 170, 173, 178,
 Афонскій Ев. Ив. 183, 190, 197, 199.
 Афонскій К. Д. 299.
 Афанасьевъ А. Д. 303.
 Афонскій Ник. Ив. 295.
 Ахшарумовъ, подп. 171.
 Ашвбреннеръ Юл. Влад. 89.
 Афонскій Іоаннъ, свящ. 66, 132.

Б.

Балашевъ И. С. 52.
 Бабковъ М. А. 230.
 Бадокова Лидія Оттовна 191.
 Барановичъ Пет. Вик. 238.
 Багрѣвъ Іос. Коз. 248, 256, 257.
 Баршевъ Ник. Ив. 320, 321.
 Байбаковъ Ал. Сер. 329.
 Багрѣвъ Ив. Мак. 317.
 Вадекинъ Ал. Тим. 306.
 Баженовъ Мих. Як. 184.
 Байковъ Ал. Вас. 300, 306.

Байковъ Ник. Тим. 135.
 Байрашевскій Т. А. 91.
 Бакалинскій Вас. Пет. 144, 222.
 Барабашъ Ал. Аф. 159.
 Барабинъ А. Д. 271, 276.
 Баранцева А. Сем. 299, 309.
 Барсовъ Ив. Фед. 185.
 Барсовъ Вас. Фед. 62.
 Барсовъ Митр. Бор. 235.
 Бартельсъ О. К. 138.
 Барцевичъ Сергѣй Влад. 169.
 Барышевъ Ив. Вас. 156, 165, 168,
 172.
 Барзовъ Н. М. 298, 299, 300.
 Батенина М. Я. 303.
 Батенинъ А. В. 325.
 Бадекинъ Е. 305, 308.
 Базилевичъ Фед. Ев. 44.
 Барсовъ Гр. Кон. 289.
 Барсова Мар. Ив. 208, 217.
 Багровъ Ив. Іос. 144.
 Баскаковъ Кон. Дм. 200, 201, 213.
 Балашова Ев. Вас. 207, 216.
 Барановъ Георг. Пет. 286.
 Баранцовъ Мих. Ник. 294, 308.
 Байкова П. Яков. 231.
 Балашовъ Ст. Ст. 211, 216.
 Барсовъ П. А. 172.
 Бандаревичъ В. Н. 176.
 Барановъ Сергѣй Аггѣевичъ 48.
 Бараненко Т. И. 86, 87.
 Барановичъ Всев. Мих. 189.
 Баранъ Шл. Дав. 315.
 Баронасъ Е. И. 137.
 Барчъ Р. Г. 138.
 Баскаковъ Кон. Дмит. 201.
 Батенинъ Ник. Кон. 165, 168.
 Бадиковъ Ив. Игн. 189, 190.
 Баженовъ Н. Я. 300.
 Базинъ Ив. Мак. 211.
 Баевъ Ал. Ив. 162.
 Байковъ И. П. 300, 311, 312.
 Бѣйковъ Сер. Тим. 314.
 Барсовъ И. Н. 176.

- Баранова Алек. Пав. 231.
 Баранчиковъ Оома Тим. 257.
 Барсова Ольга Влад. 285.
 Баранцева Ев. Мих. 303.
 Баташевъ В. А. 145, 146.
 Батенинъ А. П. 179.
 Барышниковъ Марія Сер. 207.
 Барковский Влад. Ив. 213.
 Барсовъ Павелъ Петров. 252.
 Баскаковъ Влад. Кон. 77.
 Бахиревъ Мих. Влад. 163.
 Баташевъ А. С. 225.
 Бекевская Марія Ник. 303.
 Беккеръ Карлъ Роб. 109.
 Бересневичъ Каз. Стан. 128.
 Берестневъ Вас. Алек. 300.
 Бертошъ Ник. Дан. 296.
 Бетингъ Ад. Кар. 162.
 Березовскій Юс. Влад. 241.
 Бернгардтъ Ник. Фед. 314.
 Берманъ Е. М. 138.
 Бельтсовъ Ал. Кар. 32, 79, 81, 84.
 Бересневичъ Вл. А. 49, 99.
 Берестнева А. А. 303.
 Бездѣнный Фед. А. 164.
 Бекинъ Ив. Пав. 133.
 Беклемишевъ П. Н. 156.
 Беднарчукъ Ант. Фед. 39.
 Бердяевъ А. В. 143.
 Бережановъ Н. И. 242.
 Березкинъ Фед., свящ. 214, 215,
 217, 218.
 Березкинъ Пав. Пав. 174.
 Березкинъ Ив. Тим. 57.
 Березкинъ Дм., свящ. 262, 263,
 265.
 Вестужевъ Ник. Ал. 236.
 Безсоновъ Ст. М. 54.
 Березинъ Кон. Еф. 61.
 Безобразовъ Алек. Ив. 288.
 Безобразовъ Пав. Макс. 157.
 Бемъ Геяръ. Готлиб. 91.
 Березкинъ Мих., свящ. 126.
 Бердяевъ Влад. Алек. 305.
 Бертынь Альбертъ Адам. 55.
 Баркель А. А. 181, 182, 186.
 Барюковъ 253.
 Бильневичъ Вик. Пав. 163.
 Барюковъ Д. Е. 194.
 Балярскій Пет. Мих. 285.
 Бингеръ Фед. Вас. 313.
 Биргеръ Сара Либа Леймова 295.
 Биркель Фед. Алек. 34.
 Бировъ Влад. Вас. 188.
 Биденманъ Р. П. 97.
 Бирганскій 298.
 Бириштейнъ М. Д. 97.
 Благовѣщенскій Н. Я. 111.
 Блюнова Нина Серг. 155.
 Блудорова Лидія Алек. 321.
 Блюмбергъ Альб. Калман. 63.
 Близнецовъ П. И. 267.
 Блюмъ Ник. Адам. 314.
 Блинниковъ Серг. Ник. 284.
 Блудорова 282.
 Блинниковъ Н. В. 156, 157.
 Блюмъ В. А. 25, 51, 100, 139.
 Благодоровъ Рост. Фед. 156, 177,
 180.
 Блажеевскій Ст. Осип. 106.
 Блументаль Кр. Ив. 73.
 Бладзевичъ Н. П. 167.
 Блиновъ Фед. Пав. 206, 216.
 Бложевичъ Ник. Прок. 297.
 Бобковъ М. А. 222.
 Богдановъ Исаак. Мат. 119.
 Богдановичъ Вяч. Ив. 315, 318,
 319, 320, 321, 322, 326,
 327, 328.
 Богдановичъ Сер. Влад. 203.
 Богдановъ Вас. Ник. 92.
 Бочкаревъ Ник. Ал. 163.
 Богдановъ И. П. 316.
 Богомазовъ Т. С. 292.
 Богомоловъ Ив. Ив. 141, 145, 148,
 149.
 Богоявленская Д. П. 114.
 Богоявленская Ек. А. 201.

- Богоявленскій Сер., свящ. 210, 215.
 Богоявленскій А. П. 185.
 Богушевскій Фёд. Пл. 98.
 Богдановъ Фёд. Ил. 63, 156, 180.
 Боровикова Ек. Ник. 209.
 Богдановичъ Ан. Т. 27.
 Богоявленскій Вл. Сем. 41.
 Бобровъ Федоръ Флор. 184.
 Богомоловъ Кон. Влад. 47.
 Богдановъ Дмитрій Семен. 56.
 Богдановъ Анат. Юс. 96.
 Богдановичъ Анна Леон. 323.
 Богдановичъ Ольга Леон. 323.
 Бодыревъ Пет. Мих. 162.
 Бончъ-Бруевичъ Леон. Юс. 188.
 Бонне Влад. Феодр. 199.
 Бончъ-Осмоловскій Е. Н. 237.
 Бородинъ Адр. Сер. 203.
 Боярскій М. Ш. 142.
 Боярскій Пет. Гр. 152.
 Бобровъ Ив. Ал. 42.
 Богдашевскій Влад. Пет. 72.
 Богдановъ Дм. Пет. 141.
 Бородинъ Ал. Вас. 154.
 Бородина Мар. Ив. 208.
 Богдановичъ Вар. Ник. 208.
 Богдановъ Пав. Ив. 232.
 Бодинъ Мих. Ст. 232.
 Богряцовъ И. 268.
 Борейшо Мих. Егор. 275.
 Бородовская Е. Н. 79.
 Бохвицъ Ст. От. 257.
 Богдановичъ Д. М. 288.
 Богоявленскій Ник. Ал. 121.
 Бородинъ И. В. 251.
 Богдановичъ Пав. Пет. 27.
 Богдановъ Д. Т. 329.
 Бодинъ Алек. Мих. 55.
 Бобровъ Фед. Фед. 55.
 Боголюбовъ Алек. Мих. 61.
 Богословскій Алек. Дм. 203.
 Борисенковъ Ив. Пав. 247.
 Божевольный Ник. Фед. 328.
 Богдановъ Ал. Андр. 93.
 Болдыревъ Ник. Ксен. 72.
 Бончъ Осмоловскій Ал. Ив. 55.
 Борисовъ Як. Ал. 123.
 Борисовъ Влад. Бор. 142.
 Борщевскій И. Ф. 32, 81.
 Бобашинскія Вас. Юс. 121.
 Бобковскій Ал. Кон. 52.
 Бобьяковъ П. З. 264.
 Богдановъ Вал. Осип. 38.
 Богдановъ Ф. И. 178.
 Богдановъ Алек. Яков. 234.
 Вороховичъ Ив. Вас. 91.
 Борейко А. Г. 63, 219, 223.
 Боушевъ Мих. Мих. 300.
 Брокъ С. Г. 132.
 Брошати Юлія Юльев. 321, 327.
 Брандтъ Г. Берк. 273.
 Брокъ Бор. Фед. 51, 64.
 Бродская Юл. Кир. 114.
 Броховичъ М. Л. 93.
 Братцовъ Гр. Ак. 97.
 Брянцевъ Вас. Пет. 153.
 Бревде Я. Аб. 97.
 Бродинъ Ив. Мак. 83.
 Броневскій Ал. Ал. 271, 276.
 Броже Ал. Вас. 169.
 Бровковичъ Мих. Григор. 67.
 Бруцко-Стемпковскій М. Люд. 264.
 Бугаевъ Еф. Кар. 248, 255, 268.
 Бугаевъ Н. Н. 266.
 Будниковъ П. А. 52, 65, 66, 87, 90, 101.
 Бузинова О. М. 112, 116.
 Бузыцкій Ив. Ос. 61.
 Булгаковъ Н. Н. 147.
 Бунаковъ Як. Фёд. 166.
 Буловичъ Гав. Ст. 91.
 Булычевъ Мих. Вас. 295, 299, 300.
 Бучевичъ Пет. Кар. 223.
 Бучаревъ Мих. Гр. 262.
 Бушъ Всевол. Леон. 134.
 Бутримовичъ В. А. 64.
 Буяковъ Ив. Ив. 289.

Бугославскій Гр. Кар. 31.
 Бугаевъ Ив. Е. 54.
 Будаговъ Ник. Ил. 71.
 Бутягинъ Ник. Вас. 71.
 Букаревъ Ков. Ив. 26.
 Букинъ Вл. Вас. 218.
 Бушинскій Пет. Евг. 45.
 Будкина М. Григ. 295.
 Букинъ Дм. Ив. 38, 51.
 Булашевичъ М. Евм. 282.
 Бурдыгинъ Е. Ив. 272.
 Бушъ М. Ал. 112, 116.
 Бучаревъ Мих. Григ. 144.
 Бугаевъ Вас. Тим. 102.
 Будаковъ Ник. Ив. 40.
 Будниковъ Алек. Пет. 137.
 Булыгина 304.
 Бушъ Эмиль Людв. 107, 109, 111,
 113, 127.
 Буденный Мит. Гр. 253.
 Буквецкая Ев. Ал. 115.
 Булычевъ Георг. Серг. 118.
 Буланцевъ Мат. Коз. 287.
 Бунинъ Ков. Ал. 266.
 Бурмистровъ Серг. Вас. 193.
 Быстровъ Ник. Мих. 194.
 Быстровъ Ал. Ив. 284.
 Бычанскій П. П. 152.
 Быковъ Фед. Пав. 321, 328.
 Бѣлявскій Ев. Никанор. 294
 Бѣловъ С. 94
 Бѣляевъ Ал. Ков. 219, 230.
 Бѣловъ Мих. Ив. 321, 322
 Бѣляковъ Г. С. 44, 135
 Бѣлкинъ Ал. Ив. 148
 Бѣлоусовъ И. Д. 198
 Бѣлавецъ Сем. Ан. 78, 84
 Бѣлявскій Ник. Ник. 42
 Бѣляевъ В. Ив. 46
 Бѣльской Влад. Дмит. 172
 Бѣльская Н. М. 113
 Бѣлановичъ Вас. Арс. 46, 47, 51.
 Бѣлкинъ П. Д. 140, 145
 Бѣлявскій Сер. Мих. 200

Бѣлавецъ Н. В. 45
 Бѣлявскій Ник. Д. 30, 81
 Бѣлявскій Мих. Пав. 174
 Бѣлявскій Н., свящ. 215
 Бѣляевъ Алек. Роман. 63, 134
 Бѣлкинъ Л. Вас. 158
 Бѣлавецъ Алек. Петр. 76
 Бѣлой Ст. Евг. 123
 Бѣляевъ Ник., свящ. 235, 255
 Бѣловъ Алек. Ив. 236
 Бѣлявская Алек. Алек. 208
 Бѣлавецъ Мих. Анд. 260
 Бѣлогорскій Т. А. 272, 273, 277
 Бѣляевъ И. В. 291
 Бѣляевъ И. Е. 291
 Бѣлявскій Е. Н. 110, 119, 136
 Бѣляевъ Игн. Сем. 43
 Бѣлобородовъ Н. А. 165
 Бѣляниновъ И. Пет. 172
 Бѣлоноговъ Пет. Ник. 179
 Бѣлявская Нина Алек. 209
 Бѣлявскій Ниль Ст. 209.
 Бѣляевъ А. 257
 Бѣлкинъ Фед. Ив. 257
 Бѣлавецъ Над. Ник. 268
 Бѣлый Фр. Мар. 235
 Бялковскій А. Сигиз. 223
 Бѣлявскій Д. В. 299

В.

Вакаръ П. Ал. 35, 80,
 Василевская Анаст. Оед. 322
 Васильевъ П. В. 148, 150
 Васильевъ Оед. Вас. 275
 Васильевъ В. Д. 152
 Васильевъ Дм. Ив. 61, 105
 Васильчиковъ Д. В. 172
 Васильевъ Иос., свящ. 290
 Вахмистровъ И. С. 206, 212
 Васильевъ Ф. Т. 200, 205, 216,
 217, 218
 Васильевъ П. С. 37
 Васильева Ан. Мих. 93
 Вансловъ Ник. Оед. 152

- Васильева Ел. Вл. 191
 Васильева Мар. В. 284
 Васильевъ Вас. Сер. 55
 Васильева Н. М. 113
 Василевскій П. Ан. 26, 52
 Василевскій Г. І. 32, 81
 Васильевъ Вл. Вас. 96
 Васильевъ Григорій Вас. 149, 150
 Васильевъ Фед., свящ. 215
 Васильева Ек. Ив. 284
 Варпаховскій Н. В. 152
 Васильевъ Пор. Мих. 184
 Васильева Над. Кон. 239, 241
 Вавинъ И. С. 177
 Вагинъ Вас. Пет. 171
 Вайнштейнъ М. Х. 97.
 Вайнштейнъ Г. М. 97.
 Вакуловская Марія Пав. 79.
 Валотинъ Ив. Пет. 210.
 Варакинъ С. А. 179.
 Васильевъ Ник. Ив. 312.
 Васильевъ Ив. Алек. 36.
 Васильева Надежда Троф. 95.
 Васильева Лидія Тимофеевна 158.
 Василевскій Ив. Кон. 248.
 Васильевъ Алексан. Вас. 264.
 Варгасова В. Г. 111.
 Варсоновичъ Дмитрій Пет. 255.
 Ваць Влад. Ст. 64.
 Вейнгероуъ Н. І. 295.
 Вейгендтъ Фед. Фед. 55.
 Велишева Алек. Сем. 266.
 Вербицкій Пав. Вас. 73.
 Вернеръ Кон. Бол. 212.
 Верховскій Вал. Мих. 67.
 Верзиловъ А. П. 33, 34, 204, 207,
 211, 214.
 Верзиловъ И. М. 317.
 Верзиловъ Дм. Тим. 226.
 Верзиловъ Фед. Мих. 66.
 Вержбицкій Мих. Юрьев. 285.
 Вернеръ Юл. Сем. 74.
 Верховскій Пет. Пав. 31.
 Ветлицынъ Игн. Льв. 288.
 Ветлицынъ 120.
 Витте Вален. Адольф. 103.
 Вепринцевъ Вас. Ив. 329.
 Вейль Эд. Сиг. 122.
 Велишева И. С. 266.
 Велингенъ С. К. 113.
 Винокуровъ Сем. Сем. 242.
 Витоль Ан. Гир. 45.
 Вишкаревъ 260.
 Вишневскій Дм. Ив. 127.
 Вишневскій Ник. Ад. 128.
 Вигилянскій Ник. Пав. 220.
 Виноградовъ Е. А. 264, 267.
 Виноградовъ Аф. Ив. 294, 302.
 Витингъ О. Д. 233.
 Вишкаревъ Ал. Іос. 263, 266.
 Вишкаревъ Ник. Іос. 34, 263, 266.
 Вишневскій Кон., свящ. 84, 126.
 Вишневскій Ал. Дм. 271, 280.
 Вишневъ А. И. свящ. 32, 164,
 165, 173, 175.
 Вишневъ А. И. 76.
 Витковскій Ив. Никол. 71.
 Виноградовъ Мих. Вас. 247.
 Вишневскій К. Ал. 45.
 Виноградовъ Мих., свящ. 174.
 Вилямовскій, ксендзъ 127, 280..
 Вигуро Пет. Ад. 253.
 Виноградовъ Вас. Ев. 289.
 Вишневскій Дм. Коз. 31.
 Вислоцкій Люд. Бол. 64.
 Вишневскій Ал. Сем. 234.
 Вияклеръ Вл. Вал. 285.
 Виноградовъ Алек. Ил. 90.
 Виноградовъ Евг. Леон. 160.
 Виноградовъ Ив. Пав. 207, 211.
 Вирганскій Вл. Ив. 41.
 Витманъ Б. Р. 168.
 Вильбоа І. Вл. 276.
 Вихлюшинъ В. С. Ал. 285.
 Виноградовъ Алек. Вл. 314.
 Віолинъ Я. Аб. 73.
 Влаговъ Ив. Е. 47.
 Владиміровъ Сер. Ник. 42.

Владиміровъ Мих. Льв. 193.
 Владимірскій Ст. А. 169.
 Власовъ Т. П. 229.
 Власовъ Ал. Ник. 196.
 Владиміровичъ Фед. Пет. 55.
 Власовъ Влад. Пет. 47.
 Власовъ Ив. Дем. 152.
 Владимірова Елиз. 252.
 Власовъ Пор. Мих. 160.
 Власовъ Іосиф. Ник. 170.
 Власовъ Дмитрій Павл. 171.
 Волконскій Ив. Марк. 270.
 Волменскій Сер. Ник. 122.
 Волонцевичъ Мар. Авкс. 231.
 Волочковъ С. Ф. 173, 174.
 Волоновичъ Илья Мин. 295.
 Волороница Ольга Вас. 252.
 Вольскій М. Е. 261, 266, 267.
 Вольновъ Сер. Пет. 188.
 Воробьева А. С. 158.
 Воронковъ Ст. Мих. 187, 194.
 Воронежъ 120.
 Воронежъ Вл. Ив. 140, 145.
 Воздвиженскій Кон. Фил. 82.
 Волковъ Алек. Фед. 214.
 Волонцевичъ Фед. Вас. 227.
 Волонцевичъ Ан. Ник. 323.
 Волочкова А. С. 216.
 Воногъ Альф.-Бол. Анд. 55.
 Вонлярлярскій Алек. Мих. 85, 101.
 Воронежъ А. С. 97.
 Воронежъ М. Д. 216.
 Воронежъ Фед. Мар. 232.
 Воскресенскій Ив. Алек. 121.
 Воеводина В. В. 267.
 Воейковъ Ник. Ор. 268, 293, 299.
 Воейковъ Ор. Ник. 31, 85, 101.
 Возненко Н. П. 30, 85, 100, 112, 133.
 Воиновъ П. Д. 232.
 Возновъ Захаръ Ивановичъ 66.
 Вознесенская Софія Ксенофовтов-
 на 191.
 Воиновъ Н. М. 142, 152.
 Воинова Татьяна Вас. 283.

Вольфсонъ Іоаннъ Маркус. 63.
 Вольпе И. С. 138.
 Волконскій В. В. 204, 207.
 Волонцевичъ Мих. Семен. 301.
 Воробьевъ Григорій Мих. 82.
 Воржевъ Степанъ Григорьевичъ 61.
 Воронинъ Сергѣй Ив. 115.
 Воронежъ С. П. 216.
 Войничъ Сяноженцкій Вик. Алоиз.
 273, 281, 292.
 Волкова Вар. Пет. 167, 168.
 Волковъ Вл. Ал. 34, 156, 162,
 166, 168.
 Волковъ С. М. 98.
 Волковъ Ив. Ник. 246, 250, 257.
 Волконскій Гр. Пет. 156, 164,
 176, 180.
 Волонцевичъ В. А. 218, 224.
 Волочковъ Вас. Пав. 271, 292.
 Вонлярлярская Ол. Ал. 81, 131.
 Вонлярлярская С. В. 265.
 Войналовичъ Сер. Пав. 99.
 Воробьевъ Евген., свящ. 265, 269.
 Воробьевъ Петръ Ал. 186, 187,
 191, 196, 197, 198.
 Воронежъ Сер. Ил. 199, 208.
 Воронежъ С. М. 233, 236,
 237, 239, 240, 241, 244, 245.
 Воронинъ Фед. Вас. 110.
 Воронковъ Ник. Ег. 147.
 Воронковскій Ал. Мих. 26, 67.
 Воронцовъ Вас. Ив. 174.
 Воронцовъ-Дашковъ Ил. Ив. гр.
 82.
 Волочковъ Ал. Гр. 92.
 Волочковъ Ив. Гр. 43.
 Волочковъ Ив. Дм. 210.
 Волкова Эм. Ал. 281.
 Волкова Д. И. 114.
 Воскресенскій Д. Ст. 175.
 Волонцевичъ Н. Д. 314.
 Вольпе Исаакъ Мих. 97, 117.
 Воскресенскій Вас. Ив. 122.
 Волочковъ Ив. Ник. 75.

Возновъ Ив. Ал. 135.
 Воронецъ А. М. 313.
 Воробьевъ Алек. Сем. 305, 324.
 Вольткинъ А. Ф. 230.
 Воеводкинъ Мих. Вис. 265.
 Волощенковъ Ф. Пет. 279.
 Волонцевичъ Дм. Сем. 303.
 Волковъ Ал. Ег. 95.
 Врисосекъ Алексѣй Брониславо-
 вичъ 286.

Вырощаева Анна Ивановна 282.
 Выгановскій Вац. Фед. 128.
 Выржиковская Ек. Иос. 257.
 Выковский Ник. Ал. 44.
 Выборный А. С. 186.
 Выржиковскій Ник. Лук. 249.
 Выскребенцевъ Вал. Мит. 185.
 Высоцкій Ал. Ив. 289.
 Вырубовъ Пав. Ник. 238.
 Высоцкій 61.
 Высоцкій Мих. Ив. 76.
 Высотскій В. С. 189.
 Высоцкій Ник. Алек. 201.
 Высоцкій М. М. 324.
 Высочанскій Алек. Григ. 170
 Выдревичъ П. Л. 97
 Вырвичъ Вл. Ст. 124
 Вѣнцовъ Алек. Мих. 36
 Вѣнскій Иос. Пав. 57
 Вѣхова Ек. Ив. 284.

Г.

Гавриловъ Ѡ. Г. 230.
 Гавриѣла, Игуменія 75.
 Галилѣевъ Ан. Фед. 55.
 Галинъ Иоган. Кар. 111, 119.
 Гайдуковъ Ив. Тим. 221.
 Гайчманъ Сер. Ив. 285.
 Гавриловъ К. 306.
 Гагенъ Вл. Кар. 128.
 Гальковский Мих. Ив. 163, 176.
 Гальперинъ Ев. Иос. 65.
 Гавриловъ Ив. Ник. 123.

Галилѣевъ Пет. Ник. 272.
 Гальди Ив. Христ. 276.
 Гальковский Алек. Влад. 289.
 Гамбургеръ Ав. Ал. 129.
 Гарабурда Иос. Фр. 39.
 Гарцевичъ И. П. 145, 152.
 Габихъ В. Г. 123.
 Гарбузовъ Л. Ф. 274.
 Гавриловъ Е. Г. 158.
 Гайдовскій-Потаповичъ Мих. Мих.
 57, 58, 60.

Гайдуковъ Ник. Троф. 149.
 Гамбургеръ От. Ав. 175.
 Ганкевичъ Ал. Ал. 243.
 Гвоздезь Г. В. 327.
 Гвоздовъ И. А. 324.
 Георгіевскій Ив. Ив. 26.
 Гепнеръ Вл. Кар. 83, 88, 100, 134.
 Герценъ Анд. Ив. 144.
 Гейзлеръ Ив. Данил. 159.
 Герценштейнъ Л. Л. 142.
 Гершковъ Ал. Вл. 172.
 Гермогеновъ Тим. Мат. 251.
 Гейслеръ Вяч. Фед. 128.
 Георгіевская Соф. Вас. 196.
 Герасимова Ан. Ив. 283.
 Гедеоновъ А. А. 265, 267.
 Гедеоновъ Пав. Ал. 259.
 Гейшторъ Л. К. 97.
 Георгіевскій Ник. Мат. 164.
 Герасимовъ Мих. Вас. 35, 302, 303.
 Герасимовъ Ник. Вас. 35, 67, 80,
 118.

Герасимовъ Сер. Ал. 196.
 Гернъ Б. Ад. 83, 106, 136.
 Гедройцъ Мих. Мих. 171.
 Гееръ Серг. Алек. 230.
 Гейеръ Серг. Алек. 68.
 Герасимовъ Иос. Пет. 33.
 Герасимовъ 45.
 Герасимовъ Мих. Вас. 294, 300,
 305.
 Герасимовъ Ос. Пет. 304.
 Герингъ Б. Кун. 123.

- Германъ М. Лейб. 233.
 Георгіевскій Вик. Вас. 221.
 Гейрихсонъ Р. В. 212.
 Германъ З. Ф. 212
 Гейнъ Ев. От. 244.
 Гелерманъ Георг. Каз. 100.
 Геридовичъ Ал. Мих. 93.
 Герцфельдъ Р. Ш. 97.
 Гибнеръ Н. П. 180.
 Гиккель Кар. Ив. 176.
 Гинзбургъ А. Д. 97.
 Германъ Вик. Мих. 122.
 Гильбертъ Пет. Фом. 89, 102.
 Гирманъ А. М. 40, 100, 101, 102.
 Гирманъ Вл. Мих. 40, 44.
 Гилевскій М. Ал. 276.
 Гижицкій Ст. Ан. 137.
 Гладченковъ Б. Гр. 203.
 Глазова М. Григ. 282.
 Глинка Вл. Ал. 31.
 Глинка Вл. Л. 34, 213, 136.
 Глинка Ник. Леон. 259, 270.
 Глинка Ек. Ник. 222, 230.
 Глубоковъ Ник. Вас. 323.
 Глѣбовскій Пав. Мих. 286.
 Глаголевъ Ник. Сер. 56.
 Глазовъ Григ. Вас. 274.
 Глинка Евг. Алек. 259.
 Глинка И. В. 33, 35, 80, 85, 101.
 Глинка Ал. Ив. 222, 224, 225, 230.
 Глинка Ник. І. 309, 310.
 Глинка С. Л. 34, 259, 260, 263, 264, 266, 267.
 Глушковъ Сер. Дм. 184, 186.
 Глѣбовъ Тим. Пав. 42.
 Глѣбовъ А. Ст. 74, 78.
 Глинка В. Г. 47, 53, 227.
 Глазова Вар. Ал. 283.
 Глуховскій Вас. Евф. 55.
 Глудинъ Ив. Ив. 286.
 Глаголевъ. Сер. Ник. 45.
 Гладченковъ Вл. Мих. 211.
 Глинка 253.
 Глинка Вар. Ан. 115.
 Глинка Ник. Іос. 295.
 Глинка Ол. Пл. 268.
 Глинскій Вл. Тим. 214.
 Глембовецкій Л. А. 137.
 Гнѣдовъ И. И. 194.
 Гоожскій-Даниловичъ Дм. Ив. 73.
 Головкинъ Пав. Ильичъ 48.
 Головкина Зоя Сер. 79.
 Голенкинъ Пет. Кон. 81.
 Головлевъ Сер. Фед. 143.
 Гольмъ Аделина Карл. 178.
 Голушкинъ Фед. Пет. 193.
 Гольцовъ Тер. Пет. 287.
 Гольцовъ Ив. Вен. 287.
 Гопманъ М. Т. 315.
 Горанскій Федоръ, діаконъ 77.
 Горбатовскій Вацлавъ Осип. 96.
 Горбатенковъ Ник. Степ. 119.
 Горбатенковъ Родіонъ Сер. 255.
 Горбачевъ Сер. Ник. 159.
 Горшakovъ Сер. Влад. 161.
 Горячевъ Мих. Степ. 119.
 Гофманъ Алек. Бор. 201.
 Годовашкинъ Пав. Ив. 187.
 Голдовскій Алек. Игн. 250.
 Гольцова Алек. Матв. 209.
 Гольцъ Алек. Люд. 129.
 Гомыревъ Пр. Мат. 248.
 Горанскій Вяч. Тим. 207.
 Горанскій Алек. Вас. 159.
 Горанскій Мих. Пет. 109.
 Горениновъ Мих. Вас. 202.
 Гордѣевъ Иванъ 93.
 Горбуновъ Мих. Мих. 54.
 Готовцевъ Вас. Вас. 57, 58.
 Голенкинъ Ив. Дм. 202, 216.
 Голендеръ Пав. Мих. 249.
 Голиковъ Ад. Ник. 278.
 Голосовъ Ник. Ив. 202, 216.
 Голубевъ Мих. Ден. 162, 172.
 Гончарова А. А. 208, 216, 217.
 Гордѣевъ П. Іос. 96.
 Гордецкий Пет. Иван., свящ. 173.

- Гоффманъ Фед. Фед. 211, 216, 217.
 Гоффманъ Дм. Фед. 206.
 Гожевъ Дм. Ив. 41, 236, 237.
 Говсеровскій Ал. Ал. 245.
 Головацкій Ал. Ст. 280.
 Головки-Улазовскій Ал. Сем. 56.
 Голосовъ Ал. Ал. 37.
 Гольцовъ Сем. Пет. 208, 209, 216,
 218.
 Гончарова Ан. Аф. 218.
 Горанскій С. Я. 173, 178.
 Горбатовъ А. Е. 222, 230.
 Гордзялковскій Ксав. Игн. 254.
 Горовой Мих. Ив. 218, 223.
 Горѣленковъ Ан. Пр. 48.
 Горбачевъ Сем. Дем. 232.
 Горанскій Пет. Як. 234.
 Городскій Н., свящ. 244.
 Горбатовъ Ал. Мих. 106.
 Голотинъ И. И. 149.
 Горшковъ Тим. Ал. 165, 177.
 Гольмъ Ев. Кар. 165, 179.
 Готовцевъ М. Н. 144, 146.
 Голотинъ В. Ф. 267, 268.
 Голенкинъ Ник. Дм. 61.
 Голѣевскій Ник. Кон. 69.
 Голенкинъ Аф. Ив. 42.
 Гордзіевскій Иг. Ант. 54.
 Городскій Ал. Дмит. 128.
 Горанскій Ив. Лав. 163.
 Головкинъ Вик. Пет. 179.
 Гордѣевъ И. А. 328.
 Гоцевъ Ник. Мих. 328.
 Гофманъ Гуго Фед. 134.
 Гоштетеръ Пав. Гр. 185.
 Гранькинъ Яковъ Моис. 206.
 Гречишниковъ Алек. Вас. 184.
 Гриоркевичъ Ник. Ник. 249.
 Гринбергъ М. Гр. 53.
 Гривевичъ Дм. Тим. 109.
 Грибоѣдовъ Пав., свящ. 126.
 Грибскій Як. Гр. 134.
 Гречишниковъ Як. Пет. 204.
 Григорьевъ В. И. 231, 238.
 Гринштейнъ Я. Мар. 36.
 Гречинскій Ф. Ф. 253.
 Гридинъ Вик. Мих. 272.
 Гроссманъ Эм. Леоп. 281.
 Громыко Вас. Игн. 276.
 Григорьевъ Ник. Лук. 287, 288.
 Граковъ Д. В. 191.
 Граборова Алек. Ник. 283.
 Граве Гр. Леон. 84, 172.
 Гридинъ Он. Мих. 270.
 Гривевичъ Кон. Діом. 248.
 Григорьевъ А. И. 244.
 Григорьевъ Ал. Фил. 223.
 Григорьевъ Бор. Юр. 286.
 Григорьевъ Ник. Тим. 297.
 Грибоѣдовъ Мих. Пав. 288.
 Григорьевъ Кон. Горд. 64.
 Григорьевъ Григорій 187.
 Гришковъ Ив. Анд. 94.
 Гриоркевичъ Ник. Сильв. 99.
 Громыко Мих. Мих. 100.
 Гротто Слѣпиковскій Дм. Каз. 99.
 Грундуль Вл. Ив. 88.
 Громыко Фед. Абр. 202.
 Гринбергъ В. К. 70.
 Грибовскій Юс. Мих. 287, 292.
 Грачевъ Вас. Ив. 118, 135, 136.
 Грибоѣдовъ Дм., свящ. 141, 148,
 149, 153.
 Грибоѣдовъ Пав., свящ. 75, 111.
 Гридинъ Вас. Мих. 275.
 Григорьевъ Ал. Фил. 229.
 Гривевичъ Гр. Ст. 41.
 Гривевъ Фед. Вас. 87.
 Гринкругъ Ал. М. 103.
 Гриценевичъ Меч. Ан. 97.
 Гриценкинъ Пет. Пав. 221.
 Громовъ Сер. Ал. 179.
 Грузинскій Ал. Дан. 28, 54, 134.
 Грѣховъ Ив. Сем. 97, 100, 115.
 Грюнталь Вл. Ив. 190.
 Гржибовская 110, 136.
 Григорьевъ 301.
 Григорьевъ Григ. Сер. 184.

Григорьевъ Мст. Григ. 176.
 Григорьевъ Ник. Ст. 163.
 Григорова Мар. Мит. 60.
 Григоровъ Ал. Мих. 120.
 Гроховскій П. И. 179.
 Грозновъ Ал. Вас. 239.
 Губкинъ Ал. Ал. 285.
 Гудковъ Сер. Фед. 42.
 Гудковъ Як. Як. 95.
 Гулевичъ Вл. Пет. 252.
 Гулидовъ Г. М. 212.
 Гурны Пол.-Иг. Ип. 55.
 Гуревичъ 138.
 Гурьянова Ант. 94.
 Гурьяновъ Ев. Сер. 122.
 Гуревичъ С. Г. 130.
 Гудимъ Кон. Пав. 181.
 Губинъ Ал. И. 206.
 Губина Алек. Вас. 209.
 Гужовъ Фед. Пав. 152.
 Гурьянова Анаст. Иван. 281.
 Гусевъ Фед. Ив. 45.
 Губкинъ Пав. Ал. 34, 47, 259,
 270.
 Губовичъ Ев. Гр. 281.
 Гудковъ П. Я. 45.
 Гузьевъ Сем. Вас. 319, 321, 323,
 325.
 Гузьевъ Ан. Вас. 318.
 Гузьевъ Вас. Ив. 325.
 Гуляевъ Ник. Дм. 91.
 Гуменскій-Гав. Ив. 34, 63.
 Гуревичъ Ник. Ил. 35.
 Гуревичъ С. С. 138.
 Гумницкій Эд. Бр. 129.
 Гурко-Ромейко Мар. Мих. 145,
 149.
 Гулевичъ Влад. Пет. 258.
 Гунтаревъ Ал. Кон. 299.
 Гулевичъ Ал. Вас. 219.
 Гусаренковъ Тр. Ив. 255.
 Гудковъ М. Мер. 164.
 Гусаровъ Дм. Дмит. 171.
 Гусаровъ Лук. Ив. 227.

Гусевъ Ив. Ан. 55.
 Гуторевъ Фил. Исид. 299.
 Гушенъ Ив. Фед. 192.
 Гушинъ Мео. Пав. 55.

Д.

Давыдовъ Е. А. 34, 199, 208, 212.
 Давыдовъ Григорій Савичъ 210.
 Даниловъ Илья Петровичъ 287.
 Даниловъ Ал. Ден. 242.
 Даниловъ Анд. Евд. 55.
 Данилова Ел. Сер. 183
 Даниловъ Л. Дан. 292
 Давыдовъ Н. В. 128
 Дагаева Нат. Уст. 281
 Даксергофъ Ев. Бор. 282
 Давыдовъ Мах. Ник. 184
 Даниловичъ Вик. Ив. 276
 Давыдовъ Вл. Ник. 271.
 Давыдовъ Ник. Ник. 184, 186
 Даміанъ, Архимандритъ 77
 Деменковъ Гер. Вл. 64
 Демехинъ Ив. Фед. 205
 Демидовъ Сем. Сем. 286
 Денисова Мар. Ал. 281
 Деконскій Ив. Сафировичъ 213.
 Демьяновъ Алек. Демен. 322.
 Дерюгинъ Гр. Ник. 204
 Де-Тилле 138
 Дерюжинскій Ив. Ив. 87
 Денисовъ А. В. 274, 277
 Десюкевичъ Пав. Георг. 205
 Денисовъ Ал. Вас. 277, 278, 281,
 291
 Декинъ В. А. 216, 217
 Державинъ Н. М. 76
 Де-Виттъ Вл. Ал. 69
 Де-Кусси I. А. 149
 Декапольскій Вл. Ф. 190
 Дейчъ О. М. 97
 Дембо Ев. Ис. 54
 Де-Кусси З. П. 150
 Дерябина Ал. Сер. 208, 218

- Діонисій, Архим. 157, 175, 178.
 Джунковскій А. Ив. 275, 292
 Джунковскій В. Ив. 221
 Джукаевъ 120
 Дзенше Ан. Авд. 161
 Діесперовъ Вен. Як. 25
 Дическулъ Д. А. 51, 56, 60, 80, 82
 Дмитріева Ул. Тим. 36
 Дмитріевъ Вас. Вас. 63
 Дмитріевъ Ив. Зах. 147
 Дмитріевъ Ник. Ал. 130
 Дмитріевъ Ан. 306
 Дмитріевъ Як. Як. 267
 Дмитріевъ А. Д. 185
 Дмитріева С. В. 258.
 Дмитріевъ П. Я. 305.
 Дмитріевъ Ив. Алек. 220.
 Днѣпровскій И. Пав. 77, 127.
 Добровольскій М. А. 292.
 Долгомостьева Анаст. Алек. 95.
 Домашневъ А. П. 291.
 Домбровскій Ник. Сигизмун. 66.
 Добровольскій Ник. Анд. 276.
 Добрынинъ З. В. 292.
 Докальскій Ив. Ал. 57, 58.
 Доморацкій Ад. Мих. 227.
 Донченковъ Сем. Вас. 256, 257.
 Дорвойдова С. Ник. 169.
 Дорохина А. А. 266.
 Доронинъ Сер. Вас. 143.
 Дорошенко Леон. Леон. 71.
 Довгялло Хморовичъ Ан. Вик. 147, 151.
 Докановъ В. Н. 230.
 Дорошенко Дм. Ив. 259.
 Добровольскій Вл. Ник. 84, 236, 242,
 Доброславская М. И. 183.
 Долгомостьевъ Кон. Ал. 92.
 Добровольскій Мат. Вас. 237, 242.
 Довгялло-Хморовичъ Вит. Людв. 62, 105.
 Долгомостьевъ Н. А. 91.
 Долгилевъ Ив. А. 249, 255, 258.
 Дорманъ Э. И. 97.
 Добромысловъ Серг., свящ. 51, 77, 126.
 Дорошенко Сер. Леон. 55.
 Докучаева Ел. Мих. 79.
 Дорошкевичъ Ел. Мих. 190.
 Добрынинъ Ник. Ив. 274.
 Добрынинъ Кон. Игн. 280.
 Дороченковъ Вас. Иос. 300.
 Долгоруковъ В. А. 178.
 Дороченковъ Ал. Иос. 301, 303.
 Донской Вас. Ив. 87.
 Довгардъ Г. А. 97.
 Добровольскій Ал. Ив. 47.
 Добротворскій Вас. Пет. 49.
 Добротворскій Арт. Гав. 231.
 Добрыничевъ Ал. Ник. 52.
 Добронекскій Ан. Влас. 159.
 Долголиковъ И. Зах. 144.
 Долголиковъ Т. Н. 146.
 Должкияъ Мих. Нил. 134.
 Долкартъ Ф. С. 158.
 Домуховская Ал. Пет. 86.
 Донченковъ Георг. Прок. 135, 136.
 Донченко Сер. Дм. 176.
 Донченковъ Ив. Вас. 260.
 Дробышевская Ел. 93.
 Дороченковъ Вас. Ос. 308.
 Дорвойдовъ Сер. Мак. 286.
 Дружанинъ Ник. Ив. 195.
 Друцкой-Соколинскій А. Ев. 254.
 Драбова Над. Ив. 273.
 Дрейке П. О. 34, 232, 233, 234, 237, 241, 245.
 Драбовъ А. Б. 242.
 Дрелингъ Бол. Хр. 246.
 Дрожаловъ Дм. Пав. 136.
 Дрелингъ Ев. Христ. 34, 252, 255.
 Дробышевскій От. А. 200.
 Друговъ А. К. 276.
 Друцкой-Соколинскій Е. Е. 254.
 Друцкой-Соколинскій, князь 246.
 Друцкой-Соколинскій Ник. Ник. 34, 246.
 Дрызловъ Вас. Ар. 156.

Дрейзинъ Г. М. 144.
 Дубовъ В. М. 134.
 Дубсонъ Ф. А. 97.
 Душакъ Ѡ А. 218, 223.
 Дубасовъ Ф. М. 63.
 Дубининъ Сер. Ив. 296.
 Дубинскій Ал. Гр. 69
 Дудинскій Ал. Ал. 271.
 Дудинскій Ник. Ѡед. 34, 271, 276,
 278, 292.

Душакъ Пав. Аф. 232
 Душакъ Тим. Аф. 25, 51, 231
 Дунаевъ В. И. 152
 Дурново Ив. Ник. 35, 313, 321,
 322, 324, 328, 329

Душакъ В. К. 275
 Дулетовъ Ник. Вас. 92
 Дубовскій Сер. Ив. 151
 Дудинъ Ф. І. 237
 Дубровъ Арс. Алек. 296
 Дунаевъ А. А. 318
 Дубровскій Ф. И. 328
 Душакъ Е. Ѡед. 200
 Дубяго Мод. Пет. 230
 Дубянский Никол. Алек. 50
 Дударева Татьяна Степановна 106
 Дудинскій Алек. Алек. 276
 Дудина Алек. Ив. 281
 Дудычъ Викторъ Станиславовичъ
 287

Дуковъ Юсифъ Діомидовичъ 287
 Дурново Анатолій Анатоліевичъ
 140, 145

Духовской Пет. Вас. 233
 Дубовикъ Мих. Фед. 170
 Думновъ Е. А. 253
 Дубининъ Ник. Ден. 91
 Дурново Пет. Вас. 324, 327
 Душкина В. М. 158
 Дымзенъ Альф. Ив. 48
 Дыхно М. Алек. 97
 Дыхно Мих. Альб. 97
 Дьяконовъ В. Е. 116
 Дьяконова Ольга Ник. 36

Дьяконовъ Іоаннъ, свящ. 101
 Дьятленко Алек. Ефим. 179
 Дѣдушкинъ Сер. Ив. 58, 295
 Дѣвкинъ И. В. 134
 Дѣтловъ Казиміръ Германовичъ 296
 Дягилевъ Матвѣй Сергѣевичъ 57
 Дюшюи Евг. Вас. 179

Е.

Евреиновъ И. В. 292
 Евстафьевъ Вик. Ил. 324, 325
 Евреиновъ Ал. Н. 54
 Евреинова М. Н. 295
 Евневичъ Ник. Пет. 109, 114
 Евневичъ Іос. Ив. 87
 Евсигаѣевъ Ник. Евс. 156
 Евстратенковъ Пет. Тер. 257
 Евстифова Ел. Алек. 36
 Евхутичъ Ілья Пав. 191
 Егоровъ Іоаннъ Мат. 78
 Егель Кон. Алек. 45
 Егель Ник. Александр. 311
 Егоровъ Влад. Пав. 30, 83, 100, 102
 Егоровъ Н. И. 67
 Егоровъ Пав. Ив. 83, 297
 Егоровъ Гр. Ник. 27, 77, 127
 Ежевскій Кон. Вик. 29, 249
 Елагинъ Николай Матвѣевичъ 321
 Елисѣевъ Алексѣй Алексѣевичъ
 202
 Еленева А. А. 204, 208, 216, 218
 Ельцовъ Григ. Пет. 28
 Елисѣевъ И. Т. 217
 Ельчаниновъ Мих. Плат. 276
 Елисѣевъ Фед. Мих. 201, 217
 Ельчанскій С. А. 52 82
 Ельчаниновъ Зах. Плат. 80, 85,
 100, 102, 112, 113
 Елизаровъ Вор. Степ. 106
 Елисѣева Вѣра Ив. 93
 Елкинъ Гр. Дм. 186
 Емельяновъ М. Е. 328
 Емельяновъ С. Е. 212

Емельяновъ А. 287
 Емельяновъ Пав. Кал. 296
 Емельяновъ Алексѣй Алексѣев. 72
 Емельяновъ Ив. Пав. 220
 Евохинъ Александръ Густавовичъ
 73
 Ермолинскій Т. И. 152
 Ермолинскій 304
 Ерохинъ Романъ Ив. 322
 Ерофѣевъ Гр. 267
 Ершовъ Сер. Вас. 203
 Ермаковъ Ив. Ив. 194
 Ермолаевъ Ф. Т. 318, 324
 Ергольскій Бор. Ник. 89
 Ермоловъ Пет. Влад. 147
 Еременковъ Ник. Сем. 87
 Еремичъ Мих. Ив. 286
 Ермолаевъ 260
 Ермаковъ Ефимъ Пет. 158
 Ермаковъ Вас. Филип. 211
 Ермоловъ Алек. Пет. 167
 Ерохова Н. П. 178
 Ермолинскій Пав. Алек. 171
 Ероховъ К. И. 165
 Ерыхайловъ Влад. Ив. 108, 109
 Есаповичъ Як. Як. 34, 271, 279.
 Ефимовъ Петръ Мат. свящ. 320,
 321, 322, 325.
 Ефимовъ Як. Вас. 194.
 Ефремова О. Ив. 111.
 Ефимовъ Ал. Анд. 192.
 Ефременковъ Ник. Ал. 69.
 Ефремовъ А. М. 86, 142.
 Ефремовъ Иг. Вас. 273.
 Ефремова М. Н. 113.
 Ефимовъ П. 264.
 Ефимовъ Ив. Михѣевичъ 95.
 Ефимовъ Никол. Юасаф. 253
 Ефремовъ Алек. Кон. 171.
 Ефремовъ И. Е. 325
 Ефросинъ, Иеромонахъ 75.
 Ефимовъ Пав. Мих. 93.
 Ечевистова Ол. Вас. 178.
 Ечевистовъ Ив. Ив. 107, 112.

Ж.

Жаба Павелъ Иосифовичъ 103.
 Жабрева Ольга Яков. 79.
 Жабыкинъ Ив. Пет. 150.
 Жарковскій Ник. Кон. 55.
 Жаворонковъ Ив. Фед. 257.
 Ждановичъ Иос. Иос. 299.
 Ждановъ Г. В. 177.
 Ждановичъ Ст. Ос. 44, 63.
 Ждановъ Ив. Дмит. 235.
 Жеребцовъ Алек. Пав. 47.
 Жегаловъ Ниль Аполл. 152.
 Жегуновъ Петръ Ив. 140, 143,
 146, 147.
 Жеребцовъ Ив. Фад. 242.
 Жегалова Лидія Ив. 268.
 Жеравовъ Вас. Семен. 306.
 Жижко Анна 95.
 Житковъ Сер. Ник. 277, 283, 290,
 291.
 Жилкинъ Е. М. 263, 268.
 Жилина Ан. Анд. 131.
 Жиркевичъ А. В. 31.
 Живной П. Г. 303.
 Жижко Ник. Вик. 92.
 Жилинскій Вл. Ал. 298.
 Жуковъ В. Ф. 216.
 Жукова Мар. Анд. 191.
 Жуковъ Сер. Ив. 216, 217.
 Жукъ Вл. Ис. 99, 100.
 Журавлевъ А. Д. 300, 308, 310.
 Журавлевъ И. Д. 305
 Жуковъ Арк. Кон. 239.
 Жукъ Иос. Фран. 288.
 Жужгинъ Степ. Мих. 121.
 Журавлевъ Ив. Ив. 157, 181.
 Журавлевъ Алек. Пав. 286.
 Жукъ Ив. Пав. 172.
 Жуковъ Мих. Пав. 124.

3.

- Забѣлина Мар. Ев. 295
 Заболотскій Алек. Пет. 45
 Зайцевъ Ал. Мих. 191
 Запугряевъ Ник. Вас. 89, 102
 Завадскій Влад. Ануф. 230
 Завадскій Пав. Ил. 299
 Загоровскій 172
 Зайцевъ А. С. 163, 165, 168
 Заболотскій Ник., свящ. 173
 Залѣссскій Ал. Гр. 182
 Заболотскій П. П., свящ. 314 318,
 319, 320
 Захаревичъ Бр. Ант. 62. 104
 Заостровскій А., свящ. 110, 118
 Залѣссскій Вл. Вик. 164, 180
 Занѣгинъ Я. О. 211
 Завадскій Мих. Ал. 288
 Засыпкинъ А И 316
 Зарембо Ив. Ст. 98
 Закревскій Вл. Ал. 45
 Занковъ Сем. Гав. 147
 Зайцевъ Ник. Вас. 242
 Засыпкинъ И. Н. 202, 211, 217
 Захаровъ Дан. Ив. 62
 Залѣсская Ж. Кар. 110
 Зайцевъ Лав. Гр. 134
 Занковъ Пет. Гав. 152
 Заюнчковскій Мор. Чес. 189
 Залѣссскій Ник. Ал. 117
 Загоруйчукъ Стрихарчукъ М. Р.
 65
 Зайцевъ Вас. Вас. 121
 Заколиницкій Н. Г. 318
 Залкинъ Левъ Мовс. 273
 Залѣссскій Сер. Алек. 280
 Залѣсская Анна Бор. 236
 Замъ Ник. Кар. 290, 291
 Засѣдательевъ Сер. Фед. 146
 Засѣцкій Влад. Пав. 149
 Захаровъ Пет. Як. 94
 Заштатовъ Сигизм. Влад. 55
 Заболотскій Алек. Ник. 47
 Заболотскій Ан. Алек. 124
 Заболотскій Алек. Пет. 139
 Заваринъ Вал. Пав. 60, 82, 84
 Зайковскій Л. І. 63, 277
 Зайцевъ Влад. Иван. 49
 Зайцевъ Дмит. Вас. 189
 Зайць Георг. Фед. 162
 Залѣсская О. В. 170
 Залѣсская Евд. Алек. 265
 Залѣссскій Евген. Герас. 82
 Запорожь Пан. Мих. 167
 Западный Всев. Влад. 72
 Зарринъ Сер. Фед. 194
 Засыпкина Ольга Ив. 209
 Зараховичъ Іосифъ Владиславо-
 вичъ 224
 Захаровъ Вас. Гр. 300
 Зворыкинъ П. И. 284
 Захарцева М. К. 212
 Звегинцевъ Левъ Ив. 286
 Звягинъ Н. М. 156
 Зворыкинъ Алек. Сем. 283
 Зенковичъ А. Мих. 110
 Зеewальдтъ Іоганнъ-Рихардъ Карл.
 57, 58
 Зезюлинскій Сергѣй, священ. 78
 Зезюлинская Александра Львовна
 194
 Зеленковъ Пав. Мак. 162
 Зенченко Ник. Ив. 57
 Зеньковичъ Ник. Ник. 189
 Зеликинъ Я. М. 138
 Зеликинъ З. Ш. 97
 Зеликинъ Мов. Б. 201
 Зеньковичъ Алек. Ефим. 48
 Зенбицкій Дм. Вас. 93
 Зебергъ Алек. Анд. 142
 Зеленцевъ Вас. Вас. 193, 194
 Зеленинъ Ал. Фил. 301, 304
 Зерновскій Ив. Пет. 167, 175
 Зенбицкій Мих. Ник. 33, 140, 141,
 145, 148, 149
 Зензевѣва Ев. Ал. 192

Зезюлинскій Ал. Ив. 62
 Зеньковъ Т. И. 242
 Зенкевичъ Ев. Ст. 167
 Зеевальдъ Рич. Кар. 226
 Зезюлинскій Мих. Сем. 260, 261
 Зеликина Ф. Л. 97
 Зликина Р. М. 138
 Зеликина Этта Мих. 97
 Зензевѣвъ Н. Н. 184, 197
 Зиновьевъ Кон. Анд. 234
 Зиминъ Ив. Ник. 144
 Зиллеръ Берн. Карл. 61, 138
 Зимицкій П. И. 146
 Зимицкій Ник. Ив. 140, 143, 146
 Зимицкій А. И. 237
 Змиградскій Казимиръ Александр.
 218
 Златоустовскій Фед. Яков. 259
 Знаменскій Н. Г. 61
 Знаменскій Кон. Кон. 260
 Знаменскій Ал. Ал. 299
 Знотинъ Яков. Пет. 54
 Зонне Алек. Егор. 38
 Золотаревъ А. С. 298, 300
 Зоринъ Мих. Сем. 251
 Золотоверхій Ив. Дм. 175
 Зонтагъ А. Л. 112
 Зосимовская-Геништа Александра
 Ник. 158
 Зосимовскій Влад. Ник. 166, 181
 Зубковъ Никол. Алек. 122
 Зыковъ Вас. Аполлоновичъ, священ.
 173
 Зоринъ К. И. 300
 Зоринъ Ив. Фед. 204.
 Зосимовскій Н. В., священ. 173, 174
 Зотовъ А. С. 301.
 Зубакинъ Пет. Сер. 42
 Зуевъ А. М. 165
 Зуева Алек. Ив. 178, 179
 Зуева О. И. 239
 Зубовъ Яковъ Мих. 89, 132, 133
 Зуева Вар. Ив. 282.
 Зубакинъ Ив. Вас. 92

Зуевъ Мих. Иос. 242
 Зубакинъ Ал. Лавр. 314
 Зуевъ Г. Ф. 253
 Зубовъ Ив. Мих. 119
 Зуевъ Дмитр. Феокт. 280, 281
 Зуевъ Ал. Ив. 256
 Зуевъ Ал. М. 297.
 Зыковъ Ал. Мих. 173, 178
 Зыковъ Алекс., священ. 265

И.

Ибрагимовъ Ал. Бор. 40, 186, 187
 Ивановъ Т. 325
 Иванова Ел. Дм. 83, 261
 Иванцовъ Алек. Серг. 242
 Ивашкевичъ Тих. Ник. 250, 255
 Ивановъ Ив. Дм. 291
 Ивановъ Мигай 268
 Ивановъ Зах. Ник. 169, 180
 Иванчинъ Ник. Ник. 41, 249, 250
 Ивановъ Ан. Ив. 268
 Ивановъ Кон. Мих. 91
 Ивановъ Д. М. 92
 Ивановъ Ал. Ст. 37
 Иваненко А. В. 319.
 Ивановъ Мат. Алек. 56
 Ивановъ П И 180, 324
 Ивановъ Пав. Ив. 172
 Ивановскій Я Конд. 110
 Иванова Вѣра Мих. 114
 Ивановъ Вяч. Влад. 28, 32
 Ивановъ Мак. Ив. 172
 Ивановъ Ник. Лав. 191
 Ивановъ Мих. Ник. 190
 Ивашкевичъ Ф. Е. 253, 256
 Ивановъ Фед. Ив. 134
 Иванова Л. З. 169
 Ивановъ Е. И. 313, 318, 319, 320
 Ивановскій В. Н. 253
 Ивановъ Ал. Пим. 182
 Ивановъ Дм. Ив. 38
 Иванова С. А. 167
 Ивановъ И. П. 317

- Ивановъ Мих. Ив. 197, 242, 296
 Ивановъ Анд. Илар. 295
 Ивановъ Пет. Кар. 261
 Ивановъ Ал. Вл. 63
 Иванова Елиз. Степ. 111, 112
 Ивановъ Вл. Иван. 82
 Ивановъ Семень Сем. 285
 Ивановъ-Цимбарезичъ Мих. Ст. 219
 Ивановъ А. Вас. 140, 145
 Ивановъ Ст. Ал. 219
 Иванова Ел. Мих. 78
 Ивановъ Семень Ив. 305
 Ивановъ Ал. Мих. 286
 Иванютинъ Ф. Ал. 288
 Ивановъ Ал. 305
 Ивановъ Ив. Ив. 304
 Ивановъ Ф. 308
 Ивановъ Ег. Ив. 326
 Ивлевъ Ив. Сем. 321
 Иванова Л. Е. 322, 326
 Ивановъ 274
 Ивановъ Сем. Вик. 93
 Ивановъ Ник. Марк. 95
 Ивановъ А. Н. 177
 Ивановъ Сем. Гр. 159
 Ивановъ Ген. Наум. 286
 Ивановъ Семень 309
 Иванова Ан. Вас. 295
 Ивановъ Пет. Дм. 296
 Ивановъ Д. Ф. 276
 Ивановъ Алек. Ив. 314
 Ивашкевичъ Мар. Мих. 251
 Ивановъ Пет. Ив. 55
 Ивановъ Ник. Ив. 63
 Ивановъ В. А. 83
 Ивановъ Семень Ив. 235, 245
 Ивановъ Ник. Алек. 291
 Ивашкевичъ Анд. Пет. 163
 Ивашкевичъ Анна Дм. 251
 Ивашкевичъ Ив. Егор. 255
 Игнатюкъ Алек. Фран. 119
 Игнатъевъ Тар. Еф. 102
 Игнатовъ Алек. Вак. 221
 Игнатовъ Иларіонъ 257
 Игнатъева Ев. Фед. 283
 Игнатъевъ Анд. Лог. 90
 Игнатій, Арх. 70, 126, 139
 Игнатюшинъ С. И. 188, 197
 Игнатенковъ Пет. Дм. 305
 Игельстромъ Дм. Ген. 85, 100, 116
 Игнатенковъ Сер. Осип. 68, 250
 Игнатенковъ Ром. Тар. 226
 Игнатъевъ Д. З. 287
 Ижевскій С. П. 293
 Ижевскій Ков. Пет. 329
 Изюмская К. Н. 191, 197
 Изгородинъ И. Н. 234
 Израэлитанъ И. М. 136
 Изюмскій А. Н. 181, 182, 183, 188,
 191
 Изгородинъ М., діаконъ 210
 Измаиловъ Ал. Мих. 282
 Изюмскій Ник. Ник. 187
 Изюмская О. Ник. 190, 197
 Извъковъ Вас. Ерм. 303
 Изоськинъ Ив. Мих. 287
 Ильинскій Алек. Филии. 89
 Ильинъ Федоръ 152
 Ильинъ Ив. Вас. 173
 Ильенковъ Алек. Вас. 252
 Ильинскій Алек. Алек. 158, 160,
 180
 Ильинъ О. 267
 Ильиничъ Вониф. Венедик. 236
 Ильинскій Вас. Ив. 105
 Ильинъ Вл. Ил. 166
 Илювіева Алек. Степ. 201
 Ильенковъ А. К. 259
 Иллиничъ Евг. Онуфр. 55
 Ильинскій Вл. Сав. 68
 Ильинъ В. И. 273, 280, 292
 Ильинъ Ал. Вас. 79
 Ильинскій В., псаломщикъ 67
 Ильинскій Мих. Алек. 174
 Иввейсъ Георг. Алек. 286
 Ияшаква Ман. Пет. 252
 Ирнархъ, игумень 215, 216
 Исавевичъ Ан. Ив. 222

Исаевъ Пав. Ис. 79, 82
 Истоминъ Леон. Алек. 239
 Исаковъ Мих. Фед. 318
 Ихаревъ Прох. Мих. 234.

I.

Иона, іеромонахъ 75
 Іевлевъ Он. Мих. 281
 Іевлевъ Алек. Мих. 312
 Іенишъ Влад. Мих. 37
 Іозефовичъ Леон. Дм. 137
 Іорданъ Вил. Г. 157, 159, 178
 Іогансенъ Ал. Ал. 63, 102
 Іоновъ С. О. 109
 Іоффе С. І. 138
 Іодко Алек. Фед. 316
 Іодко П. В. 294
 Іодко Фр. Вик. 188
 Іорго Ів. Григор. 39

K.

Кабанихинъ Ів. Ів. 96
 Каверзневъ Фед. Гр. 76, 78, 114
 Кадушинъ Сер. Тим. 96.
 Казанцевъ Кон. Ів. 106
 Каверзневъ В. Ник. 33, 53, 84, 85,
 101, 102, 137
 Капутовскій Вас. Ман. 108
 Карховъ Вас. Ів. 117
 Каменноостекская О. 97
 Карпачевскій Ал. Вас. 193
 Карелинъ Ал. Георг. 69
 Карпачевъ Пет. Прох. 28, 83, 277,
 278, 280, 291, 292
 Касаткинъ Вас. Тим. 91
 Караваевъ Ем. Наз. 37
 Карцевъ Пет. Фед. 93
 Качевская Ан. Ів. 167
 Карчевскій С. В. 204, 217
 Карховъ А. И. 237
 Каспаревичъ Евст. Ан. 247, 256
 Каабакъ И. Н. 97

Казаринъ Іос.-Евст. Исид. 121
 Казанскій Сергѣй Пет. 193
 Казаченковъ Зотикъ Никан. 220
 Казанскій Л. К. 193
 Казинъ Вл. Сем. 291
 Калашникова Лид. Мих. 303
 Калининъ Ів. Ем. 205
 Калита Іосифъ Мих. 261.
 Каменцева Е. Т. 97
 Каменцевъ Ал. Ів. 174
 Каменскій Ков. Мих. 285
 Каминскій, 141, 142
 Канепить Ар. Ів. 190
 Капцель Ник. Ник. 298
 Капутовскій Іоаннъ, свящ. 80
 Капутовскій П., діаконъ 322
 Капустина А. І. 169
 Капыринъ Н. С. 165
 Каринъ Ал. Сер. 57, 59, 146
 Карчевскій Ів. Ксав. 87
 Каравашкинъ Ан. Мих. 92
 Карцева Вѣра 94, 95
 Каряѣва Ал. Афан. 95
 Карташевъ Петръ Ил. 102
 Карѣвъ И. П. 156
 Карпачевскій Ан. Сер. 159
 Каролусъ Нат. Христ. 178, 179
 Карховъ И. И. 242
 Карижинскій Гр. Ал. 249
 Карелина Ан. Ал. 115
 Касенокъ Н. В. 268
 Кауль Мих. Мих. 286
 Кафтанова Лид. Ал. 167
 Качкинъ Ал. Дм. 73
 Карпинскій Сер. Пет. 275
 Камарницкій Ал. Ів. 282
 Карѣвъ Вас. Ів. 299, 302, 308,
 310, 311
 Карповичъ Ник. Мих. 307
 Казачковъ Ник. Ів. 35, 328
 Карповъ Н. Д. 315, 318, 319,
 326
 Каряѣва Тат. Як. 284
 Карасевъ Сер. Пав. 320, 328

- Карташевъ Вас. Ив. 200, 204, 214
 Карулинъ Евг. Ив. 48
 Карпачевъ Сер. Петр. 64
 Карпукъ Алек. Степ. 72
 Карпышевъ С. Н. 81
 Карпова Елизавета Мих. 93
 Карелина А. А. 112
 Карецкій П. А. 145
 Карасевъ С. К. 237
 Каспржидскій Іос. Оом. 135
 Касаткинъ Анд. Род. 268
 Касаткинъ Ник. Тим. 67, 68
 Катинскій Кон. Мих. 323
 Катинскій Петръ Мих. 107
 Каторовскій Валер. Дмит. 160
 Качевскій Ал. Вас. 32
 Кайсаровъ Ал. Ив. 232, 237, 240,
 244
 Кацъ Л. Вл. 185, 197
 Кармановскій Д. А. 223, 230
 Каплянъ Дав. Ар. 294
 Карцевъ Вас. Ив. 184
 Каховскій А. В. 313, 320, 325
 Карташевъ Сер. Пав. 69
 Капутовскій П. М. 201, 204, 207,
 209, 214
 Канделивская Ан. Ив. 282
 Каверзневъ Сер. Ив. 26
 Казанцевъ Кон. Кон. 94
 Каминскій Ст. Вл. 185
 Капустина М. А. 168
 Карпачевъ Ник. Пет. 276.
 Кашаниновъ Ив. Ив. 288
 Каганъ М. П. 70
 Кайрукштисъ Пав. О. 79, 97
 Калачниковъ Алек. Алек. 240
 Калента Анд. Ив. 108, 110, 136
 Канепитъ Ив. Ав. 183
 Капутовскій Анд. Іос. 75
 Капутовская Алек. Ник. 79
 Карлсонъ Пет. Фед. 47
 Карѣевъ А. М. 80
 Карновичъ Мат. Льв. 200, 216
 Карпенко Ан. Арис. 25
 Каргузовъ И. И. 83, 107
 Карцевъ Леон. Вл. 286
 Касаткинъ Ан. Вас. 94
 Катичевъ Пав. Мих. 242
 Кацнельсонъ Як. Сал. 36
 Каченовскій Ив. Вас. 121
 Качуринъ Алек. Евг. 272
 Кашеевъ Ив. Алек. 72
 Кваскова Л. 138
 Квятковскій Іос. Анд. 201
 Квашиня Самаринъ Б. П. 73
 Квасковъ Ал. А. 100, 119, 133, 134
 Квасковъ Оед. Ал. 97
 Квасниковъ А. А. 318, 319, 321
 Келлеръ Пет. Альф. 34, 63, 83, 256
 Келлеръ Марія Артур. 115
 Кекушевъ Мих. Алек. 267
 Кесаревъ Ив. Ив. 72
 Кетлеровъ Тим. Ник., діаконь 79
 Кенигъ М. К. 281
 Кестнеръ Всев. Алек. 108, 113, 114
 Керзновскій Ст. Фед. 54
 Кенигъ Влад. Кир. 276, 279
 Кинешевскій Алек. Вас. 286
 Кирилловъ Алек. Мих. 290
 Кириченко Вл. Ив. 185
 Кирилловъ Ник. Вас. 123
 Кирилловъ И. И. 60
 Кишкина Ефр. Тер. 129
 Кишкинъ Всев. Ник. 106
 Киселевъ Вячесл. Кон. 315
 Киселевъ Алексѣй Дм. 128
 Кириллова Ол. Мит. 115
 Кичерманъ Х. Як. 70
 Кирилловичъ Петръ Пет., свящ.
 78, 107
 Кирилловская М. Ан. 228
 Кибиревъ Алек. Алек. 285
 Кирсанова Марг. Ив. 322
 Кирштейнъ Іоганнъ Фридр. 55
 Киселевъ Як. Анд. 308
 Кисляевскій Георг. Ст. 262
 Кишина Е. С. 169
 Клейдеръ Вац. Ник. 104.

- Климентова Ан. Вл. 79
 Клитинъ Ал. Ал. 315
 Клитинъ Ник., свящ. 195, 196
 Клитинъ Г. Ив. 43
 Клитинъ А. С., свящ. 233, 239,
 243, 245
 Клитинъ Алек. Ник. 250
 Климентовскій Арсеній Ив. 286
 Клейненбергъ 120
 Клыгинъ Ник. Ал. 64, 300
 Клонская О. Петр. 150
 Ключевъ Ар. Ер. 267
 Клестовъ Д. С. 201
 Ключаревъ Вас. Вас. 295
 Климовъ В. И. 253
 Ключевъ 260
 Клейненбергъ Ан. Сер. 207, 208
 Клитинъ Вик. Ник. 317
 Клетнова Ек. Ник. 81, 84, 181
 Климовичъ Мих. Иос. 57
 Климчицкій Бор. Алек. 171
 Клименковъ Г. В. 136
 Клинь Алек. Эрн. 311
 Клитина Тат. Ив. 93
 Ключевъ Е. Е. 264, 267
 Клушевицкая Мар. Ив. 252
 Кобылинскій Вл. Петр. 295
 Кобелева 315
 Кобылицкій Влад. Иосиф. 72
 Кобылинскій Мих. Ав. 271
 Ковальчукъ Гр. Гр. 95
 Ковалевъ Илья Троф. 118
 Ковалевъ Вас. Устин. 157
 Когевъ-Балыкъ Илья Афед. 213
 Кодовская Зин. Алек. 183
 Коваленко Ал. Ник. 286
 Ковалевъ Сер. Як. 73
 Коврейнъ Корн. Корн. 97
 Ковинскій Ник. Стеф. 93
 Ковальковъ Ар. Ев. 93
 Кожеуровъ Фед. Анд. 140
 Кожеуровъ Пр. Ник. 142, 146
 Козловъ Иос. Ал. 176
 Козловъ Ив. Пет. 117
 Колбасовъ Фед. Ден. 66
 Колесниковъ Коз. Пет. 86
 Колесниковъ Алек. Егор. 143
 Колпаковъ Вик. Фед. 305
 Кольвановъ Вяч. Фед. 190
 Кольбергъ Янъ Юган. 303
 Козакевичъ Пет. Пет. 286
 Кокоревъ Гавр. Вас. 176
 Колачевъ Вик. Мих. 130
 Кольцовъ Еф. Ал. 147
 Колесникова Тат. Сем. 283
 Комарницкая С. А. 284
 Комисаровъ Ст. Ев. 257
 Комисаровъ П. И. 212
 Комафейцава Ан. Пет. 297
 Константиновъ Сер. Кон. 243
 Константиновъ А. А. 306
 Конопасевичъ Влад. Кон. 252
 Ковокотинъ Мих. Вас. 95
 Конокотина Вар. Ал. 159
 Константиновъ З. Я. 179
 Коноваловъ Вл. Вас. 184
 Кондратьевъ Ник. Ал. 213
 Кяионовъ Ал. Гав. 63
 Копылова Ал. 95
 Кореневъ Пет. Алек. 163
 Королевъ Т. Н. 83, 130
 Короленко Ив. Алек. 54
 Корнильевъ Аф. Ефим. 88
 Короновскій Иосифъ Львовичъ 103
 Короткевичъ Мартинъ Ник. 116
 Корякинъ Никол. Пет. 143
 Кореневская Агафія Ив. 241
 Коробановъ Алек. Михайл. 250, 254
 Корольковъ Ив. Мих. 233
 Корибуть-Дашкевичъ Ч. Е. 266
 Коротковъ Александръ Никифоро-
 вичъ 297
 Корбовскій Ив. Лукьяновичъ 288
 Корицкій Вл. Эм. 63, 156, 165
 Коренева Ал. Ник. 248
 Кореневскій Ал. Аф. 271. 276
 Коротковъ М. Л. 277
 Корякинъ Пав. Пет. 302

- Корзунъ А. Е. 297
 Корастелевъ Сем. Ев. 304
 Космаковъ Сем. Ник. 43
 Косникова Ан. Ник. 281
 Костылевъ Вячеславъ Кон. 94
 Костко Алек. Пав. 121
 Коссовъ Бор. Пав. 121
 Косыловскій И. П. 227
 Кочетовъ Иларіонъ Макс. 192
 Котляровскій Ал. Амв. 124
 Котельниковъ А. А. 204
 Кочановъ Ник. Ив. 139
 Кобылкинъ Дм. Сер. 118
 Ковалевъ Н. В. 308
 Ковалевъ Іоаннъ, свящ. 311
 Кожевниковъ Пав. Дм. 123
 Козловъ Алек. Алек. 323
 Козловъ Мих. Гер. 74
 Козлова Евд. Вас. 284
 Колеснянскій Сер. Ив. 183
 Колесниковъ Алек. Ив. 160
 Колоколовъ Ник. Алек. 62, 105
 Колосовъ 138
 Колтыпинъ И. С. 40
 Кононовъ Мих. Алек. 196
 Конопасевичъ Ник. Ник. 170
 Конопасевичъ Ник. Кон. 115
 Конопасевичъ Е. К. 113
 Корибутъ-Дашкевичъ Ев. Вл. 144, 162
 Корневскій Дм. Ив. 48
 Коренева Т. Ф. 158
 Коренкова Тат. Аб. 201
 Корейво І. І. 263
 Кореневъ Пет. Ив. 282
 Коржневскій Всев. Вас. 170
 Коровина А. И. 131, 135
 Косточкинъ Фед. Парм. 274
 Котельниковъ Алек. Аб. 199, 201
 Котиковъ Григ. Ст. 82, 200, 204, 206
 Котрелевъ П. Я. 229
 Котляровъ Мих. Вас. 282
 Котубо Ан. Ан. 286
 Кобылинская Мар. Егор. 224
 Козловскій Кон. Коз. 29, 83, 135
 Козловскій Ник., свящ. 100
 Конокотинъ Дм., свящ. 289
 Колокшо В. А. 291
 Кондратьевъ В. С. 239
 Кошвинскій Ив. Пав. 94
 Колечипккій В. Пав. 149
 Козачковъ П. В. 212
 Козьменковъ М. О. 234, 237, 244
 Кочановскій С. Г. 240
 Колтовская Е. В. 254
 Ковалевъ Н. К. 318
 Коптѣловъ Я. Ф. 185
 Кореневъ Н. Е. 255, 256
 Коржець Вл. Мих. 256, 258
 Корню Эм. Альфр. 107, 136
 Ковенко С. Е. 89, 116, 118
 Колесняковъ И. Сем. 293.
 Кононовъ Мих. Петр. 186
 Колесняковъ Вас. Ник. 152
 Колпицынъ Ник. Ник. 294
 Козачковъ Н. И. 313
 Коношлянскій Юл. Юл. 28, 69
 Корневскій Ив. Наз. 39
 Колумбъ Над. Вл. 322
 Колтыпинъ Ив. Сер. 203, 204, 205
 Кожеурова Ан. Оед. 150
 Конокотинъ Петръ, свящ. 126
 Конокотинъ Ал., свящ. 31
 Корейшо Ал. Сер. 40
 Корякинъ Пав. Пет. 294
 Костицынъ Ал. Вас. 119
 Корольковъ Ан. Мих. 260
 Кондратьевъ Мих. Як. 291
 Консовскій Д. Д. 279
 Корольковъ С. П. 81, 103
 Котовъ Г. Г. 46
 Котиковъ Н. С. 33, 44, 82, 112, 200, 204
 Кондратьевъ Ал. Дан. 38
 Ковалевскій Вал. Ев. 49, 50
 Конокотинъ Сер. Евг., свящ. 228

Корольковъ Пет. Гр. 288
 Конокотина Мар. Ал. 168
 Коротковъ Ив. Вас. 167
 Кортъ Мих. Юл. 86
 Кононовъ Ник. Лав. 315
 Комаровъ Пет. Ег. 306
 Ковалевъ Вас. Вас. 298
 Колтыцина Мар. Сер. 208
 Козловъ 83, 253
 Конставтинова Ел. Вас. 183
 Косолапова К. Вл. 115
 Костинъ Ив. Ив. 319
 Кононова Ав. Гр. 78, 115
 Колачевскій Дм. Ав. 80
 Колковскій Ал. Ив. 91
 Костылевъ Ник. Конст. 42
 Коввисаревъ. Ник. Ив. 44
 Козловъ М. Анд. 200
 Колосовъ Ал. Мат. 281
 Космачевъ Ник. Дм. 280, 281
 Копытовъ Ал. Ив. 282, 291
 Колесникова Нат. Сем. 283
 Ковалевъ Ник. Кон. 313, 328
 Конюшкова Ел. Ив. 322
 Корольковъ И. Пав. 28, 54
 Корховъ М. А. 93
 Концевой Д. О. 70, 139
 Колосовъ Георг. Ал. 35
 Коржинъ Ив. Як. 134
 Корневскій Гр. Кон. 91
 Ковалгинъ Ал. Лав. 92
 Кобыляскій Сем. Вас. 63, 105
 Кононовъ Сер. Пет. 195, 198
 Коробовъ Ив. Фил. 204
 Кочановская Е. Л. 242
 Коробьяна Ел. Пор. 273
 Королевъ Ив. Д. 319, 321
 Корневскій Сем. Наз. 139
 Корейво Иос. Гер. 57, 59
 Коровинъ Евг. Ник. 64, 131
 Кростелевъ Иос. Сем. 109
 Кошкина Мар. Пет. 111
 Константиновъ Ив. Кон. 69
 Козменковъ Аф. Пет. 135

Коненко С. Е. 133
 Корзуновъ Пр. Троф. 282
 Кондратовичъ Анд. Сем. 98
 Кобрановъ Вик. Гер. 298
 Колечицкій Мих. Пав. 144
 Колечицкая Н. М. 150
 Коллинь А. Р. 152
 Колесниковъ М. Ф. 177
 Ковалевъ В. П. 212
 Комаревскій Тих. Вик. 64
 Костылевъ Пет. Алек. 310
 Кобрановъ Дмит. Дмит. 275
 Козловскій Алек. Ант. 280
 Колесниковъ Алек. Евс. 285
 Корольковъ Ин. Алек. 286
 Колесниковъ Ник. Дмит. 286
 Королевъ Ром. Мак. 288
 Кошкинъ Кон. Пав. 290
 Коптевъ Ап. Пет. 297
 Ковалевъ Ник. Вас. 299
 Костинъ Григ. Кон. 310
 Костылевъ Пав. Алек. 303
 Кремлевъ Никан., свящ. 204, 207,
 216
 Краковская Г. Э. 158
 Кравцевъ Л. М. 254
 Крапухина Евг. Ник. 303
 Кривошей Ст. Вас. 92
 Кривицкій Сем. Мак. 44
 Крузе Вик. Вик. 170
 Крупскій В. Е. 263
 Крашенниковъ Ник. Ив. 169, 180,
 181
 Крыловъ Кон. Ив. 63, 112, 131,
 133, 134
 Крастелевъ Сем. Давид. 274
 Краевскій Мих. Ал. 246, 256
 Кричнскій Алек. Алек. 39
 Критскій Ил. Анд. 45
 Крупъ М. Л. 55
 Крыловъ Мих. Вас. 62
 Кражда Мар. Яков. 93
 Крючекъ Мих. Иоак. 249
 Крашенниковъ Вен. Пав. 266
 Крастелевъ Сер. Аф. 262

- Краморева Ол. Пет. 280
 Крыловъ М. М. 324
 Крыловъ Вас. Фед. 288
 Краевскій Дм. Ив. 276, 277
 Кривницкій Кир., свящ. 251, 255
 Крапухинъ Ал. Ив., свящ. 238,
 240, 242, 244, 245
 Крапухинъ Сем., свящ. 303, 310
 Краснощековъ Г. А. 221, 223, 225,
 227, 230, 231
 Крапухинъ М., свящ. 117
 Кременскій Гр. Як. 140
 Кроллау Ив. Ник. 259, 260, 263,
 264, 268
 Крыжановскій Георг. Мел. 81, 106
 Крапухинъ К. П. 212
 Краевскій А. Дм. 252
 Крупинскій Сер. Аф. 247
 Кржижановскій Пет. Ив. 54
 Крыловъ Юл. Ал. 68, 101, 116
 Краевскій Кон. Ген. 149, 150
 Краковскій Аб. М. 159
 Крыжановскій Ал. Ст. 110
 Кривницкій Левъ, свящ., 283, 284,
 290
 Крачковскій Ник. Ал. 288
 Краснопоповцевъ Влад. Ник. 321,
 322
 Крастелевскій Леон. Ив. 170
 Кражда Вл. Як. 94
 Красовскій Ник. Фед. 55
 Кретковскій Вл. Альф. 286
 Кречковскій Алек. Ив. 55
 Кремянскій Ан. Степан. 55
 Кременецкій Бор. Вас. 64, 157,
 165
 Кремянскій Израиль Иос. 220
 Кретковская Нина Вас. 284
 Кретковъ Влад. Апол. 313
 Кржековичъ-Позвякъ Мих. Ив. 56
 Кржековичъ-Позвякъ Сер. Ст. 56
 Кривницкій Влад. Аф. 55
 Кривницкій Алек. Арсен. 171
 Кротковъ Влад. Апол. 30
 Кругликовъ Пет. Алек. 285
 Крупинъ Сер. Мих. 26
 Крыловъ Влад. Алек. 276
 Крыловъ Пет. Вас. 160.
 Ксюнинъ Анд. Гавр. 155
 Крюлинь Влад. Арсен. 55
 Крыловъ Яковъ Макс. 323
 Крыловъ Акимъ Мерк. 205, 206
 Ксюнинъ Анд. Вас. 148
 Ксюнинъ И. Я. 146
 Кулюкинъ Ив., свящ. 268, 269
 Куборская Анна Дм. 322
 Кудрявцевъ Пав. Ив. 311
 Кузнецовъ Пет. Ев. 287
 Кубышкинъ Ил. Пет. 27
 Кудрявцевъ Ник. Ник. 54
 Курдюмовъ Ал. Ник. 128
 Кудрявцевъ Гр. Ив. 145
 Кубаровскій Алек. Евг. 29, 33,
 49, 53, 67, 78, 81, 113
 Кудрявцевъ Ив. Ник. 55
 Куксина Марія Пет. 265
 Кулачковскій Алекс. Вик. 89
 Куликовъ Ив. Иос. 146, 155
 Кунцевичъ 157
 Куригъ В. К. 112
 Кутеповъ Вас. Алекс. 315
 Кутиловъ Вас. Ив. 160
 Кутокинъ Алекс., свящ. 173
 Кузинскій Пав. Алек. 123
 Кушнеръ Е. I. 55
 Кухаренко Ник. 55
 Кухтинъ Я. Е. 55
 Кудровъ Сер. Дмит. 62
 Курнатовскій Як. Кон. 63, 83
 Кузеньевъ Кон. Вас. 69
 Купчинъ Мах. Ник. 53
 Куркинъ Алек., свящ. 173
 Кудрявцевъ Н. А. 36, 172
 Кузеньевъ Вик. Ив. 280
 Кудрявцевъ Еф. Ив. 305
 Куренковъ Анат. Анд. 310
 Кузьминъ Филип. Пав. 327
 Кутузовъ Ив., свящ. 281, 282, 290

Кулагинъ Іаковъ, свящ. 222
 Кузнецовъ І. В. 232
 Кузнецовъ Ів. Як. 241
 Кузнецовъ Кон. Вас. 113
 Кулюкинъ Сер. Льв. 68, 145, 148
 Куваевъ А. И. 169, 178, 203
 Кулюкинъ А. Л. 296
 Кулагинъ Ник. Пет. 247, 256
 Кувшинниковъ Дм. Вит. 65, 101,
 118, 119, 137
 Кузнецовъ Ник. Сер. 64
 Куборскій Ник. Пав. 321, 322
 Кудрявцевъ Мих. Мих. 239
 Кузнецовъ Ст. Пет. 231
 Кузьминъ К. А. 226
 Кузнецовъ Ник. Пет. 186
 Кузнецова Марія Ник. 184
 Кулиничъ Вук. Алек. 46
 Куманьковъ Ів. Ів. 159
 Куратовскій Ник. Вик. 280
 Куяинъ Вульфъ Аб. 231
 Куратовскій Ю. Р. 137
 Курчевъ Дан. Вас. 162
 Курильскій Антонъ Леон. 255
 Куторго Пет. Оом. 86
 Кутузовъ Влад. Пет. 220
 Кутузова Е. А. 169
 Кухановъ Ник. Мих. 91
 Куцывъ Вас. Фед. 86
 Кучивъ Сер. Мих. 76, 114, 139
 Кулагинъ Дмит., свящ. 145
 Кулачковскій Ник. Вик. 298
 Куликовскій П. Г. 157, 181
 Кулюкинъ Вас. Оед., свящ. 36, 78,
 84
 Кулюкинъ Дм. Льв. 154
 Куратовскій Я. К. 133
 Кутузовъ Пор. Пет. 220, 222, 224,
 231
 Куприяновъ Ал. Як. 201
 Курошевъ М. С. 241
 Кусаковъ Ник. Ів. 145, 146
 Кусаковъ Мих. Оед. 219, 222, 230,
 231

Кутеповъ Вас. Алек. 326
 Кухановъ Ал. Мих. 249, 255
 Куксинъ В. И. 263
 Кулагинъ М., свящ. 222, 228
 Кутузовъ Ів. Аф. 57
 Кудровъ Гр. Дм. 62, 105
 Кубасовъ Пав. Григ. 267
 Кудимовъ М. 212
 Кузьменко Алек. Пим. 275
 Кузьмина Зин. Ст. 282
 Кусонскій С. Л. 212
 Куторга Вл. Оом. 54
 Купшаревъ Фед. Алек. 235
 Кьяндскій Вас., свящ. 164, 167,
 168, 173, 178

Л.

Лабренць Фр. Мих. 128
 Лавровская Ев. Дм. 315
 Лавровскій Викторъ Павловичъ 133
 Лавровскій Нил. Дм. 315, 327
 Лавриновичъ Е. Н. 61
 Лавриновичъ Пет. Уст. 254
 Ладыгина Над. Вас. 178
 Ладыгинъ М. И. 179
 Ламыкинъ П. А. 53, 61
 Лаврентьевъ Е. 152
 Лавинъ П. Оед. 30, 69, 90, 102,
 112, 117, 119, 133
 Ластовкинъ Ал. Ник. 270
 Ламыкинъ Л. П. 75
 Лазаревичъ Ал. Ал. 61
 Лазовскій Н. А. 322, 327
 Лащинъ А. Ф. 203
 Лахтинъ В. Ф. 327
 Ладесь Гавр. Гавр. 283
 Лапухинъ Алекс., свящ. 282
 Лапчинскій Влад. Прох. 69, 81,
 132
 Лайковичъ Ем. Ав. 281
 Ласкинъ Вас. Ил. 280
 Лазаревъ Вас. Ег. 121
 Лаукманъ Я. Ав. 86

- Лаговскій Ал. Мих. 123
 Лавинъ Оед. Пет. 119, 133
 Ладыгинъ Сер. Мир. 147
 Лазаревъ Ив. Сем. 305
 Лапинъ Е. И. 124
 Ласкинъ Ив. Ил. 280, 286
 Лабуть Вас. Вас. 286
 Лаврентьевъ Наз. Ив. 286
 Лаврентьевъ Мак. 257
 Лавровскій Лав. Як. 126
 Лаврова 69
 Лазаревскій Ан. Мих. 231
 Лазаревскій Георг. Мих. 231
 Лаппо Пет. Пав. 282
 Лаппо Меч. Влад. 213
 Латышевъ Алек. Пав. 288
 Лаповокъ Е. Е. 97
 Ларионовъ Н. К. 179
 Ластовкинъ А. К. 264
 Лебедева Вал. Ал. 252
 Лебедевъ Мих. Ив. 252
 Лебедевъ Ник., свящ. 231
 Лебедевъ В. И. 227, 231
 Лебедевъ К. И. 223, 229
 Лебедевъ Ив. Ал. 163
 Лебедевъ Кон. Пав. 45
 Левинъ Иосифъ Мих. 161
 Левинскій Сем. Ив. 162
 Левыкинъ Иосифъ Мих. 52
 Левиновъ Андрей Ник. 74
 Левитская Анна Григ. 167
 Легейко В. 137
 Леденцова А. Н. 83
 Лебяновъ Ник. Нил. 216
 Лепчевская Елиз. Ант. 79.
 Легейко Вит. Ан. 35.
 Ленць Ал. Ал. 159
 Леньковъ Гр. Ник. 171
 Лесли Сер. Мих. 219, 226
 Летугинъ Пет. Дюм. 92
 Лешвиъ Ив. Ник. 248
 Лебедевъ А. И. 229, 230
 Левшинъ Ив. Пан. 321
 Лейдцангеръ Сер. Ан. 99, 222
 Леоновъ Ап. П. 212
 Левашевъ Л. А. 128
 Лейто Кар. Ив. 149
 Лесли В. П. 199, 216
 Лейхтъ Сем. Ав. 235
 Лебедевъ Ал. А. 29, 158
 Лебедевъ Н. В. 137
 Левитинъ А. С. 138
 Лесневскій Ст. Вик. 129
 Лелюхина М. Ив. 322
 Лебедевъ Аб. Мих. 88
 Левитскій Кон. Ник. 285
 Лесневскій М. Ф. 285
 Лейтманъ Ев. Кон. 286
 Лешукайтисъ А. А. 142, 152, 154
 Лебедевъ С. В. 203
 Лебяжьевъ Дм. Ник. 303
 Лебедевъ I., свящ. 308, 310, 312
 Лелюхинъ Ал. Гр. 35, 313, 321,
 322, 328
 Легасовъ Лавр. Ив. 198
 Лемешевскій В. А. 122
 Левицкая М. Г. 113, 114
 Левицкий Н. Г. 47
 Лебедевъ М. Д. 129
 Лебедевъ Пет. Ил. 141
 Лебедевъ И. В. 109
 Левинсонъ Эммануиль 273.
 Лезинъ Н. С. 46
 Лесли Мих. Ал. 219, 224
 Леоновъ Н. Леон. 288
 Лесли И. П. 116
 Лесли Ив. Ал. 151
 Левыкинъ Ф. И. 212
 Лебедевъ Тим. Абрам. 207
 Левыкинъ Вас. Мих. 237
 Левыкинъ Ник. Вас. 242
 Леонадъ, Архим. 75, 126
 Лерь Е. И. 138
 Лесли Ник. Алек. 32
 Либерманъ Д. С. 138
 Либеръ Алек. Пав. 307
 Лидванскій И. О. 223, 229
 Лишчинскій Ф. И. 137

- Ласицынъ Ник. Вас. 61
 Ласичкинъ Д. И. 267
 Лихотянский Вас. Влад. 39
 Лисовскій Як. Кир. 236
 Литке Л. Г. 179
 Лиловъ Мих. Фил. 163
 Либеръ Пав. Иос. 55
 Лисовскій И. Ф. 214, 216
 Лидовъ Мих. Пор. 92
 Лисовскій Люц. Иос. 190
 Лихачевъ Евг. Ник. 297, 300, 310
 Ливадинъ Георг. Вл. 71
 Лидова Вал. 93
 Лидванскій А. Т. 225
 Лизуновъ В. Л. 177
 Лизунковъ Фед. Як. 101, 102
 Липенскій Сер. Ник. 191
 Литвинъ Р. Ш. 97
 Лобза Пет. Фад. 47
 Лобычевская Агвія Ник. 295
 Логуновъ Г. А. 324
 Доктюшева Ан. Алек. 158
 Ломтевъ Мих. Ник. 128
 Лопатинъ Ник. Ник. 301
 Лопухинъ Александръ, свящ. 278
 Лофицкій И. Ф. 287
 Лотова Марія Алек. 303
 Лутовинъ Ник. Ив. 328
 Лотовъ Вас. Анд. 303
 Ловенегскій Ан. Каз. 130
 Лотовъ В. Н. 308
 Ловейко И. И. 157
 Ловейко Вл. Ник. 29, 34, 212, 216
 Ломоносовъ И. Г. 33, 35
 Лосевъ Ив. Хар. 283
 Ловейко Софія Ник. 201
 Логвиновичъ Георг. Влад. 34, 156, 168
 Логвиновичъ Влад. Георг. 156
 Ловчиновскій И. А. 267
 Логуновъ Петръ Авд. 286
 Луговцевъ Авд. Фед. 305
 Лукановъ Сер. Вас. 286
 Лукашъ Н. Н. 142
 Луновъ П. И. 193
 Лукьяновъ Ник. Ис. 169
 Луговой Ив. Ев. 204, 209, 217
 Лушинская Люб. Ал. 224, 225, 229
 Лукинъ Пав. Мих. 103, 139
 Лункинъ Вас. Вас. 217
 Лункинъ Ив. Ив. 205
 Лукашевичъ Сев. Кон. 242
 Луговой Ник. Дмит. 312
 Луковниковъ Александръ 96
 Лукашобъ Пр. Ив. 274
 Лутовинъ Ив. Ив. 324.
 Лыженковъ Алек. Гр. 238
 Лыкошинъ Гр. Леон. 32, 156
 Лызловъ Ан. Сем. 77
 Лызловъ Вас. Сем. 174
 Лызловъ Алек. Сер. 313
 Лыткинъ Семеня Вл. 171
 Лычковская Тереза Евг. 167
 Лыкошинъ Мих. Ник. 33, 218, 227
 Лычковскій Ев. Еф. 165
 Лыщинскій Ев. Ферд. 28
 Лызловъ Д. С. 273
 Лызловъ С. Н. 274
 Лызловъ И. П. 317
 Лыкошидъ Домиц. Иван. 32
 Львовъ Алек. Дмит. 133
 Львова А. И. 168
 Львовъ И. В. 184
 Львовъ А. В. 305
 Львовъ Фед. Пет. 140
 Любвинъ Влад. Алек. 189
 Любимовъ Сергѣй Аркадьевичъ 247
 Люттостанскій М. Ф. 295
 Лютовъ Ив. Мих. 163
 Людоговскій Як., свящ. 153
 Лютцъ Чесл. Эдуар. 248
 Лютовъ В. Ип. 201
 Лютовъ Сер. Ив. 204
 Лютыкъ Ип. Авз. 49, 50, 70
 Любямовъ Пав. Пет. 78, 83, 100, 107, 111, 127
 Любутовъ Вас. Як. 294
 Любутовъ Як. Еф. 304

Любимскій В. М. 43
 Лютовъ В. В. 180
 Любомірскій Ник. Ал. 169, 177
 Лютынскій Бял. Сем. 198
 Любвиъ Алек. Алек. 301
 Любимовъ Ник. Алек. 61
 Людоговскій Сер. Ник. 34
 Лютовъ Сер. Ник. 178
 Лютова Е. И. 239
 Лясковскій Мих. Юс. 36
 Ляховкина Наталія Алек. 287
 Ляховкинъ Акимъ Пет. 275
 Ляхницкая М. А. 113
 Ляховъ Ник. Мат. 264
 Ляховъ Ив. Пет. 269
 Ляшкевичъ А. И. 224, 226, 230
 Лягинъ Ег. Е. 255, 256
 Ляшкевичъ И. П. 270, 272
 Ляшкевичъ Пав. Ден. 39
 Ляшкевичъ В. А. 105
 Ляшкевичъ Сер. Пав. 163
 Лянивъ Кон. Ник. 282
 Ляшковъ Мих. Гр. 261, 263

М.

Майзелъ Ал. Абр. 86, 97
 Макалинскій Федоръ Федоровичъ
 100
 Макаровъ Сергѣй Федоровичъ 104
 Максимовъ Вас. Вас. 47
 Мазинъ Вас. М. 293
 Мальцевъ Ст. Афан. 38
 Малама Мих. Ник. 38
 Малюжинецъ Наталія Ивановна 134
 Малитинъ Ив. Федор. 194
 Малюкевичъ Юс. Фр. 49
 Малышкина Ольга Прох. 167
 Малыгинъ Ал. Пл. 174, 178
 Малаховскій Эм. М. 97
 Малеваная Е. А. 138
 Манюковъ Мих. Сем. 177
 Малкинъ Лев. Пав. 39
 Матвѣевъ Сем. Ант. 48

Марковъ Пет. Вас. 61, 80, 131
 Максимовъ Дм. Мак. 69
 Максимовъ Н. М. 212
 Манусовичъ Алек. Макс. 99
 Манюковъ М. М. 179
 Манчтетъ Пав. Пет. 110
 Маковскій Влад. Ал. 60
 Малкина-Киперманъ Ида Раф. 97
 Мальковскій Ник. Пет. 140, 145
 Малкинъ Сам. Л. 142, 152
 Мацкова Ел. Ив. 142
 Масинъ П. Ад. 143, 145, 146
 Марковъ Георг. Вас. 172
 Мальчевскій Ев. Ив. 73
 Макаровъ Коз. Мак. 317
 Масловъ Т. И. 25, 32, 44, 69
 Маргойтъ Ал. Вас. 141, 152
 Марковъ Мих., свящ. 173
 Марковъ Н. С., свящ. 70, 78
 Марковъ Алексѣй Осиповичъ 29
 Марцинкевичъ Георгій Алек. 79
 Мартынова Софья Николаевна 93
 Марковичъ Екатерина Ив. 120
 Марголина С. Е. 138
 Маршакъ Г. М. 201, 208
 Матюшкина П. И. 208, 216
 Маргисъ 240
 Машкевичъ С. А. 67
 Масинъ П. Ад. 40, 141
 Масленниковъ Ив. Ив. 216
 Маковецкій Н. В. 72
 Масленниковъ В. И. 217, 300
 Максимовъ Вл. Ал. 82, 229, 231
 Маркеловъ И. П. 141, 143, 145,
 146, 154, 155
 Матюшенковъ Н. П. 122
 Масловъ П. П. 177
 Малкина Ф. П. 97
 Марковъ Ал. Ив. 27
 Маслова Вѣр. Ник. 96
 Марковъ О., свящ. 222, 224, 225,
 228
 Масленниковъ Алек. Ив. 193
 Масюкова Анастасія Федоровна 322

- Масютинъ Ив. Фод. 184
 Макаровъ Фед. Ст. 237, 241, 245
 Марковъ Евг., свящ. 265
 Мавринъ Алек. Вас. 286
 Мартыновскій Вас. Ил. 234
 Маіоровъ Серг., свящ. 192, 196
 Максимова Нат. Ил. 283
 Манько Ник. Яков. 298
 Мануиловъ Ник. Аким. 327
 Макна Юс. Дмит. 107, 109, 111,
 115, 127, 137
 Макуня Ник. Мин. 56
 Максимовъ Пав. Дмит. 36
 Малащенко Вас. Яков. 259
 Малининъ Юс. Аф. 194
 Малышевъ Ив. Мак. 304
 Марковъ Пет. Ив. 25
 Маторинъ Алек. Ив. 56
 Матвѣева Мар. Яков. 281
 Мативиянцъ Ваградъ Ефремовичъ 73
 Матвѣевъ Федоръ Лукьяновичъ 139
 Маурахъ А. В. 263, 264, 267
 Мачульскій Пав. Пав. 117
 Маковецкій С. Е. 292
 Максакова Мар. Фед. 283
 Максаковъ Кон. Арс. 65
 Мальчевскій Ник. Вас. 45
 Малюкъ Илья Алек. 214
 Малафеева Пел. Мих. 315
 Манюковъ Алек. Мих. 162
 Манчтетъ Алек. Пет. 144, 262,
 263, 266
 Марковъ И. М. 329
 Марковъ Вал. Арк. 286
 Мартягинъ Мих. Алек. 170
 Матусевичъ Каз. Владисл. 99
 Масловскій Юс. Юс. 164
 Масютинъ Ник. Фил. 205
 Масловъ Кон. Ив. 220
 Матвѣева Лидія Сем. 159
 Матіасъ Сер. Ник. 175
 Матвѣевъ Алек. Алек. 214
 Маторинъ Алек. Ев. 310
 Матюшкина П. И. 210
 Махряковъ Алек. Ив. 234
 Мацковъ Вас. Мих. 140, 145
 Медвѣдкова Ек. Ник. 231
 Медвѣдковъ Іустинъ Хар. 265
 Медвѣдковъ Мих. Ф. доровичъ 55
 Медвѣдковъ Вас. Ник. 48
 Мезенцевъ С.-р. Пет. 34.
 Мерцалова М. А. 97
 Медвѣдевъ Ив. Ром. 108
 Медынцевъ Ан. Осип. 300
 Мезицу Вас. Алек. 76
 Мезюлева А. И. 168
 Мертенсъ Ник. Ник. 30, 33, 102,
 86, 101, 113, 116, 117, 125
 Медвѣдкова А. М. 240
 Медвѣдковъ К. А. 42, 43
 Мешеринновъ Ал. Мат. 191, 197
 Медвѣдевъ П. В. 325
 Медвѣдковъ Кон. Ник. 27
 Медвѣдковъ Ник. Ник. 154
 Медвѣдковъ Мих. Мих. 221
 Медвѣдковъ Ал. Ник. 294
 Медвѣдковъ Мих., свящ. 153, 250,
 251, 254, 255
 Медвѣдковъ Ин. Афр. 150, 154
 Медвѣдевъ Д. Е. 212
 Медвѣдковъ Ив. Анд. 235
 Медвѣдковъ Ив. Ник. 285
 Мезенцевъ Вл. Пет. 33, 166, 172,
 181, 313, 328
 Мельниковъ И. И. 155, 166, 166,
 225
 Медвѣдевъ З. М. 70
 Меньшиковъ П. И. 62
 Меньшутинъ Алексѣй Ильичъ 152
 Мельниковъ Мих. Ал. 31
 Мерзляковъ Пет. Анд. 62
 Мертенсъ Мих. Ник. 85, 101, 116
 Мешерскій Ал. Ник. 299
 Меркуловъ Фед. Дав. 204, 217
 Мезенцевъ Вен. Ник. 211
 Медвѣдкова П. М. 168
 Мельниковъ Пет. Ник. 307

- Медвѣдковъ Мит. Ан. 317
 Мирмикова Любовь Алек. 303
 Микѣшинъ А. А. 277
 Мионовъ Я. Г. 277
 Михайловъ Кон. Алек. 329
 Михайловъ Пет. Алек. 172
 Мирамъ Евг. Карл. 142
 Мирзалисъ Е. 138
 Мирзалисъ Э. О. 113
 Миткевичъ-Жолтокъ Пр. Ил. 155
 Макулинъ Пав. Ник. 34, 187, 191,
 193, 196, 198
 Миклашевскій Бол. Фел. 273
 Миролубовъ Вяч. Пав. 280
 Мильковичъ З. М. 166, 177
 Михайлова Ан. Мих. 208, 218
 Миллеръ Н. П. 298
 Мичуринъ Пет. Льв. 64
 Мионовъ Ник. Гав. 327
 Микулинъ Плат. Ник. 183
 Микѣшинъ Влад. Алек. 286
 Милитивскій Ник. Пав. 34, 259
 Мирошниченко Вас. Фед. 286
 Мирамъ Вацл. Карл. 144
 Миролубовъ Георг. Пав. 76
 Миткевичъ-Далецкій Н. Н. 41,
 221, 223
 Митенковъ Серг. Алек. 191, 196,
 197
 Митропольскій М. М. 142
 Митрофановъ Алексѣй Антоновичъ
 66
 Митрофановъ Петръ Ив. 74
 Михеевъ Сафонъ 268
 Михновичъ Болесл. Рсм. 164
 Мицкевичъ Пав. Ив. 122
 Мимайловъ Пав. Вас. 106
 Михайловъ В. Е. 148, 149
 Микучевскій Вл. Юл. 165
 Микулина Мар. Ник. 191
 Мильковскій Вас. Кап. 66
 Мионовъ Алек. Вл. 34, 155, 156,
 161
 Михаловскій 315
 Мионовъ В. Ал. 31
 Минкусъ И. Ф. 38
 Мильковскій Ив. Вас. 200, 214
 Мионовъ А. П. 225
 Михайловъ Ф. Н. 288
 Михайловскій А., свящ. 67, 69, 107,
 109
 Мироевскій Серг. Пет. 157
 Миткевичъ М. К. 99
 Михайловъ П. П. 271, 276
 Михевичъ Ан. Мих. 98
 Михевичъ Марія Болеславовна
 167
 Михайловъ Ник. Ник. 188
 Михайловъ Алексѣй, свящ. 195
 Михлина Евгения Семеновна 273
 Михайловъ Серг. Ал. 285
 Микѣшинъ Т. И. 274
 Миткевичъ-Жолтокъ А. А. 155
 Михайловъ Н. Д. 236
 Милевскій В. Р. 216
 Мильченковъ Анд. Ал. 289
 Минаковъ Мак. Мих. 286
 Мянченкова Мар. Ал. 268
 Мионовъ Мих. Леон. 194
 Митягинъ Ал. Серг. 63
 Михайловъ Ник. Леон. 86
 Михайловъ Пав. Вас. 81
 Михайловъ Ив. Ал. 147
 Михайлова Ан. Ал. 191
 Михайлова Ев. Еф. 283
 Михельсенъ А. М. 179
 Мишинъ Ил. Ад. 48
 Мишенковъ Мих. Афан. 287
 Младовъ Ник. Вас. 56
 Младовъ Пав. Вас. 148, 149
 Младовъ Пав., свящ. 153
 Моисеевъ Ив. Вас. 72
 Моисеевъ Н. Н. 188
 Москалевъ Ник. Мих. 134
 Морозовъ П. Я. 290
 Моцкевичъ Ульянъ Иосифовичъ 276
 Молчановъ Коз. Серг. 152
 Москвичевъ И. Е. 212

Московскій Матв. Ал. 90
 Морозовъ Пет. Ив. 159, 183
 Морозовъ А. А. 327
 Морозовъ Ниль Ив. 298
 Можайская Ев. Мак. 111, 112
 Мойгисъ Ив. Фад. 61
 Молоденковъ П. Ф. 210
 Молчановъ Сем. Ос. 318
 Молчановъ У. У. 329
 Мошинскій В. Вик. 82, 222, 227
 Моховскій Мих. Пет. 240, 245
 Морозовъ А. И. 262
 Мокеровъ Андрей Ив. 96
 Морозовъ Вас. Дм. 128
 Могучій-Евдихевичъ Ник. Зин. 188
 Монаховъ С. П. 324
 Моисѣевъ Пет. Пет. 279
 Можайскій Дм. Мих. 110, 115
 Московскій Илья Фёд. 56
 Молчановъ А. К. 190
 Монтыцкій А. И. 232, 233, 240,
 239
 Москалевъ Ив. Пет. 277, 278, 291
 Мозоновъ Конст. Лукичъ 286
 Морель З. И. 107, 113
 Муманъ Ив. Ив. 171
 Мушицъ Ник. Ив. 49, 50
 Муравьевъ Ник. Иларіон. 135
 Мурашкинъ Конст. Мих. 223
 Муравьевъ Мих. Арт. 286
 Мурашева Екатерина Ив. 167
 Мурзинъ И. П. 327
 Мухинъ Мат. Ефим. 295
 Мухинъ Ник. Пет. 281
 Муратовъ Н. А. 236, 239
 Мушкетовъ В. И. 78, 110, 111
 Мухинъ Ф. И. 229
 Мурашкинъ С. В. 230
 Мурашевъ Кон. Пав. 156
 Муромцевъ Влад. Пав. 34, 82, 181,
 182, 187, 191, 195, 198
 Мухинъ Ив. Фёд. 223, 230
 Мурановъ Д. Вл. 68, 302
 Мухинъ В. П. 281

Мухинъ Пав. Гр. 220
 Мычко-Мегринъ А. Ф. 315
 Мышляевъ Мих. Степан. 262
 Мышковскій Вл. Пав. 29, 273
 Мышляева Зин. Мих. 266
 Мысливъ Вас. Мих. 159
 Мыслицкій 247
 Мясенковъ Як. Сем. 171
 Мысовскій Пет. Кирил. 36
 Мясоѣдовъ Влад., свящ. 304
 Мясоѣдова Юл. Вас. 112

Н.

Навалихинъ К. Г. 98
 Наградовъ Викторъ Ивановичъ 286
 Назаревскій Сергѣй Ник. 127
 Назаровъ Гр. Наз. 68, 116
 Назаревскій Вас. Ал. 98
 Назаровъ Влад. Алек. 235
 Насѣдкинъ Зенонъ Григ. 66
 Насоновскій Серг. Ник. 109
 Наумовъ Ив. Ник. 288
 Надеждина Соф. Фёд. 322
 Нахимовъ Ник. Ник. 293, 294,
 299, 302, 303
 Назинъ Вас. Фёд. 42
 Назаровъ Ник. Вл. 56
 Назаревскій Кон. Алек. 209
 Нарановичъ Ал. Іос. 99, 222
 Нарцасова Елиз. Вас. 191
 Нарцъ Кар. Март. 54
 Навдельштедтъ Г. Ал. 27, 65, 66
 Назаревскій Ник., свящ. 307
 Нарбутъ Ал. Ив. 144
 Навалихинъ Пав. Кон. 122
 Назинъ Пет. Фёд. 41
 Назарова Ал. Ив. 209
 Нарковичъ Ан. Ал. 251, 252
 Нашенковъ Алек. Сем. 287.
 Невѣровичъ Н. П. 225
 Недвинская Марія 95
 Некрасовъ Пав. Фёд. 143
 Немиловъ Вл. Ал. 176, 307

- Перонова О. М. 168
 Неудачина А. Г. 239
 Неудачья Гав., діаконь 239
 Некрасовъ Еяг., свящ. 75, 115
 Невѣровичъ Мих. Мат. 277
 Неклепаевъ Іоаннь, свящ. 289
 Неклюдовъ М. Н. 182, 195, 196,
 197, 198
 Некрасовъ Мих., свящ. 269
 Нелидовъ С. В. 140, 145
 Незлобинъ Ал. Ів. 48
 Небольсинъ Мих. Ѳед. 123
 Неклепаевъ Вас., свящ. 215
 Нестеровъ Федоръ Ник. 95
 Нестеровъ Мих. Ник. 60
 Неттельгоретъ Влад. Роб. 34, 278
 Нестеровъ М. М. 237
 Несторукъ Гр. Вас. 129
 Нелидова Анна Дм. 148
 Нелидовъ Ів. Вл. 270
 Пероновъ Мих. Ів. 177
 Недачинъ Іоан. Ал. 92
 Нелюбовичъ Вл. Ос. 63, 137
 Некрасовъ Ів. Пет. 278
 Недосѣкинъ Вас., свящ. 215
 Непокойчицкій Ков. Ант. 232
 Небельскій Стан. Симон. 285
 Недачинъ Петръ Ів. 294
 Нестеровскій Еп. Гр. 76
 Непокойчицкій Іос. Люд. 99
 Невѣровичъ Ев. Ос. 220
 Нестеровъ Мих. Гр. 89
 Невѣровичъ Наталья Пет. 234
 Незлобинъ Ів. Аг. 220
 Нейманъ Ів. Кар. 128
 Некрасовъ Гр. Ів. 307
 Немировъ Алек. Пав. 165
 Неокладновъ Я. П. 292
 Нестеровъ М. М. 54, 240, 245
 Неудачинъ Борясъ Алек. 46
 Нигровскій Петръ Ів. 186, 188
 Никифоровъ Ів. Ів. 93
 Никифоровъ Кон. Порф. 39
 Никифоровъ Спиридонъ 256
 Нижниковъ Влад. Флор. 162
 Никифоровъ Вас. Феоф. 166
 Николаевъ Ник. Март. 66
 Николаевъ А. Н. 111
 Николаевъ Март. Алекс. 123
 Никольскій Пет. Павл. 73
 Никольскій Алек. Пет. 225
 Николинъ Антонъ Мих. 56
 Николаева Н. Г. 111
 Николаева Алек. Мих. 282
 Никоновъ Ник. Гавр. 329
 Никифоровъ Ів. 306
 Нилендеръ От. Ав. 280, 281, 292
 Николаевъ Ник. Гр. 290
 Никифоровъ М. А. 314, 326
 Никитинъ К. Т. 219
 Нигголь Лид. Ів. 240
 Никановичъ Іг. Ант. 235
 Никифоровъ В. П. 212
 Никитинъ Мих. 162
 Никитинъ А. Е. 67
 Никифоровъ Вал. Ал. 313
 Никифоровъ Ал. Ал. 271, 276
 Никульцева А. А. 83, 113
 Никитинъ Вас. Ал. 31
 Николаевъ Сем. Ѳед. 98
 Никольскій Мих. Пав. 108
 Николаевъ П. И. 278, 281, 282
 Николаевъ Н. Е. 293
 Николаевъ Ѳед. Гав. 111
 Няговъ В. Ал. 324
 Никифоровъ Мих. Мат. 142
 Никульцевъ П. Ф. 189, 190, 193
 Никифоръ, Архим. 195
 Никифоровъ П. А. 314, 320
 Николаевъ Серг. Ник. 54
 Николаевъ Ав. Ал. 94
 Никитина А. Я. 114, 116
 Никитинъ Еф. Ник. 270
 Николаевъ Дмитрій 257
 Няловъ Ф. К. 179
 Никитинъ Ів. Ник. 294
 Носовъ Б. А. 202
 Новиковъ Мих. Ег. 142, 152

Новиковъ Гавр. Спир. 237, 240,
241, 245

Новицкій Викт. Стан. 218

Новицкій Пав. Ал. 151

Новицкій Фад. Осип. 284

Новосильцевъ Ник. Алек. 125

Ножевскій Фед. Сем. 260

Носаренковъ Як. Пет. 328

Поздровскій Ив. Мях. 25, 231

Новиковъ Вас. Ив. 185, 197

Новиковъ Вас. Нил. 134

Новиковъ Еп. Гав. 168

Новиковъ Гр. Ег. 311

Новиковъ Пав. Мих. 129

Ножевскій Пет. Сем. 55

Норко Мод. Ив. 316

Нурокъ Бор. Леоп. 201

Нурокъ Мих. Леоп. 158, 201

Нѣмченкова Екат. Тамоф. 287

Нѣмченковъ А. М. 270, 319

Нюрцъ Алек. Ив. 172

О.

Образцовъ А. П. 188

Обновленскій Ал. Ев. 190

Образцовъ Ник. Ник. 56

Облауховъ Ал. Вас. 297

Овечьяковъ Вас. Вас. 160, 168,
177

Овсянниковъ Я. В. 324

Овчинникова Нат. Ив. 240

Овсянниковъ Мих. Мих. 295

Овѣенко Гр. Коз. 122

Овсянникова С. Ф. 212

Овчаревичъ Каз. Иос. 175

Оглоблинъ Дм., свящ. 307

Оглоблина Над. Мат. 79

Оглоблинъ Пав., свящ. 251

Оглоблинъ Иванъ, свящ. 306

Оглоблинъ Алекс. Павл. 66

Огонь-Догановскій Ник. Сер. 140,

147, 148

Огонь-Догановскій В. С. 140, 145,

151

Огонь-Догановскій М. Ал. 259

Огеймъ И. А. 138

Одинцовъ В. Н. 163

Одоевскій, свящ. 191, 192

Озмидовъ Вл. Лук. 49, 50, 51, 69,
70

Озолинь Индрикъ Ив. 160

Окуличъ В. Ст. 276

Окуневъ Петръ Лукичъ 179

Окуневъ Т. П. 91

Окуличъ Вл. Ст. 285

Олицкій Кон. Пет. 95

Олицкій Ник. Кон. 95

Ольховскій Георг. Алекс. 108

Ольховскій Георг. Ив. 119

Ольховскій Сем. Пав. 311

Ольховскій Григ., свящ. 118

Ольховскій Сергій, свящ. 281

Ольховскій Иоан., свящ. 114, 119,
136

Ольховская Сер. Гер. 322

Оношко Иос. Юл. 246

Онуфриевъ Ив. Вик. 159

Онуфриевъ Ник. Троф. 160

Онуфриевъ Ничита Троф. 177

Онуфриевъ И. Н. 179

Опочининъ Н. Ник. 34, 232

Орловъ Ник. Пав. 317

Орловъ Мих. Дмит. 202

Орловская Софья Кирил. 239

Орловъ Козьма Яков. 236

Орлова Алек. Алек. 167

Орловъ Аф. Ив. 47

Орловъ Мих. Мат. 233, 238, 245

Орловъ И. И. 318, 319, 320, 321,
322, 326

Орлова А. И. 113

Орловъ Сер. А. 203

Орловъ Ив. Сер. 251

Орловъ А. А. 135

Орловъ Ив. Ник. 260

Орловъ Дм. Вас. 141

Орловскій Петръ Иос. 298

Орловскій Мих. Мих. 142

Орлова Алек. Дм. 79
 Орловъ Мих. Алек. 210
 Орловъ Мих., свящ., 244
 Орловъ, діак. 283
 Орловъ Мих. Алек. 66
 Орловъ Еф. 95, 96
 Орловскій Мат. Еф. 283
 Осипова Вар. Пет. 142, 152
 Осиповъ Ал. Аф. 192, 197
 Остаповъ Сер. Вас. 176
 Осиповъ Ер. 310
 Осиповъ Іуст. Осип. 117
 Осиповъ Аф. Осип. 182
 Осиповъ Ив. Гавр. 64, 279
 Осиповъ Ив. Род. 225
 Осиповъ Пет. Алек. 56
 Осиповъ Ив. Аф. 193
 Осоко Вл. Ал. 38, 184
 Очневъ А. Н. 41, 272, 275, 277

п.

Паваръ Рейвъ-Вальфр. Юров. 56
 Павликовскій Ф. М. 235
 Павлова А. В. 111
 Павловичъ П. А. 87
 Павлиновъ Вл. Пет. 298
 Павловъ Ив. Іоак. 41
 Павловскій С. С. 80
 Пажиткова Ел. Вален. 323
 Паскуцкая Вѣра Ал. 281
 Пашинъ Ник. Ив. 221
 Пашинъ П. Д. 222
 Пашинъ Мих. Ив. 57
 Пашинъ Як. Пет. 272
 Панковъ Вас. Вас. 165
 Павлушкинъ Вас. Ив. 91
 Павловъ Г. П. 69, 77, 101
 Падалицынъ И. Ев. 111, 118
 Павловская А. А. 229
 Пахилко Ив. Сер. 199, 204
 Пальцевъ Кон. Вас. 56
 Пановъ Ив. Гаврил. 67
 Пасѣчникъ Тим. Алек. 86

Пацевичъ Брон. Люд. 135
 Пашковскій Ген. Авг. 55
 Панкова Е. Н. 281
 Панченковъ И. И. 268
 Пацевичъ І. С. 128
 Паухлѣбъ Ос. Ос. 214
 Павловъ Г. Ф. 103
 Пашкангъ Юлій Руд. 129
 Пастухова Пав. Пет. 193
 Пастуховъ Дмитр. Пет. 198
 Павлюковъ Глѣбъ Яков. 89
 Пантелѣевъ Ив. Іоак. 206
 Патринъ Ив. Ник. 243
 Павловъ Кор. Пав. 274
 Павловъ Алек. Аким. 42
 Пантелѣевъ Вас. Ал. 329
 Павлиновъ Ив. Ник. 196
 Павловъ В. В. 85, 101, 131
 Навловъ Ив. Влад. 42
 Панфиловъ Ев. Ив. 129
 Пантелѣевъ Н. П. 318, 319, 325
 Пахомовъ Алек. Георг. 286
 Пацева Ан. Ив. 284
 Павлюковичъ Пет. Пав. 159
 Павловъ Сер. Вас. 162, 166
 Павловскій Дм. Пет. 237
 Павловъ Ник. Фил. 297
 Паюръ Александра 92
 Пальцевичъ Вас. Ник. 42
 Панасенковъ Ф. И. 226, 227
 Папушъ Тат. Ник. 252
 Пастуховъ Ков. Ром. 77
 Пашеткинъ Хар. Пав. 259
 Пекинъ Ст. Тим. 147
 Перельштейнъ М. Н. 97
 Перваковъ Пет. Ан. 287
 Первущинъ Мих. Гр. 285
 Петропавловскій Сер. Вас. 60
 Петрикасъ А. С. 180
 Петровскій Дм. Фед. 214
 Петрова Ел. Робер. 295
 Петровъ Ал. Ал. 286
 Печенкинъ Вас. Мих. 277
 Певзнеръ Моисей Айзик. 97

- Пеликанъ Ал. Ал. 63, 131
 Пентко Каз. Иос. 141, 145, 151, 155
 Пенчевскій Петръ Мих. 273
 Пенязевъ Сер. Сер. 193
 Пенязевъ Алек. Фил. 160
 Передерій Тим. Исид. 72
 Перединъ Ив. Пет. 182
 Персидскій Анд. Мих. 94
 Петрушинъ Алек. Ник. 29
 Петровскій Влад. Илар. 41
 Петровъ Вас. Анд. 103
 Петраковъ Алек. Влад. 159
 Петрова Ан. Алек. 209
 Петрова Вѣра Влад. 220
 Петровскій В. 275
 Петрошень Пав. Ив. 189
 Петровъ Мих. Алек. 26
 Петровъ Сер. Вас. 77
 Петрушинъ Ив. Пет. 202, 205
 Петровъ Георг. Георг. 226
 Петровъ І. 253
 Пестячъ Евг. Филипп. 71, 81
 Петровъ Григ. Іоан. 107
 Петрушинъ И. И. 204, 205, 217
 Петрова О. Д. 183
 Петровъ Ив. Пет. 312
 Петровъ Коз. Пет. 194
 Петровъ Ал. Мат. 50, 70, 98, 100,
 101
 Петровъ Ѳед. Пет. 88
 Перцева Над. Пав. 112
 Печеринъ О. С. 253
 Перебякинъ Вас. Мих. 267
 Першинъ Ан. Пет. 294
 Петровичъ Ник. Григ. 286
 Петровскій Вас. Дмит. 276
 Петрова Ф. Ф. 295
 Петровъ Пет. Матв. 329
 Петровъ Ник. Мат. 301
 Петропавловскій Н., свящ. 208, 215,
 218
 Печковскій Георг. Вас. 246
 Петрикасъ Ан. Ст. 165
 Печковскій Юр. Вас. 34, 251, 254
 Пенезева Е. А. 178
 Петровъ Е. П. 219, 226
 Петелинъ Н. А. 291
 Петровъ Вас. Ефим. 182
 Пенезевъ Н. В. 180
 Петровъ Вас. 306
 Петровъ А. М. 70, 81, 249
 Перлина Ек. Алек. 112
 Печенкинъ Алек. Вас. 55
 Петровъ Алек. Дмит. 56
 Петровъ Алек. Сем. 44, 101, 133
 Петрушинъ Пав. Ник. 202, 205
 Петровскій Алек. Ив. 35, 113
 Пенязевъ Мих. Сер. 282
 Пиларъ Фонъ-Пильхау Ев. Кар. 287
 Писаревъ Фил. Ис. 43
 Пичинскій Влад. Сем. 68
 Пикерсгиль Ром. Ром. 37
 Пименовъ Ал. Ив. 49, 50
 Пичугинъ Ник. Аф. 96
 Пирожковъ Мих. Вас. 142, 154
 Пивоварскій К. А. 158
 Пинусъ Сони 315
 Пичинскій Влад. Сем. 116
 Пивоваровъ Дм. Ник. 49, 50, 69
 Пичужкинъ А. Е. 166
 Пирожкова Мар. Вас. 114
 Пирожниковъ Сем. Ник. 234
 Писаревъ Ант. Мих. 275
 Пищулинъ Пав. Мих. 261
 Пирожниковъ Кон. Ник. 209
 Піотровская С. Г. 130
 Піотушко Пав. Вас. 159
 Пляшкевичъ Н. Г. 152
 Плетниковъ Ив. Вик. 178
 Плуталовъ Мих. Алек. 160
 Плавинскій Мих. Ив. 185
 Платоновъ Евг. Аф. 103
 Плетеневъ Влад. Фед. 130
 Плетниковъ Н. А. 176
 Плохецкая Софья Фран. 282
 Пляшкевичъ Ив. Бор. 201
 Пляшкевичъ Сер., свящ. 209, 210
 Пляшкевичъ Анд. Ив. 289.

- Плюто Анат. Клавд. 286
 Плаксинъ Сер. Фед. 48
 Плувань Э. Г. 73
 Пляшкевичъ Над. Як. 210
 Пляшкевичъ Ник. Вас. 149, 150
 Плаксинъ Ал. Мих. 41
 Плаксинъ Вас., дїаконъ 222
 Пляшкевичъ Е. Е. 234
 Плетниковъ Ив. Вик. 168
 Плетниковъ В. В. 162
 Плескачевскій Ник. Вас. 254
 Плохово Анд. Пет. 191, 193
 Пляшко Род. Степ. 216
 Пляшкевичъ Георг., свящ. 153
 Пляшкевичъ Дм., свящ. 243
 Пляшкевичъ Пет. Ал. 28
 Плескачевскій В. А. 32
 Пляшкевичъ О. А., свящ. 117
 Пляшкевичъ Леон., свящ. 150
 Плескачевскій Ал. Пав. 317
 Пляшкевичъ Алек. Вас. 163
 Плавинскій Ив. Ст. 275
 Плаксинъ Алек. Алек. 98
 Пляшкевичъ Т. И. 217
 Плескачевскій А. И. 292
 Плюшева А. И. 258
 Потемкинъ Н. Н. 219
 Погребовъ Ив. Мер. 213
 Погорѣловъ Дмитрій Семен. 286
 Подобѣдовъ Алексѣй Кон. 72
 Подобѣдъ Ник. Ив. 314
 Подберезская Дар. Ев. 167
 Поповъ А. И. 216
 Поручиковъ Пет. Вас. 169, 177
 Позднєвъ Вл. Дм. 295, 303
 Полячекъ Еф. Дм. 317, 318
 Пожарицкія Иг. Ник. 134
 Поповъ Ив. Гав. 318
 Полчаниновъ Мих., свящ. 325
 Полянскій Ник. Ст. 286
 Поповъ Леонидъ Вл. 285
 Полевикъ Пим. Ал. 285
 Попова Е. И. 103
 Потресовъ Ф. Гр. 285.
 Полкановъ Ник., свящ. 243
 Полуектовъ Б. Н. 87, 218
 Покровскій А. И. 31, 32
 Подвицкій В. К. 89, 135
 Полозовъ Дм. Ник. 106
 Полчаниновъ Ник. Гр. 141
 Подьяковъ Вл. Пр. 44
 Полѣсскій Шипилло Дм. Мих. 99
 Поручиковъ Сем. Вас. 169, 176
 Поручиковъ Ив. Вас. 192
 Поповъ Ал. Ал. 34, 182, 183,
 191, 194
 Подобѣдова Ан. Ив. 209
 Подобѣдовъ Боризъ Ник. 182
 Подорожный Ник. Ем. 117
 Подвицкій Вик. Влад. 135
 Подземскій Я. Н. 138
 Подмогинъ Петръ Кл. 156, 157
 Познєвъ Сергѣй Пет. 167
 Ползиковъ 120
 Ползикъ Ив. Як. 56
 Полулиховъ Ал. Сер. 248
 Полянскій Борисъ Кон. 250.
 Полубинскій Алек. Ан. 252
 Пономаревъ М. Ф. 263.
 Пономаревъ В. Н. 197
 Поставскій Арс. Ив. 62
 Поставскій Алек. Ник. 123
 Попильскій Як. Изр. 63
 Попова Елизавета Фед. 86
 Порхаевъ Влад. Пет. 207
 Потемкинъ Пет. Пет. 157
 Потемкинъ Н. Н. 127
 Потаповъ Ив. Ал. 252
 Поліонскій Вл. Ал. 91
 Полкановъ М. Е. 186
 Повалишинъ Д. О. 35, 294, 299,
 301, 302
 Поповъ А., свящ. 215
 Порубинъ А. О. 260, 266, 267
 Потресовъ Сер. Пам. 279
 Поляковъ Лазарь Солом. 218
 Поповъ А. П. 217
 Потапова Ек. Филип. 209

Поповъ Алек. Пет. 209, 218
 Порѣцкій Вас., свящ. 325
 Покровский Влад. Вас. 183
 Подоловъ Влад. Степ. 147
 Поклевскій-Козель Вик. Ив. 144
 Полякъ Як. Веніам. 97
 Подземскій Я. Н. 231
 Поповъ Ник., свящ. 113, 131
 Побѣдинскій Влад. Пет. 54
 Попова Я. И. 329
 Полуектовъ Дмит. Григ. 29, 33,
 46, 60, 85, 101, 116
 Повало Швейковскій Я. И. 227
 Подосѣновъ Влад. Ив. 186, 187,
 191, 192, 196, 197
 Подлуцкій Ив. Ал. 89, 100 116,
 Полянскій П. М. 240
 Полѣскій-Щинилло А. М. 163, 180
 Полиновскій Мих. Ал. 143, 145
 Полѣскій-Щинилло С. М. 47
 Поплонскій Д. В. 33. 268
 Полозовъ Ив. Ив. 277
 Полторацкая Ав. Дм. 111
 Пономаревъ В. П. 267
 Пономаревъ 260
 Поповъ Михъ Гр. 56
 Полушкинъ Ив. Еягр. 245
 Посниковъ Пет. Ник. 156
 Подобѣдъ Ар. Кон. 144, 222
 Полубинскій Ив. Ст. 40, 143,
 145, 155
 Полозовъ Ал. Ал. 89
 Поповъ Ник. Ив. 167
 Постниковъ Ив. Ник. 167, 174
 Поручиковъ Д. В. 274
 Полуектова О. П. 240, 245
 Полянскій К. П. 246, 256
 Попцовъ Вл. Пав. 278, 282
 Подтягинъ Мих. Алек. 36
 Пожарская Ксен. Фед. 178
 Пожидаевъ Вл. Ив. 104
 Позинъ Л. Зал. 54
 Полуектовъ Алек. Гр. 85 101
 Полчаниновъ Вас. Пав. 304

Пономаревъ Ив. Фед. 185
 Пономаревъ Ф. Е. 263
 Покровская Вѣра Дм. 169
 Поповъ В. Вл. 159
 Поповъ Серг. Евг. 160
 Пошовъ Серг. Мих. 170
 Посниковъ С. С. 163, 172
 Поспѣлова Алек. Алек. 78, 83
 Потемкинъ Алек. Алек. 53, 84,
 85, 100, 105. 116, 124
 Потресовъ Вл. Григ. 164
 Повало-Швейковскій Ан. Дм. 259
 Подсыкинъ Ник. Мих. 168
 Полубинскій Ал. Ал. 27
 Полубинская Ел. Пав. 281
 Полетаева Ая. Ал. 315
 Полячекъ Ев. Дм. 41
 Полѣская-Щинилло В. Я. 114
 Полушкинъ Ил. Еп. 159
 Поляковъ Ник. Григ. 171
 Попова Алек. Вас. 79
 Поповъ Анд. Ив. 199
 Поплавскій Влад. Мих. 227
 Поповъ Сер. Ник. 261.
 Порфирьевъ Вас. Ник. 329
 Поручикова А. И. 158
 Порѣцкая Е. В. 169
 Постниковъ Вас. Вас. 129
 Постниковъ Ник. Пет. 156
 Почечуевъ М. К. 163, 168
 Поярковъ И. К. 177
 Преображенская С. А. 114, 115
 Протасовъ Ив. Ст. 303
 Протопоповъ Пет., свящ. 303
 Прокопенковъ Ав. Як. 274, 292
 Прокопенковъ Вл. Як. 277
 Прокшинъ Мих. Пав. 108, 114
 Прокофичевъ А. С. 60
 Простиковъ Фед. Ив. 273
 Протоцнова Ев. Пет. 231
 Правиковъ Вл. Вик. 30
 Прокоповичъ Ник. Кон. 259
 Пронинъ И. И. 318, 319
 Протопоповъ Мих., свящ. 311

- Прудниковъ П. Я. 212
 Прохоровъ І. П. 91
 Прокофьевъ Георг. Ив. 42
 Преображенскій Сер. Кс. 110
 Протопоповъ Ив. Ив. 144, 262
 Прокоповичъ Дм. Евсигн. 88
 Прохоровъ Илья 306
 Пруссова О. П. 114
 Пронинъ Ив. Ник. 152
 Пряжевскій Вик. Плат. 213, 216, 217.
 Прозоркевичъ Георг. Вас. 286
 Пряжевская О. П. 216
 Протопоповъ Анд. Ив. 220, 231
 Прозоркевичъ Е. П. 283
 Прайсъ А. А. 89, 97, 117
 Преображенскій Ник. Ив. 183, 191
 Проксфьевъ Ник. Мих. 39
 Прудниковъ Гр. Прок. 251
 Прудникова Ан. Дм. 251
 Прудниковъ Дм. Мир. 135
 Пухловскій Пав. Пав. 38, 51
 Прусаконъ Фед. Ал. 187, 193, 194
 Пузыревъ Ив. Ник. 267
 Пузыревскій Сер. Ал. 43
 Пурицкій Юс. Андр. 139, 140, 141
 Путятю Вас. Аф. 37
 Путятю Ал. Аф. 275, 277
 Пуле Ал. Людв. 261
 Пуховскій В. В. 253
 Путятю Стеф. Вас. 185
 Пушкинъ Юс. Алек. 99, 249
 Пузыревъ Алек. Ник. 160, 180
 Путятю Аф. Пав. 279, 288
 Путистинъ Г. Ф. 229
 Путятю Дм. Аф. 276
 Пшонный Георг. Андр. 221, 229, 230
 Пыркинъ Ив. Ив. 194
 Пытлякъ Петръ Фран. 171
 Пѣтуховъ Петр. Дм. 167, 168
 Пѣтуховъ Влад. Влад. 170
 Пѣтуховъ Ем. Ан. 178
 Пѣнкинъ И. М. 263, 265, 266
 Пятницкій Л. П. 122
 Пятницкій Вл. Ник. 168
 Пясецкій Станиславъ Альфон. 73
- Р.**
- Рабиновичъ Э. Ш. 97
 Рачинскій Ал. Вас. 112
 Радковскій Пет. Ив., свящ. 190, 198
 Равидкій М. Н. 268
 Радзивицкій Пет. Игн. 70, 97
 Рачитскій В. В. 39
 Раевскій Мих. Алек. 192
 Раткевичъ В. Егор. 161
 Рапчинскій Плат. Ив. 47
 Равинскій Ип. Ив. 286
 Рачинскій В. И. 275
 Раффъ С. Я. 185
 Райскій П. А. 36
 Ранфтъ А. Э. 101, 102, 134
 Рафаилова Ол. Ив. 284
 Рачинскій Бор. Пет. 44, 51, 66, 83, 134, 136
 Райскій Н. А. 132
 Рабчинскій В. Г. 88
 Ратьковъ Пет. Ав. 151, 152
 Равачъ Д. Г. 158, 167
 Раффъ Н. Г. 212
 Раксимовичъ Мечис. Фад. 122
 Рабчинскій Алек. Егор. 219
 Ракобольская Мар. Аф. 240
 Рамза Владисл. Алек. 110
 Радищевскій Серг. Степ. 285
 Разумовскій Ник. Еф. 73
 Разумѣйчикъ Дм. Ром. 47
 Ракитинъ В. Из. 224
 Рауба Алек. Юр. 57, 59
 Раубе 300
 Равичъ М. И. 158, 167
 Радугинъ Ник. Бор. 312
 Раевская Ан. Алек. 192
 Ракитинъ Гавр. Ив. 159
 Ратгаузъ Абр. Моис. 97

- Ратгаузъ Гершь Моис. 118
 Ратчъ Викт. Ник. 266
 Рафаловичъ Ю. Г. 97
 Рафаилова Екат. Алек. 281
 Ракитина Алексан. Семен. 159
 Рамза Алек. Алек. 204.
 Раубе Алек. Иосиф. 161
 Рафаиловъ И. В. 277
 Раціонжеръ Г. В. 136
 Рачинскій Алек. Пет. 101, 102
 Рачинскій Ив. Пет. 258
 Рачинская Алек. Яков. 268
 Рачковъ Ник. Абр. 234
 Ребиковъ Арс. Андр. 119
 Ребиковъ А. Е. 229
 Ребиндеръ Ал. Пав. 246
 Резанцевъ Ал. Гр. 293, 309
 Реутъ Ф. Н. 81, 97, 103
 Ребиковъ Пав. Ал. 270
 Реуттъ Ков. Мих. 128
 Рейманъ Ник. Ник. 296
 Рейманъ Вас. Ник. 296
 Рейхардтъ Алек. Влад. 120
 Ремневъ Е. К. 226
 Ренертъ Карль-Робертъ Ник. 56
 Резаусскій Як. Як. 54
 Равкинъ А. З. 97
 Ривкина В. М. 97
 Ривкинъ Ш. I. 231
 Рико Мих. Сем. 94
 Рихтеръ Эд. Юліус. 162
Ровинская Екат. Иц. 115
 Роговцевъ Тих. Ник. 170
 Рогенбау Алек. Ник. 191
 Розоновъ Дм. Егор. 76
 Романовъ Вас. Роман. 48
 Романюкъ Адр. Алек. 95
 Рождественскій Іос. Мих. 71
 Розенсонъ О. Ш. 97
 Розенбергъ Вл. Алек. 130
 Ромейко-Гурко Мар. Алек. 131
 Романовъ С. Г. 254
 Романовъ Тер. Ив. 279
 Ростовъ Д. С. 301
 Рословъ Ал. Ник. 317
 Рожновъ Фил. Пор. 202
 Романовъ Вас. Лук. 141
 Россовскій Ал. Ал. 304
 Родіоновъ Пав. Сел. 300, 303, 309
 Розенбергъ Ник. Ал. 108
 Розенфельдъ 97
 Розенблатъ М. М. 97
 Рожновъ М. А. 100
 Розалинскій Роб. Як. 234, 245
 Розенгартъ Г. М. 97
 Рогутинъ Ив. Ив. 300
 Рогутина Ан. Ник. 309
 Ровинская Ан. Вас. 115
 Рождественская Лид. Ал. 207, 208
 Розовъ Ник. Ив. 207
 Розовъ Вл. Ив. 209, 217
 Ромейко-Гурко Вар. Ал. 113
 Родіоновъ А. П. 291
 Розановъ Пав. Вас. 143
 Розовъ Дм. Ник. 81, 107
 Рожковъ В. И. 327
 Розонова С. М. 198
 Романенковъ И. М. 237.
 Романовскій И. П. 54
 Родіоновъ Вас. Ив. 76, 111
 Романовскій Георг. Макс. Князь,
 82
 Рогожинъ Ив. Ив. 95
 Родіоновъ Е. П. 165, 177
 Романенковъ Фед. Ник. 96
 Романенковъ М. Е. 242
 Ровинскій Ив. Мат. 172
 Рогаль-Левицкій Ив. Анд. 285
 Родителевъ В. И. 234
 Ровинскій Ник. Ник. 40, 119, 120,
 135
 Рогожинъ Сер. Дм. 165, 181
 Рожновъ Ст. Нест. 124
 Романовичъ Ник. Лаз. 286
 Ронинъ Азр. Цалк. 295
 Рубецъ Марія Ник. 282
 Рукавичниковъ Ниль Ник. 161
 Рулевъ Ник. Пав. 163

Руженцевъ А. Ар. 27
 Русаковъ Вл. Ив. 134
 Рулевъ Ал. Пав. 235
 Руклевскій Ив. Ив. 272, 276, 291
 Руженцевъ Ник. П., свящ. 168,
 173, 175, 181
 Руженцевъ Ал. Гер. 41
 Рукавичниковъ Ив. Ан. 325
 Рудневъ Вл. Вас. 68, 189, 191,
 195
 Рукавишниковъ А. Ф. 240
 Рулевъ Вас. Ник. 38
 Русановъ Ст. Ев. 37
 Русецкій Ст. Ст. 203
 Рудаковъ Пет. Степ. 93
 Рудаковъ Ростис. Ильичъ 129
 Рудакова Ан. Андр. 197
 Рудневъ Ксен. Вас. 192
 Рукоусевъ Ив. Дмит. 159
 Рукоусевъ Мих. Дмит. 157
 Рукоусевъ Влад. Дмит. 148
 Рулевъ Сер. Вас. 46
 Рудешъ Ал. Сем. 286
 Русаковъ И. И. 134, 136
 Рудковская А. Н. 113
 Руженцевъ Павелъ, свящ. 219, 222,
 224, 227, 228
 Руженцевъ Д. Вяч. 86
 Рукавичниковъ Алек. Лук. 163
 Русановъ Е. 253
 Рутковскій Ром. Эд. 97
 Рыбинскій Ал. Юсиф. 175
 Рыбаковъ Пет. Мих. 286
 Рыковъ Иннок. Пет. 26
 Рынковская Крейна Герц. 260
 Рыжиковъ Ив. Пет. 87, 90, 133,
 134
 Рыкаловъ 120
 Рытвинскій Сигизм. Вильг. 129
 Рындины Мих. Ив. 88
 Рыковъ Сер. Пет. 157
 Рыковъ Ник. Ник. 286
 Рыковъ Алек. Ник. 286
 Рыбникова Мар. Алек. 167

Рыковъ Илья Пет. 45
 Рымашевскій Вал. Авг. 122
 Рѣзниченко Бор. Ник. 170
 Рѣпивъ Алекс. Пав. 129
 Рѣдковъ Дм. Кир. 143
 Рѣдковъ Н. Н. 78, 81, 132
 Рѣдковъ Ал. Ник. 42
 Рѣзниковъ Мих. Фед. 142, 146,
 154
 Рѣзниковъ Дм. Наркиз. 62, 104
 Рѣкинъ Алекс. Валент. 94
 Рѣшеткинъ Ив. Ив. 64
 Рюминъ Алекс. Мих. 306
 Рябиковъ Григ. Григ. 274
 Рябчиковъ Серг. Алек. 196
 Рысонскій А. В. 110

С.

Савановъ Ив. Павл. 150
 Савецевъ Мар. Феликс. 90
 Савлуковъ Федоръ Алекс. 49
 Сайко Ив. Тимоф. 159
 Самойловичъ Ив. Алекс. 67, 77
 Санковскій Ал. Мих. 110
 Сапатовскій Пет. Савел. 220
 Сапроженкова И. И. 266
 Сафьяновъ Андрей Степ. 220
 Сахновскій И. А. 216
 Сахаровъ Митр. Вас. 95
 Свяцкій Юс. Фел. 87
 Свенторжецкій Вал. Стан. 189
 Савкевичъ Мих. Петр. 108, 111,
 112
 Савинскій Мих. Ег. 203
 Савиничъ Вас. Ков. 163
 Савинскій Ант., свящ. 269
 Савицкій Вас. Вик. 234, 237
 Садовскій Ал., діак. 291, 277
 Самсоновъ Вл. Ал. 108, 109, 131
 Савицкій Мих. Ст. 237
 Санковскій Алек., свящ. 51, 74,
 75, 78, 117, 126
 Сабурова Юлія Ник. 115

Самариновъ Ал. Ив. 222
 Санковский Іоаннъ, свящ. 183, 186,
 189, 190, 195, 196
 Савинскій Конст. Георг. 54
 Сахаровъ Мих. Ив. 324, 327
 Савинскій Ниль Георг. 42
 Савощенковъ З. А. 92
 Самородскій Ѡ. М. 172
 Савицкій Эдм. Мар. 214
 Садовская Ольга Пет. 69
 Саморядовъ Ал. Сер. 60
 Сахновскій Гр. Ан. 214
 Самецкій Сем. Ник. 76, 114
 Саприновская З. П. 150
 Самсоновъ М. И. 223
 Санковский С. М. 109
 Сапожниковъ Сер. Ник. 186, 193,
 194
 Сангайло Іос. Ник. 187
 Сахаровъ Ник. Мих. 121
 Савицъ Сем. Як. 92
 Сахаровъ Иппол. Фед. 95
 Самецкая Ел. Юр. 114
 Санковская Аг. Ив. 191
 Савостьянова Неон. Степ. 241
 Сашинъ Ал. Пав. 242
 Сабельникова Т. П. 167
 Савельевъ Ан. Эмил. 108
 Савватѣевъ Ник. Вас. 232, 241
 Савицкій Яковъ Іос. 272
 Самуцевичъ Н. Н. 166
 Сапожниковъ Ник. Степ. 88
 Саргеръ Ав. Мих. 97
 Сабельниковъ Петръ Вл. 156
 Савлучинскій Вик. Алек. 45
 Сакульская К. И. 158
 Салатко-Петришо Алек. Як. 55
 Сандаловъ Гр. Дм. 134
 Санковский Ан. Ан. 176
 Сапожниковъ К. И. 222
 Сапожниковъ В. Н. 230
 Сапленковъ Козьма Кар. 305
 Саранча Дм. Вас. 121
 Свиныховъ Ник. Пет. 176

Сворчукъ Ал. Анд. 162
 Свѣтовидовъ Владимъ Ник. 48
 Святкинъ Зах. Бор. 274
 Свѣшниковъ Анг. Пор. 54
 Свѣшниковъ Гав. Ник. 152
 Свѣшниковъ А. В. 212
 Свѣтиковъ Ник. Фед. 68, 166
 Свѣшникова Е. А. 209, 217
 Свѣшниковъ Дм. Ив. 200, 202, 204,
 207, 208, 214, 217, 218
 Селяниновъ Ал. Вас. 75
 Семеновъ Фил. Сем. 34, 53, 278,
 287, 288
 Сеньковский В. Онис., свящ. 113
 Семеновъ Ан. 305
 Семькинъ Гер. Авдр. 307
 Седленекъ Отто Як. 55
 Семкинъ Зах. Гр. 239
 Сергѣевъ Вас. Егор. 127
 Семеновъ Іоаннъ, свящ. 244
 Сеньковичъ Ник. Ег. 201
 Серединъ Ив. Ив. 37
 Семеновъ Лог. Кл. 181, 188
 Семеновъ Н. С. 329
 Семеновъ Г. С. 329
 Семеновскій Дм. Пет. 142, 152
 Селезневъ Іоаннъ, свящ. 195
 Семичевъ Сер. Дмитр. 27
 Серебрякова Ек. Бор. 158
 Семеновъ Мих. 162
 Себекинъ Ник. Пет. 165, 177
 Сергѣева В. Сер. 220
 Семеновъ Іак. Сер. 222
 Сервіановъ Мих. Влад. 285
 Селяво Мео. Як. 296
 Сергіевскій Тим. Вас. 298
 Серебренниковъ Ив. Ив. 301, 309
 Сергій, игумень 326
 Семеновъ Пав. Пет. 328
 Семеновъ М. С. 329
 Севринъ Ив. Пет. 286
 Селезневъ Серг., свящ. 244
 Сергіевскій Пет. Алек. 298
 Серебряковъ Ник. Пет. 329

- Сергѣенковъ Ив. Кирил. 172
 Себекинъ А. И. 164, 165
 Сегеди М. Д. 156
 Селезневъ Георг. Ив. 159
 Селезневъ Дмитрій, свящ. 153
 Селезневъ Григ., свящ. 173
 Семеновъ Ник. Влад. 62, 104
 Семеновъ Ник. Ник. 64, 238
 Семеновъ Пет. Пет. 73
 Семеновъ Ефимъ Флор. 193
 Сергѣевъ Вик. Ник. 56
 Серебряковъ 120.
 Середниковъ Пет. Ник. 143
 Серѣда Макарь Стеф. 286
 Селезневъ Вас. Ив. 39
 Селькинъ Тар. Як. 256
 Семеновъ Ив. Ар. 257
 Семькинъ Мих. Тер. 88
 Серчевская Марія Фед. 36
 Сергѣевъ Ома Сер. 134
 Сергѣевъ Вал. Ал. 171
 Сергѣева Ек. Ник. 260
 Сердюкова Агр. Пет. 315
 Сибаровъ Ал. Ал. 321
 Сигирскій И. Ф. 231
 Сидоровичъ Ст. Ал. 231
 Сидорукъ Георгій 272
 Симоновъ Ив. Прок. 86, 87
 Симоновъ Василій 152
 Снявина Алекс. Григ. 168
 Сипайловъ Ив. Ив. 49
 Ситниковъ Мих. Алекс. 193
 Снявскій Ник., свящ. 186, 196
 Снявскій Ник. Пет. 195
 Снявскій Иоаннъ, свящ. 304
 Сверцова М. Ф. 112, 114
 Сивохинъ Ковст. Мих. 196
 Сницкій Мих. Еф. 274
 Симоновъ Алекс. Ив. 329
 Силковъ М. М. 324
 Сиротининъ И. Д. 212
 Ситниковъ Алекс. Ник. 71
 Ситниковъ Ив. Ал. 205, 216
 Сизовъ Вас. Пав. 180
 Силантьевъ И. О. 83
 Симоновъ Т. А. 317
 Сильвестровъ Ник. Сил. 53, 146
 Сильницкій А. Ив. 148
 Сиверцевъ Сер. Ив. 99
 Силинъ А. С. 280, 289
 Снягининъ А. Ал. 182, 183, 294,
 302, 303, 309
 Сидоровъ М. Л. 152
 Сильвестровъ Мих. Сем. 319, 328
 Снявскій Петръ, свящ. 144
 Силькевичъ М. I. 296
 Сильницкій А., свящ. 255
 Свазина Марія Захаровна 281
 Скворцовъ В. В. 179
 Скворцовъ В. П. 192
 Скворцовъ Д. П. 198
 Скоробогатовъ Е. С. 230
 Скоробогатая Зин. Оэд. 281
 Скворцовъ Алек., свящ. 325
 Скржишевскій Ник. Ив. 85, 101,
 116
 Скачковскій Ив. Бен. 55
 Скушкинъ Пет. Леон. 76
 Сказина Л. З. 284
 Скугоревскій Ар. Плат. 34
 Скрыдловъ Ник. Ник. 233
 Скаткина М. Д. 158
 Слѣдзевскій Ев. Ст. 48
 Слободзинскій Алек. Леон. 176
 Славинъ Мих. Як. 55
 Случевскій В. Ф. 235
 Слѣдзевскій И. Стан. 39
 Славолобовъ Вик. Ал. 26
 Слѣповронскій Пав. Ден. 248
 Славолобовъ Ив. Ал. 121
 Слещинскій Вац. Ив. 166
 Случаевъ Сем. Евд. 40
 Слободчиковъ Аф. Ев. 203
 Сласскій В. М. 62, 137
 Слѣповронскій Пах. Ден. 258
 Смирязинъ В. П. 182
 Смирновъ Ан. Ал. 188
 Смольянинова Юлія Ал. 210

- Смысловскій 120
 Смѣтлевъ Ник. Гр. 213
 Смаршковъ Гав. Нил. 255, 258
 Смирновъ Вас. Вас. 72
 Смолинъ С. Д. 256
 Смольскій А. А. 298
 Смирновъ Е. М. 180
 Смирчекъ М. И. 295
 Смирновъ Сер. Пет. 118
 Смирновъ Дан. Алек. 91
 Смирновъ Вас. Сем. 140, 141,
 Смирновъ Вас. Алек. 302
 Смирновъ И. И. 223, 224, 225, 229
 Смирновъ Ал. Вас. 233
 Смирновъ Пав. Мих. 76, 78
 Смирновъ Бор. Бор. 187, 194
 Смирягинъ Илья Фед. 298
 Смирновъ Ив. Ив. 315
 Смирновъ Вас. Мих. 110
 Смирягинъ Ник. Ив. 159
 Смирновъ Пет. Сер. 176
 Смирновъ Сер. Ник. 168
 Смирновъ Ер. Феок. 306
 Смирнова Марія Мих. 224
 Смоленцова Екатерина 93
 Смольскій Прохоръ Ив. 257
 Смольскій Ав. Ав. 299, 300
 Смирновъ Г. Дан. 242
 Смирновъ Л. К. 117
 Смирновъ А. П. 212
 Смирягина К. Г. 150
 Смирягинъ П. Д. 306
 Смирновъ И. А. 327
 Смирновъ Леон. Ал. 110, 132
 Смирнова Вал. 92
 Смирягинъ Мих. Ал. 56
 Смирновъ Ник. Фед. 127
 Смолянская В. М. 138
 Смирчекъ Леоп. Леоп. 295
 Смирягинъ П., свящ. 299, 300, 303
 Смирягинъ Вас., свящ. 192
 Смирновъ Сем. Як. 329
 Смирновъ М. М. 166, 167
 Смирновъ Фед. Арт. 182
 Смирновъ Пет. Алек. 193
 Смирчекъ Ек. Леоп. 295
 Святкинъ Григ. Ив. 64, 66, 80
 Снопкинъ Лев. Фед. 268
 Снитко Кон. Юс. 45
 Святкинъ Пав. Бор. 185
 Соболевъ Л. Н. 328
 Соловьевъ 260
 Соловьева Ек. Мих. 208
 Сокановскій Петръ Мих. 198
 Соколовъ Алек. Пет. 259
 Зорокинъ Илья Моис. 76
 Сосновскій Вик. Ив. 316
 Сосѣдкинъ Гав. Кузьм. 66
 Сотинъ Борисъ Алек. 290
 Соколовъ Дом. Ник. 233
 Соколовъ Вал. Дм. 314
 Соколовъ Сер. А., свящ. 320, 321,
 322, 323, 325, 326
 Соляновъ Вас. Мак. 319
 Соколовъ Алек. Ник., свящ. 204,
 209, 215
 Солнцева Ан. Ив. 240
 Соколовскій Сер. Як. 275
 Солдатовковъ Пав. Вас. 219
 Соколовъ Алек. Алек. 127
 Соболевъ Кон. Ив. 189
 Соколова А. В. 112
 Соколовъ П. П. 219
 Соколовъ Е. И. 315
 Соколовъ И. А. 98
 Соколовъ Пет. Ил. 314
 Сорневъ А. П. 182
 Соколовъ Ник., свящ. 111, 125
 Соколовъ Вас. Вас., 89
 Соколовъ Мих. Вас. 272
 Соколовъ Вас. Вас., свящ. 67, 70
 77, 106
 Соколовъ Ал. Ил. 232, 236, 245
 Соколовъ Мих. Ев. 322, 323
 Соколовъ Дмит. Алек. 318, 319,
 323, 327
 Соколовъ Дм. Вл. 47
 Соколовъ Юаннъ, свящ. 74, 75,
 224, 225, 243, 244, 306, 310

- Соколовъ Мих. Мих. 78
 Соколовъ С. И. 246
 Соболевъ Леон. Ник. 41
 Соколовъ Георг. Фед. 54
 Соболевская И. И. 136
 Соколовъ М. Е. 322
 Сокольская Вал. Пав. 111
 Сокольская В. И. 112
 Соколовъ В. А. 48
 Соколовъ Сер. И. 156
 Соковичъ Ник. Сем. 192
 Соколовъ Ив. Ив. 271
 Солянцева Екат. 95
 Соломоникъ З. 97
 Соломоникъ Р. 97
 Солдатовъ Вас. Пет. 163
 Солянцева Сер. Вас. 196
 Соболевъ Лав. Ил. 184, 186, 191, 196
 Соколенко И. М. 212
 Соколовъ I., свящ. 240, 277, 282
 Солянецъ Ап. Вас. 252
 Соковичъ Я. Сем. 276
 Солянецъ Ив. Ив. 285
 Соколовъ, свящ. 302
 Соловьевъ Пор. Фед. 227
 Соколовъ Дмит. Кон. 99
 Соколовъ Фед. Вас. 247
 Соколовъ И. Н. 212
 Соловьевъ Ив. Ив. 106
 Солянецъ К. Ив. 158, 164, 167, 174, 178
 Солянецъ Пав. Анд. 87
 Солянецъ Ив. Анд. 235
 Солянецъ Сем., свящ. 215
 Сосновскій Дмит. Пет. 143
 Соломоникъ А. З. 97
 Сорокинъ Вик. Ник. 259
 Сороколѣтовъ Ник. Афан. 76
 Сорневъ Фед. Пет. 294
 Сосновскій Вас. Осип. 133
 Сосняковъ Григ. Анд. 127
 Соколовъ Н. Н. 43
 Соколовъ В. Абр. 151
 Соколовъ Ник. Вас. 274
 Соркинъ Ил. Моис. 76
 Солянецъ М. Гр. 305
 Соболевъ Тим. Григ. 190
 Соболевъ Л. И. 317, 318
 Соколова Тамара Мих. 282
 Соколовъ Ив. Алек. 220
 Соколовъ Алек. Вас. 163, 167
 Соловцовъ Ник. Конст. 48
 Сорокинъ Арк. Сем. 95
 Спановскій Ст. Влс. 279
 Спасская Ксенія Пет. 167, 168
 Спасскій И. Н. 111
 Сплодитель Гул. Там. 266
 Спрогисъ Иваяъ-Александръ Ан-
 совичъ 56
 Спиридоновъ Вас., свящ. 290
 Спиривъ Леонидъ Алек. 56
 Спидычъ А. И. 143, 145
 Спокойско-Францевичъ Н. Н. 242
 Сперанская З. К. 113, 114
 Спиридоновъ Н. М. 289
 Спасскій Сер. Алек. 305
 Спиридоновъ П. А. 84, 106
 Спасскій Петръ Ив. 76
 Спасскій 138
 Спасскій Вл. Иос. 35
 Спиридоновъ Мих. Алек. 286
 Статутова Александра 95
 Станкевичъ В. П. 183, 197
 Стасовичъ Мянѣ Фом. 148, 150
 Стакле Ольга Пет. 193
 Станкевичъ 263
 Степановъ Сер. Ив. 123
 Столяренковъ Ник. Ст. 238
 Строгановъ Фед. Ал. 311
 Ступаковъ Ф. Е. 229
 Стефановъ Пав. Сер. 92
 Стародубкинъ Пар. Ив. 247
 Степановъ Кон. Ив. 266
 Стальмаковъ Ал. Ал. 56
 Степанова Агнія Вас. 273
 Стефановъ Ив. 259
 Стефанова Анна Фед. 95
 Стаплевъ Алек. Терен. 94

- Строгоновъ Викторъ Сер. 27
 Строгоновъ Дм. Ник. 203
 Стребенко Мих. Вяч. 290
 Строгановъ Г. Вас. 160, 165, 168,
 180, 181
 Станиславскій Д. В. 70, 97, 113
 Стародубкинъ П. И. 292
 Степановъ Ст. Егор. 152
 Степановъ Анд. Вас. 62, 105
 Строгановъ П. П. 91
 Сѣмпоржѣцкій Г. А. 172
 Степановъ Ник. Ив. 176, 246
 Степановъ Вас. Ив. 108
 Стунѣвъ Дм. Вл. 237, 238, 241,
 245
 Стульниковъ Г. И. 277
 Строгановъ Мих. Алек. 61
 Станкевичъ М. Ник. 261
 Станкевичъ Бор. Вяч. 318
 Струнинъ Ал. Мих. 209
 Стышалковскій Ив. Сем. 105
 Степановъ В. В. 42
 Станкевичъ Г. С. 100
 Станчукъ Ив. Ив. 206, 217
 Статутовъ Всев. Пет. 55
 Степанова Ан. Як. 111
 Стефанскій Ав. Фран. 123
 Степановъ Мих. Алек. 211
 Строгановъ Е. В. 177
 Строгановъ И. Вас. 168
 Ступаковъ Фед. Сем. 221
 Статкевичъ Ив. Пол. 242
 Станкевичъ Ав. Пав. 267
 Станке Алек. Робер. 193
 Станиславскій В. В. 138
 Старовъ Евг. Влад. 176, 307
 Стебуть Ив. Алек. 81
 Степцель Чесл. Казим. 36
 Степановъ Гавр. Сер. 55
 Степановъ А. С. 328
 Стефановскій Вас. Вас. 65
 Строгановъ А. Н. 169, 177
 Студенцовъ Сер. Вас. 285
 Строгановъ Алек. Пет. 286.
 Ступницкій Алек. Алек. 286
 Ставскій Мих. Раф. 286
 Степанекъ Елена Свят. 303
 Степанова Л. А. 326
 Сухоруковъ И. А. 223.
 Сусали Георг. Мих. 189
 Сурменевъ Мих. Алек. 64
 Сухарникова А. М. 168
 Суходѣцкій Григорій 117
 Сущевиачъ Ст. Гр. 274
 Сухотина 112
 Сушинскій Алек., діак. 333
 Суховъ А. В. 145
 Сухановъ Г. С. 261
 Суворовъ О. Н. 79
 Сузовскій Ген. Ад. 63
 Суковскій Мих. Іос. 164
 Суловъ Вас. Ив. 149
 Сухининъ Вас. Анд. 245
 Суровцевъ Вас. Гр. 319
 Сухотинъ Пав. Мих. 34, 199, 200,
 206, 208, 214, 216
 Сухотинъ Ал. Вл. 99, 102
 Сушинскій Ал., свящ. 191, 195,
 196
 Сухорученковъ М. П. 300
 Суковкинъ Ник. Іосаф. 25, 50,
 77, 81
 Сухоруковъ Ал. Фед. 37
 Суловъ Сер. Вас. 147
 Сухининъ Е. С. 242
 Судовскій Ив. Ав. 272
 Сурменевъ Пор. Сем. 276
 Сухановъ П. Е. 291
 Сухотина Лидія Анд. 216
 Сухоплюевъ Вас. Мих. 177
 Сушкинъ Пав. Вас. 194
 Судзиловскій Ив. Сид. 307
 Сураджевскій Федоръ Гр. 39
 Сусскій Меодій Степ. 45
 Сухановъ Матвѣй Гер. 43
 Сухобоковъ Петръ Вас. 94
 Сухобоковъ И. Ф. 146
 Сухобоковъ С. Г. 146

Суворовъ П. Н. 162
 Сухова Ал. Ив. 167
 Сухоруковъ Ф. И. 220
 Сферинъ Ав. Пав. 155, 165
 Сфурсъ-Жаркевичъ Вас. Влад. 27
 Сычевъ-Михайловъ Кон. Михайл.
 48
 Сыченковъ И. В. 152
 Сырейшиковъ С. С. 280
 Сыродоевъ М. Н. 259, 261, 263,
 266, 269
 Сыромятниковъ Тим. Пор. 92
 Сѣдунъ Иеронимъ Андреевичъ 94
 Сѣрковъ Ник. Григ. 304

Т.

Тальковъ Г. И. 324
 Танцовъ Алек. Зах. 33
 Танцовъ Бор. Зах. 96
 Тагацъ Надеж. Влад. 29
 Тарасовъ Ст. Терен. 327
 Тарасовъ Г. В. 329
 Тарнавскій Ник. Ив. 259
 Тарнавскій Вас. Ник. 259
 Тарушкинъ И. Б. 221, 223, 229
 Танскій Я. Ф. 52
 Тарасевичъ А. П. 249
 Татищевъ Д. Н. 182
 Таракановъ И. З. 135, 136
 Татарскій И. И. 141, 143, 155, 185
 Танцовъ Гр. Зах. 246
 Тарбѣевъ Л. Л. 93
 Татищева Вѣр. Ав. 190
 Тарановъ Константинъ 94
 Тарасенковъ Алек. Мар. 135
 Тарховъ Петръ Вас. 214
 Татаринова Ольга Пет. 239
 Таракановъ С. Пет. 261
 Таланкинъ Алек. Ив. 196, 197
 Талызенковъ Вл. Пет. 184
 Тарбѣева Анна Анд. 93
 Тарбаевъ Ив. Вас. 245
 Тарасовъ Серг. Пав. 171

Тарасовъ Ник. Ив. 241
 Тарушкина Ев. Пав. 224
 Таборинскій Ник. Вл. 293, 302
 Тарасовъ А. Т. 324
 Тарушкинъ Вас. Вас. 621
 Татариновъ Влад. Арк. 232
 Тарвацкій Мих. Ром. 286
 Тверьяновичъ Ав. Цез. 87, 102
 Терезовъ Ал. Ив. 272
 Теренинъ Ник. Вас. 299
 Тереховъ Г. Вл. 96
 Тепинъ Мих. Пав. 319
 Теплово Мих. Ив. 276.
 Терентьева Ел. Кир. 240
 Темкина С. Е. 17
 Теплово Вас. Вас. 76, 126
 Тетеркиня Ив. Вас. 149, 150
 Терентьевъ Мих. Ив. 217
 Текоцкій С. Н. 103
 Теккель Эрн. Пав. 106
 Теодоровскій Алек. Серг. 63
 Терновой Нест. Зах. 193
 Терещенко Фед. Кир. 304
 Терпиловскій Ив. Як. 247
 Теренинъ Алек. Ив. 194
 Тейшеръ Вл. Ал. 285
 Теръ-Александровъ Дав. Ег. 46
 Терешенковъ Вл. Ив. 94
 Терентьева Вар. Ал. 115
 Терпиловскій Вл. Як. 247
 Тессманъ Кон. Фед. 64
 Тимошукъ Вл. Ад. 124
 Тиньковъ Пав. Влад. 123
 Типографъ Э. А. 97
 Титовъ Ал. Сам. 159
 Тихомировъ Петръ Мих. 36
 Тихомировъ Ник. Ник. 158
 Тихомирова Анна Вил. 167
 Тимофеевъ А. 325
 Тимохинъ Мих. Ив. 94
 Тимоховичъ Вас. Ив. 39
 Тимофеевъ А. Вик. 35, 312
 Тимофеевъ Илья 268
 Тиде Кон. Авг. 133, 247, 255, 256

- Тидичеевъ Георг. Дмит. 55
 Тимофеевъ Вас. Ник. 154
 Титовъ Ник. Смараг. 159
 Тихомировъ Пав. Нил. 193
 Тилеяъ Влад. Фед. 70, 83
 Тимошининъ Ген. Пар. 105
 Тимошокъ Мих. Род. 232, 238
 Титова Марта Ил. 315
 Тихановскій Е. В. 219
 Тилинскій М. Ив. 140, 141
 Тихановъ Ив. 257
 Титовъ Пет. Гр. 106
 Титовъ Мар. Пет. 89
 Титовъ Пет. Леон. 29
 Тилинская Ек. Ив. 150
 Тимофеевъ В. А. 196
 Тимофеевъ 260
 Тихоновъ Вас. Вас. 196
 Тимофеева Ан. Сем. 197
 Тимоховичъ Вас. Нил. 264, 266
 Тихомировъ Евг. Фед. 275
 Тихомировъ Ал. Гр. 285
 Ткаченко Мит. Георг. 121
 Ткаченко Ант. Пет. 150
 Ткачевъ Н. Е. 88
 Ткачевъ Алек. Осип. 304
 Толозовъ Ив. Серг. 295
 Тодесъ Алек. Мар. 156
 Томашевичъ Е. И. 114
 Точилонокъ Тр. Исид. 56
 Томашевичъ Анд. Сем. 218, 223
 Точидкій Ал. Иос. 40, 51, 81, 131
 Толпыго Мих. Мих. 46
 Томашевскій Г. И. 268
 Токарева А. Д. 284
 Томшинъ Ал. Пав. 152
 Торчинскій Вл. Аф. 147
 Точилловскій Влад. Пав. 183
 Токарева Ман. Дом. 282
 Толкачевъ Пет. Ст. 312
 Толстоухновъ Евг. Мих. 289
 Томашевичъ Вл. Сил. 261
 Травничекъ В. Ф. 180
 Травкинъ Пет. Тар. 184
 Травло Влад. Арист. 187
 Тропаревскій Алек. Ник. 85
 Трусовъ Ив. Ив. 287
 Трухановъ А. М. 324
 Трущенкоъ Арк. Фед. 272
 Трембицкій Сер. Вас. 224
 Третьяковъ К. Р. 189
 Трояновская А. К. 212
 Троицкій Сер. Ал. 162
 Трофимова А. Н. 97
 Трофимовъ Пав. 96
 Труновъ Ив. Ник. 43
 Трухановъ С. Г. 324
 Трубкинъ А. Г. 324
 Травинъ Ник. Вл. 170
 Трифоновъ К. Ник. 37
 Троицкій Анд., свящ. 121
 Транковскій С. В. 147
 Транковскій Вл. Ник. 149
 Тредяковскій М. И., свящ. 166,
 167, 173, 174,
 Трофимовъ Ал. Ник. 163
 Троицкій Ник. Сем. 103
 Трояновскій К. И. 206
 Троицкая А. П. 79
 Трембицкая Пр. Кон. 112
 Трусколяевскій Ц. Ф. 123
 Трусовъ Ник. Ар. 128
 Трухановичъ-Ходановичъ Дм. Фед.
 51, 61
 Троицкій Ал. Ив. 121
 Трусевичъ Левъ Яков. 157
 Трухачевъ Ал. Мих. 32, 182, 183
 Травкинъ Пав. Степ. 186, 187
 Трущенкоъ Мат. Фед. 232 245
 Транковскій Мих. Ник. 236
 Турцевичъ Левъ Ант. 285
 Тугариновъ Ал. Ник. 30, 34, 49
 Тувице Ив. Ал. 163
 Тураевъ Феод. Ал. 65, 101, 119
 Турсановъ Н. Г. 119
 Туркестановъ Ал. Георг. 222, 226
 227

Тухачевскій Ал. Мих. 31, 34, 35,
51, 70, 80, 81, 83, 84, 118,
131, 200, 204, 207, 208,
217

Тудубьевъ Вл. Пет. 188, 189

Тубинскъ Юрій Мих. 317

Тубенталь Ник. Ник. 219

Тумановъ Ег. Фед. 187

Турьгинъ Мих. Вас. 47

Туръ Кон. Ив. 161

Туторскій Мих. Вас. 168, 173

Тхоренко Пет. Ив. 282

Тышко Ив. Сем. 97

Тыкоцкій Алек. Алек. 149, 150

Тышко Бол. Сем. 39

Тѣлеснинъ Сер. Пет. 200, 217

Тѣлеснинъ Ник. Мих. 40, 164, 177,
178

Тѣлеснинъ Л. Ник. 34, 246, 251

Тѣлеснинъ Б. Н. 111

Тюпинъ Ник. Пет. 246, 250

Тюриковъ И. П. 328

Тюткинъ Анд. Я. 56

У.

Убыткова Ев. Ив. 111

Уваровъ Иг. Алек., графъ 34, 144,
146, 148, 149, 154

Угаренковъ П. А. 179

Угрюмовъ Анд. Алек. 72

Угаренковъ В. А. 179

Уклонскій Николай, свящ. 195

Уклонская Вар. Вас. 322

Уклонскій Пав. Ив. 178, 180

Улерьяновъ Дм. Ив. 242

Ульявенокъ А. И. 267

Ульяновскій Ал. Иос. 259

Ульяновскій Левъ Иосифовичъ 264

Ушѣренковъ Вяч. Фед. 128

Утиловъ Петръ Кир. 41, 263

Утиловъ Влад. Кир. 61

Унгеръ Влад. Алек. 158, 162, 175

Унуковичъ Влад. Пет. 56

Урбановскій Ал. Ал. 233

Урбановскій Мих. Алек. 140

Урусовъ Вл. Мих., кн. 25, 32, 33,
51, 74, 77, 81, 199, 204,
207, 212, 217

Усовъ Ал. Ал. 194

Устиновъ Г. Вас. 130, 135

Усачевъ Мих. Ив. 204, 205

Успенскій Пет. Ив., свящ. 31

Успенскій Влад. Мих. 241

Успенскій Мих. Мих. 61

Усачевъ Ник. Вас. 184, 186, 187

Успенскій Александръ Влад. 266

Устичева Ю. А. 212

Успенскій Вав. Сем. 37

Уткинъ И. А. 190, 198

Ушаковъ Сер. Гр. 148

Ф.

Фаддѣевъ Ник. Ив. 213

Федоровъ Алек. Федор. 159

Федунинъ Андрей Ив. 180

Федотенковъ Григорій Ив. 287

Федюкинъ Вас. Род. 329

Фетцеръ А. К. 267

Фалилѣевъ А. Бор. 223, 225, 230

Фарберовъ С. А. 138

Фаддѣевъ Анд. Алек. 45

Фашевскій Алек. Ив. 192

Федоровъ Ив. Вас. 108

Федоровъ Петръ Фед. 122

Федоровъ П. И. 226

Федоровъ Ая. Фед. 286

Феофанова Марія Ив. 69

Федоровъ Л. 253

Федоровъ Кон. Ив. 136

Федоровъ Ник. Пав. 170

Федоровъ Алек. Фед. 159

Федунинъ Андрей Ив. 180

Федотенковъ Григорій Ив. 287

Федюкинъ Вас. Род. 329

Фетцеръ А. К. 267

Федотовъ Василій 194
 Федосѣевъ Мих. Ив. 99, 100
 Феоктистовъ Мих. Ник. 233
 Фефановъ Вас. Ив. 274
 Фере Над. Ник. 68
 Федоровъ И. С. 297
 Федоренко Нил. Алекс. 99
 Фельдманъ Г. Ф. 220
 Федоровичъ Иг. Леон. 57
 Федоровъ Д. Р. 291
 Фере Вас. Юльев. 25, 50, 80, 81,
 82, 131, 132, 136
 Федоровъ Сер. Анд. 185
 Федоровъ Вл. Осип. 274
 Федоровичъ Пав. Пав. 245
 Фельдманъ Г. Ф. 229
 Федунинъ Ив. Ив. 168, 177
 Фивегъ Тат. Ив. 98
 Финогеновъ Ст. Юл. 118
 Финогеновъ Ник. Іуд. 281, 283
 Филиппъ Кон. Вал. 229
 Физиковъ Ив. Ст. 86
 Фиксенъ Алекс. Дмит. 206
 Филимоновъ А. А. 322
 Филоновъ Алекс., свящ. 228
 Фирлей-Канарскій Н. В. 144, 155
 Филаретовъ Ал. Ник. 78, 84
 Филипповичъ Дм. Ник. 203
 Филоновъ Н. В. 260
 Филаретовъ Н. А. 114
 Филимоновъ Ал. Ал. 35, 313, 327
 Финкельштейнъ Ицка Менд. 97
 Фильшинъ Вл. Ив. 320, 326
 Филипповъ Осипъ 311
 Филипповъ Алекс. Ник. 44
 Фировъ Петръ Пет. 170
 Филатовъ В. Ф. 177
 Филатова А. И. 168
 Филипповъ Ник. Яков. 86
 Фильгинъ Вас. Сер. 238
 Фіалковскій Андрей Ив. 259
 Флоровъ Як. Ф. 28, 54
 Фроловскій Сер. Пав. 156
 Фомиинъ Ник. Роман. 193

Фомичевъ Вас. Ив. 299, 302
 Фонъ-Вильбоа В. Р. 144, 262
 Фомченковъ Іона Ив. 272
 Фонъ-Нольде Пав. Эрн. 99
 Фонъ-Майеръ Оск. Кар. 237, 239
 Фонъ-Вейдликъ Вѣра Ал. 266, 268
 Фонъ-Капшталь Кон. Анд. 285
 Фонъ Дерь-Раабъ Тилень Вл. Ө. 65
 Фокинъ М. И. 158
 Фокинъ С. Н. 165
 Фонъ Вильбоа Пав. Вл. 203
 Фонъ-Ломанъ Ник. Ник. 247, 256
 Фонъ-Клепферъ Е. Вл. 129
 Фонъ-Корфъ А. К. 137
 Фомиинъ А. Д. 49, 50, 69, 100
 Фонъ-Вильбоа Іос. Вл. 275
 Фонъ-Вейдликъ Ник. Эд. 34, 258,
 260, 264, 266
 Фонъ-Бадеръ 57, 58, 146
 Френкель Яковъ Абрам. 97
 Фридманъ А. Ю. 127, 138
 Фрейдвичъ М. Л. 97
 Фридрихъ Ник. Ал. 303, 304
 Фроловъ Вас. 306
 Фрейдлинъ П. М. 97
 Фроловъ Вас. Мих. 254, 256
 Фугельзангъ Эр. Кар. 211
 Функъ А. Ф. 138
 Фурсъ Влад. Ив. 159
 Фунтиковъ Як. Гр. 277, 278, 288
 Фуксъ Вл. Карл. 71

Ж.

Хайманъ Я. Л. 142
 Хайкина Ф. Л. 170
 Халютинъ Пет. Ник. 293, 301
 Халипинъ И. Ф. 277, 278
 Халывзовскій И. М. 321
 Хайкина С. Л. 158
 Халецкій Ф. О. 137
 Харитоненковъ И. А. 267
 Хватовъ С. В. 206
 Хвостовъ А. Н. 46

Хелковская Евг. Алекс. 115
 Хидекель Ф. И. 97
 Хитровъ Як. Вас. 118
 Хлудова Вѣра Алекс. 231
 Хлустиковъ Фил. Мак. 48
 Хлудова А. 230
 Хлюстинъ Ник. Дмит. 46
 Хмелевская Ан. Мих. 224
 Хорьковъ Всев. Ив. 304, 309
 Хомяковъ Ник. Ал. 35, 293, 303,
 304, 310, 312

Ховесъ Ник. Мих. 128
 Хомутовъ В. С. 152
 Хохлова Ол. Вас. 192
 Хомякова Мар. Ник. 302
 Хохловъ Ст. Ник. 315
 Ходоровскій Влад. Клет. 96
 Хомяковъ Георг. Анд. 202
 Ходановичъ С. В. 324
 Холодковскій Вас. Мих. 133
 Хоментовская Н. В. 239
 Хомичъ Баз. Люд. 60
 Хоперскій Ник. Пет. 45
 Хохлова В. В. 170
 Хохловъ Григ. Парфен. 180
 Хохловъ Ник. Степ. 184
 Холодцевъ Ник. Алекс. 210
 Хоцяновъ Левъ Кипріян. 122
 Хлѣбниковъ Мих. Ник. 287
 Хросцицкій Фел. Ив. 273
 Храповицкій Г. Сер. 35, 313, 324
 Храповицкій Алекс. Сер. 35, 79,
 82, 328
 Хрипачъ Ник. Игн. 46
 Христиничъ 120
 Хромушинъ Алекс. Ник. 27

Ц.

Цавловскій В. Фед. 324
 Цауновъ Ник. Ив. 219
 Царькова Марія Вас. 169
 Царевъ Алекс. Егор. 284
 Цвѣтковъ З. Т. 327

Цвѣткова Мар. Серг. 224
 Цвѣлевъ Алек. Мат. 327
 Цвѣтковъ Мих. Вас. 55
 Цвѣткова А. С. 113
 Цвѣтковъ Петръ, свящ. 81, 126,
 132
 Цвѣтковъ Вас. Абр. 220
 Цвилянева Ек. Вик. 167, 178
 Цвѣтковъ Д. Т. 324
 Цевровская Варв. Мих. 282
 Пенциперъ Б. З. 158, 167
 Пейлякманъ Изр. Абр. 63
 Патро В. И. 63
 Циленковъ Ник. Ст. 168
 Цингъ Альб. Ив. 106,
 Цингъ-Жатонъ А. 113
 Ціалковскій Ал. Кон. 323
 Цурыкова Вѣра Ром. 322, 323
 Цыбульскій Кон. Ник. 62
 Цызыревъ Пав. Пав. 34, 156, 168,
 172
 Цызыревъ Сер. Ник. 140, 147
 Цывинскій Ал. Юс. 170
 Цѣлецкій Ф. Льв. 163
 Цѣвловскій Анд. Анд. 285
 Цявловскій Вас. Вас. 193

Ч.

Чамовъ С. И. 160, 163
 Чанцовъ Вас., свящ. 166, 169, 173,
 174, 177
 Чарноцкій Мар. Мечисл. 165
 Чаусовъ Іоаннъ, свящ. 173, 175
 Чанцовъ Ст. Ник. 163
 Чанцовъ А. М. 45
 Чаусовъ Вл. Мих. 279
 Чамовъ Н. М. 156
 Чанцовъ Мих. Дм. 323
 Чаденковъ П. 253
 Чамовъ Н. П. 266
 Чанцовъ Л. М. 174
 Чанцовъ Я. М. 173, 174
 Чаусовъ И. Д. 169, 174

- Чаусовъ Дм. Пет. 329
 Челиго Анд. Ал. 171
 Чепиковъ Ан. Ан. 89
 Чернавскій Василій, свящ. 36
 Черный Ал. Пр. 60
 Черниловская-Соколь М. А. 97
 Черномордикъ Х. Ш. 97
 Черномордикъ Л Ш 97
 Черновъ Спир. Фил. 206
 Черевинъ Н. Ф. 226
 Чернацкій Вас. Мих. 231
 Черневская Ев. Ст. 268
 Черкасовъ Петръ Влад. 298
 Чепиковъ Пет. Аф. 227
 Чернавская Е. Г. 97
 Черновичъ Ис. Як. 56
 Черновъ Д. Т. 329
 Черткова Анаст. Анд. 283
 Четыркинъ Ник., свящ. 228
 Четыркинъ Зах., свящ. 74, 124
 Чернавскій Алексѣй, свящ. 126
 Черномордикъ О. Х. 97
 Чевскій Н. Дор. 93
 Червяковъ Вас. Вас. 316
 Червяковъ Алексѣй Васил. 143'
 154, 155
 Черкасовъ Петръ Абрамовичъ 267
 Черномордикъ О. Е. 70
 Чернышевъ А. Ф. 179
 Черниковъ Ф. Твт. 95
 Черкасовъ Ив. Як. 96
 Четыркинъ Мит. Сем. 190
 Четыркинъ Вас. Мих. 314
 Чернецкій Д. З. 199
 Черножуковъ Алек. Алек. 211
 Чернышева Ольга Вас. 282
 Черцовъ Мих. Сер. 35, 313
 Черномордикъ 138
 Чернышевъ Вл. Ст. 121
 Черепнина Ел. Еф. 79
 Черевинъ Л. А. 31
 Чегодаевъ Д. А. 64, 205, 206,
 216
 Чепелкина Ек. Пав. 292
 Черновъ Ник. Пет. 197
 Чернавскій Петръ Гр. 49, 50, 69
 Черниковъ А. Н. 117
 Четыркинъ Н. Д. 259
 Чернавскій Ив. Анд. 221
 Чеховичъ Люд. Пав. 279
 Чередѣевъ Леон. Мих. 90
 Чепиковъ Георг. Мак. 92
 Чернацкій Мих. Мих. 98
 Чепиковъ Пав. Мих. 92
 Черновъ К. Е. 318, 319
 Чеплевскій Мит. Пет. 86, 102, 116
 Чередѣевъ Ив. Мих. 145, 148, 150
 Черкова Евд. Як. 208
 Черкасовъ Ив. Аф. 45
 Черкасова Ал. Ег. 281
 Чертковъ Анд. Пав. 274, 278
 Черепнина Ал. Пет. 76, 78
 Чижовъ Ив. Ив. 64
 Чистяковъ И. В. 128
 Чажиковъ Георг. Алек. 268
 Чистяковъ Вл. Ник. 303
 Чижъ Иер. Ив. 253
 Чижъ Вл. Ник. 34
 Чистякова Ан. Вик. 303
 Чистяковъ И. К. 212
 Чижовъ Мих. Ив. 72, 131
 Чирцовъ Мее. Григ. 157
 Чорба Ал. И. 72
 Чопъ 158
 Чумаковъ Фед. Пав. 279
 Чуячъ Ал. Пор. 171
 Чугуновъ Ив. Зах. 184
 Чудовскій Ал. Ал. 67
 Чудовъ Фед. Пет. 176
 Чулковъ Вл. Сем. 75
 Чуриловъ И. М. 253
 Чугуновъ Сер. Степ. 186, 194
 Чубаровъ Гр. Ил. 262
 Чубаровъ В. И. 288
 Чудовскій Вац. Ан. 97, 110
 Чумаковъ Н. Г. 193
 Чумакова Ел. Дм. 97
 Чуйкова Лид. Эд. 79

Чувашевъ Т. Еф. 278, 282
 Чурбановъ Мих. Пет. 220
 Чунахинъ Алек. Алек. 233
 Чурпановъ Вас. Григор. 316
 Чучинъ Николай Порфирьев. 171

Ш.

Шатихинъ В. Г. 325
 Шашковъ Ал. Ал. 49
 Шамовскій Пав. Ник. 103
 Шалепинъ Ал. Ар. 288
 Шаховъ Ник. Ал. 198
 Шапошниковъ Сер. Ник. 192
 Шанецкій Н. К. 121
 Шапиро М. А. 97, 138
 Шанинъ Андрей, свящ. 266
 Шарскій П. А. 132
 Шарыгинъ Н. И. 297, 298
 Шарскій О. Ад. 137
 Шаповаловъ Ив. Пет. 92
 Шаблювскій Ев. Вл. 109, 111
 Шагалова Р. Б. 97
 Шанинъ Ев. Ав. 265
 Шавуренковъ Ив. Ан. 273
 Шатиленковъ Ив. Пет. 279
 Шапошниковъ Вл. Ав. 186, 193
 Шашкинъ Семеновъ Мак. 308
 Шаратовъ Гр. Ал. 310
 Шамовскій Ник. Ник. 63
 Шавровъ Дм. Ник. 48
 Шамовскій Сер. Пав. 103
 Шаповаловъ Пав. Пет. 94
 Шапошниковъ Ник. Ал. 34, 191
 Шаталинъ Фед. Вас. 87
 Шавель Мих. Тим. 273
 Шагаловъ В. С. 327
 Шальбе Ал. Пав. 245
 Швиттау Евг. Г. 114
 Шварцъ Н. В. 69, 138
 Шведовъ Сергій Иванов. 76, 108,
 136
 Шварцъ Тер. Ник. 56

Шевандинъ Рост. Пав. 85, 100, 132
 Шевелева Еф. Фед. 79
 Шевцова Ол. Пав. 169
 Шестериковъ В. Ив. 324, 328
 Шевелевъ Сямха Нах. 260
 Шевелевъ Семень Лук. 262
 Шевандина Нат. Ник. 132
 Шеманскій Ив. Ал. 301, 306
 Шевурдинъ Ив. Ник. 90
 Шемяевъ Пет. Осип. 302
 Шепуновъ Мих. Мат. 30
 Шершakovъ Сер. Ив. 265
 Шереметьевъ А. Д. гр., 82, 133, 308
 Шершевицкій Ник. Ник. 88
 Шелловинскій Ал. Авт. 134
 Шейковъ Л. И. 259
 Шестериковъ В. И. 190
 Шефтель З. М. 97
 Шеманская М. А. 299, 305, 309
 Шестериковъ Ник. И. 182
 Шемякинъ Кон. Ал. 47
 Шелепинъ Ал. Степ. 55
 Шекувъ Ник. Ильичъ 54
 Шевелевъ Евг. Ник. 63, 131
 Шестериковъ Дмит. Пет. 199, 200,
 216
 Шестаковъ Сер. Ив. 286
 Шестоперовъ Ник. Ник. 329
 Шевченко Фед. Вас. 162
 Шевурдинъ И. И. 180
 Шелепневичъ Анна Ив. 79
 Шелепинъ Ив. Дм. 177
 Шеленокъ Гав. Фед. 214
 Шемякинъ Сер. Алек. 49
 Шехонинъ Ник. Пав. 109
 Шигаль Вас. Тимоф. 188
 Шемановичъ Мечисл. Рудольф. 56
 Шарпановъ Мих. Васил. 95
 Широковъ Ив. Дмитр. 104
 Шатииковъ И. К. 230
 Шишковъ Семень Львов. 93
 Шиленковъ Алек. Ив. 283
 Ширяевъ Як. Ив. 210
 Широковъ Н. Г. 114

Ширчевъ Пет. 327
 Ширчевъ Г. Л. 98
 Ширманъ Юс. Вл. 130
 Шиванскій Ст. Карл. 122
 Ширинскій-Шихматовъ А. А. 156
 Ширяевъ Гр. Ал. 207, 209
 Ширяевъ Устромскій Мих. Ив. 26
 Ширяевъ Вас. Сер. 188
 Ширяевъ Пав. Дм., свящ. 280, 289
 Шитовъ Фед. Ник. 239
 Ширяевъ Вас. Фед. 143, 154
 Ширяевъ Дмит. Вас. 98
 Шкапинъ Н. Я. 300
 Шкапинъ Як. Як. 300
 Шкробовъ Ив. Як. 152
 Шкыренковъ Ан. Фил. 288
 Шкуцько Алек. Сильв. 286
 Шлидманъ Мих. Мат. 183
 Шмелевъ Кон. Ии. 285
 Шмидтъ Бор. Ник. 181
 Шмурло Лен. Карл. 158
 Шмидтъ Кар. Готф. 85, 125
 Шмерлявгъ Мих. Сер. 105
 Шмелевъ Фед. Ник. 142
 Шнарковский 120
 Шниквальдъ Пав. Фед. 141, 149,
 150
 Шнитко Ив. Фр. 128
 Шостакъ Кон. Фед. 170
 Шоховъ Дм. Пр. 96
 Шолоховъ И. Е. 300
 Шостаченко Ив. Анд. 39
 Шохова Е. В. 284
 Шпаковская Н. Фад. 284
 Швиліотовъ Е. П. 42
 Шпаковский 253
 Шредерсъ Соф. Ник. 191
 Шредерсъ 120
 Шрубко А. В. 52
 Шредерсъ Эд. Дом. 183, 191
 Штромбергъ Людв. Фрид. 61
 Штраухманъ Э. М. 115, 136
 Штальбергъ Вл. Ив. 90
 Штейнъ Алек. Юльв. 67

Штромбергъ Алек. Сиг. 135
 Штраусбергъ В. Х. 142
 Штраусбергъ Г. В. 142
 Штраунихъ Фед. Ив. 44, 105, 133,
 136
 Штраусъ Елена Влад. 167
 Шульга Дмит. Фед. 187
 Шульгейферъ М. А. 142
 Шуневичъ Вацл. Игн. 104
 Штокманъ О. Г. 69
 Штромбергъ Влад. Сигиз. 181
 Штемцелевъ Як. Матр. 55
 Штольдеръ Ал. Фед. 38, 157
 Шупта Ник. Ал. 170
 Шукото 260
 Шумиловъ Алек. Григ. 171
 Шуховъ Алек. Ив. 55
 Шугуровъ Вл. Георг. 121
 Шубяковъ Пет. Ал. 321
 Шупинскій К. С. 33, 232, 239, 240,
 244
 Шурановъ Ал. Як. 274, 277, 278,
 291

Щ.

Щастный Ив. Фом. 66
 Щебляковъ Ник. Пет. 211
 Щегловъ Влад. Дм. 107
 Щегловъ 120
 Щелкановъ Ник. Фед. 46
 Щелкинъ Анд. Тихов. 37
 Щемелининъ Дм. Ив. 200
 Щепановскій Алек. Дм. 86
 Щегловъ Алек. Алек. 175
 Щепановскій Георг. Дмит. 46
 Щетинковъ Тар. Вас. 177
 Щегловъ Илья Евг. 316
 Щеголевъ Пав. Пет. 143
 Щеголева Н. Ив. 79
 Щелкановцевъ Ник. Пав. 291
 Щепановскій Ген. Раф. 34, 273
 Щербанъ Ар. Ив. 219, 230
 Щербанъ В. И. 27

Щербова А. С. 131
 Щербанъ Анд. Ив. 157, 181
 Щенсновичъ С. Ст. 37
 Щербовъ Вас. Ст. 232
 Щенсновичъ С. I. 54
 Щечкинъ Н. С. 212
 Щербова Алек. Ст. 68
 Щербинява Ел. Мих. 241
 Щербачевъ Ник. Вас. 38
 Щеглова Н. П. 172
 Щеночкина Е. А. 326
 Щемелининъ Фед. И. 200
 Щениковъ А. Н. 298, 300, 301
 Щелкуновъ Пав. Мат. 94
 Щуровъ Пав. Ав. 91
 Щукинъ Г. Ф. 220
 Щукинъ Иос. Пет. 315
 Щукинъ Г. I. 316
 Щукинъ Ал. Юван., свящ. 192
 Щукинъ Дм., свящ. 125
 Щуцкій Ал. Ник. 145, 151, 152

Э.

Эйдригевичъ Меч. Ст. 238
 Эйдельманъ Ар. Лейз. 248
 Эйснеръ Б. В. 164
 Эйхгольдъ, 66, 67
 Эйгесъ Ал. Ром. 110, 115
 Эйснеръ Мар. Ар. 167
 Экономовъ Мих. Григ. 210
 Эльмановичъ Дм. Пав. 106, 115
 Элертъ Ида Альб. 106
 Эльмановичъ Вал. Мих. 154
 Эльмановичъ Петръ, свящ. 153
 Эльмановичъ Сер. Алек. 182, 191,
 197, 198
 Энгельгардтъ Кон. Плат. 34, 140
 Энгельгардтъ В. П. 81, 218, 224,
 225, 231
 Энгельгардтъ А. А. 34, 35, 85, 87,
 100, 231, 239, 240, 244
 Энгельгардтъ Юр. Евг. 85, 101,
 102

Энгельгардтъ К. М. 140, 152
 Энгельгардтъ Вас. Фед. 227
 Энгельгардтъ Марія Сер. 116
 Эпштейнъ Фейга Шол. 248
 Эрдели Пав. Як. 110, 111
 Эрдели Анд. Як. 64
 Эрдтманъ А. Ал. 150
 Эрдтманъ З. А. 150
 Эренвертъ Ром. Эд. 92
 Эрмансонъ Пав. Иос. 233, 245, 288
 Эсковичъ И. Ф. 274, 278,
 Эсмонъ Ив. Ст. 87
 Эсмонъ П. Фод. 91
 Эстринъ Вас. А. 46
 Эйснеръ Б. Вл. 157

Ю.

Юденичъ Мих., свящ. 209, 210
 Юденичъ Леонидъ 154
 Юденичъ Ал. Ив. 37, 131
 Юденичъ Ив. Ник. 228
 Юденичъ Нина Ник. 148
 Юденичъ П. М. 167, 174, 175
 Юденичъ Георг. Фод. 232
 Юденичъ Вас., свящ. 281, 289
 Юденичъ А. Т. 42
 Юденичъ А. С. 141
 Юденичъ Ал. Гав. 274
 Юдинскій Ник. Мат. 207
 Юденичъ Вас. Феодос. 219
 Юденичъ, свящ. 279
 Юденичъ Алексѣй Петровичъ 220
 Юденичъ Алексѣй, священ. 236
 Юрасовъ Алексѣй Прок. 327, 329
 Юргенсонъ Л. А. 218
 Юрова Ол. Ал. 112
 Юрковъ Н. А. 149, 150
 Юхневичъ Нина Фелик. 112
 Юшкевичъ Тома Вик. 39
 Юшкевичъ С. Ф. 99
 Юшкевичъ Ал. Ал. 317, 318, 328,
 Юшковъ Мих. Вл. 285
 Юшкевичъ А. Ф. 114

Я.

Яблонскій Ник. Оэд. 25, 31
 Яблонскій С. А. 230
 Яблонскій М. Я. 137
 Яблонскій Н. А. 321, 322
 Яковенко П. А. 80
 Яковлевъ М. Я. 83
 Яковлевъ Фока Яковлевичъ 220
 Яковлевъ Петръ Алекс. 96
 Яковлева Е. Мих. 208, 218
 Яковлевъ Вас. Вас. 329
 Якобсонъ Вар. Пет. 142, 152
 Якушкинъ Ник. Дмит. 172
 Якушкинъ Вас. Ал. 142, 152
 Якушевъ Сер. Вас. 322
 Якубовичъ Ан. Ан. 109
 Якубова Ан. Пав. 282
 Якимовичъ Юлія Іуліан. 266
 Якимовичъ Елиз. Ал. 159
 Якимовъ Ан. Ал. 162
 Якимовъ Устинъ Ив. 39
 Яковлева Нат. 93
 Яковлевъ Никол. Пет. 185
 Яловская Т. А. 170
 Янковскій Григ. Як. 98
 Янушковскій Эд. Леонард. 171
 Яновскій М. П. 34
 Янушковскій П. Гр. 40
 Яшинъ А. Ег. 214, 216, 218
 Янковскій Г. Ив. 94
 Янковскій Д. Меѳ. 158, 167, 168
 Яшинъ Сем. Мих. 152
 Яновскій Мих. Пав. 232, 239, 240

Яшинъ Леон. Алек. 63
 Ячевскій Як. Вик. 39
 Ярошевскій Викторъ Никол. 107,
 113
 Ярцовъ Влад. Мих. 286
 Ярцевъ Сер. Тим. 176
 Ясинскій И. П. 176
 Ястребовъ Ив. Дм. 176
 Ястребовъ Кон. Пав. 64, 147
 Ясюковичъ Вл. Каз. 63, 137
 Ястребовъ Фед. Кон. 275
 Ярославцевъ Пет. Ник. 75
 Ястребовъ Алек. Вас. 44
 Ясковичъ Егоръ Ив. 288
 Яфимовичъ Влад. Влад. 171
 Яхонтовъ Ник. Ник. 144, 206, 208,
 216, 262
 Яхонтовъ Ник. Як. 139
 Яцкевичъ Іосифъ Ив. 296, 309

Ө.

Оедорова Елизавета Львовна 230
 Оедоровъ Ив. Вас. 114
 Оеодосій, Еп. Смол. и Дор. 65,
 68, 69, 74, 80, 82, 84, 132
 Оедоровъ Ник. Мих. 76
 Оедорова Е. Н. 113
 Ооминъ Вас. Ильичъ 219
 Оеогвій, іеромонахъ 75
 Оедоровъ Вас. Ип. 117
 Оеоктиста, игуменія 175
 Оержинскій Сигизмундъ Влад. 203
 Оомичевъ Дементій Никанор. 202



ОГЛАВЛЕНІЕ

ПАМЯТНОЙ КНИЖКИ.

	Стран.
Россійскій ИМПЕРАТОРСКІЙ Домъ	3
Календарныя свѣдѣнія, неприсутственные дни.	8
Посты и сплошныя недѣли	9
Дни, въ которые не совершаются браки	—
Дни, въ которые не производится торговли въ городѣ Смоленскѣ	10 — —
Календарь.	11 — 22

Личный составъ казенныхъ, общественныхъ и частныхъ учрежденій.

ОБЩЕЕ ГУБЕРНСКОЕ УПРАВЛЕНІЕ.

М. В. Д.

	Стран.
Губернаторъ	25 — —
Губернскій Предводитель Дворянства.	— — —
Вице-Губернаторъ	— — —
Канцелярія Губернатора	— — —
Чиновники особыхъ порученій при Губернаторѣ	— — —
Губернское Правленіе и его Отдѣленія.	26 — 27
Губернская Чертежная	28 — —

	Стран.
Ветеринарная часть	28 — —
Губернская Типографія	29 — —
Губернское Присутствіе	— — —
Губернское по воинской повинности Присутствіе	30 — —
Губернское по земскимъ и городскимъ дѣламъ Присутствіе	— — —
Губернскій Статистическій Комитетъ	— — —
Губернскій Комитетъ Общественнаго здравія	31 — —
Губернскій Оспенный Комитетъ	— — —
Комиссія по охраненію остатковъ древней Смоленской крѣпостной стѣны	32 — —
Дворянское Депутатское Собраніе	— — —

З Е М С Т В О .

Губернское Земское Собраніе	33 — 35
Губернская Земская Управа	35 — —
Губернская Земская больница	— — —
Управленіе Смоленскаго Почтово-Телеграфнаго Округа	37 — —
Губернское Жандармское Управленіе	38 — —

Г. Б.

Смоленская Контрольная Палата	38 — 40
---	---------

М. Ф.

Казенная Палата и Податные Инспекторы	40 — 43
Губернскій Распорядительный Комитетъ	43 — —
Губернское по промысловому налогу Присутствіе	— — —
Губернское по квартирному налогу Присутствіе	44 — —
Отдѣленіе Государственнаго Банка	44 — 46
Отдѣленіе Государственнаго Дворянскаго земельного Банка	46 — —
Отдѣленіе Крестьянскаго Поземельнаго Банка	47 — 49

	Стран.
Губернское Акцизное Управление	49 — 50
Губернскій Комитетъ пенсіонной кассы вольно-наемно- служащихъ по казенной продажѣ питей	50 — —
Смоленскій Губернскій Комитетъ Попечительства о на- родной трезвости	50 — 51

М. Т. и П.

Смоленское Губернское по фабричнымъ и горнозавод- скимъ дѣламъ Присутствіе	51 — 52
Фабричная инспекція	52 — —
Горная инспекція	— — —

Г. У. З. и З.

Смоленская Губернская Землеустроительная Комиссія	53 — —
Агрономическое Совѣщаніе при Губернской Землеустрои- тельной Комиссіи	— — —
Землемѣры Землеустроительныхъ Комиссій Смоленской губ. и ихъ Помощники	54 — 56
Смоленско-Витебское Управление Земледѣлія и Госу- дарственныхъ Имуществъ	56 — 57
Участки Лѣсныхъ и находящіяся въ ихъ завѣдыва- ніи казенныя лѣсныя дачи	58 — 60
Смоленскій Губернскій Лѣсоохранительный Комитетъ.	60 — 61

М. Ю.

Окружный Судъ	61 — 64
Прокурорскій надзоръ	64 — —
Тюремное Отдѣленіе (Инспекція)	64 — 65
Губернскій попечительный о тюрьмахъ Комитетъ . . .	65 — —
Попечительство Арестантскаго Исправительнаго Отдѣ- ленія гражданскаго вѣдомства	66 — —
Исправительное Арестантское Отдѣленіе и временная каторжная тюрьма	66 — —
Смоленская Губернская Тюрьма	66 — 67

М. Н. П.

	Стран.
Губернскій Училищный Совѣтъ	67 — —
Дирекція Народныхъ Училищъ Смоленской губерніи .	— — —
Губернское Попечительство Дѣтскихъ Приютовъ . . .	68 — —
Совѣтъ Смоленскаго отдѣленія Попечительства Импе- ратрицы Маріи Александровны о слѣпыхъ . . .	69 — 70
Училище слѣпыхъ	70 — —

М. В.

Управление 13-го Армейскаго корпуса	71 — —
Штабъ Корпуса	— — —
Управление Корпуснаго Интенданта	— — —
1-я пѣхотная дивизія	72 — —
Штабъ дивизіи	72 — 73
Управление Смоленской мѣстной бригады	73 — —
Смоленскій мѣстный лазаретъ	— — —
Производитель инженерныхъ работъ въ губерніи . .	74 — —

Духовное вѣдомство.

Архіерей и его секретарь	74 — —
Каедральный Соборъ	— — —
Архіерейскій Домъ	75 — —
Духовная Консисторія	75 — 76
Духовная Семинарія	76 — 77
Смоленскій Епархіальный Училищный Совѣтъ	77 — 78
Епархіальное женское училище	78 — 79

У. Г. К.

Заводская конюшня	79 — —
-----------------------------	--------

Общественныя Учрежденія и Общества.

	Стран.
Смоленское Общество исправительныхъ приютовъ и колоній для несовершеннолѣтнихъ преступниковъ.	80 — —
Колонія исправительныхъ учреждений.	— — —
Краснаго Креста	— — —
Правленіе Смоленской ученой архивной комиссіи . .	81 — —
Сельскаго хозяйства	81 — 82
Общество поощренія Коннозаводства.	82 — —
Окружное Правленіе общества спасанія на водахъ. .	82 — 83
Взаимнаго вспомошествованія учащимъ и учившимъ .	83 — —
Отдѣлъ Россійскаго Общества покровительства животнымъ	83 — 84
Вспомошествованіе бѣднымъ воспитанницамъ Епархіальнаго женскаго училища	84 — —
Общество изученія Смоленской губерніи	84 — —

Городскія и уѣздныя учрежденія.

Смоленскъ и его уѣздъ.	95—139
Бѣлый и уѣздъ	139—155
Вязьма и уѣздъ	155—181
Гжатскъ и уѣздъ.	181—199
Дорогобужъ и уѣздъ	199—218
Духовщина и уѣздъ	218—231
Ельня и уѣздъ	231—246
Красный и уѣздъ	246—258
Порѣчье и уѣздъ	258—270
Рославль и уѣздъ	271—293
Сычевка и уѣздъ	293—312
Юхновъ и уѣздъ.	313—329

Приложенія къ книжкѣ.

1) Свѣдѣнія о времени прихода и отхода почтъ.	1—17
2) Списокъ становъ и волостей	19 31

	Стран.
3) Списокъ Земскихъ Начальниковъ	33—49
4) <i>Н. Яблонскій</i> . Памятка о Свѣтломъ Днѣ 31-го Августа 1912 года	1—48
5) Свѣдѣнія по землеустройству въ Смоленской губер.	4—16
6) Агрономическая помощь при землеустройствѣ въ Смоленской губерніи	1—20
7) <i>К. И. Туръ</i> . Поземельные документы крестьянъ . .	1—12

ГОСТИНИЦА

„ГРАНДЪ ОТЕЛЪ“

по Б-ВЛАГОВЪЩЕНСКОЙ УЛ.

И ДА Т А З А Н О М Е Р А:

ОТЪ 70 КОП. ДО 2 РУБ. 50 К. ВЪ СУТКИ.

ЭЛЕКТРИЧЕСКОЕ ОСВѢЩЕНІЕ.

КАФЕЛЬНО-ИЗРАЦОВЫЙ ЗАВОДЪ

Лонгина Александровича

ГЛЕМБОВЕЦКАГО.

Удостоенъ подарка Его Императорскаго Высочества Великаго князя **Михаила Александровича** и на многихъ выставкахъ награжденъ медалями.

КАФЛИ, ВАМИНЫ, печныя украшенія, переносныя печи, садовыя вазы, клинтеръ, плиты, дренажъ, **ДЫМОВЫЯ ТРУБЫ.**

Заводъ принимаетъ на себя устройство разнаго рода печей.

Единственный представитель на Смоленскую губ.

МУЛЬТИПЛИКАТОРОВЪ обогрѣванія

патента инженера-химика **В. П. Глобуковскаго.**

СМОЛЕНСКЪ,

Офицерская слобода, Старо-Рославльское шоссе, соб. д.

ТЕЛЕФОНЪ № 134.

Адресъ для писемъ и телегр.: **Смоленскъ—Глембовецкому.**

ТОРГОВЛЯ

льномъ, пенькой и кожами

Василія Ильича

МУХИНА,

въ гор. ДОРОГОВУЖЪ,

Бѣльская улица.



МАГАЗИНЪ

Софьи Ивановны

ЗАСЫДКИНОЙ.

Г. Дорогобужь.

Оптовое-розничная торговля колониальными,
бакалейными, рыбными, мучными и другими
товарами.



Вальцево-паровая мукомольная мельница
Ивана Ивановича

ЕРМАКОВА

въ гор. Гжатскѣ,

ГДѢ МОЖНО БУДЕТЬ ПОЛУЧАТЬ:

ржаную муку всѣхъ сортовъ, а
также и пеклеваную.

КОНДИТЕРСКАЯ, БУЛОЧНАЯ

—) и (—

БАРАНОЧНАЯ ПЕКАРНЯ

Дмитрія Ильича

ИЛЬИЧЕВА

въ г. Гжатскѣ, по Смоленской ул.

ОПТОВАЯ ТОРГОВЛЯ
льна́ная, хлѣбная и бакалейная
Братъевъ

КОНОНОВЫХЪ

ВЪ г. ГЖАТСКЪ,
по Петербургской и Мостовой ул.

ХЛѢБНАЯ ТОРГОВЛЯ

Братъевъ

ГЛУШКОВЫХЪ

ВЪ г. Гжатскѣ.

ССУДНАЯ КАССА

и оптовая торговля шерстью и сырыми кожами

Гжатскаго купца

Николая Николаевича

ЗЕНЗЕВЪЕВА.

Въ г. Гжатскѣ.

ЛЬНЯНАЯ И СЪМЯННАЯ ТОРГОВЛЯ

КУПЦА

Василія Герасимовича

ТИХОНОВА

въ г. Гжатскѣ.

Адресъ для писемъ и телегр.: г. Гжатскѣ.

МАГАЗИНЪ ЧАСОВЪ,
ЗОЛОТЫХЪ, БРИЛЛИАНТОВЫХЪ, СЕРЕБРЯННЫХЪ
И ОПТИЧЕСКИХЪ ВЕЩЕЙ
Н. КОГАНОВИЧА

в ъ С м о л е н с к ъ.

Б.-Благовѣщенская ул., домъ Маріинской гимназіи.

ИМѢЮТСЯ ВЪ БОЛЬШОМЪ ВЫБОРѢ:

ЗОЛОТЫЯ, БРИЛЛИАНТОВЫЯ, СЕРЕБРЯНЫЯ И МЕЛЬХИОРОВЫЯ ВЕЩИ.
РАЗЛИЧНЫХЪ РУССКИХЪ

И ЗАГРАНИЧНЫХЪ ФАБРИКЪ,

А ТАКЖЕ БОЛЬШОЙ ВЫБОРЪ

ЗОЛОТЫХЪ, СЕРЕБРЯНЫХЪ И ЧУГУННЫХЪ КАРМАННЫХЪ ЧАСОВЪ
БУДИЛЬНИКОВЪ И СТѢННЫХЪ ЧАСОВЪ,

А ТАКЖЕ И ОПТИЧЕСКІЯ ВЕЩИ.

ЦѢНЫ ВЕСЬМА УМѢРЕННЫЯ.

При магазинѣ принимается починка часовъ и раз-
ныхъ золотыхъ и серебряныхъ вещей.

покупка золота, серебра и драгоценныхъ вещей.

Заказы исполняются аккуратно, безъ замед-
ленія, иногороднимъ высылаются съ нало-
женнымъ платежомъ.

БАНКИРСКАЯ КОНТОРА
Р. Г. БАРЧЪ.

Смоленскъ, Мало-Дворянская ул., д. Мѣщанской Управы.

Телефонъ № 249. Почт. ящ. № 51.

ПРОИЗВОДИТЬ ВСѢ БАНКИРСКІЯ ОПЕРАЦІИ,
СТРАХУЕТЪ БИЛЕТЫ ВСѢХЪ
ТРЕХЪ ЗАЙМОВЪ ОТЪ ТИРАЖЕЙ
ПОГАШЕНІЯ.

ГЛАВНЫЙ АГЕНТЪ:

РУССКАГО СТРАХОВОГО ОБЩЕСТВА, учрежд.
въ 1867 г. по страхованію отъ огня.

ПЕРВАГО РУССКАГО ОБЩЕСТВА ВЗАИМ-
НАГО СТРАХОВАНІЯ отъ падежа животныхъ.
СТРАХОВОГО ТОВАЩЕСТВА „САЛАМАНДРА“
по страхованію жизни и несчастныхъ слу-
чаевъ.

РУССКАГО СТРАХОВОГО ОБЩЕСТВА „ПО-
МОЩЬ“ по страхованію отъ кражъ со взло-
момъ.

ПОКУПКА И ПРОДАЖА

ПЕШЬБИ. ЛЬНА И ПАПЛИ.

РАЗНЫЯ КОМИССІОННЫЯ ПОРУЧЕНІЯ.

Банкирская Контора

Н. В. ШВАРЦА

СМОЛЕНСКЪ.

Принимаетъ вклады на текущій счетъ и на сроки.

Производитъ учетъ торговыхъ векселей и желѣзнодорожныхъ квитанцій.

Покупаетъ и продаетъ разныя % бумаги, акціи и иностранныя монеты.

Принимаетъ порученія на продажу и покупку фондовъ на биржѣ.

Выдаетъ ссуду подъ залогъ %/% бумагъ на срокъ и по спеціальнымъ счетамъ «**oncall**».

Выдаетъ переводы и аккредитивы на все города Россіи и за границы.

Принимаетъ всякаго рода документы, векселя и желѣзно-дорожныя квитанціи на комиссію.

Страхуетъ выигрышные билеты отъ тиража погашенія.

При конторѣ имѣются отдѣленія по покупке пеньки, а также главное Агентство по страхованію отъ огня.

=====

КОЖЕВЕННЫЙ ЗАВОДЪ

Х. В. ПЕВЗНЕРЪ,

ПОДЪ ФИРМОЮ

Яковъ Певзнеръ вдова.

Адресъ для телегр.: Смоленскъ, Кожевенный—Певзнеру.

ТЕЛЕФОНЪ № 161.

Условный текущій счетъ въ Государствен-
номъ Банкѣ № 28349.

=====

МАГАЗИНЫ

Маріи Евсигнѣевны

МАЧУЛЬСКОЙ.

- 1) Уголь Ново-Московской и Ново-Петербуржской ул., соб.
домъ (противъ магазина Текоцкаго).
- 2) Большая Благовѣщенская ул., собственный домъ.
№№ ТЕЛЕФОНА 253 и 274.

При магазинѣ имѣется большой выборъ рус-
скихъ и иностранныхъ винъ, а также всевоз-
можные гастрономическіе и бакалейные то-
вары, которые можно получать по самымъ
УМѢРЕННЫМЪ ЦѢНАМЪ.

М. Мачульская.

КАФЕЛЬНО-ИЗРАЦОВАЯ ФАБРИКА
П. А. БУДНИКОВА
въ Смоленскѣ.

Удостоенъ благодарности и подарка Его Императорскаго Высочества Великаго Князя Владиміра Александровича и на всѣхъ выставкахъ, въ которыхъ принималъ участіе, награжденъ медалями.

Фабрика моя выдѣлываетъ ИЗРАЦЫ ДЛЯ ПЕЧЕЙ:

бѣлые, маіоликовые и позолоченные черезъ огонь, всевозможныхъ рисунковъ, каминны, цѣльные карнизы и переносныя печи отъ 13 рублей.

Канализаціонныя и дымовыя трубы.

Вазы и фигуры для украшенія садовъ.

Кромѣ того на моей фабрикѣ вырабатывается, изъ особо приготовленной глины, разныхъ цвѣтовъ глазированный

ОБЛИЦОВОЧНЫЙ КИРПИЧЕКЪ

для наружныхъ и внутреннихъ стѣнъ каменныхъ домовъ. Въ настоящее время такой кирпичекъ въ большомъ ходу за границей и въ Россіи, такъ какъ онъ украшаетъ дома, предохраняетъ отъ сырости и не требуетъ никакого ремонта.

Фабрика моя находится подъ моимъ личнымъ управленіемъ, производство съ каждымъ годомъ совершенствуется.

Видѣть можно ежедневно, кромѣ воскресныхъ и праздничныхъ дней.

Фирма существуетъ болѣе СТА лѣтъ.

Прейсь-курантъ высылаю по первому требованію.
Адресъ для писемъ и телеграммъ: Смоленскѣ,
Будникову.

Книжный и писчебумажный магазинъ

„КНИЖНОЕ АГЕНТСТВО“

Пушкинская, д. Благороднаго Собранія.

Учебники и учебныя пособія.

Библиотека новыхъ книгъ.

Дѣтская библиотека.

== КНИЖНЫЯ НОВОСТИ ==

по всѣмъ отраслямъ знанія.

Составленіе и пополненіе библиотекъ.

КОНДИТЕРСКАЯ И КОФЕЙНАЯ

М. БОЖУХОВСКАГО

ВЪ СМОЛЕНСКЪ,

на Пушкинской ул., домъ Сухотина.

Всегда имѣются свѣжія конфекты, пирожное, печенье и проч.

Принимаются заказы на всѣ кондитерскія издѣлія.

ЕВРОПЕЙСКАЯ ГОСТИНИЦА

—) и (—

САДЪ ЭРМИТАЖЪ

первой Смоленской Артели официантовъ.
Смоленскъ, Пушкинская.

Обѣды отъ 1 до 5 час. дня.

Во время обѣдовъ играетъ струнный оркестръ.

Пріемъ заказовъ на обѣды, ужины, балы и званые вечера.

Цѣны въ конкуренціи.

Номера отъ 1 до 3 руб. въ сутки. (Помѣсячно по соглашенію.)

Электрическое освѣщеніе, ванны, телефонъ.

ПРИ РЕСТОРАНЪ-ГОСТИНИЦѢ КОНЦЕРТНЫЙ ЗАЛЪ.

Въ лѣтнемъ саду театръ, тиръ и кегельбанъ.

Ресторанъ подъ наблюденіемъ метръ-д-отеля
В. И. ГОЛУБКОВА.

На кухню обращено особенное вниманіе. Постоянно свѣжая провизія изъ Москвы.

Артель.

НОВО-ФИНЛЯНДСКІЙ

МАГАЗИНЪ

ЯКОВСОНА,

Пушкинская. домъ Благороднаго Собранія.

Вновь получены въ большомъ выборѣ:

драпъ, трико и сукно заграничныхъ и русскихъ фабрикъ.

ПРИНИМАЮТСЯ ЗАКАЗЫ

на мужское платье и дамское пальто, по послѣднимъ заграничнымъ журналамъ.

РАБОТА ИСПОЛНЯЕТСЯ ВЪ СОБСТВЕННОЙ МАСТЕРСКОЙ.

ДЕПО ГОТОВАГО ПЛАТЬЯ.

При магазинѣ имѣется специальное отдѣленіе мужской, дамской и дѣтской Варшавской и заграничной обуви.

Цѣны самыя умѣренныя.



МАГАЗИНЪ

И-КОВЪ В. А. ЗАБАЛУВА.



СМОЛЕНСКЪ.

Троицкое шоссе, противъ остановки трамвая.

Товары:

МАНУФАКТУРНЫЕ,

МЪХОВЫЕ



ГОТОВЫЕ ПЛАТЬЕ.



Фабричный  складъ

Т-ВА „ПРОВОДНИКЪ“

Смоленскъ, Троицкое шоссе д. Павлова.

На складѣ имѣются въ большомъ выборѣ:

ЛИНОЛЕУМЪ (пробковый паркетъ) для сплошной настилки половъ, одноцвѣтный и всевозможныхъ узоровъ, такіе же ковры и дорожки въ разныхъ толщинахъ и цвѣтахъ.

КЛЕЕНКА всевозможныхъ сортовъ, размѣровъ и цвѣтовъ; для столовъ, мебельная, дверная, экипажная, постельная.

ГАЛОШИ мужскія, дамскія и дѣтскія всевозможныхъ фасоновъ и цвѣтовъ.

Ремни приводные резиновые, кожаные, верблюжьи и пеньковые.

Рукава ПРИЕМНЫЕ и ВЫБРАСЫВАЮЩІЕ, резиновые и пеньковые для разныхъ цѣлей.

Пластина резиновая для флянцевъ и другихъ назначеній.

АСБЕСТОВЫЙ КАРТОНЪ Тальковья, асбестовья набивки и шнуры, асбестить для изоляцій котловъ.

НЕПРОМОКАЕМАЯ ОДЕЖДА мужская, дамская и дѣтская; матерія въ разныхъ видахъ.

Хирургическіе и игрушечные предметы.

ШИНЫ ЭКИПАЖНЫЯ сѣрыя и красныя и къ нимъ желѣзные бандажы.

велосипедныя шины, камеры и **брезенты** разныхъ размѣровъ, педали. и сортавъ.

ПРИНИМАЮТСЯ ЗАКАЗЫ на изготовленіе по образцамъ, моделямъ и чертежамъ разныхъ предметовъ изъ резины сѣрой, красной и черной, изъ роговой резины и проч. и всевозможныхъ предметовъ для фабрикъ и заводовъ.

За всѣ предметы нашего производства принимается полная гарантія за прочность и доброкачественность.

— ЦѢНЫ ФАБРИЧНЫЯ. —

Прейсъ-куранты, смѣты и проч. выдаются и высылаются бесплатно.

Адресъ для писемъ и телеграммъ: Смоленскъ, «ПРОВОДНИКЪ»

Телефонъ № 108.

Оптовое-розничная торговля

Я. Е.

ЕРЕМЬЕВА

въ городѣ Рославль, на Базарной площади.

Имѣется въ продажѣ

мука, крупа всѣхъ сортовъ, масло, чай, сахаръ,
табакъ

и рекомендуются **РЖАНЫЯ ОТРУБИ.**

—*— Н. И. —*—
—*— —*—

РАЖЛИНЪ

подъ фирмою „ПРОГРЕССЪ“.

Фабрика конфектъ, пряниковъ и халвы

въ г. Рославль,

домъ Е. А. Мухиной.

ПРОДАЖА ОПТОМЪ И ВЪ РОЗНИЦУ.



Т О Р Г О В Л Я

Н. В. Ф О К И Н А

ВЪ РОСЛАВЛѢ.

Желѣзо, сталь, чугунь, мѣдь, олово, свинець, бабитъ, цинкъ, гвозди, дробь, цементъ и мѣль. Оконные, дверные и печные приборы, самовары и эмалированная посуда. Обои, лаки, краски сухія, густо-тертыя на масле всѣхъ цвѣтовъ и цѣвъ, олифъ (вареное масло), олеонафтъ (машинное масло). Кровати, ванны, войлокъ, кузнечныя, слесарныя и столярныя принадлежности, печи желѣзныя и чугуныя, коромысла, гири, цѣпи, вилы и садовые инструменты.

БАГЕТЪ, МАТРАЦЫ, УМЫВАЛЬНИКИ И РАЗНЫЕ ИНСТРУМЕНТЫ.

САМОВАРЫ, ПОДНОСЫ.



РЕНСКОВЫЙ ПОГРЕБЪ

—) и (—

БАКАЛЕЙНО - ГАСТРОНОМИЧЕСКАЯ

ТОРГОВАЯ

Ф. И. ПОСТНИКОВА

въ Рославлѣ, у Торговой площади.

Свѣжесть и доброкачественность товара.

Свое приготовленіе всевозможныхъ красокъ, за что получено двѣ **ЗОЛОТЫХЪ** медали.

Я. М. МАГИДСОНЪ

г. РОСЛАВЛЬ, Смоленской губ.

БАНКИРОСКАЯ КОНТОРА.

„ФИННСКІЙ“ стекольный и „НИКОЛЬСКІЙ“ льсопильный заводы въ имѣніи „НИКОЛЬСКОЕ“

Рославльского уѣзда.

СКЛАДЫ СТЕКЛА и ЛѢСНОГО МАТЕРІАЛА при станціи «Кривенской», Риги-Орловской желѣзной дороги.

Агентство 2-го Россійскаго Страхового О-ва.

ОГЛОБЕЛЬНОЕ ЗАВЕДЕНИЕ

—) и (—

КЕРОСИННЫЙ СКЛАДЪ

Рославльскаго купца

ЮСИФА ЕВЕЛЕВИЧА

ГОЛЬДИНА.

Адресь: РОСЛАВЛЬ, I. Гольдину.

ПРИСЕЛЬСКИЙ СТЕКОЛЬНЫЙ ЗАВОДЪ

близь города Рославли

≡ НАСЛѢДНИКОВЪ ≡

Л. З. ГУРЕВИЧЪ.

Адресь: гор. Рославль.

.....
Лѣсопильный заводъ

Б Р А Т Ъ Е В Ъ

Леонтія и Михаила Сергѣевичей

КРУПЕНЧЕНКОВЫХЪ.

Адресъ: ст. Крапивенская, Р.-О. ж. д.

.....
БОЧАРНО-ЛѢСОПИЛЬНЫЙ ЗАВОДЪ

МОСКОВСКАГО

ЛѢСОПРОМЫШЛЕННАГО ТОВАРИЩЕСТВА

при дер. Надворной, Луговской вол.

выработка бочарной клепки.

Лѣсной складъ при ст. Рославль, Р.-Орд. ж. д.

АДРЕСЪ: Ст. КОСКИ, Росл. у., Смоленской губ.

ЛѢСОПИЛЬНЫЙ ЗАВОДЪ

М. Г. ФРАДКИНА.

== Распиловка лѣсныхъ материаловъ. ==

Имѣніе Ковали, Рославльскаго у., Костыревской вол.

Адресъ: ст. Стодолище, Р.-Ор. ж. д.

АНДРЕЕВСКІЙ

ЛѢСОПИЛЬНЫЙ ЗАВОДЪ

І. Е. ГОЛЬДИНА и Н. Э. ГЕНЬКИНА.

Въ предѣлахъ Луговской волости

РОСЛАВЛЬСКАГО УѢЗДА.

Адресъ: Ст. Липовка, Риго-Орл. ж. д.

МАНАФАКТУРНЫЙ МАГАЗИНЪ

Л. А. ПРИСМАНА

въ Рославль,

домъ И. И. Полозова, подь Городскимъ клубомъ.

ТЕЛЕФОНЪ № 18.

Ежемесячное поступленіе сезонныхъ товаровъ: ярославское полотно чистаго льна и всѣ товары **Саввы Морозова**

ПРОДАЮТСЯ ПО ФАБРИЧНЫМЪ ЦѢНАМЪ.

БОЛЬШОЙ ВЫБОРЪ

суконныхъ, шерстяныхъ, льняныхъ, бумажныхъ и прочихъ товаровъ и пріемъ заказовъ на мужское и дамское верхнее платье.

ШЪХОВОЙ ТОВАРЪ.

ковры, дорожки, одѣяла плюш. и байк., пледы и платки.

ЦѢНЫ: САМЫЯ УМѢРЕННЫЯ.

Меньше пользы больше продажи!



**Электрическая типолитографія,
ПЕРЕПЛЕТНАЯ И ЛИНОВАЛЬНАЯ**



Я. Н. ПОДВЕЖУЖСКАГО

Смоленскъ, Благовѣщенская ул., д. Троицкаго Монастыря.

Т е л е ф о н њ № 102.

При 15-ти типо-литографскихъ и переплетныхъ машинахъ, большомъ выборѣ новѣйшихъ шрифтовъ и до 100 рабочихъ, какъ первая въ Смоленскѣ по величинѣ, количеству машинъ и рабочихъ, такъ и единственная въ Смоленскѣ награжденная медалью за изящную и художественную работу, имѣетъ возможность исполнять всевозможныя типо-литографскія и переплетныя работы скоро, изящно и по самымъ умѣреннымъ цѣнамъ.

Для фабрикъ и заводовъ постоянно имѣются готовые разные бланки, книги, провозныя тетради и расчетныя книжки по утвержденнымъ формамъ.

Большой складъ готовыхъ бланковъ и книгъ для г.г. Земскихъ Начальниковъ, Судебныхъ Слѣдователей, Уѣздныхъ по воинской повинности присутствій и волостныхъ правленій отъ 12 коп. до 20 коп. за десть. Подробные печатные преись-куранты высылаются бесплатно.

Исключительное представительство для Смоленской губ. **ПО ПРОДАЖѢ БУМАГИ ФАБРИКИ А. ГОНЧАРОВА** и другихъ фабрикъ. Бумага всегда имѣется въ большомъ запасѣ на складѣ въ Смоленскѣ.

Цѣны фабричныя. Подробн. преись-куранты высылаются бесплатно.

Иногородніе заказы исполняются немедленно.

Оршанскій 1-й гильдіи купецъ

Х А И М Ъ А Р О Н О В И Ч Ъ

— Э Ф Р О С Ъ

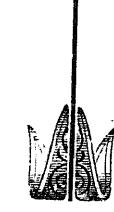

И М Ъ Е Т Ъ Л Ъ С Н Ы Я Д А Ч И

въ Дорогобужскомъ и Ельнинскомъ уѣздахъ,

и расположены лѣсные склады разныхъ строительныхъ матеріаловъ

при ст. Ярцево, Алек. ж. д., Починокъ, Васильково Р.-О. ж. д., Ельня и Пав-
линово Ряз.-Ур. ж. д.

Продажа швырковыхъ дровъ и лѣсного матеріала на станціяхъ
ж. д.: А., Р.-О и Р.-У.

Адресъ: г. Смоленскъ, 1 часть, противъ Дворянскаго пансіона, д. Граевской.

РУССКО-АЗІАТСКІЙ БАНКЪ.

Основной капиталъ 45,000,000 Р.

Командитный вкладъ Императорскаго Китайскаго Правительсва: 4,545,660 руб.

Особые запасные капиталы.

Правленіе въ С.-Петербургѣ

Руб. 23.313.626. 33 к.

Отдѣленія и агентства въ главныхъ городахъ Россіи и заграницей.

Отдѣленіе въ Рославль, Смоленской губ. производитъ всѣ разрѣшенныя Уставомъ Банка операціи.



БАКАЛЕЙНАЯ И ГАСТРОНОМИЧЕСКАЯ ТОРГОВЛЯ,

Погребъ Русскихъ и Иностранныхъ винъ

Данила Семеновича

Д Р А Б О В А

въ гор. Рославль, близъ Собора.



СТРАХОВОЕ ОБЩЕСТВО „РОССІЯ“

въ С.-Петербургѣ, учр. въ 1881 г.

НАЛИЧНЫЕ КАПИТАЛЫ: 89,000,000 РУБ.

Общество заключаетъ страхованія

ЖИЗНИ: капиталовъ и доходовъ для обезпеченія будущности, семьи, старости. (Застрахованные капиталы къ 1 января 1912 г.: 240,090,616 р.).

ОТЪ ВЕСЧАТНЫХЪ СЛУЧАЕВЪ: коллективныя страхованія рабочихъ и служащихъ на фабрикахъ и заводахъ, страхованія отдѣльныхъ лицъ, страхованіе пассажировъ;

ОТЪ ОГНЯ: недвижимыхъ и движимыхъ имуществъ, фабрикъ, заводовъ, лѣсныхъ складовъ и всякаго рода товаровъ;

ТРАНСПОРТОВЪ: морскихъ, рѣчныхъ и сухопутныхъ судовъ;

СТЕКЛОМЪ и ЗЕРКАЛОМЪ: отъ излома и разбитія;

ОТЪ КРАЖЪ СО ВЗЛОМОМЪ: движимаго имущества всякаго рода.

Уплаченные вознагражденія Обществомъ 290,575,260 руб.

Заявленія о страхованіи принимаются и всякаго рода свѣдѣнія сообщаются въ Правленіи, въ С.-Петербургѣ, (Морская, № 37).

У главнаго агента въ г. Рославль, Смол. губ. А. Л. Бартошевича (при отдѣленіи Русско-Азіатскаго Банка)

и у агентовъ Общества во всѣхъ городахъ имперіи.

РЕНСКОВЫЕ ПОГРЕБА

СЪ ПРАВОМЪ ПРОДАЖИ КАЗЕННАГО ВИНА

—) И (—

ПИВНЫЯ ЛАВКИ МИХАИЛА ФЕДОРОВИЧА КОЗЬМЕНКОВА

городъ ЕЛЬНЯ, уголъ Центральной и Екатерининской ул., собственный домъ.

Зредствительства:

АГЕНТСТВО СТРАХОВОГО ОБЩЕСТВА РУССКІЙ ЛОЙДЪ.

Пивной складъ заводовъ Ефременковыхъ и Смол. агц. общ.
Екатерининская улица, собственный домъ.

СЪВЕРНОЕ СТРАХОВОЕ ОБЩЕСТВО.

Капиталовъ обезпеченія около	12,100,000 р.
Сборъ преміи за 1911 годъ	12,120,000 р.
Дивидендъ за 1911 годъ	25%.
Акція въ 100 руб.—по курсу	390 р.

ПРИНИМАЕТЪ:

1) СТРАХОВАНІЯ ОТЪ ОГНЯ всякаго рода недвижимыхъ и движимыхъ имуществъ, какъ-то: строеній городскихъ и сельско-хозяйственныхъ, церквей и строеній церковно-служителей, фабрикъ и заводовъ съ машинами и аппаратами, домашней движимости, товаровъ, сельско-хозяйственныхъ продуктовъ и проч.

2) СТРАХОВАНІЯ ТРАНСПОРТОВЪ (грузовъ въ пути) рѣчныхъ и сухопутныхъ.

Главный агентъ

П. Ковнеръ.

Г. СМОЛЕНСКЪ, Б.-Одигитріевская ул., д. Юшкевича.

Телефонъ № 233.

ПОГРЕБЪ

Русскихъ и ==

иностранныхъ ==

винъ ==

—) И (—

МАГАЗИНЪ

**ГАСТРОНОМИЧЕСКИХЪ И БАКАЛЕЙНЫХЪ
ТОВАРОВЪ**

И. И.

КАМИНСКАГО.

на Б.-Благовѣщенской ул., въ домѣ
Котикова.

ЦѢНЫ ВНѢ КОНКУРЕНЦИИ.

ЕЖЕДНЕВНО ОТЪ 9-ТИ Ч. У. ДО 6-ТИ Ч. В.

ЦѢНЫ НА ВСѢ РАБОТЫ ВСЕЪМА УМѢРЕННЫЯ

ФОТОГРАФЪ И. Н. ГОРБУНОВЪ

удостоенъ двухъ ВЫСОЧАЙШИХЪ награждъ за снимки съ натуры и увеличеніе портретовъ.

**Фотографія и специальный кабинетъ
для увеличенія портретовъ.**

П Р И Е М Ъ З А К А З О В Ъ :

на фотографированіе портретовъ, группъ обыкновенныхъ и перспективныхъ, наружныхъ и внутреннихъ видовъ зданій, заводовъ, фабрикъ и т. п.

Портреты дѣлаются: тушью, акварелью и масляными красками, а также печатаю открытыя письма съ портретами заказчиковъ и имѣются готовые виды г. Смоленска, принимаю заказы на фото-эмалевыя издѣлія: брошки, брелки, и т. д.

Всѣ работы исполняются новыми первоклассными объективами на лучшей глянцевой и матовой бумагѣ.

Снимаю лично самъ и всѣ работы исполняются подъ моимъ личнымъ наблюдениемъ.
Для Гг. любителей проявляю негативы и пленки, ретуширую и печатаю фотографическия рисунки.

При фотографіи приемъ заказовъ на багетныя и плюшевыя рамы.

Г. Смоленскъ, Б.-Благовѣщенская ул., Д. Штранха, уг. Кадетск., остановка трамвая.

ФОТОГРАФІЯ ОТКРЫТА

РЕСТОРАНЪ—КАБИНЕТЫ

г. Смоленскъ, Почтамтская ул., остановка трамвая

ВСТРѢЧА ДРУЗЕЙ.

РОСКОШНЫЙ РЕСТОРАНЪ

„КАФЕ-РОЯЛЬ“

открытъ отъ 10 час. утра до 2 ч. ночи.

Ежедневно завтраки по специальной КАРТѢ,

—) А ТАКЖЕ (—

ОБЪДЫ и УЖИНЫ.

Выборъ блюдъ отъ 25 коп., обѣды отъ 40 коп.,
ужины изъ 3-хъ блюдъ 75 коп.

На все цѣны поставлены самыя доступныя, благодаря тому,
что провизія получается изъ первыхъ рукъ. Провизія всегда
высшаго качества.

Принимаются заказы на разнаго рода обѣды, свадебныя
ужины, закуски и т. п., количество персонъ и разсто-
яніе доставки безразличны. Отпускается сервировка
на прокатъ.

**ОСОБОЕ КАЧЕСТВО РЕСТОРАНА—ВСЯ ПОСТАНОВКА ЧИСТО СЕМЕЙ-
НАГО ХАРАКТЕРА.**

Постоянно играетъ единственный въ Россіи
струнный оркестрионъ „ПОГАНИНИ“.

Образцовая чистота и безукоризненная прислуга, на все
обращено особое вниманіе, кухня подъ наблюденіемъ
извѣстнаго Московскаго повара В. М. Яковлева.

При ресторанѣ имѣются
всегда свои

АВТОМОБИЛИ.

Мѣсячныя обѣды отъ 9 руб.

Съ почтеніемъ К. Вагишовъ.

— ВЗАИМНОЕ СТРАХОВОЕ ОБЩЕСТВО —

„РУСЬ“

— Правленіе въ городѣ Москвѣ, Никольская, № 17. —

Агентства во всѣхъ городахъ Имперіи.

Главными агентами для *Смоленской губ.* состоятъ:

Иванъ Ивановичъ СЕРЕДИНЪ и **Анатолій
Дмитріевичъ СЕМИЧЕВЪ.**

Контора Главнаго Агентства помѣщается: г. Смоленскъ, Солдат-
ская слобода, Глухой пер., д. Силина.

Общество принимаетъ къ страхованію отъ огня на льготныхъ условіяхъ недвижимыя и движимыя имущества, какъ-то: строенія и службы, фабрики, заводы, машины, товары, домашнюю движимость и т. п. Всѣ страхователи состоятъ дѣйствительными членами Общества, не принимая на себя той стѣснительной, безсрочной и неопредѣленной въ смыслѣ суммы круговой поруки и не отвѣчая за убытки, какъ бы велики они не были, пользуются не только въ началѣ при вступленіи въ члены Общества уменьшеніемъ преміи, но еще получаютъ ежегодно изъ чистой прибыли Общества дивидендъ который назначенъ на погашеніе преміи послѣдующихъ лѣтъ.

Страхователи пользуются чрезъ своихъ уполномоченныхъ правомъ рѣшающаго голоса на Общихъ Собраніяхъ. Главная задача Общества, какъ основаннаго на взаимныхъ началахъ и не преслѣдующаго никакихъ матеріальныхъ выгодъ—стремленіе не только къ постепенному пониженію страховыхъ платежей, но и къ совершенному ихъ прекращенію, при чемъ имущество страхователя остается застрахованнымъ по бесплатному полису. Полная гарантія принятыхъ обязательствъ обезпечивается, какъ капиталомъ Общества, такъ и перестрахованіемъ рисковъ въ заграничныхъ Страховыхъ Обществахъ.

МОСКОВСКОЕ СТРАХОВОЕ ОТЪ ОГНЯ ОБЩЕСТВО.

Основной капиталъ, внесенный сполна и находящійся на лицо . 2.000.000 руб.

Занасныхъ болѣе 10.400.000 руб.

Общество заключаетъ страхованія недвижимыхъ и движимыхъ имуществъ, фабрикъ, заводовъ, лѣсныхъ складовъ и всякаго рода товаровъ.

Заявленія о страхованіи принимаются и всякаго рода свѣдѣнія сообщаются (лично и по почтѣ) въ Главномъ Агентствѣ, въ Смоленскѣ, по Мало-Вознесенской ул., домъ Извольской. Телефонъ № 70.

ГЛАВНЫЙ АГЕНТЪ

Николай Никифоровичъ Васильевъ.



РОССІЙСКОЕ ТРАНСПОРТНОЕ И СТРАХОВОЕ ОБЩЕСТВО,

учрежденное въ 1844 году.

Основной капиталъ въ 5.250.000 руб.

Открыта контора въ гор. Смоленскѣ

(Мало-Вознесенская ул., домъ Извольской. Телефонъ № 70).

по приему грузовъ, прибывающихъ въ Смоленскъ и по отправкѣ изъ Смоленска во всѣ города Россійской Имперіи и за границу. Также принимаетъ клады для храненія и страхованія ихъ на складахъ Общества.

Общество заключаетъ страхованія **ОТЪ ОГНЯ** движимыхъ и недвижимыхъ имуществъ, фабрикъ, заводовъ, лѣсныхъ складовъ и всякаго рода товаровъ.

Агентомъ въ г. Смоленскѣ назначенъ *Федоръ Константиновичъ Анисимовъ.*

ИВОВА-ИВАНОВА

ЗАВОДЪ

ЕФРЕМЕНКОВЫХЪ

въ Смоленскѣ.

СУЩЕСТВУЕТЪ БОЛѢ СТА ЛѢТЪ.

ПИВОВАРЕННЫЙ ЗАВОДЪ

ГУГО ЯКОВЛЕВИЧА

Е Н З Е Н Ъ .

Г. Гжатскъ, Смоленской губ.

ПОВИВАЛЬНАЯ БАБКА

А. И.

МЕКЛЕРЪ

ВЪ Г. ГЖАТСКЪ, ПО МОСКОВСКОЙ УЛ.,

ЗАНИМАЕТСЯ ПРАКТИКОЙ.

Оптовая льняная торговля

И

ЭКСПОРТНАЯ КОНТОРА

ЮЛІА ЮЛЬЕВИЧА
ШНЕЙДЕРЪ.

Г. Гжатскъ, Смоленская улица.

БСУДЖАЯ ЖАСА

ГЖАТСКАГО КУПЦА

Николая Петровича

МИГГАЛЕВА.

Адресъ для писемъ и телеграммъ: г. Гжатскъ, Н. П. МИГАЛЕВУ.

О П Т О В А Я
Л Ы Н Я Н А Я Т О Р Г О В Л Я

ГЖАТСКАГО КУПЦА

Ивана Ивановича

В Л А С О В А

въ г. Гжатскѣ, по улицѣ Императора Петра
I, въ соб. домѣ.



П Т О В А Я Т О Р Г О В Л Я Л Ы Н О М Ъ И О В С О М Ъ

Николая Николаевича

Д А В Ы Д О В А

въ Гжатскѣ, по улицѣ Импера-
тора Петра I въ соб. домѣ.





Х. И. ФРЕЙДЛИНЪ,

РОСЛАВЛЬ.

ПАРОВОЙ ЛѢСОПИЛЬНЫЙ ЗАВОДЪ.

Продажа разнаго рода пиловыхъ матеріаловъ;
заводъ дрючковъ, берез. оглобель, разныхъ
породъ гнутыхъ и прямыхъ дышель, разво-
доеъ и проч.

===== **С К Л А Д Ъ** =====

РЫБНЫХЪ И МУЧНЫХЪ ТОВАРОВЪ.



КОЛБАСНО =====

ГАСТРОНОМИЧЕСКІЙ

МАГАЗИНЪ

А. Л. КОВАЛЬСКАГО,

РОСЛАВЛЬ,

Московско-Варшавское шоссе.



ОПТОВЫЙ СКЛАДЪ.

ТОРГОВЛЯ ПЕНЬКОЙ, ЛЬНОМЪ И ПАКЛЕЙ

И ПОКУПКА ВСЯКАГО РОДА ЖЕМЪХЪ,

ТАКЖЕ ЛЪСНЫМЪ МАТЕРІАЛОМЪ

Ф. Ш. ГОЛЬДИНЪ.

Г. РОСЛАВЛЬ,

на Варшавскомъ шоссе, собственный домъ.

Парсвой Маслобойный
ЗАВОДЪ

БР. ПОЛОЗОВЫХЪ и Я. МИРОНОВА

въ гор. Рославль, Смол. губ.

ПРОИЗВОДСТВО
ЛЬНЯНОГО и КНОПЛ. МАСЛА,

Товарищество

„ШПАГАТЪ“

ШАРОВАЯ

ПЕНЬКО-ПРЯДИЛЬНАЯ
ШПАГАТНАЯ и БИЧЕВОЧНАЯ

ФАБРИКА

въ г. Рославль, Смоленской губ.

Адресъ для телеграммъ: Рославль, „ШПАГАТЪ“

== СКЛАДЪ ==
ЛЪСНЫХЪ
МАТЕРІАЛОВЪ
Л. Г. ЗЕЛИБИНА

въ г. ЕЛЬНЪ, Смоленской
губерніи,
ст. Рязанско-Уральской ж. д.

МАНУФАКТУРНЫЙ

—) и (—

ГАЛАНТЕРЕЙНЫЙ МАГАЗИНЪ

Семена Ипатьевича

ЖУРЕНКОВА,

г. ЕЛЬНЯ, Смолен. губ.



ЛѢСНАЯ ТОРГОВЛЯ

ЛѢСОПИЛЬНО И БОЧАРНЫЕ ЗАВОДЫ

Городнянскаго 1-й гильд. купца

Моисея Яковлевича

ЛЕЙКИНА

Ст. СНОВСКАЯ, Л.-Р. жел. д.



Ждановскій № 31 винокуренный заводъ

Х. А. ЛУБЕНЕЦЪ.

Ст. ПАВЛИНОВО, Р.-У. ж. д.,

имѣніе Жданово.

Израиль Залмоновичъ

ГИНЗБУРГЪ,

ТОРГУЮЩІЙ РАЗНЫМЪ ЛѢСНЫМЪ МАТЕРІАЛОМЪ.

ЛѢсные склады: ст. Ельня, Р.-Ур. ж. д.

Адресъ: почтовый—Ельня, Вокзальная улица, соб. д.
телегр.: Ельня, Вокзальная, Гинзбургу.



ЮЛІЙ ГРИГОРЬЕВИЧЪ

ПЕВЗНЕРЪ.

Г. Ельня, Смоленской губерніи
Повагонная покупка и продажа
лѢсныхъ матеріаловъ.



ИМѢНІЕ „МАРХОТКИНО“

Н. В. ШВАРЦА.

ИМѢЕТСЯ ВЪ ПРОДАЖѢ

КАРТОФЕЛЬНАЯ МУКА

отъ 10 до 12 тысячъ пудовъ ежегодно,
своего производства.

ТУРБИННАЯ МЕЛЬНИЦА.

ПЕРЛОВАЯ КРУПА.

Почтовое отдѣленіе и телеграфъ.

„ЕВРОПЕЙСКІЙ МАГАЗИНЪ“

въ г. Смоленскѣ.

Въ большомъ выборѣ:

золотыя, серебряныя и брилліантовыя вещи.

Часы лучшихъ фабрикъ съ ручательствомъ. Иконы, кіоты
и лампы.

Роскошныя вещи для подношеній и подарковъ. Альбо-
мы, бювары, бумажники и портмонэ.

Лампы, зеркала, самовары, кофейники, кухни, бритвы,
ножи и ножницы.

ФАРФОРОВАЯ и ХРУСТАЛЬНАЯ ПОСУДА.

Принимаются заказы: на иконы, ризы, склад-
ни и проч. вещи.

Починка часовъ, золотыхъ и серебряныхъ
вещей.

Спеціальная ТАБАЧНАЯ торговля

Я. И. ЛАНДСМАНА.

СМОЛЕНСКЪ. В.-Благовѣщенская ул., д. Рубцовой.

Громадный выборъ:

табаку, сигаръ, папиросъ, гильзъ и принадлежностей куренія.

Отдѣленіе писчебумажныхъ товаровъ.

ОСОБОЕ ОТДѢЛЕНІЕ ЧАЯ

К. и С. Попова, С. В. Перлова и М. Роживю.

Какао Голландскій - Бенсдорфъ и Роживю.

ВАРШАВСКІЙ МЕБЕЛЬНЫЙ И ЗЕРКАЛЬНЫЙ

МАГАЗИНЪ

въ Смоленскѣ на Благовѣщенской ул. д. Радкевича,
рядомъ съ магазиномъ Забалуева.

== **БОЛЬШОЙ ВЫБОРЪ:** ==

стильной мебели и зеркалъ новѣйшихъ фасоновъ, вѣнскихъ стульевъ «Тонетъ и Конь», дѣтскихъ колясокъ, англійскихъ металлическихъ кроватей, пружинныхъ тюфяковъ, разной бамбуковой и маіоликовой мебели, и разной мягкой мебели.

ПРИНИМАЮ ОБОИНЫЯ РАБОТЫ ПО УМѢРЕННЫМЪ ЦѢНАМЪ.

МАГАЗИНЪ ТОВАРОВЪ

„ЭЙНЕМЪ И СИУ“

ЕЖЕДНЕВНО СВѢЖАЯ ПОЛУЧКА ТОВАРА.

При магазинѣ всегда имѣется свѣжій

== К О Ф Е ==

разн. сорт. и цѣнѣ, при желаніи г.г. покупателей тутъ же мелется бесплатно.

Пушкинская ул., д. Благороднаго Собранія.

ГОСТИННИЦА

„ГЕРМАНИЯ“

на Большой Благовѣщенской улицѣ

въ городѣ Смоленскѣ.

къ свѣдѣнію г.г. пріѣзжающихъ:

номера съ электрическимъ освѣщеніемъ отъ 70 коп. до 3 руб.

Первоклассные
ГОСТИНИЦА И РЕСТОРАНЪ
„ДАГМАРА“

въ Смоленскѣ, Нѣмецкая, уголъ Рѣзницкой, соб. домъ.

Номера отъ 50 коп. до 5 руб. и помѣсячно отъ
12 руб. до 50 руб. Обѣды отъ 50 коп. до 1 руб. и
помѣсячно отъ 12 р. до 30 рублей.



СМОЛЕНСКІЙ ЛѢСНОЙ СКЛАДЪ

при лѣсопильномъ заводѣ

Б. П. ЛИТВИНА

Витебское шоссе, телефонъ № 141.

Продажа разныхъ лѣсныхъ, пиленыхъ и круглыхъ матеріаловъ по умѣреннымъ цѣнамъ.



паровая табачная фабрика

МАХОРКИ

И. П. РЫЖИКОВА и К^о

въ Смоленскѣ.

Фабрика существуетъ съ 1883 года

по Петропавловской ул., собственный домъ.

Вырабатывается махорка изъ лучшихъ Малороссійскихъ табаковъ слѣдующіе сорта: курительный чистый, получистый и обыкновенный.

Нюхательный и прессованный.

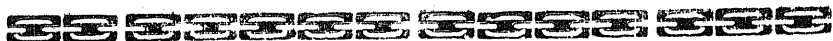

ПАРОВЫЕ ЗАВОДЫ

КОЖЕВЕННЫЙ, ЛЬСОПИЛЬНЫЙ

и паровая

МУКОМОЛЬНАЯ МЕЛЬНИЦА

Ивана Ивановича

ПОДЗОВА.

г. Рославль, Смоленской губ.



Гостинница „Митрополь“

ХЕШИДА.

Петропавловская ул., д. Игнатъева, около остановки трамвая.

ХОРОШАЯ ОБСТАНОВКА,

ЦѢНЫ НОМЕРАМЪ УМѢРЕННЫЯ,

даются обѣды.

Телефонъ № 245.

Адресъ для телеграммъ: «Надежда».

ТОРГОВЫЙ ДОМЪ

К^о „НАДЕЖДА“

ПАРОВОЙ

КОНОПЛЯНО-ЛЫНЯНЫЙ МАСЛОБОЙНЫЙ ЗАВОДЪ

—) и (—

ДАРОВАЯ МУКОМОЛЪНАЯ МЕЛЬНИЦА

ВЪ г. Рославль, Смол. губ.

Адресъ для телеграммъ: «Надежда».

Адресъ для писемъ: гор. Рославль, Смол. губ. Ивану Ивановичу Кругликову.

Однѣ только ВЫСШІЯ НАГРАДЫ на всемірн.
выставкахъ за высшее качество товаровъ.

GRAND - PRIX:

Миланъ 1906 г., Парижъ 1906 г.,
Лондонъ 1906 г., Мадридъ 1907 г.,
Бордо 1906 г.

МАСЛО СЫРОЕ
ЛЬНЯНОЕ И КОНОПЛЯНОЕ,
МАСЛЯНЫЯ КРАСКИ,
лаки и гарное лампадное масло.

Иванъ Ивановичъ

КРУГЛИКОВЪ.

олива, льняная и конопляная.

ПАРОВАЯ
МУКОМОЛЬНАЯ МЕЛЬНИЦА.

Рославль, Смол. губ.

Адресъ для телеграммъ: Рославль, Ивану Кругликову.

СЪВЕРНОЕ ПЕНЬКО-ПРЯДИЛЬНОЕ
ТОВАРИЩЕСТВО



въ Рославль, Смолен. губ.

ВЫРАБОТКА ШПАГАТА.

Адресъ для телеграммъ: Свверь-Рославль.



ТОРГОВЛЯ

ЛЬНОМЪ, ПЕНЬКОЙ, КОЖАМИ,

А ТАКЖЕ

БАКАЛЕЙНЫМИ И ГАЛАВТЕРЕЙНЫМИ ТОВАРАМИ

Романа Теофановича

ПОСТАПОВА

ВЪ Г. ДОРОГОБУЖЬ, по ДУХОВСКОЙ УЛ.

ПОСТОЯЛЫЙ ДВОРЪ

А. Н. КОРОВОВА,

гор. Дорогобужь.

ЗАВЕДЕНІЕ ФРУКТОВЫХЪ ВОДЪ.

Пивной складъ Смоленскаго Акціонернаго Общества

пиво-медоваренія.

БАКАЛЕЙНАЯ

—) И (—

МЕЛОЧНАЯ ТОРГОВЛЯ

ПРИ СТ. ГЛИНКИ

РЯЗАСК.-УРАЛЬСК. ЖЕЛ. ДОР.,

БЫВ.

Б. Л. ЛЮТИНА.

ЧАСТНОЕ ТРАКТИРНОЕ ЗАВЕДЕНІЕ

въ г. Дорогобужѣ

Татьяны Ильиничны НИКОЛАЕВОЙ.

Имѣется кухня съ горячими закуска-
ми, билліарды и номера вполне меб-
лированные.

Цѣны весьма умѣренныя.

МАГАЗИНЪ

Михаила Ивановича

УСАЧЕВА.

г. Дорогобужѣ.

Оптовое-розничная торговля колоніальными,
бакалейными, рыбными, мучными, и другими
товарами; лампами и посудой.



ПРАВЛЕНІЕ

Смоленскаго Акціонернаго Общества

ПИВО - МЕДОВАРЕНІЯ

РЕКОМЕНДУЕТЪ ЗНАТОКАМЪ И ЛЮБИТЕЛЯМЪ

„ПИЛЬЗЕНСКОЕ“

ПИВО „МАРТОВСКОЕ“ ПИВО,

—) И (—
ПИВО „МОНОПОЛЬ“



ДРЕЗДЕНСКИЙ КНИЖНЫЙ и ПИСЧЕБУМАЖНЫЙ

МАГАЗИНЪ

СМОЛЕНСКЪ, Театральная площадь, д. Мѣщанскаго Об-ва.

Телефонъ № 64.

Канцелярскія, чертежныя и рисовальныя принадлежности.

УЧЕБНИКИ

для всѣхъ учебныхъ заведеній.

Большой выборъ альбомовъ для фотографій и открытыхъ писемъ.

Художественныя открытыя письма
въ ГРОМАДНОМЪ ВЫБОРѢ.

ОТКРЫТЫЯ ПИСЬМА СЪ ВИДАМИ СМОЛЕНСКА.

въ БОЛЬШОМЪ ВЫБОРѢ:

ВЕЩИ ДЛЯ ПОДАРКОВЪ

—) И (—

деревянные вещи для выжиганія.

КОНТОРСКІЯ КНИГИ.

КАЛЕНДАРИ НА 1913 Г.

ЦѢНЫ САМЫЯ УМѢРЕННЫЯ.

Я. М. ЗЕЛИЖИНАЪ.

Банкирская Контора

Смоленскъ.

ТЕЛЕФОНЪ № 92.

Производить слѣдующія операціи:

Покупку и продажу $0/0/0$ бумагъ по биржевымъ цѣнамъ.

Ссуды подъ залогъ $0/0/0$ бумагъ и желѣзнодорожныхъ квитанцій.

Переводъ денегъ на русскіе и заграничные города.

Учетъ векселей и другихъ торговыхъ обязательствъ.

Приемъ векселей и желѣзнодорожныхъ квитанцій на комиссію.

Приемъ товаровъ для комиссіонной продажи.

Приемъ суммъ во влады срочные, безсрочные и на текущій счетъ.

Приемъ на храненіе всякаго рода $0/0/0$ бумагъ и всякихъ другихъ цѣнностей.

Открытие по комиссіи подписки на общественные займы и на акціи, облигаціи, на наи и закладные листы.

Страхованіе выигрышныхъ билетовъ отъ тиражей погашенія.

Агенты по страхованію билетовъ во всѣхъ городахъ Смоленской губ.

с 595 Смо
П-15

ПАМЯТНАЯ КНИЖКА
СМОЛЕНСКОЙ ГУБЕР-
НИИ НА 1913 г.