

Н. Н. Драницынъ.

ПРОСВЕЩЕНІЕ
78
6

АДРЕСЪ-КАЛЕНДАРЬ

НИЖЕГОРОДСКОЙ ЕПАРХІИ

на 1904 г.

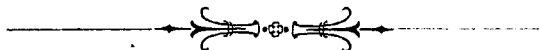

Нижній-Новгородъ.

Типо-Литографія Т-ва И. М. Машистова.

1904.



Печатано съ разрѣшенія Епархіального Начальства.



Государственная
оплема Ленина
С. П. Б. 1920
ИМ. В. И. ЛЕНИНА

5605246



2005346046

О Г Л А В Л Е Н І Е

А Д Р Е С Ъ - К А Л Е Н Д А Р Я .

	Стр.
Высочайшій Манифестъ о войнѣ Россіи съ Японіей	II
Воззваніе Преосвященнаго Назарія, Епископа Нижегородскаго и Арзамасскаго	III
Домъ Братства Св. Благовѣрнаго и Великаго Князя Георгія въ Нижнемъ-Новгородѣ. Очеркъ свящ. Н. Троицкаго	IV
Святцы. Примѣчанія къ святцамъ; примѣчанія для духовенства; царскіе и торжественные дни; неприсутственные дни; храмовые праздники и крестные ходы въ Н.-Новгородѣ	1
Имена Святыхъ, празднуемыхъ Православною Восточною Церковью	26
Имена Святыхъ, которыхъ нѣтъ подъ числами, но которыя находятся въ богослужебныхъ книгахъ	32
Имена Русскихъ Святыхъ мѣстно чтимыхъ	34
Имена Грузинскихъ Святыхъ	35
Церковное счисленіе времени и правила Пасхалии	36
Правила отступокъ для чтеній Евангелія и Апостола и столпы гласовъ	38
Правила церковнаго устава о соединеніи дневныхъ и праздничныхъ чтеній Апостола и Евангелія	40
Порядокъ чтенія кафизмъ и катавасія въ 1904 г.	42
Россійскій Императорскій Домъ	43
Святѣйшій Правительствующій Синодъ, Митрополиты, Архіепископы и Епископы	46
Отечественная Церковь въ 1903 году. Очеркъ	48
Высочайшій Манифестъ 26 февраля 1903 г.	52
Именной Высочайшій Указъ Прав. Сенату о новомъ „Уголовномъ Уложеніи“	54
О нарушеніи ограждающихъ вѣру постановленій. Извлеченіе изъ новаго „Уголовнаго Уложенія“	55
Высочайшее повелѣніе объ отмѣнѣ сборовъ на пособіе заштатному духовенству	60
Опредѣленія и разъясненія Св. Синода въ 1903 г.	—
Уставъ о пенсіяхъ и единовременныхъ пособіяхъ духовенству	71
Дополнительныя узаконенія и разъясненія къ Уставу о пенсіи	77
Нормальный уставъ Обществъ Хоругвеносцевъ	81
Положеніе о приходскихъ попечительствахъ	84
Правила о мѣстныхъ средствахъ содержанія приходскаго духовенства и о раздѣлѣ сихъ средствъ между членами причтовъ	87

	Стр.
Инструкція настоятелямъ церквей	93
Обязанности псаломщиковъ	98
Предбрачные документы	99
Книги, одобренныя и допущенныя въ теченіе 1903 года Св. Синодомъ и Училищн. Совѣтомъ при Св. Синодѣ для употребленія въ церковныхъ школахъ	103

Нижегородская епархія.

Краткій историческій очеркъ	109
Лѣтопись событій въ Нижег. Епархіи за 1903 г.	110
Распоряженія Епархіальнаго начальства за послѣднее трехлѣтіе (1901—1903 г.г.)	113
Благое начинаніе	128
Союзъ законоучителей среднихъ учебныхъ заведеній г. Н.-Новгорода и Уставъ его	129
Нижегородское Епархіальное управленіе и Епархіальныя учрежденія	132
Монастыри и Общины	143

Соборы, приходскіе и домовые храмы:

Г. Нижній-Новгородъ	149
Нижегородскій уѣздъ	160
Г. Ардатовъ и Ардатовскій уѣздъ	173
Г. Арзамасъ и Арзамасскій уѣздъ	189
Г. Балахна и Балахнинскій уѣздъ	208
Г. Василь-Сурскъ и Васильскій уѣздъ	220
Г. Горбатовъ и Горбатовскій уѣздъ	230
Г. Княгининъ и Княгининскій уѣздъ	242
Г. Лукояновъ и Лукояновскій уѣздъ	256
Г. Макарьевъ и Макарьевскій уѣздъ	274
Г. Семеновъ и Семеновскій уѣздъ	285
Г. Сергачъ и Сергачскій уѣздъ	294
Единовѣрческіе храмы	306

Краткія историко-статистическія описанія приходовъ Нижегородской епархіи:

а) Заштатный городъ Пьянскій Перевозъ Княгининскаго уѣзда. Свящ. А. Снѣжницкій	1
б) С. Каменки Никольскія, Нижег. у. Свящ. А. Снѣжницкій	5
Систематическій указатель къ официальной части „Нижегород. Епархіальныхъ Вѣдомостей“ съ 1864 по 1903 г.г.	9
Алфавитный указатель городовъ и селеній Нижегородской епархіи	92

ВЫСОЧАЙШІЙ МАНИФЕСТЪ

Божіею поспѣшествующею милостію

Мы, Николай Второй,

Императоръ и Самодержецъ Всероссійскій, Московскій, Кіевскій, Владимірскій, Новгородскій, Царь Казанскій, Царь Астраханскій, Царь Польскій, Царь Сибирскій, Царь Херсониса Таврическаго, Царь Грузинскій, Государь Псковскій и Великій Князь Смоленскій, Литовскій, Волынскій, Подольскій и Финляндскій, Князь Эстляндскій, Лифляндскій, Курляндскій и Семигальскій, Самогитскій, Бѣлостокскій, Корельскій, Тверскій, Югорскій, Пермскій, Вятскій, Болгарскій и иныхъ, Государь и Великій Князь Нова города низовскія земли, Черниговскій, Рязанскій, Полотскій, Ростовскій, Ярославскій, Бѣлозерскій, Удорскій, Обдорскій, Кондійскій, Витебскій, Мстиславскій, и вся Сѣверныя страны Повелитель, и Государь Иверскій, Карталинскія и Кабардинскія земли и области Арменскія, Черкасскихъ и Горскихъ Князей и иныхъ Наслѣдный Государь и Обладатель, Государь Туркестанскій, Наслѣдникъ Норвежскій, Герцогъ Шлезвигъ-Голстинскій, Стормарнскій, Дитмарсенскій и Ольденбургскій, и прочая, и прочая, и прочая,

Объявляемъ всеѣмъ вѣрнымъ Нашимъ подданнымъ:

Въ заботахъ о сохраненіи дорогого сердцу Нашему ^имира, Нами были приложены все успія для упроченія спокойствія на Дальнемъ Востокѣ. Въ сихъ миролюбивыхъ цѣляхъ Мы изъявили согласіе на предложенный Японскимъ Правительствомъ пересмотръ существовавшихъ между обѣими имперіями соглашеній по Корейскимъ дѣламъ. Возбужденные по сему предмету переговоры не были, однако, приведены къ окончанію, и Японія, не выждавъ даже полученія послѣднихъ отвѣтныхъ предложеній Правительства Нашего, извѣстила о прекращеніи переговоровъ и разрывѣ дипломатическихъ сношеній съ Россіей.

Не предувѣдомивъ о томъ, что перерывъ таковыхъ сношеній знаменуетъ собою открытіе военныхъ дѣйствій, Японское Правительство отдало приказъ своимъ миноносцамъ внезапно атаковать Нашу эскадру, стоявшую на внѣшнемъ рейдѣ крѣпости Портъ-Артура.

По полученіи о семъ донесенія Намѣстника Нашего на Дальнемъ Востокѣ, Мы тотчасъ же повелѣли вооруженною силою отвѣтить на вызовъ Японіи.

Объявляя о такомъ рѣшеніи Нашемъ, Мы съ непоколебимою вѣрою въ помощь Всевышняго и въ твердомъ упованіи на единодушную готовность всеѣхъ вѣрныхъ Нашихъ подданныхъ встать вмѣстѣ съ Нами на защиту Отечества, призываемъ благословеніе Божіе на доблестныя Наши войска арміи и флота.

Данъ въ Санктъ-Петербургѣ въ двадцать седьмой день Января въ лѣто отъ Рождества Христова тысяча девятьсотъ четвертое, Царствованія же Нашего въ десятое.

На подлинномъ Собственною Его Императорскаго Величества рукою подписано:

„НИКОЛАЙ“.

ВОЗЗВАНІЕ

Преосвященнаго Назарія,

Епископа Нижегородскаго и Арзамасскаго

къ настоятелямъ монастырей, кафедральнаго собора, городскихъ соборовъ и прочихъ церквей епархіи съ церковными старостами и настоятельницамъ монастырей.

Совершается великое дѣло борьбы христіанской православной Россіи съ возставшими на нее язычниками. Пролита кровь нашихъ доблестныхъ воиновъ, грудью встрѣтившихъ нечестиваго врага. Русскіе люди молятся о дарованіи побѣды Благочестивѣйшему Государю нашему и Его христіолюбивому воинству надъ супостатомъ и несутъ свои щедрыя лепты на военныя нужды отечества, на больныхъ и раненыхъ воиновъ, вдовамъ и дѣтямъ убитыхъ. Вышею церковною властію, какъ равно и завѣтами святой старины, призываются нынѣ и монастыри и церкви послужить родинѣ своими жертвами, и многіе уже отозвались на этотъ призывъ, сдѣлавъ значительныя по своимъ средствамъ отчисленія.

Пославъ отъ себя одну тысячу рублей въ мѣстный Комитетъ Краснаго Креста и сдѣлавъ распоряженіе объ отчисленіи такой же суммы изъ средствъ Оранскаго монастыря, предлагаю Вамъ, отцы настоятели, матери настоятельницы и господа церковныя старосты, послѣдовать общему порыву патріотическаго духа и принести посильныя лепты отъ монастырей и церквей, какъ равно и отъ себя; кромѣ сего, учредить—тарелочный или кружечный сборъ пожертвованій на Красный Крестъ за службами въ теченіе всего военнаго времени. Собранныя деньги ежемѣсячно благоволите высылать чрезъ благочинныхъ на мое имя для внесенія ихъ по назначенію. Богъ да поможетъ Вамъ.

Епископъ Назарій.

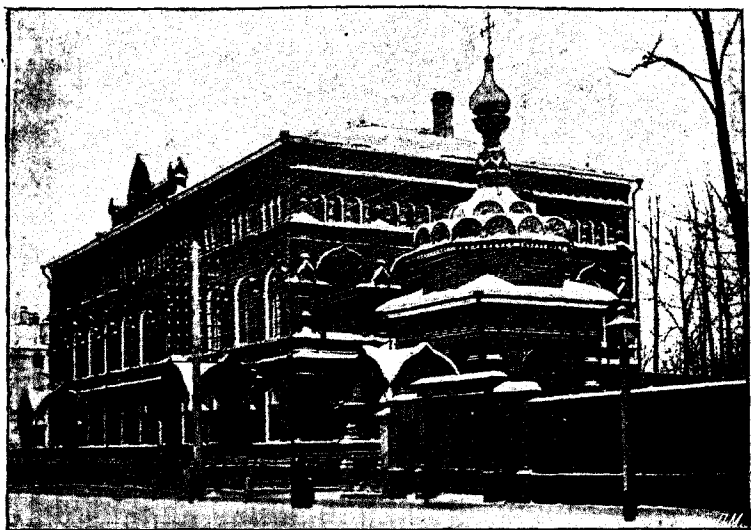

Домъ Братства Св. Вел. Кн. Георгія въ Нижнемъ-Новгородѣ.

Воскресенье, 23-го Ноября 1903 г., надолго останется знаменательнымъ днемъ для Нижегородской епархіи. Совершивъ въ этотъ день въ Крестовой церкви Божественную литургію, Его Преосвященство, Преосвященнѣйшій Назарій, въ сопровожденіи Преосвященнаго Исидора, Епископа Балахнинскаго, старѣйшаго городского духовенства и множества народа, крестнымъ ходомъ прибылъ во вновь построенное на усадьбѣ архіерейскаго дома, рядомъ съ Нижегородскимъ Городскимъ на Малой Печеркѣ училищемъ, зданіе Братства Св. Вел. Кн. Георгія. Давно жданное и духовенствомъ, и благочестивыми мірянами торжество освященія и открытія сего зданія началось молебствіемъ въ имѣющейся при зданіи часовнѣ и закончилось въ залѣ второго этажа зданія. Здѣсь, послѣ обычнаго многолѣтія, пропѣта была «вѣчная память» инициатору сооруженія сего зданія, покойному Преосвященному Нижегородскому Владиміру и рабу Божію Андрею. *) Понесшій на себѣ всю тяжесть заботъ и стараній по сооруженію зданія Его Преосвященство, Преосвященнѣйшій Назарій, въ чувствѣ глубочайшей благодарности Господу за благополучное и успѣшное окончаніе предпринятаго дѣла, призвалъ благословеніе Божіе на вновь воздвигнутое съ духовно-просвѣтительной цѣлью зданіе. Послѣ мно-

*) Вдова покойнаго нижегородскаго гражданина Андрея Іоакимовича Бочкарева, Марія Іоакимовна въ память своего покойнаго супруга, пожертвовала на Братскій домъ 10000 рублей.

голтїя Владыка обратился къ предстоявшимъ съ рѣчью. Упомянувъ въ ней о томъ, что еще живо въ памяти многихъ изъ собравшихся на торжество, какъ 1½ года тому назадъ на мѣстѣ этого освященнаго зданія была большая яма со сложеннымъ по краямъ ея строительнымъ матеріаломъ, Его Преосвященство сказалъ, что великолѣпное зданіе предназначенное служить духовно-просвѣтительнымъ цѣлямъ, возникло въ теченіе незначительнаго времени, при помощи Божіей, благодаря усердію добрыхъ радѣтелей религіозно-нравственнаго просвѣщенія, и что въ основаніи его прочнымъ камнемъ положены вѣра и любовь. Далѣе Владыка указалъ, какое значеніе имѣютъ въ человѣческихъ предпріятіяхъ вообще вѣра и любовь, и въ заключеніе выразилъ пожеланіе, чтобы вѣра и любовь, эти два добрыя христіанскія начала, помогшія осуществить предпріятіе постройки Братскаго дома, ясно и немолчно проповѣдывались въ его стѣнахъ.

На торжествѣ освященія дома Братства св. Георгія присутствовали Г. Начальникъ губ. Генераль-Лейтенантъ П. О. Унтербергеръ и много другихъ почетныхъ лицъ. Преосвященный Исидоръ, обратившись къ Архипастырю съ краткимъ привѣтствіемъ, выразилъ желаніе участвовать въ духовно-просвѣтительныхъ задачахъ дома Братства св. Георгія. Владыку привѣтствовали рѣчами еще губернской предводитель дворянства А. Б. Нейдгартъ, городской голова А. М. Меморскій и епархіальный наблюдатель П. С. Виноградовъ. Всѣ они пожелали полного успѣха духовно-просвѣтительнымъ цѣлямъ дома Братства св. Георгія и многихъ лѣтъ дорогому Архипастырю, непрестанно трудящемуся во благо епархіи.

Послѣ того, какъ отцомъ ключаремъ Каѳедральнаго собора Протоіереемъ П. В. Никольскимъ прочитана была подробная записка о возникновеніи вновь построеннаго и освященнаго теперь зданія, архіерейскимъ хоромъ исполнено было „Боже, Царя Храни“.

Добрая мысль о построеніи въ Н.-Новгородѣ особаго дома для духовно-просвѣтительныхъ потребностей города и епархіи принадлежитъ приснопамятному Архипастырю Нижегородскому, Преосвященному Владиміру, всегда прилагавшему особенное стараніе къ насажденію въ епархіи чрезъ церковныя школы религіозно-нравственнаго просвѣщенія. Для постройки предложеннаго зданія въ распоряженіи Владыки было только 10000 рублей, записанные имъ потомъ въ духовномъ завѣщаніи подъ именемъ „Капитала на нужды Нижегородскаго Епархіальнаго Вѣдомства“. Незадолго предъ своей кончиной Преосвященный поручилъ епархіальному архитектору А. К. Никитину выработать планъ и смѣту на предполагаемое зданіе.

Но не Преосвященному Владиміру судилъ Господь привести въ исполненіе задуманное предпріятіе. 29 Декабря 1900 года Преосвященный скончался. За его смертію на каѳедру Архипастырей Нижегородскихъ вступилъ Преосвященный Назарій, только что передъ этимъ, въ бытность свою Епископомъ Олонецкимъ, построившій съ

тѣми же просвѣтительными задачами домъ въ Петрозаводскѣ (названный „Назарьевскимъ“) и уже поэтому близко принявшій къ сердцу завѣтъ своего предмѣстника.

4 Декабря 1901 года Преосвященнѣйшій Назарій принялъ отъ душеприкащиковъ Епископа Владиміра—эконома архіерейскаго дома іеромонаха Аркадія и протоіеря П. А. Серебровскаго капиталъ завѣщателя въ суммѣ 13023 р. 3 к. На рапортѣ, при которомъ этотъ капиталъ былъ представленъ Преосвященнѣйшему Назарію, Владыка, того же 4 Декабря 1901 года положилъ слѣдующую резолюцію: „Въч-



ПРЕОСВЯЩЕННЫЙ ВЛАДИМИРЪ

Епископъ Нижегородскій и Арзамаскій

(† 29 декабря 1900 года).

ная молитвенная память о въ Бозѣ почившемъ Преосвященномъ Епископѣ Владимірѣ да будетъ въ умахъ и сердцахъ всѣхъ, кому дорого воспитаніе народа русскаго въ началахъ православной вѣры и благочестія. Въ молитвенную и благодарную память о немъ да созиждется домъ съ храминой для молитвы (часовней), залой для религіозно-нравственныхъ чтеній, съ церковно-приходской школой, бібліотекой-читальней, съ помѣщеніемъ для собраній духовенства, миссіонеровъ, учителей и для другихъ духовно-просвѣтительныхъ надобностей. Завѣщанный приснопамятнымъ Архипастыремъ капиталъ нынѣ полученъ мною и препровожденъ въ Консисторію для храненія, впредь до образованія Строительнаго Комитета по сооруженію упомянутаго дома“.

Вскорѣ послѣ сего, отъ 8 Декабря 1901 года, за № 5699, послѣдовало отъ Преосвященнѣйшаго Назарія слѣдующее письменное предложение Нижегородской Духовной Консistoriи: „Мысль приснопамятнаго Нижегородскаго Епископа Владиміра о построеніи въ Нижнемъ дома для духовно-просвѣтительныхъ потребностей начинаетъ переходить въ дѣло.

1) Мѣсто для сего дома отводится на усадьбѣ архіерейскаго дома, по Малой Печерской улицѣ, рядомъ съ домомъ городского училища.

2) Завѣщанный Епископомъ Владиміромъ капиталъ на епархіальныя нужды, изъ которыхъ первую усматривалъ онъ въ построеніи упомянутаго дома, надняхъ переданъ мною для храненія въ Консistorію.

3) Сдѣлано сношеніе съ Нижегородскимъ уѣзднымъ Попечительствомъ о народной трезвости объ отпускѣ 5000 рублей на этотъ же предметъ.

4) Предположено отпустить изъ суммъ Оранскаго монастыря столько же.

5) Епархіальнымъ архитекторомъ еще по заказу Епископа Владиміра и нынѣ при моемъ участіи выработанъ планъ дома и смѣта.

6) Точно указано и то, какимъ духовно-просвѣтительнымъ потребностямъ долженъ служить предполагаемый къ построенію домъ.

Необходимы исполнители этого дѣла: необходимо теперь же образовать Строительный Комитетъ изъ лицъ въ строительныхъ и хозяйственныхъ дѣлахъ опытныхъ и готовыхъ съ любовію потрудиться въ созиданіи дома. Предлагаю Консistorіи, знающей прежнія строительныя дѣла въ городѣ, намѣтить мнѣ таковыхъ лицъ, дабы я могъ лично пригласить ихъ войти въ составъ Строительнаго Комитета“.

Смѣта на предложенный къ сооруженію домъ, о которой упоминаетъ Его Преосвященство въ настоящемъ своемъ предложеніи Духовной Консistoriи, по проекту архитектора, гражданскаго инженера, А. К. Никитина, исчислена въ суммѣ 53000 рублей. Такъ какъ наличіе строительныхъ суммъ пока еще не превышало и одной пятой части предстоящихъ расходовъ (исчисленныхъ къ тому же только съ приблизительнымъ расчетомъ), то дѣло сооружения дома Братства Св. Георгія являлось весьма многотруднымъ. Но это серьезное обстоятельство не остановило Владыку. Твердое упованіе на помощь Божію—этотъ вѣрный и надежный оплотъ во всѣхъ нашихъ благихъ дѣлахъ и начинаніяхъ—и на просвѣщенную христіанскую отзывчивость къ начатому имъ доброму дѣлу со стороны общественныхъ учреждений и частныхъ лицъ, по мѣрѣ силъ и средствъ своихъ содѣйствующихъ осуществленію высокихъ просвѣтительныхъ задачъ, ни на минуту не покидало Архипастыря. Этимъ только и можно объяснить его рѣшительное желаніе, а затѣмъ и данное имъ распоряженіе,—

несколько не медля приступить къ постройкѣ дома при наличіи имѣющихся въ распоряженіи Строительной комиссіи *) средствъ.

Итакъ, съ благословенія Архипастыря Комиссія должна была приступать къ сооруженію дома. У лицъ, призываемыхъ потрудиться въ семь дѣлъ, нѣкоторое время являлась мысль о построеніи дома на усадьбѣ при Семинарскомъ общежитіи, по Жуковской улицѣ, равно какъ подавъ былъ проектъ построить его на Больш. Покровской улицѣ. Оба проекта признаны были неудобными, и члены Строительной Комиссіи въ послѣднихъ числахъ Января 1902 года обратились къ Владыкѣ съ ходатайствомъ объ уступкѣ подъ проектируемый домъ



ПРЕОСВЯЩЕННЫЙ НАЗАРІЙ

Епископъ Нижегородскій и Арзамаскій.

мѣста на архіерейской усадьбѣ, того самаго, гдѣ въ настоящее время домъ Братства уже и воздвигнутъ. Преосвященный благосклонно принялъ сіе ходатайство и, въ подтвержденіе указанія, уже даннаго Консисторіи 8 Декабря 1901 года по вопросу о мѣстѣ для зданія, на ходатайство Комиссіи отвѣтилъ слѣдующей резолюціей: „Въ Божѣ почившій предмѣстникъ мой, Преосвященный Владиміръ, предполагалъ построить домъ на мѣстѣ архіерейскаго дома. Я считалъ вопросъ этотъ рѣшеннымъ и о другомъ мѣстѣ для дома не думалъ... Очень радъ, что проекты построить домъ на Жуковской или Б. Покровской

*) Вышеупомянутый предполагаемый Строительный Комитетъ учрежденъ былъ подъ именемъ Строительной Комиссіи.

улицѣ, вызвавшіе толки, оставлены Комиссіей, какъ неудобопріемлемые. Богъ благословить созидать домъ съ залой для религіозно-нравственныхъ чтеній и школой на усадьбѣ архіерейскаго дома по Печерской улицѣ, рядомъ съ усадьбой четырехкласснаго городского училища. Въ составъ Строительной Комиссіи подѣ председательствомъ протоіерея Глѣбскаго войдутъ: ключарь собора священникъ П. Никольскій, Срѣтенской церкви священникъ Порф. Лебедевъ, архитекторъ А. К. Никитинъ и одинъ членъ по приглашенію самой Комиссіи. Сверхъ сего, на совѣщанія Комиссіи долженъ быть призываемъ эконономъ архіерейскаго дома или его помощникъ съ правомъ голоса“.

Строительное Отдѣленіе Нижегородскаго Губернскаго Правленія отношеніемъ отъ 14 Февраля препроводило въ распоряженіе упомянутой Комиссіи утвержденный планъ мѣста, на которомъ предполагена постройка, и возвратила Комиссіи утвержденный проектъ дома. Того же 14 Февраля и Строительное Отдѣленіе Нижегородской Городской Управы увѣдомило Комиссію, что со стороны города не имѣется препятствій къ постройкѣ на усадьбѣ архіерейскаго дома предполагаемаго зданія.

Оформивъ теперь установленнымъ порядкомъ проектъ постройки дома и, съ разрѣшенія Его Преосвященства, восполнивъ составъ своихъ членовъ избраніемъ въ число ихъ секретаря Епархіальнаго Попечительства Н. А. Оивейскаго, съ званіемъ члена—дѣлопроизводителя, Комиссія фактически приступила къ выполненію проекта. Къ дню торжественной закладки зданія Комиссія успѣла сдѣлать слѣдующее: отмежевать и огородить нужное подѣ постройку дома мѣсто;—устроить помѣщеніе для храненія матеріаловъ;—произвести выемку земли въ нѣсколько сотъ кубиковъ подѣ подвальный этажъ зданія съ отвозкой земли на указанное мѣсто;—закупить и вывести на мѣсто стройки по зимнему пути нужный лѣсной матеріалъ и 600000 кирпича;—заказать подрядъ на изготовленіе желѣзныхъ балокъ для дома, всего вѣсомъ болѣе двухъ тысячъ пудовъ;—нанять подрядчика по каменной кладкѣ зданія;—войти въ соглашеніе съ обществомъ Сормовскихъ заводовъ объ устройствѣ въ зданіи пароваго отопленія;—заготовить потребное количество песку;—войти въ договоръ съ поставщикомъ извести;—провести на мѣсто постройки воду и намѣтить еще цѣлый рядъ нужныхъ работъ

По христіанскому обычаю, оставалось только освятить мѣсто и совершить закладку зданія. Это и сдѣлано было 7 Мая 1902 г. Въ 11½ часовъ дня, при ясной и весьма теплой погодѣ, изъ Крестовой церкви, подѣ радостный звонъ колоколовъ, къ мѣсту закладки зданія вышелъ крестный ходъ въ сопровожденіи Архипастырей Назарія и Нестора, городского духовенства и членовъ Строительной Комиссіи, имѣющихъ священныи санъ. За крестнымъ ходомъ слѣдовали: Начальникъ губерніи П. О. Унтербергеръ, губернскій предводитель дворянства А. Б. Нейдгартъ, начальникъ мѣстныхъ войскъ О. А. Бер-

тельсь, городской голова А. М. Меморскій, начальники разныхъ губернскихъ учреждений и множество Нижегородскихъ гражданъ, заполнившихъ собою все обширное пространство вокругъ отведеннаго подъ сооружаемый домъ мѣста на архіерейской усадьбѣ. По прибытіи крестнаго хода къ мѣсту закладки, на нарочито устроенномъ помостѣ, предъ особенно чтимыми въ Н.-Новгородѣ иконами Нерукотвореннаго Спаса—изъ соборной Спасской часовни, „Владимірской“ Божіей Матери изъ Оранскаго монастыря и Св. Бл. Вел. Кн. Георгія, основателя Н.-Новгорода,—изъ Кафедральнаго собора, Преосвященнѣйшимъ Назаріемъ совершень былъ водосвятный молебенъ. Въ концѣ молебна, по освященіи воды и передъ началомъ закладки зданія, ключарь собора Протоіерей П. В. Никольскій прочелъ закладную мраморную доску, гласившую: „Во имя Отца, и Сына, и Св. Духа, основая домъ сей Св. Благовѣрнаго Вел. Кн. Георгія Всеволодовича, съ часовнею въ честь чудотворныя иконы „Оранскія“ Божія Матере, съ залой для религіозно-нравственныхъ чтеній, со школою и библиотекою-читальнею, при Державѣ Благочестивѣйшаго Самодержавнѣйшаго Великаго Государя Императора Николая II, при святительствѣ же Преосвященнѣйшаго Назарія, Епископа Нижегородскаго и Арзамасскаго, въ лѣто отъ Р. Х. 1902, мѣсяца Мая 7-й день“. По окропленіи дски св. водою, Преосвященный Назарій заложилъ ее вмѣстѣ съ первыми кирпичами въ сѣверо-восточномъ углу сооружаемаго зданія. По предложенію Владыки въ закладкѣ зданія приняли участіе: г. Начальникъ губерніи, Преосвященный Несторъ, нынѣ епископъ Новгородсѣверскій, Губернскій Предводитель дворянства, Начальникъ военнаго гарнизона, Городской Голова, Предсѣдатель Губернской Земской Управы, члены Строительной Комиссіи и многія другія духовныя и свѣтскія лица, въ числѣ которыхъ Протоіерей А. Т. Знаменскій положилъ камень отъ лица пот. поч. гражд. М. І. Бочкаревой. Торжество закладки зданія завершилось возглашеніемъ обычныхъ многолѣтій и вѣчной памяти въ Бозѣ почившему Преосвященному Влади- міру и Нижегородскому гражданину А. Іоак. Бочкареву, какъ начальнымъ виновникамъ совершавшагося торжества по вкладу средствъ на сооружаемый домъ Братства Св. Георгія. Картину закладки зданія мѣстный художникъ-фотографъ А. І. Карелинъ навсегда запечатлѣлъ въ памяти участниковъ въ сей закладкѣ фотографическимъ снимкомъ. Отъ лица Преосвященнѣйшаго Назарія и всѣхъ почетныхъ посѣ- тителей торжества во главѣ съ г. Начальникомъ губерніи, за общимъ ихъ подписомъ, была составлена и отправлена въ С.-Петербургъ на имя Исправляющаго обязанности Оберъ-Прокурора Св. Синода Сена- тора В. К. Саблера слѣдующая телеграмма: „Торжественно совер- шивъ закладку зданія съ залой для религіозно-нравственныхъ чтеній съ помѣщеніемъ для церковной школы и библиотеки-читальни на усадьбѣ архіерейскаго дома и вознеся горячія молитвы о здравіи и благоденствіи возлюбленнаго Государя Императора, собравшіеся на

торжество духовенство и граждане Нижняго-Новгорода, во главѣ съ Начальникомъ губерніи, покорнѣйше просятъ Ваше Превосходительство повергнуть къ стопамъ Его Императорскаго Величества одушевляющія всѣхъ чувства безпредѣльной любви и вѣрноподданнической преданности". Государь Императоръ на представленной Ему Сенаторомъ Саблеромъ копии съ означенной телеграммы 8 Мая 1902 г. соизволилъ Собственноручно начертать слѣдующія высокомилоствивыя слова: „Прочелъ съ удовольствіемъ и искренно благодарю“. Такимъ образомъ 7-е Мая стало сугубо радостнымъ днемъ, какъ для Преосвященнѣйшаго Назарія, такъ и для всѣхъ, принимавшихъ участіе въ закладкѣ дома.

Какъ строился новоосвященный и новооткрытый домъ Братства Св. Георгія?

Строительной комиссіей было постановлено произвести сооруженіе зданія въ два строительные сезона, съ такимъ расчетомъ, чтобы въ первый сезонъ (1902 года) возвести зданіе лишь кладкой стѣнъ и покрыть его, т. е. соорудить зданіе въ чернѣ, а во второй сезонъ (слѣдующаго 1903 года) заняться внутренней его отдѣлкой и окончательнымъ приспособленіемъ его къ той цѣли, ради которой оно сооружалось. По проекту зданія предположено было строить слѣдующимъ образомъ: фундаментъ съ цоколемъ, имѣвшій вмѣстить въ себѣ подвальный этажъ, выложить въ 4 кирпича, первый надъ нимъ этажъ въ 3½, второй—въ 3, третій въ 2½ кирпича. Но потомъ, въ видахъ большей прочности зданія, постановлено было кладку фундамента и стѣнъ во всѣхъ этажахъ увеличить на полкирпича.

Фактически кладка зданія начата была со второй половины Мая 1902 года, такъ какъ время съ 7—15 Мая потребовалось на подготовительныя работы по выемкѣ земли. Зданіе быстро выросло.

Къ концу Августа стѣны окончательно были выведены; явилась возможность приступить къ кладкѣ часовни. Въ Сентябрѣ мѣсяцъ накрыта надъ корпусомъ желѣзная кровля, не только загрунтованная, но и выкрашенная. Къ половинѣ мѣсяца Октября чернѣ готова была кладкой и часовня.

Этотъ, въ свое время многими отмѣченный успѣхъ въ возведеніи зданія, объясняется, кромѣ исправности рабочихъ, еще и тѣмъ, что задержки и недостатка въ строительныхъ матеріалахъ не было.

Въ строительный сезонъ 1903 г. къ работамъ приступлено было въ концѣ Марта, а въ Апрѣлѣ они вошли уже въ полную силу. До самой глубокой осени безъ перерыва въ домѣ работали плотники, штукатуры, каменщики, кузнецы, столяры, паркетчики, маляры, специалисты по проведенію водяного отопленія, устройству электрическаго освѣщенія, производству цементовыхъ работъ, и по настилкѣ терракотовыхъ половъ.

Вотъ что именно сдѣлано было во второй строительный сезонъ: зданіе внутри оштукатурено, выбѣлено, покрыто колеромъ; въ под-

вальномъ этажѣ сдѣланъ цементовый полъ и приспособлено водяное отопленіе. Въ трехъ этажахъ настланы полы изъ разнаго матеріала: цемента, терракотовыхъ плитокъ, изъ дуба и обыкновеннаго сосноваго теса. Въ залѣ съ двухъ противоположныхъ другъ другу сторонъ расположены хоры. Навѣшены двери: входныя съ улицы и зальныя—изъ дуба, прочія сосновыя. Вставлены рамы со стеклами. Устроены лѣстницы. Съ улицы приложены парадныя крыльца. Со двора пристроены къ зданію тесовые, крытые желѣзомъ, галереи и навѣсы надъ входными дверями, ведущими въ нижній этажъ дома. Устроены водопроводъ и электрическое освѣщеніе. Съ улицы отъ тротуара домъ огражденъ желѣзной рѣшеткой; пространство между рѣшеткой и домомъ покрыто цементомъ. Часовня при домѣ имѣетъ цѣнный дубовый иконостасъ, уставленный святыми иконами; изъ нихъ икона Владимірской Божіей матери—въ серебропозлащенной съ эмалью ризѣ; при иконахъ лампы и подсвѣчники. Словомъ, за послѣдній строительный сезонъ сооружено и пріобрѣтено для дома Братства Св. Георгія все то, что сдѣлало его вполне благоустроеннымъ для духовно-просвѣтительныхъ занятій въ немъ, что такъ его облагодарило и пріятно дѣйствуетъ на посѣтителя и при мимолетномъ, и при тщательномъ его осмотрѣ. Въ зданіи свѣтло, сухо, тепло и просторно.

На какія средства построенъ домъ Братства Св. Георгія?

Выше было упомянуто, что по первоначальной смѣтѣ расходовать по сооруженію дома предполагался въ 53000 рублей. Въ распоряженіи строительной комиссіи было только 13000 рублей, имѣвшихъ увеличиться на 5000 рублей изъ суммъ Оранскаго монастыря. Такимъ образомъ на покрытие смѣты не доставало 35000 рублей, даже въ томъ случаѣ, если бы не было противъ смѣты никакого перерасхода.

Первою жертвовательницею, къ знаменательному дню закладки дома, явилась потомъ почетн. гражданка М. И. Бочкарева. Съ полнымъ христіанскимъ чувствомъ встрѣтила она заботу Архипастыря о построеніи просвѣтительнаго дома и, въ память покойнаго своего супруга А. И. Бочкарева, пожертвовала на сей предметъ свидѣльствами 4% Государственной ренты капиталъ въ 10000 рублей. Центральное попечительство о народной трезвости, въ виду сходства задачъ, преслѣдуемыхъ Епархіальнымъ Вѣдомствомъ чрезъ устройство религиозно-нравственныхъ чтеній для народа въ сооружаемомъ имъ домѣ Братства Св. Бл. Кн. Георгія, и попечительствомъ о народной трезвости, —отпустило на домъ 5000 рублей. Почти одновременно съ этимъ было удовлетворено и ходатайство Его Преосвященства объ отпускѣ 8000 руб. на сооружаемый домъ, въ частности на устройство церковной при немъ школы, изъ суммъ училищнаго Совѣта при Святѣйшемъ Синодѣ. Къ этому строительному капиталу, быстро возросшему до 41000 рублей, за время постройки дома еще поступило крупныхъ и мелкихъ пожертвованій (не считая пожертвованій строительными матеріалами и предметами, относящимися къ инвентарю) 23150

руб. 92 к. Почти всё эти пожертвованія поступили исключительно через самого Архипастыря, и, во имя исторической правды, слѣдуетъ сказать, что если не на всё эти 23150 руб., то по меньшей мѣрѣ на $\frac{2}{3}$ ихъ справедливо смотрѣть, какъ на личное трудовое его приобрѣтеніе на пользу начатаго имъ во славу Божию и благо своихъ пасомыхъ духовно-просвѣтительнаго дѣла.

Такимъ образомъ всѣхъ суммъ на постройку дома по день его освященія поступило 64150 руб. 92 коп.

Изъ нихъ къ упомянутому дню израсходовано было 45.045 р. 7 к. Въ наличіи на покрытіе произведенныхъ по постройкѣ расходовъ имѣется 19.105 р. 85 к. На окончательное покрытіе всѣхъ расходовъ по дому, какъ за произведенныя уже, но еще не оплаченныя работы, такъ и на покрытіе тѣхъ, которые имѣютъ быть произведены въ будущемъ, нуженъ капиталъ въ 28000 р. Слѣдовательно, весь расходъ по сооруженію дома Братства Св. Георгія, вмѣсто 53000 р., какъ выходило по первоначальной смѣтѣ, дойдетъ до 73000 руб., т. е. перевыситъ смѣту на 20,000 руб., и на покрытіе его Строительной комиссіи нужны еще 9 тысячъ рублей.

Предположено открыть въ домѣ одноклассную церковно-приходскую школу (классная мебель для которой частію уже приобрѣтена) и удѣлить помѣщеніе для миссіонерской бібліотеки Братства Св. Креста.

Не смотря на то, что домъ Братства въ настоящее время еще не доведенъ до того окончательнаго вида, въ которомъ онъ могъ бы служить духовно-просвѣтительнымъ цѣлямъ, ради которыхъ построень, онъ уже и теперь, къ великой радости благочестивыхъ жителей Нижняго, достаточно выполняетъ ту духовно просвѣтительную задачу, которую намѣтилъ себѣ. Съ самага торжества освященія и открытія этого дома, по праздничнымъ и воскреснымъ днямъ въ залѣ его, открытомъ для публики, заботливо предлагается приличное праздничнымъ днямъ и дорогое православному человѣку религіозно-нравственное или патріотическое чтеніе. И духовенство, и преподаватели мѣстныхъ духовно-учебныхъ заведеній, и лица изъ свѣтской интеллигенціи, и любители церковнаго пѣнія,—всѣ своимъ участіемъ въ „чтеніяхъ“ вносятъ посильную долю труда въ просвѣтительное дѣло, которому служить этотъ домъ. Будемъ просить Господа, чтобы не доконченное въ домѣ доведено было до желаннаго конца,—чтобы просвѣтительное дѣло, начатое Архипастыремъ возрастало и процвѣтало во славу Божию и на душевную пользу ввѣренной ему Нижегородской паствы.

Свящ. Н. Троицкій.



ВЕСЕ ТВОЯ СЪЗДАЮ, ВЪСІАНА И АБТА ВО СВОЕЙ ВІАСТИ
 ИМАНИИ, БЛАГОСЛОВІ БЪИЩА АБТА БЛАГОСЛІ



1904 г.

ТВОЕ, ГОСПОДИ, СОХРАНИА ВЪ АПРѢ ИМПЕРАТОРА
 И ГРАЯ ТВОЙ АНТИВЕЯНИ ВЪГОРОДИЦЫ, И СНАСИ НЫ.

ЛѢТОСЧИСЛЕНІЕ:

Отъ Сотворенія міра 7412 г.

Отъ Рождества Христова 1904 г.

Индиктъ 2.
 Кругъ солнца 20.
 Кругъ луны 2.
 Вруцѣльто Д.
 Основаніе 25.
 Эпакта 26.
 Ключъ границъ Ж.

1904 годъ високосный, въ 366 дней.

Основанія Россійскаго государства	1042 годъ.
Введенія христіанства въ Россіа	916 "
Основанія Нижняго-Новгорода	682 "
Учрежденія Нижегородской Епархіи	232 "
Царствованія Императора Николая II	10 "
Управленія Нижегородской Епархіей Преосвященнаго Назарія, Епископа Нижегородскаго и Арзамасскаго	4 "



Прое. впамят. Учиса (по ст. стилю)	Дня вортал.	Въ теченіе мѣсяца дня прибыв. 1 ч. 57 м.	Фазы луны.	4-го ☉ новолуніе. 12-го ☽ перв. четв. 20-го ☽ полнолуніе. 27-го ☾ послѣд. четв.	Учиса (по нов. стилю).
⊗ 1	Ч.	Новый годъ. Обрѣзаніе Христова. Св. Василія Великаго мч. Василія Анкирскаго.			14
2	П.	Св. Сильвестра п. Рим.; мч. Θεогена ✕ <i>прп. Сильвестра Печерск., Серафима Саровскаго. Св. Гуліана Лазаревской.</i>			15
3	С.	Прор. Малахи; мч. Гордія.			16
4	Вс.	Нед. предъ Просвѣщеніемъ (Гл. 7-й) —Собр. 70 ап.; мч. Зосимы и Афанасія прп. Θεоктиста.			17
5	П.	Седм. 33-я. —Св. прор. Михея; мч.: Θεопемта и Θεоны; прп. Григорія Фостирія, Мивы; прп. Синклитики, Аноллинарин.			18
⊗ 6	В.	Богоявленіе. (Крещеніе Г-не.)			19
7	С.	Соборъ святаго Іоанна Крестителя Г-ня.			20
8	Ч.	Свщмч. Картерія; мч.: Іуліана, Кельсія, Антонія, Анастасія, Θεофила, Елладія; мч. Василисы и Маріониллы; прп. Домники, прп. Григорія Или, Емеліана и Георгія.— <i>Мч. Або (груз.) ✕ прп. Григорія, св. Исидора Юрвесскаго и прп. Паисія Уличскаго.</i>			21
⊗ 9	П.	Св. прор. Самея; св. Петра, <i>св. Филиппа, мч. Полемкта;</i> прп. Евстратія.			22
10	С.	Св. Григорія Нисск. прп. Дометіана; Маркіана, ✕ <i>Павла Комельскаго, Пахомія Кенскаго и Макарія Цисемскаго.</i>			23
⊗ 11	Вс.	Нед. 34-я по Просвѣщеніи (Гл. 8-й) —Прп. Θεодосія Великаго, Θεодосія Антиохійскаго ✕ <i>Михаила Клопскаго.</i>			24
12	П.	Седм. 34-я. —Св. Саввы Сербск.; мч. Мертія, Петра; мч. Татіаны; прп. Евпраксій, <i>прп. Мартиніана Бѣлозерскаго.</i>			25
13	В.	Мч. Ермила, Стратоника, Петра; прп. Іакова Низибійскаго; <i>прп. Ирнарха Ростовскаго и Елевасара Анзерскаго.</i>			26
14	С.	Св. равноап. Нины; прп. Θεодула, Іосифа Аналит., Стефана, св. отецъ, въ Рапелъ и Синаи избіенныхъ: Павла, Ісаи, Саввы, Домна, Іеремія, Адама, Сергія, Моисея, Прокла, Іпатія, Исаака, Макарія, Марка, Евсевія, Или, Веніаміна.			27
15	Ч.	Прпмч. Пансофія; прп. Павла Фивейск., Іоанна кущника.			28
16	П.	Поклоненіе веригамъ ап. Петра; мч. Спевсиппа, Елевсиппа, Мелевсиппа, Неона, Турвона, Данакта; мч. Леониллы и Іовиллы.— <i>Перв. Максима Тотемскаго.</i>			29
⊗ 17	С.	Прп. Антонія Велик., <i>прп.: Антонія Рим., Антонія Дым. Антонія Черноозр.</i>			30
18	Вс.	Нед. о Мытарѣ и Фарсееѣ (Гл. 1-й). —Свв. Аванасія и Кирилла; прп. Маркіана.— <i>Прп. Аванасія Сандемскаго, прп. Афанасія Наволоцкаго.</i>			31
19	П.	Седм. 35-я. —Св. Арсенія Керкир., мч. Евфрасія; прп. Макарія Егип. Макарія Александр. ✕ <i>Макарія Печ. Обрѣт. мощ. прп. Саввы; прп. Антонія (Груз.) Блж. Θεодора.</i>			1
⊗ 20	В.	Св. Евфимія Вел. мч.: Инны, Пинны, Риммы, Васса, Евсевія, Евтихія, Василида. <i>Прп. Евфимія Сяжжемскаго.</i>			2
21	С.	Мч. Неофита, Валеріана, Каццида, Акилы, Евгенія, Анастасія, мч. Агніи, прп. Максима исп.			3
22	Ч.	Св. ап. Тимоеея; мч. Мануила, Георгія, Петра, Леонтія, Парода. Сіонія, Гаврила, Іоанна, Леонта, прмч. Анастасія, ✕ <i>прп. Анастасія Печер., прп. Макарія Жабинскаго.</i>			4
23	П.	Св. Павлиа, еп. Ноланск.; свщмч. Климента, мч. Агафангела, прп. Мавсими, Саламана, ✕ <i>Гемнадія Костр.—Св. Θεоктиста Новгородск.</i>			5
24	С.	Мч. Вавилы, Тимооея и Агапія, прпмч. Анастасія; прп. Македонія, прп. Ксенія.— <i>Мч. Іоанна Кавказск. Св. Герасима. Устьв. Перм.</i>			6
⊗ 25	Вс.	Нед. о блуде. снѣд. (Гл. 2-й). —Св. Григорія Богосл.; мч. Филицаты и 7-мъ сын. ея, прп. Іоанна Сирійск., Мара.— <i>Прп. Моисея Новгородскаго.</i>			7
26	П.	Седм. 36-я. —Св. мч. Ананія и Петра; прп. Ксенофонта и Марія; Іоанна и Аркадія; Симеона, прп. Θεодора Студійск. Іосифа еп. Солуцск. <i>Св. Давида (Груз.).—Прп. Ксенофонта Рубейскаго.</i>			8
⊗ 27	В.	Пренесеніе мощей святаго Іоанна Златоустаго.			9
28	С.	Прп. Ефрема Сир., Палладія, ✕ <i>Ефрема Пер. и Новоторж. Θεодосія Тотем.</i>			10
29	Ч.	Свщмч. Пгн а тіа Богосноца; мч. Романа, Іакова, Филоея, Іперихія, Авива, Іуліана и Паригорія; Сильвана. Луки и Мокія; <i>прп. Лаврентія.</i>			11
30	П.	Свв. Василія Вел., Григорія Бог. Іоанна Златоустаго; свщмч. Іпполнта, мч. Кенсорина, Савина, Θεофила, мч. Хрисія, прп. Зинона.			12
31	С.	Субб. мясопустная. — <i>Св. Никиты Новгор.; бесер. Кира и Іоанна; мч. Викторина, Виктора, Никифора, Клавдія, Діодора, Серапіона, Палія, мч. Аванасія, Θεоктисты, Θεодотія. Евдоксія, Трифены.</i>			13

Февраль.

Примѣчаніе. Имена русскъ святыхъ напечатаны курсивомъ, ✕ предъ именемъ рус. святаго означаетъ, что это общецерковно-чтимый.

Январь.

Примѣчанія къ святцамъ: 1. До 1700 г. Новый годъ праздновался 1-го сентября. Петръ Вел. повелѣлъ начинать Новый годъ съ 1 января. Первое празднованіе его было въ 1700 г., тогда же былъ составленъ Гаврииломъ Бужинскимъ молебень, употребляемый и по нынѣ. Праздникъ Обрѣзанія Г-ня, хотя относится къ великимъ праздникамъ и имѣетъ праздничный знакъ, но не принадлежитъ къ двенадцатымъ праздникамъ и празднуется одинъ день—безъ предразднства и попразднства. Свидѣтельства о празднованіи на Востокъ Обрѣзанія Г-ня восходятъ къ IV в. Канонъ Обрѣзанію написанъ Стефаномъ Саввантомъ въ VIII в. Празднованіемъ Обрѣзанія Спасителя и нарѣченія Ему имени св. церкви утверждаетъ нашу вѣру въ ту непреложную истину, что Онъ есть Богочеловѣкъ, „я да не рекуть еретицы, яко мечтаніемъ воплотился, но яко воистину, имѣяше плоть и не противенъ закону, но исполнителъ“. Отъ 1-го и до 14-го января поется катавасія:—„Глубины открылъ есть дво“. 2. Предразднство Просвѣщенія. 5. Сочевникъ или сочельникъ—день всегда постный. Въ навечеріи совершается въ храмахъ „Послѣдованіе великаго освященія святыхъ Богоявленій“. Св. Василій Вел., спрашивая: „по какому писанію благословляемъ мы воду крещенія“,—отвѣчаетъ: „отъ апостольскаго преданія по преемству въ тайнѣ“. Въ правосл. церкви крещенская вода называется великой агасмою (святынею). 6. Послѣ литургіи совершается на источникахъ, рѣкахъ и озерахъ, прудахъ и колодцахъ освященіе воды. 14. Отданіе Богоявленія. 15. Катавасія съ этого числа и до отданія праздника Срѣтенія (5 февр.) „Сушу глубокородительную землю“. 18. Начало „тріоди постной“. Катавасія „Отверзу уста моя“. 18—24. Сплошная седмица. 25. На утренѣ поется 136 псаломъ „На рѣкахъ Вавилонскихъ“. 31. Родительская (поминовеніе усопшихъ).

Примѣчанія для духовенства: 1. Весьма отраднo отмѣтить порядокъ заведенный Пресвященнымъ Назаріемъ совершать въ Н.-Новгородѣ въ кафедральномъ соборѣ молебствіе въ полночь подъ Новый годъ. Противопоставивъ шумнымъ всплескамъ житейскаго безобразія подъ Новый годъ торжественный призывъ церковныхъ колоколовъ, можно быть увѣреннымъ, что ихъ могучіе звуки побѣдно отзовутся во многихъ сердцахъ, остановавъ, ограждая и укажутъ многимъ настоящій путь, какъ должно встрѣчать новый годъ. 5. По мнѣнію „Ц. Вѣст.“ 1899/16 совершеніе „великаго освященія воды въ навечеріе Богоявленія въ молитвенномъ домѣ, въ отдаленной части прихода, слѣдуетъ признать выраженіемъ со стороны священника особой заботливости о своихъ прихожанахъ, не могущихъ присутствовать во храмѣ. 20. Въ Мѣсяцесловахъ, изд. Москов. Спн. Тип. въ 1863 г. и 1868 г. святые „Инна, Пинна и Римма“ названы мученицами; но въ Мѣсяцесловѣ, изд. той-же типографіей въ 1891 и 1900 г., имена этихъ святыхъ, на основаніи тщательныхъ изысканій, отнесены къ мужскимъ, каковыми они и должны считаться; т. о. давать эти имена лицамъ женскаго пола не слѣдуетъ.

Неприсутственные дни: 1. Четвергъ. Новый годъ. 6. Вторникъ. Богоявленіе Г-не.

Царскіе и торжественные дни: 2. Рожденіе Его Императорскаго Высочества, Вел. Князя Алексѣя Александровича. 10. Рожденіе Его Императорскаго Высочества, Вел. Князя Петра Николаевича. 12. Тезоименитство Ея Императорскаго Высочества, Вел. Княжны Татіаны Николаевны. 13. Рожденіе Ея Императорскаго Высочества, Великой Княжны Елисаветы Мавриковны. 17. Рожденіе Ея Императорскаго Высочества, Вел. Княжны Елены Владиміровны. 24. Тезоименитство Ея Императорскаго Высочества, Великой Княжны Ксении Александровны.

Храмовые праздники въ Н.-Новгородѣ: 7. Соб. св. Іоанна Крестителя. Прав. прид.—въ Слободск. Предтечен. церкви. 12. Св. муч. Татіаны. Правый придѣлъ совместно съ придѣломъ Ик. Б. М. «Неопалимыя Купины» въ Вознесенской церкви. 27. Св. Іоанна Златоустаго. Прав. придѣлъ въ Георгиевской церкви. 28. Пр. Феодосія Тѣмскаго Чудотворца. лѣв. придѣлъ въ Нижне-базарной Троицкой церкви. 30. Св. Вселен. учителей и святителей Василія Великаго, Григорія Богослова и Іоанна Златоустаго. лѣв. придѣлъ совместно съ придѣломъ священно-муч. Власія, въ Благовѣщенскомъ соборѣ. Въ церкви въ зданіи Мининской богадѣльни.

Крестные ходы въ Н.-Новгородѣ: 6. На Волгу изъ кафедральнаго собора для освященія воды.

Проз. знака. Числа (по ст. епископ.).	Дни покаян.	Въ течение мѣсяца дня прибав. 2 ч. 7 м.	Ф е б р а а ъ .	Фазы луны: 3-го ● новолуніе. 11-го ☾ перв. четв. 18-го ☽ полнолуніе. 25-го ☾ послѣд. четв.	Числа (по нов. стилю).
1	Вс.	Нед. Масопустная (Гл. 3-й)—Мучен.: Трифона, Сатира, Ревоката, Саторнила, Секунда, мч. Перпетуи и Феликитаты, прп. Петра, Вендиміана, пустын. Вяонійскаго.			14
⊗ 2	П.	Седм. сырная.—Срѣтеніе Господне.			15
3	В.	Прор. Азарія; мч.: Адриана и Еввула, Власія Кесарійск. Палія, Діодора и Клавдіана; прав. Симеона Богопримца и Анны пророчицы.— <i>Св. Романа, кн. Уличскаго.</i>			16
4	С.	Свщмч. Аврамія, мч. Іадора, прп. Исидора Пелусіота, Николая испов., <i>Кирилла Новоозерскаго, св. благ. нн. Георгія Всеволодовича.—Прп. Авраамія и Копрія Печетскихъ.</i>			17
5	Ч.	Свт. <i>Феодосія Черниговск. мчд. Агафін, Феодуліи. Ик. БМ. „Взысканіе побибитъ.“ Елѣкской и Смильицкой.</i>			18
6	П.	Св. Вукота Смирнск., мч.: Іуліана, Еввласія и Максима, прпмч. Дикаріона, Феофила; мчд.: Фавсты дѣвы, Марфы, Маріи, Доросеи, Христини и Каллисты.			19
7	С.	Память святыхъ мужей и женъ, прославившихся подвигомъ поста. Прп. Паревенія, еп. Лампсакійск., Луки Элладск.; св. муч. 1003 Никомидійскихъ.			20
8	Вс.	Нед. Сиропустная (Гл. 4-й).—Прор. Захарія серповидца; влмч. Феодора страгилата.			21
9	П.	Седм. 1-я Вех. поста.—Свщмч.: Маркелла, Филагрія и Панкратія, мч. Никифора.— <i>Прп. Никифора и Геннадія Новоозерскихъ.</i>			22
10	В.	Свщмч. Харалампія и мч. Порфирія и Валтоса, мчд.: Евнавы, Валентины и Павлы; * прп. Простора Печер.— <i>Отевидной ик. БМ. Прп. Лонгина Корюжскаго. Кн. Анны.</i>			23
11	С.	Свщмч. Власія, * прп. Димитрія Прилуцк.,—* кн. Всеволода Псков. (въ крещ. Гавриила); св. Феодоры царицы.— <i>Прп. Шѣо.</i>			24
* 12	Ч.	Св. Мелетія Антиох., Антонія Констант., Алексія, митр. Москов.; прп. Маріи и Евгенія— <i>Ик. БМ. Иверской.</i>			25
13	П.	Св. Евлогія, арх. Александр., прп.: Мартиніана, Зои и Фотинія; Симеона Сербскаго, муроточиваго.— <i>Долмской иконы БМ.</i>			26
* 14	С.	Равноапост. Кириллa, учит. Словенскаго, Авраамія, еп. Каррійск.; прп. Авкентія; Марона пустын. * Исакія, затвор. Печерск. пренесеніе мощей кн. <i>Михаила Чернигов. и болгарина Феодора.</i>			27
15	Вс.	Нед. Православія (Гл. 5-й).—Св. ап. Оннисима; прп.: Евсевія, Евфросинія и отца ея Пафутія.— <i>Далматской и Вльської ик. БМ.</i>			28
16	П.	Седм. 2-я Вех. поста.—Мч. Памфила, Валента, Павла, Селевка, Порфирія, Іуліана, Феодула, Іліи, Іеремін, Ісаіи, Самуила и Данила, прп. Марува.— <i>Кипрской иконы БМ.</i>			29
17	В.	Влмч. Феодора тирона; обр. моц. мч. Мины; св. Маріамны.			1
18	С.	Св. Льва. п. Рим., Агапита, еп. Сивадск., Флавіана, патр. Царьград.— <i>Прп. Космы Дяромскаго.</i>			2
19	Ч.	Ап. Архиппа и Филимона; мч.: Максима, Феодота. Исихія; мч. Асклиподоты; прп. Досифея, Равулы, Евгенія и Макарія испов.; св. Алфіи.			3
20	П.	Св. Агаѳона, п. Рим.; свщмч. Садока и 128 мч.; прп. Льва, еп. Катанск. <i>Прп. Корнилія Псковск.</i>			4
21	С.	Св. Евстаѳія Антиох.; Георгія, ап. Амастриде. прп. Тимофея.— <i>Козельшанской ик. БМ.</i>			5
22	Вс.	Нед. 2-я Вех. поста. (Память св. Григорія Паламы). (Гл. 6-й). Обрѣт. мощей свв. муч. во Евгениі; мч. Маврикія, Фотина и съ ними 70 воин. прп. Аванасія испов. Фалассія, Лимнея и Варадата.			6
23	П.	Седм. 3-я Вех. поста.—Свщмч. Поликарпа Смирнск.; прп.: Александра, Іоанна, Антиоха, Антонина, Моисея, Зевина, Полихронія, Моисея и Даміана.— <i>Сокольской ик. БМ. Прп. Поликарпа Брянскаго.</i>			7
* 24	В.	Первое и второе обрѣтеніе честныя главы Іоанна Предтечи; * прп. <i>Еразма Печ.</i>			8
25	С.	Святаго Тарасія, архіеписк. Константинопольскаго.			9
26	Ч.	Св. Порфирія, мч. Севастіана.— <i>Межеицкой ик. БМ. Прп. Севастіана Пошех.</i>			10
27	П.	Прп.: Прокопія Декалонга; Фалалея, * <i>Тита Печерскаго.</i>			11
28	С.	Свщмч.: Протерія, патр. Александр., Нестора, еп. Магидійск.; прп.: Василія, Марины и Кипры.— <i>Влж. Николая Псков.</i>			12
29	Вс.	Нед. 3-я (Крестопоклонная). (Гл. 7-й).—Мч. Феокириста; пр. Кассіана Римл. и Іоанна (нареч. Варсанофія.) <i>Делетерубской ик. БМ.</i>			13

Ф е б р а в ь.

Примѣчанія къ святцамъ: 1. Предпразднство Срѣтенія Г-яв. 4 и 6. Въ среду и пяткъ Сырные разрѣшается постъ и дозволяется вкушать сыръ, яйца и рыбу, какъ въ течение всей Сырной недѣли, для противодѣйствія яковитамъ (жоптамъ), держащимъ ереси монофизитской и постыжамъ въ продолженіе Сырной недѣли въ воспоминаніе поста пеневилянъ и тетрадитамъ, не соблюдавшимъ поста въ среды (тетрада 4-й день седмицы), въ продолженіе цѣлаго года, а въ продолженіе Сырной недѣли постились. 5. Отданіе Срѣтенія Господня. 8. „Прощеное“ воскресенье. Въ монастыряхъ, соборахъ, какъ и во всѣхъ церквахъ совершается торжественный обрядъ взаимнаго прощенія, при чемъ при совершеніи его въ нѣкоторыхъ церквахъ поются ирмосы покаяннаго канона: „помощникъ и покровитель бысть мнѣ во спасеніе“. Въ нѣкоторыхъ мѣстахъ, по исконному обычаю, поются при обрядѣ прощенія съ ихъ прѣлѣвами стихирѣ Пасхи: „Пасха священная намъ днесь показася“, напоминая тѣмъ, да и въ сей день, какъ въ день Воскресенія: „другъ друга обьемемъ, рцемъ, братіе, и ненавидимъ насъ простимъ вся“ и всѣмъ ради постившагося насъ ради, страдавшаго и воскресшаго Христа. 9. Начало Великаго поста. 9—12. Чтеніе на повечеріи Вел. Канона св. Андрея Критскаго (меимоны или еимоны). 13. Послѣ литургіи преждеосвященныхъ даровъ, по заамвонной молитвѣ. „предложше коливо“, поется молебный канонъ св. Ѳеодору Тирону и благословляется коливо“. 14. Память св. Ѳеодора Тирона. 15. Торжество Православія. 19. Торжественное богослуженіе (лит. преждеосв. даровъ) по случаю освобожденія крестьянъ отъ крѣп. завис. и послѣ лит. благодарств. молебствіе съ многолѣтніемъ Царствующему Дому, провозглаш. „вѣчной памяти“ Импер. Александру II, многол. Богохран. Державъ Росс. и всѣмъ правосл. христиан. Празднованіе совершается по главамъ о царевыхъ святыхъ. 21, 28. Заупокойныя утрени. 29. На утрени, послѣ великаго славословія, вынось св. Креста.

Примѣчанія для духовенства: 9. Начало Вел. поста. Въ седмичные дни поста не совершаются въ храмѣ панихиды. Если на эти дни падаетъ 3-й день по смерти („третинны“), то онъ относится на ближайшую субботу и въ пяткъ вечера можетъ быть совершена панихида въ храмѣ, а въ субботу заупокойная литургія; „девятинны“ относятся на слѣдующ. субботу, хотя бы 9-й день и не падалъ на эту субботу; „четырнадцатинны“ бывають въ 40-й день по смерти и панихида совершается въ храмѣ, „сорокоустъ“ уже не бываетъ въ Вел. посту и въ Пасхѣ, а начинается отъ недѣли ап. Ѳомы и продолжается до исполненія 40 дней. (С. В. Булгаковъ наст. кн. для священно-служителей стр. 505). Согласно опред. св. Синода 31 янв.—по 11 марта 1894 г. священники на первой и страстной седмицахъ Вел. поста совѣзмъ не могутъ быть вызываемы въ судъ ни въ качествѣ свидѣтелей, ни въ качествѣ тяжущихся сторонъ (Ц. Вѣст. 1894 г. № 9). 19. Священники должны ввучаить народу пастырскимъ примѣромъ и поученіемъ, что день благодарнаго воспоминанія о благодѣянн въ Возѣ почившаго Монарха Александра II наипаче должно имъ святить молитвою объ упокоеніи души, добрыми дѣлами и трезвымъ поведеніемъ. (Ук. св. Снн. 1882 г.).

Неприсутственные дни: 2. Понедѣльникъ. Срѣтеніе Господне. 6—7. Пятн. и суббота сырной недѣли. (Масляница).

Царскіе и торжественные дни: 2. Рожденіе Его Императорскаго Высочества, Вел. Князя Николая Константиновича. 3. Кавалерскій праздникъ орд. св. Анны. 4. Рожденіе Ея Императорскаго Высочества, Вел. Княгини Вѣры Константиновны. 20. Рожденіе Ея Императорскаго Высочества, Вел. Княгини Маріи Георгиевны.

Храмовые праздники въ Нижнемъ-Новгородѣ: 2. Въ Срѣтенской церкви, или Тихоновской, главный престолъ въ честь Срѣтенія Господня. 3. Въ правомъ прйдѣлѣ во имя св. Прав. Симеона Богопримца и Анны Пророчицы Предтеченской на Рождественской ул. и въ Георгіевской церквахъ. 4. Въ лѣвомъ прйдѣлѣ во имя св. Благ. Вел. Кн. Георгія Всеволодовича, основателя Нижняго-Новгорода въ Спасо-Преображенскомъ каедральномъ соборѣ и въ прйдѣлѣ Михайло-Архангельскаго собора. 10. Въ лѣвомъ прйдѣлѣ во имя св. Священномученика Харлампія въ Покровской церкви. 11. Въ лѣвомъ прйдѣлѣ во имя св. священномуч. Власія въ Благовѣщенскомъ соборѣ. 12. Въ правомъ прйдѣлѣ во имя св. Алексѣя, Митр. Москов. въ Алексѣевской церкви на Благовѣщенской площади. Главный престолъ въ церкви св. Митрополита Алексѣя въ Благовѣщенскомъ монастырѣ. 17. Лѣвый прйдѣлъ во имя св. Великомуч. Ѳеодора Тирона въ церкви св. Николая Чудотворца, что на Гребешкѣ.

Крестные ходы въ Нижнемъ-Новгородѣ: 4. Въ день памяти св. Благ. Вел. Князя Георгія Всеволодовича, основателя Н.-Новгорода, крестный ходъ вокругъ Спасо-Преображенскаго собора по окончаніи литургіи. Икона св. Благ. Вел. Князя Георгія относится съ крестнымъ ходомъ въ Архангельскій соборъ.

Проч. знач.	Числа (по ст. списк.)	Дни седми.	Въ теченіе мѣсяца	М а р т ъ.	Фазы луны:	4-го ☉ новолуніе.	12-го ☽ перв. четв.	18 го ☽ полнолуніе.	25-го ☾ послѣд. четв.	Числа (по лог. списк.)
	1	II.	Седм. 4-я Велик. поста.—Мч.: Нестора, Тривимія, Маркелла и Антонія, мч. Антонины; прпмч. Евдокіи; прп. Домняны.— <i>Прп. Маттиріа Зеленец.</i>							14
	2	V.	✠ <i>Св. Арсенія еп. Тевр.</i> свщмч. Θεодота, еп. Киринейск; мч. Троядія, мч. Еввадіи; прп. Агафона.							15
	3	C.	Мч.: Евтропія, Клеоника, Василиска; прп. Піамы; св. Зинона и Зоила.							16
	4	Ч.	Св. Григорія; мучен. Павла, мч. Іудіаніи; прп. Герасима, Іакова постн. ✠ <i>кн. Давида Москов., Василия кн. Рост.</i> ; Вячеслава, кн. Чешск.— <i>Прп. Герасима Вологод. и Іо саба Смытмор.</i>							17
	5	II.	Мч.: Конона Исавр , Конона, Евлогія и Евлампія, Онисія; мч. Праиды; прп. Психія и Марка постн. ✠ <i>Обрѣт. мощ. кн. Θεодора и чадь его Давида и Константина. Прп. Адриана Пошевоп.</i>							18
	6	C.	Мч.: Θεодора, Константина, Каллиста, Аетія, Θεοφιλα. Милисена, Васоя; прмч. Конона и Конона; прп. Аркадія.— <i>Ик. БМ. Ченстоховск.</i>							19
	7	Вс.	Нед. 4-я Велик. поста. (Память препод. Іоанна Лѣствич.) (Гл. 8-ѣ).—Свщмч. херс.: Василия, Евгенія, Ефрема, Елпидія, Агаеодора, Евверія и Капитона; прп. Павла препрост., Павла испов., Емилиана Римл.—							20
	8	II.	Седм. 5-я Велик. поста.—Ап. Ерма; свщмч. Θεодорита; прп. Дометія, Θεοφιлакτα.— <i>Прп. Лазаря и Афанасія Муромскихъ.</i>							21
✠	9	V.	40 мч. Севастійск; мч. Урпасіана; свят. Кесарія, Тарасія.							22
	10	C.	Мч. Кодрата, Кипріана, Діонисія, Анекта, Діонисія, Павла, Крискента, Викторина. Виктора, Никифора, Клавдія, Діодора, Серафіона, Іапія и Леониды; мч. Харисеы, Нунехи, Василия, Никир, Гали, Галшы и Θεодоры; мч. Кодрата Никомид., Саторина и Руфина. прп. Анастасія.— <i>Святотѣлн. ик. БМ.</i>							23
	11	Ч.	Св. Софронія Іерус. ✠ <i>Еввамія Новор.</i> ; свщмч. Піонія Смирн., мч. Епимаха.							24
	12	II.	Свят. Григорія Двоеслова; прп. Θεοφана, прав. Финееса.							25
	13	C.	Св. Никифора, патр. Конст.; мч. Александра, Савина, Африкана, Пуплія и Терентія, мч. Христины, прп. Аніпа. Похвалы Бог-дицы ик. БМ.							26
	14	Вс.	Нед. 5-я Велик. поста (Пам. прп. Маріа Египет.) (Гл. 1-ѣ). ✠ <i>Св. Θεομоста, митр. Кіев.</i> , Евсхимона; прп. Венеликта Θεοдоровой ик. БМ.							27
	15	II.	Седм. Ваіѣ—Свщмч. Александра, мч. Агалия. Діонисія, Діонисія, Александра, Александра, Пуплія, Тимолая, Ромыла, Никандра.							28
	16	V.	Ап. Аристовула; ✠ <i>св. Серапіона, арх. Новор.</i> ; свщмч. Александра, мч. Савина, Трофима, Фала, Папы, Іудіана.							29
	17	C.	Мч. Марина, ✠ <i>прп. Макарья, иум. Калы.</i> , св. Алексія, чел. Б.							30
	18	Ч.	Св. Кирилла, арх. Іерусалим. мч. Трофима и Евкарія; прп. Аніпа.							31
	19	II.	Мч. Хрисанов, Клавдія, Іасона, Мавра; Панхарія, мч. Иларія и Дарія. <i>Ик. БМ. Умиление. Прп. Пиноктія Комельск.</i>							1
	20	C.	Воскресеніе Лазаря.—Мч.: Фотины, Александры, Клавдіи, Евфрасія, Матроны, Іудіанія, Евфимии и Θεодосія; прп. Іоанна, Серія, Патрікія; св. Никиты.— <i>Св. Евфросина Синозер.</i>							2
	21	Вс.	Нед. Ваіѣ (Гл. 6-ѣ). Входъ Г-нь во Іерусалимъ.—Св. Фомы, Кирилла, Іакова исповѣта.							3
	22	II.	Страстная седм.—Свщмч. Василия пресв.; мч. Дросиды; прп. Исаакія.							4
	23	V.	Прпмч. Никона, мч.: Филия, Македона, Θεοπρεпіа, Кроида, Амфилохія; мч. Лидія, ✠ <i>прп. Никона Печерск.</i>							5
	24	C.	Св. Артезона, Артемія; прп. Іакова исп. и Захарія Печер. <i>Муч. Стефана и Петра Козан. Ик. БМ. Тучная Гора.</i>							6
✠	25	Ч	Благовѣщеніе Пресв. Богородицы.— <i>Ик. БМ. Благовѣщеніе.</i>							7
	26	II.	Соборъ св. арх. Гавріила, свщмч. Принея, мч. Вауосія, Верка, Арпилы, Авіпа. Агна, Реаса, Ингаеракса, Искоя, Силы, Сирица, Соприлла, Сумвла, Ферма, Филла. мп.: Анны, Алы, Ларисы, Моико, Мамки. Упрко. Авиамисы, Галы, Дуклidy. Прп. Малха, Василія.							8
	27	C.	Мч. Мануила и Θεодосія; мч. Матроны Селуи.; прп. Іоанна.							9
✠	28	Вс.	Пасха (Свѣтлое Христово Воскресеніе).—Мч. Іоны, Варахисія. ✠ <i>мч. Евспратія Печ.</i> , прп. Иларіона и Стефана.							10
	29	II.	Седм. Пасхальная.—Св. Марка, Евстагія, Іоанна; Кирилла.							11
	30	V.	Прор. Іоала, ап. Софена, Аполлоса, Кифы, Кесаря, Епафродита, прп. Зосимы, прп. Іоанна Лѣств., Іоанна; св. Еввулы.— <i>Иверской ик. БМ.</i>							12
	31	C.	Свщмч. Ипатія Гангрек. ✠ <i>св. Іоны митр. Кіев.</i> мч. Авды и Веніамина; прп. Анолוגія и Ипатія.							13

М а р т ь.

Примѣчанія въ святцамъ: 1, 3, 5. Поклоненіе св. Кресту Господню. Въ пятницу, по окончаніи часовъ, св. Крестъ торжественно относится въ алтарь. 3. Преполовленіе св. Четырдесятницы. 6. Заупокойная утрени. 11. На утрени прочитывается единственный разъ въ году весь канонъ св. Андрея Критскаго, а по канонѣ житіе пр. Маріи Египетской. Чтеніе канона и житія въ этотъ день установлено со времени VII Вселенскаго собора. 19. Конецъ св. Четырдесятницы. 21. Въ Троицъ-Сергіевой Лаврѣ послѣ литургіи бываетъ вокругъ всей Лавры крестный ходъ по оградѣ (длина ея болѣе 550 саж., при ширинѣ 7 и болѣе арш.). Это совершается въ воспоминаніе входа Иисуса Христа въ Иерусалимъ, духовенство, братія и народъ во время шествія имѣютъ въ рукахъ освященную вербу. 25. Въ Велик. Четвертокъ, послѣ заамвонной молитвы, въ кафедральныхъ соборахъ Архіереемъ совершается умовеніе ногъ 12 избранныхъ священнослужителей. По письменному Новг. Архіер. служебнику послѣднее мѣсто отъ царскихъ вратъ во время умовенія занималъ представляющій собою Іуду Искариотскаго, а первый сидящій по лѣвую руку Архіерея изображалъ ап. Петра. Умовеніе начиналось съ представляющаго Іуду. По Уст. XVII в. Моск. Успен. собора, „Іудино мѣсто ставили ближе къ царскимъ дверямъ прямо на патриарха зрѣти“. „Въ Іудино мѣсто“ сажали кого-либо изъ придѣльныхъ соборн. священниковъ, который за это получалъ 16 алтынь 3 деньги; но въ 1656 г. „въ Іудиномъ мѣстѣ“ сидѣлъ патриаршій полякоуъ Петръ Федоровъ и получалъ ту же плату. Иногда же это мѣсто оставалось незанятымъ.

Примѣчанія для духовенства: 11. О томъ, нужно-ли, при чтеніи канона св. Андрея Критскаго, произносить ектенію послѣ 3-й, 6-й, 9-й гдѣсень, практика разнообразна. (Ц. Вѣст. 1892 г. № 35). 20. Произноситъ заупокойную ектенію въ Лазареву субботу не возбраняется. (Ц. Вѣст. 1890 г. № 27). Въ недѣлю Ваий полагается сборъ въ пользу Императорскаго Прав. Палестиннаго О-ва. Въ дни сбора паства ознакомляется посредствомъ устной проповѣди съ значеніемъ и цѣлью сбора, который совершается на всенощной и утрени послѣ чтенія шестопсалмія и по литургіи послѣ чтенія евангелія. 22—27. Во всю Страстную седмицу ни панихиды, ни акаѣсты въ церкви не поются. 28. По разъясненію „Ц. Вѣст.“ литургія въ первый день Пасхи должна служитьсѣ сряду же послѣ утрени или съ небольшимъ промежуткомъ. (Ц. Вѣст. 1894 г. № 8), и священникъ долженствующій служить литургію разомъ съ утреною, долженъ совершить все входное чиноположеніе (полагаемое предъ литургіей) непосредственно послѣ Пасхальной полунощницы, передъ утреною. Потомъ, облачаясь, тутъ же долженъ прочитать всѣ молитвы, полагаемыя на облаченіе и затѣмъ уже приступить къ совершенію утрени. (Рук. д. с. п. 1886 г. № 4). Въ послѣдованіи Пасхи полное облаченіе іерея на утрени и вечернѣ указано только на 1-й день; во всѣ дни пасхальной седмицы считаются равными. (Ц. Вѣст. 1895 г. № 21; 1892 г. № 28). Во дни св. Пасхи принимать просфоры и поминать заупокой на проскомидіи не запрещается, т. к. въ Номоканонѣ при Бол. Требникѣ (п. 169-й) подъ словами: „въ свѣтлую недѣлю помини не бывають“—разумѣется вел. панихида (парастасъ), всенощное бдѣніе и литургія за упокой, а не поминъ на проскомидіи, который можно совершать повседневно (Ц. Вѣст. 1895 г. № 47).

Неприсутственные дни: 21. Воскресенье. Входъ Господень въ Иерусалимъ. 25. Четвергъ. Благовѣщеніе Пресв. Богор. 26. Пятница великая. 27. Суббота великая. 28—3 Апрель. Пасхальная недѣля.

Царскіе и торжественные дни: 25. Рожденіе Ея Императорскаго Высочества, Великой Княгини Ксении Александровны.

Храмовые праздники въ Нижнемъ-Новгородѣ: 17. Въ лѣвомъ придѣлѣ во имя св. Алексѣя, челоуѣка Божія въ церкви св. Николая Чудотворца, что на Бол. Покровкѣ и въ правомъ придѣлѣ во имя того же святаго въ Успенской церкви. 13. Похвалы Пресв. Богородицы—главный престолъ въ Похвалинской церкви и придѣлъ въ Крестовоздвиженской церкви женскаго монастыря. 25. Благовѣщеніе Пресвятыя Богородицы. Главный престолъ Благовѣщенскаго собора на Благовѣщенской площади и въ соборной церкви Нижегородскаго Благовѣщенскаго монастыря.

Ирск. зпани. Числа (по ст. зпани).	Въ теченіе мѣсяца дня прибыт. 2 ч. 6 м.	Апрѣль.	Числа (по нов. зпани).
	Лит. недѣл.	Фазы луны:	
		3-го ● новолуніе. 10-го ☾ перв. четв. 17-го ☽ полнолуніе. 24-го ☾ послѣд. четв.	
1	Ч.	Мч. Геронтія, Василида, ✠ <i>Авраамія Бомарск. и прп. Евфимія Суздальскаго</i> и прп. <i>Евфимія Суздальскаго</i> Макарія, Марія Егип.; прав. Ахаза.	14
2	П.	Мч. Амфіана и Едесія; Поликарпа; прп. Тита.	15
3	С.	Мч.: Епифанора, Дія, Висеонія и Галика; муч. Θεодосія; прп. Никиты, Илларика.	16
4	Вс.	Нед. о <i>Фомѣ (Антипаста)</i> .—Мч. Фервуеи; прп. Иосифа пѣснописц. и твор. каноновъ, Зосимы, Георгія Малейна. Прп. <i>Зосимы Борозомскаго</i> .	17
5	П.	Седмица 2-я по Пасхѣ.—Мч. Агафопода и Θεодула; пр. Пуплія, Платона, Θεоны, Симеона и Форвина; Марка; Θεодора.	18
✠ 6	В.	Св. Евтихія, равноап. М е е о д і я архіеп. Морав , Іеремія и Архидія прп Платонида, 120 мч. въ Персіи	19
7	С.	Св. Георгія; мч. Калліопія, Руфина; мч. Акилины; ✠ прп. <i>Даніила Перяск.</i>	20
8	Ч.	Ап.: Иродіона, Агава, Руфа, Асинкрита, Флегонта, Ерма; св. Келестина, ✠ <i>Исидора еп. Новгор.</i> мч. Павсидипа.	21
9	П.	Муч. Евпсихія, Дисана, Маріава, Авдіеса; прпмч. Вадима.	22
10	С.	Муч. Терентія, Африкана, Максима, Помпія, Зинона, Александра, Θεодора, Іакова, Азздана и Авдикія.	23
11	Вс.	Нед. св. Муромскаго.—Свщмч. Антипы. Мч. Прокееса и Мартиніана. Прп. Іоанна и Фармуѣя. Прп. <i>Іакова Жельзобор. Св. Варсонофія Тверск.</i>	24
12	П.	Седм. 3-я по Пасхѣ.—Св. Василія; свщмч. Зинона; прпмч. Мины, Давида и Іоанна; пр. Исаака Сирина; Анеусы и Аванасія; св. <i>Василія Ряз.</i>	25
13	В.	Свщмч. Артемона Лаодик. мч. Крискента, мч. Θεомиды.	26
14	С.	Св. Мартина п. Рим. 1000 мч. и съ ними Азата, Ардаліона; ✠ <i>Антонія, Евставія и Іоанна Литовскаго</i> .	27
15	Ч.	Ап. Аристарха, Пуда и Трофима; мч. Саввы Готескаго; мч. Василиссы и Анастасія, мч. <i>Судія (груз.)</i>	28
16	П.	Мч. Леониды. Мучч. Агапія, Ирины, Хіоніи, Харіессы, Ники, Галины, Калисы, Нувехин, Василиссы, Θεодоры, Ирины.	29
17	С.	Св. Агапіта, свщмч. Симеона, Авдеая и Ананія, Хуслазада, Фусика и Азата; мч. Аскитрей; мч. Адріана; прп. Акакія; ✠ <i>Зосимы Соловецк.</i>	30
18	Вс.	Нед. о разслабленномъ.—Св. Космы; мч. Виктора, Зотика, Зинона, Акиндина и Северіана; Іоанна нов.; прп. Іоанна и Авксентія.	1
19	П.	Седм. 4-я по Пасхѣ.—Муч. Христофора, Θεоны, Антонина, прп. Іоанна Георгія, Никифора, Трифона.	2
20	В.	Блаж. Григорія и Анастасія, прп. Θεодора Трихины; Анастасія. Прп. <i>Александра Ошескск., мч. млад. Гавриила</i> .	3
✠ 21	С.	Преполовленіе.—Св. Максиміана; свщмч. Іаннуарія и съ нимъ: Прокула, Соссія и Фавста, Дисидрія, Евтихія и Акутіона, Θεодора; Діоскора, Сократа, Діонисія, Исакин, Аполлоса и Кодрата; мч. Филиппія. <i>Моздокской ук. БМ.</i>	4
✠ 22	Ч.	Ап.: Назанамла, Луки и Климента; прп. Θεодора Сикейота; Виталія мон. ✠ прп. <i>мошеи бл. кн. Всеволода въ крест. Гавриила Псковскаго</i> .	5
✠ 23	П.	Велмч. Георгія Побѣдон. мч. Анатолія и Протолеона. Мч. ц. Александры.	6
24	С.	Муч. Саввы страгилата, Евсевія, Неона, Леонтія, Лонгина, Пасикрата и Валентина, ✠ прп. <i>Саввы Печерск., Фомы и Елисаветы</i> .	7
25	Вс.	Нед. о Самарянцахъ.—св. Марна. Прп. <i>Сильвестра Обнорскаго</i> .	8
26	П.	Седм. 5-я по Пасхѣ. ✠ <i>Св. Стефана Пермск.; свщмч. Василія, прав. Глафиры</i> .	9
27	В.	Свщмч. Симеона, еп. Іерусалим.; ✠ прп. <i>Стефана еп. Владим.-Волын.</i>	10
28	С.	Ап. Іасона и Сосипатра; ✠ св. <i>Кирилла Туровск. мч. Саторнія, Іакискола, Фавстіана, Іаннуарія, Марсалія, Евфрасія, Маммія, Зинона, Евсевія, Неона, Виталія, Максима, Дады и Квиптиліана; св. Керкиры</i> .	11
29	Ч.	9 мч.: Θεогнида, Руфа, Антипатра, Θεостиха, Артемы, Магва, Θεодота, Фавмасія, Филимона; мч. Діодора и Родопіана; прп. Мемнона.	12
30	П.	Ап. Іанова. Св. Доната, св. Василія Амасійск.; ✠ <i>обртн. мощ. Никиты еп. Новгородск., мч. Максима</i> .	13

А п р е л ь.

Примѣчанія къ святцамъ: 2. Празднество въ честь Пресв. Богородицы—Живоноснаго или Живопріемнаго источника. 3. На литургіи благословляется и раздробляется артось. Вѣрующе должны вкушать артось какъ святыню, но не слѣдуетъ вкушенію его придавать значенія приобщенія св. таинъ; поэтому нѣтъ надобности, какъ дѣлаютъ нѣкоторые, хранить дѣлый годъ артось, и, въ случаѣ смертной опасности, давать умирающему куски артоса (обыкновенно, вѣстѣ съ Богоявленскою водою), съ твердой увѣренностію, что на томъ свѣтѣ это будетъ зачтено умершему, какъ причастіе св. таинъ. Приписывать артосу значеніе, какого онъ не имѣетъ,—запрещено церковною властію. (См. Ук. Св. Снн. 1723 г., 15 іюня). 6. Радоница. Поминовеніе усопшихъ. 21. Преполовене Пятидесятницы, т. е. половина времени отъ Пасхи до Троицына дня. Крестный ходъ на водные источники для малаго освященія воды. 28. Отданіе Преполовенію.

Примѣчанія для духовенства: 6. По Указу св. Синода 1885 г., 6-го апрѣля должно отправлять полелеі св. Мееодію; служба на этотъ день издана въ 1885 г. По поводу недоумѣнія, какъ служить вечерню и утрени въ Радоницу,—по Цвѣтной Трїоди или по Царастасію.—Ц. Вѣст. (1892 г. № 31) было дано такое разъясненіе: ради „родительскихъ отступленій отъ обычнаго порядка богослуженія допускать не слѣдуетъ.

Неприсутственные дни: 23. Пятница. Тезоименитство Ея Императорскаго Величества Государыни Императрицы Александры Теодоровны.

Царскіе и торжественные дни: 1. Рожденіе Его Императорскаго Высочества, Великаго Князя Александра Михайловича. 6. Рожденіе Ея Императорскаго Высочества, Великой Княжны Маріи Павловны. 10. Рожденіе Его Императорскаго Высочества, Великаго Князя Владиміра Александровича. 14. Рожденіе Его Императорскаго Высочества, Великаго Князя Николая Михайловича. 23. Тезоименитство Ея Императорскаго Величества, Государыни Императрицы Александры Теодоровны и Ея Императорскаго Высочества, Великой Княжны Александры Іосифовны; молебень мученицъ Александръ, со звономъ. 29. Рожденіе Его Императорскаго Высочества, Великаго Князя Сергія Александровича.

Храмовые праздники въ Нижнемъ-Новгородѣ: 1. Преп. Евфимія, архіеп. Суздальскаго. Придѣлъ въ церкви св. Жень Мироносицъ совместно съ придѣломъ пр. Макарія. Въ церкви надъ воротами въ Нижегородскомъ Печерскомъ монастырѣ. 11. Свв. Жень Мироносицъ. Въ церкви Мироносицкой главный престолъ. Св. священномуч.: Антипы, еп. Цергам. Правый придѣлъ въ Козьмо-Деміанской церкви. 14. Празднество въ честь иконы Божіей Матери Чернигово-Пльинской. Придѣлъ лѣвый въ Вознесенской церкви на Ильинкѣ. 23. Св. вмч. Георгія Побѣдоносца. Главный престолъ въ Георгіевской церкви. Св. муч.: Анатолія. Въ правомъ придѣлѣ Александро-Невской церкви, что близъ вокзала Москов.-Ниж. ж. д. 28. Св. апостола Іакова. Въ правомъ придѣлѣ Трехъ-Святительской церкви. 2. Живоноснаго Источника Божіей Матери. Въ церкви Живоноснаго Источника на Нижнемъ Базарѣ.

Крестные ходы въ Нижнемъ-Новгородѣ: 3. Принесеніе Оранской Божіей Матери изъ Оранскаго Монастыря въ Крестовоздвиженскій жен. монастырь. 4. Крестный ходъ въ Крестовоздвиженскій монастырь изъ Спасо-Преображенскаго собора для срѣтенія Чудотворной иконы Оранской (Владимірской). 21. Крестный ходъ изъ Спасо-Преображенскаго кафедральнаго собора на Благовѣщенскую площ. для освященія воды.

М а й.

Въ теченіе
мѣсяца
дня прибыв.
1 ч. 22 м.

Фазы луны:
2-го ☉ новолуніе.
9-го ☽ перв. четв.
16-го ☽ полнолуніе.
24 ☾ погл. чет. 31 ☀ новол.

Прозв. знамен. Цисла (по ст. стилю).	Для покаян.		Числа (по нов. стилю).
		1 С. Прор. Іеремін, ✕ свщмч. <i>Макарія Кіев.</i> ; муч. Ваты, ✕ преп. <i>Пафнутія Боровск.</i>	14
		2 Вс. Недѣля о Слѣпохъ. (Гл. 4 ѡ).—Св. Афанасія, <i>Св. Афанасіи Лубенскаго. Пателарія, патр. Царгр.</i> ; мч. Еспера и Зои, Кириака и Феодула; ✕ св. <i>Бориса и Глѣба.</i>	15
✕		3 П. Седм. 6-я по Пасхѣ. —Мч. Тимоѳея и мч. Мавры; ✕ прп. <i>Феодосія</i> ; свт. Петра; Кіево-Печер. ик. ВМ.—Ик. <i>ВМ. Яскинск., Печерск. и Свѣтской.</i>	16
		4 В. Свщмч. Сильвана, еп. Газск., Альвіана, Еразма; мчц. Целаген дѣв. <i>Старорусской ик. ВМ. Св. брат. Алфановыхъ: Никиты, Кирилла, Пикифора, Климента и Исаакія.</i>	17
✕		5 С. Велмц. Ирины.—Прп. <i>Мисея. Обрѣт. мощ. прп. Іакова Желтнбор.</i>	18
		6 Ч. Вознесеніе Господне. —Мч. Варвара, Вахха, Каллимаха и Діонисія, Варвара, прав. Іова многострад.	19
		7 П. Воспом. явизм. въ Іерусалимѣ на небѣ знаменія Креста Госп. Мч. Акакія.— <i>Любечской и Жировитской ик. ВМ. Прп. Іоанна, Шіо, Давида, Антонія, Фаддея, Стефана, Исидора, Михаила, Пирра, Зинона, Исе, Іосифа и Агва (Груз.). Прест. преп. Нила Сорскаго.</i>	20
✕		8 С. Ап. и св. <i>Іоанна Богослова</i> ; прп. Арсенія Вел.	21
		9 Вс. Недѣля св. Огеѣ. (Гл. 5 ѡ).—Прор. Исая; Пренес. мощей св. Николая Чудотворца; муч. Христофора; прп. Шіо (груз.).	22
		10 П. Седм. 7-я по Пасхѣ. —Св. ап. <i>Симона Зилота.</i> Мч. Исихія Антіох., Алфія, Филаделфа, Кипріана, Онисима, Еразма, блж. Тансіи; ✕ пр. <i>Симона Суздаль.</i> , Исидоры— <i>Братской ик. ВМ. Блаж. Симона Юрѣв.</i>	23
✕		11 В. Св. Кирилла и Меодія; свщмч. Мокія. Обновленіе Пярбграда.	24
		12 С. Св. Епифанія и Германа, Савина, Полувія.—Прп. <i>Діонисія.</i>	25
		13 Ч. Мч.: <i>Александра Рим., Лаодикія и мч. Гликерія, св. Георгія исп., прп. Павсиакаія—Прп. Гликерія.</i>	26
		14 П. Мч. Исидора и Максима; прп. Серапіона и Никиты; ✕ <i>блаж. Исидора твердислова. Теревинск., Кипрск. и Ярославск. ик. ВМ.</i>	27
		15 С. Св. Ахилія; прп. Пахомія. ✕ <i>Обр. мощ. св. Исая Рост. ✕ Евфросина Псковск., ✕ Исая Печ., ✕ Царев. Дмитрія, преп. Серапіона, прп. Пахомія Нерехтск.</i>	28
✕		16 Вс. Нед. Пятдесятя.—День св. Троицы. Св. Георгія, мч. Вита, Модеста и Крискеянъ; прп. Феодора и ✕ <i>Евфрема</i> ; блж. Музы. Преп. <i>Кассіана и Лаврентія Комельск.</i>	29
✕		17 П. Седм. 1-я по Пятд. (сплошн.).—День св. Духа. Св. ап. Андроника и Юніи; св. Стефана; мч.: Солохова, Памфамира и Панфалона.—Прп. <i>Евфросинія Московск.</i>	30
		18 В. Мч.: Феодота, Симеона, Исаака, Вахтисія, Петра, Діонисія, Андрея, Педла, Ираклія, Павлина, Вепедима, мучч. Текусы, Александры, Клавдія, Фаины, Евфрасія, Матроны, Юліи, Христины.— <i>Св. Давида и Таричана (Груз.).</i>	31
		19 С. Свщмч. Патрикія, Акакія, Менаандра и Поленена, мч. Калуея; преп. <i>Іоанна, ✕ Корнилія Комельск. ✕ кн. Іоанна Углич. Прп. Серія Шухтом., Корнилія Палестров.</i>	1
✕		20 Ч. ✕ <i>Обр. мощ. св. Алексія, Моск. митр.; муч. Фалалея, Александра, Астерія, Аскалона; Кн. Давидта-Тимоѳея Псков.</i>	2
✕		21 П. Св. константина и Елены; ✕ бл. кн. <i>Константина, Михаила и Феодора Муром.; ✕ прп. Кассіана Углич.; Владимірской ик. ВМ.—Оранской.</i>	3
		22 С. Мч. <i>Василіиска.—Воспом. 2 вселен. собора.</i>	4
Вс.		Недѣля войскъ Святыхъ. (Гл. 8 ѡ). ✕ <i>Св. Леонтія Ростов., Михаила Черноврзца; прп. Михаила Синац., Евфросинія.—Прп. Паисія Галичскаго.</i>	5
		24 П. Седм. 2-я по Пят. —Мч. Мелетія, Стефана, Іоанна, Серапіона, Калпника. Феодора, Фавста, прп. столпн. Симеона и ✕ <i>Никиты.</i>	6
		25 В. 3-е Обрѣтеніе главы св. Іоанна Предтечи. Свщмч. Ферапонта.	7
		26 С. Апост. Карпа и Алфея; мч. Аверкія и Георгія; мч. Елены; прп. Іоанна Психанта; ✕ <i>обр. мощ. прп. Макарія Галачинск.</i>	8
		27 Ч. Св. Кипріана, Фотія и Іоны; свщмч. Ферапонта; мч. Дидима, мч. Феодоры; ✕ прп. <i>Ферапонта Можайск.; ✕ обр. мощ. Нила Столобенскаго. прп. Ферапонта Монзенск.</i>	9
		28 П. ✕ <i>Св. Платія Ростовск.; свщмч. Елѣдія и Евтихія, мч. Еликониды; прп. Никиты.</i>	10
		29 С. Прпмц. Феодосія и мч. Феодосіи Тирск., ✕ <i>блаж. Іоанна. Восп. 1 вс. соб. Споручничи трини, ик. ВМ.</i>	11
30	Вс.	Нед. 2-я. (Гл. 1 ѡ).—Прп. <i>Исаакія Далмат.; прп. Іакова Галичскаго.</i>	12
31	П.	Седм. 3-я по Пятд. —Св. ап. Ерма; мч. Ермія, Философа.	13

М а й.

Примѣчанія къ святцамъ: 5. Отданіе Пасхи. Единственный день въ году отправленія воскреснаго богослуженія не въ воскресный день. Къ вечернѣ, утрени и литургіи— торжественный звонъ. Начало всѣхъ этихъ службъ тоже самое, какъ и на Пасхѣ. Въ послѣдній разъ поются пасхальные пѣсни. 15. „Великая родительская“ (Шоминовеніе усопшихъ). 16—22. Сплошная седмица. 24. Начало Петрова поста.

Примѣчанія для духовенства: 2. Въ теченіе недѣли о слѣпомъ производится кружечный сборъ въ пользу попечительства для призрѣнія слѣпыхъ. 5. Въ отданіе Пасхи снимается съ престола плащаница. При отсутствіи прямыхъ указаній, когда слѣдуетъ, съ наступленіемъ праздника Вознесенія Господня, убирать плащаницу съ престола,— всего лучше поступаетъ большинство священниковъ, которые уносятъ плащаницу вмѣстѣ съ прекращеніемъ пасхальныхъ пѣсней, т. е. на 9-мъ часѣ; дѣлать при этомъ изъ снятія плащаницы особенное символическое священнодѣйствіе будетъ производомъ (Ц. Вѣстн. 1889 г. № 10). По разъясненію „Цер. Вѣд.“ (1897 г. № 14) плащаница въ Отданіе Пасхи снимается съ престола и полагается въ гробницу послѣ литургіи, но тоже безъ особыхъ молитвословій и подобно тому, какъ въ Вел. пятокъ полагалась на престолѣ. 16. Украшеніе молодыми деревцами березъ и другихъ породъ установлено не церковными правилами, а народными обычаями. Св. Синодъ запретилъ (Ук. 1875 г., 23 мая) употреблять для этого украшенія молодыя деревца березы, а дозволилъ употребленіе цвѣтовъ, кустарныхъ и полукустарныхъ растений и вѣтвей деревь.

Неприсутственные дни: 6. Четвергъ. День рожденія Его Императорскаго Величества, Государя Императора Самодержца Всероссийскаго Николая Александровича. Вознесеніе Господне. 9. Воскресенье. Празднов. св. Николаю Чудотворцу. 14. Пятница. Священное Коронованіе Ихъ Императорскихъ Величествъ. 25. Вторникъ. День рожденія Ея Императорскаго Величества Государыни Императрицы Александры Феодоровны.

Царскіе и торжественные дни: 2. Рожденіе Ихъ Императорскихъ Высочествъ: Великаго Князя Андрея Владиміровича и Великой Княгини Маріи Павловны. Тезоименитство Его Императорскаго Высочества, Великаго Князя Бориса Владиміровича. 5. Тезоименитство Ея Высочества, Княжны Ирины Александровны. 6. Рожденіе Его Императорскаго Величества, Государя Императора Николая Александровича, Самодержца Всероссийскаго. По литургіи благодарственный молебенъ, со звономъ. 11. Тезоименитство Его Императорскаго Высочества, Великаго Князя Кирилла Владиміровича. 14. Священное коронованіе Ихъ Императорскихъ Величествъ, Государя Императора и Государыни Императрицы. Молебенъ по особой книгѣ, со звономъ. 20. Тезоименитство Его Императорскаго Высочества, Великаго Князя Алексѣя Александровича. 21. Тезоименитство Ихъ Императорскихъ Высочествъ: Великаго Князя Константина Константиновича и Великой Княгини Елены Владиміровны. 25. Рожденіе Ея Императорскаго Величества, Государыни Императрицы Александры Феодоровны. По литургіи благодарственный молебенъ, со звономъ. 29. Рожденіе Ея Императорскаго Высочества, Великой Княжны Татьяны Николаевны.

Храмовые праздники въ Нижнемъ-Новгородѣ: 2. Свв. Страстотерпцевъ князей Бориса и Глѣба. Въ зѣвомъ придѣлѣ Успенской церкви. 3. Иконы Б. М. Кіево-Печерскія. Въ правомъ придѣлѣ Успенской церкви Печерскаго монастыря. 6. Вознесеніе Господне. Въ Вознесенскомъ соборѣ Печерскаго монастыря. Главный престолъ въ Вознесенской церкви на Ильинкѣ. Главный престолъ въ церкви при Общественной женской богадѣльнѣ и Маринскому родовспомогательному заведенію. 9. Недѣля Всѣхъ Святыхъ. Главный престолъ въ Петропавловской кладбищенской церкви. 16. День св. Троицы. Главный престолъ въ Троицкой церкви, Верхнепосадской церкви и въ Троицкой на Нижнемъ Базарѣ. 17. Престолъ въ Святодуховской Дворцовой церкви. 20. Св. Алексѣя, Митр. Москов. Въ правомъ придѣлѣ Алексіевской церкви на Благовѣщенской площади.

Крестные ходы въ Нижнемъ-Новгородѣ: 6. Изъ Спасо-Преображенскаго собора въ Печерскій монастырь. 17. Изъ Владимірской церкви въ Спасо-Преображенскую кладбищенскую церковь и вокругъ всей Александровской слободы, что въ Канавинѣ. 30. Изъ Спасо-Преображенскаго кедр. собора первый крестный ходъ Петрова поста—чрезъ Рождественскую ул., Похвалинскимъ сѣздомъ, Мал. и Бол. Покровкой—въ соборъ.

Прас. знаки. Числа (по ст. стлб.).	Дни порѣдк.	Въ теченіе мѣсяца дня убыв. 26 м.	Ю н ъ.	Фазы лунныя.	7-го ☽ перв. четв. 14-го ☽ полнолуніе. 23-го ☾ послѣд. четв. 30-го ☾ новолуніе.	Числа (по нов. стлб.).
1	В.	Мч.: Іустина филос., Іустина, Харитона, Евелписта, Іеракса, Пеопа, Валеріана; мч. Хариты; * <i>прп. Дионисія Глушицк.</i> ; * <i>Агапита Печер.</i>				14
2	С.	Св. Никифора; вмч. Іоанна новаго Сочав. Св. Алечсандра, арх. Царегр.				15
3	Ч.	Свщч. Лукіана; мч.: Лукиліана, Клавдія, Іпатія, Павла, Діонисія, Максіана, Іуліана; св. Павлы дѣвы; * <i>преп. мощей цар. Дмитрія.</i>				16
4	П.	Св. Митрофона. свщч. Астія; мч.: Фронтасія, Севершина, Северіана, Силана, Конкордія; <i>прп. Зосимы</i> ; * <i>Преп. Меводія Плимощкаго.</i>				17
5	С.	Блж. <i>Константина</i> , митр. Кіевск. свщч. Дороева; мч.: Маркіана, Никандра, Іперехія, Аполлона, Леоніда, Арія, Горгія, Селнія, Принія, Памвопа, <i>прп. Анувія</i> , <i>Ѳеодора</i> ; * <i>блж. Іюря</i> , <i>вел. кн. Черниг. и Кіевск. блж. * кн. Ѳеодора Ярославича.</i>				18
6	Вс.	Нед. 3-я (Гл. 2-я).— <i>Прпмц. Архелаи, Ѳеклы, Сосапны; прп. Іларіона, Виссаріона, Іоны Климчк. Прп. Паисія Улицк. Св. Іоны Усть-Вым.</i>				19
7	П.	Седм. 4-я.—Свщч. Маркелла, п. Рим. мч. Ѳеодота Анкірск., Сиснія, Киріака, Апроніана, Папія, Мавра, Смарагда, Ларгія, Сатурнина, Крискентіана; мч. Киріакіи, Калеріи, Марии; св. Артеміи царевны, Прискилы, Лукины.				20
* 8	В.	Влмч. Ѳеодора стратил.; <i>прп. Ефрема</i> , патр. Антіох., Зосимы Финкійск. <i>Св. Ѳеодора еп. Суздальскаго.</i>				21
9	С.	Св. Кирілла Александрійск., мч.: Ѳеклы, Марѣи и Маріи; * <i>Прп. Кирилла Блгоусерск. и Александра Кутискаго.</i>				22
* 10	Ч.	Св. Вассіана; свщч. Тимоѣя; мч. Александра; мч. Антонины; <i>прп. Ѳеодана.</i>				23
11	П.	Св. ап. Варооломея и Варнавы.— <i>„Достоинно стѣ“</i> , <i>прп. Варнавы, Ефрема.</i>				24
12	С.	<i>Прп. Іоанна, Андрея, Іракламвона и Ѳеодола. Онуфрія Вел. и Петра Афонск. * Арсенія Конев. Прп. Онуфрія и Авксентія, Вассіана и Іоны Прп. Онуфрія Малск. и Стефана Комемск.</i>				25
* 13	Вс.	Нед. 4-я (Гл. 3-я).—Св. Трифілія, мч. Акіяны, Антонины; <i>прп. Анны и сына ея Іоанна Прп. Андроника Моск. и Савви, учен. епо.</i>				26
14	П.	Седм. 5-я.—Прор. Елссей; свят. Меводія. <i>Прест. князя Мстислава-Георгія. Прп. Елссей Сумскаго. Прп. Меводія Плимощкаго.</i>				27
15	В.	Прор. Амоса; Іоны митр., мч. Вита, Модеста, Дулы; мч. Крискентіи; <i>благ. кн. Лазаря; прп. Дулы Егип., Іероніма; пренес. мощей св. Ѳеодора Сикеота. Прп. Григорія и Кассіана Афонскихъ.</i>				28
16	С.	Св. Тихона Амагутск., мч. Тигрія пресв. и Евтропія и вѣвца; * <i>прп. Тихона Луховск. Прп. Тихона Калужскаго.</i>				29
17	Ч.	Мч. Мануила, Савела, Псмаила.				30
18	П.	Мч. Леонтія, Іпатія, Ѳеодула; Боголюбской ик. БМ.				1
* 19	С.	Апост. Іуды; мч. Зосимы; <i>прп. Іоанна; Паисія Вел. Прп. Варлаама Шенкур.</i>				2
20	Вс.	Нед. 5-я (Гл. 4-я).—Св. Левкія, свщч. Меводія Патарск. мч. Аристоклія, Димитріана, Аванасія, Пинны, Пинны Ртммы. <i>Св. бл. кн. Глѣба, Св. Гурія Казанскаго.</i>				3
21	П.	Седм. 6-я. Мч. Терентіи, еп. Иконійск., Іуліана Тарсійскаго, <i>прп. Іулія и Іуліана.—Мч. Арчилла и Луарсаба (груз.)</i>				4
22	В.	Свщч. Евсеія. мч. Галактіона, Зинова, Зивы; мч. Іуліаніи.				5
23	С.	Мч. Евстохія, Гаія, Урвана; мч. Агрппины; * <i>прав. Артемія. Св. Германа. Владимір. иконы В. М.</i>				6
* 24	Ч.	Рожество св. Іоанна Предтечи; муч. Оректія, Фарнакія, Ероса, Фирмоса, Фирмина Киріака и Лонгина. <i>Прп. Іакова и Іоанна Ментоужскихъ. Прп. Антонія Дымскаго.</i>				7
25	П.	Мч. Февроніи; <i>благ. кн. Петра и Феероніи Муромскихъ.</i>				8
26	С.	<i>Св. Дионисія Сузд., прп. Давида Іоанна; об. м. пр. Тихона Лухов. Тихвинск. иконы В. М.</i>				9
* 27	Вс.	Нед. 6-я (Гл. 5-я).—Св. Севира, <i>прп. Самисона. Празднованіе побѣды подъ Полтавой. Прп. Георгія (груз.)</i>				10
28	П.	Седм. 7-я.—Прен. мощ. безер. Кира и Іоанна; <i>прп. Павла врача, * Сергія и Германа Валаамскихъ. Прп. Кеенофонта Робейскаго.</i>				11
* 29	В.	Св. ап. Петра и Павла. Обрѣт. мощ. <i>прп. Никандра Псковскаго.</i>				12
* 30	С.	Соборъ 12 ап.: Петра, Андрея, Іакова, Іоанна, Филиппа, Варооломея, Ѳомы, Матѣя, Іакова, Іуды Іаковлева, Симона и Матѣя; * <i>прп. Петра царев. Орднискго, Ростовск. чудотвор.</i>				13

Ю н ь.

Примѣчанія къ святцамъ: 14. Иже во свв. отца нашего Меодія, патриарха Константинопольскаго. При императорѣ Теофилѣ—иконоборцѣ, вызванный въ Царьградъ, онъ „общая отмѣтающіяся иконы Христовы“, заявилъ себя чителемъ свв. иконъ и за это былъ подвергнутъ истязаніямъ: его били по щекамъ, сокрушили зубы и такъ разбили челюсть, что безобразный шрамъ, какъ печать мученичества, остался на лицѣ его на всю жизнь. Чтобы прикрывать этотъ шрамъ, св. Меодій разрѣзывалъ свой „клубокъ“ у плечъ и концы его связывалъ у подбородка. Монашествующіе, въ память страданій св. патриарха, тоже стали разрѣзывать такимъ же образомъ свои клубки; отсюда и появился обычай имѣть въ клубокъ разрѣзы, или „воскрилія“. 21. Св. муч. Гудіанъ Тарсійскій, въ гоненіе Деоклетіана за вѣру, заключенный во вретнице съ пескомъ и съ ядовитыми пресмыкающимися гадами, былъ вверженъ въ море и стяжалъ славу мученическою кончиною. Вотъ почему, какъ это объясняется въ „Новой Скрижали“, св. Гудіанъ призывается въ молитвенную помощь и въ предохраненіе отъ пресмыкающихся или гадовъ или насѣкомыхъ, вредящихъ огородамъ и полямъ.

Неприсутственные дни: 29. Вторникъ. Свв. Ап. Петра и Павла.

Царскіе и торжественные дни: 1. Рожденіе Ихъ Императорскихъ Высочествъ: Великой Княжны Ольги Александровны и Великаго Князя Дмитрія Константиновича. 5. Рожденіе Ея Императорскаго Высочества, Великой Княжны Анастасіи Николаевны. 14. Рожденіе Ея Императорскаго Высочества, Великой Княжны Маріи Николаевны. 26. Рожденіе Ея Императорскаго Высочества, Великой Княгини Александры Іосифовны. 29. Тезоименитство Ихъ Императорскихъ Высочествъ: Великаго Князя Павла Александровича и Великаго Князя Петра Николаевича.

Храмовые праздники въ Нижнемъ-Новгородѣ: 12. Пр. Онуфрія Вел. Въ правомъ придѣлѣ Рождественской (Строгановской) церкви. 16. Св. Тихона, еп. Амофунт. Въ лѣвомъ придѣлѣ Срѣтенской (Тихововской) церкви. 24. Рождество Предт. и Крест. Господня Іоанна. Главный престолъ въ Предтеченской церкви на Нижнемъ Базарѣ. 26. Тихоновской Б. М. Главный престолъ въ Никольской церкви, что на Бол. Покровкѣ. Преп. Діонсія. Сузд. Придѣлъ въ Успенской церкви Печерскаго монастыря. 26. Свв. апост. Петра и Павла. Въ правомъ придѣлѣ кладбищенской Петропавловской церкви. Придѣлъ въ верхнемъ этажѣ церкви женъ Мирнолицъ. Въ Петропавловской церкви Печерскаго монастыря.

Крестные ходы въ Нижнемъ-Новгородѣ: 6. Второй крестный ходъ Петрова поста изъ Спасо-Преображенскаго кафедральнаго собора по Барварской ул., по Маргынвской ул. и верхней набережной обратно въ соборъ. 19. Проводы Оранской чудотворной иконы Божіей Матери изъ Н.-Новгорода въ Оранскій монастырь. 24. Изъ Спасо-Преображенскаго собора въ церковь Іоанна Предтечи, что на Рождественской ул.

Ю а в.

Проз. знамен. Числа (по ст. славу).	Въ теченіе мѣсяца дня убыв. 1 ч. 51 м.	Дни покаян.	Фазы луны.	6-го ☽ перв. четв. 14-го ☾ полнолуние. 22-го ☾ послѣд. четв. 29-го ☽ новолуние.	Числа (по нов. славу).
1	Ч.	Св. муч. Космы и Даміана; Потита, прп. Петра.			14
2	П.	Положеніе ризы Пр. Богородицы; св. Ювеналія; ✠ <i>Фотія митр. Кіев.</i>			15
3	С.	Свят. Аватолія; ✠ прен. мощ. св. <i>Филиппа митр. Моск.</i> ; мч. Іакінеа, Мокія, Марка, Диоида, Евлампія, Асклиподота и мч. Голиндухи; прп. Александра; ✠ бл. кн. <i>Василія и Константина Ярослав.</i> ; прп. ✠ <i>Анатолія Печер. Прп. Іоанна и Лопкина Яремскія. Блаж. Іоанна Москов. Прп. Никодима Кожеезер.</i>			16
4	Вс.	Нед. 7-я (Тл. 6-я).—Св. Андрея Крит.; свщмч. Θεодора, мч. Θεодота; мч. Θεодотія; прп. Марѳы; ✠ <i>обртт. мощ. прп. Евѳимія Сузд. бл. кн. Андрея Боголюб.</i>			17
✠ 5	П.	Седм. 8-я.—Мц. Анны и Кириллы; прп. Афанасія, Лампада, ✠ <i>Обртт. мощ. прп. Серія Радонез.</i>			18
6	В.	Мч. Рикса, Коинта, Исавра, Пиннокентія, Филикса, Ермія, Василія, Перрегрина, Руфа, Руфина, Марина, Авдифакса, Аввакума, Кирина, Валентина, Астерія; Калика, Кутонія, Лукіана, Антонія, Исидора, Ароноса, мч. Лукія, Марѳы; прп. Сисоя; ✠ <i>обртт. мощ. св. Іуліана.</i>			19
7	С.	Мч. Евангела, Перрегрина, Лукіана, Помпея, Исихія, Пація, Саторнина, Германа, мч. Кириакія; примч. Епиктета и Астіона; прп. Акакія, Ѳомы маленна, ✠ <i>Евѳросимія кн. Моск. - Блаженской ик. БМ.</i>			20
✠ 8	Ч.	Влмч. Проконія, ✠ <i>св. Прокотія Устюж., Казанской ик. БМ. Пр. Проконія Устюжской, Устюжской, Иркутской, Нижнеомовской, Карповской, Вознесенской, Павловской, Карпопольской, Каташинской, Каллуновской, Симоновской, Тамбовской, Вышенской, Вяжниковской, Темниковской, Высочинской, Тобольской и Ярославской ик. БМ.</i>			21
9	П.	Свят. Θεодора; свщмч. Кирилла, Панкратія; примч. Патернуеія, Копрія, мч. Александра; прп. Патермуеія и Копрія.— <i>Колочской, Коложской, Ястрѣбской, Полыньковской, Чистиньской, Ножеевой и Купрской ик. БМ.</i>			22
✠ 10	С.	Мч. Леонтія, Маврикія, Данила, Антонія, Александра, Іаникита, Сисинія, Менае, Вирілада, Вавона, Силуана, Аполлонія; ✠ <i>прп. Антонія. Печ. Кіев. Положеніе ризы Господа Іисуса Христа.</i>			23
11	Вс.	Нед. 8-я (Тл. 7-я).—Мч. Киндея, влмп. Евѳимія ✠ <i>кн. Ольги (во св. крещ. Елены), Ржевской ик. БМ.—Шуйской ик. БМ.</i>			24
12	П.	Седм. 9-я.—Муч. Прокла, Іларія, ✠ <i>Теодора варта и сына его Іоанна, мч. Голиндухи, (Марія), прп. Михаила.—Прп. Іоанна и Гавріила груз. Прп. Арсенія Новгор. и Силона Волод. Ик. БМ. Троегрудцы.</i>			25
13	В.	Соб. арх. Гавріила; св. Іуліана, мч. Серапіона, Маркіана, прп. Стефана.			26
14	С.	Св. ап. Акиллы; мч. Іуста, прп. Онисима, Еллія; ✠ <i>Стефана Махриин.</i>			27
15	Ч.	Св. равн. кн. Владиміра (во св.кр. Василія); мч. Кирика и Іудитты, Авудима.			28
16	П.	Свщмч. Аенногена; мч. Павла, Автѳоха; мч. Алевтина, Хіонія, Юлія.			29
17	С.	Влмп. Марины; прп. Лазаря. <i>Прп. Иринуха Соловецк.</i>			30
18	Вс.	Нед. 9-я (Тл. 8-я).—Мч. Емилиана, Іакінеа; прп. Памвы, ✠ <i>Іоанна Печ.</i>			31
19	П.	Седм. 10-я.—Прп. Дія; Макария; ✠ бл. кн. <i>Романа Рязн.</i> ✠ <i>Обртт. мощ. прп. Серафима Саров.</i>			1
✠ 20	В.	Прор. Іили; ✠ <i>прп. Аврамія Чухлом. Обртт. мощ. мч. Афанасія Брест.</i>			2
21	С.	Прор. Іезекиля; прп. Симеонъ и Іоанна ✠ <i>Онубрія молчалив. Печер.</i>			3
22	Ч.	Равноап. Марія Магдалины; свщмч. Фоки.			4
23	П.	Свщмч. Аполлларія, мч. Трофима и Θεофіла.			5
24	С.	✠ <i>Бл. кн. Бориса и Глѣб; мчч. Христіаны; ✠ прп. Поимкура Печер.</i>			6
25	Вс.	Нед. 10-я. (Тл. 1-я).—Св. Анны п Олимпіады ✠ прп. Макарія Желтоводск., прп. Евпраксія.			7
26	П.	Седм. 11-я.—Свщмч. Ермолая, Ерминпа и Ермократа; примч. Параскевы, ✠ <i>прп. Млассея Урина.</i>			8
27	В.	Влмч. Павтедимоноа; прп. Авѳосы; ✠ <i>блаж. Николая Качанова.</i>			9
28	С.	Св. апп. Прохора, Никанора, Тимона и Пармена; мч. Евстагія, Акакія, Іуліана, Смоленской, Гредневской, Шуйской, Серіевской, Костромской, Кирилло-Вьлозерской, Устюженской, Устмендужской, Святоторской, Соловецкой, Седмизерной и Махарьевской БМ.			10
29	Ч.	Мч. Каллиника, мч. Серафимы и Θεодотія. <i>Прп. Константина и Космы Косинских. Мч. Евстафія (груз.)</i>			11
30	П.	Св. апп. Силы, Силуана, Крискента, Еленета и Андроника; свщмч. Валентина, мч. Прокула, Ефива, Аполлонія, Полихронія, Парменія, Елимы, Хрисотелея, Луки, Муко, Олимпія, Максима, Авдона, Сенниса; мч. Іоанна воина; мч. Авудія. <i>Обртт. мощ. прп. Германа Соловец.</i>			12
31	С.	Мч. Іудитты, прв. Евдокима.			13

Ю а в.

Неприсутственные дни: 22. Четвергъ. Тезоименитство Вдовствующей Государыни Императрицы Маріи Ѳеодоровны.

Царскіе и торжественные дни: 3. Рожденіе Ея Высочества, Княжны Ирины Александровны. 5. Тезоименитство Ея Императорскаго Высочества, Великаго Князя Сергія Александровича. 11. Тезоименитство Ихъ Императорскихъ Высочествъ: Великой Княжны Ольги Николаевны, Великой Княжны Ольги Александровны и Ея Королевскаго Величества Королевы Эллиновъ, Ольги Константиновны. 14. Рожденіе Ея Императорскаго Высочества, Великой Княгини Милицы Николаевны. 15. Тезоименитство Ея Императорскаго Высочества, Великаго Князя Владиміра Александровича. 16. Рожденіе Ея Императорскаго Высочества, Великой Княгини Анастасіи Михайловны, герцогини Мекленбургъ-Шверинской. 19. Тезоименитство Ея Императорскаго Высочества, Великой Княгини Милицы Николаевны. 22. Тезоименитство Ея Императорскаго Величества, Государыни Императрицы Маріи Ѳеодоровны, Августѣйшей Родительницы Государя Императора, и Ихъ Императорскихъ Высочествъ: Великой Княжны Маріи Николаевны, Великой Княгини Маріи Александровны, Великой Княжны Маріи Павловны и Великой Княгини Маріи Георгіевны. Бѣдніе Маріи Магдалинѣ. На литургіи Ев. Ін. зач. 64, Молебнѣ со звономъ. Ев. на молебнѣ. Мѣ. зач. 115—конецъ: „поклонитѣся ему“. 27. Тезоименитство Ея Императорскаго Высочества, Великаго Князя Николая Николаевича.

Храмскіе праздники въ Нижнемъ-Новгородѣ: 8. Казанской иконы Б. М. Главный престолъ въ кладбищенской церкви. Крестовоздвиженскаго монастыря. Главный престолъ въ Казанской церкви. Въ церкви при второмъ тюремномъ замкѣ. 11. Шуйской иконы Б. М. Въ придѣлѣ лѣвомъ, въ Казанской церкви Крестовоздвиженскаго монастыря. 20. Св. Пророка Іліи. Главный престолъ въ Ильинской церкви. 22. Св. равноап. Маріи Магдалины. Правый придѣлъ въ ярмарочномъ Александро-Невскомъ соборѣ. Лѣвый придѣлъ въ Успенскомъ соборѣ Аракчеевскаго кадетскаго корпуса. Въ церкви Маринскаго института благородныхъ дѣвицъ. 25. Правый придѣлъ въ старомъ ярмарочномъ Спасскомъ соборѣ. Придѣлъ надъ папертою въ ярмарочномъ Александро-Невскомъ соборѣ. Придѣлъ въ церкви св. Жень-Мироносицъ. Лѣвый придѣлъ въ Владимірской церкви, въ Макарьевской части. Въ церкви при Епархіальной Макарьевской богадѣльнѣ. 27. Вмч. Пантелеимона. Правый придѣлъ въ Ильинской церкви. Правый придѣлъ въ Алексѣевской церкви Благовѣщенскаго монастыря. 28. Ик. Б. М. Смоленскія—Одигитрія. Главный престолъ въ Никольской церкви на Гребешкѣ. 30. Свят. влмуч. Іоанна Воина. Правый придѣлъ въ Казанской церкви.

Крестные ходы въ Нижнемъ-Новгородѣ: 8. Изъ Вознесенской церкви въ Казанскую церковь Крестовоздвиженскаго монастыря. 15. Изъ ярмарочнаго Спасскаго собора къ Макарьевской часовнѣ для освященія торговыхъ флаговъ. 20. Изъ Вознесенской церкви въ церковь св. Іліи Пророка. 24. Изъ Спасо-Преображенскаго кафедральнаго собора въ церковь Велмуч. Георгія. 25. На ярмаркѣ вокругъ вѣхъ рядовъ, построенныхъ Бетанкуромъ, въ память избавленія въ 1818 году отъ холеры.

Праздник. Числа (по ст. стиля).	Дни недели.	Въ теченіе мѣсяца дня убыв. 2 ч. 19 м.	Августъ.	Фазы луны:	5-го ☽ перв. четв. 13-го ☽ полнолуніе. 21-го ☾ послѣд. четв. 27-го ☽ новолуніе.	Числа (по нов. стиля).
✣ 1	Вс.	Нед. 11-я. (Гл. 2-ѣ).—Происхожденіе честн. древь Креста Г-ня. Мчч. Макавейевъ: Авима, Антонина, Гурія, Елеазара, Евсевона, Алимпя, Маркелла, мат. ихъ Соломонъ въ учит. ихъ Елеазара; мч. Леонтія, Аттія, Александра, Гиндея, Минсея, Кириака, Минеона, Катуня и Евклея.				14
2	П.	Седм. 12-я.—Свщмч. Стефана, п. Рим., архидіак. Стефана, Никодима, Гамалиила и Авива, ✣ бл. <i>Василія юр. Моск.</i> бл. <i>Василія Волог.</i>				15
3	В.	Прп. Исаакія, Далмата, Фавста; Космы; ✣ <i>Антонія Римлянина.</i> —Св. <i>Рождена Ивер.</i> (груз.)				16
4	С.	Мч. Елеверія, прпмч. Евдокин; св. 7-ми отрок: Максимилиана, Ексакустодиана, Гамвлиха, Мартиніана, Дионисія, Іоанна, и Антонина.				17
5	Ч.	Свщч. Фавія и Анеира; мч. Евсигнія, Кантидія и Кантидіана, Сивела, Понтія, св. Нонны.				18
✣ 6	П.	Преображеніе Господне. Прп. <i>Гога Ущельскаго.</i>				19
7	С.	Мч. Марина и Астерія, прпмч. Дометія, прп. Ора, Потамя и ✣ Пимена.				20
8	Вс.	Нед. 12-я. (Гл. 3-ѣ).—Св. Емилиана исп.; Мирона мчч. Елеверія и Леониды, прп. Григорія Синапта, ✣ <i>Григорія иконоп. Печерск.</i>				21
✣ 9	П.	Седм. 13-я.—Ап. Матѣя. Мч. Антонія, Іуліана, Маркіана, Іоанна, Іакова, Алексія, Дмитрія, Фотія, Петра, Леонтія и мч. Марія, прп. Іосоя.				22
10	В.	Мч. Лаврентія, Сикста, п. Р. Фелицисима и Агапіта. ✣ <i>Бл. Лаврентія К.</i>				23
11	С.	Св. мч. Евпла, мч. Сосанны, Препедигны, мч. Гаія, Гавинія, Максима, Клавдія, Александра и Куфія; ✣ прпмч. <i>Геодора и Василія Печер.</i>				24
12	Ч.	Свщмч. Александра, мч. Анкиты и Фотія; Памфила и Калитона.				25
13	П.	✣ <i>Св. Тихона Воронежск.</i> ; мч. Ипполита, Иринея, Авундія; мч. Конкордіи; прп. Максима испов.; ✣ <i>Максима Москов.</i> ; Страстной ик. БМ.				26
14	С.	Прор. Михея; свщмч. Маркелла, ✣ <i>прен. мощ. прп. Геодосія Печер.</i> Прп. <i>Аркадія Невоторж.</i>				27
15	Вс.	Нед. 13-я (Гл. 4-ѣ)—Успеніе Пр. Богородицы.—Ик. БМ.: <i>Софіи Премудрости Божіей, Семиградской, Владимірской, Ростовской, Псково-Печерской, Крымской, Далматской, Чуломской, Влазгерской (Карталинской), Кіево-Печерской, Моздокской, Вильемской, Нарвской и Прп. Макарія Римлянина Грезневск.</i>				28
16	П.	Седм. 14-я.—Праздн. Нерукотв. образу Г-да Ісуса Христа. Мч. Диоида, прп. Херимона.—Ик. БМ, <i>Геодоровской—Ностромской.</i>				29
17	В.	Св. мч.: Мирона, Сратона, Филиппа, Евтихіяна, Кипріяна, Фирса, Левкія, Короната, Павла, Патрокла; мч. Іуліанни; ✣ <i>прп. Аппіа.</i>				30
18	С.	Свят. Іоанна и Георгія Конст; свщмч. Емилиана; мч. Иларіона, Дионисія, Ермиппа, Флора и Лавра; Ерма, Серапіона, Пюлена.				31
19	Ч.	Св. мч. Андрея стратил., Тимодея, Агапія; мч. Феклы; Довокой ик. БМ. <i>Св. Питирима Пермск.</i>				1
20	П.	Прор. Самуила; мч. Севира и Мемнона.				2
21	С.	Св. ап. Фаддея; мч. Вассы; мч. Геогнія, Агапія, Писга, ✣ <i>прп. Аврамія Смлен.</i> ✣ <i>Аврамія Печер.</i>				3
22	Вс.	Нед. 14-я. (Гл. 5-ѣ)—Мч. Агаѳоника, Зотика, Теопрепія, Акиндина, Севіріана, Харисима, Неофита; свщч. Аванасія; мч. Евламіи; прп. Анфусы.				4
23	П.	Седм. 15-я—Свят. Калинника, свщч. Иринея; мч. Лупша; преп. Евтихія и Флорентія.				5
24	В.	✣ <i>Пер. мощ. св. Петра митр.</i> , свщч. Евтихія; мч. Татіона; мч. Сиры; прп. Георгія; ✣ <i>прп. Арсенія.</i> — <i>Явленіе ик. БМ. прп. Сергію.</i>				6
25	С.	Ап. Вареоломея и Тита; св. Мины, Варсиса, Евлогія и Протогена.				7
26	Ч.	Мч. Адріана, мч. Наталія; <i>Владимірской ик. БМ. Прп. Адріана Ондрусов.</i>				8
27	П.	Свят. Ливерія; Осии; мч. Апенсы; ✣ <i>свщч. Кукичи</i> ; препод. Пимена Вел. и Пимена Палестин.; <i>Пимена Печерск.</i>				9
28	С.	Св. Анны; прп. Моисея; ✣ <i>Саввы Псковскаго.</i> — <i>Пч. удюдиновъ, почмо. въ Геодосіев. пещерахъ. Мч. Шушаики (Груз.).</i>				10
✣ 29	Вс.	Нед. 15-я. (Гл. 6-ѣ)—Усѣкновеніе честныя главы св. Іоанна Крестителя. Прп. <i>Александра Вочскаго.</i>				11
30	П.	Седм. 16-я.—Св. Александра, Іоанна и Павла; прп. Фантіна, Христофора; ✣ <i>Александра Свирскаго</i> ; ✣ <i>обр. мощ. Даниїла, кн. Москов.</i> ✣ <i>прен. мощей кн. Александра Невск.</i>				12
31	В.	Св. Ренздія патр., мч. Кипріяна. Положеніе честнаго пояса БМ.				13

Сентябрь.

А в г у с т ь .

Примѣчанія къ святцамъ: 1. Начало Успенскаго поста. Выносье св. Креста и поклоненіе ему. Освященіе воды малое. Въ Греческой церкви „послѣдованіе малаго освященія воды“ совершается въ началѣ каждого мѣсяца, откуда и самый чинъ водоосвященія этого нѣрѣдко называется: „послѣдованіе водоосвященія новомѣсячій.“ Обычай греческой церкви, однако, не прился въ нашей церкви. 6. Преображеніе Господне было въ февралѣ а не въ августѣ. Церковь перенесла этотъ праздникъ на августъ потому, что праздникъ приходился бы во дни св. Четырѣдесятницы, — что было бы не совмѣстно съ великопостнымъ служеніемъ и печальнымъ временемъ поста и покаянія, 6-го же августа Преображеніе Г-не празднуется потому, что 14 сентября празднуется Воздвиженіе Креста Господня, въ которое вторично совершается празднованіе и воспоминаніе страстей Господнихъ; а такъ какъ Преображеніе было за 40 дней до распятія Спасителя, то св. отцы, высчитавъ впередъ отъ праздника Воздвиженія Креста Г-ня 40 дней, установили, чтобы 6-го августа праздновалось Преображеніе Г-не. (Рук. д. с. п. 1893 г., 11). Въ этотъ день совершается благословеніе плодовъ. 15. На утрени въ день Успенія, «въ нѣкоторыхъ странахъ творится пѣніе надгробное, наипаче идѣ-же храмъ настоящаго празднества». Такъ бываеетъ въ Кіево-Печерской Лаврѣ. Вышнимъ нижегородскимъ преосвященнымъ Іоанникиемъ, а послѣ и Модестомъ не однажды было совершено такое «пѣніе» въ ярмарочныхъ Спасскомъ (см. подр. кн. ниж. ярм. Сп. соб. діак. нывѣ свящ. Свѣжницкаго. Н. Н. 1900 г. стр. 126) и Александро-Невскомъ соборахъ въ Н.-Новгородѣ. 29. День постный. Въ 1769 году въ царствованіе императрицы Екатерины II, во время войны съ турками и поляками, Русскою церковью установлено совершать въ сей день поминовеніе православныхъ воиновъ, за царя, вѣру и отечество на брани убіенныхъ. Этотъ чинъ поминовенія напечатанъ особою книжкою.

Примѣчанія для духовенства: 1. Отъ 1-го до 6-го, кончая самымъ праздникомъ Преображенія—катавасія: „Крестъ начертавъ Моисей“. 6. Благословеніе плодовъ бываеетъ или въ концѣ литургіи послѣ заамвонной молитвы и разданія антидора, или по отступѣ литургіи. Въ мал. требникѣ (ч. 2, гл. 9) говорится: „и вѣдомо же буди, яко сія молитва („Благослови Господи“) глаголется надъ гроздіемъ“. Здѣ же въ Великой Россіи, идѣ же не обрѣтаются винограды, приносятся въ сей день ко храму яблona, и глаголется молитва о привозящихъ начатки овощей, ей же начало: «Владыко Господи, Боже нашъ». Эта молитва въ Маломъ требникѣ ч. 2-я, гл. 10. Отъ 6 августа до 13-го катавасія: «Лицы Израильстевы». 14. Отъ сего числа до 23 августа катавасія—„Преукрашенная Божественною славою“. 23. Отъ сего числа до 21 сентября катавасія—„Крестъ начертавъ Моисей“.

Нприсутственные дни: 6. Пятница. Преображеніе Господне. 15. Воскресенье. Успеніе БМ. 29. Воскресенье. Успеніе главы Іоанна Предтечи. 30. Понедѣльникъ. Праздн. св. Александра Невскому.

Царскіе и торжественные дни: 10. Рожденіе Его Императорскаго Высочества, Великаго Князя Константина Константиновича. 11. Рожденіе Его Императорскаго Высочества, Великаго Князя Георгія Михайловича. 22. Рожденіе Ея Королевскаго Высочества Королевы Элиновы Ольги Константиновны. 30. Тезоименитство Его Императорскаго Высочества, Великаго Князя Александра Михайловича—Кавалер. праздн. ордена Александра Невскаго.

Храмовые праздники въ Нижнемъ-Новгородѣ: 1. Всемл. Спаса. Гл. прест. въ стар. ярмарочн. Спасскомъ соборѣ. Въ церкви Спаса на Острожн. ул., въ зданіи Сиротопитательнаго приюта Е. Л. Болтиной. 2. Влж. Василія, юр. Моск. Придѣлъ въ Скорбященской церкви Крестовоздвиженскаго м-ря. 4. Св. Семѣи Ефресскихъ отроковъ. Придѣлъ въ Ильинской церкви. 6. Преображеніе Господне. Главный престолъ въ кафедральномъ Спасопреображенскомъ соборѣ, въ кладбищенской церкви въ Макарьевской части. 8. Иконы БМ. Толгскія. Лѣвый придѣлъ въ Алексіевской церкви Благовѣщенскаго м-ря. 15. Успеніе Божіей Матери. Главный престолъ въ Успенской церкви Печерскаго м-ря, Благовѣщенскаго м-ря. Главный престолъ въ Успенской церкви въ Успенскомъ переулкѣ. Главный престолъ въ Успенскомъ соборѣ при Арачевскомъ Кадетскомъ корпусѣ. 16. Нерукотвореннаго образа Спасителя. Главный престолъ въ Сергіевской церкви. 19. Ик. БМ. Донскія. Правый придѣлъ въ Троицкой церкви на Рождественской улицѣ. 26. Ик. БМ. Владимирскія. Главный престолъ въ Варваринской церкви, во Владимирской церкви въ Макарьевской части. 30. Св. Благ. Вел. кн. Александра Невскаго. Главный престолъ въ ярмарочномъ Александро-Невскомъ соборѣ и въ церкви Городецкаго м-ря при вокзалѣ Моск.-Нижегор. ж. д. и въ придѣлѣ: правый въ Похвальной церкви, лѣвый—въ старомъ ярмарочномъ соборѣ, въ Алексѣевской церкви на Благовѣщенской площади.

Крестные ходы въ нижнемъ-Новгородѣ: 1. Изъ ярмарочнаго Спасскаго собора для освященія воды къ бассейну предъ главнымъ домомъ. 15. Изъ Вознесенской церкви въ Успенскую. 22. Изъ Спасскаго ярмар. собора по ярмаркѣ—Сибирск. ул. до Макарь. ч. шоссе, Ал. улицѣ, по Нижегород. къ мечети и въ соборъ. 25. Изъ ярмарочнаго Спасскаго собора къ Макарьевской часовнѣ для совершенія благодарственного молебствія за окончаніе ярмарки.

Прое. знамен. Числа (по ст. стиля).	Дни постава.	Въ теченіе мѣсяца дня убыв. 2 ч. 17 м.	Сентябрь.	Фазы луны:	3-го ☽ перв. четв. 11-го ☾ полнолуніе. 19 го ☽ послѣд. четв. 26-го ☉ новолуніе.	Числа (по нов. стиля).
✱ 1	С.	Н а ч а л о индикта. Мч. Анеала и Аммуна; Евода, Ермогена; мч. Балласты; прп. Симеона Столпника и Марыи; пр. Игуса Навина.—Ик. <i>ВМ. Александрийской, Миланской и Гевсиманской (Черни).</i>	14			
2	Ч.	Св. Іоанна; мч. Маманта; св. Ѳеодота и Руфины. <i>Калуужск. ик. ВМ.</i>	15			
3	П.	Свщмч. Анфима; мч. Ѳеофила, Доровея, Мардонія, Мигдонія, Петра, Индаса, Горгонія, Зинона, Евимія, Аристіона, мч. Василиссы; Домны дѣвы; прп. Ѳеоктиста; св. Фивы. <i>Вл. Іоанна Власатаго.</i>	16			
4	С.	Прор. Моисея; свщмч. Вавилы; мч. Урвана, Прилидіана, Епшолонія, Вавилы, Ѳеодора, Міана, Луліана, Кіона, мч. Ерміоніи; св. Христо-дулы, ик. <i>ВМ. Неопалимыя купины. Прп. Афанасія Врестскаго.</i>	17			
5	Вс.	Нед. (Гл. 7-ѣ).—Св. прор. Захарія и Елисаветы; мч. Ѳеодора, Урвана, Медимна, Авдія, Ѳифанда, Сарвила, Јувентина, Максима, мч. Ѳивен, Раисы; ап. Петра.	18			
6	П.	Седм. 17-я.—Ч удо св. арх. М и х а и л а, мч. Ромила, Евдоксія, Зинона, Макарія, Киріака, Фавста, Авива, свщмч. Кирилла, прп. Давида и Архиппа.— <i>Арабійской и Вратской ик. ВМ.</i>	19			
7	В.	Св. ап. Евода и Онисифора; ✱ <i>св. Іоанна Новіор.</i> мч. Созонта и Евпсихія, прп. Луки. <i>Прпмч. Макарія Конев. Прп. Серапіона Стасо-Евасзаров.</i>	20			
✱ 8	С.	Р о ж д е с т в о Пр. Богородицы. <i>Ик. ВМ. Премудрости Божіей, Озерянской, Холмской, Домницкой, Исаиевской, Курской, Глинской, Ковденской, Почаевской и Сажской.</i>	21			
9	Ч.	Св. Іоакима и Анны; ✱ <i>св. Ѳеодосія Черни.</i> ; мч. Северіана, Харитона, Стратора, пр. Ѳеофана; ✱ <i>Іосифа Волоколам.</i> , Никиты.	22			
10	П.	Св. апп. Анелія, Лукія и Климента; св. Петра и Павла, мч. Варипсава; мч. Минодоры, Митродоры и Нимфодоры; св. Пульхеріи. <i>Пр. Іосифа Волок.</i>	23			
11	С.	Мч.: Діодора, Дидима, Димитрія, Димитріана, Іи и Еванеіи; прп. Ѳеодоры; Евфросина; ✱ <i>Серія и Германа Валаамскихъ.</i>	24			
12	Вс.	Нед. предъ Воздвижен. (Гл. 8-ѣ)—Свщмч. Автонома и Корнута. мч. Луліана, Ѳеодора. <i>Прп. Вассіана Тиквенскаго. ✱ Прав. Симеона Верхот.</i>	25			
13	П.	Седм. 18-я.—О б љ о в л е н і е храма Воскресенія Христ. въ Іерусал.; свщмч. Корнилія; мч. Луліана; Кронидя, Леонтія, Серапіона, Стратоника, Селевка, Макровія, Гордіана, Ілин, Зотика, Лукіана, Валеріана; прп. Петра.— <i>Влми. Кетевани (груз.)</i>	26			
✱ 14	В.	В о з д в и ж е н і е Креста Г-ня. Св. Іоанна Злат.; мч. Папы.	27			
15	С.	Влмч. Никиты; первом. Стефана; мч. Порфирія Ѳеодота, Максимы; мч. Асклады; св. Акакія; прп. Филсеея.— <i>Св. Іосифа Алавердскаго. (Груз.)</i>	28			
16	Ч.	✱ <i>Св. Киприана</i> митр. Кіев. мч. Виктора, Сосеева; влмч. Евфиміи; мч. Севастіана, Мелитины, Людмилы; прп. Дорофея.— <i>Ик. ВМ. Призри на смиреніе и Староруской. Ісаакіи и Іосифа. (Груз.)</i>	29			
17	П.	Мч. Целія, Ніла, Зинона, Патермуеія, Ілин; мч. Софіи, Вѣры, Надежды, Любви; Агафокліи Ѳеодотіи.— <i>Царегородской и Макарьевской ик. ВМ.</i>	30			
18	С.	Св. Евменія; мч. Кастора; мч. Ариадны, Софіи и Ирины.— <i>Влми. Бедлина, Елисбара и Шалвы, (груз.) Ик. ВМ. Црлительницы.</i>	1			
19	Вс.	Нед. по Воздвиж. (Гл. 1-ѣ).—Мч. Трофима, Савватія и Доримедонта; Зосимы. ✱ <i>кн. Ѳеодора Ярославскаго и чадъ ево Давида и Константина.</i>	2			
20	П.	Седм. 19-я.—Влмч. Евстаѳія Плакиды; мч. Ѳеофисты; мч. Агапіи, Ѳеоктиста. ✱ <i>Михаила кн. Черни. и Ѳеодора. Св. кн. Олега Бриск.</i>	3			
21	В.	Св. ап. Котрата; свщмч. Іпатія и Андрея; св. еп. Исакія и Мелетія, мч. Евсевіи и Приска, ✱ <i>св. Димитрія, митр. Ростовскаго. Прп. Іосифа Заоничіев. и Давида Шригор.</i>	4			
22	С.	Св. прор. Іоны; свщмч. Фоки; мч. Фоки, прп. Іоны; св. Петра. ✱ <i>Память Печер. угодн., почив. въ Антоніевой пещери. Прп. Іоны Яшезера.</i>	5			
23	Ч.	Св. Іоанна Крест.; мч. Андрея, Іоанна, Петра, Антоніана; мчч. Іраиды; прп. Ксаненпыи и Поликсеніи.— <i>Словенской ик. ВМ.</i>	6			
24	П.	Прпмч. Ѳеклы; прп. Копрія; ✱ <i>Никанора Псков.</i> Прп. Галактіона Волок.	7			
✱ 25	С.	Прпмч. Пафнуція; ✱ <i>прп. Серія Радонеж.</i> ; прп. Евфросиніи Александр. ✱ <i>Евфросиніи Суздак. ✱ Прем. мощ. прп. Германа Казанск.</i>	8			
✱ 26	Вс.	Нед. 19-я. (Гл. 2-ѣ).—Св. еванг. Іоанна Богослова. <i>Прп. Евфрема Перехом.</i>	9			
27	П.	Седм. 20-я.—Св. апп. Марка, Аристарха, Зины, мч. Епихаріи, мч. Каллистрата; прп. Ігнатія; ✱ <i>прп. Савватія Соловецк.</i>	10			
28	В.	Св. прор. Варуха; мч. Александра, Алфея Зосимы, Марка, Никона, Ілѳодора, Неона; прп. Харитона исп.; св. Вячеслава. <i>Прп. Іродіона Ілозерск. и Харитіона Сажемскаго.</i>	11			
29	С.	Муч. Дады, Гаведдая; мч. Калдон, прп. Ѳеофана и Киріака.	12			
30	Ч.	✱ <i>Св. Михаила, митр. Кіев.</i> свщмч. Григорія; мч. Рисиаміи, Гаіаніи; ✱ <i>прп. Григорія Вологод.</i>	13			

Сентябрь.

Примѣчанія къ святцамъ: 1. Начало индикта, начало новаго церковнаго года. 13. Память обновленій храма святаго, Христа и Бога нашего, Воскресенія. Константинъ Вел. построилъ на Голгоѣѣ великолѣпный храмъ Воскресенія Христова. Въ 335 году 13 сентября отцы Тирскаго собора торжественно освятили его и вмѣстѣ съ тѣмъ положили ежегодно обновлять въ память христіанъ освященія Иерусалимскаго храма. Такъ какъ св. церковь въ этотъ день въ своихъ пѣснопѣніяхъ прославляетъ Воскресшаго Господа, то самый праздникъ въ простомъ народѣ называется иначе—«Словущимъ воскресеніемъ». Москов. митр. Филаретъ говоритъ: Народъ видитъ храмъ воскресенія Христова; ждетъ храмоваго праздника, и видитъ что праздникъ сей совершается не въ Свѣтлое воскресенье, и часто (по движенію церковныхъ временъ) совсѣмъ не въ воскресенье, а въ понедѣльникъ, или другой день недѣли, въ какой приходится 13 сентября. Встрѣчая видъ несообразности и не зная исторіи, чтобы объяснить ее, народъ искалъ выраженія, чтобы отличить сей праздникъ отъ воскресныхъ и далъ ему названіе «словущаго», т. е. такъ называемаго воскресенія. Овъ хотѣлъ сказать: это не свѣтлое воскресенье, не воскресный день седмицы, но особый праздникъ, который хотя случается и не въ воскресный день, но «словѣтъ» въ народномъ словоупотребленіи именуется воскресеніемъ; потому что принадлежитъ храму воскресенія Христова. (Душеп. чт., 1864 г.; июль).

Примѣчанія для духовенства: Отъ 22 сентября до 20 ноября катавасія «Отверзъ уста моя».

Неприсутственные дни: 8. Среда. Рождество Богородицы. 14. Вторн. Воздвиженіе Креста Господня. 26. Воскр. Праздн. св. Іоанну Богослову.

Царскіе и торжественные дни: 5. Тезоименитство Ея Императорскаго Высочества, Великой Княгини Елисаветы Ѳеодоровны. 6. Рожденіе Его Императорскаго Высочества, Великаго Князя Дмитрія Павловича. 17. Тезоименитство Ея Императорскаго Высочества, Великой Княгини Вѣры Константиновны. 21. Рожденіе Его Императорскаго Высочества, Великаго Князя Павла Александровича. Тезоименитство Ихъ Императорскихъ Высочествъ: Великаго Князя Дмитрія Павловича и Великаго Князя Дмитрія Константиновича. 22. Кавал. праздн. ордена св. равноап. кн. Владиміра. 25. Тезоименитство Его Императорскаго Высочества, Великаго князя Сергія Михайловича. 30. Рожденіе Его Императорскаго Высочества, Великаго Князя Кирилла Владиміровича.

Храмовые праздники въ Нижнемъ-Новгородѣ: 1. Преп. Симеона Столпника. Правый придѣлъ въ Успенскомъ соборѣ Арачьевскаго кадетскаго корпуса; лѣвый придѣлъ въ Симеоновской единовѣрческой церкви. 4. Божія Матери—Неопалимыя Купины. Правый придѣлъ въ Вознесенской церкви на Пльинкѣ; правый придѣлъ въ Спасопреображенской кладбищенской церкви въ Макарьев. части. 8. Рождество Пр. Богородицы. Главный престолъ въ церкви св. Алексія Митрополита Москва. 13. Главный престолъ въ Воскресенской церкви, что на Ямской ул. 14. Воздвиженіе Честнаго Креста Господня. Главный престолъ въ соборной церкви Крестовоздвиженскаго м-ря; въ Крестовоздвиженской церкви Печерскаго м-ря, что на горѣ. 15. Великомуч. Никиты. Правый придѣлъ въ Варваринской церкви. 17. Свщмуч. Софїи и ея дочерей Вѣры, Надежды и Любви. Правый придѣлъ въ Варваринской церкви. 25. Преп. Сергія Радонежскаго. Лѣвый придѣлъ въ Сергіевской церкви. Придѣлъ въ Усыпальничей церкви Печерскаго м-ря. Въ Сергіевской церкви Благовѣщенскаго м-ря. 26. Св. ап. и Ев. Іоанна Богослова. Придѣлъ въ Архангельскомъ соборѣ. Гл. престолъ въ церкви при дѣтск. приютѣ имени гр. Кутайсовой.

Крестные ходы въ Нижнемъ-Новгородѣ: 14. Изъ Владимірской церкви въ Спасопреображенскую кладбищенскую церковь и вокругъ всей Александровской слободы, что въ Канавинѣ.

Октябрь.

Игра. знаки.	Число (по ст. епископ.)	Дни недели.	Въ течение мѣсяца дня убыв. 2 ч. 13 м.	Фазы луны:	3-го ☽ перв. четв. 11-го ☽ полнудніе. 19-го ☾ послѣд. четв. 25-го ☽ новолуніе.	Число (по нов. стилю).
✳	1	П.	Покровъ Пр. Богородицы. Ап. Ананіи; мч. Домнина; прпмч. Михаила; прп. Романа, ✳ <i>Саввы Вишерскаго.</i>			14
	2	С.	Свщмч. Кипріяна; мч. Густины; мч. Феоктиста; св. Андрея, ✳ <i>прп. Кассіана Ульмч.—Мч. Давида и Константина (руз.).</i>			15
	3	Вс.	Нед. 20-я (Гл. 3-я). —Свщмч. Діонисія, Рустика, Елсеверія, прп. Іоанна, Психія.			16
	4	П.	Седм. 21-я. —Свщмч. Іеродея, Петра; мч. Давикта, Гаія, Фавста, Евсеvія и Херимона; мч. Домнины, Виринея (Веронки), Проскудіи и Каллисееніи; прп. Амона, Павла; ✳ <i>обр. мощ. св. Гурія, архіеп. Казан. и Варсонофія, еп. Твер. Св. кн. Владиміра Новгород.</i>			17
✳	5	В.	✳ Св. Петра, Алексія, Іоны и Филиппа, свщмч. Діонисія; мч. Харитины и Мамелхоы; ✳ <i>прп. Даміана, Іереміи и Матвѣя Печер. Прп. Харитины Литов. Прп. Григорія Хандзойск. (руз.).</i>			18
✳	6	С.	Ап. Фомы.			19
	7	Ч.	Св. мч. Сергія и Вакха, Іудіана и Кесарія, Молихронія; мч. Пелаген Тарсійск.; ✳ <i>прп. Сергія Вологодск. и ✳ Сергія Печер.—Псково-Печерской ик. БМ. Обр. мощ. прп. Мартиніана Бьльозерскаго.</i>			20
	8	П.	Прп. Пелагій и Таисія, свят. Пелагій дѣвы. <i>Прп. Досіея Верхнеостровск. и Трифона Вятскаго.</i>			21
✳	9	С.	Св. ап. Іанова Алфеева; прав. Авраама и Лота; мч. Еввентія и Максима; прп. Андроника и Петра; прп. Аонасія и Пупді.			22
	10	Вс.	Нед. 21-я (Гл. 4-я). —Мч. Евлампія, Феофекта; мч. Евлампія; прп. Феофила и Вассіана. <i>Блж. Андрея Тотем. Св. Амфилозія Владиміровольск.</i>			23
	11	П.	Седм. 22-я. —Ап. Филиппа; мчч. Зинаиды и Филониллы; прп. Феофана исп. и ✳ <i>Феофана Печер.—Восток. 7-го всеел. соб.</i>			24
✳	12	В.	Перенъ изъ Малты въ Гатчину Креста, ик. БМ. (Филермской) и десницы Іоанна Крестителя; св. Космы, Мартина, мч. Тараха, Прова, и Андроника, мч. Домники. Ик. БМ. Іерусалимской.— <i>Ик. БМ. Смоленск., Рудненск., Калужск. и Ерманской. Прп. Амфилозія Глушицк.</i>			25
	13	С.	Мч. Карпа, Папылы, Агаодора, Флорентія, Веніаміна; мч. Агафонки, прп. Никиты.— <i>Иверской и Седмезерной ик. БМ.</i>			26
	14	Ч.	Св. мч. Назарія, Гервасія, Протасія, Кельсія, Сильвана; прп. Параскевы; ✳ <i>Никола Свѣтоши, кн. Черниг. Яаромской ик. БМ.</i>			27
	15	П.	Мч. Сарвила; прпмч. Іукиана; мч. Вевен; прп. Евенмія нов.; прп. Савна. <i>Св. Іоанна Сузда.</i>			28
	16	С.	Мч. Лонгина.			29
	17	Вс.	Нед. 22-я (Гл. 5-я). —Прор. Осія; прпмч. Андрей; св. Космы и Даміана, Леонтія, Анеима и Евтропія; прав. Лазаря.— <i>Ик. БМ. Пѣвавательныи и Пржево Рожд. Дни.</i>			30
✳	18	П.	Седм. 23-я. —Ап. Луки; мч. Марина; прп. Іудіана. <i>Прп. Іосифа Волоколамск.</i>			31
	19	В.	Прор. Іоіля; свщмч. Садока и съ нимъ 128 муч.; мч. Уара; прп. Іоанна Рыльск., блж. Клеопатры и Іоанна.			1
☽	20	С.	Влмч. Артемія, ✳ <i>прав. Артемія Веркольскаго.</i>			2
	21	Ч.	Мч. Дасія, Гаія, Зотика; прп. Іларіона Велик. <i>Св. Іларіона; прп. Іакова и Феофила Омучскы; прп. Іларіона Псковоозерскаго.</i>			3
	22	П.	Св. Аверкія, Александра и Пракдія; мч. Анны, Елисаветы, Феоотія и Гликеріи, св.: Максимиліана, Іамвляха, Мартинана, Діонисія, Антонина, Константина (Ексакустодіана) и Іоанна.— <i>Казанской ик. БМ.</i>			4
✳	23	С.	Св. ап. Іакова; св. Ігнатія; ✳ <i>блж. Іакова Борович.</i>			5
	24	Вс.	Нед. 23-я (Гл. 6-я). —Свт. Аонасія, мч. Аревы; мч. Сивклиптики; блж. Елезвоя, ✳ <i>прп. Аревы Печер.—Ик. БМ. «Всѣхъ Скорбящихъ Радості».</i>			6
	25	П.	Седм. 24-я. —Мч. Маркіана, Мартирія и Анастасія.			7
✳	26	В.	Влмч. Димитрія, прп. Аонасія—Воспом. землетрѣсенія въ Іерусалимѣ.			8
	27	С.	Мч. Нестора Селун., Марка; мч. Капетоліны и Еротиды, ✳ <i>прп. Нестора Мѣтонисца; ✳ обр. мощ. блж. кн. Андрея Смолен.</i>			9
	28	Ч.	Свят. Арсенія; ✳ <i>пр-ст. св. Димитрія Ростов.;</i> свщмч. Киріака, муч. Терентія, Сарвила, Фота, Феодула, Іеракса, Нита, Вила, Африкана, Терентія, Максима, Помпія; мч.: Неонилы, Евникин, велмч. Параскевы. Прп. Стефана и Іоанна. <i>Прп. Іова Почаев. Свщмч. Неофита (руз.).</i>			10
	29	П.	Мч. Клавдія, Астерія, Неона; прпмч. Анастасія Римл. и мч. Феониллы; пен. Аврамія и блж. Марія; прп. Анны, ✳ <i>Арамія Ростов.</i>			11
	30	С.	Апш.: Тертія, Марка, Іуста, Артемы; мч. Зиновія; свщмч. Маркіана, мчч.: Анастасія, Евтропія, Зиновія;— <i>Численской ик. БМ.</i>			12
31	Вс.	Нед. 24-я (Гл. 7-я). —Апш.: Стахія, Амлія, Урвана, Наркисса, Апеллія, Аристовула; мч. Епимаха; ✳ <i>прп. Спиридона и Никодима; прп. Марвы.</i>			13	

Ноембръ.

О к т я б р ь .

Примѣчанія къ святцамъ: 10. Празднованіе памяти свв. отцамъ VII Вселенскаго собора (вмѣсто 11 октября) 17. Молебенъ въ память спасенія Царской Семьи близъ ст. Борки 17 октября 1888 г. 23. Дмитровская суббота.

Примѣчаніе для духовенства: 1. Отсутствие въ богослужебныхъ книгахъ особаго величанія на Покровъ БМ. даетъ поводъ полагать, что въ этомъ случаѣ слѣдуетъ имѣть общее величаніе Богородицы: „Достоинно естъ величати Тя Богородицѣ“. Между тѣмъ въ некоторыхъ сельскихъ храмахъ поется такое особое величаніе: „Величаемъ Тя, Пренепорочная Мати Христа Бога нашего, и чтемъ труды Твоя и Твой честный омофоръ, юже Ты видѣ св. Андрей на воздухѣ, за ны Христу молящуюся“. Очевидная неправильность фразы въ этомъ величаніи („юже Ты“) достаточно говоритъ о неумѣстности его церковнаго употребленія. Въ книжкѣ величаній, пѣваемыхъ на полуделяхъ праздниковъ, изд. Почаевской Лаврой въ 1763 г. находится такое величаніе: „Величаемъ Ти, Пресвятая Дѣво и чтемъ покровъ Твой честный: Ты бо на воздухѣ видѣ св. Андрей, за ны Христу молящуюся“. Въ уставахъ XVI в. есть такое величаніе: „Величаемъ Тя, Пресвятая Дѣво, Мати Христа Бога нашего, и всеславный славимъ покровъ Твой“. Въ изданномъ Московскимъ Обществомъ любителей церковнаго пѣнія: „кругъ церковныхъ пѣнопѣній“, помѣщено слѣд. величаніе: „Величаемъ Тя, Пресвятая Дѣво, и чтемъ покровъ Твой честный: Ты бо видѣ святой Андрей на воздухѣ, за ны Христу молящуюся“. Последнее величаніе общепринятое нынѣ. Но и первые два величанія видны приличны празднику.

Неприсутственные дни: 1. Пятн. Покровъ Пресв. Богородицы. 21. Четвер. День восш. на престолъ Его Императорскаго Величества **Государя Императора, Самодержца Всероссийскаго, Николая Александровича.** 22. Пятница, Праздн. Казанской ик. БМ.

Царскіе и торжественные дни: 4. Рожденіе Его Императорскаго Высочества, Великаго Князя Михаила Михайловича. 5. Рожденіе Ея Императорскаго Высочества, Великой княгини Маріи Александровны, Герцогини Саксенъ-Кобургъ-Готской. 13. Рожденіе Его Императорскаго Высочества, Великаго Князя Михаила Николаевича. 20. Рожденіе Ея Императорскаго Высочества, Великой Княгини Елисаветы Теодоровны 21. Восшествіе на престолъ Его Императорскаго Величества **Государя Императора Николая Александровича, Самодержца Всероссийскаго.** По литургіи молебенъ съ звонднемнымъ звономъ.

Храмовые праздники въ Нижнемъ-Новгородѣ: 1. Покровъ Пресв. Богородицы. Главный престолъ въ Покровской церкви. Лѣвый придѣлъ въ Козмо-Даміанской церкви. Въ Покровской церкви Печерскаго м-ря. 3. Св. Діонисія Ареопажита. Придѣлъ правый въ Крестовоздвиженской церкви женскаго м-ря. 5. Свв. Московскихъ митрополитовъ Петра, Алексѣя, Іоны и Филиппа. Главный престолъ въ Трехсвятительской церкви. 15. При. Діонисія Суздальскаго, основателя Печерскаго м-ря. Празднество въ Печерскомъ м-рѣ; престолъ въ церкви надъ западными воротами и придѣлъ въ Успенскомъ соборѣ. 17. Св. Андрея Критскаго. Лѣвый придѣлъ въ Трехсвятительской церкви. 18. Св. Ев. Луки. Лѣвый придѣлъ въ Трехсвятительской церкви совместно съ приделомъ св. Андрея Критскаго. 22. Главный престолъ въ нижнемъ этажѣ Спасопреображенскаго кафедральнаго собора; въ теплой церкви при ярмарочномъ Спаскомъ соборѣ; правый придѣлъ въ Тихоновской церкви; лѣвый придѣлъ въ Всесвятской (Петропавловской) кладбищенской церкви. 23. Св. ап. Іакова, Брата Господня. Придѣлъ въ Казанской церкви Крестовоздвиженскаго м-ря 24. Всѣхъ Скорбящихъ Радости Божіей Матери. Правый придѣлъ въ Спасопреображенскомъ кафедральномъ соборѣ. Главный престолъ въ болыничной церкви Крестовоздвиженскаго м-ря; престолы въ церквяхъ при Губернской Земской больницѣ и при 1-мъ тюремномъ замкѣ. 26. Св. Влмуч. Дмитрія Солунскаго. Правый придѣлъ въ нижнемъ этажѣ Спасопреображенскаго кафедральнаго собора. Правый придѣлъ въ Благовѣщенскомъ соборѣ; лѣвый придѣлъ въ Крестовоздвиженской церкви женскаго монастыря. 28. Св. муч. Параскевы Пятницы. Лѣвый придѣлъ въ Троицкой Верхнепосадской церкви Св. Дмитрія, Митр. Ростовскаго. Придѣлъ правый въ Казанской церкви; придѣлъ въ нижнемъ этажѣ Успенскаго собора Печерскаго м-ря.

Прозв. знамен.	Числа (по ст. стиля).	Дни мѣсяц.	Въ теченіе мѣсяца дня убыв.	Н о я б р ь.	Фазы луны:	2-го ☾ перв. четв. 10-го ☽ полнолуніе. 17-го ☾ послѣд. четв. 24-го ☉ новолуніе.	Числа (по нов. стиля).
1	II.	Седм. 25-я.	—Свящмч. Іоанна еп. и Іакова пресв., мч. Ерминигельда, Кесарія, Дасія; мч. Киріены и Іуліанін; св. безребр. Космы и Даміана и прп. Θεодотіи.				14
2	V.	Мч. Акиндина, Пигасія, Афеонія, Елпидифора и Анемподиста; прп. Маркіана					15
3	C.	Обновл. храма Влмч. Георгія въ Ладдѣ. Мч. Акепсима еп., Іосифа пресв. и Анола діак., Атика, Агапія, Евдоксія, Катерія, Истукарія, Пактовія, Никтополіона, прп. Акепсима, прп. Снандуліи.					16
4	Ч.	Свщмч. Никандра и Ермея; прп. Іоанникія. <i>Бл. Симона Юрєв. и прп. Никандра Городнозер.</i>					17
5	II.	Апш. отъ 70: Патрова, Ерма, Лина, Гаія и Филолога; свт. Григорія, * Іонн еп. Новородскаго, мч. Галяктіона и мч. Епистимы.					18
6	C.	Св. Павла, архіеп. Констант.; мч. Текусы, Александры, Клавдіи, Полактін, Евфросинія, Аванасін и Матроны; прп. Луки, * Варлаама Хутын., * прп. Луки Печер., прп. Варлаама Керетск., св. Германа Казан.					19
7	Вс.	Нед. 2-я (Гл. 8-2).—Мч. Іерона, Психія, Никандра, Афанасія, Маманта, Варахія, Каллиника, Феагена, Никона, Лонгина, Теодора, Валерія, Ксанеа, Θεодула, Каллимаха, Евгенія, Θεодоха, Острихія, Епифанія, Максиміана, Дукитія, Клавдіана, Θεофила, Гигантія, Дороея. Θεодота, Кастрикія, Анкикты, Фежелія, Евтихія, Иллариона, Діодота, Амонита, Меласиппа, Антонина, Авкта, Тавріона, Θεодота, мучениць Касини и Θεссалоникі. Преп. Лазаря. <i>Обр. мош. прп. Іурдіала Новоозер. и прп. Зосимы Ворбозом.</i>					20
* 8	II.	Седм. 26-я.—Соборъ Архистр. Михаила и проч. безплотныхъ снль.					21
9	V.	Муч. Онисифора, Порфирія, Александра, Антонія, прп. Іоанна, * Онисифора Печер., прп. Матроны, Θεожисты, Евстолии и Сосипатры. <i>Ик. БМ. Скороосвѣщеницы.</i>					22
10	C.	Ап. Олимпта, Родіона, Сосиматра, Ераста, Куарта и Тертія; мч. Ореста, прп. Θεострикта; свщмч. Милія.— <i>Мч. Константина и Георгія (Груз).</i>					23
11	Ч.	Влмч. Мины; муч. Виктора, Викентія; мч. Стефаннды; преп. Θεодора Студита; * блж. Максима, Моск. юрод.; прп. Мартирія Зеленец.					24
* 12	II.	Свт. Іоанна мчлост.; прор. Ахин; прп. Нила.— <i>Милостивой ик. БМ. * Блж. Іоанни Власатаю.</i>					25
* 13	C.	Свт. Іоанна Златоуст.; мч. Антонина, Никифора, Германа, мч. Манеены.					26
* 14	Вс.	Нед. 2-я (Гл. 1-2).—Ап. Филиппа. Св. Григорія, Паламы; царя Юстиніана, пар. Θεодоры. <i>Св. Филиппа Присекаю.</i>					27
15	II.	Седм. 27-я.—Муч. Гурія, Самона, Авива; Елпидія, Маркелла, Евстохія, Димитрія.					28
* 16	V.	Ап. Матвея, св. Фувліана.					29
17	C.	Свят. Григорія Неокес., прп. Іазаря, * Никона; мч. Гоброна (Груз).					30
18	Ч.	Мч.: Платова, Заххея, Аафея. Романа. Варула.					1
19	II.	Прор. Авдія, мч. Варлаама, Пліодора, Романа, Азы; прп. Варлаама, Іоасафа, Авенпра; * прп. Варлаама Печер.— <i>Ик. БМ. „Утѣшеніе въ скорбяхъ и печаляхъ“. Прп. Иллариона (Груз.).</i>					2
20	C.	Свт. Прокла; свщмч. Ширсы, Іосифа, Іоанна, Саверія Псакія, Ипатія; мч. Азата, Сасонія, Евстаеія, Θεеспесія, Анатолія, Дасія; Θεклы и Анны; прп. Григорія.— <i>Соболевской ик. БМ.—Прп. Діодора Юрьегор.</i>					3
⊗ 21	Вс.	Недѣля 27-я (Гл. 2-я).—Входъ во храмъ Пр. Богородицы.					4
22	II.	Седм. 28-я.—Ап. Филимона и Арханпа; мч. Валеріана, Тивуртія, Максима, Проклія тщеца, Менигна, мч. Киклія (Шидліи); прп. Агаввы, прав. Михаила, св. Анфіи. * <i>Ик. Михаила Твер.; бл. кн. Ярополка (Петра).</i>					5
23	V.	Свт. Григорія. * Митрофана Воронежск., прп. Амфилохія Иконійск., мч. Сисинія, Θεодора; * бл. кн. Александра Несскаго.					6
24	C.	Влмч. Меркурія, влмч. Екатерины, Августы, * мч. Меркурія Смоленск. прп. Мавстрядін.					7
25	Ч.	Свщмч. Климентя, Петра Александр.: пренод. Петра.— <i>Домской ик. БМ.</i>					8
* 26	II.	* Св. Инокентія Иркутск.; прп. Аліпія. Іакова; влмч. Георгія.					9
27	C.	* Свт. Іакови Ростовск., влмч. Іакова Перс., прп. Романа, Палладія, * обр. мош. кн. Всеволода (въ крещ. Гиврїа). Знаменія ик. БМ.— <i>Царскосельской и Абалацкой и Гурской ик. БМ.</i>					10
28	Вс.	Нед. 28-я (Гл. 3-я).—Мч. Принарха, Василія, Стефана, Григорія, Григорія, Іоанна, прпмч. Стефана.					11
29	II.	Седм. 29-я.—Мч. Парамона, мч. Филумена, прп. Акакія и * Нестарія Печер. <i>Сощмч. Аноа (Груз.).</i>					12
30	V.	Св. ап. Андрея Первозваннаго; св. Фрументія.					13

Декабрь.

Н о я б р ь.

Примѣчанія къ святцамъ: 14. Заговѣнье на Рождественскій постъ. 15. Начало Рождественскаго поста. Уставъ разрѣшаетъ въ этотъ постъ на рыбу въ день Введенія во храмъ Пр. Богородицы въ недѣлю до 20 декабря, т. е. до дней предпразднства Рождества Христова. Во вторникъ и четвертокъ разрѣшается на рыбу только тогда, когда случится святой со славословіемъ или имѣющий праздничный знакъ. Въ понедѣльникъ, среду и пятокъ разрѣшается на рыбу только въ храмовой праздникъ или съ бѣднѣемъ. Если случится иной великій святой, то разрѣшается на вино и елей. Если же не случится никакого праздника, то въ понедѣльникъ, среду и пятокъ назначается сухояденіе, а во вторникъ и четвертокъ разрѣшается на вино и елей. (Уст. 14 ноября и 33 гл.). 20. Предпразднство Введенія во храмъ Пр. Богородицы.

Примѣчанія для духовенства: 20. Выраженіе Устава подъ 20 ноября: „апостолъ дне и утрешній подъ зачало“, должно понимать въ томъ смыслѣ, что читается „апостолъ дне“, т. е. положенный на 20 ноября по ряду, и „утрешній“, т. е. апостолъ, положенный на слѣдующій день, праздничный—подъ зачало; „тоже святого, ко Евреямъ, зачало 318“. (Ц. Вѣст. 1892 г. № 22). 21. Отъ сего числа до 1 января катавасія: „Христосъ рождается“.

Неприсутственные дни: 14. Воскресенье. День рожденія Ея Императорскаго Величества, Государыни Императрицы Маріи Феодоровны. 21. Воскр. Вхоть во храмъ Пр. Богор. 22. Понедѣльникъ. Рожденіе и тезоименитство Его Императорскаго Высочества Государя Наслѣдника и Великаго Князя Михаила Александровича.

Царские и торжественные дни: 3. Рожденіе Ея Императорскаго Высочества, Великой Княжны Ольги Николаевны. 6. Рожденіе Его Императорскаго Высочества, Великаго Князя Николая Николаевича. 8. Тезоименитство Ихъ Императорскихъ Высочествъ: Великаго Князя Михаила Николаевича и Великаго Князя Михаила Михайловича.— Празн. всѣхъ кавалер. російск. орден. 12. Рожденіе Его Императорскаго Высочества, Великаго Князя Бориса Владимировича. 14. Рожденіе Ея Императорскаго Величества, Государыни Императрицы Маріи Феодоровны, Августѣйшей родительницы Государя Императора. Бѣднѣ ап. Филиппу. По литургіи благодарственный молебень, со звономъ. 22. Рожденіе и тезоименитство Его Императорскаго Высочества, Государя Наслѣдника и Великаго Князя Михаила Александровича. По литургіи благодарственный молебень, со звономъ. 24. Кавалерскій праздникъ ордена вмч. Екатерины. 26. Тезоименитство Его Императорскаго Высочества, Великаго Князя Георгія Михайловича.—Кавалерскій праздникъ ордена вмч. Георгія. 30. Кавалерскій праздникъ ордена св. Андрея Первозваннаго. Тезоименитство Его Императорскаго Высочества, Великаго Князя Андрея Владимировича.

Храмовые праздники въ Нижнемъ-Новгородѣ: 1. Св. Космы и Даміана. Лѣвый придѣлъ въ нижнемъ этажѣ Спасо-Преображенскаго кафедральнаго собора. Главный придѣлъ въ Космо-Даміанской церкви. 8. Соборъ Архистратига Михаила и проч. безплотныхъ силъ. Главный престолъ въ Архангельскомъ соборѣ. Лѣвые придѣлы: въ Нижнепосадской Предтеченской церкви, въ церкви Живоноснаго Источника и въ Преображенской кладбищенской церкви, что въ Канавинѣ. 9. Иконы Б. М. Скоропослушницы. Придѣлъ въ Успенской церкви Благовѣщенскаго монастыря. 11. Св. великомуч. Мины. Лѣвый придѣлъ въ Ильинской церкви. 21. Введеніе во храмъ Пресв. Богородицы. Придѣлъ въ Крестовоздвиженской церкви женскаго монастыря; главный престолъ Слободско-Предтеченской церкви: престолъ въ церкви при Епихиальномъ женскомъ училищѣ. 23. Св. Митрофана, еп. Воронежскаго. Главн. престолъ въ Крестовой церкви архіерейскаго дома. Св. Благов. Вел. Кн. Александръ Невскаго. Престолы въ церквахъ при Дворянскомъ Институтѣ Императора Александра II, при 2-мъ дѣтскомъ приютѣ, при губернской земскои больницѣ, при общественной женской богадѣльнѣ. 24. Св. велмуч. Екатерины. Престолъ при церкви Каратаевскаго дворянскаго приюта. 26. Св. Пинкентія, еп. Иркутскаго. Лѣвый придѣлъ въ соборномъ храмѣ Крестовоздвиженскаго монастыря. Придѣлъ въ Рождественской (Строгановской) церкви. 27. Знаменія отъ Иконы Божіей Матери въ Новгородѣ. Глав. престолъ въ цер. св. Женъ Мироносицъ. 30. Св. Ап. Андрея. Правый придѣлъ въ Ильинской церкви; престолъ въ Андреевской церкви Благовѣщенскаго монастыря.

Праздники Числа (по ст. стилю).	Дни недели.	Въ течение мѣсяца дня прибыт. 24 м.	Декабрь.	Фазы луны:	2-го ☾ перв. четв. 9-го ☽ полнолуние. 16-го ☾ послѣд. четв. 23 ● новол. 31 ☽ пер. чет.	Числа (по нов. стилю).
1	С.	Прор. Наума; мч. Ананіи; прав. Филарета.				14
2	Ч.	Прор. Аввакума; прп. Иоанна, Ираклемона, Андрея, Θεοφιλα; ✕ <i>Аванасія, затвор. Печер.</i> , мч. Миропіи.— <i>Св. Исе (Тессея) (Груз.)</i> .				15
3	П.	Прор. Софоніи; свщмч. Θεοдора, прп. Θεοдула, Иоанна, ✕ <i>Саввы Звени.</i>				16
4	С.	Влмч. Варвары Іуліаніи; прп. Иоанна Дамаскина и Иоанна, еп. Шоливот. <i>Дамаскинской ик. БМ.</i>				17
✕ 5	Вс.	Нед. 29-я (Гл. 5-й).—✕ <i>Св. Гурія, арабск. Казим.</i> Мч. Анастасія, преп. <i>Саввы освящ.</i> , Каріона и Захаріи.				18
✕ 6	П.	Седм. 30-я.—Св. Николая, архіеп. Мирликийскаго.				19
7	В.	Св. Амвросія, еп. Медиоланск.; мч. Авеннодора, прп. Иоанна постника, ✕ <i>Иоанна постника Печер.</i> , ✕ <i>Антонія Сійск.</i> , ✕ <i>Нила Столобен.</i> , Павла, <i>Селигерской ик. БМ.</i>				20
8	С.	Ап.: Сосена, Аполлоса, Тихика, Епафродита, Кыфы, Кесаря, Овниси-фора; прп. Патапія Св. Анфисы.— <i>Прп. Кирылла Чемск.</i>				21
9	Ч.	Зачатіе Св. Анны; пророч. Анны; преп. Стефана и Софронія.— <i>Ик. БМ. Нечаянная Радость.</i>				22
10	П.	Мч. Мивы, Ермогена и Евграфа; Гемелла, прп. Θοмы.				23
11	С.	Мч. Акепсія, Анеала, Миракса, прп. Данила и Луки столп. ✕ <i>Никона Печер.</i>				24
12	Вс.	Нед. 30-я св. Простецъ. (Гл. 4-й).—Свт. Спиридона, Александра, мч. Ра-зумника. ✕ <i>Прп. Геранонта Мозекск.</i>				25
13	П.	Седм. 31-я. Мч. Евстратія, Авксентія, Евгенія, Мардарія, Ореста; мч. Луки; прп. Арсенія. <i>Прп. Аркадія Новоторж.</i>				26
14	В.	Мч. Фирса, Левкія, Каллиника, Фиммона, Аполлонія, Аріана и Θεотиха.				27
15	С.	Свщмч. Елевверія; свт. Стефана Сурож.. мч. Елевверія; преп. Павла, Парла; мч. Анеія. ✕ <i>Прп. Трифона Кольск.</i>				28
✕ 16	Ч.	Прор. Аггея; мч. Марина, блажен. Θεοфаніи.				29
✕ 17	П.	Св. пр. Давида и трехъ отрок. Ананіи, Азаріи и Мисаила; прп. Да-нила исповѣд.				30
18	С.	Суб. предъ Рождествомъ Христовымъ.—Свт. Модеста; муч.: Севастіана, Никострана, Касторія, Транквилина, Маркеллина, Марка, Клавдія. Симфоріана, Викторина, Тивуртія, Кастула, мч. Зои; прп. Флора и Михаила испов.— <i>Пр. Севастіана Пошегонск.</i>				31
19	Вс.	Нед. 31-я св. Степъ. (Гл. 6-й).—Свт. Вонифатія малост., Григорія Омприт. мч. Вонифатія. Или, Прова, Ариса, Тимоѳея, Полѣвкта. ✕ <i>Прп. Или Мурома, чуд. Печер.</i>				1
20	П.	Седм. 32-я.—Свт. Фидогонія; свщмч. Игнатія Богоносца.— <i>Новодворской, Новород-Спасской и Спасителницы уничищеніе ик. БМ.</i>				2
✕ 21	В.	✕ <i>Св. Петра, житр. Москов.</i> ; мч. Іуліаніи и мч. Θемистоклея; св. Іуліаніи Клят. <i>Вяземскія и илм. Проколія Вятск.</i>				3
22	С.	Мч. Хрисогона, Евода, Евтихіана, влмч. Анастасія и мч. Θεοдотіи				4
23	Ч.	Мч. Θεοдула, Саторнина, Евпора, Геласія, Евникіана, Зотика, Помпія, Агаѳоуса, Евареста, Василида; прп. Павла, Нифонта; ✕ <i>св. Θεоктиста Новгородск.</i>				5
✕ 24	П.	Мч. Прота, Иоакима, прпмч. Евгеніи, Клавдіи, прп. Николая.				6
✕ 25	С.	Рождество Христово.				7
✕ 26	Вс.	Нед. 32-я по Рожд. Христ. (Гл. 7-й). Соб. Пресв. Богородицы. Нам. св. Іосифа, Давида и Іакова; свщмч. Евѳимія; прп. Константина, Евареста.— <i>Бардовской, Блаженное чрево, Кикской, Трехъ Радостей, Остробрамской ик. БМ.</i>				8
27	П.	Седм. 33-я.—Свт. Θεοдора, архіеп. Констан., св. пермч. Стефана; прпмч. Θεοдора вчертаннаго.				9
28	В.	Ап. Никанора. Св. 20.000 мучен. въ Никомидіи сожжен.; муч. Зинова, Θεοфила, Дорѳея, Мардонія, Гликерія, Мигдонія, Індиса, Горго-нія, Петра, Евѳимія, мч. Агафіи, Домны, Θεοфила; прп. <i>И-натія Ломскаго.</i>				10
29	С.	Св. 14.000 младенцевъ въ Внолеемѣ избіен.; прп. Маркелла игум. обит. неусыпающ.; прп. Θаддея исповѣд., ✕ <i>Маржа, Θεοфила и Иоанна Печер; илм. Θεοфила Омучскаго.</i>				11
30	Ч.	Ап. Тимона; мч. Анисіи; муч. Филстера, Зотика сиропштателя, прп. Θεодоры.				12
31	П.	Прп. Мелани.				13

Январь 1905 г.

Декабрь.

Примѣчанія къ святцамъ: 12. Недѣля свв. Праотецъ. Въ Типиконѣ сказано: „Блюди недѣлю свв. Праотецъ, въ кое число прилучится. Аще и прежде недѣли 28, или постѣжде. И на литургіи чти недѣли 28, отъ Луки, зачало 76: человекъ нѣкій сотвори вечерю велию: *непрѣменно едию*. А въ 28 недѣлю чти рядовое, кое прилучится нны недѣли. (Тип. лист. 153 обор. изд. 1896 г. Моск. Сян. Тип.). 19. Въ это воскресенье читается въ Евангеліи родословіе Спасителя. 24. Сочельникъ. Царскіе часы. Литургія св. Василия Великаго. Прок. послѣ входа „кто Богъ велий“. 25. По величію воспоминаемаго событія праздникъ Рождества празднуется торжественнѣе всѣхъ праздниковъ, за исключеніемъ Пасхи. Въ богослужебныхъ книгахъ онъ называется, „Пасхою трехдневною“. Св. Іоаннъ Златоустъ называетъ день Рождества Христова „честнѣйшимъ и важнѣйшимъ всѣхъ праздниковъ“, „матерію всѣхъ праздниковъ“. Въ день же Рождества воспоминается избавленіе Церкви и Державы Россійскія отъ нашествія Галловъ и съ ними двадцати языкъ (въ 1812 году.—Всенощное бдѣніе. Прокимень: „Господь воцарися“... 25—31. Сплошная седмица. 31. Отданіе праздника Рождества Христова.

Неприсутственные дни: 6. Понедѣльникъ. Тезоименитство Его Императорскаго Величества, Государя Императора Николая Александровича, Самодержца Всероссійскаго. 25—27. Суббота и понедѣльникъ. Дни Рождества Христова.

Царскіе и торжественные дни: 6. Тезоименитство Его Императорскаго Величества, Государя Императора Николая Александровича, Самодержца Всероссійскаго. Тезоименитство Ихъ Императорскихъ Высочествъ: Великаго Князя Николая Константиновича и Великаго Князя Николая Михайловича. По литургіи молебень святителю, со звономъ. 22. Тезоименитство Ея Императорскаго Высочества, Великой Княгини Анастасіи Михайловны, Великой Герцогини Мекленбургъ-Шверинской; Ея Императорскаго Высочества, Великой Княжны Анастасіи Николаевны. 25. Воспоминаніе избавленія Россійской державы отъ нашествія Галловъ и съ ними 20 языкъ. По литургіи благодарственный молебень, по особой книгкѣ, съ колѣнопреклоненіемъ и цѣлдневнымъ звономъ.

Храмовые праздники въ Нижнемъ-Новгородѣ: 4. Св. Влч. Варвары. Лѣвый придѣлъ въ Варварской церкви. 6. Св. Николая Чудотворца. Престолъ въ Никольской церкви на Рождественской ул. Правые придѣлы въ церквахъ: въ Никольскій, что на Бол. Покровкѣ, въ Троицкой Верхне-Посадской, въ Трехъ-Святительской, въ Сергіевской, въ Никольской на Гребешкѣ, въ церкви Живоноснаго Источника, въ Владимірской и при городской общественной (Ходялевской) богадѣльнѣ въ Макарьевской части: Лѣвые придѣлы: въ Александро-Невскомъ ярмарочномъ соборѣ, въ Вознесенской, Покровской и Похвалинской церквахъ. 20. Св. Священномуч. Игнатія Богоносца. Придѣлъ на хорахъ Спасопреображенской кладбищенской церкви. 26. Соборъ Пр. Богородицы. Главный престолъ въ Рождественской (Строгановской) церкви.

И Ж Е Н Я С В Я Т Ы Х З,

празднуемыхъ Православною Восточною Церковью, съ ук-
заниемъ дней празднованія оныхъ *).

Сокращения: Ар.—Арабское слово, Герм.—древне-германское, Готе.—Готеское, Е.—Еврей-
ское, Егип.—Египетское, Инд.—Индійское, Лит.—Литовское, Перс.—Персидское, Р.—
Римское, Рус.—Русское, Саб.—Сабинское, Сл.—Славянское, Сир.—Сирийское, Халд.—
Халдейское. Я.—январь, ф.—февраль, мр.—мартъ, ап.—апрѣль, м.—май, ін.—июнь,
іл.—июль, ав.—августъ, с.—сентябрь, о.—октябрь, в.—ноябрь и д.—декабрь.

ИМЕНА МУЖСКІЯ.

- Аввакумъ, іл. 6, д. 2, Е.
Авда, мр. 31, Халд.
Авделай, ап. 17.
Авдикій, ап. 10, Р.
Авдифаксъ, іл. 6, Перс.
Авдіесь, ап. 9, Е.
Авдій, с. 5, н. 19, Е.
Авдонъ, іл. 30, Е.
Авенаръ, н. 19, Е.
Аверкій, м. 26, о. 22, Р.
Авивъ, я. 29, ав. 2, с. 6,
н. 15, Е.
Авидъ, с. 5, Е.
Авимъ, ав. 1, Е.
Авишъ, мр. 26.
Авксентій, ф. 14, ап. 18, д. 13.
Авктъ, н. 7, Р.
Авраамъ, ф. 14, ок. 9, Е.
Аврамій, ф. 14, ап. 1, іл. 20,
ав. 21, о. 29, Е.
Автономъ, с. 12.
Авудимъ, іл. 15.
Авундій, іл. 30, ав. 13, Р.
Агавва, н. 22, Свр.
Агавъ, я. 4, ап. 8, Е.
Агавять, ф. 18, ап. 17, ін. 1,
ав. 10 (возлюбленный).
Агашій, я. 24, мр. 15, ав. 19,
21, с. 20, н. 3 (любимый).
Агаангелъ, я. 23.
Агаеодоръ, мр. 7, о. 13.
Агаеоникъ, ав. 22.
Агаеонъ, ф. 20, мр. 2, ав. 28.
Агаеоподъ, ап. 5.
Агаеопусъ, д. 23.
Агтей, д. 16, Е.
Аглаій, мр. 9 (свѣтель).
Агнь, мр. 26, Е.
Адавитъ, окт. 4.
Адамъ, я. 14, Е.
Адрианъ, ф. 3, ап. 17, ав. 26.
Астій, мр. 6, 9 (орляный).
Аза, н. 19 (чернота), Е.
Азадавъ, ап. 10 (сухой).
Азарія, ф. 3, д. 17, Е.
Азаль, ап. 14, 17, н. 20.
Анеаль, с. 1, н. 3, д. 11.
Акакій, мр. 9, ап. 17, м. 7,
19, іл. 7, 23, с. 15, н. 29
(незлюбивый).
Акепсимъ, н. 3.
Акепсій, д. 11.
Акила, я. 4, 21, іл. 14, Р.
Акидинъ, ап. 18, ав. 22, н. 2.
Акутионъ, ап. 21 (острякъ), Р.
Алванъ, м. 4, Р.
Александръ, ф. 23, мр. 9, 13,
15, 16, ап. 10, м. 13, ін. 9,
10, іл. 3, 9, 10, ав. 1, 11,
12, 30, с. 28, о. 22, н. 9,
23, д. 12 (помощь муже-
ственной).
Алексій, ф. 12, мр. 17, м. 20,
ав. 9, о. 5, н. 23 (помощн.).
Алпмъ, ав. 1 (помазанный).
Алпій, ав. 17, н. 26 (безпе-
чальный).
Алфей, м. 26, с. 28, н. 18
(перемѣна), Е.
Алфій, м. 10 (см. выше).
Амвросій, д. 7 (божествен-
ный, сладкій).
Аммоній, сент. 4.
Аммонъ, окт. 4 (песчаный),
Алмунъ, с. 1.
Амонить, н. 7.
Амосъ, ін. 15 (крѣпокъ), Е.
Амплій, я. 4, о. 31 (широкъ), Р.
Амфилохій, мр. 23, н. 23
(трудно родившійся).
Амфианъ, ап. 2 (окружный).
Анавія, я. 4, 26, ап. 17, о. 1,
д. 1 (Благодать Г-ня), Е.
Анастасій, ян. 8, 21, 22, 24,
ап. 20, о. 25, д. 5 (воскре-
шенный).
Анатолій, ап. 23, іл. 3, н. 20
(восточный, выходящій).
Ангій, мр. 9.
Андрей, мая 18, ін. 12, 30,
іл. 4, ав. 19, с. 21, 23, ок.
2, 17, 27, н. 30, д. 2 (му-
жественъ).
Андроникъ, я. 4, м. 17, іл.
3С, окт. 9, 12 (побѣдитель).
Анектъ, мр. 10 (сносный).
Анемподистъ, н. 2 (безпре-
пятственный).
Анкита, ав. 12, н. 7, (непо-
бѣдимый).
Авивъ, мр. 13, 18 (исполнен-
ный).
Антипа, ап. 11 (упорный).
Антипатръ, ап. 29 (какъ отецъ)
Антіохъ, ф. 23, іл. 16 (про-
тивонесущій).
Антонинъ, ф. 23, ап. 19, ав.
1, 4, с. 23, о. 22, п. 7, 13.
Антоній, я. 8, 17, ф. 12, мр.
1, ап. 14, 10, ав. 3, 9, н.
9, д. 7 (покупающій взаимъ).
Анувій, ін. 5.
Анеимъ, с. 3, о. 17 (цвѣтъ).
Анеиръ, ав. 5 (цвѣтущій).
Ашелій, я. 4, с. 10, іл. 31 (от-
носящійся къ собранію), Р.
Аполливарій, іл. 23 (Аполло-
ну посвященный).
Аполоній, мр. 31, іл. 10, 30,
д. 14 (Аполлоновъ).
Аполлонъ, ін. 5 (губящій).
Аполось, ян. 4, мр. 30, ап.
21, д. 8 (губитель).
Апроніанъ, ін. 7 (безгорный,
безмыслный).
Ардalionъ, ап. 14 (сосудъ для
окрошенія).
Арева, о. 24 (орель), Ар.
Аристархъ, я. 4, ап. 15, с. 27
(высшій начальникъ).
Аристонъ, т. 3 (наилучшее).
Аристовулъ, я. 4, мр. 16, о.
31 (лучшій совѣтникъ).
Аристоклій, іюня 20 (благос-
лавный).
Арисъ, дек. 19 (Марсъ, богъ
войны).
Аркій, іюня 5 (левъ), Е.
Аркадій, янв. 26, мр. 6 (изъ
Аркадіи, т. е. пастухъ).
Арпила, мр. 26 (похищающій)
Аррианъ, д. 14 (львиный), Е.
Арсевій, ян. 19, мр. 2, м. 8,
ін. 12, ав. 24, о. 28, д. 13
(мужественный).
Артема, ян. 4, ап. 29, о. 30
(здравый).
Артемій, мр. 24, ін. 23, о. 20
(свѣжій).

* Азфавитъ имеетъ составленъ по «Христіанскому мѣсяцеслову», Москва, Синод. Тип. 1900 г. и по «Вѣрному
мѣсяцеслову всѣхъ русскихъ святыхъ». М. Спб. Тип. 1903 г.

- Артемьевъ, мар. 24, апр. 13 (парусь).
- Архилей, апр. 6.
- Архипъ, ян. 4, ф. 19, с. 6, в. 22 (начальник лошадей).
- Асиякрытъ, янв. 4, апр. 8.
- Аскалонъ, мая 20.
- Асклепидогъ, юля 3.
- Астерей, іл. 6, ав. 7, ок. 29.
- Астій, юля 4 (городской).
- Астѳонъ, іл. 7 (привѣтливый).
- Аттикъ, н. 3 (изъ Атики).
- Аттиѳ, ав. 1 (нападающій).
- Африканъ, мр. 13, ап. 10, о. 28.
- Афѳоній, нояб. 2 (щедрый).
- Ахазъ, ап. 1 (владелецъ), Е.
- Аханъ, я. 4 (печальный), Е.
- Ахиллій, мая 15.
- Ахія, н. 12 (братъ Г-день), Е.
- Аеавасій, янв. 4, 18, ф. 22, мр. 9, м. 2, іл. 20, іл. 5, ав. 22, ок. 24, 26, нояб. 7, д. 2 (безсмертный).
- Аевногенъ, юля 16.
- Аинододъ, дек. 7.
- Аорисъ, мая 2, юля 24, Рус.
- Аввѳла, янв. 24, с. 4 (смѣшеніе), Е. и Сир.
- Авдѳмъ, апр. 9, Перс.
- Авкъ, мая 6, окт. 7.
- Авалентъ, ап. 24 (сильный), Р.
- Авалеріанъ, іл. 1, н. 22, Р.
- Авалтосъ, февр. 10.
- Аварадатъ, февр. 22.
- Авараксій, марта 28.
- Аваракій, ноября 7.
- Аварваръ, мая 6, Р.
- Аварпсавъ, сентября 10.
- Аварлаамъ, ноябрь 6, 19.
- Аварнава, ян. 4, юня 11, Е.
- Аварсисъ, августа 25.
- Аварсонофій, февр. 29, окт. 4.
- Аварулъ, н. 18 (рабъ Божій), Сир.
- Аварухъ, сентября 28, Е.
- Авареоломей, юня 11, 30, августа 25, Е.
- Авасилъ, ян. 20, ап. 1, д. 23.
- Авасилскъ, мар. 3, мая 22.
- Авасилій, я. 1, 30, ф. 28, мр. 4, 7, 22, 26, апр. 12, 26, 30, юля 3, 6, 15, авг. 2, 11, н. 28 (царскій).
- Авасилько, мр. 4 (князь).
- Авасой, марта 6.
- Авассіанъ, юня 10, окт. 10.
- Авасъ, января 20.
- Авата, мая 1.
- Авахисій, мая 18.
- Аваусій, марта 26.
- Авендиманъ, февр. 1, Р.
- Авенедитъ, марта 14, Р.
- Авенедій, мая 18.
- Авениаминъ, я. 14, мр. 31, ок. 13, Е.
- Аверъ, марта 26, Р.
- Авиванъ, марта 9.
- Авикентій, ноября 11, Р.
- Авикторянъ, янв. 31, мр. 10, дек. 18, Р.
- Авикторъ, ян. 31, ап. 18, сен. 16, н. 11 (побѣдитель), Р.
- Авиль, окт. 28 (господнитъ), Е.
- Авирладъ, юля 10.
- Ависсаріонъ, юня 6.
- Авигалій, апр. 22, 28, Р.
- Авиль, юля 15, Р.
- Авионій, апр. 3, Р.
- Авианоръ, юля 10 (жестокій).
- Авладимръ, юля 15, Рус.
- Авласій, ф. 3, 11 (невѣжда).
- Авоифатій, дек. 19, Р.
- Авсволодъ, февр. 11, апр. 22, ноябрь 27, Рус.
- Авуколь, февр. 6, (пастухъ).
- Авчедлавъ, мр. 4, с. 28. Сл.
- Авведадъ, сентября 29.
- Аввиній, августа 11.
- Авгарилъ, я. 22, ф. 11, мр. 26, ап. 22, іл. 13, н. 27 (мужъ Божій), Е.
- Авай, ян. 4, мр. 9, іл. 23, ав. 11, окт. 4, 21, н. 5, Р.
- Авалактѳонъ, іл. 22, ноябр. 5.
- Аваликъ, апр. 3 (свѣтлый).
- Аваласій, д. 23 (смѣшлойскі).
- Авалемль, д. 10 (близнецъ), Р.
- Аваленадій, янв. 23, авг. 31.
- Авалергій, ян. 8, 22, ф. 4, 21, ап. 4, 7, 19, 23, м. 13, 16, 26, авг. 18, 24, н. 3, 26 (земледѣлецъ).
- Авалерасимъ, марта 4.
- Авалервасій, окт. 14, Герм.
- Авалерманъ, м. 12, іл. 28, іл. 7, сент. 11, нояб. 13, Р.
- Авалеронтій, апрѣля 1.
- Авалергантій, ноября 7.
- Авалерликерій, дек. 28 (сладкій).
- Авалергѳбъ, м. 2, іл. 24, с. 5, Рус.
- Авалергеоргій, юня 5 (быстрый).
- Авалергоргоній, мр. 9, с. 3, д. 28.
- Авалергордіанъ, сентября 13.
- Авалергордій, января 3.
- Авалергригорій, я. 5, 8, 10, 25, 30, мар. 4, 12, ап. 20, авг. 8, с. 30, н. 5, 14, 17, 20, 23, 28, д. 19 (бодрствующій).
- Авалергурій, авг. 1, окт. 4, ноябрь 15, декабря 5.
- Авалердавидъ, мр. 5, ап. 12, м. 2, іл. 25, 26, іл. 24, с. 5, 6, 19, Е.
- Авалердавитъ (Авалдактъ), о. 4, Р.
- Авалердада, апр. 28, сентября 29.
- Авалердалмагъ, августа 3.
- Авалердаманъ, ф. 23, іл. 1, ок. 5, 17, ноября, 1 Р.
- Авалерданагъ, января 16.
- Авалерданиль, ф. 16, мр. 4, ап. 7, іл. 10, ав. 30, д. 11, 17, Е.
- Авалердасій, окт. 21, нояб. 1, 20.
- Авалердидимъ, мая 27, сент. 11.
- Авалердимитрянъ, юня 20, ок. 11.
- Авалердимитрій, ф. 11, м. 15, іл. 3, ав. 9, с. 11, 21, окт. 26, ноября 15.
- Авалердисанъ, апр. 9.
- Авалердисидерій, апр. 21, Р.
- Авалердій, апр. 3, юля 19.
- Авалердиодоръ, я. 31, ф. 3, мр. 10, ап. 29, с. 11 (Божій даръ).
- Авалердиодогъ, ноября 7.
- Авалердиомидъ, юля 3, авг. 16.
- Авалердиснасій, мр. 10, 15, ап. 21, м. 6, 18, іл. 1, 3, 26, ав. 4, 15, окт. 3, 5, 22 (Богъ выводитѣль).
- Авалердиоскоръ, апр. 21.
- Авалердометіанъ, янв. 10, мр. 9.
- Авалердометій, мр. 8, авг. 7.
- Авалердоминъ, о. 1 (господскій), Р.
- Авалердомнъ, янв. 14, мр. 9, Р.
- Авалердонатъ, апр. 30, Р.
- Авалердоримедонтъ, сент. 19.
- Авалердороевъ, іл. 5, с. 3, 16, н. 7, дек. 28.
- Авалердоснеевъ, февр. 19.
- Авалердукатій, я. 7 (легковѣрный).
- Авалердула, юня 15, (рабъ).
- Авалеревангелъ, юля 7.
- Авалереваргъ, д. 23, 26.
- Авалеревантій, окт. 9, Р.
- Авалереввулъ, февр. 3.
- Авалеревгеній, янв. 21, ф. 12, 19, мр. 7, н. 7, дек. 13 (благородный).
- Авалеревграфъ, декабря 10.
- Авалеревдокимъ, юля 31.
- Авалеревдоксий, сент. 6, ноябрь 3.
- Авалеревелпистъ, юня 1.
- Авалеревиласій, ф. 6 (привѣтливый).
- Авалеревкарпій, марта 18.
- Авалеревклей, авг. 1 (доброванъ).
- Авалеревлампій, мр. 5, іл. 3, о. 10.
- Авалеревлогій, ф. 13, мр. 5, ав. 25.
- Авалеревломеній, с. 18, (радушный).
- Авалеревлюкианъ, дек. 23.
- Авалеревлюнокъ, марта, 9.
- Авалеревловъ, я. 4, с. 1, 7, д. 22.
- Авалеревлювъ, авг. 11.
- Авалеревпоръ, дек. 23 (богатый).
- Авалеревпосихій, апр. 9, сент. 7.
- Авалеревсейвій, янв. 14, 20, ф. 15, ап. 24, 28, іл. 22, с. 21, о. 4.
- Авалеревсевонъ, авг. 1.
- Авалеревсиягній, авг. 5.
- Авалеревстаофій, ф. 21, мр. 29, ап. 14, іл. 23, с. 20, н. 20.
- Авалеревстохій, юня 23, нояб. 15.
- Авалеревстратій, я. 9, мр. 28, д. 13.
- Авалеревсхимонъ, марта 14.
- Авалеревтвигханъ, авг. 17, дек. 22.
- Авалеревтвигхій, я. 20, мр. 9, ап. 6, 21, м. 28, ав. 23, н. 7.
- Авалеревтвигхъ, августа 24.
- Авалеревтропій, мр. 3, іл. 16, о. 17.
- Авалеревфрасій, апр. 23.
- Авалеревфросинъ, мая 15, сент. 11.
- Авалеревфеимій, я. 20, мр. 11, апр. 1, іл. 4, с. 3, о. 15, д. 26, 28.

- Едесій, ап. 2 (радоість), Сир.
 Евдикій (Еждитъ), марта 9.
 Евсакустодіанъ, ав. 4, о. 22.
 Елеазаръ, авг. 1, Е.
 Елевспилъ, я. 16 (всадникъ).
 Елеверіи, ав. 4, 8, о. 3, д. 15.
 Елезвой, окт. 24.
 Елима, іл. 30 (молчаніе), Е.
 Елисей, іл. 14 (Богъ спасъ) Е.
 Елладій, янв. 8, мая 28.
 Елліи, іюля 14 (солнце).
 Елпидіоръ, ап. 3, нсѣб. 2.
 Елпидій, марта 7, нояб. 15.
 Емліанъ, ян. 8, мр. 7, іл. 18,
 ав. 8, 18, Р.
 Епафрасъ, ян. 4, (пріятный),
 Сир.
 Епафродитъ, я. 4, мр. 30, д. 8.
 Епенетъ, янв. 4, іюля 30.
 Епиктетъ, іюля 7.
 Епимахъ, марта 11, окт. 31.
 Епифаній, мая 12, нояб. 7.
 Епиполоній, сентября 4.
 Еразмъ, февр. 24, мая 4, 10.
 Ерасть, янв. 4, нояб. 10.
 Ермей, ноября 4
 Ермилъ янв. 13.
 Ерминингелдъ, нояб. 1, Герм.
 Ерминъ, іюля 26, ав. 18.
 Ермій, я. 4, м. 31, іл. 6.
 Ермогенъ, сент. 1, дек. 10.
 Ермократь, іюля 26.
 Ермолай, іюля 26.
 Ермъ, я. 4, мр. 8, ап. 8, м.
 31, ав. 18, н. 5. (опора).
 Еросъ, іюня 24 (любовь).
 Есперь, мая 2 (вечерь).
 Ефивъ, іюля 30 (юноша).
 Ефремъ, я. 28, мр. 7, м. 16,
 іл. 8, Е. Сир.
 Ееерій, мр. 7 (воздушный).
 Захсей, н. 18 (правдавий).
 Сир.
 Захарія, ф. 8, мр. 24, с. 5,
 д. 5, Е.
 Зевинъ, февраля 23.
 Зина, янв. 4, іюня 22, с. 27.
 Зинавій, окт. 30.
 Зинавъ, я. 30, мр. 3, ап. 10,
 12, 18, 28, іл. 22, с. 3, 6,
 17, д. 28.
 Зонъ, марта 3.
 Зосима, я. 4, мр. 30, ап. 4,
 17, іл. 4, 8, 19, с. 19, 28.
 Зотикъ, ап. 18, ав. 22, с. 13,
 о. 21, д. 23, 30.
 Игаораксъ, мр. 26.
 Игнатій, я. 29, м. 19, 28, с.
 27, о. 23, д. 20, Р.
 Игорь, іл. 5, Русск.
 Иларій, іл. 12 (веселый). Р.
 Иларіонъ, мр. 28, іл. 6, ав.
 18, о. 21, н. 7 (веселый).
 Иліанъ, мр. 9 (солнечный).
 Иліи мр. 9.
 Иліодоръ, с. 28, н. 19.
 Илія, я. 8, 14, ф. 16, іл. 20,
 с. 13, 17, д. 19 (Божія си-
 ла) Е.
 Иллирикъ, ап. 3, Р.
 Индись, с. 3, д. 28.
 Инна, я. 20, іл. 20.
 Иннокентій, іл. 6, н. 26, Р.
 Ипатій, я. 14, мр. 31, іл. 3,
 18, с. 21, н. 20.
 Иперехій, іл. 5.
 Иперихій, я. 29.
 Ипполитъ, я. 30, ав. 13.
 Иракламвонъ (Ираклемонъ),
 іл. 12, д. 2.
 Ираклій, мр. 9, м. 18, о. 22.
 Иринархъ, н. 28.
 Иринеи, мр. 26, ав. 13, 23.
 Ирвинъ, іл. 5 (весенній).
 Иродіонъ, я. 4, ап. 8.
 Исаакій ф. 14, мр. 22, м. 30,
 ав. 3, Е.
 Исаакъ, я. 14, ап. 12, м. 18 Е.
 Исавръ, іл. 6 (вѣтерокъ),
 Исаія, я. 14, ф. 16, м. 9,
 15, Е.
 Исакій, ап. 21, с. 21, н. 20.
 Исидоръ, ф. 4, м. 14.
 Исхій, ф. 19, мр. 5, 9, м.
 10, іл. 7, о. 3, н. 7 (спокой-
 ный).
 Искои мр. 26, Готе.
 Исмаиль, іл. 17, Е.
 Истукарій, н. 3.
 Иадоръ, ф. 4.
 Иакимъ, іл. 3, 18, д. 24.
 Иакисхоль, ап. 28.
 Иаковъ, я. 4, 13, 29, мр. 4,
 21, 24, ап. 10, 30, іл. 30,
 ав. 9, ок. 9, 23, н. 1, 26,
 27, Е.
 Иамвлихъ, ав. 4, окт. 22.
 Ианкиать, іл. 10.
 Ианвуарій, ап. 21, 28, Р.
 Иасовъ, я. 4, мр. 19, ап. 28, Е.
 Иезекиль, іл. 21, Е.
 Иераксъ, іл. 1 окт., 28.
 Иеремія, я. 14, ф. 16, м. 1,
 окт. 5, Е.
 Иеронимъ, іл. 15.
 Иеронъ, н. 7 (освященный).
 Иеросей, окт. 4.
 Иисусъ (Навинъ), сент. 1.
 Иоадъ, мар. 30 (братъ), Евр.
 Иоакимъ, сент. 9, Евр.
 Иоанникій, н. 4, Е.
 Иоаннъ, я. 4, 7, 15, 22, 26,
 27, 30, 31, ф. 23, 24, 29,
 мр. 9, 20, 27, 29, 30, ап.
 11, 12, 14, 18, 19, м. 8, 19,
 24, 25, 26, 29, іл. 2, 12,
 13, 19, 24, 26, 28, 30, іл.
 12, 18, 21, 30, ав. 4, 9, 18,
 29, 30, с. 2, 7, 14, 23, 26,
 ок. 3, 12, 19, 22, 28, н. 1,
 9, 12, 13, 20, 28, д. 2, 3,
 4, 7, 29, (благодать Господ-
 ня), Е.
 Иоасафъ, ноября 19 (Господь
 судья), Е.
 Иовъ, мая 6, Е.
- Іоиль, о. 19 (Господь Богъ), Е.
 Іона, мр. 28, 31, м. 27, іл.
 15, с. 22, о. 5, н. 5 (го-
 лубь), Е.
 Іосифъ, я. 4, 14, 26, ап. 4,
 с. 9, я. 3, 20, Е.
 Іосій, оный же Іосифъ, я. 4, Е.
 Іувеналій, іюля 2, Р.
 Іувенгивъ, сент. 5, Р.
 Іуда, іюля 19, 30 Е.
 Іуліанъ, я. 8, 29, ф. 6, 16,
 мр. 16, іл. 3, 21, іл. 13, 28,
 ав. 9, с. 4, 12, 13, окт. 7,
 18, Р.
 Іуліи, іл. 21 (волнистый).
 Іустиніанъ, ноября 14.
 Іустянъ, іл. 1 (Іустовъ), Р.
 Іустъ, я. 4, іл. 14, о. 30, Р.
 Каллимахъ, мая 6, нояб. 7.
 Каллинякъ, м. 24, іл. 29, ав.
 23, н. 7, д. 14.
 Каллистратъ, сент. 27.
 Каллисть, марта 6.
 Каллопій, апрѣля 7.
 Калуѣ, мая 19, Егип.
 Кандидъ ян. 21, мр. 9, Р.
 Кавтидіанъ, ав. 5, Р.
 Кавтидій, ав. 5, Р.
 Капитонъ, мр. 7, ав. 12, Р.
 Каріонъ, дек. 5.
 Карпъ, я. 4, м. 26 окт. 13
 (плодь).
 Картерій, я. 8 (ожидающей).
 Кассіанъ, ф. 29, м. 21, Р.
 Касторій, д. 18 (бобровый).
 Касторъ, с. 18 (бобръ), Р.
 Кастрихій, нояб. 7, Р.
 Кастуль, дек. 18, Р.
 Катерій, ноября 3.
 Катунъ, августа 1.
 Квентилянъ, ап. 28, Р.
 Келестинъ, ап. 8, Р.
 Келсій, я. 8, окт. 14 (высо-
 кій), Р.
 Кенсоринъ, января 30, Р.
 Кесарій, мр. 9, о. 7, н. 1, Р.
 Кесаръ, марта 30, д. 8, Р.
 Киндей, іюля 11, авг. 1.
 Киприанъ, мр. 10, м. 10, 27,
 ав. 17, 31, с. 16, о. 2, Р.
 Кирикъ, іюля 15 (вѣстникъ).
 Кирилъ, я. 18, ф. 4, 14, мр.
 9, 18, 21, 29, ап. 28, м. 11,
 іл. 9, іл. 9, с. 6.
 Кириль, іюля 6.
 Кириакъ, мая 2, іюня 7, 24,
 авг. 1, сент. 6, 29, окт. 28.
 Кирионъ, марта 9 (жрецъ).
 Киръ, янв. 31, іюня 28.
 Кифа, мр. 30, д. 8, Сир.
 Кіонъ, сентября 4 (океанъ).
 Клавдіанъ, февр. 3, полб. 7.
 Клавдій ян. 31, мр. 9, 10, 19,
 іл. 3, ав. 11, о. 29, д. 18, Р.
 Клеоникъ, марта 3.
 Клеопя, я. 4 (всеславный).
 Климентъ, я. 4, 23, ап. 22, с.
 10, н. 25 (милостивый), Р.

- Кодратъ, я. 4, мр. 10, ап. 21, с. 21 Р.
- Ковявъ, юля 6.
- Ковкордїи, юня 4, Р.
- Ковонъ, марта 5, 6.
- Константинъ, мр. 5, 6, м. 21, ін. 5, іл. 3, с. 19, о. 22, д. 26, Р.
- Копріи, юля 9, сент. 24.
- Корнилій, м. 19, с. 13, Р.
- Корнутаъ, с. 12 (рогатый), Р.
- Коронатъ, авг. 17, Р.
- Косма, апр. 18, іл. 1, ав. 3, о. 12, 17, н. 1 (миръ).
- Крискентіанъ, ін. 7, Р.
- Брискентъ, я. 4, мр. 10, апр. 13, іл. 30 (растущій), Р.
- Бриспъ, я. 4 (кудрявый), Р.
- Бронидъ, марта 23, сент. 13.
- Бсанеіи, мр. 9, н. 7 (рыжій).
- Ксевофонтъ, января 26.
- Куартъ (Квартъ) я. 4, н. 10, Р.
- Купша, авг. 27.
- Куфій, августа 11.
- Лаврентій, я. 29, ав. 10, Р.
- Лавръ, авг. 18.
- Лазаръ, ін. 15, іл. 17, о. 17, н. 7, 17 Е.
- Лаппадъ, юля 5.
- Лаодикій, мая 13.
- Ларгій, ін. 7 (щедрый), Р.
- Левкій, ін. 20, ав. 17, д. 14.
- Левъ, ф. 18, 20 (левъ, звѣрь).
- Леонидъ, мр. 10, ап. 16, ін. 5, ав. 8.
- Леонгій, я. 22, мр. 9, ап. 24, м. 23, ін. 18, іл. 10, ав. 1, 9, с. 13, окт. 17.
- Леонтъ, я. 22 (левъ).
- Ливерій, ав. 27 (влажный).
- Ликаріонъ, февр. 6.
- Лимней (Лимній) ф. 22.
- Лияъ, я. 4, н. 5 (цвѣтокъ).
- Лисимахъ, марта 9.
- Логгивъ, апр. 24, юня 24, окт. 16, н. 7 (долгий), Р.
- Лотъ, о. 9 (покрывало), Е.
- Лука, я. 4, 29, ф. 7, ап. 22, іл. 30, с. 7, ок. 18, н. 6, д. 11, Р.
- Лукилланъ, юня 3.
- Лукіанъ, ін. 3, іл. 7, с. 13, окт. 15 (свѣтлоявленъ), Р.
- Лукиъ, я. 4, с. 10 (свѣтлый), Р.
- Лушъ, авг. 23 (волкъ), Р.
- Маврикій, фев. 22, юля 10.
- Мавръ, марта 19, юня 7.
- Мавсияма, января 23.
- Магнъ, ап. 29 (великій), Р.
- Макаріи, янв. 14, 19, ф. 19, мр. 17, ап. 1, м. 1, 26, іл. 25, с. 6, н. 23.
- Македоній, янв. 24.
- Македонъ, марта 23.
- Макровій, сент. 13.
- Максиміліанъ, ав. 4, о. 23, Р.
- Максиміанъ, апр. 21, нояб. 7.
- Максимъ, я. 21, ф. 6, 19, ав. 10, 28, 30, м. 14, іл. 30, ав. 11, 13, с. 5, 15, о. 9, 28, н. 11, 22, Р.
- Максіанъ, юня 3, Р.
- Малахія, янв. 3 (послан.), Е.
- Малхъ, мр. 26 (царь), Е.
- Мамантъ, с. 2, н. 7, Перс.-Р.
- Мамміи, ап. 28 (грудной).
- Мануилъ, я. 22, мр. 27, ін. 17 (опредѣленіе Божіе), Е.
- Мардарій, дек. 13.
- Мардоній, сент. 3, дек. 28.
- Марьянъ, мр. 17, іл. 6, ав. 7, о. 18, д. 16 (морской), Р.
- Маріанъ, апрѣля 9, Перс.
- Маркелзинъ, дек. 18, Е.
- Маркелъ, ф. 9, мр. 1, ін. 7, ав. 1, 14, н. 15, д. 29, Р.
- Маркіанъ, я. 10, 18, ін. 5, іл. 13, ав. 9, о. 25, 30, н. 2.
- Марко или Маркъ, я. 4, 14, мр. 5, 29, ап. 5, 25, іл. 3, с. 27, 28, о. 27, 30, д. 18, 29, Р.
- Маронъ, февраля 14, Свр.
- Марсалий, ап. 28, Р.
- Мартиніанъ, ф. 13, ап. 11, ав. 4, о. 22.
- Мартинъ, апр. 14, окт. 12.
- Мартирій, октября 25.
- Маруфъ, февраля 16, Е.
- Маръ я. 25, Гр. или Свр.
- Матеей, ін. 30, о. 5, н. 16, Е.
- Матей, юня 30, ав. 9, Е.
- Медимнъ, сент. 5.
- Меласишъ, ноябра 7.
- Мелевсичъ, янв. 16, Гр.
- Мелетій, ф. 12, м. 24, с. 21.
- Мелитонъ, марта 9.
- Мемновъ, апр. 29, ав. 20.
- Менандръ, мая 19.
- Меней, юля 10 (мѣсячный),
- Менягъ, н. 22 (крѣпкій),
- Меркурій, нояб. 24, Р.
- Мертій, января 12.
- Меводій, ап. 6, м. 11, ін. 4, 14, 20 (порядочный).
- Мигдоній, сент. 3, дек. 28.
- Милиссеаъ, марта 6.
- Милий, ноябра 10.
- Мива, я. 5, ф. 17, ап. 12, ав. 25, н. 11, д. 10 (мѣсячный).
- Миннеонъ, ав. 1 (мѣсячный).
- Минсней, ав. 1.
- Миракъ, дек. 11 (отрокъ).
- Миронъ, авг. 8, 17, Е.
- Мисаилъ, декабра 17.
- Митрофанъ, юня 4, нояб. 23.
- Михаилъ, я. 11, ф. 14, м. 21, 23, іл. 12, с. 6, 20, 30, о. 1, н. 8, 22, д. 18, Е.
- Михей, я. 5, ав. 14, Е.
- Мианъ, сент. 4.
- Модестъ, юня 15, дек. 18.
- Моисей, я. 14, ф. 23, іл. 26, ав. 28, с. 4, Е.
- Мокій, я. 29, м. 11, іл. 3.
- Муко, юля 30.
- Назарій, окт. 14 (посвящен-
- ный Богу), Е.
- Паркиссъ, я. 4, окт. 31.
- Паумъ, дек. 1, (утѣха), Е.
- Наваналъ, апр. 22, Е.
- Пектарій, ноябра 29, Р.
- Неонъ, я. 16, ап. 24, 28, с. 28, о. 29.
- Неофитъ, янв. 21, авг. 22.
- Несторъ, ф. 28, мр. 1, о. 27.
- Никаандръ, мр. 15, ін. 3, с. 24, н. 4, 7.
- Никаноръ, я. 4, іл. 28, д. 28.
- Никита, я. 31, мр. 20, ап. 3, 30, м. 24, 28, с. 9, 15, о. 13.
- Никифоръ, я. 31, ф. 9, мр. 10, 13, ап. 19, ін. 2, н. 13.
- Никодимъ, ав. 2, о. 31, Е.
- Никола (Николай) окт. 14.
- Николай, ф. 4, мр. 9, м. 9, іл. 27, д. 6, 24 (побѣждающій людей).
- Никонъ, мр. 23, с. 28, н. 7, 17, дек. 11.
- Никостратъ, дек. 18.
- Никтополіонъ, нояб. 3.
- Ниль, м. 27, с. 17, н. 12, д. 7, Егип.
- Нирса, ноябра 20, Перс.
- Нитъ, окт. 28 (свѣтлый), Р.
- Нифонтъ, апрѣля 8, дек. 23.
- Олимпіанъ (Олимпъ), я. 4, н. 10, (небесный),
- Олимпій, юля 30.
- Онисимъ, я. 4, ф. 15, м. 10, іл. 14 (полезный).
- Онисифоръ, я. 4, с. 7, н. 9, д. 8.
- Онисій, марта 5 (польза).
- Онуфрій, юня 12, юля 21.
- Орентій, юня 24, (горный).
- Орестъ, ноябра 10, дек. 13.
- Оръ, августа 7 (гора),
- Осія, августа 27, о. 17.
- Острлхій, н. 7 (дерево букъ).
- Павель, я. 10, 14, 15, ф. 16, мр. 4, 7, 10, м. 18, ін. 3, 28, 29, іл. 16, ав. 17, 30, с. 10, о. 4, н. 6, д. 7, 15, 23, Р.
- Павлвнъ, я. 23, мая 18.
- Павсикакій, мая 13.
- Павсалий, ап. 8.
- Павсіи, юня 19.
- Пактовій, ноябра 3.
- Паладій, янв. 28, нояб. 27.
- Памва, юля 18.
- Памвонъ, юня 5.
- Памфалонъ, мая 17.
- Памфамвръ, мая 17.
- Памфиръ, февр. 16, ав. 12.
- Панкратій, ф. 9, іл. 9.
- Пансофій, января 15.
- Пантелеимонъ, юля 27.
- Панхарій, мр. 19.
- Папа, марта 16, с. 14, Р.
- Палпа, октября 13.
- Палпъ я. 31, ф. 3, марта 10, юня 7, юля 7.
- Парамонъ, ноябра 29.

- Пардъ, декабря 15 (барсъ).
 Паригорій, янв. 29.
 Парменій, юля 30
 Пармень, янв. 4, юля 28.
 Пародъ, января 22.
 Пароеній, февраля 7.
 Пасикратъ, апрѣля 24.
 Патапій, декабря 8.
 Патермуей, іл. 9, с. 17.
 Патрикій, мр. 20, м. 19, Р.
 Патровъ, ян. 4, ноября 5.
 Патрокль, авг. 17.
 Пафнугій, ф. 15, м. 1, с. 25.
 Пахомій, мая 15.
 Пезій, сент. 17.
 Пеонъ, юня 1.
 Перогривъ, юля 6, 7, Р.
 Петръ, я. 9, 12, 13, 16, 22,
 26, ф. 1, м. 3, 18, ів. 12,
 25, 29, 30, іл. 1, ав. 9, 24,
 с. 3, 5, 10, 13, 22, 23, о.
 4, 5, 9, н. 25, д. 21, 28,
 (камень).
 Пигасій, ноября 2.
 Пимень, авг. 7, 27 (пастырь).
 Пинна, я. 20, ів. 20, Р.
 Писть, авг. 21 (вѣрній), Гр.
 Піоній, марта 11 (жирный).
 Платонъ, апр. 5, ноября 18.
 Поликарпъ, ф. 23, ап. 2, іл. 24.
 Полихроній, ф. 23, іл. 30, о. 7.
 Полиевкъ, янв. 9, дек. 19.
 Полиенъ, мая 19, авг. 18.
 Подувій, мая 12.
 Помпей, юля 7.
 Помпній, апр. 10, окт. 28.
 Помпій, декабря 23.
 Понтія, авг. 5 (морской), Гр.
 Попай, я. 25, (народный), Р.
 Порфирій, ф. 10, 16, 26, с.
 15, н. 9 (багряяъ).
 Потамій, ав. 7.
 Потитъ, юля 1, Р.
 Прилиданъ, сентября 4.
 Прискъ, марта 9, сент. 21, Р.
 Провъ, о. 12, д. 19, Р.
 Прокесъ, апрѣля 11, Р.
 Прокль, я. 14, іл. 12, н. 20.
 Прокопій, ф. 27, іл. 8, н. 22.
 Прокулъ, ап. 21, іл. 30, Р.
 Протасій, окт. 14.
 Протерій, ф. 28.
 Протогенъ, августа 25.
 Протолеонъ, апрѣля 23.
 Проть, дек. 24 (первый).
 Прокоръ, я. 4, ф. 10, іл. 23.
 Псой, авг. 9 (чресла), Гр.
 Пудъ, января, 4, апрѣля 15.
 Пуллій, мр. 13, 15, ап. 5, Р.
 Равула, февраля 19, Р.
 Разумникъ, дек. 12, Рус.
 Реасъ, марта 26.
 Ревокатъ, февраля 1, Р.
 Риксъ, юля 6 (царь), Р.
 Римма, января, 20, юня 20.
 Родіонъ, января 4, нояб. 10.
 Родопіанъ, апрѣля 29.
 Романъ, я. 29, м. 2, іл. 19,
 24, о. 1, н. 18, 19, 27.
 Ромилъ, марта 15, сент. 6.
 Рустикъ, окт. 3, Р.
 Руфинъ, мр. 10, ап. 7, іл. 6, Р.
 Рубъ, я. 4, ап. 8, 29, іл. 6, Р.
 Савва, я. 12, 14, ап. 15, 24,
 ав. 27, 28, о. 1, д. 3, 5, 4р.
 Савватій, сент. 19, 27, Е.
 Савель, юня 17, Е.
 Саверій, ноября 20, Перс.
 Савинъ, я. 30, мр. 13, 16, м.
 12, окт. 15.
 Садокъ, ф. 20, ок. 19, Перс.
 Сакердонъ, марта 9, Р.
 Саламанъ, января 23, Евр.
 Самей, января 9, Евр.
 Самонъ, н. 15 (тучный), Евр.
 Сампсонъ, юня 27, Е.
 Самуилъ, ф. 16, ав. 20, Е.
 Сарвилъ, с. 5, о. 15, 28, Перс.
 Сасоній, ноября 20, Перс.
 Сатиръ, ф. 1 (сытый), Р.
 (аториянъ, марта 10, Р.
 Саторнилъ, февраля 1, Р.
 Саторнинъ, іл. 7, д. 23, Р.
 Саторній, апрѣля 28, Р.
 Сатурнинъ, юня 7, Р.
 Севастіанъ, февр. 26, дек. 18.
 Северній, ів. 4 (строгий), Р.
 Северіанъ, мр. 9, апр. 18,
 іл. 4, Р.
 Севиріанъ, ав. 22, с. 9, Р.
 Севиръ, ів. 27, ав. 20 Р.
 Секундъ, февраля 1 Р.
 Селевкъ, сентября 13
 Селіній, юня 5 (лунный).
 Сенвиль, юля 30, Е.
 Серапионъ, я. 31, мр. 16, м.
 14, 24, іл. 13, ав. 18, с. 13
 Серафіонъ, марта 10, Егип.
 Сергій, я. 14, мр. 20, ів. 28,
 іл. 5, с. 11, 25, ок. 7, Р.
 Сявель, авг. 5, Егип.
 Сигиць, марта 26.
 Сикстъ, августа 10.
 Сила, я. 4, мр. 26, іл. 30, Р.
 Силванъ, юня 4, Гр.
 Силванъ, я. 29, м. 4, о. 14, Р.
 Силуанъ, я. 4, іл. 10, 30, Р.
 Силвестръ, я. 2 (лѣсный), Р.
 Симеонъ, я. 4, 26, ф. 3, 13,
 ап. 15, 17, 27, м. 18, 24,
 іл. 21, с. 1, Е.
 Симонъ, м. 10, ів. 30, Е.
 Симфоріанъ, дек. 18.
 Сисаній, марта 9, юня 7,
 юля 10, ноября 23.
 Сисой, юля 6, Егип.
 Сіоній, янв. 22, Евр.
 Смарагдъ, марта 9, юня, 7.
 Созонъ, с. 7 (спасающий).
 Сократъ, апр. 21.
 Солохонъ, мая 17.
 Социратъ, марта 26.
 Соципатръ, я. 4, ап. 28, н. 10.
 Соссій, апр. 21 (здравый).
 Сосеенъ, я. 4, мр. 30, с. 16,
 дек. 8.
 Софонія, д. 3, (сокрылъ Го-
 сподь), Е.
 Софроній, марта 11, дек. 9.
 Спевсиппъ, янв. 16.
 Спиридонъ, окт. 31, дек. 12.
 Стахій, я. 4, о. 31 (колосъ).
 Стефанъ, я. 4, 14, мр. 28,
 ап. 26, 27, м. 17, 24, іл.
 13, 14, ав. 2, с. 15, о. 23,
 н. 28, д. 9, 15, 17, 27.
 Стратоникъ, я. 13, с. 13.
 Стратонъ, августа 17.
 Страторъ, сент. 9, Р.
 Суимвль, марта 26, Гр.
 Таврионъ, н. 7 (воловий), Гр.
 Тарасій, февраля 25.
 Тарахъ, октября 12 (шумъ).
 Татионъ, августа 24, Р.
 Теректій, мр. 13, ап. 10, ів.
 21, о. 28 (стирающий), Р.
 Тергій, я. 4, о. 30, н. 10, Р.
 Тивуртій, ноября 22, дек. 18.
 Тигрій, іл. 16 (тигровый), Р.
 Тимолай, марта 15.
 Тимонъ, я. 4, іл. 28, д. 30.
 Тимовей, я. 4, 22, 24, ф. 21,
 м. 3, ів. 10, ав. 19, д. 19.
 Титъ, я. 4, ф. 27, ап. 2, ав.
 25, Р.
 Тихикъ, янв. 4, дек. 8.
 Тихонъ, юня 16, авг. 13.
 Трагвиллинъ, дек. 18, Р.
 Трипмій, марта 1.
 Трифиллій, юня 13.
 Трифонъ, февр. 1, апр. 19.
 Троадій, марта 2 (троадскій).
 Трофимъ, я. 4, мр. 16, 18,
 ап. 15, іл. 23, с. 19.
 Турвонъ, янв. 16, Р.
 Уалентинъ, іл. 6, 30, Р.
 Уалентъ или (Валентъ), ф. 16,
 мр. 9 (сильный), Р.
 Уалерианъ (или Валеріанъ),
 янв. 21, сент. 13.
 Уаллерій (или Валерій), мр.
 9, ноября 7.
 Уаръ, окт. 19 (кривой),
 Урванъ, я. 4, ів. 23, с. 4, 5,
 окт. 31 (учтивый), Р.
 Урпасіанъ, марта 9.
 Фавій, августа 5 (бобовый), Р.
 Фавстіанъ, апрѣля 28, Р.
 Фавстъ, ап. 21, м. 24, ав. 3,
 с. 6, ок. 4, Р.
 Фавтинъ, августа 30.
 Фармуей, апрѣля 11, Егип.
 Фарнакія, юня 24.
 Феликссимъ, августа 10, Р.
 Филагрій, февр. 9.
 Филаделфъ, мал 10.
 Филаретъ, дек. 1.
 Филетеръ, дек. 30.
 Филіксъ, юля 6, Р.
 Филимонъ, янв. 4, февр. 19,
 апр. 29, ноября 22, дек. 14.
 Филиппъ, я. 4, 9, ів. 30, іл.
 3, ав. 17, о. 5, 11, н. 14.
 Филтъ, мр. 23.
 Филъ, мр. 26 (другъ).
 Филогоній, дек. 20.

Филоксимонъ, мр. 9.
 Филологъ, я. 4, н. 5.
 Философъ, м. 31.
 Филовей, я. 29, с. 15.
 Филумень, н. 20 (любимый).
 Финеевъ, мр. 12, Е.
 Фирмянъ, ин. 24 Р.
 Фирмосъ, ин. 24 (крѣпкій), Р.
 Флавианъ, ф. 18, Р.
 Флавій, мр. 9 (желтый), Р.
 Флегонтъ, я. 4, ап. 8.
 Флорентій, ав. 23, о. 13, Р.
 Флоръ, ав. 18, д. 18, Р.
 Фока, ил. 22, с. 22.
 Форвинъ, ап. 5.
 Фостирій, яв. 5.
 Фотинъ, ф. 22.
 Фотій, м. 27, ил. 2, ав. 9, 12.
 Фоть, о. 28 (свѣтлый), Гр.
 Фронтасій, ин. 4.
 Фрументій, н. 30.
 Фузубанъ, н. 16, Р.
 Фуртуватъ, я. 4, Р.
 Фусикъ, ап. 17, Перс.
 Жаралампій, ф. 10.
 Харисамъ, ав. 22, Р.
 Харитонъ, ин. 1, с. 9, 28.
 Херимонъ, ав. 16, о. 4.
 Хрисановъ, мр. 19.

Хрисогонъ, д. 22.
 Хрисотель, ил. 30.
 Христоворъ, ап. 19, м. 9, ав. 30.
 Худювъ, мр. 9.
 Хуздазатъ, ап. 17, Перс.
 Оавмасій, апр. 29.
 Оаддей, я. 4, ав. 21, д. 29, Е.
 Оалалаей, февр. 27, мая 20.
 Оалассій, ф. 22 (морской).
 Оаль, мр. 16, Р.
 Оагаень, н. 7.
 Оемелій, н. 7 (основной).
 Оемистоклей, д. 21.
 Оеогень, яв. 2.
 Оеогнидъ, ап. 29.
 Оеогній, ав. 21.
 Оеогностъ, мр. 14.
 Оеодоритъ, мр. 8.
 Оеодоръ, я. 26, ф. 8, 17, мр. 5, 6, ап. 10, 20, 21, 22, м. 16, 21, 24, ин. 5, 8, 15, ил. 4, 9, 12, ав. 11, с. 4, 5, 12, 19, 20, н. 7, 11, 23, д. 3, 27 (царь Божій).
 Оеодосій, я. 11, 28, ф. 5, мр. 27, м. 3, ав. 14, с. 9.
 Оеодотъ, ф. 19, мр. 2, ап. 29,

м. 18, ин. 7, ил. 4, с. 2, 15, нояб. 7.
 Оеодохъ, нояб. 7.
 Оеодуль, я. 14, ф. 16, мр. 9, ап. 5, м. 2, ин. 18, о. 28, н. 7, д. 3, 23.
 Оеостриктъ, ф. 29.
 Оеоктистъ, я. 4, с. 3, о. 2.
 Оеона, яв. 5, апр. 5, 19.
 Оеопемптъ, яв. 5.
 Оеопистъ, сент. 20.
 Оеопрепій, мр. 23, ав. 22.
 Оеостриктъ, нояб. 10.
 Оеостихъ, апр. 29.
 Оеотекъ, окт. 10, Гр.
 Оеотихъ, дек. 14.
 Оеофанъ, мр. 12, ин. 10, с. 9, 29, о. 11.
 Оеофилактъ, мр. 8.
 Оеофиль, я. 8, 30, ф. 6, мр. 6, 9, ин. 12, ил. 23, с. 3, о. 10, н. 7, д. 2, 28, 29.
 Оерапонтъ, мая 25, 27.
 Оермъ, марта 26.
 Оеспесій, нояб. 20.
 Оирсъ, авг. 17, дек. 14.
 Оифаилъ, сент. 5, Халд.
 Оома, мр. 21, ап. 24, ин. 30, ил. 7, о. 6, д. 10, Е.

ИМЕНА ЖЕНСКІЯ.

Августа, н. 24 (священная), Р.
 Агалия, ап. 16 (любовь), Гр.
 Агаѳа, ф. 5, д. 28 (добрая).
 Агаѳокія, сент. 17.
 Агаѳоника, октября 13.
 Агния, января 21.
 Агрипина, юня 23, Р.
 Акилина, ап. 7, ин. 13, Р.
 Алевтина (Валентина) ин. 16.
 Александра, мр. 20, ап. 23, м. 18, н. 6.
 Алла, марта 26, Готеск.
 Анастасія, марта 10, ап. 15, окт. 29, 30, дек. 22.
 Аниманса, марта 26, Р.
 Анисія, дек. 30.
 Аня, ф. 3, мр. 26, ин. 13, ил. 5, 25, ав. 28, с. 9, о. 22, 29, н. 20, д. 9, Е.
 Антонина, мр. 1, ин. 10, 13, Р.
 Анекса, юля 27, авг. 27.
 Анея, дек. 15.
 Анеуса, апр. 12, авг. 22.
 Аполлинарія, яв. 5.
 Апфія, февр. 19, нояб. 22.
 Ариадна, сент. 18.
 Артемія, юня 7.
 Архелая, юня 6.
 Аскитрія, апр. 17.
 Аскліада, сент. 15.
 Асклиподота, ф. 19.
 Аевасія, я. 31, ап. 12, о. 9.
 Валентина, ф. 10, ил. 16.
 Варвара, д. 4 (жестокая).
 Василисса, я. 8, мр. 10, ап. 15, 16, с. 3 (царица).

Васса, авг. 21 (пустыня), Р.
 Вевса, окт. 15 (вѣрная).
 Вила, ок. 28.
 Виринея (Вероника), о. 4, Р.
 Вѣра, сент. 17, Русск.
 Гаава, марта 26, Готеск.
 Гаіанія, сент. 30 (земная).
 Гали, марта 10.
 Галина, марта 10, апр. 16.
 Глафра, апр. 26 (гладкая).
 Гликерія, мая 13, окт. 22.
 Голндуха, ил. 3, 12, Перс.
 Дарія, марта 19, Перс.
 Домна, сент. 3, дек. 28, Р.
 Домника, я. 8, окт. 12, Р.
 Доминна, мр. 1, о. 4, Р.
 Дороея, февр. 6.
 Дросида, марта 22.
 Дуклида, марта 26, Готеск.
 Еванѳа, сент. 11.
 Еввула, марта 30.
 Евгения, дек. 24.
 Евдокія, мр. 1, ил. 7, ав. 4.
 Евдоксія, яв. 31.
 Евлалія, авг. 22.
 Евлампія, окт. 10.
 Евникія, октября 28.
 Евпраксія, яв. 12, юля 25.
 Евсевія, января 24.
 Евстолия, ноября 9.
 Евтропія, октября 30.
 Евфимія, мр. 20, ил. 11, с. 16.
 Евфрасія, я. 19, мр. 20, м. 18.
 Ефросинія, ф. 15, м. 23, ин. 25, ил. 7, сент. 26.
 Евеалія, марта 2.

Екатерина, ноября 24.
 Елена, мая 21, 26, юля 11.
 Еликонида, мая 28.
 Елисавета, ап. 24, с. 5, о. 22.
 Елисава, февр. 10, Е.
 Елпистима, нояб. 5.
 Епихарія, сент. 27.
 Ерміонія, сент. 4.
 Еротіида, о. 27 (любезная).
 Зинаида, о. 11 (Боговидная).
 Зиновія, окт. 30.
 Зоя, ф. 13, м. 2, д. 18.
 Иларія, марта 19 (веселая).
 Ираида, сент. 23.
 Ирина, ап. 16, м. 5, с. 18.
 Исидора, мая 10.
 Иовилла, яв. 16, Гр.
 Луицта, юля 15, 31.
 Луліанія, мр. 4, 20, ин. 22, ил. 6, ав. 17, н. 1, д. 4, 21.
 Лулія, мая 18, юля 16.
 Іулія, мая 17, Р.
 Іа, сент. 11 (фіалка), Гр.
 Казодъ, сент. 29, Перс.
 Калерія, ин. 7 (крѣпкая), Р.
 Калиса, апр. 16.
 Калиста, февр. 6, сент. 1.
 Калисеонія, окт. 4.
 Калетинона, окт. 27, Р.
 Касинія, нояб. 7.
 Керкира, апр. 23.
 Киклія, нояб. 22.
 Кира, февр. 28 (госпожа).
 Кирилла, юля 5.
 Кириакія, юня 7, юля 7.
 Кириана, нояб. 1.

- Клавдія, мр. 20, м. 18, н. 6, д. 24 (хромоногая), Р.
 Клеопатра, окт. 19.
 Конкордія, авг. 13, Р.
 Крискентія, іюня 15, Р.
 Ксановица, сент. 23.
 Ксенія, янв. 24 (странница).
 Лариса, марта 26 (чайка).
 Леонидя, янв. 16 (львица).
 Лидія, мр. 23 (изъ Лидій).
 Лукіяна, ін. 7 (свѣтлая), Р.
 Лукія, ім. 6, д. 13, Р.
 Любовь, сент. 17, Русск.
 Людмила, сент. 16, Чешск.
 Мавра, мая 3, окт. 31.
 Макрина, іюля 19 (сухая), Р.
 Мамелхѣа, окт. 5, Перс.
 Мамика, марта 26, Готск.
 Манеа, н. 13 (данная), Е.
 Маріана, ф. 28, ім. 17, Р.
 Маріамна, февр. 17, Евр.
 Маріонилла, янв. 8.
 Марія, я. 26, ф. 6, 12, ап. 1, ім. 7, 9, ім. 12, 22, ав. 9, о. 29, Е.
 Марѳа, ф. 6, іюня 9, іюля 4, 6, с. 1 (наставница), Е.
 Матридія, нояб. 24.
 Матрона, марта 20, 27, м. 18, н. 6, 9 (госпожа), Р.
 Меланія, дек. 31.
 Мелитина, сент. 16.
 Минодора, сент. 10.
 Миропія, дек. 2, Гр.
 Митродора, сент. 10.
 Мовно, марта 26, Готск.
 Муза, мая 16.
 Надежда, сент. 17, Русск.
 Наталія, авг. 26.
 Неонилла, окт. 28.
 Ника, марта 10, апр. 16.
 Нимфодора, сент. 10.
 Нина, янв. 14, Груз.
 Нонна, авг. 5, Егип.
 Нучехія, марта 10, апр. 16.
 Олимпиада, іюля 25.
 Ольга, іюля 11, Русск.
 Павла, февр. 10 іюня 3.
 Параскева, ім. 26, о. 14, 23.
 Пелагія, мая 4, окт. 7, 8.
 Церпегуя, ф. 1 (вѣчная), Р.
 Піама, марта 3, Егип.
 Платонидя, апр. 6.
 Поликсенія, сент. 23.
 Поппія, о. 9 (народная), Р.
 Препедигна, авг. 11, Р.
 Прискилла, ін. 7 (древняя), Р.
 Проскудія (или Просдока), окт. 4 (ожиданіе).
 Пульхерія, сент. 10, Р.
 Ранса, сент. 5 (легкая).
 Рипсимія, сент. 30.
 Руфина, сент. 2, Р.
 Серафима, сент. 16.
 Серафима, іюля 29, Е.
 Сивклитикія, я. 5, окт. 24.
 Сира, авг. 24 (петля), Гр.
 Сизандулія, нояб. 3, Перс.
 Соломонія, ав. 1 (мирная), Е.
 Сосанна (Сусунна), ін. 6, ав. 11, Е.
 Сосипатра, нояб. 9.
 Софія, с. 17, 18 (премудрость).
 Стефаніда, н. 11 (внѣчная).
 Тасія, мая 10, окт. 8, Егип.
 Татіана, янв. 12.
 Текуса, мая 18, нояб. 6.
 Трифена, янв. 31.
 Уирко, марта 26.
 Фавста, ф. 6 (благопол.), Р.
 Фаина, мая 18 (свѣтлая).
 Февронія, іюня 25.
 Фервуа, апр. 4. Перс.
 Фива, сент. 3 (луна).
 Филикитата, февр. 1.
 Филиппія, апр. 21.
 Филиппата, янв. 25, Р.
 Филонилла, окт. 11.
 Фотина, марта 20.
 Харита, іюня 1 (любезная).
 Харитина, о. 5 (благодатная).
 Харіесса, марта 10, апр. 16.
 Хіонія, ап. 16, ім. 16 (снѣжная).
 Хрисія, янв. 30 (золотая).
 Христина, февр. 6, марта 13, мая 18, ім. 24 (Христова).
 Христодула, сент. 4 (Христова раба).
 Оггла, ін. 6, 9, ав. 19, 24, н. 20, Р.
 Θεодора, ф. 11, мр. 10, ап. 5, 16, м. 27, с. 11, н. 14, д. 30, Гр.
 Θεοδοσία, мр. 20, ап. 3, м. 29.
 Θεοδοτία, я. 31, ім. 4, 29, с. 17, о. 22, н. 1, дек. 22.
 Θεοδουλίа, февр. 5, сент. 25.
 Θεοκτισта, янв. 31, нояб. 9.
 Θεοнилла, окт. 29, Гр.
 Θεοπιστία, сент. 20.
 Θεοφανія, дек. 16.
 Θεοφила, дек. 28.
 Θεοσσαλονικія, нояб. 7.
 Θίβεα, сент. 5 (вѣрная),
 Θομανда, апр. 13.

ИМЕНА СВАТЫХЪ,

которыхъ нѣтъ подъ числами въ мѣсяцесловѣ, но которые находятся въ богослужебныхъ книгахъ. *)

ИМЕНА МУЖСКІЯ

вспоминаются:

Въ субботу сырную.

- Аввакиръ (прол. мр. 12).
 Агалитъ.
 Алоній (мин. гр. ін. 4).
 Аммоана (мин. гр. д. 12).
 Аммоній, преп. Егип.
 Аммона, преп. Егип.
 Антапатръ (мин. гр. ін. 13).

- Антіохъ (мин. гр. д. 12).
 Аноимъ, преп., учен. Саввы освящ.
 Арисъ (мин. гр. д. 13).
 Атикъ, патр. Парьгр. (мин. гр. я. 8).
 Афродисій (мин. гр. д. 24).
 Ахилла (мин. гр. я. 11).
 Аэниодоръ (мин. гр. мр. 2).

- Аерь (мин. гр. ін. 8).
 Вавила (мин. гр. д. 28, прол. ф. 22).
 Василій (житіе Θεод. В. ян. 11).
 Веніаминъ (мин. гр. д. 29).
 Витилій (мин. гр. д. 24).
 Гай (мин. гр. д. 31).
 Геласій (мин. гр. д. 31).
 Германъ, спутн. пр. Кассіана.

*) Въ мнѣяхъ служебныхъ много приводятся святыхъ, которыхъ нѣтъ въ мѣсяцесловѣ подъ числами. Многие изъ нихъ находятся подъ числами въ синодальныхъ печатныхъ греческихъ служебныхъ мнѣяхъ, въ отдѣльныхъ синодальныхъ—въ славянскихъ рукописныхъ древнихъ прологахъ, переведенныхъ съ греческихъ синодальныхъ. Означеніе «Мин. гр.» значитъ въ мнѣяхъ греческихъ, въ печатныхъ синодальныхъ или прологахъ греческихъ, равно и въ славянскихъ, но рукописныхъ. Прол.—прологъ.

Данилъ, учен. Арсенія В.	Пиннуфрїй (мин. гр. н. 27).	Исаакъ, патр. ветхозав.
Діадохъ, еп. Фотики, V в.	Питрунъ (мин. гр. н. 29).	Иссахаръ, с. патр. Іакова.
Дометіанъ, уч. Саввы освящ.	Піоръ (мин. гр. н. 17).	Іаковъ, патр. ветхозав.
Евдлаій (мин. гр. ав. 30).	Руръ (мин. гр. о. 22).	Іессей, от. ц. Давида.
Евлогій (мин. гр. ап. 27).	Сарматъ (мин. гр. ав. 30).	Іефозъ, судья Евр. нар.
Баладіій (мин. гр. н. 9).	Серапионъ, прп. Нитрійск.	Іисусъ Новинъ.
Зинонъ (мин. гр. н. 19).	Сфидъ (мин. гр. ав. 13).	Іосифъ прекрасный.
Зоиль, преп. Скитскій V в.	Силванъ, прп. Скитск. IV в.	Іосія, ц. Іудейскій.
Ианстїонъ (мин. гр. ав. 26).	Силуанъ, учен. Пахом. В.	Іуда, с. патр. Іакова.
Иперехій (мин. гр. ав. 7).	Симеонъ, столпн. Килкн.	Іевїй, с. патр. Іакова.
Исаія (прод. іл. 3).	Тифой (мин. гр. ав. 26).	Мелхиседекъ, св., ц. Салима.
Исихій (мин. гр. мр. 28).	Федимъ, еп. Амасійск. III в.	Наванъ, пророкъ.
Исхрионъ, преп. Скитскій.	Фока, прп. Скитск.	Неефалимъ, с. патр. Іакова.
Іфаксъ, преп. Егип.	Фалассій, прп.	Ной, патриархъ.
Іеремій, учен. Саввы освящ.	Феодоръ, прп. Егип.	Оръ, сотрудникъ Моисея.
Іоаннъ Радескїй (мр. 30).	Феодоръ Фермїйскїй IV в.	Рувимъ, с. патр. Іакова.
савв. (Дѣств. ст. 4, гл. 110).	Феова, Скитск. эконномъ.	Сампсонъ, судья Евр. нар.
Іосифъ (мин. гр. н. 17).	Въ нед. св. Женъ Мироносицъ.	Симеонъ, с. патр. Іакова.
Іустинъ (мин. гр. н. 17).	Іосифъ Аримаеѣскїй.	Симъ, сынъ Ноя.
Каллистъ, прп.	Никодимъ, тайн. уч. I Хр.	Сичъ, допотоп. патр.
Касторъ (мин. гр. ав. 12).	Въ нед. свв. Праотецъ.	Соломонъ, ц. Еврейскїй.
Лаврентїй (мин. гр. м. 10).	(с.—сынъ, ц.—царь).	Въ нед. свв. Отецъ.
Леонтїй, прп.	Ааронъ, братъ прор. Моисея.	Іафеетъ, сынъ Ноя.
Лонгинъ (мин. гр. н. 17, прод.	Авель, убит. Кавномъ.	Іессей, от. ц. Давида.
ап. 9).	Адамъ, праотецъ.	Іуда, с. патр. Іакова.
Лотъ (мин. гр. о. 22, прод.	Асиръ, сынъ патр. Іакова.	Въ нед. по Рожд. Хр.
д. 4).	Варакъ, вождь Евр.	Давидъ, ц. Іудейскїй.
Маръ, прп. Синайск. IV в.	Веніаминъ, с. патр. Іакова.	Іосифъ, обрученникъ Пр. Бог.
Матой, прп. V в.	Гадъ, сынъ Іакова.	Въ понедѣльн. Страстн. седми.
Милъ, прп.	Геденъ, судья Евр. нар.	Іосифъ, прекрасный.
Навратїй (мин. гр. н. 8).	Давидъ, царь Еврейскїй.	Въ денабрѣ мѣсяцъ.
Наваналъ (мин. гр. н. 27).	Данъ, сынъ Іакова.	Зорававель, вождь Іуд.
Нектарїй (мин. гр. о. 11).	Еверъ, патр. ветхозав.	Неемия, вождь Іуд.
Никонъ, прп. Синайск.	Езекїя, ц. Іудейскїй.	Халевъ, сотрудн. I. Нов.
Нисофой, учен. Антонїя В.	Елеазаръ, сынъ Аарона.	Всѣ три по прологу 13 числа.
Нонъ (мин. гр. н. 8).	Еносъ, допотоп. патр.	
Орсисїй, учен. Пахом. В.	Енохъ, тоже.	
Осаламонъ (мин. гр. ав. 12).	Завулонъ, с. патр. Іакова.	
Палладїй, еп. Еленопол.		
Полпъ (мин. гр. о. 24).		
Пассарионъ (мин. гр. ав. 11).		
Пафнугїй, преславный.		
Петронїй (мин. гр. с. 4).		

ИМЕНА ЖЕНСКІЯ.

Въ субботу сырную.	Марїа, сестра Лазаря.	Олда (Олдама), пророчпца.
Врїена, прп. Нисвїйск.	Марѳа, сестра его же.	Раавъ.
Евпраксїя, прп.	Саломїя, мироносица.	Рахиль, жена патр. Іакова.
Іфія, прп. Нисвїйская.	Сусанна, тоже.	Ревекка, жена патр. Исаака.
Іулитта, прп.	Въ нед. свв. Праотецъ.	Руевъ, проматеръ Давида.
Сарра (мин. гр. іл. 13).	Леввора.	Сарра, жена патр. Авраама.
Феодула, прп. V в.	Ева, проматеръ.	Сусанна, правед., д. 13 по пр.
Фомаида, прп. Нисивъ.	Есеиръ, праведная.	Іуста, прп. Вспом. въ кан.
Въ нед. свв. Женъ Мироносицъ.	Галидъ, поразивш. Сисару.	сырн. суб.
Іоанна, мироносица.	Іудїеъ, праведная.	Лїя, жена патр. Іакова. Въ
Марїа, Клеопова.	Марїамъ, сестра Моисея.	кан. Андрея Критскаго.

ИМЕНА РУССКИХ СВАТЫХ

МѢСТО ЧТИМЫХ *) и чтимыхъ въ мѣстахъ ихъ подвиговъ или кончины торже- ственными литургіями и молебнами **) и помѣщенны въ мѣсяцесловѣ подъ числами ***).

ИМЕНА МУЖСКІЯ.

- Авксентій, вологод. ін. 12.
 Аврамій, печенг. ф. 4.
 Агафонъ, печер. ав. 26.
 Адрианъ, андрусов. ав. 26, по- шехон. мр. 7.
 Александръ, вочск. ав. 29, ошевен. ап. 20.
 Аммонъ, печер. ав. 28.
 Амфилохій, глушиц. ін. 1, о. 12;—еп. о. 10.
 Анастолій, печер. ав. 28.
 Андрей Боголюбскій, вел. кн. іл. 4;—кн. бѣлоозер. с. 10;— пр. тотем. о. 10.
 Андроникъ, моск. ін. 13.
 Антоній, дым. я. 17, ін. 24;— черноозер. я. 17.
 Аркадій, новоторж. ав. 14, д. 13.
 Арсеній, новг. іл. 12;—печер. ав. 28.
 Ахила, печер. ав. 28.
 Аванасій, брест. іл. 20, с. 4, — муром. мр. 8; наволоц. ян. 18; патр. м. 2; печер. ав. 28;—свядем. я. 18.
 Варлаамъ, керет н. 6;—шен- кур. или важск. ін. 18.
 Варнава, ветлуж. ін. 11.
 Василий, ряз. ап. 12;—спасо- камен. ав. 2.
 Вассіанъ, пертомина. ін. 12;— тиксвен. с. 12.
 Веніаминъ, печер. ав. 28.
 Владиміръ, новг. кн. о. 4.
 Гаврииль, младенецъ, ап. 20.
 Галактионъ, волог. с. 24.
 Геннадій, важеозер. ф. 9.
 Герасимъ, волог. мр. 4;—перм. еп. я. 24, 29.
 Германъ, казан. архіеп. ін. 23, с. 25, н. 6,—словен. іл. 30.
 Геронтіій, печер. ав. 28.
 Глѣбъ, благ. кн. ін. 20.
 Григорій, авнеж. ін. 15, печ. ав. 28.
 Давидъ, шужгор. с. 21.
 Додоръ, юрьегор. н. 20.
 Донисій, печ. ав. 28;— арх. Серг. Л. м. 12.
 Довмонъ, кн. псков. м. 20.
 Досимей, псков. о. 8.
 Евфросинъ, сивоз. м. 20.
 Евѣнній, печ. ав. 28;—сян- жем. я. 20.
 Елеазаръ, анзер. я. 13.
 Елисей, сумск. ін. 14.
 Захарія, печ. ав. 28.
 Зиновъ, печ. ав. 28.
 Зосима, ворбозом. ап. 4, н. 7.
 Игнатій, ломск. д. 28;—печ. ав. 28.
 Иларіонъ, псков. о. 21;—пе- чер. ап. 28.
 Иннокентій, волог. мр. 19.
 Ипатій, печер. ав. 28.
 Ирнархъ, ростов. ян. 13, со- лов. іл. 17.
 Иродіонъ, плоезер. с. 28.
 Исаакій Алфановъ м. 4, печ. ф. 14.
 Исидоръ, юрьев-дерпт. я. 8.
 Іаковъ, галич. м. 30, желѣзно- камен. ав. 11, м. 5, и въ дѣлв Св. Духа; менюж. ін. 24; омуч. о. 21.
 Іоаннъ власат. с. 3, н. 12; ка- зан. я. 24; менюж. ін. 24; моск. іл. 3; омуч. ок. 21, д. 29; печ. д. 29; суд. еп. о. 15; ярег. іл. 3.
 Іовъ, почаев. о. 23; ушел. ав. 6.
 Іоасафъ, псков. м. 4; спасо- камен. с. 10.
 Іона, клпмец. ін. 6; перм. еп. я. 29, ін. 6; пертошина. ін. 12; слов. ін. 12; яшезер. с. 22.
 Іосифъ, заоникіев. с. 21; печ. ав. 28.
 Кассіанъ авнеж. ін. 15; ко- мел. м. 16; печ. ав. 28.
 Кирилль Алфановъ м. 4; чел- могор. д. 8.
 Климентъ Алфановъ, м. 4.
 Константинъ, косняскій іл. 29.
 Копрій, печенежскій, ф. 4.
 Корнилій, палеостр. м. 19; псков. ф. 20.
 Косма, косин. іл. 29; яхром. ф. 18.
 Ксенофонтъ, робейск. я. 26; ін. 28.
 Лаврентій, кадуж. ав. 10; ко- мел. м. 16; печ. ав. 28.
 Лазаръ, муромскій мр. 8.
 Леонтій, печер. ав. 28.
 Лонгянъ, коряжем. ф. 10; пе- чер. ав. 28; ярегск. іл. 3.
 Лусіанъ, печ. свмч. ав. 28.
 Макарій, грезнев. ав. 15, жа- бын-бѣлев. я. 22; каев. мч. с. 7; печер. ав. 28; пи- сем. я. 10.
 Максимъ, тотемскій я. 16.
 Мардарій, затвор. ав. 28.
 Маргиніанъ бѣлоес. я. 12, о. 7.
 Маргарій, зеленец. мр. 1, н. 11; печер. ав. 28.
 Меркурій, печер. ав. 23.
 Млхей, уч. Сергія Рад. м. 5.
 Моисей, новг. еп. я. 25; печ. ав. 28.
 Мстиславъ, новг. кн. ін. 14.
 Несторъ, векя. печ. ав. 28.
 Никандръ, городноезер. н. 4.
 Никита Алфановъ, м. 4.
 Никифоръ Алфановъ м. 4; важеозер. ф. 9.
 Никодимъ, кожеозер. іл. 3.
 Николай, псков. ф. 28.
 Ниль Сорскій м. 7.
 Олегъ, кн. брянскій, с. 0.

*) Чтими общецерковно помѣщены выше въ азбукаѣ именъ святыхъ, праздничныхъ Прав. Восст. церковно.

**) Алфавитъ составленъ по «Вѣрному мѣсяцеслову всѣхъ русскихъ святыхъ, чтимыхъ молебнами и торже- ственными литургіями общецерковно и мѣстно, составленный по доносеніямъ Св. Синоду просвѣщенныхъ всѣхъ епар- хій въ 1901—1902 годахъ». М. Св. Синод. 1903 г.

***) Въ литературѣ о русскихъ святыхъ доселѣ обращали на себя вниманіе знающіе люди большой недо- статокъ. Святые, чтимые молебнами и торжественными литургіями, не отличались или недостаточны отличались спе- циально отъ тѣхъ усюпшихъ, которые по богородицѣмъ и въ некоторымъ бывшимъ отъ нихъ знаменіямъ считаются за усюпшихъ. Воишь, но не потому, чтобы повѣтъ ланкиды и заупокойныя литургіи или даже ничего не поется. Имена такихъ неканонизованныхъ усюпшихъ стави носится даже въ календари и мѣсяцеслова, назначаемые для широкаго распространения въ народѣ. Отъ этого могло быть то, что священники, по просьбѣ прихожанъ, пѣвшихъ такіе ка- лендари, и-ли давая имена неперожденнымъ младшамъ, неправды и пѣть молебны такимъ усюпшимъ неканони- зованнымъ, но чтимымъ за святыхъ, по которымъ на мѣстѣ ихъ усюпшихъ поются только ланкиды. По этому Св. Синодъ указавъ отъ 10 августа 1901 года дѣлать распоряженіе, чтобы просвѣщенные всѣхъ епархій въ доносеніяхъ сполнѣ ему сообщали свидѣнія о тѣхъ святыхъ, въ честь которыхъ въ ихъ епархіяхъ поются молебны и совершаются литургіи. На основаніи означенныхъ доносеній просвѣщенныхъ въ прошломъ году составленъ «Вѣрный мѣсяцесловъ» русскихъ святыхъ общецерковно и мѣстно чтимыхъ канонизованныхъ и чтимыхъ молебнами и торжественными ли- тургіями (Вѣрн. Мѣс. стр. 55—56), откуда и заимствованъ помѣщенный перечень русскихъ святыхъ чтимыхъ мѣстно.

Онуфрій, вол., мальск. ін. 12.	Симеонъ, верхотур. о. 12.	Праздн. въ суб. по отданіи Воздвиж.
Павель, печерскій, ав. 23.	Симонъ, волом. іл. 12; юрьев. м. 10, н. 4.	
Паисій, галиц. м. 23; печер. ав. 28; углич. я. 8, ін. 6.	Сисой, печер. ав. 28.	Аврамій, печер. затвори.
Памва, печер. затв. ав. 28.	Софроній, печер. ав. 28.	Алексій, печер. затвори.
Панкратій, печер. ав. 28.	Стефанъ, казан. мч. мр. 24; комел. ін. 12.	Елладій, печер.
Пафнуцій, печер. затв. ав. 28.	Титъ, печер. ав. 28.	Іоаннь, младен. муч.
Пахомій, нерехт. м. 15.	Тихонъ, медын. ін. 16.	Меркурій, смолен. еп.
Петръ, казан. муч. м. 24.	Трифонъ, вят. о. 8; печенг. д. 15.	Онисимъ, печер. затвори.
Пиментъ, постн., ав. 27 и 28.	Филиппъ, ирапскій, н. 14.	Сисой, печерскій.
Питиримъ, еп. пермск. янв. 29, ав. 19.	Харитонъ, сяжемск. с. 28.	Феофилъ, печерскій.
Піоръ, печ. затвори. ав. 23.	Ярополкъ Пзяславичъ, кн. н. 22.	Празднов. въ 1-е воскресенье послѣ 29 іюня.
Поликаръ, брянскій, ф. 23.	Єодоръ, новг. я. 19; острож. кн. ав. 28, печ. ав. 28; сузд. еп. ін. 8.	Василій } Нпконъ } соколовскіе. Тихонъ }
Прокопій, вят. д. 21; усьян. іл. 8.	Єоактистъ, архіеп. новг. я. 23, д. 23.	Въ субб. послѣ Крещенія Г-ня.
Романъ, кн. углич. ф. 3.	Феофилъ, архіеп. новг. авг. 28; омушк. о. 21; печ. д. 29.	Пахомій, кенскій.
Руръ, печер. ав. 28.	Ферапонтъ, монзен. м. 27, д. 12.	Въ день Вознесенія Г-ня.
Савва, андроников. ін. 13.		Антоній, леохновскій и кромѣ того во 2-ю пятн. послѣ 29 іюня.
Севастьянъ, пош. ф. 26, д. 18.		
Серапіонъ, кожеозер. ін. 27, псков. м. 15, с. 7.		
Сергій, шухтомскій, м. 19.		
Силуанъ, печер. ав. 28.		
Сильвестръ, обнорск. ап. 25.		

ИМЕНА ЖЕНСКІЯ.

Анна, супруга в. кн. Ярослава ф. 10.	Іуліанія, вязем. кн. д. 21; азарев. я. 2.	Ольга—Елена Равноап. іл. 11.
Гликерія, преп. м. 13.		Харитина, княжна, о. 5.

ИМЕНА ГРУЗИНСКИХЪ СВАТЫХЪ.

ИМЕНА МУЖСКІЯ.

Або, ян. 8.	Додо, въ ср. по Вознесеніи.	Михалъ, м. 7.
Авивъ, епископъ, н. 29.	Євстафій, іл. 29.	Неофитъ, о. 28.
Антоній, ян. 19.	Євѣмій, м. 13.	Пирръ, м. 7.
Арчилъ, ін. 21.	Зенонъ, м. 7.	Раддентъ, ав. 3.
Бидзинъ, с. 18.	Іларіонъ, н. 19.	Стефанъ, м. 7.
Гавріилъ, іл. 12.	Ісаакъ, с. 16.	Сухій, ап. 15.
Георгій, ін. 27, н. 10.	Ісе, д. 2.	Таричанъ, м. 18.
Гобронъ, я. 17.	Ісидоръ, м. 7.	Шалва, с. 18.
Григорій, о. 5.	Іоаннь, м. 7, іл. 12.	Шю, м. 9, четв. сырн. нед.
Давидъ III царь, я. 26, преп. м. 7—въ четв. по Вознесе- ніи; муч. м. 18; кн. о. 2.	Іосифъ, с. 15, 16.	Элсбаръ, с. 18.
	Константинъ, о. 2, н. 10.	Фаддей, м. 7.
	Луарсабъ, ін. 21.	

ИМЕНА ЖЕНСКІЯ.

Катеванъ, царица Кахетин. с. 13.	Тамара, царица, м. 1, нед. свв. жеяъ Мир.
Нина, просвѣтительн. Грузин, я. 14.	Шушаика, царица Ранская, ав. 28.

Церковное счисленіе времени и правила Пасхалиі.

Въ Мѣсяцесловѣ принято гражданское счисленіе времени. По этому счисленію опредѣляется *одичный кругъ Богослуженія*. Въ церковномъ богослуженіи наблюдается еще рядъ богослужебныхъ дней, не связанныхъ съ числами мѣсяцевъ, а въ разные годы переходящихъ съ однихъ чиселъ мѣсяца на другія, и потому называемыхъ *подвижными*. Весь этотъ кругъ подвижныхъ дней зависитъ отъ праздника Пасхи, которая въ разные годы празднуется въ различныя числа марта и апрѣля. Правила вычисленія для каждаго года дня Пасхи и зависящіе отъ нея подвижные дни, составляютъ руководство, называемое церковной *Пасхалией*.

Первенствующіе христіане праздновали Пасху различно; одни соединяли ее съ ветхозавѣтной Пасхой и праздновали вмѣстѣ съ евреями, другіе переносили новозавѣтную Пасху на воскресный день послѣ еврейской, а иные приурочивали ее къ одному какому-либо числу мѣсяца (одни 25—марта, другіе 1 апрѣля), согласно съ преданіями о дняхъ крестной смерти и Воскресенія Христова. Святые отцы *перваго Вселенскаго собора* (въ Никеѣ, 325 г.), желая водворить между христіанами единство относительно празднованія новозавѣтной Пасхи, постановили слѣдующее правило: *праздновать св. Пасху послѣ весенняго равноденствія, въ первый воскресный день, слѣдующій за первымъ весеннимъ полнолуніемъ*. Тогда же Александрійскимъ епископамъ вмѣнено было въ обязанность вычислять, по указанному правилу, на каждый годъ время празднованія Пасхи и сообщать о томъ заранѣе всѣмъ церквамъ. Впослѣдствіи составлены были полныя *пасхальныя круги* (т. е. таблицы и росписи), которые и приняты всѣми христіанами для руководства.

Изъ постановленія собора вытекаютъ три частныхъ задачи для пасхальныхъ вычисленій, именно, требуется опредѣлить для каждаго года: 1) время весенняго равноденствія, 2) первое полнолуніе послѣ весенняго равноденствія и 3) число мѣсяца, на которое долженъ падать первый воскресный день послѣ этого полнолунія.

1) Вопросъ о *весеннемъ равноденствіи* въ Пасхалии рѣшенъ однажды навсегда, именно принято считать его постоянно 21 марта, какъ оно было въ годъ Никейскаго собора. Поэтому Пасха никогда не можетъ быть раньше 22 марта.

2) *Первое весеннее полнолуніе* не совпадаетъ съ однимъ какимъ-нибудь числомъ марта или апрѣля, а въ разные годы бываетъ въ разныя числа. Это происходитъ отъ того, что *лунный мѣсяць*, то есть время отъ одного новолунія до другого, или отъ полнолунія до полнолунія, короче мѣсяца *солнечнаго*, а потому и годъ лунный (въ 12 лунныхъ мѣсяцевъ) заканчивается раньше солнечнаго года, именно на 11 дней. Только черезъ 19 лѣтъ новолунія и полнолунія будутъ падать на тѣ же числа солнечнаго мѣсяца и затѣмъ, въ той же постепенности, будутъ отступать каждый годъ на 11 дней. Этотъ 19-ти лѣтній періодъ

въ Пасхалии называется *кругомъ луны* и въ пасхальныхъ таблицахъ передъ каждымъ годомъ ставится цифра, показывающая, которымъ данный годъ считается въ кругъ луны. Вычисленіями опредѣлено, что первое полнолуніе послѣ весенняго равноденствія бываетъ въ промежутокъ времени отъ 21 марта до 18 апрѣля. Поэтому Пасха можетъ быть позже 18 апрѣля.

3) Правилomъ Никейскаго собора требуется, чтобы Пасха праздновалась *въ первый воскресный день* послѣ перваго весенняго полнолунія. Если бы числа мѣсяцевъ всегда приходились въ одни и тѣ же дни недѣли, то (по вышеизложенному правилу о кругъ луны) было бы только 19 случаевъ перемѣщенія чиселъ, въ какія нужно праздновать Пасху. Но этого не можетъ быть потому, что годъ содержитъ въ себѣ не равное число недѣль, а 52 недѣли и 1 день, въ високосныхъ же годахъ 52 недѣли и 2 дня. Отъ этого происходитъ то, что числа въ послѣдующихъ простыхъ годахъ переходятъ впередъ на одинъ день, а въ високосномъ году на 2 дня. Очевидно, что при однихъ простыхъ годахъ возвращеніе чиселъ на тѣ же дни недѣли было бы черезъ каждыя семь лѣтъ; но какъ високосные годы вносятъ въ счетъ еще лишній день, то числа мѣсяцевъ будутъ возвращаться на тѣ же дни недѣли и въ такомъ же порядкѣ только тогда, когда пройдетъ семь високосныхъ годовъ, или всѣхъ, съ простыми, 28 лѣтъ. Этотъ 28-ми лѣтній періодъ въ Пасхалии называется *кругомъ солнца*, и цифры, выставленныя въ столбцѣ подъ этимъ названіемъ въ пасхальныхъ таблицахъ, указываютъ—какимъ данный годъ считается въ кругъ солнца. На основаніи вычисленій о воскресномъ днѣ послѣ полнолунія опредѣляется, что Пасха не можетъ быть позже 25 апрѣля. Въ таблицахъ пасхалии, въ столбцѣ *вручь-лѣто*¹⁾, противъ каждаго года стоитъ одна изъ славянскихъ цифръ-буквъ и обозначаетъ, что въ данномъ году всѣ числа въ мѣсяцесловѣ (начиная съ марта) съ этою буквою приходятся въ воскресенье.

Нахожденіемъ дня Пасхи собственно и ограничивается задача Пасхалии. Другіе переходящіе праздники и дни, зависящіе отъ Пасхи, имѣютъ каждый опредѣленное мѣсто, по разстоянію дней до Пасхи или послѣ нея. Главные подвижные дни указаны въ особыхъ росписяхъ, которыя обыкновенно прилагаются къ пасхальнымъ таблицамъ (въ церковныхъ книгахъ), подъ названіемъ *азбучной* или *зрячей* Пасхалии. Всѣхъ такихъ росписей 35, по числу дней, въ которые бываетъ Пасха. Чтобы найти для каждаго года принадлежащую оной роспись, нужно знать ключевую букву этого года, которая въ таблицахъ называется *ключемъ зрячей*; такихъ буквъ 35.

Такъ какъ передвиженіе Пасхи зависитъ отъ круговъ солнца и луны, то порядокъ, въ какомъ слѣдуютъ пасхальныя перемѣны изъ

¹⁾ Воскресная буква въ пасхалии называется *вручь-лѣто* потому, что она какъ бы держитъ въ рукѣ весь годичный порядокъ дней.

года въ годъ, возвратится (иначе сказать—1-й годъ въ кругъ солнца сойдется опять съ 1-мъ годомъ въ кругъ луны) только тогда, когда пройдетъ 19 солнечныхъ круговъ (28 лѣтъ×19) или 28—лунныхъ (19 лѣтъ×28), то есть черезъ 532 года. Такой періодъ времени называется въ Пасхалии *индиктіономъ*. Индиктіоновъ отъ сотворенія міра прошло тринадцать, и теперь приближается къ концу четырнадцатый индиктіонъ. Въ современныхъ таблицахъ, въ однихъ церковныхъ книгахъ (въ Псалтыри и Церковномъ уставѣ) 14-й индиктіонъ печатается весь, съ 1409 по 1940 (отъ сотворенія міра 6917—7448) годъ, а въ другихъ церковныхъ книгахъ, напримѣръ въ Треникѣ, помѣщается только конецъ его.

Таблица времени Пасхи,

переходящихъ (подвижныхъ) праздниковъ и постовъ Православной Церкви, а также и Пасхи еврейской и западной христіанской Церкви.

(Высокие годы обозначены жирнымъ шрифтомъ).

Лѣта отъ сотвор. міра.		Отъ Р.Х.		Продолжительность мѣсяца.		Мѣсяцъ (на оляница).		Сыропустъ (начало в. поста).		П А С Х А.						Преполовене.		Вознесене Господне.		Пятидес. (день Св. Троицы).		Продолженіе. Петрова поста.	
По еврейскому счисленію.	По счисленію Запади. Церкви.	По счисленію Правосл. Церкви.	Недѣль.	Дней.	Январь.	Феврал.	Феврал.	Мартъ.	С. стилъ.	Еврейская.	Христіанская:		Апрѣль.	Май.	Май.	Іюнь.	Май.	Іюнь.	Недѣль.	Дней.			
											Западная.	Православная восточная.									Н. олянь.	С. стилъ.	
5664	7803	7411	1903	6	5	—	9	16	—	30	—	12	—	6	30	—	15	—	25	—	3	6	
5665	7803	7412	1904	5	4	—	1	8	—	18	—	3	28	—	21	—	6	—	16	—	5	2	
5666	7804	7413	1905	7	2	—	20	27	—	7	—	23	—	17	—	11	26	—	—	—	2	1	
5667	7805	7414	1906	6	1	—	5	12	—	28	—	15	—	26	—	11	—	—	—	—	4	3	
5668	7806	7415	1907	9	—	—	25	—	4	17	—	31	—	22	—	16	31	—	10	—	1	4	
5669	7807	7416	1908	7	6	—	17	24	—	3	—	19	—	13	—	7	22	—	1	—	2	6	
5670	7808	7417	1909	5	4	—	1	8	—	24	—	11	29	—	22	—	7	—	17	—	5	—	
5671	7809	7418	1910	8	3	—	21	28	—	11	27	—	18	—	12	27	—	—	6	—	2	1	

Правила отступокъ для чтеній Евангелія и Апостола и столповъ гласовъ.

1) На воскресныхъ утреняхъ Уставомъ положено читать 11 избранныхъ евангельскихъ чтеній, называемыхъ воскресными. Въ подвижномъ годичномъ кругѣ эти чтенія располагаются въ послѣдовательномъ порядкѣ, начиная съ 1-й недѣли по Пятидесятницѣ и повторяясь чрезъ каждыя одинадцать недѣль. Точно такъ же и восемь гласовъ Октоиха повторяются въ неизмѣнномъ порядкѣ, въ каждыя восемь недѣль. Восеминедѣльный періодъ, исчерпывающій всѣ восемь гласовъ или весь Октоихъ, называется *столпомъ*. Но въ такомъ послѣдовательномъ

порядкѣ счетъ утреннихъ Евангелій и гласовъ Октоиха доведенъ только до 32-й недѣли по Пятидесятницѣ, хотя по церковному уставу тотъ же порядокъ гласовъ и чтеній долженъ соблюдаться до недѣли *Вайй*.

Какъ должно поступать при опредѣленіи гласа и утренняго евангельскаго чтенія послѣ 32-й недѣли нужно обращаться къ указаніямъ Зрячей Пасхалии. Въ ней, послѣ указаній о подвижныхъ праздникахъ, написаны и столпы гласовъ, съ показаніемъ—въ какое число мѣсяца (въ данномъ году) начинается каждый столпъ и какое воскресное утреннее Евангеліе совпадаетъ съ 1-мъ гласомъ каждого столпа. Хотя столповъ въ каждой росписи (т. е. подъ каждымъ ключемъ) и значится *шесть*, но они до недѣли Вайй исполняются не въ равной мѣрѣ, что зависитъ отъ продолжительности пасхальнаго года. Когда въ пасхальномъ году 50 недѣль, тогда исполняется ровно пять столповъ; когда 51 недѣля, то выполняется пять столповъ и одинъ (1-й) гласъ шестого столпа; при 54-хъ недѣляхъ выполняется пять столповъ и четыре гласа шестого столпа; при 55 недѣляхъ—пять столповъ и пять гласовъ шестого.

При справкахъ съ Зрячею Пасхалиею нужно твердо помнить, что счетъ столповъ въ каждомъ году идетъ отъ Пятидесятницы; а потому начало столповъ 5-го и 6-го, какъ падающихъ на январь, февраль или мартъ мѣсяцы, и слѣдовательно расположенныхъ до Пасхи даннаго январскаго года, всегда нужно искать въ предшествующемъ январскомъ году, въ которомъ лежитъ первая половина пасхальнаго (мартовскаго) года.

2) Что касается ежедневныхъ рядовыхъ чтеній Апостола и Евангелія на *литургии*, то церковный уставъ указываетъ три отступленія отъ годового росписанія по указателю: а) для чтеній Евангелія (въ нѣкоторыхъ годахъ) въ пять седмичныхъ дней предъ праздникомъ Воздвиженія, б) для чтенія Евангелія въ недѣлю св. Праотецъ (предъ Рождествомъ Христовымъ) и в) для чтеній Апостола и Евангелія въ седмицы предъ недѣлею Мытаря и Фарисея.

а) Можетъ не доставать рядовыхъ зачалъ Евангелія для пяти седмичныхъ дней, слѣдующихъ за 17-ю недѣлею по Пятидесятницѣ. Евангеліе отъ Луки положено начинать читать не ранѣ понедѣльника по Воздвиженіи (14-го сент.), а въ рядовомъ указателѣ оно начинается съ 17-й недѣли. Между тѣмъ, когда Пасха бываетъ ранняя (напр. 22-го марта), тогда за 17-ю недѣлею (т. е. воскресеньемъ) будетъ еще пять дней до Воздвиженія, для которыхъ недостаетъ указанныхъ зачалъ. Въ этомъ случаѣ нужно отступать на чтенія отъ Матѳея и читать какія угодно зачала (см. указанія въ служебномъ Евангеліи).

б) Въ недѣлю святыхъ Праотецъ всегда читается зачало 76-е Евангеліе Луки (о званыхъ на вечерю), которое, въ то же время, положено и на ряду, въ недѣлю 28-ю. Когда эти недѣли совпадаютъ, тогда указанный порядокъ евангельскихъ чтеній не нарушается; но когда недѣля Праотецъ случится въ недѣлю 26-ю, 27-ю, 29-ю, 30-ю

или 31-ю, тогда зачало 76-е Луки непременно читается въ недѣлю Праотецъ, а въ 28-ю недѣлю читается Евангеліе той недѣли, на которую падаетъ недѣля Праотецъ, то-есть 26, 27, 29, 30 или 31-й недѣли (смотри въ церковномъ Уставѣ подъ 11-мъ числомъ декабря).

в) Чтенія Апостола и Евангелія въ періодъ отъ начала января до недѣли Мытаря и Фарисея исполняются неизмѣнно по указателямъ только въ пасхальномъ году имѣющемъ 50 недѣль, когда недѣля Мытаря по счету бываетъ 33-ею по Пятидесятницѣ. Для другихъ же пасхальныхъ годовъ (въ 51, 54 или 55 недѣль), когда по росписанію недостаетъ рядовыхъ чтеній для излишнихъ седмиць, церковный уставъ даетъ (подъ 7-мъ числомъ января) *правило объ отступкѣ*, которое можетъ быть выражено такъ: „когда дойдешь до недѣли по Просвѣщеніи (т. е. по Крещеніи), смотри по Пасхалии—какого числа будетъ начало *триоди* (т. е. недѣля Мытаря и Фарисея) и сосчитай сколько до того числа остается недѣль, а затѣмъ по этому счету отступай отъ недѣли Мытаря *назадъ* (на 31-ю, 30-ю и т. д.) и когда исполнится недостающее число недѣль, начинай рядъ, достигающій до недѣли Мытаря и Фарисея“. При исполненіи сего правила, только для седмичныхъ дней будетъ повтореніе однихъ и тѣхъ же чтеній Апостола и Евангелія, въ различные годы разнаго количества седмиць; для пасхальныхъ годовъ въ 51 недѣлю повторяются чтенія одной седмицы, для годовъ въ 54 недѣли—четырехъ, а для годовъ въ 55 недѣль—пяти седмиць; воскресныя же зачала не повторяются, потому что, и при отступкѣ, рядъ для нихъ пополняется чтеніемъ тѣхъ зачалъ, которыя назначены въ указателѣ въ недѣли: 1) предъ Рождествомъ, 2) по Рождествѣ, 3) предъ Просвѣщеніемъ и 4) по Просвѣщеніи. Въ этомъ случаѣ вмѣсто рядовыхъ зачалъ (недостающихъ по указателю) читаются особыя, указанные въ Мѣсяцесловѣ. Только въ пасхальные годы въ 55 недѣль, когда недостаетъ еще одного зачала по указателю, добавляется зачало 62-е отъ Маттея (о женѣ ханаанской), которымъ въ этомъ случаѣ и начинается отступка. Заканчиваются отступки всегда, какъ и въ нормальномъ году, чтеніемъ Евангелія о Закхѣѣ (Лук. зач. 94-е), которое на ряду поставлено въ 32-ю недѣлю. Въ слѣдующую 33-ю недѣлю чтеніемъ зачала о Мытарѣ и Фарисеѣ опять возобновляется порядокъ чтеній по указателю и начинается подвижный кругъ слѣдующаго года.

Столпы гласовъ и евангельскихъ чтеній на 1904 г.

18 января, гласъ первый, евангеліе воскресное	1-е.
14 марта, „ „ „ „	9-е.
30 мая, „ „ „ „	2-е.
25 юля, „ „ „ „	10-е.
19 сентября „ „ „ „	7-е.
14 ноября, „ „ „ „	4-е.

Правила церковнаго устава о соединеніи дневныхъ и праздничныхъ чтеній Апостола и Евангелія.

Кромѣ чтеній Апостола и Евангелія, расположенныхъ на каждый день года по росписи, есть еще особыя чтенія въ праздники Господ-

ніе, Богородичные и нѣкоторымъ святымъ. По Уставу церковному должны быть выполняемы и тѣ и другія чтенія съ нѣкоторыми исключеніями.

А. На утрени всегда полагается одно только чтеніе Евангелія.

1) Въ праздники дванадесятые, въ какой бы день недѣли они ни случились, читается одно Евангеліе праздника; 2) въ другіе праздники, равно въ праздники храмовые и святыхъ, которымъ положено бдніе или поіелеіей.—въ дни седмичные читается Евангеліе праздника, а въ недѣли (т. е. въ воскресные дня)—Евангеліе воскресное.

Б. На литургіи порядокъ чтеній наблюдается такой:

1) Въ *великіе праздники Господніе* (подъ знакомъ ☩), случатся ли они въ воскресные или дни седмичные, Апостоль и Евангеліе читаются только праздничные; а рядовыя зачала читаются, по выраженію устава, „напреди, подъ зачало“, т. е. наканунѣ праздника, послѣ дневныхъ чтеній, безъ особой остановки. Особыя такъ же зачала изъ Апостола и Евангелія читаются въ недѣлю Праотецъ и недѣлю предъ Рождествомъ Христовымъ.

2) Въ *праздники великіе Богородичные и святымъ* (знакъ ☩), равно въ *храмовые* праздники святого и въ дни *святымъ съ бдніемъ* (знакъ ☩) читаются: въ воскресные дни—Апостоловъ и Евангелій два, сначала воскресное, потомъ праздника; въ седмичные же дни читается Апостоль и Евангеліе только праздника. Рядовыя же читаются наканунѣ, подъ одно зачало.

3) Въ праздники *поіелеіейные* (знакъ ✕) на литургіи всегда читаются два Апостола и два Евангелія: въ воскресные дни—рядовое и праздника, а въ седмичные—наоборотъ, сначала праздника, потомъ рядовое.

4) Въ остальные малые праздники, въ которые положено читать особыя зачала только на литургіи, читаются по два Апостола и по два Евангелія, но всегда—сначала рядовые, а потомъ праздника. Только въ субботы отъ недѣли Всѣхъ Святыхъ до недѣли Мытаря и Фарисея, если въ нихъ случатся эти праздники, Апостоль и Евангеліе читаются въ обратномъ порядкѣ—сначала праздника, потомъ дневныя.

5) Въ дни *отданія* праздниковъ *Господнихъ* особыхъ чтеній не положено; въ *отданія* же праздниковъ *Богородичныхъ* читаются тѣ же Апостоль и Евангеліе, какъ и въ самые праздники, но послѣ рядовыхъ чтеній.

Примчаніе 1-е. Вообще на литургіи болѣе двухъ Апостоловъ и двухъ Евангелій не читается. Когда приходится на одинъ день по три зачала, тогда онѣ читаются какъ два, т. е. два изъ нихъ читаются «подъ одно зачало», а если это случится въ большой праздникъ, то рядовое зачало читается наканунѣ.

Примчаніе 2-е. Когда случится отправлять службу съ поіелеемъ или бдніемъ такому святому, которому въ уставѣ и святцахъ не положено особыхъ чтеній Апостола и Евангелія, тогда читаются зачала *общія* того *чина*, къ которому святой причисляется по святцамъ.

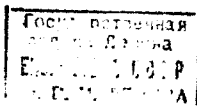

Порядокъ чтенія каанзмъ въ 1904 году.

Д Н И.	Отъ 1 до 14 января.		Отъ 14 до 24 января. ¹⁾		Отъ 8 февраля до 7 марта.			
	Утренняя.	Веч.	Утренняя.	Веч.	Утренняя.	1-й час.	3-й, 6-й и 9-й час.	Веч.
Воскресенье	2, 3	—	2, 3, —	—	2, 3, 17	—	—	—
Понедѣльникъ	4, 5	6	4, 5, 6	18	4, 5, 6	—	7, 8,	18
Вторникъ	7, 8	9	7, 8, 9	18	10, 11, 12	13	14, 15, 16	18
Среда	10, 11	12	10, 11, 12	18	19, 20, 1	2	3, 4, 5	18
Четвергъ	13, 14	15	13, 14, 15	18	6, 7, 8	9	10, 11, 12	18
Пятница	19, 20	18	— 19, 20	18	13, 14, 15	—	19, 20, —	18
Суббота	16, 17	1	— 16, 17	1	— 16, 17	—	— — —	1

Д Н И.	Отъ 8 до 14 марта. ²⁾				Отъ 15 до 28 марта. ³⁾			
	Утренняя.	1-й час.	3-й, 6-й и 9-й час.	Веч.	Утренняя.	1-й час.	3-й, 6-й и 9-й час.	Веч.
Воскресенье	2, 3, 17	—	—	—	— 2, 3,	—	—	—
Понедѣльникъ	4, 5, 6	—	7, 8, 9	10	4, 5, 6	—	7, 8 —	18
Вторникъ	11, 12, 13	14	15, 16, 18	19	9, 10, 11	—	12, 13 —	18
Среда	20, 1, 2	3	4, 5, 6	7	14, 15, 16	—	19, 20 —	18
Четвергъ	— 8, —	—	9, 10, 11	12	—	—	—	—
Пятница	13, 14, 15	—	19, 20 —	18	—	—	—	—
Суббота	— 16, 17	—	—	1	— 17 —	—	—	—

Катавасія въ 1904 году.

(На утреннемъ Богослуженіи какъ въ началѣ пѣсней каноновъ, такъ и въ концѣ ихъ поются ирмосы (слово греч. и означаетъ *связь*, такъ какъ эти пѣснопѣнія служатъ связью между пѣснями Свящ. Писанія и тропарями канона). Когда ирмосы поются въ концѣ пѣсней, они называются катавасією (слово катавасія греческ. и значитъ *схождение*), потому что для пѣнія ихъ Уставомъ положено сходиться пѣвцамъ обоимъ ликовъ (клиросовъ) на средину храма. Весь годъ въ отношеніи къ пѣнію катавасій дѣлится на нѣскольکو періодовъ времени, изъ коихъ въ каждомъ Уставомъ церковнымъ назначено пѣти особую катавасію.

Отъ 1-го января до 14-го, поется — Глубины открылъ есть дно. Отъ 15-го января, до отданія Срѣтвенія Господня (5 февр.)—Сушу глубородительную землю. 18-го января—Отверзу уста моя. 1-го февраля, Помощникъ и Покровитель. 8-го февраля—Яко по суху. 15-го февраля —Моря черннму пучину. 22-го февраля—Отверзу уста моя. 29-го февраля—Божественнѣйшій образъ. 7-го и 14 марта—Отверзу уста моя. 21-го марта—Явилася источница. Отъ 28-го марта до 5-го мая, отъ Пасхи до отданія—Воскресенія день. 21-го и 29-го апрѣля въ Преполовеніе и въ отданіе его — Море огустилъ еси. 2-го и 5-го мая—Спасителю Богу. 6-го мая—Божественнымъ покровень. Отъ 6-го до 14-го мая—Спасителю Богу. 15-го мая—Цѣсь возслемъ людие. Отъ 16-го до 22-го мая—Божественнымъ покровень. Отъ 23-го до 1-го августа—Отверзу уста моя. Отъ 1-го августа до 6-го, кончая самымъ праздникомъ Преображенія—Крестъ начертавъ Моисей. Отъ 6-го до 13-го—Лицы Израильстестія. Отъ 14-го до 23-го августа—Прукрашанная Божественною славою. Отъ 23-го августа до 21-го сентября, до отданія Воздвиженія Креста—Крестъ начертавъ Моисей. Отъ 22-го сентября до 20-го ноябрю—Отверзу уста. Отъ 21-го ноябрю до 31-го декабря—Христось рождается.

¹⁾ Отъ 25 января до 8 февраля порядокъ тотъ же, что отъ 1 до 14 января.

²⁾ Отъ 15 до 21 марта порядокъ тотъ же, что отъ 8 февраля до 7 марта.

³⁾ Въ свѣтлую седмицу каанзми не читаются: съ 7 апрѣля до 22 сентября порядокъ тотъ же, что отъ 1 до 14 января; съ 22 сентября до 20 декабря каанзми тѣ же, что отъ 14 до 24 января; съ 20 декабря тѣ же, что отъ 1 до 14 января.

Россійскій Императорскій Домъ.

Его Императорское Величество, Государь Императоръ, **Николай Александровичъ**, Самодержецъ Всероссійскій, род. въ 1868 г., 6 мая (тезоименитство 6 декабря).

Августѣйшая Родительница Государя Императора:

Ея Императорское Величество, Государыня Императрица **Марія Теодоровна**, родилась въ 1847 г. 14 ноября (тез. 22 іюля); была въ супружествѣ съ Императоромъ Александромъ III (въ Бозѣ почилъ 20 октября 1894 г.).

Августѣйшая Супруга Государя Императора:

Ея Императорское Величество, Государыня Императрица **Александра Теодоровна**, родилась въ 1872 г., 25 мая (тезоименитство 23 апрѣля); въ супружествѣ съ 14 ноября 1894 г. Дочь Великаго Герцога Гессенскаго Людвигъ IV и Супруги Его Великой Герцогини Алисы.

Его Императорское Высочество, Государь Наслѣдникъ и Великій Князь **Михаилъ Александровичъ**, род. въ 1878 г., 22 ноября (тез. 22 ноября).

Августѣйшія Дочери Государя Императора:

Ея Императорское Высочество, Великая Княжна **Ольга Николаевна**, род. въ 1895 г., 3 ноября (тез. 11 іюля).

Ея Императорское Высочество, Великая Княжна **Татіана Николаевна**, род. въ 1897 г., 29 мая (тез. 12 января).

Ея Императорское Высочество, Великая Княжна **Марія Николаевна**, род. въ 1899 г., 14 іюня (тезоим. 22 іюля).

Ея Императорское Высочество, Великая Княжна **Анастасія Николаевна**, род. въ 1901 г., 5 іюня (тезоим. 22 декабря).

Августѣйшія Сестры Государя Императора:

Ея Императорское Высочество, Великая Княгиня **Ксенія Александровна** (см. далѣе).

Ея Императорское Высочество, Великая Княгиня **Ольга Александровна**, род. въ 1882 г., 1 іюня (тез. 11 іюля). Въ супружествѣ съ 27 іюля 1901 г. съ Его Высочествомъ Принцемъ **Петромъ Александровичемъ** Герцогомъ Ольденбургскимъ.

Августѣйшіе Дяди и Тетки Государя Императора:

Его Императорское Высочество, Великій Князь **Владиміръ Александровичъ**, род. въ 1847 г., 10 апрѣля (тез. 15 іюля). Супруга Его, Ея Императорское Высочество, Великая Княгиня **Марія Павловна**, род. въ 1854 г., 2 мая (тез. 22 іюля). У нихъ дѣти: Ихъ Императорскія Высочества: Великій Князь **Кирилль Владиміровичъ**, род. въ 1876 г. 30 сентября (тез. 11 мая); Великій Князь **Борисъ Владиміровичъ**, род. въ 1877 г., 12 ноября (тез. 2 мая); Великій Князь **Андрей Владиміровичъ**, род. въ

1879 г., 2 мая (тез. 30 ноября); Великая Княгиня Елена Владиміровна, род. въ 1882 г., 17 января (тез. 21 мая). Съ 16 августа 1902 г. сост. въ супруж. съ Его Корол. Высоч. Королевичемъ Греческимъ Николаемъ Георгіевичемъ.

Его Императорское Высочество, Великій Князь Алексій Александровичъ, род. въ 1850 г., 2 января (тез. 20 мая).

Его Императорское Высочество, Великій Князь Сергій Александровичъ, род. въ 1857 г., 29 апрѣля (тез. 5 іюля). Супруга Его, Ея Императорское Высочество, Великая Княгиня Елисавета Теодоровна, род. въ 1864 г., 20 октября (тез. 5 сент.).

Его Императорское Высочество, Великій Князь Павелъ Александровичъ, род. въ 1860 г., 21 сентября (тез. 29 іюня); былъ въ супружествѣ съ Ея Императорскимъ Высочествомъ, Великою Княгинею Александрою Георгіевною († 12 сентября 1891 г.). У него дѣти: Его Императорское Высочество, Великій Князь Димитрій Павловичъ, род. въ 1891 г., 6 сентября (тез. 21 сентября); Ея Императ. Высочество, Великая Княжна Марія Павловна, род. въ 1890 г. 6 апр. (тез. 22 іюля).

Ея Императорское Высочество, Великая Княгиня Марія Александровна, род. въ 1853 г., 5 октября (тез. 22 іюля); была въ супружествѣ съ Его Королевскимъ Высочествомъ, Принцемъ Альфредомъ-Эрнестомъ-Альбертомъ Великобританскимъ, Герцогомъ Саксенъ-Кобургъ-Готскимъ.

Ея Императорское Высочество, Великая Княгиня Александра Іосифовна, род. въ 1830 г., 26 іюня (тез. 23 апрѣля); была въ супружествѣ съ Его Императорскимъ Высочествомъ, Великимъ Княземъ Константиномъ Николаевичемъ († 13 января 1892 г.). У нея дѣти:

Его Императорское Высочество, Великій Князь Николай Константиновичъ, род. въ 1850 г., 2 февраля (тез. 6 декабря).

Его Императорское Высочество, Великій Князь Константинъ Константиновичъ, род. въ 1858 г., 10 августа (тез. 21 мая). Супруга Его, Ея Императорское Высочество, Великая Княгиня Елисавета Маврикіевна, род. въ 1865 г., 13 января (тез. 5 сентября). У нихъ дѣти: Ихъ Высочества Князь Іоаннъ Константиновичъ, род. въ 1886 г., 23 іюня (тез. 24 іюня); Князь Гавріиль Константиновичъ, род. въ 1887 г., 3 іюля (тез. 13 іюля); Князь Константинъ Константиновичъ, род. въ 1890 г., 20 декабря (тез. 21 мая); Князь Олегъ Константиновичъ, род. въ 1892 г., 15 ноября (тез. 20 сентября); Князь Игорь Константиновичъ, род. въ 1894 г. 29 мая, (тез. 5 іюня); Князь Георгій Константиновичъ, род. въ 1903 г., 23 апрѣля, (тез. 23 апрѣля); Княжна Тагіана Константиновна, род. въ 1890 г., 11 января (тез. 12 января).

Его Императорское Высочество, Великій Князь Дмитрій Константиновичъ, род. въ 1860 г., 1 іюня (тез. 21 сентября).

Ея Королевское Величество, Королева Эллиновъ Ольга Константиновна, род. въ 1851 г., 22 августа (тез. 11 іюля); въ супружествѣ съ Его Величествомъ Королемъ-Эллиновъ Георгомъ I.

Ея Императорское Высочество, Великая Княгиня **Вѣра Константиновна**, род. въ 1854 г., 4 февраля (тез. 17 сентября), была въ супружествѣ съ Ею Королевскимъ Высочествомъ, Герцогомъ Вильгельмомъ-Евгеніемъ Виртембергскимъ.

Его Императорское Высочество, Великій Князь **Николай Николаевичъ**, род. въ 1856 г., 6 ноября (тез. 27 июля).

Его Императорское Высочество, Великій Князь **Петръ Николаевичъ**, род. въ 1864 г., 10 января (тез. 29 июня). Супруга Его, Ея Императорское Высочество, Великая Княгиня **Милица Николаевна**, род. въ 1866 г., 14 июля (тез. 19 июля). *У нихъ дѣти*: Ихъ Высочества: Кн. **Романъ Петровичъ**, род. въ 1896 г., 5 октября (тез. 19 июля); Княжна **Марина Петровна**, род. въ 1892 г., 28 февраля (тез. 28 февраля); Княжна **Надежда Петровна**, род. въ 1898 г., 3 марта (тез. 17 сентября).

Его Императорское Высочество, Великій Князь **Михаиль Николаевичъ**, род. въ 1832 г., 13 октября (тез. 8 ноября); былъ въ супружествѣ съ Ея Императорскимъ Высочествомъ, Великою Княгинею Ольгою Феодоровною († 31 марта 1891 г.). *У него дѣти*:

Его Императорское Высочество, Великій Князь **Николай Михайловичъ**, род. въ 1859 г., 14 апрѣля (тез. 6 декабря).

Его Императорское Высочество, Великій Князь **Михаиль Михайловичъ**, род. въ 1861 г., 4 октября (тез. 8 ноября).

Его Императорское Высочество, Великій Князь **Георгій Михайловичъ**, род. въ 1863 г., 11 августа (тез. 26 ноября). Супруга Его, Ея Императорское Высочество, Великая Княгиня **Марія Георгіевна**, род. въ 1876 г., 20 февр. (тез. 22 июля). *У нихъ дочь*: Ея Высочество Княжна **Нина Георгіевна**, род. 1901 г., 7 июня (тез. 14 янв.).

Его Императорское Высочество, Великій Князь **Александръ Михайловичъ**, род. въ 1866 г., 1 апрѣля (тез. 30 августа). Супруга Его, Ея Императорское Высочество, Великая Княгиня **Ксенія Александровна**, род. въ 1875 г., 25 марта (тез. 24 января). *У нихъ дѣти*: Ихъ Высочества: Князь **Андрей Александровичъ**, род. въ 1897 г., 12 января (тез. 30 ноября); Князь **Феодоръ Александровичъ**, род. въ 1898 г., 11 декабря (тез. 16 мая); Князь **Никита Александровичъ**, род. въ 1900 г., 4 янв. (тез. 24 июня); Князь **Димитрій Александровичъ**, род. въ 1901 г., 2 августа (тез. 26 окт.); Князь **Ростиславъ Александровичъ**, род. въ 1902 г., 11 ноября (тез. 14 марта); Княжна **Ирина Александровна**, род. въ 1894 г., 3 июля (тез. 5 мая).

Его Императорское Высочество, Великій Князь **Сергій Михайловичъ**, род. въ 1869 г., 25 сентября (тез. 25 сентября).

Ея Императорское Высочество, Великая Княгиня **Анастасія Михайловна**, род. въ 1860 г., 16 июля (тез. 22 декабря); была въ супружествѣ съ Ею Королевскимъ Высочествомъ, Великимъ Герцогомъ Мекленбургъ-Шверинскимъ **Фридрихомъ-Францемъ**.

СВЯТѢЙШІЙ ПРАВИТЕЛЬСТВУЮЩІЙ СИНОДАЪ.

Первенствующій, въ Св. Синодѣ Антоній, м-тъ С.-Петербур. и Ладожск.; Члены: Флавіанъ, м-тъ Кіевскій, Владиміръ, м-тъ Московскій, Алексій, экзархъ Грузіи.

Оберъ-Прокуроръ Св. Синода, Статсъ-Секретарь, Чл. Госуд. Совѣта и Комитета Министровъ, сенаторъ, дѣйств. тайн. сов. Константинъ Петровичъ Побѣдоносцевъ. **Товарищъ Оберъ-Прокурора** Св. Синода, сенаторъ, тайн. сов. Владиміръ Карловичъ Саблеръ. **Канцелярія Св. Синода:** Управл. канцеляріей кол. сов. Серг. Петр. Григоровскій; помощн. его кол. сов. Ник. Фед. Марковъ. **Архивъ и бібліотека,** начальникъ—над. сов. Конст. Яков. Здравомысловъ. **Училищ. Совѣтъ при Св. Синодѣ**—предсѣд. (исп. об.) протоіер. Пав. Ильичъ Соколовъ, наблюд. цер.-прих. школь и школь грамоты—дѣйств. ст. сов. Вас. Ив. Шемякинъ, онъ-же и завѣд. статист. отд. при Совѣтѣ, старш. помощн. наблюд. церк. школь, ст. сов. Аѳан. Мих. Ванчаковъ; окружный наблюд. церк. школь, въ вѣдѣніи котораго состоитъ и Нижегород. епархія, дѣйств. ст. сов. Иліодоръ Александр. Износковъ; канцелярія Совѣта—завѣдующій, кол. сов. Петръ Викт. Гурьевъ; издат. коммиссія Совѣта—исп. об. предсѣд. протоіер. Іоаннъ Ильичъ Тихоміровъ. **Контроль:** управл. ст. сов. Петръ Степ. Даманскій. **Хозяйственное управленіе:** дир.—т. сов. Петръ Ив. Остроумовъ, онъ-же предсѣд. **Техническо-строит. Комитета.** **Канцелярія Оберъ-Прокурора Св. Синода:** Дир. тайн. сов. Дм. Ник. Соловьевъ, вице-дир. кол. сов. Викт. Ив. Яцкевичъ. **Юрисъ-консультъ** при Оберъ-Прокурорѣ—ст. сов. Конст. Ив. Дылевскій. **Учебный Комитетъ:**—предсѣд. протоіер. Петръ Алексѣев. Смирновъ, правитель дѣлъ, дѣйств. ст. сов. Александръ Вас. Добряковъ. **Духовно-цензурные Комитеты—С.-Петербургскіи:** ст. цензоръ—Архим. Филаретъ (Зоринъ), мл. цензоры: Архим. Меѳодій (Великановъ), іеромон. Александръ (Григорьевъ), секретарь—ст. сов. Иванъ Гавр. Троицкій. **Московскіи:** Чл. Комитета: протоіереп: Александръ Алексѣев. Смирновъ, Іоан. Дм. Петропавловскій и свящ. Александръ Конст. Гиляревскій, секретарь, ст. сов. Александръ Павлов. Десницкій. **Конторы Св. Синода:** **Московская:** прокуроръ упр. канцеляріей кол. сов. Алексѣй Александр. Завьяловъ, онъ-же состоитъ и управл. синод. хоромъ; секретарь, надв. сов. Вас. Петр. Дороеевъ; завѣд. Моск. синод. бібліотекой, надв. сов. Ник. Петр. Поповъ. **Грузино-Имеретинская:** прокуроръ и управл. канцеляріи д. ст. сов. Левъ Павл. Рущинскій. **Синод. Типографіи С.-Петербургская**—управл. д. ст. сов. Александръ Вас. Гавриловъ; **Московская**—управл. ст. сов. Серг. Дмитр. Войтъ.

ИНТРАНИТЫ И ИХЪ ВІКАРІИ:

С.-Петербургскій и Ладожскій и Свято-Троицкія Александро-Невскія Лавры священно-архимандр. Антоній. Викаріи: 1) Сергій, еп. Яргомак. (урожд. Нижегород. еп., въ мѣрѣ Іоаннъ Страгородскій). 2) Гдовскій, еп. Константинъ. 3) Нарвск. еп. Антонинъ.

Кіевскій и Галицій, Кіево-Печерскія Успенскія Лавры священно-архимандр. Флавіанъ. Викаріи: 1) Каневскій еп. Сильвестръ. 2) Чигиринскій еп. Платонъ. 3) Уманскій еп. Агапитъ.

Московскій и Коломенскій и Свято-Троїцкія Сергіевы Лавры священно-архимандр. Владиміръ. Викаріи: 1) Можайскій еп. Пареній. 2) Дмитровскій еп. Трифонъ. 3) Волоколамскій еп. Евдокимъ.

АРХІЕПИСКОПИ И ЕПИСКОПИ:

Алеутскій и Сѣверо-Америк. еп. Тихонъ, вик. Аляскинскій Иннокентій. Архангел. и Холмогор. еп. Іоанникій. Астраханск. и Енотаевскій еп. Георгій. Владивосток. и Камчатск. еп. Евсевій. Владивавк. и Моздокск. еп. Владиміръ. Владимір. и Суздальск. архіеп. Сергій, викарій Муромск. еп. Платонъ. Вологод. и Тотемскій еп. Алексій, (урожд. Нижегород. еп., въ міръ Александръ Соболевъ). Викар. Великоустюж. еп. Гавріилъ. Вольнск. и Житомирск. и Успенскія Почаевск. Лавры свящ.-архим. еп. Антоній. викаріи: 1) Кременецк. еп. Дмитрій, 2) Владим.-Вол. еп. Арсеній. Воронеж. и Задонск. архіеп. Анастасій, вик. Острогжск. еп. Владиміръ. Вятск. и Слободск. еп. Алексій, викаріи: 1) Глазовск. еп. Филаретъ, 2) Сарапульск. еп. Михай. Гродненск. и Брест. еп. Никаноръ. Гурійско-Мингрельск. еп. Дмитрій. Донской и Новочеркасскій еп. Анастасій, вик. Аксайск. еп. Іоаннъ. Забайкальск. и Нерчинск. еп. Меодій. Екатеринбург. и Ирбит. еп. Владиміръ. Екатеринбург. и Таганрогск. еп. Симеонъ. Енисейскій и Красноярск. еп. Евѳимій, (урожд. Нижегород. еп., въ міръ Феодоръ Счастневъ). Имеретинскій еп. Леонидъ. Иркутскій и Верхотенскій архіеп. Тихонъ, викарій Киренск. еп. Владиміръ. Казанскій и Свяжскій архіеп. Дмитрій, викар.: 1) Чистопольск. еп. Алексій, 2) Чебоксарскій еп. Калужскій и Боровск. еп. Веніаминъ. Кишиневскій и Хотинскій еп. Іаковъ, вик. Аккерманск. еп. Аркадій. Костромскій и Галичскій еп. Виссаріонъ, викар. Кинешемскій еп. Веніаминъ. Курскій и Бѣлоградск. еп. Лаврентій. Литовскій и Виленск. и Свято-Духова Вилен. мон. свящ.-архим.-архіеп. Ювеналій, вик. Ковенск. еп. Сергій. Минскій и Туровскій еп. Могилевскій и Мстиславск. еп. Мисаилъ. Нижегородск. и Арзамасск. еп. Назарій, вик. Балахнинск. еп. Пандоръ. Новгород. и Старорусск. архіеп. Гурій, вик. Кирилловск. еп. Феодосій. Олонек. и Петрозав. еп. Анастасій. Оренбургск. и Уральск. еп. Іоакимъ. Орловскій и Сѣвскій еп. Иринея. Омскій и Семипалатинск. еп. Михайлъ. Пензенскій и Саранскій еп. Тихонъ. Пермскій и Соликамск. еп. Іоаннъ, (въ помощь преосвященному Іоанну командированъ для управленія епархіей, впредь до его выздоровленія, еп., бывшій Старицкій, Павелъ, съ наименованіемъ еп. Кунгурскимъ). Подольскій и Брацлавск. еп. Климентъ, викарій Балтскій еп. Тихонъ. Полоцк. и Витебск. еп. Серафимъ. Полтавск. и Переяславск. еп. Іоаннъ, вик. Прилукскій еп. Геденъ. Приамурск. и Благовѣщен. еп. Никодимъ. Псковск. и Порховск. еп. Арсеній. Рижск. и Митавск. еп. Агаѳангель. Рязанск. и Зарайск. еп. Аркадій, викарій Михайловскій еп. Самарск. и Ставропольск. еп. Гурій,

викар. Николаевскій еп. Тихонъ. Саратовск. и Царицын. еп. Гермогенъ, викар. Вольскій еп. Палладій. Симбирскій и Сызранск. еп. Никандръ. Смоленск. и Дорогобужск. еп. Петръ. Ставропол. и Екатеринодарскій еп. Агаеодоръ. Сухумскій (на Кавк.) еп. Арсеній. Таврическ. и Симферопол. еп. Николай. Тамбовск. и Шацкій еп. Иннокентій, викар. Козловскій еп. Нафаналъ. Тверскій и Кашин. архіеп. Димитрій, викар. Старицкій еп. Александръ. Тобольск. и Сибирск. еп. Антоній, викар. Березов. еп. (вакан.). Томскій и Барнаульск. еп. Макарій, викар. Бійскій еп. Макарій. Тульскій и Бѣлевскій еп. Питиримъ, викар. Каширск. еп. (вакансія). Туркестанскій и Ташк. еп. Падсій. Уфимск. и Мензелин. еп. Христофоръ. Финляндск. и Выборгск. архіеп. Николай. Харьковск. и Ахтырскій архіеп. Арсеній, викар. Сумскій еп. Стефанъ. Херсонск. и Одесск. архіеп. Густинъ, (урожд. Нижегород. еп., въ мѣрѣ Іоаннъ Охотинъ). Викариі: 1) Новомиргор. еп. Кирионъ, 2) Елисаветград. еп. Θεодосій. Холмскій и Варшавскій архіеп. Іеронимъ, викар. Люблинскій еп. Евлогій. Черниговск. и Нѣжинск. еп. Антоній, викар. Новг.-Сѣверскій еп. Несторъ. Якутскій и Вилюйскій еп. Никаноръ. Ярославск. и Ростовск. архіеп. Сергій, викар. Угличскій еп. Сергій. Экзархъ Грузіи, архіеп. Карталинск. и Кахетинск. Алексій, викариі: 1) Горійскій еп. Веніаминъ, (урожд. Нижегород. еп., въ мѣрѣ Владиміръ Борнуковъ). 2) Алавердск. еп. Евѳимій.

Начал. Японской миссіи Ревельскій еп. Николай. Начал. Пекинской миссіи Переславскій еп. Иннокентій.

Завѣдующ. придворн. духовенствомъ, духовникъ Ихъ Императорскихъ Величествъ протопр. Іоаннъ Леонт. Янышевъ. Протопресв. военнаго и морск. духовенства Александръ Алексѣев. Желобовскій.

ОТЕЧЕСТВЕННАЯ ЦЕРКОВЬ ВЪ 1903 ГОДУ.

Въ жизни нашей отечественной Церкви, а съ нею и всего православно-русскаго народа въ минувшемъ 1903 году самымъ знаменательнымъ и трогательно-величественнымъ событіемъ было возвѣщенное особымъ „Дѣяніемъ“ Св. Синода, которымъ и начался минувшій годъ, „причисленіе къ лику святыхъ, благодатію Божіею прославленныхъ, благовѣрнаго старца“, подвижника Саровскаго Серафима, открытіе его мощей и торжественное, всенародное молитвенное поклоненіе ему и прославленіе его памяти. Благочестивѣйшій Царь русскій и Его Семья, окруженные высшими сановниками государства, церковная іерархія, въ лицѣ ея высшихъ и правящихъ представителей, духовенство и простой народъ, словомъ—всѣ „благочестивые сыны православной русской церкви“ принимали одинаковое, посредственное и непосредственное, участіе въ этомъ радостномъ торжествѣ, объединяясь въ общемъ благовѣрно-молитвенномъ поклоненіи и прославленіи новаго угодника и чудотворца. Уединенная Саровская обитель, среди обширныхъ лѣсныхъ пространствъ, въ дни прославленія св. Серафима представляла необыкновенное зрѣлище: казалось, вся богомольная ма-

тушка—Русь Святая собралась здѣсь, съ ея богатствами и бѣдностію, съ ея духовными радостями и духовными и тѣлесными недугами и силами мощными, томимая жаждою молитвеннаго возвышенія и настроенія. И молилась, усердно молились, здѣсь русскіе люди, видя воочию явленія благодати Божіей надъ св. угодникомъ и забывая о всемъ земномъ, тѣнномъ и преходящемъ! „Отъ юности Христа возлюбилъ еси, Преподобне, и тому единому поработати пламенный возделывалъ еси. Въ пустынныхъ житіи твоёмъ непрестанною молитвою и трудомъ подвижался еси, умиленнымъ сердцемъ любовь Христову стяжавъ, небеснымъ серафимомъ въ пѣснопоевіи споборниче, въ любви притекающемъ къ тебѣ, Христу подражателю. Тѣмже избранникъ возлюбленъ Божіа Матере явился еси. Сего ради вопіемъ ти: спасай насъ молитвами твоими, радости наша, теплый предъ Богомъ заступниче, Серафиме блаженне“.

(Троп. гл. 4).

Живя единой жизнью съ народомъ и для его блага правящая церковь, всегда отзывчиво относилась и относится къ народнымъ нуждамъ, желаніямъ и заявленіямъ. Къ числу такихъ именно выраженій ея отзывчивости общенароднымъ желаніямъ нужно отнести состоявшееся „опредѣленіе“ Св. Синода „о всенародномъ празднованіи 19-го февраля“—дня свободы миллионѣвъ русскаго народа, дарованной Царемъ-Освободителемъ, Александромъ II...

Въ томъ же февралѣ мѣсяцѣ минувшаго года съ высоты престола Царскаго раздалось знаменательное слово, которое съ великимъ вниманіемъ выслушано во всѣхъ концахъ земли русской и возбудило всеобщую радость православнаго народа и пастырей церкви. 26 февраля, въ день рожденія приснопамятнаго Императора Александра III, Государь пожелалъ громко засвидѣтельствовать вѣрноподалнымъ свою державную волю, довершить начатое Родителемъ: „дѣло укрѣпленія порядка и правды въ Русской землѣ въ соотвѣтствіи возникающими потребностями народной жизни“ и намѣтить тотъ путь, которымъ должна пойти „общая работа по улучшенію народнаго благосостоянія“.

Для нашего православнаго духовенства и всѣхъ вѣрныхъ сыновъ церкви отраднo видѣть, какою глубокою вѣрою въ промыслъ Божій проникнуть весь манифестъ, начинающійся призываніемъ имени Божія и заканчивающійся молитвою Государя о помощи Божіей въ Его царственномъ трудѣ. И среди мѣропріятій, намѣчаемыхъ въ манифестѣ, нѣкоторыя прямо касаются православнаго духовенства, общая ему больше возможности благотворно вліять на народъ, въ духѣ ученія церкви и тѣмъ „содѣйствовать“ Царю „къ утвержденію въ семьѣ, школѣ и общественной жизни нравственныхъ началъ, при которыхъ, подъ сѣнью Самодержавной Власти, только и могутъ развиваться народное благосостояніе и увѣренность каждаго въ прочности его правъ“.

И прежде всего, Государь повелѣваетъ „продолжити дѣятельное проведеніе въ жизнь мѣропріятій, направленныхъ къ улучшенію имущественнаго положенія православнаго сельскаго духовенства“. Съ не-

ликою благодарностію къ Царю-Отцу русскаго народа встрѣтятъ духовные пастыри эти слова, не оставляющія и тѣни сомнѣнія въ томъ, что начатое дѣло обезпеченія духовенства будетъ доведено до желаннаго конца. Твердое слово Государево полагаетъ конецъ всякимъ опасеніямъ и позволяетъ духовенству бодро смотрѣть впередъ и вѣрить, что Царь, давшій ему обезпеченіе пенсіей на старости лѣтъ, позаботится и о снабженіи его постояннымъ содержаніемъ въ теченіе дѣятельной службы церкви и отечеству.

Довѣріе Царя къ духовенству, несомнѣнно имъ заслуженное тысячелѣтнею безкорыстною преданностію народному дѣлу, выразилось и въ призывѣ священнослужителей къ участию не только въ духовной, но и въ „общественной жизни ихъ пасты“ . Способъ этого участія указанъ здѣсь же: Государь повелѣваетъ „поставить задачею дальнѣйшаго упорядоченія мѣстнаго быта сближеніе общественнаго управленія съ дѣятельностію приходскихъ попечительствъ при православныхъ церквахъ тамъ, гдѣ это представится возможнымъ“. Въ этихъ словахъ манифеста начертана цѣлая программа преобразованія мѣстнаго общественнаго управленія на началахъ истинно православныхъ и русскихъ. Доселѣ дѣятельность приходскихъ попечительствъ простиралась исключительно на свой приходъ, составлявшій только часть гражданской общественной единицы, напр. волости. Чтобы „сблизить общественное управленіе съ дѣятельностію приходскихъ попечительствъ“, потребуется прежде всего сблизить границы гражданского и церковно-приходскаго общества. А такъ какъ въ приходѣ священникъ — наиболѣе вліятельное лицо, онъ же состоитъ непремѣннымъ членомъ, а часто и предсѣдателемъ приходскаго попечительства, то его вліаніе на общественныя дѣла прихода несомнѣнно скажется оцутительнымъ и благотворнымъ образомъ. Въ самомъ дѣлѣ, возможно ли будетъ тогда столь теперь обычное замѣщеніе общественныхъ должностей неблагонадежными лицами за водку или продажа деревенскимъ кулакамъ подворныхъ участковъ и т. п.? Подъ вліаніемъ духовныхъ пастырей такія нежелательныя явленія въ общественной жизни крестьянъ постепенно прекратятся, самая близость церкви, подъ крыломъ которой будутъ происходить общественныя собранія, удержитъ отъ безчинствъ и пьянства, безъ которыхъ необходимо бывало ни одно такое собраніе. Въ то же время и чисто церковная жизнь прихода пойдетъ тогда, нужно надѣяться, болѣе усиленнымъ темпомъ. Теперь приходъ вѣдаетъ очень несложныя дѣла, въ родѣ выбора старосты, сборовъ на церковь и проч.; члены прихода, принадлежащіе иногда къ разнымъ волостямъ, естественно тянутся въ разныя стороны, встрѣчаются между собою только въ церкви за богослуженіемъ, — у нихъ не можетъ создаться общности въ дѣйствіяхъ. Не потому ли и приходскія попечительства въ большинствѣ доселѣ не проявляли плодотворной дѣятельности? Когда эта искусственно созданная отчужденность сгладится, приходъ, во главѣ

съ своимъ пастыремъ, будетъ дружно работать для улучшенія какъ духовной, такъ и матеріальной своей жизни.

Несомнѣнно и всѣ остальные мѣропріятія, объявленныя въ Высочайшемъ манифестѣ и направленные къ преуспѣянію жизни народной, найдутъ сочувственный откликъ у нашего духовенства, столь близкаго къ народу, среди котораго оно живетъ.

Весь народъ русскій, во главѣ съ своими пастырями, сердцемъ присоединится къ молитвѣ Царевой: „*Господь Вседержитель да ниспошлетъ благословіе на Царственный трудъ Нашъ и да поможетъ Онъ Намъ, при тѣсномъ единеніи всѣхъ вѣрныхъ сыновъ Отечества, исполнить Наши помысленія объ усовершенствованіи государственнаго порядка установленіемъ прочнаго строя мѣстной жизни, какъ главнаго условія преуспѣянія Державы Нашей на твердыхъ основахъ вѣры, закона и власти*“.

Въ мартѣ мѣсяцѣ послѣдовало обнародованіе новаго Уголовнаго уложенія. Статьи для новаго уложенія о нарушеніи ограждающихъ вѣру постановленій приводятся ниже.

Заботы высшаго церковнаго правительства и подвѣдомственныхъ ему учрежденій и установленій, попрежнему были направлены къ охранѣ вѣры, къ сохраненію и возможно лучшему устройенію истинной православно-русской церковности, благочестія и просвѣщенія въ духѣ вѣры и доброй нравственности.

Въ частности, о церковно-приходскихъ школахъ нельзя не отмѣтить отраднѣйшій фактъ, что, по свѣдѣніямъ училищнаго совѣта при Св. Синодѣ, пѣзъ общаго числа 42,237 церк.-приход. школъ (въ началѣ 1903 г.) 7028 располагали земельными участками, площадью болѣе 6500 дес. Кромѣ того, при 1340 школахъ находились школьные сады, при 1549—огороды, при 56—пасѣкы и при 26 школахъ виноградники. Это отрадное явленіе открываетъ возможность церк.-приход. школамъ располагать нѣкоторыми собственными средствами для ихъ благоустройства.

Борьба съ расколомъ и сектанствомъ въ минувшемъ году продолжалась по прежнему. Относительно старообрядческаго раскола становится замѣтнымъ, съ одной стороны—движеніе, броженіе въ самомъ расколѣ, вызванное „стремленіемъ научно обосновать вѣтцерковное положеніе раскола“, чтобы имѣть для него болѣе твердую почву, а съ другой стороны, замѣчается, что въ тѣхъ мѣстахъ, гдѣ хорошо поставлены церк.-приходскія и министерскія школы, расколъ самъ собою начинаетъ слабѣть и слабѣть, такъ что старообрядцы охотно уже посылаютъ тамъ своихъ дѣтей въ православныя школы. Нужно думать, что хорошая народная школа, дѣйствительно, если и не побѣдитъ окончательно расколъ, то во всякомъ случаѣ станетъ сильной и дѣятельной помощницей церкви въ борьбѣ съ нимъ.

Вотъ въ общихъ чертахъ обзоръ событій въ нашей отечественной православной церкви за минувшій годъ, который Царскимъ сло-

вомъ возжегъ надежду православному духовенству на лучшее будущее, открыли въру въ свои силы.

Боже, помоги ближайшимъ слугамъ Царя исполнить все въ соотвѣтствіи съ дѣйствительными нуждами и пользами православнаго народа и духовенства!*)

БОЖІЕЮ МИЛОСТІЮ

МЫ, НИКОЛАЙ ВТОРЫЙ,

ИМПЕРАТОРЪ И САМОДЕРЖЕЦЪ ВСЕРОССІЙСКІЙ.

Царь Польскій, Великій Князь Финляндскій,
и прочая, и прочая, и прочая.

Объявляемъ всѣмъ вѣрнымъ Нашимъ подданнымъ:

Изволеніемъ Промысла Божія, вступивъ на Прародительскій Престоль, Мы пріяли священный обѣтъ, предъ Лицомъ Всевышняго и совѣстью Нашею, свято блюсти вѣковые устои Державы Россійской и посвятить жизнь Нашу служенію возлюбленному Отечеству.

Въ неусыпныхъ заботахъ о подданныхъ Нашихъ Мы обрѣли пути къ осуществленію народнаго блага въ разумъ приснопамятныхъ дѣлъ Державныхъ Нашихъ Предшественниковъ и, прежде всего, незабвеннаго Родителя Нашего.

Богу Всемогущему угодно было, въ неисповѣдимыхъ путяхъ Своихъ, прервать преждевременною кончиною Державные труды возлюбленнаго Родителя Нашего и тѣмъ возложить на Насъ священный долгъ довершить начатое Имъ дѣло укрѣпленія порядка и правды въ Русской Землѣ въ соотвѣтствіи съ возникающими потребностями народной жизни.

Къ глубокому прискорбію Нашему, смута, посѣянная отчасти замыслами, враждебными государственному порядку, отчасти увлеченіемъ началами, чуждыми русской жизни, препятствуетъ общей работѣ по улучшенію народнаго благосостоянія. Смута эта, волнуя умы, отвлекаетъ ихъ отъ производительнаго труда и нерѣдко приводитъ къ гибели молодыя силы, дорогія Нашему сердцу и необходимыя ихъ семьямъ и родинѣ.

Требуя отъ всѣхъ исполнителей Нашей воли, какъ высшихъ, такъ и низшихъ, твердаго противодѣйствія всякому нарушенію правильнаго теченія народной жизни и упоая на честное исполненіе всѣми и каждымъ ихъ служебнаго и общественнаго долга, Мы, съ непреклонною рѣшимостью незамедлительно удовлетворить назрѣвшимъ нуждамъ государственнымъ, признали за благо:

*) Сост. по „Ц. Вѣстн.“ за 1903—1904 г.

Укрѣпить неуклонное соблюденіе властями, съ дѣлами вѣры соприкасающимися, завѣтовъ вѣротерпимости, начертанныхъ въ основныхъ законахъ Имперіи Россійской, которые, благоговѣнно почитая православную Церковь первенствующей и господствующей, предоставляютъ всѣмъ подданнымъ Нашимъ инославныхъ и иновѣрныхъ исповѣданій свободное отправленіе ихъ вѣры и богослуженія по обрядамъ оной.

Продолжать дѣятельное проведеніе въ жизнь мѣропріятій, направленныхъ къ улучшенію имущественнаго положенія православнаго сельскаго духовенства, усугубляя плодотворное участіе священнослужителей въ духовной и общественной жизни ихъ паствы.

Въ соотвѣтствіе съ подлежащими задачами по упроченію народнаго хозяйства, направить дѣятельность государственныхъ кредитныхъ учреждений, особливо Дворянскаго и Крестьянскаго поземельныхъ банковъ, къ вѣщему укрѣпленію и развитію благосостоянія основныхъ устоевъ русской сельской жизни—помѣстнаго дворянства и крестьянства.

Предначертанные Нами труды по пересмотру законодательства о сельскомъ состояніи, по ихъ первоначальномъ выполненіи въ указанномъ Нами порядкѣ, передать на мѣста для дальнѣйшей ихъ разработки и согласованія съ мѣстными особенностями въ губернскихъ совѣщаніяхъ при ближайшемъ участіи достойнѣйшихъ дѣятелей, довѣриемъ общественнымъ облеченныхъ. Въ основу сихъ трудовъ положить неприкосновенность общиннаго строя крестьянскаго землевладѣнія, изыскавъ одновременно способы къ облегченію отдѣльнымъ крестьянамъ выхода изъ общины.

Принять безотлагательно мѣры къ отмѣнѣ стѣснительной для крестьянъ круговой поруки.

Преобразовать губернское и уѣздное управленія, для усиленія способовъ непосредственнаго удовлетворенія многообразныхъ нуждъ земской жизни трудами мѣстныхъ людей, руководимыхъ сплнной и закономѣрной властью, предъ Нами строго отвѣтственной.

Поставить задачею дальнѣйшаго упорядоченія мѣстнаго быта сближеніе общественнаго управленія съ дѣятельностью приходскихъ попечительствъ при православныхъ церквахъ тамъ, гдѣ это представится возможнымъ.

Призывая всѣхъ нашихъ вѣрноподданныхъ содѣйствовать Намъ къ утверженію въ семьѣ, школѣ и общественной жизни нравственныхъ началъ, при которыхъ подъ сѣнью Самодержавной Власти, только и могутъ развиваться народное благосостояніе и увѣренность каждаго въ прочности его правъ, Мы повелѣваемъ Нашимъ министрамъ и главноуправляющимъ отдѣльными частями, къ вѣдомству коихъ сіе относится, представить Намъ соображенія о порядкѣ исполненія предначертаній нашихъ.

Господь Вседержитель да ниспошлетъ благословеніе на Царственный трудъ Нашъ и да поможетъ Онъ Намъ, при тѣсномъ единеніи всѣхъ вѣрныхъ сыновъ Отечества, исполнить Наши помысленія об-

усовершенствованіи государственнаго порядка установленіемъ прочнаго строя мѣстной жизни, какъ главнаго условія преуспѣванія Державы Нашей на твердыхъ основахъ вѣры, закона и власти.

Данъ въ С.-Петербургѣ въ 26 день февраля, въ лѣто отъ Рождества Христова тысяча девятьсотъ третья, Царствованія же Нашего въ девятое.

На подлинномъ Собственною Его Императорскаго Величества рукою подписано:

„НИКОЛАЙ“.

ИМЕННОЙ ВЫСОЧАЙШІЙ УКАЗЪ

Правительствующему Сенату.

Болѣе полувѣка тому назадъ, въ Царствованіе Прадѣда Нашего Императора Николая I, обнародовано было въ 1845 году уложеніе о наказаніяхъ уголовныхъ и исправительныхъ, изданію коего предшествовали продолжительныя законодательныя работы.

Послѣдовавшія въ Царствованіе Дѣда Нашего Императора Александра II коренныя преобразованія обновили весь строй государственнаго быта Россіи. Пзмѣнившіяся подъ вліяніемъ этихъ преобразованій условія народной жизни вызвали необходимость привести въ соотвѣтствіе съ ними уголовныя законы.

Дѣло сіе, начатое по Монаршему предъуказанію Императора Александра II, Державною волею Незабвеннаго Родителя Нашего Александра III, ввѣрено было особой комиссіи, коей повелѣно начертать проектъ уголовного уложенія.

По вступленіи на Прародительскій Престоль, Мы не переставали заботиться о приведеніи къ окончанію этого труда первостепенной государственной важности.

Въ сихъ видахъ, по завершеніи обширныхъ работъ комиссіи, Мы повелѣли выработанный ею проектъ уголовного уложенія, въ связи съ заключеніями вѣдомствъ, подвергнуть обсужденію въ особомъ совѣщаніи при Государственномъ Совѣтѣ, а затѣмъ въ особомъ присутствіи соединенныхъ его департаментовъ и въ общемъ онаго собраніи.

Признавъ за благо утвердить составленное и рассмотрѣнное въ такомъ порядкѣ уголовное уложеніе и препровождая его въ Правительствующій Сенатъ, повелѣваемъ сдѣлать надлежащія распоряженія къ обнародованію онаго и къ приведенію засимъ въ дѣйствіе въ срокъ, который будетъ Нами особо къ тому назначенъ.

Уповаая, что новый уголовный законъ, сообразованный съ современными условіями государственнаго и общественнаго быта, будетъ способствовать успѣшному отправленію уголовного правосудія, Мы пребываемъ въ твердой увѣренности, что законъ этотъ, разграничи-

вая область воспрещеннаго и дозволеннаго и противодѣйствуя преступнымъ посягательствамъ, послужить къ вѣщей охранѣ гражданскаго порядка и къ укрѣпленію въ народѣ чувства законности, которое должно быть постояннымъ руководителемъ каждаго какъ отдѣльно въ кругу личной его дѣятельности, такъ и въ совокупномъ составѣ сословій и обществъ.

На подлинномъ Собственною Его Императорскаго Величества рукою подписано:

„НИКОЛАЙ“.

Въ Царскомъ Селѣ.
22-го марта 1903 года.

О нарушеніи ограждающихъ вѣры постановленій.

(Извлеченіе изъ Выс. утвержд. 22 Марта 1903 года „Уголовнаго Уложения“. Т. II.).

73. Виновный: въ возложеніи хулы на славимаго въ Единосущной Троицѣ Бога, на Пречистую Владычицу нашу Богородицу и Приснодѣву Марію, на Безплотныя Силы Небесныя или на Святыхъ Угодниковъ Божіихъ; въ поруганіи дѣйствіемъ или поношеніи Святыхъ таинствъ, Святаго Креста, Святыхъ мощей, Святыхъ иконъ или другихъ предметовъ, почитаемыхъ Православною или иною Христіанскою Церковью священными (приложеніе 1): въ поношеніи Священнаго Писанія, или Церкви православной и ея догматовъ, или вообще вѣры христіанской, за сіе богохуленіе или оскорбленіе святыни наказывается: если оно учинено: 1) при отправленіи общественнаго богослуженія или въ церкви: срочно каторгою или ссылкой на поселеніе; 2) въ часовнѣ или христіанскомъ молитвенномъ домѣ, или публично, или въ распространенныхъ или публично выставленныхъ произведеніяхъ печати, письмѣ или изображеніи: ссылкой на поселеніе; 3) съ цѣлію произвести соблазнъ между присутствовавшими: заключеніемъ въ исправительномъ домѣ на срокъ не свыше трехъ лѣтъ или заключеніемъ въ крѣпости на срокъ не свыше трехъ лѣтъ. Если же богохуленіе или оскорбленіе святыни учинено хотя и при условіяхъ, сею статьею указанныхъ, но по неразумію, невѣжеству или въ состояніи опьяненія, то виновный наказывается: арестомъ.

74. Виновный: 1) въ поношеніи установленій и обрядовъ Церкви Православной или вообще христіанства; 2) въ поруганіи дѣйствіемъ или въ поношеніи предметовъ, употребленіемъ при православномъ или иномъ христіанскомъ богослуженіи освященныхъ (приложеніе II); 3) въ непристойной насмѣлкѣ надъ священными предметами или предметами вѣрованій, въ ст. 73 поименованными, за сіе кощунство наказывается: если оно учинено: 1) при отправленіи общественнаго богослуженія или въ церкви: заключеніемъ въ тюрьмѣ на срокъ не ниже шести мѣсяцевъ; 2) въ часовнѣ или христіанскомъ молитвенномъ домѣ, или публично,

или въ распространенныхъ или публично выставленныхъ произведеніи печати—письмъ или изображеніи: заключеніемъ въ тюрьмѣ; 3) съ цѣлію произвести соблазнъ между присутствовавшими: заключеніемъ въ тюрьмѣ на срокъ не свыше шести мѣсяцевъ. Если же кощунство учинено хотя и при условіяхъ, сею статьею указанныхъ, но по неразумію, невѣжеству или въ состояніи опьяненія, то виновный наказывается: арестомъ на срокъ не свыше трехъ мѣсяцевъ.

75. Виновный въ непристойномъ крикѣ, шумѣ или иномъ безчинствѣ, препятствующемъ отправленію общественнаго христіанскаго богослуженія или учиненномъ въ церкви, часовнѣ, или христіанскомъ молитвенномъ домѣ, наказывается: арестомъ на срокъ не свыше трехъ мѣсяцевъ. Если вслѣдствіе такого безчинства прервалось богослуженіе, или, если такое безчинство учинено толпою, то виновный наказывается: арестомъ. Если указанное въ первой части сей статьи безчинство учинено съ цѣлію помѣшать отправленію богослуженія, то виновный наказывается: заключеніемъ въ тюрьмѣ. Если же вслѣдствіе безчинства съ цѣлію помѣшать отправленію богослуженія прервалось богослуженіе, или, если такое безчинство учинено толпою, то виновный наказывается: заключеніемъ въ тюрьмѣ на срокъ не ниже шести мѣсяцевъ.

78. Виновный въ погребеніи христіанина безъ христіанскаго обряда, если для исполненія этого обряда приглашеніе духовнаго лица подлежащаго вѣроисповѣданія не представляло особаго затрудненія, наказывается: арестомъ на срокъ не свыше трехъ мѣсяцевъ.

79. Виновный въ похищеніи или поруганіи дѣйствиємъ умершаго, преданнаго или непреданнаго землѣ, наказывается: заключеніемъ въ исправительномъ домѣ на срокъ не свыше трехъ лѣтъ. Если при этомъ виновнымъ учинено надъ умершимъ оскорбляющее нравственность дѣйствіе, то онъ наказывается: заключеніемъ въ исправительномъ домѣ на срокъ не ниже трехъ лѣтъ. Если же указанные въ сей статьѣ дѣянія учинены по суевѣрію, неразумію, невѣжеству или въ состояніи опьяненія, то виновный наказывается: заключеніемъ въ тюрьмѣ на срокъ не свыше шести мѣсяцевъ.

80. Виновный: 1) въ понужденіи, посредствомъ насилія надъ личною или наказуемою угрозы, къ совершенію богослуженія или обряда, воспрещенныхъ или недозволенныхъ правилами вѣроисповѣданія, къ коему принадлежитъ принуждаемый, или къ участію въ таковомъ богослуженіи или обрядѣ; 2) въ воспрепятствованіи, посредствомъ насилія надъ личною или наказуемою угрозы, совершенію богослуженія или обряда, установленныхъ правилами признаваемаго въ Россіи вѣроисповѣданія, къ коему принадлежитъ принуждаемый, или участію въ таковомъ богослуженіи или обрядѣ, наказывается: заключеніемъ въ тюрьмѣ. Если сіе принужденіе или воспрепятствованіе учинено по отношенію къ священнослужителю христіанскаго вѣроисповѣданія, или ду-

ховному лицу не христіанскаго вѣроисповѣданія, то виновный наказывается: заключеніемъ въ тюрьмѣ на срокъ не ниже трехъ мѣсяцевъ.

81. Лицо не христіанскаго вѣроисповѣданія, воспрепятствовавшее, хотя и безъ насилія надъ личностью или наказуемой угрозы, христіанину, находящемуся у него въ услуженіи, въ обученіи ремеслу или на работѣ, исполнить религіозную обязанность его вѣроисповѣданія или участвовать въ установленномъ симъ вѣроисповѣданіемъ чествованіи воскреснаго или иного праздничнаго дня, наказывается: денежною пеней не свыше пятидесяти рублей.

83. Виновный въ томъ, что посредствомъ злоупотребленія властію, принужденія, обольщенія обѣщаніемъ выгодъ или обмана, совратилъ православнаго въ иное христіанское вѣроисповѣданіе, наказывается: заключеніемъ въ крѣпости на срокъ не свыше трехъ лѣтъ. Если же совращеніе учинено посредствомъ насилія надъ личностью или наказуемой угрозы, то виновный въ совращеніи наказывается: ссылкой на поселеніе.

84. Виновный въ томъ, что, посредствомъ злоупотребленія властію, принужденія, обольщенія обѣщаніемъ выгодъ или обмана, совратилъ православнаго въ существующія или вновь проповѣдываемыя расколуčenje или секту, наказывается: ссылкой на поселеніе. Если такое совращеніе учинено посредствомъ насилія надъ личностью или наказуемой угрозы, то виновный въ совращеніи наказывается: каторгою на срокъ не свыше шести лѣтъ или ссылкой на поселеніе. Если послѣдовало совращеніе въ такое расколуčenje или секту, принадлежность къ коимъ соединена съ изувѣрнымъ посягательствомъ на жизнь свою или другихъ, или съ оскотпленіемъ себя или другихъ, или съ явно безнравственными дѣйствіями, то виновный въ совращеніи наказывается: ссылкой на поселеніе въ особо предназначенныя для осужденныхъ мѣстности. Если же такое совращеніе учинено посредствомъ насилія надъ личностью или наказуемой угрозы, то виновный въ совращеніи наказывается: каторгою на срокъ не свыше восьми лѣтъ. Симъ же наказаніямъ и на сихъ же основаніяхъ подлежитъ послѣдователь скопчества или иного означеннаго выше изувѣрнаго ученія, виновный въ совращеніи въ свое ученіе лица инославнаго христіанскаго или нехристіанскаго вѣроисповѣданія.

85. Виновный въ оскотпленіи, съ согласія на то оскотпляемаго, принадлежащаго къ скопческой ереси или хотя къ ней и не принадлежащаго, но съ цѣлію совращенія въ оную наказывается: каторгою на срокъ не свыше шести лѣтъ. Если оскотпленіе учинено посредствомъ насилія надъ личностью или наказуемой угрозы, то виновный въ оскотпленіи наказывается: каторгою на срокъ не свыше десяти лѣтъ.

89. Родитель или опекунъ, обязанный по закону воспитывать своего или находящагося подъ его опекою, недостижнаго четырнадцати лѣтъ, малолѣтняго въ правилахъ православной вѣры, виновный

въ крещеніи или приведеніи его къ инымъ таинствамъ другого христіанскаго вѣроисповѣданія, наказывается: заключеніемъ въ крѣпости на срокъ не свыше одного года.

90. Виновный въ произнесеніи или чтеніи, публично, проповѣди, рѣчи или сочиненія или въ распространеніи и публичномъ выставленіи сочиненія, или изображенія, возбуждающихъ къ переходу православныхъ въ иное вѣроисповѣданіе или въ расколоученіе или секту, если сіи дѣянія учинены съ цѣлію совращенія православныхъ, наказываются: заключеніемъ въ крѣпости на срокъ не свыше 1 г. или арестомъ.

91. Раскольникъ или сектантъ, виновный въ совершеніи по своимъ обрядамъ крещенія или иной духовной требы, знаменующей принятіе въ расколъ или секту, надъ лицомъ завѣдомо православнымъ или подлежащимъ крещенію по правиламъ Церкви Православной, если не подлежитъ наказанію за совращеніе, наказывается: арестомъ. Сему же наказанію подлежитъ раскольникъ или сектантъ, виновный въ совершеніи иной духовной требы надъ лицомъ, завѣдомо во время ея совершенія исповѣдующимъ вѣру православную.

92. Виновный въ публичномъ оказательствѣ раскола, закономъ воспрещенномъ, наказывается: денежною пенею не свыше 300 р.

93. Духовное лицо инославнаго христіанскаго вѣроисповѣданія, виновное: 1) въ совершеніи по своимъ обрядамъ надъ завѣдомо православнымъ конфирмаціи, миропомазанія, или иного священнодѣйствія знаменующаго принятіе въ инославную христіанскую вѣру, или въ совершеніи по своимъ обрядамъ или въ допущеніи крещенія ребенка, завѣдомо подлежащаго крещенію по правиламъ вѣры православной; 2) въ допущеніи къ исповѣди завѣдомо православнаго, или въ причащеніи его, или въ совершеніи надъ нимъ елеосвященія, по обряду своего вѣроисповѣданія; 3) въ преподаваніи катихизиса своего вѣроисповѣданія недостигшему совершеннолѣтія лицу завѣдомо православнаго вѣроисповѣданія; 4) въ совершеніи брака иновѣрца съ лицомъ завѣдомо православнаго исповѣданія, прежде совершенія брака православнымъ священникомъ, наказывается: денежною пенею не свыше трехсотъ рублей. Сверхъ того, виновный, въ случаѣ, пунктомъ первымъ сей статьи указанномъ, удаляется отъ церковной должности на время отъ трехъ мѣсяцевъ до одного года, а при повтореніи — на время отъ одного года до трехъ лѣтъ или навсегда; въ случаяхъ повторенія проступковъ, пунктами вторымъ или третьимъ сей статьи указанныхъ, на время отъ трехъ мѣсяцевъ до одного года, а въ случаѣ повторенія проступка, пунктомъ четвертымъ сей статьи указаннаго, — на время отъ трехъ до шести мѣсяцевъ.

94. Духовное лицо инославнаго христіанскаго вѣроисповѣданія, виновное: 1) въ совершеніи брака между иновѣрцемъ и лицомъ завѣдомо православнаго исповѣданія, если бракъ потомъ не былъ совершенъ по православному обряду; 2) въ совершеніи брака между завѣ-

домо православными, наказывается: денежною пенею не свыше пяти-
сотъ рублей. Сверхъ сего, виновный удаляется отъ церковной должности
на время отъ трехъ мѣсяцевъ до одного года, а при повтореніи—на
время отъ одного года до трехъ лѣтъ или навсегда.

95. Виновный въ воспрепятствованіи, посредствомъ насилія надъ
личностью или наказуемой угрозы, принять православную вѣру жела-
ющему къ ней присоединится наказывается: заключеніемъ въ тюрьмѣ
на срокъ не ниже шести мѣсяцевъ.

96. Виновный въ принадлежности къ расколоученію или сектѣ,
соединеннымъ съ изувѣрнымъ посягательствомъ на жизнь свою или
другихъ, или съ оскотленіемъ себя или другихъ, или съ явно безнрав-
ственными дѣйствіями, наказывается: ссылкой на поселеніе въ особо
предназначенныя для сихъ осужденныхъ мѣстности. Сему же нака-
занію подлежитъ виновный въ оскотленіи самого себя по заблужденію
фанатизма.

97. Самовольно присвоившій себѣ санъ священнослужителя хри-
стіанскаго вѣроисповѣданія виновный въ учиненіи священнодѣйствія,
которое можетъ быть совершаемо только священнослужителемъ сего
вѣроисповѣданія, наказывается; заключеніемъ въ тюрьмѣ. Если винов-
ный совершилъ крещеніе или бракосочетаніе, то онъ наказывается:
заключеніемъ въ исправительномъ домѣ.

98. Лицо нехристіанскаго вѣроисповѣданія, равно какъ лицо ино-
славнаго христіанскаго вѣроисповѣданія, раскольникъ или сектантъ,
виновные въ оскорбленіи православнаго священнослужителя или въ
предусмотрѣнномъ статьею 475 насилія надъ его личностью не во время
совершенія имъ службы Божіей или духовной требы, но съ цѣлію оказать
неуваженіе къ вѣрѣ и церкви православной, наказываются: заключеніемъ
въ тюрьмѣ. Если сіе оскорбленіе или насиліе надъ личностью учинено
во время совершенія священнослужителемъ службы Божіей или духов-
ной требы, то виновный наказывается: за оскорбленіе—заключеніемъ въ
исправительномъ домѣ на срокъ не свыше трехъ лѣтъ; за насиліе—
заключеніемъ въ исправительномъ домѣ.

Приложеніе I (къ ст. 73).

Предметами священными признаются по правиламъ православной
церкви: потиры, дискосы, дароносицы, дарохранительницы, звѣздицы,
лжицы, копія, рипиды, кресты, евангелія, иконы, мощи, а равно ок-
лады и украшенія на иконахъ, крестахъ и мощахъ, сосуды со святымъ
мѣромъ, антимины, покровы и воздухи, употребляемые для покрыва-
нія потира и дискоса, и одежды съ престола и жертвенника.

Приложеніе II (къ ст. 74).

Предметами освященными чрезъ употребленіе при богослуженіи
признаются по правиламъ православной церкви: купели и другія боль-
шія чаши для водоосвященія, блюда, ковши, кропила, одѣянія съ ана-

лоевъ, ризы, кадила, подсвѣчники, паникадила, а равно поставленныя уже въ нихъ свѣчи, богослужебныя книги, кромѣ евангелія, лампы и украшенія, подвѣшенныя на иконахъ.

ВЫСОЧАЙШЕЕ ПОВЕЛѢНІЕ

объ отмѣнѣ сборовъ на пособіе заштатному духовенству.

Государь Императоръ, по всеподданѣйшему Г. Синод. Об.-Прокурора докладу предположенія Св. Синода объ отмѣнѣ Выс. уст. 29 сент. 1865 г. спеціальнаго сбора на пособіе заштатному город. и сел. духовенству, взимаемаго съ причтовъ, не получающихъ содержанія отъ казны, въ 7-й день Ноября 1902 г., Высочайше соизволил на прекращеніе съ 1-го Іюля того же года взиманія въ спеціальныя средства Св. Синода означеннаго сбора.

Опредѣленія и разъясненія Св. Синода.

Объ устраненіи допускаемыхъ духовенствомъ неисправностей при веденіи метрическихъ книгъ.

По указу Его Императорскаго Величества, Св. Пр. Синодъ имѣли сужденіе объ устраненіи допускаемыхъ духовенствомъ неисправностей при веденіи метрическихъ книгъ. Приказали: Метрическія свидѣтельства и записи, по существу своему, имѣютъ весьма важное значеніе, какъ документы, свидѣтельствующіе, на ряду съ другими, о правахъ гражданскаго состоянія, почему онѣ и бываютъ необходимы для каждаго отдѣльнаго лица, въ разнообразныхъ условіяхъ его личнаго, семейнаго и общественнаго быта; всякая неточность и погрѣшность въ выдаваемыхъ церковными причтами метрическихъ свидѣтельствахъ, выписяхъ и справкахъ сопровождаются, въ практическомъ отношеніи, разными неудобствами, затрудненіями, хлопотами и другими неблагопріятными послѣдствіями, для лицъ, нуждающихся въ этихъ документахъ, а вмѣстѣ съ тѣмъ осложняютъ и дѣлопроизводство въ самихъ Консисторіяхъ, обременяя ихъ дѣлами, возникновеніе которыхъ, при правильномъ веденіи записей въ метрическихъ книгахъ, не могло бы имѣть мѣста. Въ виду столь важнаго значенія метрическихъ свидѣтельствъ и записей, Св. Синодъ циркулярными указами, отъ 4 марта 1886 г. за № 2 и 23 декабря 1889 г. за № 15, предписалъ епарх. преосвященнымъ, дабы они обратили вниманіе подвѣдомственнаго имъ духовенства на исправное веденіе метрическихъ записей,—и, въ случаяхъ обнаруженія неисправности и небрежности со стороны церковныхъ причтовъ въ семъ отношеніи, неослабно подвергали виновныхъ наказаніямъ, опредѣленнымъ въ 192 и 193 статьяхъ Уст. Дух. Кон-

систорій. Однако же случаи неисправностей въ веденіи церковными причтами метрическихъ книгъ не прекращаются и доселѣ въ разныхъ епархіяхъ, что видно изъ поступающихъ въ большомъ количествѣ на разрѣшеніе Консисторій и Св. Синода дѣла объ исправленіи въ метрическихъ книгахъ неправильныхъ записей и о внесеніи въ эти книги пропущенныхъ актовъ о рожденіяхъ, бракахъ и смерти. Все это указываетъ на необходимость установленія со стороны епарх. начальствъ особливо твердаго надзора за правильностью веденія метрическихъ книгъ подвѣдомственнымъ имъ духовенствомъ и примѣненія наиболѣе строгихъ мѣръ взысканія съ виновнымъ въ нерадѣніи о семъ членамъ церковнаго причта. По симъ основаніямъ и въ видахъ устраненія на будущее время беспорядочности при веденіи метрическихъ книгъ, Св. Синодъ находитъ необходимымъ вновь указать приходскому духовенству на нижеслѣдующія правила, коими оно должно неуклонно и подъ опасеніемъ строгой отвѣтственности руководиться при составленіи метрическихъ записей, въ особенности о рожденіи и крещеніи: 1) Вѣрное и исправное содержаніе приходскихъ метрическихъ книгъ возлагается въ общую и нераздѣльную отвѣтственность не только священниковъ, но и діаконовъ и причетниковъ (Т. IX Зак. о сост. ст. 870); 2) Родившіеся, бракосочетавшіеся и умершіе записываются въ метрики приходскимъ священникомъ, или чрезъ діаконовъ и причетниковъ, немедленно по исправленіи каждой требы, со всевозможною вѣрностью и исправностью, и только въ случаѣ отсутствія по какимъ-либо обстоятельствамъ приходскаго священника случающіеся въ сіе время браки, рожденія и крещенія младенцевъ и погребенія умершихъ записываются исправлявшимъ требу стороннимъ священникомъ (Т. IX Зак. о сост. ст. 864—867; 3) Всякія подчистки въ метрическихъ записяхъ строго воспрещаются и еслибы случилась погрѣшность записавшаго, то погрѣшительно написанное надлежитъ оградить со всѣхъ сторонъ чертами и потомъ продолжать писать что должно (Т. IX Зак. о сост. ст. 866). По совершеніи требы и по внесеніи о семъ записи въ метрическія книги, священнослужители, въ отвращеніе ошибокъ, тогда же приглашаютъ участвовавшихъ и присутствовавшихъ обозрѣть вѣрность показанія и засвидѣтельствовать о томъ на самыхъ метрикахъ (тамъ же ст. 872 и Уст. Дух. Кон. ст. 100); 4) Если бы причтамъ не представилось возможности предъявить къ засвидѣтельствованію метрическую запись лицамъ, ближайшимъ образомъ прикосновеннымъ къ событіямъ, по ихъ ли нежеланію, или по чему-либо другому, напримѣръ, по неграмотности, и если къ тому встрѣчается сомнѣніе относительно вѣрности показанія званія или фамиліи и тому подобнаго, то въ такихъ случаяхъ причту надлежитъ навести возможныя справки по обыскнымъ книгамъ или по исповѣднымъ росписямъ и другимъ документамъ. Обращаясь за симъ особливо къ составленію метрическихъ записей о рожденіи и крещеніи, надлежитъ принять къ руководству: 1) опредѣленіе Св. Синода отъ 14-го окт.—8 нояб. 1887 г., въ коемъ изъяснено, что церк. причты, записы-

вая дѣтей, которыя рождены отъ матерей, состоящихъ въ законномъ бракѣ, незаконнорожденными, на основаніи словесныхъ заявленій или самой матери младенца, или родственниковъ и даже стороннихъ лицъ, поступаютъ неправильно, такъ какъ право оспаривать законность младенца, родившагося при существованіи такого брака, принадлежитъ только мужу его матери, и самый вопросъ о признаніи законности или незаконности рожденія подлежитъ исключительно рѣшенію судебныхъ учрежденій и до обязанностей причтовъ не относится. Изъ приведеннаго опредѣленія Св. Синода явствуетъ: что церковные причты, внося въ метрическія книги запись о рожденіи и крещеніи, не призваны вмѣстѣ съ тѣмъ входить въ сужденіе о томъ, законно или незаконно прижитъ крещаемый младенецъ, а должны—по имѣющимся въ ихъ распоряженіи даннымъ, учинить таковую запись лишь въ точное соотвѣтствіе съ установленною закономъ формою метрической записи о рожденіи и крещеніи. А согласно таковой формѣ крещаемые должны быть записываемы въ метрическихъ книгахъ такъ:

а) дѣти, рожденные отъ матерей, состоящихъ въ бракѣ, хотя бы и незаконномъ, доколѣ онъ не признанъ подлежащимъ духовнымъ судомъ недѣйствительнымъ, а если и признанъ, то буде послѣ таковаго признанія прошло *менѣ* 306 дней (Выс. пов. 3 іюня 1902 г.)—на имя сихъ послѣднихъ и ихъ мужей (Т. X, ч. I, ст. 119 и Выс. пов. 3 іюня 1902 г., ст. 131¹); б) дѣти, рожденные вдовою, или разведенною съ мужемъ, или той, бракъ коей признанъ недѣйствительнымъ,—на имя матери и ея умершаго или разведеннаго мужа, если со дня смерти мужа матери, или расторженія брака, или же признанія его недѣйствительнымъ до дня рожденія ребенка прошло *менѣ* 306 дней (Т. X, ч. I, ст. 119); но, имѣя въ виду, что въ распоряженіи составляющихъ метрическую запись не всегда могутъ имѣться точныя и достовѣрныя свѣдѣнія о времени смерти мужа матери крещаемого младенца или ея развода съ нимъ, не погрѣшительна въ такихъ случаяхъ запись крещаемого и на имя только одной его матери, съ обозначеніемъ ея вдовою такого то, или бракоразведенною съ такимъ то, и притомъ отнюдь не должно быть допускаемо внесеніе въ запись слова „незаконнорожденный“; в) дѣти женщины, родившей вскорѣ послѣ смерти прежняго ея мужа или развода, но во время состоянія ея во второмъ (вообще новомъ) бракѣ,—на имя ея и настоящаго ея мужа, который, буде пожелаетъ, можетъ на основаніи 1348 ст. Т. XVI, ч. I, Уст. Гражд. Суд. оспаривать правильность такой записи; 2) при безвѣстномъ отсутствіи мужа или ссылки его въ Сибирь, если сіи обстоятельства надлежаще удостовѣрены, и если со времени ихъ прошло *болѣе* 306 дней, допустима, согласно приложенной къ статьѣ 861 т. IX формѣ метрической записи, запись дѣтей, рожденныхъ отъ матерей, состоящихъ въ бракѣ, только на имя матерей, безъ добавленія таковой записи словомъ „незаконнорожденный“, и д) согласно новымъ Выс. утв. 3-го іюня 1902 г. правиламъ объ улучшеніи положенія незаконнорожденныхъ дѣтей, всѣ

дѣти а) рожденныя незамужнею, б) происшедшія отъ прелюбодѣянiя и в) рожденныя по смерти мужа матери, или по расторженіи брака разводомъ, или же послѣ признанiя брака недѣйствительнымъ, когда со дня смерти мужа матери, или расторженiя брака, или же признанiя его недѣйствительнымъ до дня рожденiя прошло *болѣе* 306 дней, имѣются дѣтьми *внебрачными* (Выс. пов. ст. 132), а потому таковыя дѣти должны быть записываемы въ метрическія книги на имя ихъ матерей безъ обозначенiя таковыхъ дѣтей незаконнорожденными. При внесенiи въ метрическія книги записи событiя о крещенiи подкидыша, родители коего не обнаружены, или вообще внебрачныхъ дѣтей, матери которыхъ по какимъ-либо причинамъ скрываютъ свое имя и званіе,—запись должна быть учиняема такъ: имя крещаемого, а также время и мѣсто его рожденiя, по скольку таковыя будутъ обнаружены официальными данными, напримѣръ, удостовѣреніемъ родовспомогательнаго заведенiя, если рожденiе ребенка произошло тамъ, свѣдѣніями отъ полиціи и тому подобными—или свѣдѣтельскими показанiями; въ графѣ же о родителяхъ слѣдуетъ написать „родители его неизвѣстны“. О чемъ и дать знать епарх. преосвященнымъ циркулярными указами съ тѣмъ, чтобы по епархіямъ было распубликовано въ Епарх. Вѣдомостяхъ. Мая 20 дня 1903 г., № 8.

О правахъ священно-церковнослужителей на древесныя насажденiя, находящiяся на церковныхъ земляхъ.

Насажденные на церковн. усадебныхъ и полевыхъ земляхъ сады, всякаго рода кустарники и деревья, составляя принадлежность тѣхъ земель, почитаются церковною собственностью и состоятъ въ пользованiи священно и церковно-служителей на слѣд. основанiяхъ:

1) Лица, насадившія своимъ трудомъ и изживеніемъ сады, имѣютъ исключительное право пользованiя плодами и произведенiями отъ сдѣланныхъ ими насажденiй, а также могутъ продавать саженцы и деревья изъ разведенныхъ ими садовъ и питомниковъ постороннимъ лицамъ.

2) Въ случаѣ оставленiя упомянутыми въ пунктѣ 1-мъ лицами служенiя въ приходѣ, онѣ сохраняютъ право на полученіе въ свою пользу половины доходовъ отъ разведенныхъ ими садовъ и всякаго рода насажденiй: выходящiя за штатъ по преклонности лѣтъ—пожиженно, а переводимые въ другой приходъ по распоряженію начальства—въ теченіе 10 лѣтъ; лица же, перемѣщаемыя въ другой приходъ по прошенію, лишаются права на полученіе доходовъ отъ указанныхъ насажденiй по прежнему мѣсту служенiя.

3) Вдовы и сироты упомянутыхъ въ пунктѣ 1-мъ лицъ, имѣютъ право на полученіе половины дохода отъ садовъ, разведенныхъ ихъ мужьями или отцами, если послѣдніе умерли въ тѣхъ приходяхъ, гдѣ ими были разведены сады, при чемъ вдовы пользуются таковымъ пра-

вомъ пожизненно, а сироты до принятія ихъ на бесплатное содержаніе въ учебн. заведенія, въ случаѣ же непоступленія въ оныя—дочери до совершеннолѣтія, а сыновья до 17-лѣтняго возраста.

4) Не возбраняется преемникамъ по приходамъ входить въ соглашеніе съ предшественниками объ уплатѣ послѣднимъ единовременнаго вознагражденія за разведенные ими сады и сдѣланныя насажденія, вмѣсто сохраненія за насадителями права на пользованіе частью дохода отъ учиненныхъ насажденій. О семъ долженъ быть составленъ письменный договоръ, засвидѣтельствованный благочиннымъ, который долженъ храниться при церковныхъ документахъ. (Ц. Вѣд. 1903 г. № 2).

5) Насадители садовъ и растений на церковной землѣ, желающіе сохранить за собою и своимъ семействомъ право на пользованіе доходами отъ насажденнаго ими сада,—обязаны составить подробную опись сдѣланныхъ насажденій, каковая опись, по подписаніи оной всѣми членами причта съ церковнымъ старостою и по засвидѣтельствованіи благочиннымъ, должна быть сохраняема при церковныхъ документахъ. (Опр. отъ 18/21 дек. 1902 г. за № 5625).

О не назначеніи на должности псаломщиковъ лицъ, заявившихъ желаніе отбыть воин. пов. на правахъ вольно-опредѣляющихся, до исполненія ими сей повинности.

По указу Его Императорскаго Величества, Св. Прав. Синодъ слушали: предложеніе Г. Синод. Оберъ-Прокурора, отъ 26 авг. 1903 г. за № 7338, по вопросу о не назначеніи на должности псаломщиковъ лицъ, заявившихъ желаніе отбыть воинскую повинность на правахъ вольно-опредѣляющихся, до исполненія ими сей повинности. Приказали: Товарищъ Мин. Вн. Д., сообщая Г. Синод. Об.-Прокурору, что 31 іюля 1903 г. Государь Императоръ Высочайше соизволилъ освободить псаломщика Туробинской ц., Холмско-Варшав. епархіи, Романа Герасимовича отъ даннаго имъ, въ бытность воспитанникомъ Холмской дух. семинаріи, обязательства исполнить воин. повинность на правахъ вольно-опредѣляющагося, просить оказать содѣйствіе къ тому, чтобы молодые люди, заявившіе въ свое время подлежащимъ присутствіямъ по воинской повинности о своемъ желаніи отбыть такую повинность на правахъ вольно-опредѣляющихся, не назначались на должности псаломщиковъ до исполненія ими сей повинности. Вслѣдствіе сего и въ виду возможности назначенія означенныхъ лицъ на указанные должности и въ другихъ епархіяхъ, Св. Синодъ опредѣляетъ: объявить по духовному вѣдомству для надлежащаго руководства, что лица, заявившія въ свое время подлежащимъ присутствіямъ по воин. повинности о своемъ желаніи отбыть такую повинность на правахъ вольноопредѣляющихся, не должны быть назначаемы на должности псаломщиковъ, до исполненія ими означенной повинности. (Опред. отъ 17 сент.—3 окт. 1903 г. за № 4454, „Ц. В.“ 1903 г. № 42).

О церковно-приходскихъ школахъ.

I. Определеніемъ Св. Синода отъ 24 сент.—8 окт. 1903 г. за № 4552, постановлено: разъяснить епарх. училищнымъ совѣтамъ, что требованіе ст. 20 Пол. о цер. школахъ открытія цер.-приход. школъ при церквяхъ и мон-ряхъ надлежитъ понимать не въ томъ смыслѣ, что школы сія могутъ быть устрояемы лишь по близости церкви или мон-рей, а въ томъ, что таковыя школы должны находиться при сихъ учрежденіяхъ и быть подъ живымъ и постояннымъ ихъ воздѣйствіемъ (см. Введ. къ программамъ учебн. предм. для цер.-прих. школъ) и что посему, въ тѣхъ случаяхъ, когда явится нужда въ открытіи цер.-прих. школы или въ преобразованіи въ таковую школы грамоты въ мѣстности, отдаленной отъ приход. храма. епарх. училищный совѣтъ, по соображеніи со средствами и по выясненіи вопроса о надлежащей постановкѣ въ школѣ Зак. Божія и другихъ предметовъ обученія, можетъ разрѣшить открытіе въ означенныхъ пунктахъ цер.-приход. школъ или преобразовывать въ сіи школы существующія школы грамоты.

II. Определеніемъ Св. Синода отъ 24 сент.—8 окт. 1903 г., за № 4553, постановлено: преподать циркулярно епарх. училищнымъ совѣтамъ слѣд. указанія: I. Учащіеся во второклас. школахъ должны переводиться изъ млад. отдѣленій въ старшія, по опредѣленію совѣта школы, безъ переходныхъ экзаменовъ. II. Выпускныя испытанія учащихся во второклас. школахъ должны производиться по предметамъ всего курса школы. III. Окончившими курсъ во второклас. школѣ должно признавать тѣхъ учениковъ этой школы, которые удовлетворительно сдали выпускной экзаменъ по всѣмъ предметамъ; такихъ учениковъ слѣдуетъ удостоивать и званія учителя школы грамоты. IV. Тѣхъ изъ учениковъ второклас. школы, которые не выдержали выпускного испытанія, совѣтъ школы можетъ оставлять на годъ въ школѣ для усовершенствованія въ познаніяхъ или же увольнять изъ школы, при чемъ уволеннымъ ученикамъ по отбыванію воин. повинности предоставляются тѣ права, которыя они имѣли до поступленія во второкл. школу (Выс. утв. 1 апр. 1902 г. мѣтніе Госуд. Совѣта по проекту положенія о церк. школахъ, отд. II, п. 2); ученикамъ второклас. школъ, проучившимся въ школѣ не менѣе года, въ случаѣ выхода изъ школы, могутъ быть выдаваемы изъ совѣтовъ школъ удостовѣренія въ томъ, что они обучались въ сихъ школахъ. V. Увольненіе въ отпускъ учащихся въ учительскихъ школахъ въ учебное время по домашнимъ дѣламъ или другимъ надобностямъ предоставляется: во второклас. школахъ—на срокъ до 4 дн.—завѣдывающему школою, до 14 дн.—уѣздному отдѣленію, свыше 14 дн. и до 4 мѣс.—епарх. училищ. совѣту, съ утвержденія епарх. преосвященнаго; въ церк.-учительскихъ школахъ на срокъ до 14 дней—завѣдывающему школою, свыше 14 дн. и до 4 мѣс.—епарх. преосвященному. (I—II.—Ц. Вѣд. 1903 г. № 43).

III. Опред. Св. Синод. отъ 28 ноября—8 декабря сего года за № 5772, постановлено: сообщить къ свѣдѣнію и руководству епарх. училищныхъ совѣтовъ: 1) что учащіе церк.-прих. школъ и шк. грамоты могутъ быть увольняемы въ отпускъ въ учебное время лишь въ самыхъ рѣдкихъ случаяхъ, въ случаѣ крайней необходимости, при чемъ разрѣшеніе на сіе увольненіе они должны испрашивать на срокъ до 4 дней отъ завѣдывающаго школою священника, до 14 дней отъ уѣзд. отдѣленія, отъ коего, въ случаѣ надобности, учащіе получаютъ также и увольнительные билеты на поѣздку въ столичныя города и другія мѣста Имперіи, и 2) что учащіе въ названныхъ школахъ, желающіе воспользоваться установленными вакаціями, не обязаны на сіе просить разрѣшеніе, а должны лишь увѣдомлять завѣд. школою священника о предполагаемомъ отъѣздѣ съ мѣста службы и передавать ему на время отъѣзда состоящее на ихъ отвѣтственности школ. имущество. (Ц. Вѣд. 1903 г. № 51—52).

О порядкѣ производства оканчивающимъ семин. курсъ воспитанникамъ дополнит. испытаній для получения званія студента семинаріи. 13—25 дек. 1902 г. № 5554.

Въ разрѣшеніе возбужденныхъ правленіемъ одной дух. семинаріи вопросовъ относительно порядка производства оканчивающимъ семинарскій курсъ ученія воспитанникамъ дополнительныхъ испытаній по богословскимъ предметамъ первыхъ 4-хъ классовъ семинаріи для получения званія студента семинаріи, Св. Синодъ, согласно заключенію Учеб. Ком., разъяснилъ, что: 1) на осн. Синод. опредѣленія, отъ 16—23 сент. 1898 г., къ дополнительнымъ испытаніямъ по богословскимъ предметамъ низшихъ классовъ семинаріи могутъ быть допускаемы только тѣ изъ оканчивающихъ семинар. курсъ воспитанниковъ, которые по поведенію, способностямъ и успѣхамъ, обнаруженнымъ ими въ V и VI классахъ, будутъ признаны семинар. правленіями достойными званія студента, но не имѣютъ соотвѣствующихъ сему званію балловъ по богословскимъ предметамъ, проходимымъ въ первыхъ 4-хъ классахъ семинаріи; поэтому тѣ изъ оканчивающихъ курсъ воспитанниковъ семинаріи, которые по богословскимъ предметамъ V и VI классовъ и сочиненію будутъ имѣть въ окончательномъ выводѣ болѣе одного второразряднаго балла (3), не могутъ быть допускаемы для получения званія студента къ дополнительнымъ испытаніямъ по богословскимъ предметамъ низшихъ классовъ; 2) дополнительные испытанія разрѣшаются по богословскимъ предметамъ, проходимымъ въ первыхъ четырехъ классахъ семинаріи, слѣдовательно и по такимъ, которые начинаются въ низшихъ классахъ, а заканчиваются въ V и VI классахъ, но ни въ какомъ случаѣ не по предметамъ, проходимымъ только въ послѣднихъ двухъ классахъ семинаріи; 3) оканчивающіе семинар. курсъ воспитанники, признанные по своимъ успѣхамъ въ V и VI классахъ достойными званія студента, но не имѣющіе соотвѣствующихъ сему званію балловъ по богословскимъ предметамъ первыхъ 4-хъ клас-

совъ, должны держать дополнительные испытанія по всѣмъ, безъ изъятія богословскимъ предметамъ низшихъ классовъ, по которымъ они имѣютъ второразрядный баллъ 3, и 4) дополнительные испытанія желающимъ держать оныя могутъ быть производимы, по усмотрѣнію правленій, или во время выпускныхъ экзаменовъ предъ лѣтними каникулами, или во время переэкзаменовокъ послѣ каникулъ, до начала открытія классныхъ учебныхъ занятій въ семинаріяхъ. (Ц. В. 1903 г. № 8).

О необязательности для благочинныхъ выписки мѣстныхъ Губ. Вѣдомостей.

Опредѣленіемъ Св. Синода, отъ 6 ноября 1903 г., постановлено: одинъ изъ епарх. Преосвященныхъ возбудилъ ходатайство объ освобожденіи благочинныхъ его епархіи отъ обязательной выписки мѣстныхъ Губерн. Вѣдомостей, объясняя, что она: а) излишня въ настоящее время, въ виду полученія всѣми церквами какъ издаваемыхъ при Св. Синодѣ „Церк. Вѣдомостей“, такъ и Епарх. Вѣдомостей, въ коихъ печатаются всѣ необходимыя для учрежденій дух. вѣд-ва распоряженія и свѣдѣнія; б) нежелательна, по причинѣ отступленія отъ установленной закономъ программы (504—542 ст. Общ. Учр. Губ. т. II изд. 1892 г.), и в) обременительна для церквей, въ виду увеличенія подписной платы до 6 руб., вмѣсто установленной закономъ въ размѣрѣ 3 р. На сдѣланное по поводу сего ходатайства сношеніе Мия-во Вн. Д. сообщило, что съ его стороны не встрѣчается препятствій къ отмѣнѣ обязательной выписки благочинными Губерн. Вѣдомостей, и проситъ увѣдомить о послѣдующихъ по сему предмету распоряженіяхъ. Обсудивъ изложенное и вполне соглашаясь съ соображеніями, подавшими основаніе къ возбужденію настоящаго ходатайства, Св. Синодъ *опредѣляетъ*: въ отмѣну циркулярнаго указа Св. Синода, отъ 14 сентября 1868 года за № 54, коимъ выписка мѣстныхъ Губерн. Вѣдомостей признана обязательною для всѣхъ дух. благочиній, объявить во всеобщее по дух. вѣд-ву извѣстіе циркулярными указами, что впредь полученіе означенныхъ вѣдомостей для дух. благочиній необязательно. (Н. Е. В. 1903 г. № 24).

По вопросу о правѣ ношенія кафтановъ и мундировъ старостами церквей, существующихъ при казенныхъ, общественныхъ и благотворительныхъ заведеніяхъ, безприходныхъ и приписныхъ церквей, а также старостами всѣхъ церквей въ городахъ безъуѣздныхъ. (8 янв.—22 февр. 1903 г. № 145).

Не усмотрѣвъ въ Выс. утвер. инструкціи церк. старостамъ воспрещенія носить установленные кафтаны и мундиры старостамъ безприходныхъ и приписныхъ церквей и церквей при казенныхъ, общественныхъ и благотворительныхъ заведеніяхъ, а также старостамъ всѣхъ церквей въ городахъ безъуѣздныхъ, и имѣя въ виду, что Св. Синоду, на осн. § 6 названной инструкціи, принадлежитъ разъясненіе, дополненіе и измѣненіе правилъ инструкціи, Св. Синодъ разъяснилъ

что старосты всѣхъ несоборныхъ и неприходскихъ церквей въ городахъ и селахъ, а также церквей въ городахъ безуѣздныхъ имѣютъ право носить установленные § 55 инструкціи для церк. старостъ кафтаны и мундиры, при семь старосты церквей, находящихся въ городахъ столичныхъ и губернскихъ,—мундиры, присвоенные старостамъ кафедральныхъ соборовъ и приходскихъ церквей сихъ городовъ, а старосты церквей въ городахъ уѣздныхъ и безуѣздныхъ мундиры, присвоенные старостамъ приходскихъ церквей въ уѣздныхъ городахъ и селахъ. (Ц. Вѣд. № 51—52 за 1903 г.).

По возбужденнымъ вопросамъ: 1) кто имѣетъ право участвовать въ выборахъ церк. старостъ къ приход. храмамъ, 2) кто имѣетъ право быть избираемымъ въ церк. старосты, и, въ частности, должны ли предлагаемыя, на осн. § 18 Выс. утвр. 12 іюня 1890 г. старостинской инструкціи, духовенствомъ безприходныхъ церквей город. управленію для избранія кандидата въ церк. старосты удовлетворять условіямъ город. избират. ценза (ст. 24 Гор. Под., изд. 1892 г.) и 3) въ какомъ числѣ прихожане должны участвовать въ выборахъ церк. старостъ, дабы постановленные ими приговоры можно было признать составленными правильно. 12 февр.—4 апр. 1903 г. № 872.

Разсмотрѣвъ означенные вопросы, Св. Синодъ нашель, что 1) всѣ дѣйствовавшія до 1890 года постановленія и разъясненія по симъ вопросамъ надлежитъ почитать отмѣненными дѣйствующею нынѣ инструкціею церк. старостамъ, 2) что въ инструкціи сей вопросъ о кандидатахъ на должности церк. старостъ разрѣшается и съ положительной, и съ отрицательной стороны, а именно въ § 7 точно указано, кто долженъ быть избираемъ на означенныя должности и кого нельзя избирать, 3) что въ параграфѣ этомъ не содержится требованія о томъ, чтобы избираемый въ должность церк. старосты обладалъ тѣмъ или другимъ цензомъ, 4) что въ § 8 инструкціи ясно разрѣшенъ вопросъ о томъ, кто имѣетъ право участвовать въ выборахъ церк. старостъ, и 5) что по вопросу о количествѣ избирателей въ инструкціи не дано опредѣленныхъ указаній, дабы установленіемъ того или другого количества избирателей не затруднить выборовъ въ должности церк. старостъ, а взамѣнъ того въ § 11 инструкціи обращено особое вниманіе на необходимость троекратнаго объявленія въ церкви о днѣ и часѣ выборовъ и послыки, сверхъ того, въ городахъ письменныхъ сообщеній о семъ въ мѣстныхъ полицейскія управленія въ тѣхъ цѣляхъ, чтобы прихожане, радѣющіе о церкви, имѣли возможность принимать участіе въ выборахъ церк. старостъ. Въ виду сего, Св. Синодъ разъяснилъ, что, во I-хъ, въ церк. старосты надлежитъ избирать кандидатовъ, извѣстныхъ приходу преданностію христіанству и св. прав. церкви, за исключеніемъ лицъ, указанныхъ въ 8 пунктахъ § 7 Выс. утв. 12 іюня 1890 г. инструкціи церк. старостамъ, не требуя отъ избираемыхъ установленнаго для город. выборовъ ценза, во 2-хъ, вопросъ

о томъ, кто имѣеть право участвовать въ выборахъ церк. старость къ приходскимъ храмамъ, за силою § 8 той же инструкции, не требуетъ разрѣшенія, и, въ 3-хъ, приговоръ явившихся въ томъ или другомъ числѣ избирателей, удовлетворяющихъ требованіямъ § 8 инструкции, надлежитъ признавать правильнымъ при томъ условіи, если о днѣ и часѣ выборовъ объявлено было установленнымъ § 11 инструкции порядкомъ. (Ц. Вѣд. 1903 г. № 51—52).

По вопросу, въ чемъ вѣдѣніи должны состоять штатные протоіереи—настоятели соборовъ, съ причтами въ уѣздныхъ городахъ. 5—19 нояб. 1903 г. № 5437.

Въ разрѣшеніе сего вопроса Св. Синодъ разъяснилъ, что штатные протоіереи—настоятели соборовъ съ причтами въ уѣзд. городахъ должны, примѣнительно къ Син. постановленію, отъ 19 дек. 1901 г.—8 янв. 1902 г. за № 5222, состоять въ вѣдѣніи благочинныхъ градскихъ церквей, если таковыя имѣются въ городѣ, или благочинныхъ ближайшихъ къ городу округовъ. (Ц. Вѣд. 1903 г. № 51—52).

О сборщикахъ „на разоряемы мусульманами православныя церкви въ Урміи“.
31 окт.—13 нояб. 1903 г. № 5318.

По существующимъ постановленіямъ (ст. 33 уст. о пред. и прес., т. XIV, св. зак. изд. 1890 г., ст. 55 уст. дух. конс., изд. 1883 г., и примѣч. къ § 3 Инстр. благоч. прих. церкв.), сборъ подаяній на церкви и монастыри одной епархіи можетъ производиться не иначе, какъ съ разрѣшенія мѣстнаго епархіальнаго начальства, на производство же таковыхъ сборовъ въ предѣлахъ всей Россіи, для удовлетворенія нуждъ той или другой церкви или монастыря, по установленному порядку, должно быть испрашиваемо не только разрѣшеніе Святѣйшаго Синода, но и Высочайшее соизволеніе. Подобнымъ порядкомъ испрашивается разрѣшеніе на производство сборовъ и въ пользу православныхъ учрежденій за границею.

Между тѣмъ, какъ оказывается, многими лицами изъ сирохалдейскаго духовенства нерѣдко производится по всей Россіи сборъ на урмійскіе храмы и школы безъ предварительнаго надлежащаго на то разрѣшенія, а съ 1898 г., со времени учрежденія въ г. Урміи, въ Персіи, православной духовной миссіи, и на сію миссію и ея школы, выдавая себя уполномоченными на это дѣло отъ самой миссіи. Собранныя сими сборщиками суммы идутъ не на церковное дѣло, а въ собственность сборщика, а жертвуемые имъ священные сосуды, напрестольные кресты, а также цѣнные оклады съ иконъ сбываются урмійскимъ серебряныхъ дѣлъ мастерамъ въ ломъ для изготовленія разнаго рода украшеній и даже чубуковъ для кальяна.

Въ видахъ пресѣченія злоупотребленій сборщиковъ изъ сирохалдейскаго духовенства и въ огражденіе православнаго русскаго народа отъ обмана со стороны подобныхъ сборщиковъ, симъ объявляется, что

со времени открытія Урмійской православной миссіи никому не давалось разрѣшенія на сборъ въ пользу ея и урмійскихъ церквей пожертвованій въ Россіи и, посему, всѣ таковыя сборщики производятъ сборы незаконно. (Ц. Вѣд. 1903 г. № 51—52).

О разрѣшеніи обращать строительный матеріалъ отъ упраздненныхъ церквей на другія, кромѣ церквей, постройки.

Циркулярнымъ указомъ Св. Синода, отъ 9 окт. 1742 г. за № 147, разрѣшено обращать лѣсной матеріалъ отъ упраздняемыхъ деревянныхъ храмовъ только на построеніе новыхъ церквей, на отопленіе ихъ и на печеніе просфоръ. Въ прежнее время, когда новыя церкви, въ значительномъ большинствѣ, строились деревянными, годный лѣсной матеріалъ отъ упраздняемыхъ церквей находилъ примѣненіе при постройкѣ новыхъ храмовъ. Въ послѣднее же время, какъ вслѣдствіе дороговизны лѣсныхъ строительныхъ матеріаловъ, такъ и во избѣжаніе несчастныхъ случаевъ отъ пожаровъ, новыя церкви строятся преимущественно каменные, а потому лѣсной матеріалъ упраздняемыхъ церквей, оставаясь безъ всякаго примѣненія, приходитъ отъ времени въ полную ветхость и подвергается совершенному небреженію. Въ виду сего одинъ изъ епарх. преосвященныхъ возбудилъ ходатайство о разрѣшеніи лѣсной матеріалъ отъ упраздняемыхъ деревянныхъ храмовъ обращать, кромѣ изъясненнаго въ Сн. указѣ, отъ 9 окт. 1742 г. за № 147, назначенія, на возведеніе зданій для церк. школъ, церк. сторожекъ, церк. причтовыхъ домовъ, а равно на построеніе церк. оградъ и на срубы для церк. колодцевъ. Обсудивъ изложенное ходатайство преосвященнаго, совместно съ другими имѣющимися въ Св. Синодѣ по сему предмету данными, Св. Синодъ нашель: 1) что по закону (ст. 61 Уст. дух. Кон.), въ случаѣ упраздненія какой-либо церкви за ветхостію, о зданіи ея дѣлается распоряженіе, чтобы матеріалы онаго не были обращаемы на неприличное употребленіе; 2) что хотя циркулярнымъ указомъ Св. Синода, отъ 9 окт. 1742 г. за № 147, единственно приличнымъ употребленіемъ остающагося отъ упраздняемыхъ церквей матеріала признано обращеніе его на построеніе новыхъ церквей, на отопленіе ихъ и на печеніе просфоръ, но по тѣсной связи, соединяющей церковь со школою, особенно церковною, таковымъ же приличнымъ употребленіемъ означеннаго матеріала должно быть признано обращеніе его на зданія церк.-приходскихъ школъ, особливо „церквей-школъ“, гдѣ школьное зданіе сливается въ одно съ зданіемъ церковнымъ. Приличнымъ употребленіемъ упомянутаго матеріала надлежитъ признать также обращеніе его какъ на возведеніе церк. оградъ, составляющихъ принадлежность храмовъ, такъ и на устройство церк. колодцевъ, и 3) что же касается причтовыхъ домовъ, то, хотя по закону (ст. 106 Уст. стр. т. XII, ч. I, изд. 1900 г.) означенныя зданія относятся къ церк. постройкамъ, однако обращеніе матеріала отъ упраздняемыхъ

церквей на причетовыя помѣщенія, а равно и церк. сторожки, какъ на помѣщенія жилия, было бы противно всякому понятію о христіанскомъ храмѣ, какъ о домѣ не только общественной молитвы, но домѣ Божіемъ и мѣстѣ совершенія святыхъ Таинъ, каковое понятіе вмѣняетъ христіанамъ въ обязанность не только заботиться о подобающемъ благоустройствѣ существующихъ храмовъ, но и о достойномъ употребленіи остатковъ отъ упраздняемыхъ церквей. По изложеннымъ основаніямъ, Св. Синодъ, 28 ноября—21 дек. 1903 г. за № 5873, опредѣлилъ: предоставить епарх. начальству разрѣшать лѣсной матеріалъ отъ упраздняемыхъ деревянныхъ церквей обращать, кромѣ изъясненнаго въ циркулярномъ указѣ Св. Синода, отъ 9 окт. 1742 г. за № 147, назначенія, на возведеніе зданій для церк. школъ и на устройство церк. оградъ и срубовъ для церк. колодезь, съ тѣмъ, однако, чтобы сказанный матеріалъ отнюдь не былъ обрабаемъ ни на постройку жилыхъ помѣщеній церковныхъ школъ (для учителей и учительницъ), ни на возведеніе хозяйственныхъ и дворовыхъ построекъ при церквахъ и школахъ. (28 ноября—11 дек. 1903 г. № 5873. Н. Е. Вѣд. 1904 г. № 3).

УСТАВЪ

о пенсіяхъ и единовременныхъ пособіяхъ священнослужителямъ и псаломщикамъ епархіальнаго вѣдомства.

Высоч. утв. 3-го іюня 1902 г.

(Сокращ.:—Свсл.-л.—священнослужитель, псал.-к.—псаломщикъ, единовр.—единовременный.)

Общая положенія. 1. Право на полученіе пенсій и единовр. пособій по правиламъ сего устава предоставляется, при увольненіи отъ службы, штат. свсл-ямъ и псал-камъ, а послѣ ихъ смерти ихъ вдовамъ и дѣтямъ.

2. Никто изъ свсл-лей или псал-ковъ, состоя на штат. службѣ, хотя бы и не въ епарх. вѣд-вѣ, не можетъ получать пенсіи, положенной за епарх. службу, за исключеніемъ пенсій, которыя производятся свсл-ямъ за службу въ отдален. мѣстностяхъ, на основ. особ. правилъ (Выс. утв. 18 фев. 1858 г. положеніе сибир. ком. и 8 мая 1884 г. мн. госуд. сов.).

3. Тѣ изъ свсл-ей или псал-ковъ, кои выслужили другую пенсію, кромѣ положенной по сему уставу, получаютъ ту пенсію, какую признаютъ для себя выгоднѣйшею. Этому правилу не подчиняются пенсіи за службу въ отдален. мѣстностяхъ (ст. 2), которыя могутъ быть производимы заштат. свсл-ямъ независимо отъ пенсій по правиламъ сего устава.

4. Свсл-ли, подвергшіеся лишенію сана, а равно псал-ки, кои подвергнутся исключенію изъ службы и дух. званія, теряютъ право на пенсію, какъ для себя, такъ и для своихъ семействъ.

5. Вдовы и дѣти умершихъ свсл-лей и псал-ковъ имѣютъ право на пенсію, если мужья или отцы ихъ: 1) умерли на службѣ по приобрѣтенію, на основ. правилъ наст. устава, права на пенсію выслугою

установленныхъ сроковъ и 2) находились въ отставкѣ и получали пенсію, или имѣли право получать оную.

6. Правомъ на пенсіи и единовр. пособія пользуются дѣти свсл-лей и псал-ковъ, не исключая рожденныхъ по выходѣ за штатъ ихъ отцевъ. Но не пользуются симъ правомъ: 1) дѣти, достигшіе 21 года; 2) сыновья вступившіе въ службу или обществ. заведеніе на казен. содержаніе; 3) дочери замужнія или принятыя въ обществ. заведеніе на казен. содержаніе.

7. Пожизненныя пенсіи могутъ быть назначаемы такимъ дѣтямъ свсл-ей и псал-ковъ, кои во время кончины своихъ родителей, хотя были въ лѣтахъ, недопускающихъ уже по правиламъ сего устава назначенія пенсій, но, находясь въ совершенной бѣдности, одержимы неизлѣчимыми болѣзнями, или же впоследствии подверглись увѣчью или такимъ неизлѣчимымъ болѣзнямъ, которыя лишаютъ ихъ средствъ снискивать пропитаніе собственными трудами, безъ пособія и призрѣнія со стороны правительства.

8. Непредусмотренные наст. уставомъ вопросы, возникающіе по поводу правъ свсл-ей и псал-ковъ, а также семействъ ихъ, на пенсіи и единовр. пособія, разрѣшаются по соображеніи постановленій сего устава съ общ. уставомъ о пенсіяхъ (св. зак. т. III, изд. 1896 г.).

II. О срокахъ выслуги пенсій. 9. Свсл-ли и псал-ки, прослужившіе отъ 21 до 30 л., по увольненіи отъ службы, получаютъ $\frac{1}{3}$ оклада пенсій, прослужившіе отъ 30 до 35 л. $\frac{2}{3}$ оклада, а прослужившіе 35 л. и болѣе—полный окладъ.

10. Недослужившіе до 20, 30 или 35-го срока не болѣе 6 м. получаютъ пенсію, опредѣленную за полную выслугу означ. сроковъ.

11. Выходящіе за штатъ по совершенно разстроенному на службѣ здоровью или по неизлѣчимой болѣзни, получаютъ въ пенсію: прослужившіе отъ 10 до 20 л.— $\frac{1}{3}$ оклада, прослужившіе отъ 20 до 30 л.— $\frac{2}{3}$ оклада и прослужившіе 35 л.—полный окладъ.

12. Свсл-ли и псал-ки, одержимые такими неизлѣчимыми болѣзнями, которыя лишаютъ ихъ возможности не только продолжать ихъ службу, но и обходиться безъ постоянного посторонняго ухода, получаютъ въ пенсію: прослужившіе отъ 5 до 10 л.— $\frac{1}{3}$ оклада, прослужившіе отъ 10 до 20 л.— $\frac{2}{3}$ оклада и прослужившіе 20 л.—полный окладъ.

Примчаніе. Установленная ст. 10-ю 6-мѣсячная льгота не распространяется на лицъ, испрашивающихъ пенсію, на основаніи ст. 11 и 12, по сокращ. сроку.

13. Время, проведенное въ должности псал-ка, считается дѣйствительною службою и принимается въ зачетъ къ выслугѣ пенсіон. сроковъ лишь начиная съ 17-лѣтняго возраста.

14. Всякая служба до поступленія въ епарх. вѣд-во: гражд., воен., дух.-учеб. и другая, если она сама по себѣ давала право на пенсію изъ казны, съ переходомъ въ епарх. службу засчитывается въ срокъ выслуги на пенсію, предоставляемую наст. уставомъ, годъ за годъ;

если по другому вѣд-ву установленъ 35-лѣтній срокъ выслуги, а если срокъ болѣе краткій, то пропорціонально сему сроку.

15. Епарх. служба засчитывается при выслугѣ пенсій изъ казны по другимъ вѣд-вамъ, при чемъ зачетъ этотъ производится, если по другому вѣд-ву установленъ 35-лѣтній срокъ выслуги, годъ за годъ, а если срокъ болѣе краткій, то пропорціонально сему сроку.

16. Изъ времени дѣйств. службы, дающей право на пенсію, исключаются: а) время нахождения въ отставкѣ за штатомъ или безъ мѣста; б) время нахождения въ отпуску сверхъ 4 или 6 м., смотря по тому, на какой изъ этихъ сроковъ разрѣшается для различныхъ мѣстностей отпускъ съ сохраненіемъ содержанія и в) время, проведенное свсл-емъ или псал-комъ подъ судомъ, на основаніяхъ, указанныхъ въ общ. пенсіон. уставѣ.

III. О размѣрѣ пенсій. 17. Полный окладъ пенсій назначается въ размѣрѣ: а) каедр. протоіереямъ (настоятелямъ каедр. соборовъ)—500 р. въ годъ; б) ключарямъ каедр. соборовъ и штат. протоіереямъ—400 р.; в) нештат. протоіереямъ, священникамъ город. и сел. церквей и протодіаконамъ каедр. соборовъ—300 р.; г) штат. діаконамъ город. и сел. церквей и іподіаконамъ каедр. соборовъ—200 р.; д) діаконамъ на псалом. вакансіяхъ и штат. псал-камъ город. и сел. церквей—100 р.

18. Свсл-ямъ, состоящимъ на должностяхъ члена консисторіи или благочиннаго не менѣе 10 л. непрерывно, окладъ пенсій увеличивается на 60 р. въ годъ, хотя бы при выходѣ за штатъ они и не состояли въ этихъ должностяхъ.

19. Кто въ послѣдней своей должности состоялъ менѣе 5 л., тотъ получаетъ пенсію по предшествовавшей низшей должности.

Примѣчаніе. Правило изложенное въ сей (19) статьѣ, не относится: а) къ лицамъ, оставляющимъ службу по неизлѣчимой болѣзни и имѣющимъ право на пенсію по сокращ. сроку, согласно ст. 12 п б) къ семействамъ лицъ, умершихъ на службѣ. Въ такихъ случаяхъ пенсія назначается всегда по послѣдней должности.

20. Вдовѣ умершаго свсл-ля или псал-ка пенсія назначается въ размѣрѣ $\frac{1}{2}$ пенсій мужа.

21. Вдовѣ съ дѣтьми, имѣющими право на пенсію, прибавляется къ половинѣ $\frac{1}{3}$ другой половины на каждого сына или дочь, такъ что имѣющая 3 малолѣт. дѣтей и болѣе получаетъ полную пенсію.

22. Малолѣтнія дѣти, оставшіяся по смерти свсл-ля или псал-ка безъ матери, получаютъ изъ принадлежащей отцу ихъ въ день смерти пенсії каждый $\frac{1}{4}$ часть, такъ что четверо или болѣе вмѣстѣ получаютъ полную пенсію.

Примѣчаніе. На томъ же основаніи назначается пенсія дѣтямъ, не имѣющимъ уже матери, если ихъ отецъ поступитъ въ монахи.

23. Если пенсія, слѣд. по правиламъ сего устава, составитъ по расчету менѣе 30 р. въ годъ (на все семейство), то въ пенсію производится 30 р., безъ уменьшенія этого оклада.

IV. *О единовременных пособіяхъ.* 24. Единовр. пособія назначаются: а) свсл-ямъ и псал-камъ, оставляющимъ службу по тяжкимъ и неизлѣчимымъ болѣзнямъ (ст. 12) по выслугѣ отъ 1 г. до 5 л., а также по совершенно разстроенному на службѣ здоровью (ст. 11) по выслугѣ отъ 5 до 10 л. и б) семействамъ (вдовамъ и дѣтямъ) свсл-ей и псал-ковъ, умершихъ на службѣ до выслуги установленныхъ на пенсію сроковъ.

25. Свсл-ли и псал-ки, имѣющіе по ст. 24 право на пособіе при выходѣ за штатъ, получаютъ единовременно год. окладъ полной пенсіи. Семействамъ же сихъ лицъ единовр. пособія выдаются соразмѣрно съ числомъ лѣтъ службы: до 10 л.—полугодовой, а свыше 10 годовой окладъ полной пенсіи.

26. Лицамъ, которымъ назначена пенсія, хотя бы и по другому вѣд-ву, ни въ какомъ случаѣ единовр. пособіе, сверхъ пенсіи, не выдается; равнымъ образомъ и лицамъ, получившимъ единовр. пособіе, вмѣстѣ съ тѣмъ не можетъ быть назначена пенсія за епарх. службу.

27. Единовр. пособіе выдается на все семейство нераздѣльно, и выдача пособія одному и тому же семейству ни въ какомъ случаѣ не повторяется. По сему, семейству свсл-ля или псал-ка, получившаго при отставкѣ единовр. пособіе и затѣмъ умершаго, а равно и дѣтямъ, оставшимся послѣ смерти вдовы, воспользовавшейся единовр. пособіемъ, пособіе не выдается.

V. *О порядкѣ испрошенія, назначенія и производства пенсій и единовременныхъ пособій.* 28. Лица, желающія воспользоваться пенсіею или единовр. пособіемъ, подаютъ объ этомъ прошенія епарх. преосвященному.

Примѣчаніе. Прошенія о назначеніи пенсіи или пособія малолѣтнимъ сиротамъ подаются ихъ опекунами или мѣстнымъ благочиннымъ.

29. Свсл-ль или псал-къ, выходя за штатъ, въ самомъ прошеніи объ увольненіи отъ службы предъявляетъ свое право на пенсію или пособіе. Во всякомъ случаѣ, для подачи прошенія о пенсіи назначается 3-мѣс. срокъ, за пропускомъ котораго пенсія назначается уже со дня подачи прошенія.

30. Не пропустившимъ означ. срока пенсія назначается со дня прекращенія имъ содержанія по службѣ, а не получавшимъ казен. содержанія—со дня полученія имъ указа объ увольненіи.

31. Лицамъ уволен. отъ службы во время нахождения подъ судомъ и затѣмъ по суду оправданнымъ или приговореннымъ къ наказанію, не лишашему права на пенсію, назначается для подачи прошенія о пенсіи 6 мѣс. срокъ, который считается со дня объявленія имъ рѣшенія суда.

32. Вдовамъ и дѣтямъ свсл-ей и псал-ковъ пенсія назначается со дня смерти мужа или отца, если прошеніе о пенсіи было подано въ теченіе года съ означеннаго дня; въ противномъ случаѣ,—со дня подачи прошенія.

Примѣчаніе 1. Для вдовъ и дѣтей, проживающихъ внѣ Россіи, срокъ подачи прошенія о пенсіи назначается двухлѣтній.

Примѣчаніе 2. Несовершеннолѣтнія круглыя сироты не лишаются права на получение пенсіи со дня смерти отцовъ, если только онѣ, по достиженіи 16-лѣтняго возраста, сами не пропустятъ установленныхъ въ ст. 32 сроковъ для подачи просьбы о пенсіи.

Примѣчаніе 3. Сиротамъ, отецъ которыхъ вступилъ въ монашество, пенсія назначается со дня его постриженія.

33. Если свел-ль или псал-къ, подавшій просьбу о пенсіи или пособіи, умретъ до назначенія ему таковыхъ, то сумма, которая причиталась бы ему лично, выдается его семейству.

34. Прошенія о пенсіяхъ и единовр. пособіяхъ разсматриваются епарх. начальствомъ, которое, въ случаѣ признанія права просителя на пенсію или пособіе, обязано войти о семъ съ представленіемъ въ св. синодъ не позже мѣсяца со дня поступленія прошенія.

35. Къ представленіямъ о пенсіяхъ или пособіяхъ прилагаются: составленный по установленной св. синодомъ формѣ списокъ свѣдѣній о лицахъ, коимъ испрашивается пенсія или пособіе, и документы, удостоверяющіе право каждаго просителя на пенсію или пособіе, а именно: а) послужной списокъ просителя, а если пенсія или пособіе испрашиваются вдовѣ или дѣтямъ, то, сверхъ послужного списка мужа или отца,—выписка изъ метр. книги о смерти его и метр. выписки о рожденіи и крещеніи дѣтей; б) если пенсія испрашивается по сокращ. сроку службы:—медицинское свид-во, составленное согласно ст. 160, 161 общ. пенсіон. уст. (Св. Зак. т. III, изд. 1896 г.) и в) если пенсія испрашивается дѣтямъ совершеннолѣтнимъ по неспособности къ труду, то, кромѣ медицинскаго свид-ва (ст. 160 и 161 общ. пенс. уст.), еще и свид-во о совершенной бѣдности, выданное причтомъ и удостоверенное благочиннымъ.

36. Пенсіи и единовр. пособія, на основаніи сего устава, назначаются св. синодомъ, и объ ассигнованіи ихъ изъ суммъ госуд. казначейства сообщается министру финансовъ.

Примѣчаніе. Въ случаяхъ, заслуживающихъ особаго Высочайшаго разрѣшенія, внѣ правилъ, или представляющихъ какое-либо сомнѣніе, св. синодъ предоставляетъ об.-прокурору, по сношеніи съ министр. фин. испрашивать разрѣшеніе на производство пенсіи или пособій особыми представленіями чрезъ комитетъ министровъ.

37. Пенсіи и пособія выдаются въ порядкѣ, установленномъ въ общ. уст. о пен. (Св. Зак. т. III, изд. 1896 г.) и въ инструкціи казначействамъ.

38. Пенсіонныя деньги, не дополученныя умершими пенсіонерами или пенсіонерками въ счетъ производившихся имъ пенсій изъ госуд. казначейства, могутъ быть выдаваемы кассами мин. фин. оставшимся послѣ умершихъ семействамъ (вдовамъ и дѣтямъ), по представленіи ими свид-ва о службѣ и смерти пенсіонера или пенсіонерки.

39. Если пенсионеръ въ теченіе 2 л. не явится за полученіемъ пенсіи и не пришлетъ требованія, то пенсія его исключается изъ расходовъ безъ всякой публикаціи; если затѣмъ пенсионеръ будетъ просить о выдачѣ ему пенсіи, то она возобновляется ему съ той $\frac{1}{3}$ года, въ которую поступила отъ него просьба.

Примѣчаніе. Ходатайство о разрѣшеніи выдачи пенсій за пропущенное время представляются министру фин. (ст. 220 общ. пенс. уст., Св. Зак. т. III, изд. 1896 г.).

VI. О прекращеніи пенсій. 40. Производство пенсій свсд-лю или псал-ку прекращается: а) вступленіемъ снова въ штат. службу епарх. или иного вѣд ва; б) постриженіемъ въ монашество; в) лишеніемъ сана или исключеніемъ изъ дух. званія; г) принятіемъ должности или службы иноземной безъ согласія рус. правительства, и д) пребываніемъ за границую долѣе дозвол. срока, кромѣ лицъ, кои находятся тамъ по обязанностямъ службы или о коихъ послѣдуетъ Выс. соизволеніе, разрѣшающее пользоваться имъ пенсіею и за границею.

41. Свсд-ямъ или псал-камъ, уволеннымъ за штатъ съ пенсіею, въ случаѣ преданія ихъ угол. суду по дѣламъ прежней службы, производится $\frac{1}{2}$ опред. пенсіи, другою же $\frac{1}{2}$ удовлетворяются они, если будутъ совершенно оправданы или хотя и присуждены къ какому-либо наказанію, но не къ такому, которое по наст. уставу лишаетъ права на пенсію.

42. Производство пенсій вдовамъ свсд-лей и псал-ковъ прекращается: а) замужествомъ; б) постриженіемъ въ монашество; в) присужденіемъ къ наказанію, сопряженному съ лишеніемъ или ограниченіемъ правъ состоянія, и г) пребываніемъ за границею долѣе дозвол. срока, кромѣ случаевъ, когда послѣдуетъ особое Выс. соизволеніе, разрѣшающее пользоваться имъ пенсіею и за границею.

43. Производство пенсій дѣтямъ свсд-лей и псал-ковъ прекращается: а) достиженіемъ 21 г.; б) поступленіемъ въ учебное заведеніе на казен. содержаніе; в) пребываніемъ за границею долѣе дозвол. срока, кромѣ случаевъ, когда послѣдуетъ особое Выс. соизволеніе, разрѣшающее имъ пользоваться пенсіею и за границею, и г) присужденіемъ къ наказанію, сопряженному съ лишеніемъ или ограниченіемъ правъ состоянія. Сверхъ того, производство пенсій прекращается: сыновьямъ—поступленіемъ на госуд. службу, а дочерямъ—замужествомъ.

44. Дѣтямъ, воспитывающимся въ учебн. заведеніи на счетъ епарх. духовенства, или сословій, учреждений и частныхъ лицъ, пенсія изъ казны не прекращается, но не выдается на руки пенсионерамъ, а поступаетъ въ вѣдѣніе епарх. начальства, которое вноситъ эти деньги въ сберегат. кассу и затѣмъ выдаетъ ихъ съ $\frac{1}{10}$ ми, по выбытіи пенсионера изъ заведенія: совершеннолѣтнему лично, за несовершеннолѣтняго его родителямъ или опекунамъ, а въ случаѣ смерти кого-либо изъ воспитанниковъ или воспитанницъ, послѣдовавшей во время пре-

быванія въ заведеніи, — ихъ матерямъ, или, если онѣ уже умерли, — другимъ родственникамъ, на основаніи общихъ законовъ о наслѣдствѣ.

О зачетѣ службы псаломщиковъ епарх. вѣд-ва въ штат. должностяхъ до изд. Выс. утв. 3 іюня 1902 г. пенсіоннаго устава въ срокъ выслуги на пенсію по правиламъ сего устава.

Госуд. Совѣтъ, въ Соед. Деп. Зак. и Госуд. Экон. и въ Общ. Собраніи, рассмотрѣвъ представленіе Об.-Прокурора Св. Синода о зачетѣ службы псаломщиковъ въ штатныхъ должностяхъ до изд. Выс. утв. 3-го іюня 1902 г. Устава о пенсіяхъ и единовременныхъ пособіяхъ священнослужителямъ и псаломщикамъ епарх. вѣд-ва въ срокъ выслуги на пенсію по правиламъ сего Устава, мнѣніемъ положила: Въ дополненіе Выс. утв. 3 іюня 1902 г. мнѣнія Государ. Совѣта (Собр. узак. ст. 609) постановить: Штатнымъ псаломщикамъ епарх. вѣдомства зачитывается въ выслугу на пенсію на основаніяхъ упомянутаго закона прежняя, до изданія сего закона, служба ихъ въ штатныхъ же должностяхъ, безъ удержанія съ нихъ 2⁰% вычета за зачитываемое время. Означенное мнѣніе Госуд. Совѣта въ 8-й день іюня 1903 года Высочайше утверждено. (Ц. Вѣд. 1903 г. № 27).

Разъясненія нѣкоторыхъ вопросовъ относительно взиманія установленнаго Высочайше утвержденнымъ 3 іюня 1902 г. мнѣніемъ Государственнаго Совѣта особаго въ пользу казны сбора съ причтовъ, не получающихъ казеннаго содержанія. Отъ 18 марта—5 мая 1903 года за № 1367.

По указу Его Императорскаго Величества, Св. Прав. Синодъ слушали: предложеніе Г. Син. Об.-Прокурора, отъ 7-го марта 1903 г. № 7346, о разъясненіи нѣкоторыхъ вопросовъ относительно взиманія установленнаго Выс. утв. 3 іюня 1902 г. мнѣніемъ Госуд. Совѣта особаго въ пользу казны сбора съ причтовъ, не получающихъ казеннаго содержанія. Приказали: Рассмотрѣвъ настоящее предложеніе, Св. Синодъ, согласно отзыву Деп. Госуд. Казначейства и заключенію Хозяйств. Управленія, признаетъ необходимымъ преподать по духу вѣдомству на нижеприведенные вопросы слѣд. разъясненія: 1) по вопросу: слѣдуетъ-ли производить установленный въ пользу казны сборъ со всѣхъ не получающихъ казеннаго содержанія причтовъ безъ исключенія, или же только съ тѣхъ членовъ причтовъ, которые занимаютъ штатныя мѣста. Въ виду того, что, по ст. 1 Выс. утв. 3 іюня 1902 г. устава о пенсіяхъ и единовр. пособіяхъ священнослужителямъ и псаломщикамъ епарх. вѣдомства, право на полученіе пенсіи или пособія изъ казны имѣютъ лишь штатные священнослужители и псаломщики, слѣдуетъ производить взиманіе помянутаго сбора лишь съ членовъ причтовъ, занимающихъ штатныя мѣста. 2) слѣдуетъ-ли освобождать отъ сего сбора тѣхъ священноцерковнослужителей, которые получаютъ содержаніе изъ казны, но по смѣтамъ не духовнаго, а другихъ вѣдомствъ,

напримѣръ Мин. Фин., вѣд-ва учр. Императрицы Марии и пр., а также подлежат ли этому сбору священноцерковнослужители, занимающіе, кромѣ мѣстъ (безъ казеннаго содержанія) при церквахъ различныхъ учебн. заведеній, еще законоучительскія должности въ тѣхъ заведеніяхъ и пользующіеся казеннымъ содержаніемъ по этимъ послѣднимъ должностямъ. Въ виду того, что, по ст. 3 Выс. утв. Устава, священноцерковнослужителямъ, выслужившимъ пенсію на епарх. и на какой-либо другой службѣ, предоставляется право получать ту пенсію, которая окажется для нихъ выгоднѣе, представляется необходимымъ, чтобы какъ служба епарх., такъ и служба по другому вѣдомству, съ особыми пенсіонными правами, была оплачена вычетами независимо одна отъ другой, какъ это, напримѣръ, установлено для гражданскихъ чиновниковъ, которые, въ случаѣ занятія нѣсколькихъ должностей съ правами на пенсію, уплачиваютъ вычетъ въ пенсіонный капиталъ по всѣмъ этимъ должностямъ. Посему священноцерковнослужители, получающіе содержаніе изъ казны по смѣтамъ не духовнаго, а другихъ какихъ-либо вѣдомствъ и пользующіеся правомъ на пенсію по правиламъ этихъ послѣднихъ вѣдомствъ, равно и священноцерковнослужители, занимающіе мѣста при церквахъ учебныхъ заведеній (безъ содержанія) и, сверхъ того, законоучительскія должности въ тѣхъ же заведеніяхъ, помимо установленныхъ % по дѣйствующимъ въ тѣхъ вѣдомствахъ и заведеніяхъ пенсіоннымъ Уставамъ, должны уплачивать также и установленные закономъ 3-го іюня 1902 года вычеты съ священноцерковнослужителей епарх. вѣдомства. 3) Слѣдуетъ-ли взимать помянутый сборъ съ священноцерковнослужителей, получающихъ жалованье отъ городскихъ думъ, напримѣръ, на столичныхъ загородныхъ кладбищахъ, отъ земствъ и т. п. источниковъ. Таковые священноцерковнослужители обязаны вносить въ пользу казны сборъ въ размѣрахъ установленныхъ закономъ 3 іюня 1902 г., т. е. священники по 6 руб., діакона по 3 руб. и псаломщики по 2 руб. въ годъ, независимо отъ того, производится ли изъ ихъ содержанія вычетъ въ городскія или земскія средства, такъ какъ пособіе или пенсія изъ средствъ городскихъ или земскихъ, какъ суммъ частныхъ, а не казенныхъ, могутъ быть назначаемы имъ независимо отъ казенной пенсіи за епарх. службу. 4) Должны ли подлежать этому сбору тѣ священноцерковнослужители, которые, занимая мѣста при церквахъ и не получая по нимъ жалованья отъ казны, въ то же время получаютъ пенсію за прежнюю службу, напримѣръ, по духовно-учебному вѣдомству. По прежнему смыслу закона (п. II Выс. утв. 3-го іюня 1902 г. мнѣнія Госуд. Сов.), съ такихъ священноцерковнослужителей слѣдуетъ производить сборъ въ установленныхъ размѣрахъ. 5) Въ какомъ размѣрѣ слѣдуетъ взимать сборъ съ не получающихъ содержанія отъ казны: а) священниковъ на діакопскихъ вакансіяхъ, б) священниковъ на псаломщическихъ вакансіяхъ и в) діаконовъ на псаломщическихъ вакансіяхъ. Въ виду того, что, согласно ст. 17-й Выс. утв. пенсіоннаго

устава, священники, состоящие на диаконскихъ или псаломщическихъ вакансіяхъ, имѣютъ право на полученіе диаконскихъ или псаломщическихъ окладовъ пенсіи, а діаконы на псаломщической вакансіи—псаломщическихъ окладовъ, съ лицъ первой категоріи надлежитъ взимать сборъ—какъ съ діаконствъ, т. е. по 3 руб. въ годъ, а второй и третьей категоріи—какъ съ псаломщиковъ, т. е. по 2 руб. въ годъ. (Опред. Св. Синода 18 марта—5 мая 1903 г. за № 1367. Ц. Вѣд. 1903 г. № 22).

По вопросу о зачетѣ законоучителямъ учебн. заведеній вѣд-ва Мин. Нар. Просв. въ срокъ выслуги на пенсію прежней епарх. службы ихъ. (Опр. Св. Синода 3—17 дек. 1903 г. № 144).

По указу Его Императорскаго Величества, Св. Прав. Синодъ слушали: предложеніе г. Сын. Об.-Прокурора, отъ 20 ноября за № 10123, въ коемъ объясняетъ, что Прав. Сенатъ указомъ, отъ 23 окт. за № 10744, (по 1-му Деп.) увѣдомилъ его, г. Об.-Прокурора, о нижеслѣд.: „По указу Его Императорскаго Величества, Прав. Сенатъ слушали: рапортъ Министра Нар. Просв., отъ 16 мая 1901 г. за № 12575, по вопросу о зачетѣ въ срокъ выслуги на пенсію епарх. службы тѣмъ законоучителямъ учебн. заведеній вѣд-ва Мин. Нар. Просв., кои въ день выслуги на пенсію состоятъ одновременно на учебной и епарх. службѣ, по прослуженіи ими не менѣе 10 лѣтъ по учебной части. Приказали: Сообразивъ изложенный рапортъ съ законами, Прав. Сенатъ находить, что, согласно ст. 335 Уст. пенс. Св. Зак. т. III, изд. 1896 г., законоучители дух. сана по Мин. Нар. Просв. пользуются правомъ на пенсію, относительно же прежней службы такихъ священнослужителей, закономъ 18 ноября 1891 г. (П. С. З. 8078), вошедшимъ въ примѣчаніе 1-е къ той же статьѣ, установленъ зачетъ епарх. ихъ службы въ счетъ выслуги на пенсію по учебной части упомянутого вѣд-ва по разсчету, который принять для зачета службы лицъ, переходящихъ въ учебныя заведенія изъ военной или гражданской службы, и съ соблюденіемъ установленныхъ дѣйствующими по сему предмету узаконеніями сроковъ для правъ на сей зачетъ (ст. 332). Точный смыслъ означеннаго примѣчанія не оставляетъ сомнѣнія въ томъ, что всякій священнослужитель, поступившій на учебную службу по вѣд-ву Мин. Нар. Просв., имѣетъ право на выслугу пенсіи и на зачетъ, въ случаѣ прослуженія въ этомъ вѣдомствѣ 10 лѣтъ (ст. 332), прежней его неучебной службы. Такимъ образомъ подъ содержащимся въ означенномъ примѣчаніи выраженіемъ „переходъ въ учебныя заведенія“ слѣдуетъ разумѣть поступленіе на службу по учебному вѣдомству, вѣвъ зависимости отъ того, числится ли священнослужитель вмѣстѣ съ снмъ и на прежней епарх. службѣ, или нѣтъ, такъ какъ зачетъ оной до поступления на учебную службу прямо установленъ закономъ отъ 18 ноября 1891 г., при условіи выслуги установленныхъ сроковъ. Посему и при.

нимая во вниманіе, что при назначеніи законоучителямъ духовнаго сана пенсіи, таковая подлежитъ исчисленію какъ за время преподаванія въ учебныхъ заведеніяхъ, на точномъ основаніи ст. 335 Уст. пенс., такъ и за выслугу на прежней епархіальной службѣ согласно примѣчанію 1 и ст. 332 Уст. пенс., что, въ виду сего, состояніе законоучителя одновременно на епарх. службѣ не мѣняетъ существа дѣла и порядка исчисления времени, проведеннаго имъ на службѣ съ правомъ на пенсію, Прав. Сенатъ признаетъ, что, согласно закону 18 ноября 1891 г., законоучители учебныхъ заведеній вѣд-ва Мин. Нар. Просв., кои въ день выслуги на пенсіи состоятъ одновременно на учебной и епарх. службѣ, прослуживъ по учебной части не менѣе 10 лѣтъ, имѣютъ право на зачетъ въ срокъ выслуги на пенсію прежней епарх. службы съ соблюденіемъ правилъ, установленныхъ въ ст. 332 Уст. пенс., а потому Прав. Сенатъ *опредѣляетъ* о вышеизложенномъ разъясненіи въ разрѣшеніи рапорта за № 12575, Министру Нар. Просв. послать указъ каковыми увѣдомить Об.-Прокурора Св. Синода, Министра Фин. и Госуд. Контролера. *Приказали:* Объ изложенномъ напечатать въ журналѣ „Церковныя Вѣдомости“. (Н. Е. В. 1904 г. № 3).

О присвоеніи права на пенсію епарх. и уѣзд. миссіонерамъ.

Госуд. Совѣтъ, въ Соед. Департ. Законовъ и Госуд. Экономіи и въ Общ. Собраніи, разсмотрѣвъ представленіе Об.-Прокурора Св. Синода о присвоеніи права на пенсію, епарх. и уѣзд. миссіонерамъ, *мнѣніемъ положи:*

Дѣйствіе Выс. утв. 3 іюня 1902 г. мнѣнія Государ. Совѣта и устава о пенсіяхъ и единовр. пособіяхъ священнослужителямъ и псаломщикомъ епар. вѣдомства (собр. узак. ст. 609) распространить на миссіонеровъ въ священномъ санѣ, не занимающихъ штатныхъ въ приходѣ вакансій, съ соблюденіемъ при томъ слѣдующихъ правилъ:

1) Въ отношеніи правъ на пенсіи и единовременныя пособія изъ казны, на основаніи означеннаго устава, епарх. миссіонеры приравниваются къ штатнымъ протоіереямъ, а уѣздные—къ штатнымъ священникамъ.

2) Миссіонеры, не получающіе содержанія отъ госуд. казначейства, уплачиваютъ въ казну особый сборъ по *шести* руб. въ годъ.

3) Прежняя миссіонерская служба зачитывается миссіонерамъ въ срокъ выслуги пенсіи.

4) На учрежденіе миссіонерскихъ должностей епархіальные преосвященные испрашиваютъ каждый разъ разрѣшеніе Св. Синода.

Его Императорское Величество изложенное мнѣніе Государственнаго Совѣта, 1 декабря 1903 г., Высочайше утвердить соизволилъ и повелѣлъ исполнить. (Н. Е. В. № 4 за 1904 г.).

Нормальный уставъ общества хоругвеносцевъ.

По указу Его Императорскаго Величества, Святѣйшій Правительствующій Синодъ имѣли сужденіе о составленномъ Синодальною Канцеляріею, во исполненіе опредѣленія Святѣйшаго Синода, отъ 15 января—27 февраля 1903 года, проектъ нормальнаго устава общества **Приказали:** Разсмотрѣвъ проектъ нормальнаго устава общества хоругвеносцевъ, Святѣйшій Синодъ опредѣляетъ: 1) означенный проектъ устава утвердить и 2) предоставить епархіальнымъ преосвященнымъ разрѣшать учрежденіе при церквахъ епархіи обществъ хоругвеносцевъ съ тѣмъ, чтобы уставы оныхъ вполнѣ соотвѣтствовали утвержденному Святѣйшимъ Синодомъ нормальному уставу. (Опред. Св. Синода 20 мая—6 іюня 1903 г. за № 2294).

УСТАВЪ ОБЩЕСТВА.

§ 1. Общество хоругвеносцевъ учреждается въ гор..... губерніи при церкви и состоитъ въ вѣдѣніи..... епархіальнаго начальства.

§ 2. Общество учреждается: а) для ношенія членами онаго хоругвей и святыхъ иконъ при крестныхъ ходахъ изъ.....церкв., б) для устроенія на средства общества, съ надлежащаго разрѣшенія, новыхъ и исправленія приходскихъ въ ветхость хоругвей, а также фонарей, крестовъ, кіотъ для иконъ, носимыхъ въ крестныхъ ходахъ, а по—мѣрѣ умноженія средствъ, и вообще для поддержанія благолѣпія въ храмахъ города, в) для поддержанія порядка при богослуженіи въцеркви въ высокаторжественные дни посредствомъ особаго наряда изъ членовъ общества, г) для оказанія помощи и призрѣнія членамъ общества, приходшимъ почему либо въ бѣдственное положеніе, а равно ихъ семействамъ; при чемъ по умноженіи своихъ средствъ общество заботится объ основаніи прицеркви благотворительныхъ учрежденій и школъ.

§ 3. Членами общества могутъ быть лица православнаго вѣроисповѣданія всѣхъ сословій, достигшихъ совершеннолѣтія и неопороченныя въ поведеніи.

§ 4. Поступленіе въ члены общества допускается во всякое время по заявленію о томъ одному изъ членовъ правленія общества и по предъявленіи, въ случаѣ неизвѣстности, письменнаго вида и удостовѣренія полиціи о поведеніи.

§ 5. Общество состоитъ изъ членовъ: а) почетныхъ, б) дѣйствительныхъ и в) пожизненныхъ.

§ 6. Званіе почетныхъ членовъ усвоится лицамъ, оказавшимъ особыя заслуги, или покровительство. Почетные члены освобождаются отъ членскихъ взносовъ и ношенія хоругвей.

§ 7. Дѣйств. члены вносятъ въ кассу общ--ва одновременно поруб.

Примѣчаніе. Недоставившій въ теченіе года членскаго взноса считается выбывшимъ изъ общества.

§ 8. Внесшій единовременно.....рублей признается пожизненнымъ членомъ общества.

§ 9. Каждому члену общества выдается отъ старшины общества, за его подписью, книжка съ обозначеніемъ въ оной времени вступленія въ общество и количество полученнаго отъ него взноса, а также для отмѣтки ежегодныхъ взносовъ. Почетнымъ и пожизненнымъ членамъ выдается о томъ свидѣтельство.

§ 10. При ношеніи хоругвей каждому несущему святыхъ иконы и хоругви члену общества присволяется форменный кафтанъ, однообразнаго покроя, изъ сукна темно-синяго съ отложнымъ темно-малиноваго бархата воротникомъ, съ бархатными того же цвѣта на рукавахъ обшлагами. Воротникъ, обшлага, карманы, бортъ и подоль кафтана кругомъ должны быть обшиты серебрянымъ галуномъ, шириною въ вершокъ; талія позади кафтана должна быть обшита такимъ же галуномъ съ серебряною подъ нимъ бахромой, длиною въ полтора вершка; по бокамъ таліи надъ карманами должно быть пришито по одной серебряной кисти, а поверхъ кафтана по плечамъ долженъ быть пропущенъ серебряный шнуръ, спускающійся на груди и спинѣ на полъаршина и оканчивающійся серебряной кистью.

§ 11. Форменные кафтаны изготовляются членами общества, каждый для себя, на личныя ихъ средства, но, по накопленіи средствъ у общества, могутъ быть изготовляемы, съ разрѣшенія общаго собранія членомъ, и на средства общества. Хранятся всѣ кафтаны въ указанномъ старостою мѣстѣ въ храмѣ.

§ 12. Форменные кафтаны могутъ быть носимы хоругвеносцами только при исполненіи принятой ими на себя обязанности; въ дни крестныхъ ходовъ хоругвеносцы могутъ присутствовать въ нихъ и, въ храмахъ во время богослуженія.

§ 13. Управление дѣлами общества вѣряется правленію изъ 4 лицъ: старшины, его помощника, казначея и дѣлопроизводителя, избираемыхъ общимъ собраніемъ на три года закрытою баллотировкою. На случай выбытія кого либо изъ нихъ до срока избираются четыре кандидата. Члены правленія и кандидаты къ нимъ представляются на утвержденіе епархіальнаго преосвященнаго.

§ 14. Сроки выборовъ старшины и членомъ правленія могутъ быть измѣнены въ случаѣ личнаго отказа служить въ должности, или, если выборныя лица будутъ признаны епархіальнымъ преосвященнымъ несоотвѣтствующими своему назначенію. Члены правленія могутъ быть избираемы и на слѣдующее трехлѣтіе

§ 15. На обязанности членомъ правленія лежить: принятіе заявленій отъ лицъ, желающихъ поступить въ общество, принятіе единовременныхъ и годовыхъ взносовъ, расходовъ по опредѣленію общаго собранія, заблаговременное извѣщеніе членомъ, которые должны при-

нять участіе въ крестномъ ходѣ, наблюденіе за порядкомъ во время шествія крестнаго хода по росписанію мѣстнаго благочиннаго, сужденіе о проступкахъ членовъ общества при исполненіи принятыхъ ими на себя обязанностей и о возникающихъ при этомъ между ними недоразумѣніяхъ и представленіи общему собранію, а за симъ и епархіальному епископу годового отчета о дѣятельности общества. Правленіе рѣшаетъ дѣла большинствомъ голосовъ, при чемъ старшина имѣеть два голоса; свои постановленія правленіе записываетъ въ особую протокольную книгу.

Примѣчаніе. Правленію общества предоставляется право въ потребныхъ случаяхъ временно лишать кого-либо изъ членовъ общества права ношенія хоругвей и иконъ или же вовсе увольнять изъ общества.

§ 16. Правленіе общества должно имѣть: а) приходо-расходную книгу съ соответствующими графами какъ для наличныхъ денегъ, такъ и для процентныхъ бумагъ, б) книгу для записи поступления какъ случайныхъ единовременныхъ суммъ, такъ и взносовъ годовыхъ членскихъ, съ приложеніемъ къ книгѣ квитанцій для выдачи таковыхъ вносящимъ въ общество деньги, в) книгу протоколовъ засѣданій правленія общества и г) книгу для алфавитнаго списка членовъ общества. Все сіи книги должны быть скрѣплены шнуромъ и печатью благочиннаго.

§ 17. Общія собранія созываются разъ въ годъ, а въ случаѣ надобности, по требованію причта церкви, при коей учреждено общество хоругвеносцевъ, или членовъ правленія, и во всякое время. Предсѣдательствуетъ на общихъ собраніяхъ старшій священникъ церкви. Общія собранія считаются состоявшимися при наличности $\frac{2}{3}$ членовъ, проживающихъ въ городѣ. Если въ собраніе явится меньшее число членовъ, то собраніе считается несостоявшимся и назначается новое собраніе, которое считается состоявшимся при наличности явившихся въ собраніе членовъ. Постановленія общаго собранія записываются въ книгу протоколовъ (п. в. § 16).

§ 18. На годовомъ собраніи разсматривается отчетъ о дѣятельности общества за истекшій годъ, смѣта на предстоящій годъ и производится избраніе почетныхъ членовъ и должностныхъ лицъ общества.

§ 19. Суммы общества должны храниться въ губерискомъ или уѣздныхъ казначействахъ и быть вынимаемы оттуда не иначе, какъ по особымъ отношеніямъ правленія общества за подписью старшины и члена-дѣлопроизводителя.

§ 20. Для провѣрки суммъ и имущества общества ежегодно назначается общимъ собраніемъ ревизіонная комссія изъ 3 членовъ об—ва.

§ 21. Общество имѣеть печать съ надписью: „Печать общества хоругвеносцевъ прицеркви“.

§ 22. Общество считается прекратившимъ свое существованіе, если за закрытіе его на годичномъ или экстренномъ собраніи высказутся $\frac{2}{3}$ всего наличнаго числа дѣйствительныхъ членовъ общества.

По закрытіи общества принадлежащіе ему имущество и капиталы поступаютъ въ собственность церкви, при коей это общество и учреждено.

Положеніе о приходскихъ попечительствахъ при православныхъ церквяхъ.

(Выс. утв. 2 августа 1864 г.).

1) Для попеченія о благоустройствѣ и благосостояніи приход. церкви и причта въ хозяйствен. отношеніи, а также объ устройствѣ первоначальнаго обученія дѣтей и для благотворит. дѣйствій въ предѣлахъ прихода, учреждаются Приходскія Попечительства изъ лицъ, отличающихся благочестіемъ и преданностію вѣрѣ Православной.

2) П-ва *) состоятъ: изъ мѣстн. священнослужителей, которые суть непремѣнные ихъ члены, и изъ членовъ отъ прихожанъ, избираемыхъ общимъ ихъ собраніемъ (ст. 9) на определенное число лѣтъ. Число свѣтск. членовъ каждаго П-ва и срокъ ихъ службы опредѣляются, по мѣстнымъ обстоятельствамъ каждаго прихода, тѣмъ же собраніемъ прихожанъ, съ доведеніемъ до свѣдѣнія Епарх. Архіерея. Церков. староста есть непремѣн. членъ П-ва. Въ Поп-вахъ, устроенныхъ въ сел. приходсахъ, присутствуютъ, въ качествѣ непремѣн. членовъ, волостные старшины или головы; если къ одному приходу принадлежатъ крестьяне нѣсколькихъ волостей, то въ П-вѣ его участвуютъ всѣ старшины или головы тѣхъ волостей; если же жители одной волости принадлежатъ къ нѣсколькимъ приходамъ, то старшина или голова той волости состоитъ членомъ П-ва въ всѣхъ сихъ приходохъ.

3) Предсѣдатель П-ва избирается общ. собраніемъ прихожанъ, по большинству голосовъ, изъ лицъ, пользующихся общ. довѣріемъ, не исключая и мѣстн. приход. священника, который, по ст. 2, есть во всякомъ случаѣ непремѣн. членъ П-ва. Предсѣдателю П-ва присвоивается званіе Попечителя прихода. Въ случаѣ отсутствія Попечителя, вмѣсто него въ П-вѣ предсѣдательствуетъ священникъ-настоятель приход. церкви.

4) П-ва могутъ приглашать въ засѣданія свои, кромѣ ихъ членовъ, и другія лица по своему усмотрѣнію. Предлагаемые на обсужденіе Приход. П-ва предметы разрѣшаются по большинству голосовъ; въ случаѣ раздѣленія голосовъ поровну, имѣетъ перевѣсъ та сторона, на которой голосъ предсѣдательствующаго въ собраніи. Время засѣданій П-ва, порядокъ ихъ занятій, раздѣленіе обязанностей между членами и т.-п. опредѣляются самими П-вами, съ доведеніемъ въ потребныхъ случаяхъ до свѣдѣнія Епарх. Архіереевъ.

5) Приходскія П-ва обязаны заботиться: 1) о содержаніи и удовлетвореніи нуждъ приход. церкви и объ изысканіи средствъ для про-

*) Сокращеніе: П-во—Попечительство.

изводства нужныхъ исправленій въ церков. строеніяхъ и для возведенія новыхъ, взаи́мнъ пришедшихъ въ упадокъ; 2) о томъ, чтобы приход. духовенство пользовалось все́ми предоставленными ему средствами содержанія, а въ случа́ѣ недостатка сихъ средствъ, объ изысканіи способовъ для увеличенія оныхъ; 3) объ устройствѣ домовъ для церк. причта; 4) объ изысканіи средствъ для учрежденія въ приходѣ школы, больницы, богадѣльни, пріюта и другихъ благотворит. заведеній, устройство и завѣдываніе коими лежитъ также на обязанности П-въ; 5) вообще объ оказаніи бѣднымъ людямъ прихода, въ необходимыхъ случаяхъ, возможныхъ пособій, также о погребеніи немущихъ умершихъ и о содержаніи въ порядкѣ кладбищъ.

6) Ближайшимъ источникомъ денежныхъ и вообще матеріальныхъ средствъ для Приход. П-въ полагаются добровол. пожертвованія отъ прихожанъ и отъ постороннихъ. Пожертвованія въ своемъ приходѣ собираются или въ выставлемыя для того кружки, или по особымъ подпискамъ; кружки могутъ быть обносимы и въ церкви. Для сбора пожертвованій ви́дъ предѣловъ прихода, могутъ быть выдаваемы Епарх. Архіереемъ сборныя книги. Сборъ пожертвованій производится отдѣльно: а) въ пользу церкви, б) въ пользу причта, в) для школы и благотворит. учреждений. Если бы таковыхъ пожертвованій оказалось недостаточно для удовлетворенія все́хъ потребностей, то П-во, по совѣщаніи съ почетнѣйшими прихожанами, составляетъ предположеніе о назначеніи опредѣлен. сбора съ прихожанъ, единовременнаго или постояннаго, деньгами или натурою, для производства причту пособія или для другой надобности. Такое предположеніе предлагается на обсужденіе общ. собранія прихожанъ и, по принятіи его и составленіи о томъ приговора, дѣлается обязательнымъ для изъявившихъ по оному согласіе.

Когда для благоустройства прихода окажутся нужными какія-либо пособія или содѣйствіе отъ казны, либо отъ духовнаго и другихъ вѣдомствъ, то Приход. П-во ходатайствуетъ предъ ними о такомъ пособіи или содѣйствіи *).

7) Если въ приходѣ существуютъ уже приход. или частн. благотворит. учрежденія, какъ напр., попечительныя совѣты или общества для вспомошествованія приход. бѣднымъ, больницы, пріюты, школы и т. п., то Приход. П-ва должны, не стѣсня ихъ дѣятельность, содѣйствовать, по мѣрѣ возможности, улучшенію и распространенію такихъ учреждений.

8) Приход. П-ва, составляя обществ. учрежденія, пользуются покровительствомъ духов. и гражд. начальствъ. Исполняя свои обязан-

*) Опред. Св. Синода 25 авг.—2 сент. 1893 г. предоставлено сберегательнымъ кассамъ принимать суммы церковно-приходскихъ попечительствъ съ выдачею на имя оныхъ отдѣльныхъ книжекъ. (Ц. Вѣд. 1893 г. № 32).

ности, какъ органы мѣст. обществъ, онѣ обязаны вести дѣла свои съ необходимою гласностію, устраняя всякія излишнія формальности. По окончаніи года, они отдають отчетъ въ своихъ дѣйствіяхъ и въ завѣдываемыхъ ими суммахъ и имуществѣ общему собранію прихожанъ, отъ котораго зависитъ опредѣленіе порядка отчетности и повѣрка оной.

9) Общія собранія прихожанъ Прав. испов. по предметамъ вѣд-ва Приход. П-въ составляются изъ всѣхъ домохозяевъ прихода и изъ прихожанъ, домами въ приходѣ не владѣющихъ, но имѣющихъ, по закону, право участвовать въ собраніяхъ мѣст. город. или сел. общества, или же кто принадлежитъ къ дворян. сословію—въ собраніяхъ дворянства, а также изъ прочихъ прихожанъ, коихъ Приход. П-во признаетъ полезнымъ пригласить къ участию въ сихъ собраніяхъ. За каждымъ лицомъ, которое участвуетъ въ собраніи прихожанъ, считается одинъ голосъ.

10) Всѣмъ лицамъ, имѣющимъ на основаніи ст. 9 право присутствовать въ общемъ собраніи прихожанъ, долженъ быть составленъ и содержимъ въ исправности Приход. П-вомъ особый списокъ. Первоначально, до образованія П-въ, списокъ сей составляется свящ.-настоятелемъ церкви, при участіи 10 почетнѣйшихъ изъ прихожанъ.

11) Собранія прихожанъ созываются предсѣдателемъ Приход. П-ва, а въ отсутствіи его, свящ.-настоятелемъ церкви, съ согласія П-ва, и происходятъ подъ ихъ наблюденіемъ. О днѣ и мѣстѣ означ. собранія и цѣли онаго священникъ извѣщаетъ прихожанъ, объявляя о томъ въ церкви, при стеченіи народа, въ три предшествующіе собранію воскресные или праздничные дни.

12) Собраніе прихожанъ признается правильнымъ, когда въ ономъ было не менѣе $\frac{1}{10}$ ч. лицъ, имѣющихъ право въ немъ участвовать; дѣла въ собраніи рѣшаются по большинству голосовъ и о послѣдовавшемъ рѣшеніи составляется приговоръ. Приговоры объ установленіи сбора, обязательнаго только для изъявившихъ на оный согласіе, признаются правильными, хотя бы въ собраніи было и менѣе означеннаго выше числа лицъ.

13) Для повѣрки отчетности П-ва и для другихъ распоряженій, кромѣ однакожь выбора членовъ П-ва, прихожане могутъ назначать изъ среды себя уполномоченныхъ отъ 3 до 15 человекъ, смотря по обширности прихода.

14) По предметамъ, превышающимъ права П-ва и общ. собранія прихожанъ, равно и въ сомнительныхъ случаяхъ, П-во представляетъ епарх. Архіерею, на разрѣшеніе или для сношенія съ кѣмъ слѣдуетъ.

15) Въ приходахъ, въ коихъ учрежденіе П-въ изъ нѣсколькихъ выбор. членовъ оказалось бы непримѣнимымъ къ дѣлу, обязанности П-ва могутъ быть возлагаемы, съ утвержденія епарх. преосвященнаго, на одно лицо, пользующееся особеннымъ уваженіемъ въ приходѣ, съ предоставленіемъ ему соотвѣтственныхъ тому правъ и званія приход.

попечителя. Таковое уполномоч. лицо, соображая свои дѣйствія съ означенными выше правилами, входитъ, во всѣхъ необходимыхъ случаяхъ, въ предварительное соглашеніе съ настоятел. мѣстн. церкви. *)

Правила о мѣстныхъ средствахъ содержанія приходскаго духовенства и о раздѣлѣ ихъ средствъ между членами причтовъ **).

(Выс. утв. 24 мая 1873 г.).

§ 1. Общія мѣстныя средства содержанія приход. духовенства состоятъ: 1) въ добротныхъ даяніяхъ прихожанъ за исполненіе для нихъ церк. и прих. требъ; 2) въ церк. землѣ или въ церк. довольствіи, производимомъ причту прихожанами вмѣсто отвода узакон. пропорціи церк. земли; 3) въ %-хъ съ назначен. въ пользу причтовъ вѣчн. вкладовъ и 4) въ доходахъ съ церк. оброчн. статей, также назначен. въ пользу причтовъ.

§ 2. Добротныя приношенія прихожанъ бываютъ двоякаго рода: однѣ составляютъ личное вознагражденіе или одного священника за исполненіе исключительно его званію принадлежащихъ требъ, или одного изъ низш. членовъ причта за отправленіе свойствен. ихъ званію обязанностей, какъ напр., за чтеніе псалтири надъ умершими; другія составляютъ вознагражденіе причта въ цѣломъ его составѣ, за исправленіе такихъ церк. или приход. требъ, которыя по принятому порядку совершаются священникомъ съ низш. членами причта, хотя бы въ дѣйствительности кто-либо изъ нихъ по какимъ-либо обстоятельствамъ иногда и не принималъ участія въ исправленіи подобной требы. Приношенія перваго рода принадлежатъ безраздѣльно тому члену причта, которому сдѣланы, а приношенія втораго рода опускаются въ братскую кружку и, по истеченіи каждаго мѣсяца, дѣлятся между членами причта.

*) 1. Устройство приход. П-въ предоставлено распоряженію епарх. Архіереевъ, разрѣшивъ приступить къ открытію оныхъ не одновременно, а постепенно, и по мѣрѣ удобствъ и возможности; мѣст. же начальствамъ и об-вамъ въ городахъ и селеніяхъ, равно мир. учрежденіямъ, по сношенію съ министрами вн. д. и госуд. имущ., поручить оказывать возможное содѣйствіе для правильнаго и успѣшнаго хода сего дѣла.

2. Въ случаѣ необходимости измѣнить или дополнить правила настоящаго положенія о приход. П-вахъ. П-ва сіи представляютъ о томъ епарх. Архіереямъ, а сіи послѣдніе испрашиваютъ разрѣшеніе установленнымъ порядкомъ. Во всѣхъ тѣхъ случаяхъ, гдѣ нужно содѣйствіе или заключеніе гражд. власти, преосвященные обязаны входить въ сношеніе съ мѣст. губ. начальствомъ или губ. присутствіями по обезпеченію духовенства, гдѣ оныя учреждены. (Извл. изъ мнѣнія Госуд. Сов., Выс. утв. 2 авг. 1864 г.).

**) По разъясненію Св. Синода (Цирк. Ук. 11 дек. 1886 г.) правила эти не отменены послѣд. синодальн. опредѣленіями, за исключеніемъ лишь пунктовъ касающихся раздѣла доходовъ, которые и погѣщены въ новой редакціи.

Согласно Выс. утв. 1 марта 1880 г. опред. Св. Синода, всѣ вышеназложенныя правила „о раздѣлѣ мѣстныхъ средствъ причтовъ“ распространены и на причты соборныхъ и другихъ церквей, изятыхъ отъ дѣйствія Высочайше утв. 16 апр. 1869 г. Положенія объ измѣненіи состава причтовъ (ст. 11 п. 9), при чемъ штатнымъ діаконамъ предоставлено получать часть въ половину менѣе настоятеля.

§ 3. Церковныя земли раздѣляются: 1) на усадебныя, къ которымъ принадлежать: мѣста, находящіяся подъ церк. или собств. домами духовенства, гумна, сады и огороды, и 2) на полевыя, къ которымъ относятся пашни и сѣнокосы, отведенныя къ церквамъ на основаніи межевыхъ законовъ, въ установленную пропорцію, для продовольствія причтовъ, или хотя принадлежавшія церквамъ по прежнимъ дачамъ, но при межеваніи земель зачтены вмѣсто узаконенной пропорціи. (Св. Зак. т. IX, Прилож. 1—5 п. 323 ст.).

§ 4. Къ церк. оброчн. статьямъ причисляются: церк. дома, не предназначенныя для жительства причтовъ, лавки, мельницы, рыбныя ловли и т. п., а также отдаваемая въ аренду отхожія пустоши и вообще земельныя угодья, не принадлежащія къ составу земли, отведенной въ узакон. пропорціи, или замѣняющей эту пропорцію.

§ 5. Церк. причтамъ вмѣняется въ обязанность, какъ церк. (§ 3) земли, такъ и церк. оброчн. статьи (§ 4) показывать въ клиров. вѣд.

§ 6. Дозволяется по общ. согласію всѣхъ членовъ причта и церк. старосты, и съ разрѣшенія епарх. начальства, обращать въ церк. оброч. статьи: а) какую-либо часть церк. земли, излишней противъ узакон. пропорціи и б) отдѣльныя мѣста на церк. землѣ, годныя для выдѣлки кирпича, извести, для пристаней и т. п., равно какъ дозволяется, тѣмъ же порядкомъ, перечислять и оброч. земел. угодья, принадлежащія причтамъ, въ составѣ церк. земли. Въ томъ и другомъ случаѣ перечисленныя изъ одного разряда въ другой земел. угодья, со времени такого перечисленія, показываются по клировымъ вѣд. въ числѣ церк. земель или оброчн. статей, по принадлежности (§ 5).

§ 7. Если бы представилась надобность по какимъ-либо особен. уваженіямъ, обратитъ въ оброч. статью также и узакон. пропорцію церк. земли, то на сіе испрашивается, чрезъ епарх. начальство, разрѣшеніе Св. Синода.

§ 8. Церк. усадеб. земли, равно какъ и находящіяся на тѣхъ земляхъ церк. дома, кромѣ домовъ, составляющихъ церк. оброч. статьи (§ 4), назначаются для обезпеченія помѣщеніями и для удовлетворенія хозяйств. потребностей служащаго при церквахъ духовенства; но представляется попеченію настоятеля церкви, по общ. согласію съ прочимъ причтомъ и церк. старостою, гдѣ и насколько представляется возможнымъ, или давать помѣщеніе въ церк. домахъ, или отводить подъ водвореніе нѣкоторую часть церк. усадеб. земли, также и заштат. священнослужителямъ и причетникамъ, состоявшимъ на службѣ въ томъ же приходѣ, равно какъ вдовамъ и сиротамъ служившаго въ томъ же приходѣ духовенства. (Св. Зак. т. XII, ст. 1612).

§ 9. Служащіе при церквахъ, священно-служители и причетники извлекаютъ выгоды изъ достоящихся каждому изъ нихъ участковъ церк. полевой земли, по своему усмотрѣнію, или чрезъ обработку земли средствами собств. хозяйства, или чрезъ отдачу оной въ аренду одинъ другому или постороннимъ лицамъ.

§ 10. Церк. полевья земли могутъ быть отдаваемы въ аренду или особо однимъ членомъ причта достоящаго ему участка, или какой-либо части этого участка, или же сообща цѣлымъ причтомъ всей или нѣсколькихъ общихъ участковъ церк. земли, но въ томъ и другомъ случаѣ съ соблюденіемъ слѣд. правилъ: 1) отдѣльно каждымъ членомъ причта отдаются въ аренду участки церк. земли съ вѣдома настоятеля церкви или завѣдующаго церковію настоятельскаго помощника и прочаго причта; 2) сообща цѣлымъ причтомъ вся церк. земля, или известная часть ея, отдается въ аренду съ общ. согласія всѣхъ членовъ причта, и 3) какъ отдѣл. участки каждымъ членомъ причта по принадлежности, такъ и вся церк. земля, или часть ея, сообща цѣлымъ причтомъ, отдаются въ аренду на срокъ не болѣе одного года и не иначе, какъ по письмен. домашн. условію, которое при отдачѣ въ аренду однимъ членомъ причта своего участка подписывается сдающимъ только и нанимателемъ и свидѣтельствуется настоятелемъ церкви или завѣдующимъ церковію настоятельскимъ помощникомъ, а при отдачѣ земли сообща, цѣлымъ причтомъ, подписывается всѣми членами причта и съемщикомъ.

§ 11. Принадлежація причтамъ церк. оброч. статьи отдаются въ аренду съ торговъ, по формальнымъ условіямъ, на срокъ не долѣе 12-ти лѣтъ, съ утвержденія епарх. начальства. (Уст. Дух. к. ст. 137).

§ 12. Получаемая за отдачу въ аренду церк. земель и принадлежащихъ причтамъ оброч. статей плата вносится, для храненія, въ братскую кружку, изъ которой выдается помѣсячно, или по третямъ года, за истекшее время, по принадлежности: арендная плата за отданный отдѣльно кѣмъ-либо изъ членовъ причта участокъ церк. земли отдавшему оный члену, а плата за отданную сообща цѣлымъ причтомъ, церк. землю, равно какъ за оброч. статьи всѣмъ членамъ причта въ причитающихся имъ за истекшее время доляхъ (§ 14).

§ 13. Въ братской же кружкѣ хранится особая тетрадь, въ которую записываются какъ поступленіе арендныхъ денегъ, такъ и выдача ихъ членамъ причта по принадлежности (§ 12), подъ росписки получателей, дѣлаемая въ той же тетради.

§ 14. *Отмѣненъ и замѣненъ слѣд. Опред. Св. Синод. отъ 16/24 дск. 1887 г., за № 2676:*

1) При 2 член. составѣ причта—священника и псаломщика, священникъ получаетъ 3 ч., псаломщикъ 1 ч. 2) При 3 член.—изъ священника, діакона и псаломщика—священникъ получаетъ 3 ч., діаконъ—2 ч., псаломщикъ 1 ч. 3) При 5 член.—изъ 2 священниковъ, діакона и 2 псаломщиковъ—каждый священникъ по 3 ч., діаконъ 2 ч. и 2 псаломщика по 1 ч. каждый. 4) При 7 член.—изъ 3 священниковъ, діакона и 3 псаломщиковъ—каждый священникъ по 3 ч., діаконъ по 2 ч. и каждый псаломщикъ по 1 ч.*) 5) При 3 член.—изъ священника и 2

*) Составы причтовъ, указанные въ пунктахъ 1, 2, 3 и 4 признаны Св. Синод. за нормальные. (Ц. Вѣд. 1888 г. № 2).

псаломщиковъ—священникъ 3 ч. и каждый псаломщикъ по 1 ч. 6) При 4 член.—изъ 2 священниковъ и 2 псаломщиковъ—каждый священникъ по 3 ч. и каждый псаломщикъ по 1 ч. 7) При 5 член.—изъ священника, діакона и 3 псаломщиковъ—священникъ—3 ч., діаконъ 2 ч. и каждый псаломщикъ по 1 ч. 8) При 6 член.—изъ 3 священниковъ и 3 псаломщиковъ—каждый священникъ по 3 ч. и каждый псаломщикъ по 1 ч. 9) При 6 член.—изъ 2 священниковъ, діакона и 3 псаломщиковъ—каждый священникъ по 3 ч., діаконъ 2 ч. и каждый псаломщикъ по 1 ч. 10) При 7 член.—изъ 2 священниковъ, діакона и 4 псаломщиковъ—каждый священникъ по 3 ч., діаконъ 2 ч. и каждый псаломщикъ по 1 ч. 11) При 4 член.—изъ священника, діакона и 2 псаломщиковъ—священникъ 4 ч., діаконъ 2 ч. и каждый псаломщикъ по 1 ч. 12) При соборн. причтахъ—штатный протоіерей 4 ч., ключарь $3\frac{1}{2}$ ч., каждый священникъ и протодіаконъ по 3 ч., каждый діаконъ по 2 ч., каждый уподіаконъ по $1\frac{1}{2}$ ч. и каждый причетникъ по 1 ч. 13) Въ причтахъ, несоотвѣтствующихъ по своему составу вышеозначеннымъ, каждому священнику выдавать по 3 ч., каждому діакону по 2 ч. и каждому псаломщику по 1 ч. 14) Правила сіи не распространяютъ на причты кафедральныхъ соборовъ—Исаакіевскаго въ С.-Петербургѣ и во имя Христа Спасителя въ Москвѣ, а равно и на причты всѣхъ церквей въ вел. княжествѣ Финляндскомъ, Закавказскомъ краѣ, Варшавской и Камчатской епархіяхъ, придворныхъ, военно-сухопутнаго и морского вѣдомствъ, при казенныхъ заведеніяхъ, единовѣрческихъ и кладбищенскихъ, каковыя причты относительно раздѣла кружечныхъ доходовъ и другихъ мѣстныхъ средствъ содержанія остаются на существующихъ основаніяхъ. 15) Если въ причтахъ, поименованныхъ въ пунктахъ 5, 7, 8 и 10 окажутся излишніе псаломщики, то они имѣютъ быть перемѣщены, въ теченіе двухъ лѣтъ, со дня распубликованія сего опредѣленія, въ другіе приходы, а въ случаѣ нежеланія оставить приходъ, въ которомъ служили всѣ псаломщики, состоящіе при церкви, должны получать на свою долю—въ причтахъ, поименованныхъ въ пунктахъ 5 и 7, одну долю, а въ пунктахъ 8 и 10—двѣ доли.*)

§ 15. Изложенное въ § 14 (замѣненномъ) правило не распространяется: а) на % съ капиталовъ или доходы съ имуществъ, которыя предназначены жертвователями на содержаніе только извѣстныхъ членовъ причта, напр., сверхшт. діаконъ и б) на такіе случаи, когда раздѣлъ между членами причта %-въ со внесеннаго капитала, или доходовъ съ пожертвованнаго имущества опредѣленъ самимъ жертвователемъ. Въ первомъ случаѣ весь доходъ поступаетъ въ пользу сверхшт. члена причта, на содержаніе котораго предназначенъ, а въ послѣднемъ, въ отношеніи раздѣла дохода, наблюдается воля жертвователя.

*) Въ установленной въ § 14 соразмѣрности дѣлится между членами также и церковная земля. (Цирк. Ук. Св. Сын. 11 дек. 1886 г., пункт. 4).

§ 16. *Отмѣненъ и замѣненъ* *Опред. Св. Синод. отъ 16/24 дек. 1887 г. за № 2676. См. подъ § 14.*

§ 17. При раздѣлѣ полев. земель разн. качествъ наблюдается, чтобы по возможности всѣмъ членамъ причта доставались части изъ лучшей, средней и худшей земли, въ причисляющейся каждому изъ нихъ пропорціи.

§ 18. Въ тѣхъ приходяхъ, гдѣ церк. полевой земли имѣется болѣе узакон. пропорціи, предоставляется служащимъ членамъ причта, если пожелаютъ, по общ. согласію, отдѣлить нѣкоторую часть угодій на продовольствіе служившихъ въ томъ же приходѣ зашт. священно-служителей и причетниковъ, а равно вдовъ и сиротъ тоже служившаго въ томъ приходѣ духовенства, а затѣмъ всю остальную землю обращать въ раздѣлѣ между собою на основаніи §§ 16 (замѣненъ) и 17 сихъ правилъ. Жалобы епарх. начальству со стороны заштат. лицъ или вдовъ и сиротъ на отказъ въ выдачѣ имъ части полевой земли не допускаются; но сдѣланный однажды, по общ. согласію служащаго причта, выдѣлъ кому-либо изъ нихъ остается ненарушимымъ до смерти или выбытія въ другое мѣсто жительства того, въ чью пользу былъ сдѣланъ, хотя бы между тѣмъ въ личномъ составѣ служащаго причта произошли какія-либо перемѣны.

§ 19. *Отмѣненъ. См. Указъ Св. Синода 1885 г. 4 марта.*

§ 20. Священно-служители и причетники, при опредѣленіи ихъ въ приходъ, пользуются кружечными доходами, составляющимися изъ приношеній за исправленіе церк. и приход. требъ, со дня дѣйствительнаго вступленія въ отправленіе своихъ обязанностей по церкви и приходу, а %-ми съ капиталовъ, церк. довольствіемъ и платою за отдачу въ аренду церк. земли и оброч. статей—со дня подписанія указа объ опредѣленіи ихъ въ приходъ.

§ 21. При перемѣнахъ въ личн. составѣ причтовъ, расчеты между предмѣстниками или ихъ семействами и преемниками во всѣхъ выгодахъ отъ полевыхъ церк. земель производятся за цѣлый сел.-хозяйств. годъ, §полагая началомъ такого года для разнаго рода земель, т. е. озимыхъ, яровыхъ и сѣнокосныхъ, окончаніе уборки съ полей озимыхъ и яровыхъ хлѣбовъ и сѣна. Епарх. начальство, при введеніи сихъ правилъ въ дѣйствіе, имѣеть опредѣлить по своей епархіи начало сел.-хозяйств. года на означенномъ въ семъ § основаніи, по ближайшему соображенію мѣстныхъ условій страны.

§ 22. Всѣ заключенные причтами, на основаніи §§ 10 и 11 сихъ правилъ, домашнія условія и формальные договоры на отдачу въ аренду церк. земель и оброч. статей остаются въ силѣ до истеченія срока условія и договора, хотя бы между тѣмъ въ личномъ составѣ причта и послѣдовали какія-либо перемѣны;*) вновь опредѣленный членъ причта,

*) При перемѣнѣ въ личномъ составѣ причта, договоры, заключенные прежнимъ причтомъ въ противность какимъ-либо дѣйствующимъ узаконеніямъ, *необязательны для новыхъ членовъ причта.* (Разъясн. Прав. Сен. 12 февр. 1894 г., см. „Ц. Вѣд.“ 1894 г. № 36.)

не нарушая условія до окончанія срока, довольствуется полученіемъ арендной платы по расчету времени его служенія въ приходѣ (§ 12).

§ 23. При обработкѣ церк. земли средствами собств. хозяйства, въ случаѣ перемѣнъ въ личн. составѣ причта прежде окончанія сел.-хозяйств. года (§ 21), произведеніями пахотн. полей пользуется обработавшій и осѣменившій ихъ предмѣстникъ или его семейство, удовлетворяя преемника платою за землю, по расчету времени службы его въ приходѣ, по цѣнамъ, по какимъ въ той мѣстности подобныя земли отдаются въ аренду, а произведеніями сѣнокосной земли пользуется преемникъ, удовлетворяя предмѣстника или его семейство платою, по расчисленію времени службы, по цѣнамъ, по какимъ сдаются луга.

§ 24. Священно-служитель или причетникъ, удобрившій и распаханшій поля, но еще не засѣявшій ихъ до опредѣленія на его мѣсто другого лица (§ 20), сохраняетъ право самъ или, въ случаѣ его смерти, его семейство осѣменить оныя, съ удовлетвореніемъ преемника платою за землю на изложенномъ въ § 23 основаніи; если же предмѣстникъ только удобрилъ поля, но еще не распашалъ ихъ подъ посѣвъ, то за удобреніе полей получаетъ отъ своего преемника вознагражденіе, не имѣя права на распашку и осѣменение оныхъ безъ согласія своего преемника.

Примѣчаніе. Распашка полей, по мѣстнымъ обычаямъ, подъ паръ, а не подъ посѣвъ, принадлежитъ къ удобренію полей.

§ 25. Предоставляется, при перемѣнахъ въ причтѣ въ продолженіе сел.-хозяйств. года, предмѣстникамъ или ихъ семействамъ и преемникамъ входить между собою во всякія соглашенія относительно выгодъ отъ церк. земли, обрабатываемой средствами собств. хозяйства, не стѣсняясь настоящ. правилами; но жалобы, возникающія изъ таковыхъ, заключенныхъ внѣ сихъ правилъ соглашеній, епарх. начальство не принимаетъ къ своему разбирательству.

§ 26. Въ тѣхъ случаяхъ, когда священникъ или псаломщикъ подвергнется эпитиміи въ монастырѣ или въ архіерейскомъ домѣ, или временному отрѣшенію отъ мѣста, по нахожденію его подъ слѣдствіемъ или судомъ, всѣми доходами, составляющими личное вознагражденіе священника или причетника за исполненіе свойственныхъ ихъ званію обязанностей (§ 2), пользуется безраздѣльно исправляющій должность за находившагося на эпитиміи или подъ слѣдствіемъ и судомъ; изъ доходовъ же кружечныхъ, церковнаго довольствія, процентныхъ и арендныхъ денегъ (§ 1 п. 2—4) одну половину получаетъ находящійся на эпитиміи или подъ слѣдствіемъ и судомъ, а другую половину — исправляющій за него должность.

§ 27. При церквахъ, при которыхъ состоитъ по штату болѣе одного священника или болѣе одного псаломщика, половиною кружечныхъ доходовъ, церк. довольствія, $\frac{1}{2}$ -хъ и арендн. денегъ, причитающихся на часть находящагося на эпитиміи или подъ слѣдствіемъ и судомъ священника, пользуются остальные священники, раздѣляя оную

между собою въ установленной въ § 14 (точнѣе, въ замѣвившемъ его опред. Св. Синод. отъ 16/24 дек. 1887 г.) сихъ правилъ соразмѣрности съ ихъ степенями, а половиною частью доходовъ, причитающихся находящемуся на эпитиміи или временно отрѣшенному отъ мѣста псаломщику, пользуются одни псаломщики, раздѣляя ее между собою поровну.

§ 28. На изложенныхъ въ §§ 26 и 27 прав. основаніяхъ дѣлятся также и доходы отъ праздныхъ священническихъ и причетническихъ мѣстъ, впредь до опредѣленія на нихъ наличныхъ священниковъ и псаломщиковъ, но съ соблюденіемъ при томъ слѣд. правилъ: 1) если мѣсто сдѣлалось празднымъ по случаю увольненія занимавшаго оное лица за штатъ, безъ запрещенія въ священнослуженіи, то уволенный за штатъ допускается къ временному исполненію сей должности съ правомъ на полученіе всѣхъ, присвоенныхъ оной, мѣстныхъ доходовъ; 2) если уволенный за штатъ не можетъ, по болѣзненному положенію, исправлять должность, то получаетъ половину выгодъ отъ оной, а другую половиною пользуется временно исправляющій должность; 3) въ случаѣ, когда мѣсто сдѣлалось празднымъ по случаю смерти занимавшаго оное лица, половиною выгодъ отъ празднаго мѣста пользуется оставшееся послѣ умершаго семейство, и 4) если послѣ умершаго не осталось семейства, то половина выгодъ отъ празднаго мѣста обращается въ пользу епарх. попечительства о бѣдныхъ духовн. званія.

§ 29. Представляется епарх. начальству, въ случаѣ долговременнаго неприбытія въ приходъ вновь опредѣленнаго на мѣсто священнослужителя или псаломщика, дѣлать постановленіе о предоставленіи одной половины кружечныхъ доходовъ, церк. доволствія и арендн. денегъ, причитающихся промедлившему лицу, со дня опредѣленія (§ 20) по день прибытія къ мѣсту служенія, въ пользу исполнявшаго его обязанности и объ обращенія другой половины въ средства епарх. попечительства о бѣдныхъ духов. званія. Время промедленія прибытіемъ къ мѣсту службы, по истеченіи коего вновь опредѣленный священнослужитель или причетникъ можетъ быть подвергнутъ, на основаніи сего § лишенію причитающейся ему части выгодъ по его должности, зависить отъ усмотрѣнія епарх. начальства.

§ 30. Существующія правила о пользованіи церк. дѣсами остаются въ силѣ.

§ 31. За изданіемъ настоящихъ правилъ, прежнія постановленія о раздѣлѣ мѣстныхъ средствъ содержанія приходскаго духовенства, въ чемъ онѣ несогласны съ сими правилами, отмѣняются.

Инструкція настоятелямъ церквей.

(Утв. Св. Синодомъ 8 мая—4 іюня 1901 г.).

1) Наст. *) церкви, какъ старшій чл. причта, пользуясь предъ прочими священниками той же церкви преимуществомъ чести и нѣко-

*) Сокращенія: наст.—настоятель, чл.—членъ.

торыми особыми правами какъ по богослуженію, такъ и по церк. управленію, по отношенію къ низш. чл. причта и др. лицамъ, подвѣдомственнымъ церкви, какъ то: просвириѣ и служащимъ при церкви и домахъ церк., есть ближайшій и непосредственный начальникъ и по отношенію къ заштатнымъ священно и цер. служителямъ, вдовамъ и сиротамъ, церковію призѣваемыхъ, попечитель и наблюдатель.

2) Наст. при всѣхъ соборн. богослуженіяхъ предстоителъствуетъ предъ проч. священниками той же церкви; седмичное служеніе (за искл. наст. каѳед. собора) исполняетъ по-очередно наравнѣ съ проч. священниками, но въ храмовые и двенадцатые праздники и важнѣйшія седмицы вел. поста имѣеть право совершать богослуженіе виѣ очереди.

3) Во время своей болѣзни или законной отлучки, исправленіе очереди служеній и требъ за себя наст. письменно или словесно поручаетъ млад. священникамъ, по своему усмотрѣнію.

4) Въ случаѣ отлучки млад. священника, его болѣзни, смерти или увольненія отъ службы, очеред. служеніе и требы за него исправляетъ наст. наравнѣ съ др. священниками той же церкви.

5) За болѣзнию или отлучками низшихъ чл. причта возложеніе обязанностей одного изъ нихъ на другого производится наст-лемъ.

6) Наст. наблюдаетъ за порядкомъ и благочиніемъ при богослуженіи, — чтобы звонъ къ богослуженію и самое богослуженіе начинались въ опредѣл. время, чтобы богослуженіе было совершаемо по уставу, чинно, благоговѣнно, сообразно съ важностію дѣйствія и святостію мѣста, чтобы чтеніе происходило громко, внятно и раздѣльно, пѣніе чинно, не спѣшно, безъ крика и съ соблюденіемъ одобреннаго напѣва. Чтеніе, особенно въ соборахъ и бол. храмахъ, должно происходить, по возможности, на среднѣ храма.

7) Наст. наблюдаетъ, чтобы священники неопустительно сами управляли очеред. служеніе, за исключеніемъ случаевъ болѣзни и законной отлучки.

8) Наст. заботится, чтобы въ воскресные и праздничные дни неопустительно въ храмѣ во время богослуженія говорились поученія, а также совершались виѣбогослужебныя бесѣды, для чего по общ. согласенію составляетъ особое распisanіе. Труды по проповѣдничеству наст. раздѣляетъ съ проч. священниками, привлекая къ нимъ трудамъ по своему усмотрѣнію также оконч. курсъ ученія въ сем. діаконовъ и псаломщиковъ. Каждый, произносившій поученіе или ведшій виѣбогослужебное собесѣдованіе, собственноручно записываетъ краткое содержаніе поученія или бесѣды въ заведенную для этой цѣли особливую книгу, или журналъ, который просматривается еженедѣльно наст-лемъ.

9) Наст. имѣеть особливое попеченіе, чтобы св. храмы со всѣми принадлежностями, каковы — утварь, иконы, богослужебныя книги, облаченія, соблюдались въ должной чистотѣ и порядкѣ и всегда на своихъ мѣстахъ, а также и вообще о благолѣпнн и благоукрашеніи св.

храмовъ, располагая, въ потребныхъ случаяхъ, прихожанъ къ пожертвованіямъ на нихъ.

10) Наст. заботится о развитіи благотворительности въ приходѣ, располагая прихожанъ къ открытію приход. попечительствъ, гдѣ таковыхъ нѣтъ, къ учрежденію пріютовъ для вдовъ, сиротъ, престарѣлыхъ и увѣчныхъ изъ прихожанъ. Въ этомъ ему всемірно содѣйствуютъ и всѣ прочіе чл. причта, особенно пресвитеры.

11) Наст., совмѣстно съ проч. чл-ми причта, долженъ заботиться о распространеніи религиозно-яв. обученія и воспитанія дѣтей въ приходѣ, а потому обязанъ убѣждать прихожанъ къ открытію церк.-приход. школъ, если таковыхъ еще нѣтъ, къ поддержанію и благоустроенію уже существующихъ школъ и снабженію ихъ необходимыми принадлежностями.

12) Заботясь о развитіи доброй нравственности въ приходѣ и, въ этихъ видахъ, вмѣстѣ съ проч. священниками, какъ можно чаще бесѣдуя съ своими прихожанами о предметахъ вѣры и нравственности христіанской, особенно въ приходахъ раскол. и сектант., наст. долженъ заботиться объ учрежденіи приход. библіотеки, располагать своихъ прихожанъ къ чтенію назидательныхъ книгъ и руководить ихъ въ этомъ важномъ дѣлѣ.

13) Участвуя наравнѣ съ проч. священниками въ исправленіи требъ у прихожанъ, наст. наблюдаетъ за неуклоннымъ и своеврем. удовлетвореніемъ священниками религиозныхъ нуждъ прихожанъ; о неисправныхъ доноситъ благочинному.

14) Если очередь священникъ, по недостатку времени или по многочисленности требъ, не можетъ совершить ихъ благовременно, то заявляетъ о томъ наст-лю, а наст. поручаетъ раздѣлить труды очередь подочередному, въ случаѣ же надобности и др. священникамъ. Въ такихъ обстоятельствахъ никто изъ священниковъ не можетъ уклоняться отъ предлагаемыхъ ему наст-лемъ требоисправленій, подъ опасеніемъ строгой за уклоненіе отвѣтственности.

15) Хожденіе съ крестомъ и святою водою по домамъ прихожанъ въ нарочитые праздники совершается или всѣмъ причтомъ вмѣстѣ или каждымъ священникомъ отдѣльно въ участкѣ, назначенномъ ему настоятелемъ съ общ. согласія. Кто не принимаетъ непосредственнаго участія въ хожденіи по приходу, тотъ не имѣетъ права на получение дохода, за исключеніемъ случаевъ серьезной болѣзни или другой причины, уважительной для причта, и не иначе, какъ съ общаго согласія. Наст. наблюдаетъ, чтобы въ приходѣ при хожденіи съ крестомъ члены причта, особенно низшіе, вели себя чинно, скромно и трезво.

16) Наст. наблюдаетъ за правильностію записи и раздѣла доходовъ между чл-ми причта, согласно дѣйств. постановленіямъ.

17) На наст-лѣ лежитъ глав. наблюденіе за исправ. веденіемъ отчетности по церк. имуществу.

18) Наст. можетъ поручать ближайшее смотрѣніе—за церк. библіотекою одному изъ священниковъ, за церк. утварью и ризницею одному изъ діаконовъ, а завѣдываніе церк. богослужебными книгами; необходимыми при отправленіи богослуженія, одному изъ псаломщиковъ.

19) По дѣламъ церкви, причта и прихода, а также для ежемѣс. повѣрки церк. суммъ наст. составляетъ собранія изъ чл-въ причта и церк. старосты. съ участіемъ представителей отъ прихожанъ. Общ. имѣющимъ быть въ извѣстный день и часъ собранія и предметахъ, подлежащихъ на немъ обсужденію наст. извѣщаетъ чл-въ причта, церк. старосту и представителей отъ прихожанъ. Въ собраніи дѣла рѣшаются большинствомъ голосовъ, въ случаѣ же равенства голосъ наст-ля, какъ предсѣдателя, даетъ перевѣсъ.

20) Сношенія по дѣламъ церкви и причта ведутся чрезъ настоятеля. Онъ получаетъ отъ епарх. власти чрезъ мѣстнаго благочиннаго предписанія и указы, исполняетъ ихъ самъ или передаетъ для исполненія другимъ приход. священникамъ, подъ собственною отвѣтственностью за правильность и своевременность исполненія.

21) Церк. печать хранится у наст-ля и только, въ случаѣ своего отсутствія или своей болѣзни, онъ поручаетъ печать другому члену причта изъ священниковъ, съ отвѣтственностью за цѣлость ея и законное употребленіе.

22) Наст. обязанъ являться на благочин. сѣзды для заявленія о нуждахъ своей церкви или причта и для представленія требующихся разъясненій и свѣдѣній.

23) Наст. наблюдаетъ и требуетъ, чтобы каждый чл. причта неопустительно исполнялъ свои обязанности по церкви и приходу. Члены же причта обязательно должны исполнять распоряженія наст-ля, подъ опасеніемъ, за неисполненіе, закон. отвѣтственности.

24) На наст-лѣ лежитъ глав. отвѣтственность за всякій безпорядокъ и разстройство въ причтѣ, происшедшіе отъ его нерадѣнія и нераспорядительности.

25) Наст. наблюдаетъ, чтобы а) каждый, вновь поступившій чл. причта, занималъ при богослуженіи мѣсто, соотвѣтственно старшинству по рукоположенію, если епарх. начальствомъ не будетъ представлено ему особ. правъ въ этомъ отношеніи; б) очеред. члены причта не отлучались изъ прихода безъ его вѣдома, и притомъ не иначе, какъ поручивъ кому-либо изъ свободныхъ исполненіе своихъ обязанностей по взаимному соглашенію; в) чтобы низшіе члены причта являлись къ богослуженію непременно ранѣе священника и приготавливали все необходимое для богослуженія каждый по своей части; г) чтобы діаконь (гдѣ одинъ штатный діаконь) при ежедн. богослуженіи являлся къ служенію литургіи, а также всенощныхъ бдѣній, вел. вечерень и полиелейныхъ утренъ, въ воскресные же и праздничные дни служилъ литургію непременно съ приготовленіемъ; д) чтобы діаконы (гдѣ два и болѣе штат. діаконовъ) по очереди являлись къ служенію всѣхъ

ежедн. церк. службъ; е) чтобы діаконы, состоящіе на псалом. вакансіяхъ, не уклонялись отъ исполненія ни одной изъ соединенныхъ съ званіемъ псаломщика обязанностей, и, по возможности, отправляли и служеніе собственно діаконское, замѣняя, въ потребныхъ случаяхъ, штат. діаконствъ. Наст. наблюдаетъ, чтобы а) псаломщики въ многочисленномъ клирѣ въ простые дни являлись по двое (чередной и подчередной) къ вечерни и утрени, а къ литургіямъ, равно какъ ко всѣмъ службамъ въ полиелейные и праздничные дни и во всѣ дни вел. поста непремѣнно всѣ приходили къ началу службы и выходили по окончаніи оной; б) помогали священнику и діакону при проскомидіи читать спододики и помянники; в) чтобы очередной псаломщикъ не только за всѣми службами въ праздники, но и въ простые дни за литургіей надѣвалъ стихарь, если въ таковой посвященъ, и г) чтобы отлучались изъ дома и на короткое время не иначе, какъ съ вѣдома того священника, съ которымъ они состоятъ въ очереди. Наст. наблюдаетъ также, чтобы просвирня приготовляла просфоры надлежащей доброты, мѣры, вида и вкуса и въ достаточномъ количествѣ и отпускала оныя для прихожанъ по установленнымъ цѣнамъ.

26) Въ случаѣ неисправности по службѣ и неблагоповеденія кого-либо изъ низшихъ чл-въ причта наст. дѣлаетъ ему увѣщаніе наединѣ; въ случаѣ же недостаточности этой мѣры для вразумленія виновнаго доноситъ благочинному.

27) По личн. неудовольствіямъ между собою члены причта приносятъ жалобы наст-лю, который старается прекратить дѣло миролюбивымъ, безобиднымъ для спорящихъ, соглашеніемъ; при безуспѣшности же этой мѣры доноситъ благочинному.

28) Въ отношеніи штат. священно-церк.-служителей, ихъ дѣтей, вдовъ и сиротъ, живущихъ въ церк. домахъ, а также и въ отношеніи служащихъ при церквахъ и церк. домахъ, наст-лю предоставляется также право наблюденія за ихъ поведеніемъ и разбирательства домашнихъ неурядищъ.

29) Церк. сторожа и вообще служащіе при церкви и церк. домахъ избираются и нанимаются, а равно и увольняются церк. старостою, но непремѣнно съ вѣдома и согласія наст-ля.

30) На наст-лѣ лежитъ обязанность главн. надзора за порядкомъ и правильностію веденія церк. письменоводства, а также за храненіемъ церк. документовъ. Смотрѣніе за церк. архивомъ наст. можетъ поручить тому изъ членовъ причта, который занимается письменоводствомъ.

31) Наст. наблюдаетъ, чтобы церк. староста проходилъ свое служеніе, согласно Выс. утв. инструкціи церк. старостамъ, и руководитъ имъ въ веденіи церк. хозяйства и денежной отчетности.

32) Наст. въ частности наблюдаетъ, чтобы а) сборъ пожертвованій въ церк. кошелекъ и кружки за церк. службами производился въ точности, на основаніи существующихъ распоряженій начальства; б) чтобы восковыя свѣчи, ладонь и деревянное масло покупались не-

ремьно въ епарх. складахъ, гдѣ таковыя имѣются; в) свободныя личныя деньги *своевременно* обращались въ госуд. $\frac{9}{10}$ бумаги и хранились въ Госуд. Банкѣ или отдѣленіяхъ его, и г) чтобы установленныя Св. Синодомъ и епарх. начальствомъ обязат. сборы съ церк. доходовъ на дух.-учебн. и другія потребности высылались *безотлагательно*, согласно распоряженіямъ объ этихъ сборахъ.

33) Наст. состоитъ въ ближайшемъ вѣдѣніи у благочиннаго, который наблюдаетъ за исполненіемъ имъ своихъ обязанностей и, въ случаѣ уклоненія его отъ обязанностей службы и правилъ благоведенія, доносить объ этомъ епарх. начальству.

34) Настоящая инструкція одинаково обязательна для настоятелей и городскихъ и сельскихъ церквей, какъ при многоклирномъ составѣ причта, такъ и при одноклирномъ.

35) Дополненіе и измѣненіе правилъ сей инструкціи, по представленіямъ епарх. преосвященныхъ, принадлежитъ Св. Синоду.

Обязанности псаломщиковъ.

На обязанность псаломщиковъ подѣ наблюдениемъ священника и по его распоряженію возлагается: а) исполненіе клироснаго пѣнія и чтенія, б) сопровожденіе священника при посѣщеніи прихожанъ, для исправленія духовныхъ требъ *) и износить изъ храма всѣ необходимыя для этихъ требъ богослужебныя принадлежности (конечно, кромѣ тѣхъ, прикасаться къ которымъ имѣютъ право только священнослужители) и в) все письменоводство по церкви и приходу. **) Всѣ эти обязанности, если нѣтъ особыхъ на это правилъ мѣстнаго епарх. начальства, распределяются между псаломщиками поровну, за чѣмъ наблюдаетъ священникъ (Ц. В. 1895 г. № 33); неравномѣрное же распределеніе этихъ обязанностей можетъ быть допущено только по добровольному между псаломщиками соглашенію. Объ церковномъ письменоводствѣ нужно замѣтить, что вслѣдствіе указа Св. Синода 6 сент. 1889 г. за № 3441, согласно прим. къ ст. 43 инстр. благоч., штатные діаконы обязаны вести письменоводство по церкви и приходу наравнѣ съ прочими членами церковныхъ причтовъ (Ц. Вѣд. 1890 г. № 7). Каждый псаломщикъ долженъ являться для исполненія своихъ обязанностей по первому требованію священника, и всѣ псаломщики (если ихъ нѣсколько при церкви) должны присутствовать при каждомъ Богослуженіи. Практика допускаетъ совершеніе псаломщиками церковныхъ службъ понедѣльно — зависитъ это отъ взаимнаго согласія причта (Ц. Вѣд. 1897 г. № 5). Псаломщикъ-учитель ни въ какомъ случаѣ не свободенъ отъ требоисправленій и будничныхъ Богослуженій, совершаемыхъ внѣ класснаго

*) Выс. утв. 16 апр. 1869 г. журн. присутствія по дѣл. прв. духовенства, п. 4; Нвж. Еп. В. 1898 г. № 5 (стр. 105).

**) Тамъ же.

времени. (Ц. В. 1892 г. № 24). Отпирать и запираеть церковь долженъ очередно—псаломщикъ при церк. сторожѣ и онъ же, псаломщикъ, долженъ, послать ключи къ очередному священнику. (Расп. Нижегород. еп. нач. Е. В. 1893 г. № 2). Обязанность приготовленія облаченій предъ Богослуженіемъ п помощи священнику при облаченіи лежитъ на псаломщикахъ (Ц. В. 1895 г. № 44); отговорка чтеніемъ и пѣніемъ неосновательна, такъ какъ таковыя не должны начинаться ранѣе облаченія священника (Ц. Вѣд. 1896 г. № 17). На псаломщиковъ не возложены обязанности содержать церковь въ чистотѣ и опрятности (напр. сметать пыль, хотя бы и въ алтарь, провѣтривать церк. облаченія и пр.), зажигать лампы и готовить кадило, производить звонъ къ Богослуженію (а равно и охранительный во время зимнихъ мятелей), а всѣ подобнаго рода обязанности лежать, подъ единоличнымъ или совмѣстнымъ наблюденіемъ священника и старосты, на церковныхъ сторожахъ *). Въ виду этого на одномъ изъ журн. Херсон. Дух. Консист., касающемся обязанностей псаломщиковъ, отъ Высокопреосвященнаго Никанора послѣдовала такая резолюція: „*Никакой трудъ по церкви не учителенъ для псаломщиковъ*, и таковой не съ я самъ собственноручно, будучи въ санѣ и архимандрита, и даже епископа. Тѣмъ не менѣе требовать отъ псаломщиковъ низшаго по церкви труда: звона на колокольнѣ, метенія половъ, раздуванія огня и т. п. неосновательно. Для исполненія такихъ отправленій по церкви должны быть особенныя лица, поставленныя отъ старосты, съ согласія причта, какъ-то сторожа и другія вольнонаемныя лица, или же несущія этотъ церковный трудъ ради Господа“. (Рук. д. с. п. 1889 г. № 47).

Предбрачные Документы.

Апостоль Павелъ, называя бракъ *великою тайною* (Еф. 5, 31, 32), чрезъ это свидѣтельствуеть, что онъ совершался уже во времена апостольскія и, конечно, подобно прочимъ таинствамъ, съ благословенія епископскаго—въ храмѣ. Такъ какъ ни въ одномъ таинствѣ интересы церкви не соприкасаются съ интересами государства столь тѣсно, какъ въ таинствѣ брака, вслѣдствіе непосредственнаго и весьма важнаго вліянія его на жизнь семейную и общественную: то совершеніе брака соединено съ многоразличными условіями, ограждающими, съ одной стороны, правильность совершенія, а съ другой—святость и нерасторжимость брачнаго союза. Соблюденіе же этихъ условій въ области церковно-приходской практики является вопросомъ очень сложнымъ. Предъ глазами каждаго причта (и въ особенности священника, т. е. окончательное рѣшеніе вѣнчать или не вѣнчать бракъ, зависить отъ

*) Выс. утв. 16 апр. 1869 г. Журн. Присут. по дѣл. духовенства. Распоряженіе Нижегород. Еп. Нач. Еп. Вѣд. 1895 г. № 5 (стр. 105). Ц. В. 1894 г. № 7; 1895 г. № 5; 1896 г. № 50.

него) стоитъ ясное требованіе закона—„соблюдать всѣ предбрачныя формальности и предосторожности“. Установленные закономъ предосторожности при вѣнчаніи браковъ имѣютъ свою цѣль—охрану священника, чтобы онъ не повѣнчалъ такое лицо, [которое вѣнчать нельзя (Ц. Вѣстн. 1895 г. 19). Сообразно съ этимъ къ совершенію брака должны быть требуемы т. н. „предбрачные документы“. Заявленія брачующимися желанія возможно скорѣе повѣнчаться и ихъ возраженія противъ соблюденія необходимыхъ формальностей всегда должны давать причту поводъ къ возможно большей осторожности при повѣнчаніи ихъ брака (Ц. Вѣстн. 1898, 32). При совершеніи таинства брака требуются слѣд. документы.

I. *Метрическое свидѣтельство* о рожденіи и крещеніи; если же метрич. свид-ва не имѣется то удостовѣреніе изъ исповѣднаго списка той церкви, къ которой принадлежитъ брачующійся, *) или о женихѣ на основаніи аттестата объ его службѣ (Ц. Вѣд. 1898 г. № 13).

II. *Паспортъ*, **) не просроченный, въ которомъ полно и точно прописаны свѣдѣнія, требуемыя закономъ, а равно свѣдѣнія о брачномъ или безбрачномъ состояніи лица, а если оно въ состояніи вдовства, то при паспортѣ должны быть представлены: метрика о прежнемъ бракѣ и метрика о смерти и погребеніи умершаго мужа. При разсмотрѣніи паспорта причты должны обращать особенное вниманіе на 3 и 4 пункты паспорта, въ которыхъ должно быть ясно и точно обозначено словами: „не состоитъ и не состоялъ“ (въ этой отмѣткѣ должно особенно тщательно разсматривать слово „не“, именно—не подставлено ли оно послѣ, другими чернилами и другимъ почеркомъ), „холостъ“, „дѣвица“, „вдовъ послѣ 1-го, 2-го брака“, или „вдова послѣ 1-го, 2-го брака“, или „разведенъ и разведена послѣ (такого-то) брака“, отмѣтка же о семейн. положеніи словами: „состоитъ въ бракѣ“, „не состоитъ въ бракѣ“, „вдовъ“ или „вдова“, какъ неясныя и неточныя, дѣлаютъ паспортъ, безъ другихъ вспомогательныхъ документовъ, не удовлетворительнымъ; неточности въ паспортахъ брачующихся или оставшіеся безъ отмѣтокъ нѣкоторые пункты оныхъ восполняются посредствомъ запросовъ со

*) Въ опред. Св. Сил. 30 окт. 1898 г. № 4465 разъяснено, что ни въ Уст. Консист., ни въ законахъ гражд. вѣд. никакихъ указаній на необходимость предьявленія при бракосочетаніи метрич. о рожденіи брачующагося свид-ва, и посему приостаановленіе вѣнчанія браковъ, когда не оказывается по метрич. книгѣ записи о рожденіи жениха или невесты, но въ достиженіи брачующимися установлен. для брака возраста причты никакого сомнѣнія не встрѣчаютъ, не имѣетъ правильн. и закон. основанія, а тѣмъ болѣе неосновательно назначеніе въ сихъ случаяхъ слѣдствія.

**) Выдаваемая изъ Дух. Консист. свид-ва о правахъ состоянія дѣтей дух. вѣд-ва, какъ незамѣняющія для нихъ паспортъ, не могутъ служить документами для повѣнчанія; въ случаѣ же представленія такого свид-ва въ числѣ проч. брачн. документовъ, причтъ совершающій бракосочетаніе даннаго лица, обязавъ, въ силу приложенія къ ст. 26, ч. I, т. X, Св. Зак., при возвращеніи свид-ва, сдѣлать на немъ надпись о времени совершенія брака (опред. Св. Сил. 20 марта—27 апр. 1890 г.).

со стороны причтовъ подлежащимъ учрежденіямъ; паспорта должны быть прописаны въ полицію (чтобы не повѣнчать бродягу); свѣдѣнія о семейн. положеніи, лѣтахъ и вѣроисповѣданіи, написанныя рукою иной, чѣмъ самый паспортъ и надлежаще не удостовѣренные, дѣлають его въ смыслѣ достовѣрности при вѣнчаніи не надежнымъ (Сам. Е. В. 1898 г. № 1). Свидѣтельство, выдаваемое полиціей по 26 ст. Пол. о видахъ на жительство (лицу, включенному въ видъ другого лица, въ случаѣ смерти послѣдняго), есть та же отсрочка, которая составляется полиціей безъ всякихъ документовъ, а потому вѣнчать по такому свидѣтельству не слѣдуетъ (Ц. Вѣд. 1898 г. № 1). Не слѣдуетъ также вѣнчать и по просроченнымъ паспортамъ. Долго отсутствовавшая изъ прихода прихожанка, въ случаѣ вступленія къ браку, должна представить паспортъ, по которому проживала внѣ прихода. (Ц. Вѣд. 1896 г. № 1) *) *Солдатскіе вдовы* должно вѣнчать не иначе, какъ по сообщеніи удостовѣренія о смерти ихъ мужей (св. зак., X т. I ч. 22 ст.). Эти удостовѣренія выдаются нынѣ не отъ военныхъ начальствъ, а отъ город. или сел. обществъ, къ которымъ приписаны солдат. вдовы п ихъ дѣти.

III. *Свидѣтельство* причта о троекратн. исполненіи *предбрачн. омовисній*, съ прописаніемъ о незаявленіи препятствій къ сему браку, а равно справка о лѣтахъ, **) вѣроисповѣданіи и о томъ холостъ или дѣвица брачущееся лицо, а если отъ вдовы, то послѣ котораго брака, и нѣтъ ли родства или свойства между брачущимися.

IV. *Свидѣтельство о бытіи у исповѣди* отъ приходскаго духовенства, съ приложеніемъ свѣдѣній о лѣтахъ и вѣроисповѣданіи и семейномъ положеніи брачущагося лица. Не слѣдуетъ, въ случаѣ непредставленія невѣстой исповѣднаго свидѣтельства отъ ея духовника, священнику, имѣющему совершить бракъ, самому исповѣдывать невѣсту: это злоупотребленіе; требуется свѣдѣніе отъ прежняго духовника невѣсты, потому что оно объясняетъ кромѣ бытія на исповѣди и другія обстоятельства, какъ то: лѣта и безбрачіе, чего исповѣдь невѣсты священникомъ, имѣющимъ совершить бракъ, не можетъ замѣнить; притомъ, иное дѣло, если невѣста благовременно говѣетъ, исповѣдывается и приобщается св. таинъ, а одна исповѣдь безъ приготовленія въ день брака есть только злоупотребленіе таинства для прикрытія незаконнаго дѣйствованія. ***) Если невѣста малолѣтка, то причту подлежитъ или

*) У удостовѣреніемъ безбрачія лица бывшаго нѣсколько лѣтъ въ отлучкѣ съ мѣста постоян. жительства, служить его паспортъ, по которому онъ проживалъ. Если за время отлучки данное лицо вступило въ бракъ, то въ его паспортѣ священникъ, совершавшій бракъ, долженъ былъ (см. Св. Зак., X т. ч. I, 22 ст. 2 п.) сдѣлать отмѣтку о томъ „сѣкъ именно, когда и въ какой церкви совершено вѣнчаніе“ (Ц. Вѣд. 1898 г. № 13).

**) Въ сообщеніи справки изъ исповѣдныхъ росписей однимъ причтомъ другому можно ограничиваться лишь выводомъ, что брачущіися нынѣ, по исповѣданіямъ росписямъ, имѣть столько-то лѣтъ (Ц. Вѣд. 1898 г. № 13).

***) См. резолюціи митр. Филарета въ Душ. чт. 1885 г. 2 ч. 253—254 стр.

не давать свидѣтельства, или оговорить малолѣтство, чтобы не способствовать незаконному совершенію брака. *)

V. Отъ служащихъ лицъ въ духовн. гражд. и воен. вѣдомствахъ требуются *удостоверенія* подлежащаго начальства о разрѣшеніи на бракъ съ прописаніемъ о лѣтахъ, вѣроисповѣданіи и о томъ холостъ или вдовъ, и по какомъ бракѣ, просящій о разрѣшеніи на вступленіе въ бракъ. На вступленіе въ бракъ нижнихъ воин. чиновъ на дѣйствительной службѣ (а не въ отпуску), требуется разрѣшеніе военного начальства; уволенныхъ же въ запасъ арміи (не по слабости здоровья) можно вѣнчать и безъ особаго разрѣшенія начальства. Но запасныхъ нижн. чиновъ нельзя вѣнчать по увольнительнымъ ихъ билетамъ, **) т. к. эти билеты служатъ доказательствомъ не семейнаго ихъ положенія, а только прохожденія ими военной службы. Отъ запасныхъ слѣд. требовать такихъ же документовъ предъ ихъ бракомъ, какіе требуются въ данномъ случаѣ отъ всѣхъ вообще лицъ, не состоящихъ въ военной службѣ. ***)

VI. Отъ *отставныхъ* требуются аттестаты, полно и точно написанные.

VII. Отъ вступающихъ до призыва къ *военной службѣ*—приписка къ призывному участку, а отъ являвшихся къ призыву—свидѣтельство о припискѣ. При вступленіи въ бракъ, молодые люди, которымъ не минулъ призывной (21) годъ и которые не принадлежатъ къ крестьянскому сословію, обязаны предъявить священнику *свидѣтельство о припискѣ* къ призывн. уч., а всѣ проч. лица, безъ исключенія, которымъ минулъ 21 годъ—свидѣтельство о явкѣ къ исполненію воинской повинности (Св. Зак. IV т. Уст. о воин. пов.).

VIII. Отъ *дворянъ*—свидѣтельство отъ предводителя дворянства. Разрѣшенія на бракъ дѣвицы дворянки отъ предв. дворянства по дѣйствующимъ законамъ не требуется. (Ц. В. 1892 г. № 16); отъ *мѣщанъ*—отъ мѣщ. управы.

Образецъ предбрачнаго свидѣтельства, выдаваемого причтомъ,

СВИДѢТЕЛЬСТВО.

Симъ свидѣтельствуемъ, что невѣста прихода нашего такой-то епархіи, такого-то города (поименовать епархію и городъ) или села, такого-то уѣзда (прописать село и уѣздъ), такой-то церкви (названіе ея), такая-то (писать званіе, имя, отчество, фамилію и исповѣданіе), дѣвица или вдова постъ перваго или втораго брака, желаетъ по своему согласію и съ согласія своихъ родителей или опекуновъ и попечите-

*) Ibidem 1892 г., 2 ч. 141 стр.

**) Ни подъ какимъ видомъ священники не должны вскрывать приклеенныхъ къ билетамъ нижн. чиновъ конвертовъ съ послужными ихъ листами, т. к. эти конверты могутъ распечатываться лишь управленіемъ воин. начальника.

***) Цирк. Ук. Св. Сын. 28 февр. 1889 г. и 9 февр. 1895 г.

лей (звание или чинъ, мѣстослуженіе, имя, отчество и фамилію каждаго изъ нихъ; если же родителей нѣтъ въ живыхъ, то оговаривать) вступить въ бракъ съ женихомъ (звание, имя, отчество и фамилію его), прихожаниномъ такого-то города или села (какого уѣзда) такой-то церкви. Отъ рожденія она имѣеть, какъ оказалось по справкѣ съ метриками за такой-то годъ, или съ духовными росписями за первые годы рожденія, принимая во вниманіе не менѣе трехъ лѣтъ, съ обозначеніемъ ихъ, столько-то лѣтъ (лѣта писать словами и затѣмъ цифрами), и находится въ здоровомъ умѣ; у исповѣди и св. причастія была (или какъ окажется). По троебратному оглашенію, сдѣланному въ приходской церкви тогда-то (годъ, мѣсяцъ и число), препятствія къ сему браку никѣмъ никакого необъявлено. Въ удостовѣреніе чего, съ приложеніемъ церковной печати, подписуемся (сдѣлуютъ подписи выдавш. свид-во причта, а также годъ, мѣсяцъ и число).

Книги, одобренныя и допущенныя въ теченіе 1903 года Св. Синодомъ и Училищнымъ Совѣтомъ при Св. Синодѣ для употребленія въ церковныхъ школахъ.

I. Учебники, учебныя пособія и руководства.

а. Для церковно-приходскихъ школъ.

1. **Благонравовъ, М.** протоіерей. Опытъ методическаго пособія для законоучителей церк.-прих. школъ. Изд. 2-е. Ц. 65 к. Астрахань. 1902 г. (№ 51-52).*)

2. **Его-же.** Примѣрные уроки и планы уроковъ по Закону Божию для законоучителей нач. учил. Изд. 2-е. Ц. 50 к. Астрахань. 1902 г. (№ 51-52).

3. **Герасимовъ, М.** Рус. грамматика для нач. уч. Съ 196 прагматич. упражненіями. Спб. 1903 г. Ц. 25 к. (№ 34).

4. **Курловъ, Николай,** свящ. Курсъ церковныхъ пѣснопѣній обычныхъ распѣвовъ для народа въ переложеніи на два и на три голоса — „Господи, воззвахъ“ 8-мигласовъ Кіевскаго распѣва. Ц. 20 к. - (№ 11).

5. **Лебедевъ, В.** Ученье-свѣтъ, Рус. букв. Чтеніе и письмо. М. 1902 г. Ц. 20 к. (№ 1).

6. **Сборникъ** методическихъ разъясненій по предметамъ, преподаваемымъ въ школахъ церк.-приходскихъ и грамоты. Изд. Училищи. Сов. при Св. Синодѣ. Ц. 60 к. (№ 39).

б. Для двухклассныхъ и второклассныхъ школъ.

7. **Григоревскій, М.** Сокращ. рус. грамматика. Этимологія и синтаксисъ. Со сборникомъ образцовыхъ стихотвореній и отрывковъ прозаическаго изложенія. (Для низшихъ классовъ средн. учебн. зав.) Спб. 1902 г. Ц. 45 коп. (№ 31).

8. **Ивановъ, Г. Н.** Начальный курсъ географіи. Изд. 2-е пер. Спб. 1903 г. стр. 106, съ 102 рис. въ текстъ и 2-мя хромо-литографирован. картами. Ц. 60 к. (№ 22).

*) №№ въ скобкахъ означаютъ №№ Ц. Вѣд. за 1903 г.

9. Смирновъ, К. Учебн. книга географіи. Общія свѣдѣнія. Курсъ низшихъ учебн. зав. и 1-го кл. ср. учебн. зав. Спб. 1903 г. Ц. 40 к. (№ 37).

в. Для второклассныхъ и церк.-учительскихъ школь.

10. Бѣлоусовъ, И. Учебникъ теоріи словесности. Изд. 20-е М. 1903 г. Ц. 50 к. (Пособіе для учителей № 43).

11. Малашкинъ, Л. Д. Школа для фисъ-гармоніи. Въ 3-хъ частяхъ. Ч. I. Элемент. теорія и упражненія. Ч. II. Этюды, упражненія, etc Ч. III. Музыкальныя піесы, свѣтскаго и дух. содержания. Ц. 7 р. 50 к., съ уст. 40% при требованіи всѣхъ вып. въ колич. 50 экз. (№ 17).

12. Плотниковъ, К. Пособіе къ чтенію и разбору важнѣйшихъ произведеній рус. словесности. Ч. I-я, отъ начала письменности до Карамзина. Составлено примѣнит. къ прогр. по исторіи рус. словесности для епарх. жен. училищъ. Спб. 1902. Стр. 169. Ц. 1р. съ перес. (№ 11).

13. Преображенскій, А. Кратк. рус. грамматика для первыхъ 3 классовъ средн. учебн. зав. въ 2-хъ ч., ч. I. Этимологія. Изд. 15-ое М. 1903 г. Ц. 40 к. ч. II. Синтаксисъ. Изд. 15-е М. 1903 г. ц. 50 к. Пособіе для учителей (№ 43).

14. Флоръзъ, Андри. Теорія русской словесности. Учебное пособіе для сред. уч. заведеній. Спб. 1903. Ц. 2 р. 50 к. (№ 24).

г. Для церковно-учительскихъ школь.

15. Курловъ, Ник. свящ. Пѣснопѣнія на Рождество Христово. Ц. 20 к. — Великій канонъ: „Помощникъ и покровитель“. Ц. 10 к. — Пѣснопѣнія на Св. Великую Пасху. Ц. 25 к. — 2) Опытъ всенароднаго церк. пѣнія въ селахъ и въ арміи. Краткое руководство. Спб. 1902 Ц. 25 к. (№ 11).

16. Покровскій, А. 1) Хоровое церковное пѣніе, его значеніе и постановка. 2-е изд. Ц. 5 к. — 2) Церковное осмогласіе и его теоретическое основаніе. 2-е изд. Ц. 10 к. — 3) Знаменный распѣвъ. 2-е доп. изд. Ц. 15. — 4) Гаммы и ихъ построеніе Ц. 15. — 5) Семіографія. Очеркъ развитія музыкально-пѣвческихъ знаковь. Ц. 10 к. — 6) Азбука крюковаго пѣнія Ц. 40 к. — 7) Краткія методическія указанія для обучающихся пѣнію Спб. 1902. Ц. не обозн. (№ 8).

17. Пузыревскій, А. Очеркъ историческаго развитія церковно-богослужебнаго пѣлія на Западъ и на Востокъ до IX вѣка и въ Россіи до половины XIX вѣка. Харьковъ. 1902. Стр. 37+9+4. Ц. 30 к. (№ 14—15).

См. также № 11, 12, 14.

II. Книги для внѣ класснаго чтенія.

а. Для бібліотекъ церковныхъ школь.

1. „Божія Нива“. Троицкій собесѣдникъ для цер.-приход. школь. Журналъ, изд. въ Троице-Сергіевской лаврѣ, подъ ред. архим. Никола. Ц. 1 р. въ годъ (№ 14—15).

2. Гайне, Ц. И. Практическое плодоводство. Для сред. и вост. губерній. М. 1903. Ц. 1 р. 50 к. (№ 9).

3. Изданія О-ва Распространенія полезныхъ книгъ.—Серія разсказовъ „Отъ Божьяго ока не укроешься“. Не въ лунную ночь. Съ англ. стр. 47. Ц. 6 к. Богдановичъ 1) Подковка. Разск. стр. 36. Ц. 6 к.—2) Наканувъ счастья. Стр. 32. Ц. 5 к.—3) Чужое добро стр. 36. Ц. 6 к.—4) Ужась. Стр. 36. Ц. 6 к.—5) Красный пѣтухъ. Стр. 48. Ц. 8 к.—Бриллиантовъ, А. Ложь Стр. 32. Ц. 5 к.—Политковская-Михайлова. Подъ грозой. Разск. стр. 32. Ц. 5 к.—Строменко. Перекажи поле. Разск. съ малорос. Стр. 48. Ц. 8 к. (№ 11).

4. Ивановскій, К., свящ. 1) Преподобный Серафимъ, Саровскій чудотворецъ. Спб. 1903. Ц. 45 к.—2) То-же. Сокращ. изд. Ц. 10 к. (№ 24).

5. Ключе, Э. Мочка льна въ мочилахъ и механическая обработка его. Изд. Тихомирова. Ц. 40 к. (№ 14—15).

6. Листки Московской Синодальной Типографіи. Изд. Типографіи Ц. за 1 экз.—2 к., за 25 экз.—35 к. за 50 экз.—70 к., за 100 экз.—1 р. 40 к. (№ 8).

7. Максимовъ, С. В. Голодовка и зимовка на Новой землѣ. Разсказъ Изд. Спб. ком. грам. Спб. 1899. Стр. 31. Съ рис. Ц. 3 к. (№ 11).

8. Мацневичъ, В. Спасайте утопающаго. Поданіе помощи при несчастіяхъ на водѣ. М. Изд. К. Тихомирова. 1902 г. Ц. 4 к. (№ 22).

9. О. Іоаннъ Кронштадтскій. Мысли Христіанина. Общехристіанскія выдержки, съ распредѣленіемъ по существу и сходству предметовъ на главы и параграфы, изъ дух. дневника протоіерея о. Іоанна Пльича Сергіева, настоятеля Андреевскаго собора въ Кронштадтѣ, „Моя жизнь во Христвѣ“. Спб. 1903 г. Изд. С. Цервицкаго. Ц. 75 к.

10. С. П. Мученичество за Христа. Изд. 2-е Аюенскаго рус. Пантелеимова монастыря. М. 1903. Ц. 10 к. (№ 24).

11. Старицынъ, Дм. Брестьянское хозяйство. 2-е изд. Тихомирова. Ц. 5 к. (№ 14—15).

12. Яблоня. Крат. руковод. къ правильной ея посадкѣ и надлежащему за ней уходу для достиженія ежегоднаго плодоношенія. Сост. главн. управ. плодов. садами и питомниками Ф. Н. Шипова при с. Новинки, близъ Н.-Новгорода. М. 1903 г. Ц. 35 к. (№ 9).

6. Для библиотекъ церк.-приходскихъ школь.

13. Арсеньева, С. Разсказы изъ русской исторіи. Царствующій Домъ Романовыхъ. Ц. 60 к. (№ 37).

14. Блиновъ, Н. „На нивѣ народной“. Разс. съ 7 рис. въ текстѣ. Изд. 3. М. 1903 г. Ц. 10 к. (№ 51—52).

15. Георгіевскій, Г. П. „Смутное время“. Очерки и разсказы. „Приход. Библиотека“. М. 1903 г. (№ 48).

16. Комарова, А. Въ назиданіе и утѣшеніе христіанскаго сердца. Сборникъ лучшихъ дух. стихотвореній. Вятка. 1901. Ц. 50 к. (№ 8).

17. Крыловъ, А., свящ. Пастырское слово въ наставленіе и назиданіе любознательныхъ. М. 1903. Ц. 40 к. (№ 11).

18. **Наумовичъ, I.** протоіерей. О трудѣ земледѣльца и землѣ кормилицѣ. Бесѣды съ крестьянами. Ц. 20 к. (№ 3).
19. **П—вы, бр.** Пѣсни о трудѣ. Избранныя стихотворенія и статьи рус. писателей съ ихъ портретами. Изд. для народа. Спб. 1903. Ц. 20 к. (№ 6).
20. **Потѣхинъ, П.** Митрополитъ Филиппъ. Истор. поэма. (Съ предисловіемъ и рисунками. Спб. 1902 г. Ц. 30 коп. (№ 31).
21. **Савицкая В.,** Изъ жизни. Разказы. Изд. О. Рыбскаго. Спб. 1902. Ц. 30 к. (№ 11).
22. **Садовниковъ, Д.** „Ермакъ Тимоѣевичъ, покоритель Сибири“. Истор. разск. для школ. и народ. чтенія. М. 1902 г. Ц. 15 к. (№ 51—52).
23. **Смирновъ, Петръ,** протоіерей. Прославленіе святыхъ въ церкви христіанской православной. Къ торжеству прославленія преп. и богон. отца нашего Серафима Саровскаго. Спб. 1903 г. Стр. 122. Ц. 30 к.
24. **Соколовъ, В. и В. Хитровъ.** Старина русской земля. Первая книга для чтенія по отечественной исторіи. I. Древняя Русь. М. 1903 г. Стр. VIII+270. Ц. 85 к. (№ 2).
25. **Срединскій, Н. К.** Краткое наставленіе къ устройству плодоваго сада и уходу за нимъ. Изд. 2-е, съ 36 рис. въ текстѣ. Харьковъ. 1902. Ц. 20 к. (№ 1).
26. „Читальня народной школы.“ Книжки за 1899—1901 г. Исторія **Иліи, Пророка Израильскаго.** Протопоповъ, С. Св. муч. Перепегуя. Сборн. стихотвореній духовн. содержанія. (Для дѣтей старш. возр.). **Феокистовъ, Ив.** Исторія объ Іосифѣ, сынѣ Іакова. **Альмедингенъ, А.** Откуда люди получаютъ металлы. Очеркъ. **Золотницкій, В. Н.** О водѣ и ея значеніи для здоровья человѣка.—**Литинскій, О. А.,** Простѣйшій способъ оживленія мнимо-умершихъ. **Парамоновъ, А.** Щиты и брони въ царствѣ животныхъ. Очеркъ.—По мѣсту и цвѣтъ. Очеркъ.—**Соколова М. М.** Замѣчательныя растенія жаркихъ странъ кн. 1-я и 2-я. **Соловцева А.** Насѣкомоядныя растенія. Очеркъ. **Соловьевъ, Н.** Лисица. **Тулиновъ, Н. Н.** Овраги—злые враги земледѣльца. **Феокистовъ Ив.** О львахъ. Изложено по Брѣму и др. источникамъ. **Аленскій Чайковскій,** войсковоі писарь. Разказъ изъ Запорожской старины.—**Берсъ, А. А.** Переправа русскихъ войскъ черезъ Дунай въ ночь съ 14 на 15 іюня 1877 года.—**Вердеревская, С.** Исторія покоренія Сибири и присоединенія къ Россіи Амурской области и средне-азиатскихъ владѣній. **С—ъ, В.** Разказы о Суворовѣ. Разказы изъ жизни Петра Великаго. **Азбелевъ, И.** У дикарей. **Альмедингенъ, А.** Яковъ Черновъ. Разказъ. **Бѣлосоръ, А.** Миронова работница. Повѣсть. **Бѣляевская, О.** Въ смертный часъ. Разказъ. **Васильковская М. В.** На Себежскомъ озерѣ. Разказъ изъ быта бѣлоруссовъ — Въ льняную контору. Быль. **Державинъ, А.** Родное Сборникъ его стихотвореній **Дрожжинъ, С. Д.** Избранныя стихотворенія. **Д—ъ, А.** Картины прошлаго. Изъ семейной хроникки священника. **Жизнь поэта-крестьянина С. Д. Дрожжина,** описанная имъ самимъ. **Любите и жалѣйте птицъ.** Сборникъ (для дѣтей старшаго возраста). **Милошевичъ Л.** Вся въ отца.

Разсказъ. Переѣздная сторожиха. Разсказъ. Морозовъ, П. Лѣсовицъ. Осиповъ, А. На черномъ озерѣ. Разсказъ. Парамоновъ, А. Кажется. Переписна отца съ сыномъ о деревенской жизни. Въ 12-ти письмахъ. Полевой, Н. А. Дѣдушка русскаго флота. Русская быль. Пушкинъ, А. С. Избранныя сочиненія. Книжка 1-я. Мелкія стихотворенія и отрывки.—Кн. 3-я Поэмы.—Кн. 4-я. Борисъ Годуновъ.—Книжка 5-я. Повѣсти. Салиасъ Е. А. графъ. Сенатскій секретарь. Историческій разсказъ. Сысоева, Е. Петя. (Разсказъ старушки—богадѣлки). Генриета Гарденъ. Быль. Съ французскаго (по переводу Е. Сысоевой). Туганъ, Л. Богадство разлучила—нужда свѣла. Разсказъ. Тулиновъ Н. Н. Поѣздка на Валаамъ. **Ө—а, О.** Какъ Митя сдѣлался работникомъ. Разсказъ. (№ 12). Книжки за 1902 г. „Преданіе о хитонѣ Г—емъ“, В. Свѣтлова, ц. 12 к., „Избран. сочиненія Н. В. Гоголя“: Книжка 2-я. „Тарасъ Бульба“. Историч. повѣсть, цѣна 15 коп. Книжка 3-я „Разсказы изъ помѣщичьяго и чиновничьяго быта“ цѣна 15 к. Книжка 4-я. „Ревизоръ“. Комедія, цѣна 15 коп. Книжка 5-я. Отрывки изъ поэмы „Похожденія Чичикова или Мертвыя души“, цѣна 20 коп. Михаилъ Никитичъ Романовъ“. Историческій разсказъ Н. Белдыцкаго, цѣна 12 коп. „Спасенные буры“. Разсказъ К. Баранцевича, цѣна 20 коп. „Не всякому слуху вѣрь“. Разсказъ Г. Т. Сѣверцева (Полилова), цѣна 10 коп. „Трошка“. Разсказъ, его-же, цѣна 20 коп. „Больничный сторожъ Хвеська“. Изъ разсказа В. Дмитріевой, цѣна 8 коп. „Въ низовьяхъ Волги“. Разсказъ **Ө. Серебрянова**, цѣна 10 коп. „Моряки“ Повѣсть Р. Киплинга (съ англ.), цѣна 25 коп., „Цыгане“. Евг. Сно., цѣна 10 коп. Пять книжекъ Э. Стонъ-Томпсона (пер. кн. Кудашевой): „Крагъ баранъ Кутенейскихъ горъ“ цѣна 15 коп., „Тпто“, цѣна 15 коп., „Медвѣжьенюкъ Джонни“, цѣна 8 коп., „Щенокъ Чинкъ“ и „Утка мать“, цѣна 8 коп. и „Уличный пѣвецъ или приключенія воробья“, цѣна 5 коп. „Исторія одного ежа“, Разсказъ Колокольниковой, цѣна 8 коп. „Вооруженіе у животныхъ и приспособленія для защиты и нападенія“. Очеркъ А. Парамонова, цѣна 20 коп. „Ласточки“ Очеркъ **О. Забѣлло**, цѣна 8 коп. „О чемъ грезила елка“. П. Вольногорскаго, цѣна 5 коп. „Дары моря“. Очеркъ С. Порѣцкаго, цѣна 12 коп. (№ 40).

27. Шевелкинъ, И. Разсказъ объ избраніи Михаила Θεодоровича Романова на престолъ царства русскаго и объ Иванѣ Осиповичѣ Сусанинѣ, спасшемъ жизнь его. Съ изображ. памятника Сусанину въ г. Костромѣ. Изд. 7-е М. 1903 г. Ц. 15 к. (№ 51—52).

в. Для библиотекъ второклас. и 2-хъ клас. училищъ.

28. Бунановъ, Н. Народныя былинны о русскыхъ могучихъ богатыряхъ, Чт. для народа и народн. шк. съ объяснителн. словомъ и примѣч. ниями. Изд. 2 испр. М. 1900 г. Ц. 40 к.

29. Георгіевскій, Г. П. Смутное время. Очерки и разсказы. „Прих. Библиотекъ. М. 1903 г, Стр. 371. Ц. 60 к. (№ 44).

30*). Даневская, С. Открытіе Америки. Истор. разсказъ. Изд. 5. Съ портр. Колумба и 2 картами. М. 1092 г. Ц. 60 к. (№ 51—52).

*) Книги для 2-хъ клас. уч. отмѣчены звѣздочкой *).

31*). **Ея-же.** Открытіе и завоеваніе Мексики. Истор. разсказъ. Изд. 4-е съ картою Мексики и изображеніемъ мексиканскихъ писъмень. М. 1903 г. Ц. 60 к. (№ 51—52).

32*). **Е. А. Л. Св. Василій Вел.** Очеркъ жизни и трудовъ его. Спб. 1902. Ц. 1 р. (№ 1).

33*). **Жилиховская, В.** Сидорычъ Безыменный. Изъ разсказовъ стараго Кавказца. Изд. 3-е М. 1902 г. Ц. 10 к. (№ 51—52).

34*). **Ея-же.** Наши войны православныя. Разсказъ изъ закавказской жизни во время войны 1877—78 г. Изд. 4-е М. 1902 г. Ц. 20 к. (№ 51—52).

35*). **Завьяловъ, А.** Римскія катакомбы. Ц. 80 к. (№ 14—15).

36. **Наць, Р., д-ръ.** Очерки по гигиенѣ дѣтскаго глаза. Вып. I. О косоглазій у дѣтей. Съ 8 рис. въ текстѣ. Спб. 1902. Ц. 25 к.—Вып. II. Нужны ли дѣтямъ очки. Съ 3 табл. для изслѣдованія зрѣнія Спб. 1902. Ц. 25 к.—Вып. III. Сонныя глаза у дѣтей. Спб. 1902. Ц. 15 к. 2. Уходъ въ семьѣ за глазами дѣтей. 2-е изд., испр. и доп. Спб. 1901. Ц. 30 к. 3. Очки, ихъ польза и вредъ. Съ 7 рис. въ текстѣ. Спб. 1897. Ц. 50 к. 4. Объ утомленіи глаза. 3-е изд., вновь перераб. и знач. доп. съ 10 рис. Спб. 1902. Ц. 50 к. (№ 1).

37. **Мауреръ, Л.** Ягодныя кустарники. Съ 14 рис. Пенза. 1903 г. Ц. 40 к. (№ 35).

38. **Поселянинъ, Е.** Иоасафъ царевичъ. Христіанская повѣсть. Изд. 2. А. Д. Ступина. М. 1904 г. Ц. 35 к. (№ 45).

39*). **Смирновъ, П. А. Св.** Четырдесятница и Страстная седмица. (Сборн. статей для назидательн. чтенія. Щацгъ. 1902 г. Ц. 1 р. (№ 1).

40. „Ручной трудъ“, ежемѣс. популярный журналъ кустарно-ремесленной промышленности. Спб. Ц. 3 руб. въ годъ.

41. „Читальня народн. школы“. Книжки: **Вердеревская, С. А.** Папочка. Быль. 0—въ, **В.** Слово о полку Игоревѣ. Переложено съ древне-рус. (№ 12). **М—синь.** Свѣтъ не безъ добрыхъ людей. Разск. съ франц. (№ 40)

42*). **Шелгунова, Л.** Изъ поѣздки по Амуру и Уссурийскому краю. Путевыя очерки. Съ 5 рис. въ текстѣ. М. 1903 г. Ц. 30 к. (№ 51—52).

Для библиотекъ церк.-учительскихъ школъ.

43. **Искуль, Н.** (К. Соковникъ). Повѣсти и разсказы т. I стр. 175. Ц. 25 к.

44. О христіанскомъ воспитаніи. (Изъ бесѣдъ въ церк.-учительской шк.) Изд. Училищн. Сов. при Св. Синодѣ. Спб. 1903 г. Ц. 20 к.

См. также №№ 23, 28, 29, 32, 36—40.

Для народныхъ библиотекъ.

„Народная Читальня, ежемѣс. журналъ для народа, издаваемый при газ. „Рус. Чтеніе“, (подп. цѣна—12 книгъ 2 р., для подписч. „Рус. Чтенія“—1 р. 50 к.) за мѣсяцы Январь и Июнь.

См. № 23, 43.

Для библиотекъ Воскресныхъ школъ для взрослыхъ.

Искуль. (К. Соковникъ). Повѣсти и разсказы т. I стр. 175. Ц. 25 к.

Нижегородская епархія.

Низовская земля, въ которой находится епархія, получившая названіе Нижегородской, отъ бывшаго Великокняжескимъ въ ней города Нижняго-Новгорода, основаннаго Великимъ Княземъ Георгіемъ Всеволодовичемъ, сопричисленнымъ въ послѣдствіи къ лигу святыхъ. (Вел. Князь Георгій Всеволодовичъ родился 26 ноября 1189 г. по Лаврент. Воскресен., Никон. и Твер. лѣт., а по Ипат. и Густин. въ 1187 г.: „*тоже же осени родился сынъ у великаго князя Всеволода въ Суждахи во Филипово ювѣнне, мѣсяца ноября во 26 день, на освященіе церкви мученика Георгія и велъ отецъ его Всеволодъ епископу Луцъ нарещи имя ему Юрьи, дѣдне имя*“; былъ убитъ въ битвѣ съ татарами на берегу р. Сити 4 марта 1238 г.), принадлежала съ 1221—1625 годъ вѣдѣнію Епископовъ Владимірскихъ, Суздальскихъ и затѣмъ Московскихъ Митрополитовъ. Великіе Князья Нижняго-Новгорода еще въ 16 в. желали учредить Архіерейскую кафедру въ Низовской землѣ и именно въ Нижнемъ-Новгородѣ. Съ 1506—1556 годъ произведено въ Россіи исправленіе церковно-богослужебныхъ книгъ Максимомъ Грекомъ, окончившееся затѣмъ уже при Патріархѣ Никонѣ; расколъ, усилившійся въ то время, нашелъ себѣ притонъ въ обширныхъ лѣсахъ Низовской земли и преимущественно въ Нижнемъ-Новгородѣ. Въ 1589 году на XXVIII Москов. Соборѣ, по случаю учрежденія въ Россіи Патріаршества, Царь Феодоръ Иоановичъ, выразилъ желаніе, чтобы былъ въ Нижнемъ кафедрѣ Архіепископской, на что и послѣдовало тогда рѣшеніе отъ сонма Іерарховъ; но по неизвѣстной причинѣ рѣшеніе не приведено въ исполненіе. Въ 1625 году, съ 20 мая, при Патріархѣ Филаретѣ Никитичѣ, Низовская земля, по церковнымъ дѣламъ, стала принадлежать обширной Патріаршей области; но церковь въ ней бѣдствовала отъ раскола, и причину этого Царь Алексѣй Михайловичъ видѣлъ въ отсутствіи здѣсь особаго Архіерея. Въ 1667 году имъ предложено было объ учрежденіи Архіерейской кафедры въ Нижнемъ на ХLII Моск. Соборѣ Вселенскимъ Патріархамъ, но рѣшительнаго утвержденія на сіе и тогда не послѣдовало; расколъ же въ предѣлахъ Нижегородскихъ усиливался больше и больше. Окончательно вопросъ объ учрежденіи Архіерейской кафедры въ Нижнемъ-Новгородѣ, и именно съ цѣлю проти-

водѣйствія расколу, былъ рѣшенъ въ 1672 году. Для сего созванъ былъ XLVI Москов. Соборъ, въ Патріаршей Крестовой Палатѣ, во время „между-патріаршества“, и на немъ единогласно рѣшено: „въ Великомъ Княженіи Низовскія земли Архіерею быти“ и включить епархію въ число Митрополій. Новопосвященный Архипастыръ наименованъ Митрополитомъ Нижегородскимъ и Алатырскимъ и дана ему настольная грамота „между-патріаршества“, 2 іюня 1672 года. Въ ряду епархій Нижегородская поставлена между Рязанскою и Бѣлогородскою, ниже первой и выше послѣдней. Кромѣ Нижняго и Алатыря къ управленію Нижегородскаго Митрополита отнесены города Курмышъ и Ядринъ, съ сопредѣльными селеніями. Съ учрежденія Нижегородской епархіи, владыки Нижегородскіе постоянно жили въ Нижнемъ-Новгородѣ, въ Архіерейскомъ домѣ, при которомъ находился и Духовный Приказъ. Въ концѣ первой четверти XVII столѣтія въ Нижнемъ-Новгородѣ находилось два Собора, двадцать церквей приходскихъ, одна ружная, двѣ на монастырскихъ подворьяхъ, одна безприходная и одна стоявшая въ залуспеніи; кромѣ того были три церкви за Окой—двѣ въ Слободѣ Гривкѣ и одна на Молитовскомъ погостѣ; монастырей было восемь, въ томъ числѣ пять мужскихъ и три женскихъ, съ шестью церквами. Въ 1719 году приписаны къ Нижегородской епархіи города: Балахна, Юрьевецъ Поволжскій и Галичъ, съ ихъ уѣздами, потомъ Ярополчъ, съ десятиною, Гороховецъ, Арзамасъ, съ ихъ уѣздами и Вязниковская слобода. Въ 1764 году Нижегородская епархія причислена къ третьему классу. Въ 1764 году опредѣлено въ епархіи штатное количество монастырей мужскихъ и женскихъ. Въ 1799 году Нижегородская епархія опредѣлена въ теперешнихъ границахъ и, за отчисленіемъ города Алатыря къ Казанской епархіи, Архипастыри Нижегородскіе стали именоваться Нижегородскими и Арзамасскими.

ЛѢТОПИСЬ СОБЫТІЙ

въ Нижегородской епархіи за 1903 г.

Январь 2. Панхида, совершенная Преосвященнымъ Назаріемъ, въ Нижег. кафедр. соборѣ по приснопамятномъ схимонахѣ Саровскомъ старцѣ Серафимѣ, кончина коего была 2 января 1833 г.

— Посѣщеніе Преосвященнымъ Назаріемъ Сормова, Балахнин. у. — † Протоіерей ярмар. Спасскаго собора, М. І. Востоковъ.

24. Посѣщеніе Преосвященнымъ Назаріемъ церкви-школы на Выстовост. поселкѣ, зем. школъ въ д. Молитовкѣ, Бал. у. и с. Карповки.

28. Обзорѣніе Преосвященнымъ Назаріемъ Спасо-Зеленогорскаго м-ря и приходовъ по пути въ м-рь.

Февраль. 5—6. Обзорѣніе Преосвященнымъ Назаріемъ церквей и школъ Балахн. у.

9. Чтеніе въ Соборѣ „Дѣянія Св. Синода 29 января 1903 г.“.

13. Посѣщеніе Преосвященнымъ Назаріемъ зем. колоніи душевно-больныхъ въ д. Ляховѣ, Нижегород. у. и прихода с. Константинова, того же у.
— Освященіе храма во имя ик. Б. М. „Умиленія“ въ Мелявской обители, Ардат. у.

15. Освященіе храма въ д. Семиловѣ, Ардат. у.

19. † Свящ. с. Ляписи, Нижегород. у., о. І. М. Соколовъ.

25. Уг. Св. Синода объ открытіи прихода при церкви д. Ново-Николаевки, Лук. у.

27. † о. І. В. Глазковъ, благочинный 3-го окр., Мак. у.

Мартъ. 3. † Діаконъ Нижегород. Алексіевской ц., І. Θ. Зефировъ.

7. † Зашт. свящ. с. Островскаго, Княг. у., о. В. А. Виноградовъ.

8. † Свящ. с. Сицкаго, Балахн. у., о. Владиміръ Кавлейскій.

10—12. Посѣщеніе Преосвященнымъ Назаріемъ средне-учебн. зав. г. Н.-Новгорода.

16. † Зашт. свящ. с. Ананьенки, Вас. у. о. П. М. Добротворскій.

Освященіе зданія для школы грамоты въ д. Тарасовѣ, Семен. у.

21. † Гермонахъ Крестовой церкви, о. Иосифъ, духовникъ Нижегород. Преосвященныхъ и ставленниковъ.

Апрѣль. 26. † Діаконъ Ниж. Благовѣщ. соб., А. А. Виноградовъ.

29. Закладка церковн. школы въ д. Медвѣдковъ-Роговѣ, Княг. у.

Май. 13. Посѣщеніе и присутствіе на экзаменахъ Преосвященнаго Назарія въ Нижегород. муж. гимназій и въ Сормовской цер.-прих. школѣ.

16—17. Посѣщеніе и присутствіе на экзаменахъ Преосвященнаго Назарія въ Нижегород. Дворянскомъ Институтѣ Императора Александра II-го и во 2-ой Нижегород. жен. гимназій.

18. Освященіе храма въ с. Ъздаковѣ, Ардат. у.

19. Посѣщеніе и присутствіе на экзаменахъ Преосвященнаго Назарія въ Нижегород. средн. мех.-техн. училищѣ и въ Епарх. жен. училищѣ.

Поѣздка учащихся и учащихся Троицкой цер.-приход. школы въ городской Θεодоровскій мон-рь.

24. Посѣщеніе и присутствіе на экзаменахъ Преосвященнаго Назарія въ Дух. Семинаріи.

26. Отъѣздъ Преосвященнаго Нестора, еп. Балахн., въ Уфу для времен. управленія Уфимской епархіей.

Возведеніе въ санъ игуменія Крестовоздвижен. мон-ря Маріи (въ мѣрѣ А. А. Соболева, вдова послѣ известнаго Нижегород. гор. головы В. А. Соболева).

Іюнь. 3—6. Обзорніе Преосвященнымъ Назаріемъ приходовъ г. Арзамаса и сельскихъ приходовъ Арзам. у.

30. Отбытіе Преосвященнаго Назарія въ Саровскую обитель для участія въ торжествѣ открытія мощей преп. Серафима Саров.

Іюль. 6. Закладка храма во имя прп. Сергія Радонежскаго въ с. Павловѣ, Горбат. у.

17. Преосвященнымъ Назаріемъ въ Успенскомъ соборѣ Саровской пустыни предъ панихидой по старцѣ Серафимѣ произнесено слово.

—50-лѣт. юбилей священника с. Бѣлаго, Балахн. у. о. Николая Преображенскаго.

20. Высочайшее посѣщеніе Серафимо-Дивѣвскаго мон-ря Нижег. епархіи.

30. † Священникъ с. Спасскаго, Семен. у., о. Θ. А. Аполлинаріевъ.

Августъ. 29. Высочайшее соизволеніе на присвоеніе жен. одноклассной церк.-прих. школѣ при Серафимо-Дивѣвскомъ мон-рѣ наименованія „Александринской“.

Сентябрь. 5—10. Обзорѣніе Преосвященнымъ Назаріемъ церквей Балахн. у.

8. Освященіе Рогово-Медвѣдковской церк.-прих. школы въ с. Медвѣдковѣ, Княг. у.

15. Чествованіе 25-лѣтія учительской службы при Нижег. дух. училищѣ о. М. Θ. Кожевскаго, нынѣ настоятеля Нижег. Успенской цер.

20. † Свящ. с. Мал. Поляны, Лук. у., П. Т. Соколовъ.

21. Чествованіе настоятеля Нижег. Спасо-Преображенской церкви о. П. Г. Фіалковскаго по случаю 50-лѣтія его службы въ санѣ іерея.

22. Освященіе Преосвященнымъ Назаріемъ въ сослуженіи съ Протоіереемъ о. Іоанномъ Сергіевымъ Кронштадтскимъ храма во имя Ап. Іоанна Богослова при Нижег. городскомъ графини О. В. Кутайсовой дѣтскомъ пріютѣ.

Октябрь. 7. Скромное юбилейное торжество въ г. Василѣ по случаю 50-лѣтія службы псаломщика соборн. церкви Хрисанфа Спирина.

9. Освященіе Преосвященнымъ Назаріемъ храма во имя св. прор. Иліи въ нижн. помѣщеніи новой Сормовской церкви.

12. Освященіе Преосвященнымъ Назаріемъ храма во имя Спаса въ Н.-Новгородѣ.

27. † Протоіерей с. Василева Майдана, Лук. у., о. Г. Н. Гуляевъ.

Ноябрь. 4. Высочайшее повелѣніе о перемѣщеніи Викаріевъ: Нижег. епархіи Преосвященнаго Нестора и Червиговской Преосвященнаго Псидора, одного на мѣсто другого.

10. † Протоіерей Нижег. Благовѣщенск. соб. о. І. З. Виноградовъ.

17. Чествованіе 50-лѣтняго служенія въ свящ. санѣ духовника перваго благочин. окр. зашт. іерея о. Василія Голубева.

19. Освященіе теп. придѣла Арх. Михаила въ с. Прѣснецовѣ, Мак. у.

20. Отъѣздъ Преосвященнаго Нестора на новое мѣсто Архипастырскаго служенія.

21. Прибытіе въ Н.-Новгородъ Преосвященнаго Псидора, еп. Балахнинскаго.

23. Освященіе дома Братства Св. вел. кн. Георгія, основателя Н.-Новгорода и открытіе чтеній въ семь домѣ.

Декабрь 2. Освящ. и открытіе ц.-прих. школы въ д. Охотинѣ, Горб. у.

13. Празднованіе 50-лѣтія существованія единовѣрческаго храма въ с. Пурехѣ, Балахн. у.

РАСПОРЯЖЕНІЯ

Нижегородскаго Епархіальнаго Начальства
за послѣднее трехлѣтіе (1901—1903 гг.) *)

Распоряженіе Его Преосвященства Назарія, епископа Нижегородскаго и Арзамаскаго о сборныхъ книгахъ.

На рапортъ одного изъ благочинныхъ Нижегородской епархіи, съ ходатайствомъ о выдачѣ второй сборной книги для записи пожертвованій, Его Преосвященствомъ, Преосвященнѣйшимъ Назаріемъ 12 Авг. 1901 г. положена слѣд. резолюція: „Выдать вторую и (послѣднюю) сборную книгу, согласно просьбѣ. Независимо отъ сего предлагаю Консисторіи объявить въ Епархіальныхъ Вѣдомостяхъ, что съ будущаго 1902 г. будетъ выдаваться по одной сборной книгѣ на нуждающійся монастырь или храмъ и—чтобы никто съ просьбами о выдачѣ вторыхъ и многихъ сборныхъ книгъ къ Епархіальному начальству не обращался“ (Е. В. 1901 г. № 17).

О замѣщеніи мѣстъ просфорни.

Нижег. Дух. Консисторія, согласно заключенію Епарх. Попечительства, утвержд. Его Преосвященствомъ 18 Нояб. 1900 г., сямъ объявляетъ духовенству и церк. старостамъ епархіи, чтобы они на будущее время на открывшееся вакантное мѣсто просфорни отнюдь не допускали лицъ другого сословія, а замѣщали бы оныя мѣста вдовами и сиротами духовнаго званія, въ случаѣ же неимѣнія налицо кандидати на открывшееся вакантное мѣсто просфорни, доносили Епарх. Попечительству, съ показаніемъ вознагражденія за труды по этой должности (деньгами, натурой и проч.), для объявленія въ Епарх. Вѣд. къ свѣдѣнію лицъ, желающихъ занять вакантное мѣсто просфорни, а о.о. Благочиннымъ вмѣняется въ непремѣнную обязанность строго слѣдить за исполненіемъ сего распоряженія (Е. В. 1901 г. № 4).

О направленіи увольнительныхъ билетовъ умершихъ запасныхъ нижн. чиновъ въ полицейское Управленіе.

Нижег. Дух. Консисторія слушала отношеніе Нижег. город. Полицейскаго Управленія, отъ 13 Февраля 1901 г. № 287, слѣдующаго содержания: временно и постоянно проживающіе въ г. Н.-Новгородѣ запасные нижніе чины, изъ различныхъ сословій, нерѣдко отправляясь на излѣченіе въ мѣстныя больницы, умираютъ въ таковыхъ и отпѣваются причтами разныхъ церквей. Документы умершихъ, увольнительные билеты и паспорта иногда выдаются прямо на руки родственникамъ, а иногда отсылаются непосредственно въ сословныя учрежденія, выдавшія эти документы. Послѣднее обстоятельство слишкомъ затрудняетъ Полицейское Управленіе исполнять изложенныя въ § 55 Руководства

*) Распоряженія помѣщены только напечатанныя за это время въ Ниж. Еп. Вѣд.

объ учетъ нижн. чиновъ запаса правила; т. е. исключать съ временнаго и постоянного учета умершихъ, иногда лишая даже совершенной возможности своевременно имѣть свѣдѣнія о подобныхъ случаяхъ смерти и доводить до свѣдѣнія воен. начальства, такъ какъ ни родные, ни сословныя учрежденія свѣдѣній этихъ не доставляютъ въ полицію. Въ устраненіе вышеозначеннаго является необходимымъ установить, чтобы причты церквей, при отпѣваніи умершихъ нижн. чиновъ, требовали отъ родныхъ, или отъ кого будетъ слѣдовать, увольнительные билеты и паспорта и, сдѣлавши на нихъ метрич. надпись о времени смерти и погребенія, присылали бы непосредственно увольнительные билеты въ город. Полицейское Управление, а паспорта выдавали по принадлежности. Если же при покойномъ не окажется увольнительнаго билета, то о таковыхъ причтами доводилось бы до свѣдѣнія полиціи, съ присылкою метрич. выписокъ о смерти, для исключенія съ учета по городу. Въ виду всего изложеннаго, город. Полицейское Управление проситъ Дух. Консисторію не отказать въ своемъ распоряженіи вмѣнить въ обязанность причтамъ церквей о непосредственной присылкѣ увольнительныхъ билетовъ умершихъ запасн. нижн. чиновъ, съ надписью о смерти, а гдѣ таковыхъ не окажется, то метрич. выписокъ и о томъ, какое послѣдуетъ распоряженіе, увѣдомить Полицейское Управление. *Приказаніе:* съ прописаніемъ отношенія Полицейскаго Управленія, вмѣнить въ обязанность всѣмъ причтамъ Нижегород. город. приход. и дом. церквей и ярмароч. сборовъ, чтобы они, при погребеніи умершихъ запасн. нижнихъ чиновъ, ихъ увольнительные билеты присылали бы непосредственно въ город. Полицейское Управление, съ надписью о смерти; если же при покойномъ не окажется увольнительнаго билета, то о смерти запаснаго нижняго чина сообщали бы въ Полицейское Управление особымъ отношеніемъ, о чемъ и объявить причтамъ особымъ указомъ. На подлинномъ журналѣ Консисторіи 28 Февр. 1901 г. послѣдовала резолюція Его Преосвященства: „Исполнить“. (Е. В. 1901 г. № 6).

Объ отчетливой перепискѣ бумагъ.

Нижегор. Дух. Консисторія, согласно съ резолюціей Его Пресвященства, 10 Марта 1901 г. послѣдовавшей на прошеніи одного изъ священниковъ Нижегородской епархіи, симъ объявляетъ къ исполненію, чтобы всѣ бумаги, слѣдующія на имя Его Преосвященства, а также на имя Преосвященнаго Викарія Нижегородской епархіи и въ Духовную Консисторію, переписывались *крупнымъ и разборчивымъ почеркомъ и писались черными чернилами*, дабы чтеніе такихъ бумагъ не было затруднительно. (Е. В. 1901 г. № 7).

Правила ношенія Св. Чудотворныхъ иконъ по городамъ и селеніямъ Нижегородской епархіи.

(Утв. Его Преосвященствомъ, Преосвященнѣйшимъ Назаріемъ 27 марта 1901 года).

1) Поднятіе Св. Чудотворныхъ иконъ, по желанію цѣлыхъ город. приход. или сел. обществъ или большинства населенія оныхъ, совершается не иначе, какъ съ вѣдома и разрѣшенія каждый разъ Епарх. Начальства, испрашиваемого, по приговорамъ город., приход. или сел. общества, чрезъ уполномоченныхъ, по предварительномъ соглашеніи съ начальствомъ монастырей или причтами церквей, гдѣ икона находится и куда приносится, касательно, какъ времени поднятія св. иконы, такъ и порядка и очереди совершенія предъ нею молебновъ, раздѣла получаемыхъ вознагражденій и приношеній къ св. иконѣ, равно какъ и свѣчнаго дохода. Всѣ сіи правила должны быть, во избѣжаніе недозумлѣній и недовольства, строго опредѣлены, подписаны обѣими сторонами, скрѣплены мѣстнымъ благочиннымъ и представлены на утвержденіе Епарх. Начальства, къ неуклонному и обязательному исполненію ихъ.

2) Въ назначенное время за св. иконою являются въ монастырь или церковь уполномоченные отъ город., приход. или сел. обществъ и износятъ оную въ сопровожденіи братіи монастыря или причта церковнаго, гдѣ икона находится, а причтъ храма, куда икона приносится, встрѣчаетъ ее торжественно за околицею своего села съ крестнымъ ходомъ и колокольнымъ звономъ. Такимъ же порядкомъ св. икона препровождается и обратно.

3) До наступленія же назначеннаго для хода со святынею времени монастырское начальство или причтъ церковный, по принадлежности, составляетъ росписаніе или маршрутъ предстоящаго хода, съ точнымъ указаніемъ, когда св. икона выходитъ изъ монастыря или церкви, чрезъ какіе города и селенія и въ какое время будетъ проходить, сколько времени будетъ въ нихъ оставаться и когда будетъ выходить изъ нихъ, и это росписаніе сообщаютъ мѣстнымъ полицейскимъ учрежденіямъ, для оповѣщенія населеній и для распоряженій касательно охраны должнаго порядка, а также мѣстному духовенству.

4) Въмѣстѣ съ росписаніемъ сообщается и списокъ сопровождающихъ св. иконы лицъ, которыя снабжаются надлежащими видами.

5) Для сопровожденія св. иконъ настоятелями и настоятельницами монастырей должны быть назначаемы лица вполне благонадежныя, трезвыя, съ приличными голосами, которыя особенно отличались бы своимъ благопристойнымъ виѣшнимъ поведеніемъ, благоговѣйнымъ отношеніемъ къ святынѣ, истовымъ-неторопливымъ чтеніемъ и пѣніемъ.

Примѣчаніе. Въ Н-Новгородѣ, гдѣ во время ношенія св. иконы Оранской Б. М. часто слышатся жалобы на торопливое и спѣшное совершеніе молебновъ монахами Оранскаго мон-ря, вслѣдствіе кратко-

сти времени, и даже жалобы на непосѣщеніе св. иконою нѣкоторыхъ квартиръ горожанъ, вслѣдствіе неимѣнія времени, для устраненія сего и пополненія времени желательно, чтобы: а) были прекращены заведенныя обычаемъ угощенія, во время хожденія со св. иконою, монаховъ и членовъ мѣстнаго причта обѣдами и ужинами благочестивыми и гостеприимными прихожанами, во время которыхъ (угощеній) св. икона находится въ частномъ домѣ иногда и продолжительное время; б) чтобы мѣстный причтъ, заблаговременно, до посѣщенія прихода св. иконою, приготавливалъ росписаніе подробное и точное ношенія св. иконы по своему приходу, каковое, по напечатаніи въ нѣсколькихъ экземплярахъ, сообщается всѣмъ живущимъ въ приходѣ для свѣдѣнія; тогда не будетъ мѣста такимъ случаямъ, что св. икона въ одномъ и томъ же приходѣ носится изъ конца въ конецъ его по нѣсколько разъ.

6) Во время хожденія со св. иконою монашествующіе подчиняются надзору мѣстныхъ благочинныхъ тѣхъ округовъ, въ районѣ которыхъ находятся; благочинные обязаны о неприличномъ поведеніи кого-либо изъ монашествующихъ немедленно доносить Настоятелю монастыря, смотря по важности поступка и Епархіальному Начальству; настоятели же мона-стырей, по полученіи донесеній, немедленно возвращаютъ таковыхъ монашествующихъ въ обитель, а на ихъ мѣсто командируютъ болѣе благонадежныхъ.

7) По принесеніи св. иконы въ извѣстный приходъ, она обносится по домамъ прихожанъ и тамъ совершаются молебствія монашествующимъ духовенствомъ или причтомъ того храма, въ приходъ котораго она принесена, по взаимному соглашенію.

8) Между тѣмъ въ церкви прихода въ обычное время совершается мѣстнымъ причтомъ всенощное бдѣніе и литургія, причемъ св. икона приносится въ храмъ по возможности къ началу службы и никакъ не позже: за всенощнымъ бдѣніемъ— „Величанія“, а за литургіею— „Вѣрую“, и остается тутъ до конца богослуженія.

9) Въ церкви, обыкновенно послѣ литургій, совершается общій торжественный молебенъ причтами обѣихъ церквей, послѣ чего продолжается хожденіе со св. иконою по приходу.

10) Безъ законнаго разрѣшенія, св. иконы въ храмы другихъ приходо-въ заносимы быть не должны, а равно не должны быть носимы по чужимъ приходамъ.

11) Если-бы по пути слѣдованія приходилось пройти мимо храма, прихожане коего разрѣшенія не получили на принятіе иконы, а тутъ стали бы просить о совершеніи молебствія, то для нихъ можетъ быть совершено одинъ общій молебенъ въ приходскомъ храмѣ.

12) Св. иконы, по желанію раскольниковъ и иновѣрцевъ, въ ихъ дома могутъ быть заносимы и молебствія тамъ могутъ быть совершаемы духовенствомъ, сопровождающимъ св. икону.

13) Св. иконы ни въ домахъ, ни въ пути не должны быть оставлены безъ наблюденія кого-либо изъ лицъ, сопровождающихъ оныя.

14) На ночь св. иконы должны быть поставляемы въ приходскихъ церквахъ, но съ тѣмъ, однако, чтобы при церкви былъ поставленъ караулъ изъ лицъ благонадежныхъ.

15) При иконахъ должны быть двѣ кружки для производства сбора:

а) въ пользу монастыря или церкви, откуда св. икона берется, и

б) въ пользу братіи и причтовъ, совершающихъ богослуженіе, съ соотвѣтственною надписью и за печатами и замками. (Е. В. 1901 г. № 7).

О погребеніи свѣтскихъ лицъ при сельскихъ церквахъ.

Къ Епарх. Начальству нерѣдко поступаютъ передаваемыя по телеграфу просьбы частныхъ лицъ о разрѣшеніи совершать погребеніе тѣлъ ихъ умершихъ родственниковъ при сельскихъ церквахъ. Между тѣмъ, по закону (цир. указъ Св. Синода 12 Апр. 1833 г.), погребеніе частныхъ свѣтскихъ лицъ при церквахъ въ селеніяхъ слѣдуетъ „допускать сколько можно рѣже и не иначе, какъ по особенному разрѣшенію Епарх. Архіерея и по самымъ уважительнымъ причинамъ, какъ-то: въ благодарность создавшему храмъ своимъ иждивеніемъ или обезпечившему содержаніе причта и при томъ имѣвшему житіе благозаконное и кончину непостыдную“. Вслѣдствіе этого и въ виду затруднительности для Епарх. Начальства по однимъ краткимъ телеграммамъ самихъ заинтересованныхъ лицъ удостовѣриться въ помянутыхъ „уважительныхъ причинахъ“, Нижегород. Дух. Консисторія, во исполненіе резолюціи Его Преосвященства, Преосвященнѣйшаго Назарія, Епископа Нижегородскаго и Арзамасскаго, отъ 8-го Января 1902 за № 100, симъ вмѣняетъ въ обязанность духовенству епархіи, 1) чтобы оно вышеуказанныя требованія закона сдѣлало извѣстными среди своихъ прихожанъ; 2) чтобы объявляло послѣднимъ, что по телеграфическимъ просьбамъ частныхъ лицъ Епарх. Начальство не будетъ разрѣшать погребенія при церквахъ тѣлъ умершихъ свѣтскихъ лицъ и что объ исходатайствованіи права на погребеніе при церквахъ слѣдуетъ за-благовременно входить къ Епар. Архіерею съ обстоятельнымъ прошеніемъ, засвѣдѣльствованнымъ мѣстнымъ приходскимъ священникомъ и благочиннымъ. (Е. В. 1902 г. № 2).

О пробныхъ служеніяхъ діаконовъ въ другихъ церквахъ.

Священникъ и прихожане одной изъ церквей Нижегород. епархіи обратились къ Епарх. Начальству съ прошеніемъ о перемѣщеніи къ ихъ церкви „на ругу“ избраннаго ими діакона сельской церкви изъ сосѣдняго уѣзда. Въ прошеніи своемъ просители объяснили, что діакона этого они вызывали для пробнаго служенія, и что онъ имъ понравился своею службой. Находя подобныя дѣйствія священника и прихожанъ самочинными и нарушающими обычныя правила церковной дисциплины, Нижегород. Епарх. Начальство считаетъ нужнымъ объявить

всѣмъ священникамъ, церковнымъ старостамъ и прихожанамъ, чтобы они отнюдь не позволяли себѣ подобнаго самоволія, а діаконы не смѣли бы отлучаться отъ своихъ церквей для пробныхъ служеній въ другія церкви. (Е. В. 1902 г. № 10).

О направленіи Епарх. Начальству просьбъ и заявленій, касающихся церквей и причтовъ чрезъ мѣстныхъ благочинныхъ.

Нижег. Духовная Консисторія слушала: справку, по которой оказалось, что нерѣдко причты и старосты церковные, въ нарушение предписаній „Инструкціи Благочиннымъ приходскихъ церквей“, помимо сихъ своихъ ближайшихъ начальниковъ, обращаются отъ себя къ Епарх. Начальству съ просьбами по разнаго рода дѣламъ, касающимся церквей и причтовъ церковныхъ, вапримѣръ: по дѣламъ строительнымъ, денежнымъ, хозяйственнымъ и прочимъ. Вслѣдствіе такого несогласнаго съ закономъ сношенія причтовъ и церк. старость съ Епарх. Начальствомъ, послѣднее вынуждено поступившія бумаги отсылать къ мѣстнымъ же Благочиннымъ, для собиранія свѣдѣній по возбуждаемымъ дѣламъ. Такимъ образомъ рѣшеніе дѣлъ, требующихъ скорого исполненія, къ неудовольствію просителей и въ ущербъ самому дѣлу, замедляется иногда на продолжительное время. *Приказами* и Его Преосвященство *утвердилъ*: въ устраненіе существующаго неправильнаго порядка въ сношеніяхъ причтовъ и старость церковныхъ съ Епарх. Начальствомъ, помимо мѣстныхъ Благочинныхъ, циркулярными указами объявить причтамъ и старостамъ церковнымъ Нижег. епархіи, чтобы просьбы свои и заявленія по всѣмъ дѣламъ, касающимся церквей и причтовъ церковныхъ, они направляли къ Епарх. Начальству непременно чрезъ мѣстныхъ своихъ Благочинныхъ и на ихъ имя, а сіи послѣдніе, по собраніи на мѣстѣ обстоятельныхъ свѣдѣній относительно возбуждаемыхъ дѣлъ, должны незамедлительно представлять просьбы эти по назначенію при рапортахъ, вмѣстѣ съ своими отзывами. (Е. В. 1902 г. № 12).

Правила представленія къ наградамъ.

Во исполненіе указа Св. Синода, отъ 26 Іюля 1902 г. за № 8, по дѣлу о представленіи духовн. и свѣт. лицъ къ наградамъ, вмѣняется о.о. Благочиннымъ епархіи въ непремѣнную обязанность точно и неуклонно соблюдать слѣдующія правила: 1) въ графѣ о должности и званіи и проч. а) объяснять, состоитъ ли предъявляемое къ наградѣ лицо на государственной службѣ и какой именно, или находится въ отставкѣ, а также занимаетъ ли какія-либо почетныя и другія по разнымъ учрежденіямъ должности, и если занимаетъ, то по какимъ вѣдомствамъ; при этомъ должности, кои проходитъ представляемое лицо въ настоящее время, должны быть указываемы отдѣльно отъ занимавшихся имъ когда-либо ранѣе; б) затѣмъ относительно каждаго представляемаго къ

наградѣ лица съ должной точностію и ясностію указывать его сословіе, т. е. дворянство, личное или потомственное, гражданство, личное или потомственное, или принадлежность къ купеческому, мѣщанскому или крестьянскому сословію, никоимъ образомъ не смѣшивая такового ни съ родомъ занятій, ни съ мѣстомъ жительства и не замѣняя указаній на него излишними сообщеніями о сихъ послѣднихъ, при чемъ при представленіяхъ личныхъ и потомственныхъ гражданъ обозначать, по происхожденію ли они пользуются симъ правомъ, или таковое имъ было пожаловано въ видѣ награды и какимъ порядкомъ; въ частности о купцахъ не допускать весьма часто повторяющихся опущеній въ обозначеніи—числятся ли они въ какой-либо гильдіи и въ какой именно, или приписаны къ купеч. сословію только временно, въ послѣднемъ случаѣ неопустительно указывать ихъ сословіе по происхожденію; при представленіи къ награжденію иностранцевъ отмѣчать, находятся ли они на службѣ въ Россіи, или живутъ за границей, а также обязательно обозначать ихъ фамиліи латинскими буквами, и в) о всѣхъ лицахъ указывать, къ какому вѣроисповѣданію они принадлежатъ; 2) въ графѣ о времени, съ котораго представляемые лица состоятъ въ должности, особенно той, по службѣ въ коей имъ испрашивается награда, напр., должности церк. старосты, члена церк.-приход. попечительства, попечителя церк.-приход. школы и т. п., всегда доставлять точныя свѣдѣнія, отмѣчая годъ, мѣсяцъ и день вступленія ихъ въ таковыя должности, а также, съ какого года продолжается ихъ благотворительная дѣятельность по дух. вѣдомству; 3) при представленіи къ наградамъ церк. старостъ въ графѣ III-й ихъ наградныхъ списковъ неопустительно сообщать о состояніи при нихъ церк. доходовъ (свѣчныхъ, кружечныхъ и кошелековыхъ) за всѣ года по трехлѣтіямъ и за послѣднее трехлѣтіе при ихъ предмѣстникахъ, при этомъ, если почему либо является невозможность выполнить означенное требованіе, соотвѣтствующія о семъ разъясненія должны непремѣнно помѣщаться въ той же графѣ наградныхъ списковъ; въ случаѣ же уменьшенія церк. доходовъ при настоящемъ старостѣ,— въ среднемъ количествѣ ихъ по всѣмъ трехлѣтіямъ, сравнительно съ послѣднимъ трехлѣтіемъ, или предшествовавшимъ старостѣ о причинахъ такового уменьшенія также давать каждый разъ обстоятельныя свѣдѣнія въ той же графѣ наградныхъ списковъ или примѣчаній къ ней; 4) въ графѣ IV' о собств. пожертвованіяхъ церк. старостъ или въ соотвѣтствующей графѣ объ отличіяхъ и заслугахъ, оказанныхъ лицами, незанятыми названной должности, дѣлать самыя точныя сообщенія, въ чемъ именно состоятъ эти отличія, а пожертвованія—производились ли представляемымъ къ наградѣ лицомъ изъ собств. средствъ и въ какомъ количествѣ; при этомъ всѣ пожертвованія и отличія, оказанныя по полученіи послѣдней Выс. награды, должны обозначаться особо отъ оказанныхъ когда-либо ранѣе; 5) въ графѣ о судимости, сообщая обстоятельно о тѣхъ случаяхъ, когда представляемые къ наградѣ лица состояли подъ сѣдствіемъ и судомъ, отмѣчать, — по обвиненію въ какомъ

проступкѣ и чѣмъ дѣло въ судѣ окончилось; но при этомъ отнюдь не считать препятствіемъ къ ходатайствамъ о награжденіи и не вносить какъ въ наградные, такъ равно и въ послужные списки свѣтскихъ лишь о наложенныхъ начальствомъ административныхъ взысканіяхъ, кои указаны въ ст. 813 Уст. служб. Прав. т. III, изд. 1896 г. и духов. лицъ административныхъ взысканій, поименованныхъ въ п.п. 8—12 § 176 Уст. Дух. Конс., изд. 1883 г., и налагаемыхъ по суду епарх., каковы: усугубленіе надзора, пеня, денежныя взысканія, поклоны, строгій или нестрогий выговоръ и замѣчанія; относительно же прочихъ взысканій, предварительно испрошенія наградъ, ходатайствовать о несчитаніи судимости препятствіемъ къ наградамъ; б) въ графѣ о полученныхъ наградахъ, въ случаѣ неизмѣнныя таковыхъ, дѣлать о семъ надлежащія отмѣтки, а о полученныхъ — о каждой наградѣ особо объяснять: а) за какія заслуги и по какому вѣдомству она пожалована, б) въ какомъ году, мѣсяцѣ и какого числа и в) если пожалованы медали, то какія — серебряныя или золотыя, на какой лентѣ и для ношенія на шеѣ или на груди. (Е. В. 1903 г. № 6).

ПОСТАНОВЛЕНІЕ

Распорядительнаго Комитета Нижегородскаго епархіальнаго свѣчнаго завода, отъ 15 Сентября 1903 г. объ открытіи склада церковнаго вина.

Принимая во вниманіе святость назначенія въ церкви винограднаго вина, желая облегчить для духовенства епархіи пріобрѣтеніе настоящаго винограднаго вина, которымъ пользоваться имѣютъ возможность весьма немногія городскія церкви, сельскія же церкви пользуются отъ мѣстныхъ торговцевъ большею частью виномъ недоброкачественнымъ, Комитетъ завода постановилъ: просить Его Преосвященство ходатайствовать предъ Св. Синодомъ о предоставленіи Нижегород. Епар. Свѣчному заводу, въ исключительныхъ цѣляхъ снабженія церковей епархіи натуральнымъ винограднымъ виномъ, права безплатно торговать церковнымъ виномъ. Въ Іюль мѣсяцѣ 1902 г. Его Преосвященствомъ было возбуждено ходатайство предъ Св. Синодомъ о правѣ открыть при Нижегород. складѣ церк. свѣчъ, безъ взятія патента, склада для пріобрѣтенія, хранения и розлива краснаго винограднаго вина въ исключительныхъ цѣляхъ удовлетворенія нуждъ церковей епархіи. На это ходатайство получило разрѣшеніе Св. Синода и Комитетъ завода въ Сентябрѣ мѣсяцѣ 1902 года пріобрѣлъ партію вина въ 1500 ведеръ изъ склада Свѣтлѣйшаго Князя Горчакова.

По наведеннымъ справкамъ, церкви Нижегородской епархіи въ годъ употребляютъ до 3.000 ведеръ вина, и выписанная партія въ 1500 вед. должна была разойтись въ полгода. На дѣлѣ оказалось, что въ продолженіе 11 мѣсяцевъ (съ 1 Октября 1902 года по 1 Сентября 1903 г.) продано 413 вед. 7 бут., а болѣе 1000 ведеръ вина лежитъ на

складъ въ заводѣ и лавкахъ. Въ виду того, что Епарх. складъ и лавки не имѣютъ специальныхъ помѣщеній для долгаго храненія вина, послѣднее, какъ продуктъ нѣжный, можетъ испортиться, что принесетъ большой убытокъ и заводу и фирмѣ, не говоря о томъ, что фирмѣ весьма убыточно отпускать вино въ такой долгосрочный кредитъ, Комитетъ завода постановилъ: просить Его Преосвященство, Преосвященнѣйшаго Назарія, Епископа Нижегородскаго и Арзамскаго, предписать чрезъ Дух. Консисторію причтамъ епархіи покупать церковное вино, какъ чистое виноградное и обязательное для таинства, только въ Епарх. свѣчныхъ лавкахъ, по крайней мѣрѣ въ томъ количествѣ, какое означено въ вѣдомостяхъ, доставленныхъ причтами чрезъ мѣстныхъ о.о. Благочинныхъ въ 1902 году въ Нижегород. Дух. Консисторію. Журналъ этотъ представить на благоусмотрѣніе и утвержденіе Его Преосвященства. Означенное постановленіе распорядительнаго Комитета свѣчнаго завода резолюціею Его Преосвященства, отъ 19 Октября 1903 года, утверждено къ исполненію, о чемъ Духовная Консисторія и поставляетъ въ извѣстность всѣ причты епархіи. (Е. В. 1903 г. № 21).

О денежной отчетности и храненіи суммъ монастырскихъ.

Нижег. Дух. Консисторія 19 Марта 1903 г. вошла къ Его Преосвященству съ докладомъ слѣд. содержания: При ревизіи въ послѣднее время одного изъ мон-рей Нижегород. епархіи найдено значительное нарушение установленнаго закономъ и многократными распоряженіями Св. Синода порядка въ денежной отчетности и храненіи суммъ мон-рскихъ. Въ 54 п. приб. къ Дух. Регл. изображено: Казна мон-рская да не будетъ въ келіи настоятеля, ниже за ключемъ его единого хранима, но на собственномъ мѣстѣ, за ключемъ казначея и печатію монастырскою. Затѣмъ указами Св. Синода 1828, 1836, 1892 и 1893 г.г. вмѣнено въ обязанность приходо-расходныя книги въ мон-ряхъ вести казначеямъ, при чемъ всякій приходъ и расходъ безъ промедленія долженъ быть занесенъ въ книги съ надлежащими росписками въ полученіи денегъ; по окончаніи каждаго мѣсяца книги повѣряются настоятелемъ или настоятельницею со старшею братіею или сестрами обители; чтобы мон-рскія деньги непременно хранились въ ризницѣ или безопасной кладовой за печатію настоятеля или намѣстника и за ключемъ казначея, а значительныя суммы, по поступленіи ихъ въ мон-рь, немедленно помѣщались въ Казен. Кредитныя Учрежденія. Въ виду изложеннаго и принимая въ соображеніе, что, не смотря на столь обстоятельныя и подробныя распоряженія Св. Синода, каждый разъ циркулярно объявляемая Консисторіею къ должному муж. и жен. мон-рями исполненію, нарушеніе этихъ распоряженій встрѣчается досель, Дух. Консисторія честь имѣетъ благопочтительнѣйше доложить Вашему Преосвященству, не признаете-ли Вы, Милостивый Архипастырь, за нужное подтвердить настоятелямъ и настоятельницамъ муж. и жен. мон-рей и начальни-

цямъ общинъ о точномъ и неуклонномъ исполненіи ими предписаній Св. Синода, имъ своевременно объявленныхъ и, вмѣстѣ съ симъ, вмѣнить имъ въ непремѣнную обязанность, чтобы негласныхъ суммъ и неполныхъ записей по приходу и расходу мон-рскихъ и общинскихъ суммъ отнюдь допускаемо не было; чтобы въ книги своевременно заносились какъ капитальныя суммы, такъ и $\frac{0}{100}$ съ оныхъ и чтобы капиталы мон-рскіе, положенные на предъявителя, неотложно были переведены на мон-рь или общину и причты и хранились непремѣнно въ Отдѣленіи Госуд. Банка, и чтобы о вышензложенномъ Благочинные имѣли бдительное и неослабное наблюденіе. На докладѣ о семъ резолюція Его Преосвященства послѣдовала такая: „Непремѣнно подтвердить (21 Марта подтверждено) циркуляромъ“ (Е. В. 1903 г. № 7).

О порядкѣ храненія церковныхъ суммъ.

Епарх. Начальствомъ опредѣленіемъ отъ 30 Мая 1903 года за № 6646 *постановлено*: строжайше подтвердить циркулярными указами причтамъ и старостамъ епархіи, чтобы они: 1) согласно указу Св. Синода отъ 14 Окт. 1902 г. за № 14 ни подъ какимъ видомъ не оставляли при церквяхъ болѣе 200 р.; 2) чтобы, на основаніи указа Св. Синода отъ 31 Юня 1869 г. за № 31, на внесенныя въ Государ. кредитныя учрежденія церк. суммы были приобретаемы непремѣнно именныя билеты на имя церквей и 3) чтобы, въ исполненіе указа Св. Синода отъ 31 Марта 1888 г. № 2, могущіе остаться у церквей билеты, снабженные купонными листами, отсылаемы были для храненія въ Государ. Банкъ или его отдѣленія и конторы. Въ случаѣ неисполненія сего предписанія виновные будутъ подвергнуты законной отвѣтственности. (Е. В. 1903 г. № 12).

О требованіи Устава по воинской повинности о метрич. выписяхъ.

Изъ производившихся въ Консисторіи дѣлъ усмотрѣно, что священники нѣкоторыхъ церквей Нижегород. епархіи неправильно понимаютъ и выполняютъ требованіе Устава о воин. пов. относительно составленія и доставленія куда слѣдуетъ метрич. выписей о подлежащихъ призыву къ отбыванію воин. повинности молодыхъ людей, не различая требованія Уст. отъ обязательства, возложеннаго циркуляромъ Мин. Вн. Д., отъ 16 янв. 1885 г. за № 1, относительно собиранія справокъ изъ метрич. книгъ о времени рожденія членовъ семействъ подлежащихъ призыву лицъ.

Во избѣжаніе подобнаго смѣшенія Дух. Консисторія, съ утвержденія Его Преосвященства, разъясняетъ всѣмъ причтамъ епархіи: 1) что составленіе и представленіе ежегодно, не позже 15 янв., въ учрежденія, которыми составляются призывные списки, метрич. выписей о лицахъ призывнаго возраста и потому состоящихъ на очереди по отбыванію воин. повинности (ст. 125 и 126), возложено на приход.

священниковъ, въ цѣляхъ веденія точной регистраціи такихъ лицъ ради интересовъ и пользы государственной, и 2) что ежегодная провѣрка посемейныхъ списковъ относительно прибыли и убыли людей въ семействахъ, изъ которыхъ члены будутъ подлежать призыву, и собраніе справокъ изъ метрич. книгъ „о времени рожденія членовъ семейства“, призываемыхъ къ отбыванію воин. повинности, должно производиться самими волостными старшинами и писарями, на основаніи циркуляра Мин. Вн. Д. отъ 16 янв. 1885 г. за № 1, каковой циркуляръ, согласно указу Св. Синода, отъ 7 сент. 1889 г. за № 10, касается исключительно порядка провѣрки по метрич. книгамъ крестьянскихъ посемейныхъ списковъ. Апрѣля 26 дня 1903 г. (Е. В. 1903 г. № 9).

О порядкѣ сдачи въ аренду церковныхъ угодій.

I. Изъ производившихся въ Консисторіи дѣлъ усматривается, что многіе члены причтовъ получаютъ деньги за сдаваемые въ аренду безъ торговъ принадлежащія церквамъ угодья впередъ. Принимая во вниманіе, что такой способъ полученія денегъ, помимо его незаконности (§ 12 Правилъ о мѣст. средст. содержанія духовенства), влечетъ за собою, при перемѣщеніяхъ членовъ причтовъ, нежелательныя между перемѣщенными недоразумѣнія изъ за денежныхъ расчетовъ. Дух. Консисторія, во исполненіе резолюціи Его Преосвященства, объявляетъ причтамъ всѣхъ церквей епархіи: 1) чтобы они, согласно 10, 11 и 12 §§ Правилъ о мѣстн. средст. содерж. духовенства, причтовыя угодья неуклонно сдавали въ арендное содержаніе съ торговъ, 2) чтобы документы, касающіеся торговаго производства, на основаніи 1712 ст. т. X ч. 1. Зак. Гражд. (изд. 1900 г.) и 137 ст. Уст. Дух. Конс., представляли Епарх. Начальству на утвержденіе, чтобы деньги за аренду причтовыхъ угодій были получаемы всѣмъ причтомъ, а не отдѣльными его членами и дѣлились бы по истеченіи каждаго мѣсяца, но отнюдь не выдавались бы впередъ. Благочиннымъ предписывается имѣть строгое наблюденіе за исполненіемъ причтами вышеизложеннаго постановленія. (Е. В. 1903 г. № 10).

II. Нижег. Дух. Консисторія слушала: рапортъ одного изъ Благочинныхъ Нижег. епархіи, съ просьбою о разъясненіи недоумѣній по приведенію въ исполненіе распоряженія Епарх. Начальства о порядкѣ отдачи въ арендное содержаніе принадлежащихъ церквамъ угодій. **Приказали:** опубликованнымъ въ № 10-мъ 1903 г. Епарх. Вѣд. постановленіемъ Епарх. Начальства причтамъ всѣхъ церквей епархіи вмѣнено въ обязанность: 1) согласно §§ 11 и 12 прав. о мѣст. сред. сод. прав. дух. 24 марта 1873 г., причтовыя угодья неуклонно сдавать въ аренду съ торговъ, 2) документы, касающіеся торговаго производства, на основаніи 1712 ст. Зак. Гражд. изд. 1900 г., и 137 ст. Уст. Дух. Конс., представлять Епарх. Начальству на утвержденіе и 3) деньги за аренду угодій, получаемыя всѣмъ причтомъ, во избѣжаніе—при перемѣще-

няхъ членовъ причта - недоразумѣній изъ-за денежныхъ расчетовъ отнюдь не выдавать членамъ причта впередъ. Нынѣ одинъ изъ благо-чинныхъ, усматривая въ приведенномъ распоряженіи воспрещеніе всякаго иного, кромѣ отдачи съ торговъ, способа пользованія землею, до обработки ея въ наемъ, или исполу включительно, слѣдствіемъ чего неизбѣжно будетъ истощеніе и обезцѣненіе земли, просить о разъясненіи порядка исполненія сего распоряженія.

Какъ въ разрѣшеніи настоящихъ, такъ и въ предупрежденіе возможныхъ недоумѣній въ примѣненіи изложеннаго распоряженія Епарх. Начальства, а равно и въ разъясненіе необходимости его въ настоящее время, Епарх. Начальство, опредѣленіемъ отъ 29 іюля—2 авг., постановило: чрезъ распубликованіе въ Епарх. Вѣд. поставить въ извѣстность всѣ причты епархіи, что приведенное распоряженіе касается не вообще церк. земель, —которыя раздѣляются на усадебныя, полевыя и могущія быть въ составѣ тѣхъ и другихъ оброчныя статьи (дома, лавки, мельницы, рыбныя ловли, отдаваемые въ аренду отхожія пустоши и вообще земельныя угодья, не принадлежащія къ составу церк. земли, отведенной въ узаконенную пропорцію, или замѣняющей эту пропорцію, годныя для выдѣлки извести, кирпича, для пристаней—§§ 3, 4 и 5 прав. о мѣстн. сред.), а лишь церк. угодій, которыя отдаются въ долгосрочную аренду и, какъ приносящія причту постоянный доходъ, перепеляются въ оброчныя статьи.

1. Церк. полевыя земли могутъ быть отдаваемы въ аренду: а) отдѣльно каждому членомъ причта достающійся ему участокъ съ вѣдома настоятеля и прочаго причта и б) сообща цѣлымъ причтомъ вся церк. земля, или часть ея—съ общаго согласія всѣхъ членовъ причта, но въ томъ и другомъ случаѣ на срокъ не болѣе одного года и не иначе, какъ по письменному домашнему условію, которое при отдачѣ въ аренду однимъ членомъ причта своего участка подписывается сдающимъ землю и нанIMATEЛЕМъ и свидѣтельствуется настоятелемъ, а при отдачѣ земли сообща цѣлымъ причтомъ симъ причтомъ и съемщикомъ (§ 10); при этомъ получаемая за отдачу въ наемъ (какъ и въ аренду по контракту съ торговъ) плата выдается помѣсячно, или по третямъ года, за истекшее время, по принадлежности (§ 12). Такимъ образомъ закономъ признано за причтами право—отводимыя для ихъ довольствія, церковныя полевыя земли самимъ и отдавать въ наемъ для полученія съ нихъ лишь годового дохода, при чемъ договоры о сѣмъ остаются въ силѣ и при перемѣнѣ личнаго состава причтовъ.

Если по мѣстнымъ условіямъ окажется необходимымъ извлекать выгоду изъ части полевой церк. земли, изъ земли въ узаконенной пропорціи, или изъ участковъ, излишнихъ противъ сей пропорціи, чрезъ отдачу въ наемъ на срокъ болѣе одного года. то въ сѣмъ случаѣ Епарх. Начальство не встрѣчаетъ препятствій во включеніи въ текстъ домашняго условія объ отдачѣ въ наемъ на 1 годъ полевой земли предположенія о возобновленіи сего условія и на послѣдующій годъ, если

обязательства, принимаемая съемщикомъ, будутъ соблюдены имъ въ точности.

II. Если въ составѣ церк. или мон-рской земли имѣются участки, годные для выдѣлки кирпича, каменнаго угля, торфа, извести и проч., если таковыя мѣста занимаютъ всю площадь церк. земли какъ въ законенной пропорціи ей, такъ и сверхъ оной, и если церкви, или мон-рю принадлежать рыбныя ловли, мельницы, мѣста, постоянно отдаваемые въ аренду подъ постройку лавокъ и всякихъ другихъ помѣщений, то всѣ таковыя угодья, изъ коихъ причтъ и мон-рь обязаны извлекать постоянную и возможно большую выгоду чрезъ отдачу въ долговсочную аренду, предварительно таковой отдачи подлежатъ перечисленію въ оброчныя статьи, о чемъ и надлежитъ возбуждать предъ Епарх. Начальствомъ особыя ходатайства (§ 6 прав. о мѣстн. средств.); сіи угодья показываются записью въ клировыхъ вѣдомостяхъ и, какъ приносящія постоянный и опредѣленный доходъ, подлежатъ отдачѣ въ аренду на срокъ до 12 лѣтъ, но съ торговъ (§ 11) и по контракту, на условіяхъ, изложенныхъ въ проектѣ, и по разсмотрѣніи утвержденныхъ Епарх. Начальствомъ (ст. 1712 Зак. Гражд.). Церк. угодья, по обращеніи ихъ въ оброчныя статьи, будутъ причислены къ доходнымъ статьямъ на улучшеніе содержанія причтовъ чрезъ постоянную, по истеченіи 12 лѣтъ, возобновляемую Епарх. Начальствомъ, аренду сихъ угодій, чѣмъ и будетъ урегулированъ способъ пользованія причтами состоящими въ ихъ завѣдываніи угодьями. Церк. земли въ законенной пропорціи въ особо уважительныхъ случаяхъ могутъ быть обращаемы въ оброчныя статьи лишь съ разрѣшенія Св. Синода (§ 7). Всѣ заключенные причтами какъ за отданныя въ наемъ полевыя земли формальные договоры остаются въ силѣ до истеченія срока условія и договора, хотя бы въ личномъ составѣ причта послѣдовали какія-либо перемѣны (§ 22). Вслѣдствіе сего отдача въ аренду церк. земли безъ письменныхъ о сѣмъ актовъ допускаема быть не можетъ особенно нынѣ, при распространеніи закона о земской давности на церк. земли, каковой способъ отдачи, помимо его незаконности, даетъ возможность пользоваться церк. землей на правѣ собственности арен-рамъ, знающимъ о неразмежеваніи арендуемой земли и о неимѣніи церквями надлежащихъ документовъ въ подтвержденіе ихъ правъ на земельную собственность, чему причты своевременно не придаютъ должнаго значенія, иногда надѣясь, что въ дѣйствительности, не имѣющія предъ судомъ документальнаго значенія, записи въ клировыхъ вѣдомостяхъ о принадлежности арендуемой земли церкви гарантируютъ ее отъ захвата, а болѣею частію не зная, что, въ виду требованія совершать на аренду церк. земель формальные письменные договоры, свидѣтельскія показанія не могутъ быть приняты судомъ въ доказательство найма церк. земель, какъ такого событія, которое по закону требуетъ письменнаго удостовѣренія (разьясн. Гражд. Кас. Деп. 1869 г. № 1323). (Е. В. 1903 г. № 16).

О капиталѣ въ память 900-лѣтія крещенія Руси.

По распоряженію бывшаго Нижегородскаго Епископа Модеста въ 1888 г., въ ознаменованіе 900-лѣтія крещенія Руси, установленъ въ Нижегородской епархіи ежегодный кружечный церк. сборъ въ день Пятидесятницы, въ пользу бѣдныхъ церквей и причтовъ епархіи до тѣхъ поръ, пока не составится капиталъ въ 50,000 рубл., проценты съ котораго и должны поступать на бѣдные церкви и причты. Въ 1901 г. Епарх. Начальство постановило выдавать ссуды только на обмѣненіе полей и притомъ изъ однихъ "0" съ капитала, оставляя основной капиталъ неприкосновеннымъ.

Нынѣ, въ виду поступленія къ Епарх. Начальству просьбъ о выдачѣ изъ означеннаго капитала субсидій на другія, кромѣ вышеозначенной (обмѣненіе полей), нужды духовенства епархіи, Дух. Консисторія сѣмъ объявляетъ, что впредь таковыя просьбы будутъ оставляемы Епарх. Начальствомъ безъ удовлетворенія. (Е. В. 1903 г. № 16).

О церковныхъ домахъ.

Выстроенные при церквахъ или купленные изъ церк. сборн. денегъ дома, вмѣстѣ съ состоящими при нихъ дворами, составляютъ неотъемлемую церк. собственность (ст. 450 т. IX зак. о сост., изд. 1899 г.), а по сему просьбы причтовъ о передачѣ таковыхъ домовъ въ ихъ личную собственность удовлетворенію не подлежатъ (Е. В. 1903 г. № 17).

О доставленіи документовъ о присоединеніяхъ къ Православію.

Циркулярнымъ указомъ, отъ 10 Мая 1903 г. за № 6506, между прочимъ, вмѣнено причтамъ (п. 8) въ обязанность по истеченіи каждаго мѣсяца представлять благочиннымъ, для немедленной отсылки въ Консисторію, метрическія выписи о всѣхъ присоединенныхъ изъ раскола и иновѣрныхъ и инославныхъ исповѣданій съ ихъ собственноручными подписями.

Въ виду частыхъ невыполненій означеннаго требованія циркулярнаго указа причтами, Дух. Консисторія подтверждаетъ о.о. Благочиннымъ неопустительно требовать отъ причтовъ представленія донесеній о всѣхъ присоединенныхъ къ православію изъ раскола, иновѣрныхъ и инославныхъ исповѣданій, по истеченіи каждаго мѣсяца, если присоединенія были за это время, съ приложеніемъ метрическихъ выписей о присоединеніяхъ и собственноручныхъ подписокъ присоединенныхъ и означеніемъ въ донесеніяхъ относительно присоединенныхъ изъ раскола. — когда именно и какимъ чиномъ кто изъ нихъ присоединенъ, и засимъ немедленно отсылать таковыя съ приложеніями въ Консисторію. (Е. В. 1903 г. № 18).

О приобрѣтеніи церквами запаса бланковъ для метрич. выписей.

Канцелярія Дух. Консисторіи проситъ о.о. Благочинныхъ епархіи озаботиться выпиской изъ Консисторіи метрич. выписей въ достаточ-

номъ для причтовъ количествъ, въ предупрежденіе затрудненій для причтовъ, коими нынѣ представляются въ Консисторію выписи на бланкахъ самодѣльныхъ, а иногда таковыя совершенно не выдаются просителямъ и на основаніи записей въ метр. книгахъ дѣлаются лишь засвѣдѣльствованія на самыхъ прошеніяхъ, въ формѣ надписей. (Е. В. 1903 г. № 19).

Объ оплатѣ гербовымъ сборомъ метрич. выписей.

Одна крестьянка обратилась письменно съ просьбой къ одному изъ священниковъ Нижегород. епархіи о высылкѣ ей метрич. выписки, причѣмъ къ своей просьбѣ она приложила одну 60-ти коп. герб. марку, вслѣдствіе чего свѣщ. просимой метриши не выслать просительницѣ.

Въ виду могущихъ встрѣтиться недоразумѣній по предмету подобныхъ просьбъ у причтовъ другихъ церквей Дух. Консисторія объявляетъ къ свѣдѣнію и руководству духовенства епархіи:

1. Определеніемъ Св. Синода, отъ 14 Мая—2-го Іюня 1876 г. за № 867, постановлено: „а) подаваемые на имя приходскихъ священниковъ (или причтовъ) прошенія о выдачѣ разнаго рода метрич. документовъ подлежатъ оплатѣ 60-ти-копѣчнымъ герб. сборомъ; б) въ тѣхъ случаяхъ, въ которыхъ священникамъ дозволено закономъ выдавать метрич. выписки по словеснымъ о томъ заявленіямъ, не слѣдуетъ требовать отъ просителей уплаты герб. сбора собственно за прошеніе о выдачѣ сей выписи и в) выдаваемые цер. причтами какъ по просьбамъ частныхъ лицъ, такъ и по требованіямъ присутственныхъ мѣстъ или должностныхъ лицъ, (вслѣдствіе прошеній частныхъ лицъ) метрич. выписи и копіи съ нихъ подлежатъ оплатѣ 60-ти-копѣчнымъ герб. сборомъ, за исключеніемъ лишь слѣдующихъ: 1) выписей о рожденіи и крещеніи: а) младенцевъ, приносимыхъ въ воспитательныя дома опекунскаго совѣта и б) дѣтей нижнихъ воин. чиновъ и нижнихъ служителей почт. и придвор. вѣдомствъ и другихъ командъ или мѣстъ. Въ семъ послѣднемъ случаѣ въ самыхъ метрич. выписяхъ или копіяхъ съ нихъ должно бытъ прописано, что онѣ выдаются для представленія въ такое то воин. присутствіе, „по случаю призыва къ отбытію воин. повинности“.

Оплатѣ герб. сбору не подлежатъ: а) выписки изъ метрич. книгъ, требуемыя правительствен., город., зем., сослови. учрежденіями и должност. лицами для ихъ соб. надобности, а не для выдачи ихъ частн. лицу;

б) свѣдѣнія, сообщаемыя одними причтами другимъ о вѣтропосвѣданіи желающихъ вступитъ въ бракъ и о безпрепятственности со стороны причтовъ къ повѣнчанію ихъ прихожанъ въ другихъ церквахъ, а также сношенія однихъ причтовъ съ другими объ оглашеніяхъ о женихахъ и невѣстахъ—(Цирк. Ук. Св. Сн. № 1413, Церк. Вѣстн. 1877 г. № 45) и

в) метричeskія выписки, выдаваемыя малолѣтнимъ, для поступленія на фабрики, заводы и мануфактуры. (Е. В. 1903 г. № 19).

О бесплатной пересылкѣ почтовой корреспонденціи.

30 ст. Сборн. Пост. и Расп. по почт.-телеграф. вѣд., изд. 1885 г.: безъ платежа въсовыхъ денегъ пересылаются казенныя письма священнослужителей въ Дух. Консисторіи и правленія, благочиннымъ, и въ прочія мѣста службы и по исполненію возлагаемыхъ на нихъ порученій. (Е. В. 1903 г. № 19).

Списокъ дѣлъ, подлежащихъ разсмотрѣнію Преосвященнаго Исидора.

Предложеніемъ Его Преосвященства, Преосвященнѣйшаго Назарія, Епископа Нижегородскаго, переданы на разсмотрѣніе Преосвященнаго Исидора, Епископа Балахнинскаго, слѣдующія дѣла: 1) о замѣщеніи псаломщическихъ вакантныхъ мѣстъ, {а также увольненіе псаломщиковъ за штатъ по прошеніямъ, кромѣ назначенія и увольненія псаломщиковъ церковей гор. Н.-Новгорода; 2) объ утвержденіи въ должности церк. старостъ, кромѣ церковей гор. Н.-Новгорода, предсѣдателей и членовъ прих. попечительствъ; 3) разсмотрѣніе вѣдомостей, представляемыхъ окружными духовниками о бывшихъ и небывшихъ у исповѣди священноцерковнослужителяхъ; 4) разрѣшеніе прошеній о вступленіи въ бракъ по несовершеннолѣтію и родству въ предѣлахъ, дозволенныхъ закономъ; 5) разсмотрѣніе и утвержденіе, согласно 331 ст. Уст. Дух. Конс., журналовъ Консисторіи по текущимъ *обычнымъ* дѣламъ; 6) разсмотрѣніе и утвержденіе протоколовъ Консисторіи: объ исправленіи метрическихъ записей, о выдачѣ свидѣтельствъ; о правахъ по рожденію и о преданіи церк. покаянію по опредѣленію гражд. суда; 7) предварительный просмотръ, согласно 327 ст. Уст. Дух. Конс., протоколовъ Консисторіи по судебнымъ и бракоразводнымъ дѣламъ и 8) разсмотрѣніе и утвержденіе протоколовъ и журналовъ Епарх. Попечительства и журналовъ Макарьевской богадѣльни. (Е. В. 1903г. № 23).

Благое начинаніе.

Духовенство 2-го округа Ардатовскаго уѣзда, озабочиваясь оживленіемъ просвѣтительной дѣятельности своей и повышеніемъ степени вліянія своего на паству, согласно предложенію Его Преосвященства, Преосвященнѣйшаго Назарія, на рапортѣ мѣстнаго благочиннаго, на бывшемъ въ Августѣ мѣсяцѣ сѣздѣ постановило: во время благочинническихъ окружныхъ собраній ни въ какомъ случаѣ не оставлять безъ назиданій паствы той церкви, гдѣ собирается сѣздъ. Для сего предпринимается слѣдующее: 1) сѣзды назначаются во всѣхъ селахъ поочередно; 2) время сѣздовъ приурочивается къ вечеру праздничныхъ или воскресныхъ дней, а если ко дню буднему, то только тогда, когда населеніе свободно отъ работъ; 3) о днѣ сѣзда населеніе прихода оповѣщается особымъ приглашеніемъ въ церкви въ послѣдній праздничный день передъ сѣздомъ; 4) послѣ занятій сѣзда служится со-

борне вечерня, или молебень съ акаѣстомъ, къ конь службамъ прихожане призываются звономъ въ большой колоколъ; 5) къ сямъ богослуженіямъ назначаются двое проповѣдниковъ-священниковъ одинъ мѣстный, если онъ получилъ полное богословское образованіе и имѣеть достаточный навыкъ къ проповѣди, другой изъ сосѣднихъ приходоѡ: 6) сообразно религіозно-нравственному состоянію приходоѡ темы для проповѣдей и собесѣдованій уже выработаны на сѣздѣ; 7) за богослуженіями поеть хоръ, составленный изъ особо искусныхъ пѣвцоѡ округа, подъ управленіемъ священника села Березовки Василія Бланкова, или діакона Сарминскаго Майдана Павла Любскаго; 8) назначеніе проповѣдниковъ и выборъ нотныхъ пѣснопѣвій поручается Благочинному; 9) содержаніе проповѣдей и собесѣдованій записывается въ особой книгѣ дѣлопроизводителемъ сѣзда.

На журналѣ сѣзда резолюція Его Преосвященства отъ 22 Августа 1903 г. послѣдовала такая: „Очень хорошо! Дай Богъ, чтобы это пришлось въ благочиніи о. Гагинскаго и послужило примѣромъ для другихъ“.

Союзъ законоучителей среднихъ учебныхъ заведеній гор. Нижняго-Новгорода.

25 октября 1901 г., по приглашенію Преосвященнѣйшаго Назарія, Епископа Нижегородскаго и Арзамасскаго, въ покояхъ Его Преосвященства, состоялось собраніе о.о. законоучителей среднихъ учебныхъ заведеній г. Н.-Новгорода. Просвѣщенный Архипастырь, умудренный собственнымъ законоучительскимъ опытомъ и наблюденіями за преподаваніемъ Закона Божія въ учебныхъ заведеніяхъ, предложилъ собравшимся о.о. законоучителямъ нѣкоторые руководственные указанія по этому предмету и пожелалъ выслушать отъ нихъ сообщенія объ употребляемыхъ ими способахъ и приемахъ преподаванія и соображенія о желательной постановкѣ Закона Божія въ нашихъ среднихъ школахъ. Замѣтивъ, съ какимъ живымъ интересомъ отнеслись законоучители къ взаимному обмѣну мыслями по вопросамъ законоучительства, Преосвященнѣйшій Назарій выразилъ желаніе, чтобы законоучительскія собранія устраивались и на будущее время, и рекомендовалъ о.о. законоучителямъ образовать въ своей средѣ законоучительскій кружокъ или союзъ, который объединилъ бы ихъ въ общемъ дѣлѣ духовнаго просвѣщенія ихъ юной паствы.

Одному изъ о.о. законоучителей Его Преосвященство изволилъ поручить составленіе проекта законоучительскаго союза.

9 Ноября о.о. законоучители вновь собрались по приглашенію Владыки для заслушанія составленнаго проекта и окончательной формулировки устава законоучительскаго союза.

Въ этомъ проектѣ довольно подробно изложены мотивы къ образованію законоучительскаго союза.

„Не каждый законоучитель—сказано тамъ—сознаетъ себя одинаково сильнымъ и подготовленнымъ къ дѣлу, служить которому онъ призванъ. Но каждый проходитъ трудную школу опыта, можетъ испытывать затрудненія, имѣть потребность въ самообразованіи и усовершенствованіи, въ живомъ обмѣнѣ мыслей, нравственной поддержкѣ и ободреніи и повѣркѣ своего опыта наблюденіями и опытомъ другихъ. Религіозно-нравственное обученіе и воспитаніе дѣтей, дѣлу котораго служить законоучитель, несомнѣнно, есть предметъ великой важности, въ которомъ теоретическое обученіе Закону Божию составляетъ только одну сторону дѣла. Весьма важно, чтобы наученіе истинамъ вѣры и нравственности христіанской, молитвъ и обрядамъ св. Церкви оказывало на дѣтей живое воспитательное вліяніе, содѣйствуя образованію въ нихъ доброй религіозной настроенности, христіанскаго образа мыслей и поведенія.

Законъ Божій, какъ учебный предметъ нашихъ школъ и важнѣйшій факторъ религіозно-нравственнаго воспитанія, имѣетъ свою методику и литературу, съ которыми законоучитель средней школы обязанъ имѣть основательное знакомство, при чемъ ему нужно, въ постоянной заботѣ о своемъ самообразованіи, слѣдить за выходящими въ свѣтъ по его предмету руководствами и пособіями, прислушиваться къ голосу современной духовной и свѣтской печати по вопросамъ воспитанія, быть осведомленнымъ объ обстоятельствахъ, благопріятныхъ и неблагопріятныхъ для желательной постановки Закона Божія въ нашихъ школахъ. Короче сказать, законоучитель долженъ быть въ курсѣ своего дѣла и на высотѣ своей задачи.

Настоящая постановка Закона Божія въ свѣтскихъ учебныхъ заведеніяхъ сама по себѣ не можетъ считаться совершенною и, кромѣ того, встрѣчаетъ много неблагопріятныхъ обстоятельствъ внѣ школы. Въ самой школѣ Закону Божию удѣляется мало времени и мѣста, а за стѣнами школы дѣтской душѣ очень часто угрожаетъ опасностью вредное вліяніе окружающей среды, при современной неустойчивости въ семьѣ и обществѣ религіозныхъ убѣжденій и сильной распространенности разнаго рода противохристіанскихъ ученій.

Выраженное съ высоты Престола пожеланіе, чтобы при совершающемся преобразованіи настоящаго школьнаго строя было обращено надлежащее вниманіе на религіозно-нравственное воспитаніе, дасть мѣсто надеждамъ, сужденіямъ и соображеніямъ по этому вопросу.

Такимъ образомъ, современные условія школьной и общественной жизни призываютъ законоучителей къ усиленной работѣ и постоянному пребыванію на высотѣ своего призванія, во всеоружіи христіанскаго знанія и пастырской мудрости. При этомъ особенное значеніе для законоучителей получаютъ ихъ единство, согласіе и дружное совмѣстное дѣйствованіе, взаимная поддержка и общеніе при рѣшеніи разнаго рода вопросовъ, относящихся къ теоріи и практикѣ законоучи-

ительскаго дѣла. Задачу удовлетворять этимъ потребностямъ и долженъ принять на себя законоучительскій союзъ“.

Признавъ основательность приведенныхъ мотивовъ, уясняющихъ потребность въ учрежденіи законоучительскаго союза, о.о. законоучители въ собраніи 9 Ноября обратили особое вниманіе на проектъ устава и, по разсмотрѣніи его, постановили поручить окончательную разработку и формулировку его комиссіи, избранной въ составѣ троихъ законоучителей—священниковъ П. Г. Политовскаго, Н. С. Спасскаго и Ф. А. Архангельскаго.

2 Декабря о.о. законоучители опять собрались въ зданіи Архирейскаго дома для разсмотрѣніи редакцированнаго названной комиссіей проекта „Устава союза законоучителей“ и, по тщательномъ разсмотрѣніи его, постановили представить его на благоусмотрѣніе и Архипастырское утвержденіе Его Преосвященства при особомъ журналѣ собранія.

На этомъ журналѣ слѣдовала слѣдующая резолюція Преосвященнѣйшаго Назарія: „11 Декабря 1901. Да благословитъ Господь пастырскій союзъ о.о. законоучителей! При каждомъ собраніи ихъ да будетъ Онъ съ ними по слову Своему: идыже бо еста два или трие собрании во имя Мое, ту есмь посреди ихъ (Мѡ. 18, 20)“. Одновременно Владыка дозволилъ утвердить и „Уставъ союза законоучителей среднихъ учебныхъ заведеній города Н.-Новгорода“ резолюціей: „11 Декабря 1901. Утверждается“.

Въ слѣдующемъ собраніи своемъ, 28 Декабря, о.о. законоучители, принявъ къ руководству утвержденный Его Преосвященствомъ уставъ союза, на основаніи § 3 устава, произвели закрытою подачею голосовъ выборъ должностныхъ лицъ союза—предсѣдателя, товарища предсѣдателя и секретаря Союза законоучителей. За отказомъ отъ избранія на должность предсѣдателя старѣйшаго и заслуженнѣйшаго между о.о. законоучителями протоіерея А. А. Крылова, руководившаго, по порученію Его Преосвященства, предшествовавшими собраніями, большинствомъ голосовъ избранъ предсѣдателемъ союза протоіерей А. Е. Некрасовъ, товарищемъ предсѣдателя—свящ. Н. С. Спасскій и секретаремъ союза—свящ. Н. Е. Троицкій. Затѣмъ въ томъ же собраніи былъ рѣшенъ вопросъ о выпискѣ на 1902 годъ духовныхъ и нѣкоторыхъ свѣтскихъ журналовъ для членовъ союза и общаго пользованія.

6 Января 1902 года Преосвященнѣйшій Назарій изволилъ утвердить произведенный Союзомъ законоучителей выборъ должностныхъ лицъ и прочія постановленія собранія 28 Декабря. Этотъ моментъ о.о. законоучители г. Н.-Новгорода могутъ считать началомъ своего Союза, какъ учрежденія съ опредѣленнымъ уставомъ и организацией. Дай, Богъ, чтобы это новое учрежденіе, по своимъ задачамъ разумное и полезное, имѣло добрый успѣхъ, принося дѣйствительную пользу о.о. законоучителямъ въ ихъ просвѣтительномъ дѣлѣ и радуя благожелательнаго Архипастыря, мысли и руководству котораго Союзъ законоучителей обязанъ самымъ своимъ возникновеніемъ.

Уставъ Союза законоучителей среднихъ учебныхъ заведеній г. Н.-Новгорода.

1. Цѣль Союза законоучителей — сближеніе ихъ между собою для взаимнообмѣна мыслями по вопросамъ теоріи и практики законоуч. дѣла.

2. Членами Союза по желанію состоятъ законоучители ср. учебн. заведеній г. Н.-Новгорода, со включеніемъ Сергіев. Дух. Училища и город. (кромя одноблас.) училищъ по Пол. 1872 г.

Примѣчаніе Членами-Сотрудниками могутъ быть всѣ лица съ высшимъ богословскимъ образованіемъ.

3. Члены Союза закрытою подачею голосовъ избираютъ изъ своей среды на три года предсѣдателя, утверждаемаго въ семь званіи Епарх. Архіереемъ. Тѣмъ же порядкомъ и утверждаются и избираются товарищъ предсѣдателя и секретарь.

4. Предсѣдателемъ по усмотрѣнію его и по мѣрѣ надобности назначаются собранія Союза.

5. Каждый членъ Союза выписываетъ на свое имя, по общему соглашенію на собраніи, одинъ изъ богослов., философ. или педагогическихъ журналовъ, который и поступаетъ въ обращеніе между членами по особому росписанію.

6. Выписываемые каждымъ членомъ журналы по окончаніи года поступаютъ въ бібліотеку Союза.

7. Каждый членъ союза о выдающихся статьяхъ выписываемаго имъ журнала дѣлаетъ сообщенія въ собраніяхъ Союза.

8. Желаніи даютъ сообщенія въ собраніяхъ о статьяхъ свѣт. період. печати по вопросамъ религій и законоученія.

9. Въ собраніяхъ даются желающимъ примѣрные уроки по преподаванію Зак. Божія и допускаясь оцѣнка ихъ.

10. Въ собраніяхъ ведутся братскія бесѣды по вопросамъ, вызываемымъ законоучит. практикой и теченіемъ современной жизни.

11. Предсѣдатель Союза руководитъ порядкомъ разсужденій на собраніяхъ и назначаетъ очередь докладовъ по предварительнымъ заявленіямъ членовъ.

12. Сообщенія и бесѣды въ собраніяхъ кратко записываются секретаремъ въ особія записи, а постановленія собраній журналами представляются на разсмотрѣніе и утвержденіе Епарх. Архіерея.

13. На расходы члены союза дѣлаютъ взносы по взаимному соглашенію и передаютъ въ распоряженіе предсѣдателя, который принимаетъ и другія денежные поступленія въ пользу Союза и чрезъ секретаря ведетъ счетъ имъ въ особой записи.

14. По окончаніи академ. года секретаремъ составляется краткій отчетъ о дѣятельности Союза законоучителей. Отчетный годъ совпадаетъ съ общимъ учебнымъ годомъ.

15. По указаніямъ опыта въ наст. уставѣ могутъ быть дѣлаемы, съ надлежащаго разрѣшенія, измѣненія и дополненія.

Нижегородское Епархіальное Управление.

Епископъ Нижегородскій и Арзамасскій ЕГО ПРЕОСВЯЩЕНСТВО, ПРЕОСВЯЩЕННѢЙШІЙ НАЗАРІЙ. (Пріемъ посѣтителей ежедневно отъ 9—12 ч. у., кромѣ воскресныхъ и праздничныхъ дней).

Секретарь Его Преосвященства—тит. сов. Ник. Ѳед. Ключевъ. (Мал. Печерка, Архіерейскій домъ).

Архіерейскій домъ. *Экономъ* іеромон. Амвросій. *помощн. экон.* іеродіак. Валентинъ. *Духовникъ* іеромон. Валентинъ.

Регентъ Архіерейскаго хора пѣвчихъ Сем. Алдр. Троицкій. (Тихон. у. д. Торсуевой).

Нижегородское викаріатство.

Епископъ Балахнинскій, Его Преосвященство, Преосвященнѣйшій Исидоръ. (Пріемъ посѣтителей ежедневно отъ 9—12 ч. у., кромѣ воскресн. и праздничн. дней. Печерскій мон-рь).

Духовная Консисторія.

Присутствіе Консисторіи. *Предсѣдатель*—Преосвященный Назарій, епископъ Нижегородскій и Арзамасскій. *Члены*: Діонисій Ив. Лстовъ, протоіерей Покров. ц. (Бол. Покровка, ц. домъ); Пав. Вас. Никольскій, протоіерей и ключарь Каедр. Спасо-Преображен. соб. (Зеленская у., соборн. д.); Мпх. Вас. Добровольскій, законоуч. гр. Аракчеева кадет. корпуса (Зеленск. у., 12); Викт. Петр. Веселовскій, свящ. Архангел. соб. (Ковалихинск. у., 20); сверхшт. члены: Ал. Алдр. Порфирьевъ, протоіерей Архангельск. соб. (Провіантск. у., соб. д.); Вас. Ег. Лебедевъ, свящ. Никольск. верхнепос. ц. (Бол. Покровка, ц. домъ). *Секретарь* (и. д.) тит. совѣт. Ив. Вас. Касаткинъ (Бол. Покровка, домъ Кемарскаго).

Канцелярія. *Секретарь* Ив. Вас. Касаткинъ. *Столначальники*: I-го ст. (распорядит.) кол. асс. Серг. Павл. Смысловъ. II-го ст. (хозяйств.) кол. асс. Андр. Ив. Мещерскій. III-го ст. (брачн. и метрич.) неим. чина Терент. Ѳед. Парфеновъ. IV-го ст. (судебн.) кол. асс. Алдр. Мпх. Смольговъ. V-го ст. (счетн.) завед. кол. рег. Мих. Петр. Вознесенскій. *Казначей*—и. д. неим. чина Конст. Ник. Мамонтовъ. *Регистраторъ*—тит. сов. Христофоръ Дм. Алѣинъ. *Архивариусъ*—и. д. неим. чина Ник. Ал. Гузѣевъ. Епарх. архитекторъ.—Алдр. Конст. Никитинъ (Петропавл. у., д. 3).

О.о. Благочинные и Духовные слѣдователи.

Благочинные монастырей и общинъ. I-го окр. Настоятель Острово-езерск. мон-ря, игуменъ Іеремія (с. Ворсма, Горбат. у.) II. Настоятель Нижегород. Благовѣщ. мон-ря, Архимандритъ Сергій.

Благочинный единовѣрч. ц. Нижег., Горбат., Макарьев., уѣздовъ свящ. Нижегород. единовѣрч. Св.-Духов. ц. о. Владиміръ Серебровскій (Н.-Новг., Ошар. у., ц. домъ).

Нижній-Новгородъ. Благочинные: Каедральн. Спасо-Преображен. соб., ярморочн. соборовъ и домовыхъ церквей протоіерей Св. Духовской, при губернаторскомъ домѣ, церкви Ал. Евсигнѣев. Некрасовъ (Кремль, флигель губернатор. дома); приходскихъ церквей—протоіерей Вознесен. ц. Мих. Рафаил. Кудряпцевъ (Ильинка, церк. д.).

Духовн. слѣдователи: Свящ. Троицкой ниже-посад. ц. Андр. Гавр. Орловъ и губ. зем. больницы протоіерей Конст. Коринескій.

Нижегородскій у. Благочинные: I окр. Свящ. с. Каменки Ив. Вас. Виноградовъ (с. Вязовка). II. Свящ. с. Арманихи Евген. Ив. Хитровскій (с. Богоявленье). III. свящ. с. Берсеменова Петръ. Григ. Коридалинъ (с. Таможниково). IV. Протоіерей с. Шершева Дм. Евграф. Спасскій (Пьянскій Перевозъ).

Духовн. слѣдователи: I окр. Свящ. с. Шелокиши Мих. Ив. Крыловъ (с. Кстово). II. Свящ. с. Муравьихи Алдр. Ал. Лавровъ (с. Богоявленье). III. Свящ. с. Чернухи Влад. Мих. Смѣловскій. IV. Свящ. с. Таможникова Мих. Ив. Виноградовъ. (Таможниково).

Ардатовскій у. Благочинные: I окр. Свящ. г. Ардатова, Знамен. соб. Ник. Ив. Введенскій (г. Ардатовъ). II. Свящ. с. Нарышкина Венедиктъ Степ. Гагинскій (г. Ардатовъ). III. Свящ. с. Орѣховца Петръ Степ. Никольскій (Арзамасъ). IV. Свящ. Иверск. Выксун. жен. мон-ря Ив. Ив. Лебедевъ (с. Выкса).

Духовн. слѣдователи: I окр. Свящ. с. Стексова Алдр. Евг. Богоявленскій (с. Стексово). II. Свящ. с. Кологривова Алдр. Ив. Безсоновъ (с. Стексово). III. Свящ. с. Березина Петръ Ив. Раевскій (с. Стексово). IV. Свящ. Велетшна. зав. Вл. Алдр. Цвѣтаевъ (с. Выкса).

Арзамасскій у. Благочинные: I окр. Протоіерей Троицкой ц. г. Арзам. Оед. Іоан. Владимірскій (г. Арзам.). II. Свящ. с. Туманова Ал. Никит. Алѣевъ (Арзамасъ). III. Свящ. Всѣхсвят. кладбищ. ц. Евг. Вас. Архангельскій (г. Арзам.). IV. Свящ. с. Печерокъ Аркад. Вас. Зеи-ровъ (Бол. Якшень). V. Протоіерей с. Селемы Серг. Мих. Персидскій (г. Арзам.).

Духовн. слѣдователи: I окр. Свящ. Пзын. ц. г. Арзам. Дм. Дм. Лебедевъ (г. Арзам.). II. Свящ. с. Краснаго Ник. Ив. Красотскій (г. Арзамасъ). III. Свящ. с. Тоузакова Вас. Степ. Будниковъ (с. Шатки). IV. Свящ. с. Костянки Ник. Ив. Формозовъ (Арзамасъ). V. Свящ. с. Вада, Покровской ц. Ив. Ник. Покровскій (Арзамасъ).

Балахнинскій у. Благочинные: I окр. Свящ. Благовѣщ. ц. г. Балахны Алдр. Ив. Введенскій (г. Балахна). II. Свящ. с. Гордѣвки Ник. Іоасаф. Львовъ (с. Гордѣвка). III. Свящ. с. Василевой Слободы Ник. Матв. Соколовъ (с. Василева Слобода). IV. Протоіерей Архан. ц. с. Городца Ал. Ив. Васильковъ (с. Городецъ, Бал. у.). V. Протоіерей Троицк. соб. с. Городца Іоасафъ Сем. Фаминскій (с. Городецъ, Бал. у.).

Духовн. слѣдователи: I окр. Свящ. Рождествен. ц. г. Балахны Вас. Егор. Радугинъ (г. Балахна). II. Свящ. с. Гнилицъ Вас. Ив. Бѣляковъ (ст. Орловка Москов.-Ниж. ж. д.). III. Свящ. с. Тимоныкина Ник. Ал.

Дроздовъ (с. Пурехъ). IV. Свящ. Владимірской ц. Андр. Вас. Никольскій (с. Городецъ). V. Свящ. с. Погоста Алндръ. Андр. Вязовскій (г. Балахна).

Василь-Сурскій у. Благочинные: I окр. Протоіерей Покровск. соб. г. Василя Вас. Ѳед. Успенскій (г. Василь-Сурскъ). II. Свящ. с. Тубанавки Конст. Вас. Соловьевъ (с. Спасское). III. Свящ. с. Бронскаго Ватраса Вас. Григ. Тенщевъ (с. Троицкое).

Духовн. слѣдователи: I окр. Свящ. с. Кріуши Ник. Ал. Паршинъ (с. Воротынецъ). II. Свящ. с. Спасскаго Алндр. Дм. Кавлейскій (с. Спасское). III. Свящ. с. Прудичъ Алндр. Павл. Соколовъ (почт. ст. Быковка).

Горбатовскій у. Благочинные: I окр. Протоіерей г. Горбатова Ник. Вас. Лебедивскій (г. Горбатовъ). II. Свящ. Троицк. соб. с. Павлова Ѳед. Як. Воскресенскій (с. Павлово). III. Свящ. с. Золина Лук. Ив. Хвощевъ (с. Павлово). IV. Свящ. Рождеств. ц. с. Богородскаго Левъ Конст. Бѣловъ (с. Богородское).

Духовн. слѣдователи: I окр. Свящ. с. Лагши Пав. Пв. Пѣвницкій (с. Богородское). II. Свящ. с. Ярымова Ив. Ник. Фіалковскій (с. Павлово). III. Свящ. с. Лѣсунова Вас. Конст. Соболевъ (с. Павлово). IV. Свящ. с. Хвощевки Як. Вас. Виноградовъ (с. Ворсма).

Княгининскій у. Благочинные: I окр. Протоіерей Рождеств. ц. г. Княгинина Павлинъ Ив. Слободской (г. Княгининъ). II. Свящ. Рождеств. ц. с. Бол. Мурашкина Ив. Григ. Приклонскій (с. Бол. Мурашк.). III. Свящ. с. Кемаръ Ал. Мих. Крыловъ (с. Кетрось). IV. Свящ. с. Инкина Петръ Конст. Зеленогорскій (с. Кетрось).

Духовн. слѣдователи: I окр. Свящ. Троицк. ц. г. Княгинина Ив. Конст. Травинъ (г. Княгин.). II. Свящ. Спасъ-Преобр. ц. с. Бол. Мурашкина Мих. Ник. Троицкій (с. Бол. Мурашкино). III. Свящ. с. Кетроси Петръ Александр. Покровскій (Кетрось). IV. Свящ. с. Бутурлина Александръ Мих. Васильевъ (с. Бутурлино).

Лукояновскій у. Благочинные: I. окр. Протоіерей Покров. соб. г. Лукоянова Вас. Ник. Цедринскій (г. Лукоян.) II. Свящ. с. Новой Слободы Алексѣй Никольскій (с. Нов. Слобода). III. Протоіерей Рождеств. соб. зашт. г. Починки Мих. Сем. Смиренскій (зашт. г. Починки). IV. Свящ. с. Першѣва Александръ Александр. Доброзраковъ (г. Починки). V. Свящ. с. Печи Ник. Пв. Косаткинъ (г. Лукояновъ).

Духовн. слѣдователи: I. окр. Свящ. с. Обуховки Ник. Александр. Приклонскій (г. Лукоян.). II. Свящ. с. Яза Порф. Петр. Коринскій (Нов. Слобода). III. Свящ. с. Кочкурова Александръ Митроф. Миловскій (г. Починки). IV. Свящ. с. Протасова Евг. Модератовъ (г. Починки). V. Свящ. с. Ново-Михайловки Ал. Ѳед. Успенскій (г. Лукояновъ).

Макарьевскій у. Благочинные: I окр. Свящ. соб. ц. г. Макарьева Ив. Ѳед. Архангельскій (г. Макарьевъ). II. Свящ. Спасо-Преобр. соб. с. Лыскова Мих. Павл. Золотницкій (с. Лысково). III. Свящ. с. Воскресенскаго Евг. Ник. Троицкій (с. Воскресенское).

Духовн. слѣдователи: I. окр. Свящ. с. Окниина Валент. Полионовъ Постниковъ (с. Лысково). II. Свящ. Вознесен. ц. с. Лыскова Як. Степ. Смирновъ (с. Лысково). III. Свящ. с. Троицкаго Ник. Осипов. Репьевъ (с. Воскресенское).

Семеновскій у. Благочинные: I. окр. Свящ. с. Чистаго Поля Ант. Ив. Травинъ (г. Семеновъ). II. Протоіерей Александро-Нев. богадѣлен. ц. Ник. Вас. Фалковскій (г. Н.-Новгородъ).

Духовн. слѣдователи: I. окр. Свящ. с. Хохломы Андрей Григ. Троицкій (г. Семеновъ). II. Свящ. с. Бора Платонъ Ник. Воскресенскій (с. Боръ).

Сергаческій у. Благочинные: I. окр. Свящ. Дамаскинской ц. г. Сергача Ал-ндръ Ник. Добролюбовъ (г. Сергачъ). II. Протоіерей с. Ветошкина Ал. Влад. Вознесенскій (с. Ветошкино). III. Свящ. с. Какина Ив. Ѳед. Добротворскій (с. Гагино). IV. Протоіерей с. Иларіонова Пав. Петр. Коринескій (с. Черновское).

Духовн. слѣдователи: I. окр. Свящ. с. Ачки Ник. Ѳед. Троицкій (г. Сергачъ). II. Свящ. с. Кечасова Александръ Ник. Никольскій (с. Мангушево). III. Свящ. с. Юрьева Ив. Вас. Воскресенскій (с. Гагино). IV. Свящ. с. Покрова Ник. Дм. Полетаевъ (с. Гагино).

Епархіальное Попечительство о призрѣніи бѣдныхъ духовнаго званія.

(Мал. Печерга, соб. домъ Попечительства).

Члены: Протоіерей ярмар. Спасск. соб. Евген. Ник. Глѣбскій; протоіерей Покров. ц. Діонисій Ив. Листовъ; протоіерей и ключарь кафедральн. Спасо-Преображен. соб. Пав. Вас. Никольскій; протоіерей Благовѣщен. соб. Пав. Евламп. Делекторскій; свящ. Крестовоздвижен. монастыря Ив. Ив. Соловьевъ (онъ же и *Казначей*). *Секретарь.*—тит. сов. Ник. Александр. Ѳивейскій (зданіе Попеч-ва) *Письмоводитель.*—кол. секр. Ив. Влад. Виноградовъ.

Епархіальная Эмеритальная касса.

(Мал. Печерга, д. Епарх. Попечительства).

Предсѣдатель Управленія—свящ. Алексіев. ц. Леон. Ив. Бѣлавинъ. *Члены:* свящ. Крестовоздвижен. жен. мон-ря Ив. Ив. Соловьевъ (онъ же и *казначей*), свящ. Тихонов. дѣт. приюта Серг. Іосиф. Ватшевъ. *Дрвопроизводитель*—свящ. Скорбящен. ц. при 1-мъ тюремн. замкѣ Алексан. Ив. Стрѣльниковъ.

Духовная Семинарія.

Ректоръ, протоіерей, кандид. богосл. Геннадій Вас. Годневъ, онъ же и преподаватель Св. Писанія въ VI кл. *Инспекторъ,* магистръ богосл. ст. сов. Мих. Саввичъ Пальмовъ. *Преподаватели:* Св. Писанія—Ив. Мих. Парійскій. Рус. словесности съ Исторіей литературы—ст. сов.

Алндръ Ник. Протопоповъ; Греч. яз. —ст. сов. Алексѣй Ник. Дубровскій и кол. сов. Алндръ Вас. Хитровъ, надр. сов. Алексѣй Мих. Боголюбовъ, и временные помощники инсп. А. П. Тиховъ и Н. М. Фаминскій (вслѣд. ухода въ отставку Д. В. Булгакова); Физики и Математики— Андрей Пв. Фіалковскій; Исторіи Всеобщей и Русской—надр. сов. Ник. Павл. Делекторскій; Логики, Психологін, Начал. Основаній и крат. Исторіи Философін и Дидактики кол. ас. Ник. Мих. Боголюбовъ; Церк. и Библ. Исторіи и Исторіи Рус. Церкви кол. ас. Валер. Вас. Бѣлаевъ; Обличит. Богословія, Исторіи и обличенія рус. раскола—протоіерей Ал. Алндр. Порфирьевъ; Литургики, Гомилетики и Практич. руководства для пастырей—кол. ас. Вас. Петр. Семеновъ; Осн., Догмат. и Нравств. Богословія и Еврейск. яз.—ст. сов. Ѳед. Петр. Елеонскій; Церк. пѣнія—регентъ Нижегород. Архіер. хора Сем. Алндр. Троицкій; Французск. яз. Людвигъ Викт. Парше; Нѣмец. яз. Ѳед. Егор. Еше; Живописи и иконописанія Сергѣй Павл. Соколовъ; Гимнастики—бывшій учитель сего предмета въ Нижегородскомъ графа Аракчеева Кадетскомъ Корпусѣ, Ив. Пв. Жихаревъ. *Помощники Инспектора*: Кол. сов. Серг. Серг. Вишняковъ, кол. сов. Ал. Пв. Тиховъ, Петръ Вас. Тополевъ, Ник. Мих. Фаминскій. *Духовникъ*, свящ. Мих. Ник. Золотницкій. *Экономъ*—Алндр. Ник. Аргентовъ. *Врачъ*—кол. сов. Пв. Вас. Обрядчиковъ.

При Семинаріи—Церковное Дрвлекранилище и Образцовая школа.

Епархіальное женское училище.

Предсѣдатель Совѣта—протоіерей Возн. ц. Мих. Рафал. Бударяцевъ. *Начальница Училища* Александра Веніаміновна Кубинцева. *Инспекторъ классовъ* и препода. Зак. Божія, ст. сов. Ал. Ник. Дубровскій. *Члены Совѣта отъ духовенства*: свящ. Троицкой Нижнепосад. ц. Андрей Гавр. Орловъ, свящ. Трехсвят. ц. Вас. Дм. Красовскій. *Дьялопроизв.* Сов. и учит. церк. пѣнія, діак. Св.-Духов. при Губернатор. домѣ, церкви Ник. Ал. Сицкій. *Преподаватели и преподавательницы*: Законоуч. въ V кл. свящ. Срѣт. ц. Ник. Евг. Троицкій, въ III осн. и пар. кл. свящ. Покров. ц. Ник. Алндр. Листовъ; Зак. Божія въ I осн., I пар., II осн., II пар., IV осн. и IV пар. кл. Дм. Грпг. Троицкій; Гражд. Исторіи, Дидактики и Географін Мих. Павл. Смирновъ; Словесности и Исторіи рус. литературы, Вас. Петр. Семеновъ и Ал. Вас. Хитровъ; Дидактики въ VI осн. и пар. кл. Ник. Мих. Боголюбовъ; Физики и Геометріи Ив. Евстрат. Дементьевъ; Рус. яз. Варв. Павл. Бѣлпгова; Ариѳметики Ан. Алндр. Савельева и Ан. Вас. Хитровская; Географін Елена Вас. Скворцова; Церк. пѣнія діак. Мих., Арх. соб. Петръ Мих. Ремезовъ; Музыки Елиз. Пв. Вознесенская и Зоя Вас. Хрулева; Француз. яз. Соф. Венент. Виноградова; Француз. и Нѣмец. яз. Ольга Ѳед. Елеонская. *Руководѣлія* Наталія Викент. Гутовская. *Воспитательницы*: Елиз. Ал. Владимірская, Соф. Мих. Орфанова, Вѣра Вас. Борисоглѣбская, Сусанна

Ал-ндр. Орфелинова, Ал-ндра Пет. Алмазова, Мар. Дм. Гуляева, Варв. Викт. Лобисъ, Лидія Ал. Трофимова, Соф. Ѳед. Стрѣлова, Елиз. Ал. Садовская. *Почетный блюститель* по хозяйств. части въ учил. Нижег. куп. Ал-ндръ Ал-ндр. Худяковъ. *Экономъ* свящ. Введен. училищной ц. Ник. Стефан. Тумановскій. *Врачъ* Пет. Григ. Троицкій.

Духовныя училища:

Нижегородское Духовное училище.

Смотритель ст. сов. Вас. Ал. Миловидовъ. *Помощ. смотрителя* ст. сов. Пав. Мих. Ювенскій. *Преподаватели*: рус. яз. свящ. Михайло-Архангельскаго собора Викт. Петр. Веселовскій и надв. сов. Викт. Викт. Миловидовъ; греч. яз. ст. сов. Ал-ндръ Мих. Галаховъ; латин. яз. ст. сов. Ал-ндръ Вас. Нарбековъ; арифметики и географіи ст. сов. Ив. Ив. Аболенскій; пѣнія Ал-ндръ Ник. Виноградовъ. *Надзиратели*: кол. асс. Ал-ндръ Мих. Смольковъ, Konst. Ив. Синаевъ, Пав. Ил. Виноградовъ. *Врачъ*, докторъ медицины, ст. сов. Ник. Алексѣевичъ Граціановъ. *Почетный блюститель по хозяйственной части* Нижег. 1-й гил. куп. Петръ Кприл. Сотниковъ.

Арзамасское Духовное училище.

Смотритель ст. сов. Ал. Ив. Милосердинъ. *Помощ. смотрителя* ст. сов. Вл. Вас. Рудневъ. *Преподаватели*: рус. яз. въ старш. кл. кол. асс. Ник. Аким. Соколовскій, рус. яз. съ церк.-славян. въ I кл. и, пѣнія во всѣхъ штат. кл., надв. сов. Влад. Ив. Введенскій; греч. яз. ст. сов. Григ. Пав. Великановъ; латин. яз. кол. асс. Григ. Ив. Боярчукъ; географіи, арифметики и чистописанія въ штат. кл. надв. сов. Ник. Як. Крыловъ. *Надзиратели*: Ник. Ив. Недешевъ, Ив. Мих. Коновскій. *Духовникъ* свящ. Арзам. Спас. ц. Ал-ндръ Ал. Штерновъ. *Врачъ* кол. сов. Ник. Петр. Ѳедоровъ.

Лысковское Духовное училище.

Смотритель ст. сов. Мих. Плар. Масловскій. *Помощ. смотрителя* ст. сов. Серг. Ег. Радугинъ. *Преподаватели*: латин. яз. ст. сов. Ник. Степ. Минервинъ; географіи и арифметики кол. сов. Петръ Ил. Крыловъ; греч. яз. кол. сов. Вас. Ѳед. Счастневъ; рус. яз. съ церк.-славян. во 2, 3 и 4 кл. над. сов. Серг. Ал. Коноплевъ, а въ I и приг. кл. свящ. Ал. Петр. Раевскій; церк. пѣнія (вакансія); чистописанія кол. рег. Пв. Евг. Лавровъ. *И. д. надзирателя* Ив. Афан. Нестеровъ. *Почетн. блюститель по хозяйств. части дѣйств.* ст. сов. Ник. Евграф. Стоговъ. *Врачъ*—Макарьевской уѣзд. врачъ, кол. сов. Ал-ндръ Павл. Введенскій.

Починковское Духовное училище.

Смотритель ст. сов. Дм. Вас. Лавровъ. *Помощ. смотр.* ст. сов. Ник. Егор. Поповъ. *Преподаватели*: геогр. и арифметики ст. сов. Дм. Ром. Рождественскій; греч. яз. и чистописанія надв. сов. Ив. Дм. Гу-

ляевъ; латин. яз. Викт. Петр. Романовъ; рус. яз. и церк.-слав. въ стар. клас. Серг. Ал-ндр. Лебедевъ,—въ I кл. надв. сов. Авениръ Афанас. Перуанскій, онъ же и церк. пѣніе. *Надзиратель* Конст. Вас. Орфановъ *Почетный благодѣтель* Ив. Ив. Давровъ. *Врачъ* Лукоян. зем. врачъ 5 уч. Дм. Афанас. Перуанскій.

Епархіальный Учительскій совѣтъ при Братствѣ Св. Георгія.

(Тихоновская ул., д. № 15).

Предсѣдатель Совѣта Его Преосвященство, Преосвященнѣйшій Исидоръ, Епископъ Балахнинскій. *Штатные Члены*: Ректоръ Семинаріи Прот. Г. В. Годневъ, законоуч. дворян. Александровскаго института протоіерей Н. М. Архангельскій, протоіерей Михаило-Архангельскаго собора А. А. Порфирьевъ, протоіерей ярмар. Спасскаго собора Е. Н. Глѣбскій, ключарь Каѳедрального собора протоіерей П. В. Никольскій (онъ же и Казначей Совѣта), Инспекторъ Семинаріи М. С. Пальмовъ, Предсѣдатель Губ. Зем. управы А. А. Савельевъ и дѣлопроизводитель М. А. Разумовъ. *Сверхштатные Члены*: Протоіерей Александро-Невской ц. при Александровской Богадельнѣ Н. В. Фіалковскій, законоучитель Реального уч. свящ. Д. А. Архангельскій и преподаватель муж. гимназіи Д. К. Гармонинъ. *Члены по должности*: Епархіальный наблюдатель церковныхъ школъ д. стат. сов. П. С. Виноградовъ и Директоръ нар. уч. Нижегородской губ. ст. сов. М. П. Демковъ.

Предсѣдателями училищныхъ отдѣленій Епарх. Училищ. Совѣта: Ардатовскаго—г. Ардатовъ протоіерей В. П. Магнитскій, Арзамасскаго—Настоятель Спасскаго монастыря Архимандритъ Адрианъ. Балахнинскаго—г. Балахны свящ. І. І. Введенскій. Васильскаго—г. Василя протоіерей В. Д. Успенскій. Горбатовскаго—с. Павлова свящ. Ѳ. Я. Воскресенскій. Княгининскаго—г. Княгинина свящ. Н. П. Ласточкинъ. Лукояновскаго—г. Лукоянова протоіерей В. Н. Цедринскій. Макарьевскаго—г. Макарьева свящ. И. Д. Архангельскій. Нижегородскаго—Настоятель Благовѣщенскаго монастыря Архимандритъ Сергій. Семеновскаго—г. Семенова протоіерей Е. П. Введенскій. Сергачскаго—с. Осинюкъ свящ. П. М. Остроумовъ. *Епархіальный наблюдатель* церковн. школъ д. ст. сов. П. С. Виноградовъ (Н.-Нов., Нов. ул. д. № 17). *Епархіальные наблюдатели церк. школъ*: Ардатовскій—г. Ардатова прот. В. П. Магнитскій. Арзамасскій—г. Арзамаса свящ. П. П. Архангельскій. Балахнинскій—г. Балахны свящ. И. П. Нечаевъ. Васильскій—г. Василя протоіерей В. Д. Успенскій. Горбатовскій—г. Н.-Новгорода Владимірской церкви свящ. П. П. Никольскій. Княгининскій—г. Княгинина свящ. Н. П. Ласточкинъ. Лукояновскій—свящ. А. С. Красовскій (безприходный; адр. г. Лукояновъ). Макарьевскій—свящ. с. Асташихи А. Н. Троицкій (ст. Лысково). Нижегородской—свящ. Николаевской военной церкви В. А. Кармазинскій. Семеновскій—свящ. с. Рожнова Г. С. Гагинскій (ст. Боръ Семенов. у.). Сергачскій—свящ. с. Осинюкъ П. М. Остроумовъ (ст. Гагино).

Епархіальная ремесленная школа.

(Тихонов. ул., д. дух. вѣд-ва).

Предсѣд. *Совета* школы — свящ. Алексіев. ц. Леон. Ив. Бѣлавинъ.
Надзиратель школы Ив. Евг. Отрадинскій (зд. школы).

Союзъ законоучителей среднихъ учебныхъ заведеній г. Нижняго-Новгорода.

Предсѣдатель — протоіерей, законоуч. Реальн. и сред. Механ.-техн. уч. Ал. Евсигнѣев. Некрасовъ (Кремль, зд. флигеля губернатор. д.).
Товарищъ предсѣдателя — законоучит. Маріин. жен. Института Ник. Сем. Спасскій. Секретарь — свящ. и законоуч. Епарх. жен. уч. Ник. Евген. Троицкій (Больнич. у., д. Тихонов. ц.)

Братство Св. Креста.

(Въ домѣ Брат. Св. Георгія, Мал. Печ.).

Советъ Братства: Предсѣдатель Преосвященный Исидоръ, епископъ Балахнинскій. *Товарищъ предсѣдателя* — ректоръ дух. семинаріи, протоіерей Геннадій Вас. Годневъ. *Члены*: протоіерей Архангел. соб. Ал. Алдр. Порфирьевъ; законоуч. Дворян. Института Императора Александра II, протоіерей Ник. Мих. Архангельскій; епарх. миссіонеръ, протоіерей Александр-Нев. ц. Н. В. Фіалковскій, Св.-Духов. ц. протоіерей Ал. Евсигн. Некрасовъ, епарх. наблюдатель ц.-прих. школъ д. ст. сов. Пав. Сем. Виноградовъ, инспекторъ семин. Мих. Сав. Пальмовъ, свящ. Св.-Духов. единовѣрч. ц. о. Владиміръ Серебровскій, нижег. куп. А. Ѳ. Сапожниковъ и свящ. Срѣтен. церкви Порфир. Ив. Лебедевъ — онъ же и *дьякопроизводитель*.

Уѣздныя отдѣленія Братства. Ардат. у.: I-го благочин. окр. Предсѣд. свящ. с. Левашева Степ. Ив. Тумановскій (г. Ардаатовъ). II-го окр. Предсѣд. свящ. с. Надежина Ив. Ив. Безсоновъ (г. Ардаатовъ). Выксунское — Предсѣд. благочин. 4-го окр. свящ. Выксун. Ивер. жен. мон-ря Ив. Ив. Лебедевъ (с. Выкса).

Арзамасскій у. III-го окр. въ с. Собакинѣ. Предсѣд. благочин., свящ. Всесвят. кладбищ. ц. г. Арзамаса Евген. Вас. Архангельскій (г. Арзамасъ). Смирновское — Предсѣд. благочин. 4-го окр. свящ. с. Печерогъ Аргад. Вас. Зефировъ (с. Бол. Ягшень). Чернухинское — Предсѣд. благочин. 5 окр. протоіерей с. Селемы Серг. Мих. Персидскій (г. Арзам.).

Балахнинскій у. Василево-Слободское — Предсѣд. благочин. 3 окр. свящ. с. Василовой слоб. Ник. Матв. Соколовъ (с. Василено Слоб.). Городецкое — Предсѣд. благочин. 5 окр. протоіерей Троицк. Городец. соб. Иоасафъ Сем. Фаминскій (с. Городецъ).

Василь-Сурскій у. Воротынское—Предсѣд. свящ. с. Юрина Ник. Вас. Бѣляковъ (с. Юрино). Спасское—Предсѣд. свящ. с. Спасскаго Андр. Дм. Ковлейскій (с. Спасское) III-го окр. Предсѣд. свящ. с. Мигина Пав. Вас. Руновскій (с. Сосновка).

Горбатовскій у. Павловское—Предсѣд. свящ. Павлов. Троицк. соб., благочин. 2-го окр., Ѳед. Як. Воскресенскій. (с. Павлово). III-го окр.—Предсѣд. свящ. с. Лѣсунова Вас. Конст. Соболевъ (с. Павлово). IV окр.—Предсѣд. свящ. Воскресен. ц. с. Богородскаго Мих. Феоф. Сигрианскій (с. Богородское).

Княгининскій у. I-го окр.—Предсѣд. благочин. протоіерей Рождеств. г. Княгинина соб. Павлинь Ив. Слободской (г. Княгининъ). Больше-Мурашкинское—предсѣд. благочин. 2 окр. Ив. Григ. Прикловскій (с. Бол. Мурашкино). Бол.-Якшенское—Предсѣд. благочин. 3 окр. свящ. с. Кемарь Ал. Мих. Крыловъ (с. Кетрось).

Лукояновскій у. I-го окр.—Предсѣд. благочин., протоіерей Покров соб. г. Лукоянова Вас. Ник. Цедринскій (г. Лукоян.). Больше-Марасевское—Предсѣд. свящ. Вас. Анненковъ (с. Бол. Марасево). Байковское—Предсѣд. благочин. 3-го округа протоіерей Рождеств. соб. заш. г. Починокъ Мих. Сем. Смиренскій (заш. г. Починки). IV-го окр.—Предсѣд. благочин. свящ. с. Пермѣва Алдр. Алдр. Доброзраковъ (заш. г. Починки). Мадаевское—Предсѣд. свящ. с. Ризоватова Ал. Ив. Травницкій (заш. г. Починки).

Макарьевскій у. I-го окр.—Предсѣд. свящ. с. Разнѣжья Ал. Мих. Лебедевъ (с. Лысково). II-го окр. Предсѣд. благоч. свящ. Спасо-Преображ. с. Лыскова соб. Мих. Павл. Золотницкій (с. Лысково). III-го окр. Воскресенское—свящ. с. Богородскаго Вячесл. Ѳед. Бѣлавинъ (с. Воскресенское).

Нижегородскій у. I-го окр.—Предсѣд. благочин. свящ. с. Каменокъ Ив. Вас. Виноградовъ (с. Вязовка), Маргушевское—Предсѣд. свящ. с. Помры Мих. Анат. Коринескій (с. Богоявленье). Толмачевское—Предсѣд.—благочинный 3 окр., свящ. с. Берсеменова Петр. Григ. Коридалинъ (с. Таможниково).

Семеновскій у. Семеновское—Предсѣд. свящ. г. Семенова Алдр. Ген. Альбицкій (г. Семеновъ). Борское—Предсѣд. свящ. с. Боръ Плат. Ник. Воскресенскій (с. Боръ). Рожновское—Предсѣд. свящ. с. Собчина Сем. Лавр. Яворскій (с. Боръ).

Сергаческій у. IV-го округ.—Предсѣд. свящ. с. Ляпня Степ. Вас. Комаровъ (с. Гагино).

Епархіальные миссіонеры: Протоіерей Александро-Нев. богадѣл. ц. Ник. Вас. Фіалковскій (Н.-Новг.). Крестьян. Ѳед. Дм. Кругловъ (Н.-Новг.) пот. поч. гр. Ив. Петр. Ламанинъ (с. Городецъ, Балах. у.).

Уѣздный миссіонеръ: Степ. Ив. Костровъ, крест. с. Сіухи, Нижег. у. (с. Богоявленье).

Епарх. Комитетъ Прав. Миссіонерскаго Общества.

Предсѣдатель — Преосвященный Назарій, Епископъ Нижегородскій и Арзамасскій. *Товарищъ Предсѣд.*..... *Казначей*—свящ. Успенской ц. Мих. Оерап. Коневскій. *Дѣлопроизводитель* — Инспекторъ сем. ст. сов. Мих. Сав. Пальмовъ.

Нижегородское Отдѣленіе Императорскаго Палестинскаго Общества.

Предсѣдатель — Преосвященный Назарій, Епископъ Нижегородскій и Арзамасскій. *Товарищъ Предсѣд.* — Инспекторъ семин. ст. сов. Мих. Сав. Пальмовъ. *Казначей*—ключарь Спасо-Преображен. кафедр. соб. протоіерей Пав. Вас. Никольскій. *Дѣлопроизводитель*—свящ. Ильин. ц. Як. Евген. Батцетовъ.

Епархіальная Макарьевская жен. богадѣльня.

(Уг. Мал. и Бол. Печерки.)

Попечительный совѣтъ: *Предсѣдатель*—протоіерей ярмарочн. Спасск. соб. Евген. Ник. Глѣбскій. *Члены*: свящ. Александро-Нев. ц. при зем. богадѣльнѣ Пав. Ал. Тихонравовъ, (онъ же и *Казначей*); свящ. епарх. Макарьев. богадѣл. ц. Веніам. Александр. Вишневскій. *Дѣлопроизводитель*—тит. сов. Ник. Александр. Олвейскій. *Надзирательница* Елиз. Гавр. Владимірова. *Экономъ*—діак. богадѣлен. ц. Влад. Ив. Маловъ.

Домъ Братства св. Благ. Вел. Кн. Георгія.

(Малая Печерка).

Завѣдующій домою свящ. Тихон. ц. Порф. Ив. Лебедевъ.

Церковно-Археологическая Комиссія.

Непреклонный-Попечитель. — Преосвященный Назарій, Епископъ Нижегородскій и Арзамасскій. *Предсѣдатель* — Преосвященный Псидоръ, Епископъ Балахнинскій. *Секретарь* — ст. сов. Ал. Ник. Дубровскій.

Редакція „Нижег. Епарх. Вѣдомостей“.

Редакторъ — Ректоръ Семин. протоіерей Ген. Вас. Годневъ. Секретарь — ст. сов. Ал. Ник. Дубровскій. Цензоръ — Инспекторъ семин. ст. сов. Мих. Сав. Пальмовъ.

Епархіальный Свѣчной Заводъ.

Распорядительный Комитетъ. Предсѣд. протоіерей Пав. Ал. Се-ребровскій. *Члены* Свящ. Мих. Петр. Садовскій, свящ. Веніам. Алдр. Вишневскій. *Смотритель*—свящ. Пав. Мих. Метальниковъ.

МОНАСТЫРИ и ОБЩИНЫ.

А. Мужскіе.

Оранскій Богородицкій 1-го кл. Основ. въ 1634 г., находится въ Нижегород. у. въ 50 в. отъ Н.-Новгорода. Въ мон-рѣ находится чудотворная икона Владимірскія-Оранскія Б. М. Въ 1771 г. жители Нижняго-Новгорода были чудесно заступленіемъ Царицы Небесной избавлены отъ моровой язвы и съ того времени икона ежегодно, въ субботу на Пасхѣ, приносится въ Н.-Новгородъ и пребываетъ въ церквахъ до 19 іюня. Съ того же года и по случаю избавленія отъ той же моровой язвы икона ежегодно посѣщаетъ с. Павлово, Горбат. у., а съ 1791 г. посѣщаетъ г. Арзамасъ по случаю избавленія города отъ скотскаго падежа и умноженія бѣсноватыхъ (кликушъ). Въ мон-рѣ: 1, соборная ц. Владимірскія Б. М. (1634 и вновь сооруж. 1804—1819), холодная. 2, церк. Рожд. Пр. Б., камен. 1830—1837) съ 2 прд.: южн. св. Дмитрія Ростов., сѣв. Трехъ Вселен. Святителей. 3, церк. Апп. Петра и Павла (1807) въ трапезн. корп.

Настоятель—Преосвященный Назарій, епископъ Нижегород. и Арзам. Намѣстникъ—іеромон. Аркадій. (Адр. с. Богоявленье).

Печерскій Вознесенскій 1-го кл. Основ. 1328—1330 г., близъ Н.-Новгорода. Въ мон-рѣ икона Печерскія Б. М., читается за чудотворную. 1, соборъ Вознесенія Г-ня (1631—1632). 2, церк. Успенія Б. М. (1647—1648). прд.: южн. Печерскія Б. М.. сѣв. св. Діонисія, основ. мон-ря. 3, церк. Апп. Петра и Павла (1738). 4, церк. Покрова Б. М. (1765, послѣ пожара возобн. 1848). 5, церк. Крестовая (1887) св. Митрофана Воронеж. и влмч. Дмитрія Солун.

Настоятель—Преосвященный Исидоръ, епископъ Балахн. Намѣстникъ—іеромон. Парфеній. (Адр. Н.-Новгородъ).

Городецкій Θεодоровскій м-рѣ 2-го кл. въ с. Городцѣ, Балахн. у. Основ. 1152 г. Въ мон-рѣ чудотв. ик. Θεодоровскія Б. М. Соборн. церк. Θεодоровскія Б. М. (1765), прд. свмч. Антипы и влмч. Екатерины. 2, соборн. церк. св. Александра Нев. (освящ. 1882), прд. Трехъ Вселен. Святителей и прп. Антонія и Θεодосія и проч. Киев.-Печер. угодниковъ. 3, церк. влмч. Θεодора стратил. 4, церк. св. Александра Нев. при вокзалѣ Моск.-Ниж. ж. д. въ Н.-Новгородѣ. При мон-рѣ школа.

Настоятель—Архимандритъ Алексій. (Адр. с. Городецъ).

Благовѣщенскій м-рѣ 3-го кл. въ Н.-Новгородѣ (основ. относятъ къ 1222 г.). Въ мон-рѣ находится замѣчательная по своей древности Корсунская икона Б. М., писанная въ 993 г. 1, соборн. церк. (1649) Благовѣщенія Пр. Б. 2, церк. прп. Сергія Радон. (XVII в.). 3, церк. Успенія Б. М. (XVI в.) съ прд. Толгскія Б. М. 4, домов. церк. (1836) св. Андрея Первозв. 5, церк. (1831) св. Митр. Моск. Алексія съ 2 прд.: влмч. Пантелеимова и ик. Б. М. „Скоропослушницы“.

Настоятель—Архимандритъ Сергій.

Благовѣщенскій Керженскій едновѣрч. мон-рь, 3-го кл. на р. Керженцѣ въ Семен. у. въ 60 в. отъ Н.-Новг. Основ. въ 1850 г. 1, соборн. церк. Св. Троицы (1863--1868). 2, деревян. ц. (1868) Благовѣщенія Пр. Б. 3, церк. дерев. (1863--68) прп. Зосимы и Савватія Соловец.

Настоятель—Архимандритъ Филаретъ. (Адр. г. Семеновъ).

Спасо-Преображенскій м-рь 3-го кл. въ г. Арзамасѣ. (Основ. въ 50-хъ г. XVI в.). 1, церк. Преображенія Г-ня (XVII в.) съ 2 прд.: южн. Успенія Б. М. и сѣв. св. Равноап. Маріи Магдалины. 2, церк. (XVII в.) тепл. Рожд. Пр. Б. съ прд. Срѣтенія Г-ня. 3, церк. св. вмч. Георгія Побѣд. (1806). При м-рѣ приютъ для дѣтей.

Настоятель—Архимандритъ Адрианъ. (Адр. г. Арзамасъ).

Высокогорскій Вознесенскій м-рь, зашт. въ 4 в. отъ г. Арзамаса. Осн. 1716 г. 1, соборн. церк. холод. (1759) Вознесенія Г-ня съ 2 прд. св. Іоанна Предт. и Успенія Б. М. 2, церк. тепл. (1815) Покрова Б. М. съ 2 прд. ик. Б. М. „Всѣхъ Скорбящихъ радости“, св. Николая Чуд. и св. Дмитрія, Митр. Ростов. 3, домов. ц. (1835) св. Тих. Задон.

Настоятель—Архимандритъ Софроній. (Адр. г. Арзамасъ).

Островоезерскій Троицкій м-рь, зашт., при с. Ворсмѣ Горбат. у. Основ. въ пол. XVI в. 1, соборн. ц. св. Троицы (1693--98). 2, церк. Казан. ик. Б. М. (1688). 3, церк. (1691) прп. Михаила Малеина.

Настоятель—Игуменъ Іеремія. (Адр. с. Ворсма).

Б. Ж е н с к і е.

Арзамасскій Новодѣвичій Алексія Человѣка Божія мон-рь въ г. Арзамасѣ, основ. ок. 1634 г. I. Соборная ц. (1777), престолы: гл. Вознесенскій, прд. 1, Владимірск. Б. М. и св. Равн. Константина и Елены; 2, во имя Кіево-Печерскихъ угодниковъ; на хорахъ соб.: 1, Казан. Б. М., 2, св. Дмитрія Ростов., 3, св. Николая Чуд., 4, Сошествія Св. Духа и св. Алексія, митр. Москов. и 5, Боголюбской ик. Б. М. и Рожд. Іоанна Крест. II. Храмъ тепл. (1753), престолы: гл. Успенія Б. М., прд. прп. Алексія Чел. Божія. III. Храмъ больничн. (1825), престолы: 1, прп. Іоанна Лѣствичн. и вмч. Варвары. 2, ик. Б. М. „Неопалимая Купина“.

Игуменія—Евгенія; *притчъ*: Протоіерей Ник. Ів. Страгородскій, 60 л. окон. сем. по 1 разр., при мон-рѣ съ 1864 г., им. наперсный крестъ (1844), орд. св. Анны 3 ст. (1897). цензоръ. Іерей Петр. Теофан. Лѣствицынъ, 50 л., ок. сем., прп мон-рѣ съ 1892 г., законоуч. нач. уч., им. камилавку (1899). Діак. П. М. Вознесенскій, 44 л., изъ 1 кл. д. уч., при мон-рѣ съ 1888 г. Діак. на псал. вак. П. М. Раевъ, 24 л., изъ 3 кл. д. уч., при мон-рѣ съ 1903 г. (Адр. г. Арзам.).

Введенскій Ягодинскій мон-рь при с. Ягодномъ, Княг. у., основ. ок. 1815 г. I. Соборн. ц. двухэтажн., престолы: 1, Казанск. Б. М. 2, Срѣтенія Г-ня. 3, св. Тихона Задон.; II. Церк. деревян. Введенія во храмъ Пр. Б.

Игуменія—Марія; *притчъ*: Іерей Ів. Алндр. Делицынъ, 61 г., изъ высш. отд. сем., при мон-рѣ съ 1898 г., им. камилавку (1902). Іерей Серг. Мих. Малнинъ, 30 л., ок. сем., въ мон-рѣ съ 1898 г., им. набедрен. (1902), законоуч. Діак. В. М. Масловскій, 24 л., ок. д. уч., въ м-рѣ съ 1903 г., учит. м-рской шк. (Адр. зашт. г. Перевозъ).

Дальне-Давыдовскій м-рь, при с. Дальнемъ Давыдовъ, Горбатов. у., основ. въ 1845 г. I. Храмъ камен. (1862), престолы: гл. Пр. Б. „Утоли моя печали“, прд. Воздвиженія Креста Г-ня. II. Храмъ дерев. (1858) во имя Всѣхъ Святыхъ.

Игуменія—Августа; *притчъ*: Іерей Пв. Анатольев. Колосовъ, 56 л., изъ низш. отд. сем., при мон-рѣ съ 1876 г., им. скуфью (1899). (Адр. с. Новоселки, Владим. губ.).

Иверскій Выксунскій мон-рь въ верстѣ отъ с. Выксы, Ардат. у., основ. въ 1864 г. I. Храмъ камен. (1876), престолы гл. Иверскія Б. М., прл. а) св. Василія Вел. и прп. Ксенія Рямл., б) св. Николая Чуд. и прп. Сергія Рад. II. Храмъ дерев. въ честь Взятія Пр. Б. на небо. III. Храмъ камен. Св. Троицы.

Игуменія—Павла; *притчъ*: Іерей Ів. Пв. Лебедевъ, 57 л., изъ ср. отд. сем., въ м-рѣ съ 1877 г., благочинный, им. наперсн. крестъ (1900). Іерей Вл. Гавр. Орловъ, 43 л., ок. уѣз. уч., въ м-рѣ съ 1887 г., миссіонеръ, им. скуфью (1901), орд. св. Анны 3 ст. (1903). Іерей Ник. Пв. Тихомировъ, 33 л., ок. Перм. сем., въ м-рѣ съ 1894 г., законоуч. ц.-прих. шк., им. набедрен. (1901). Діак. Д. В. Бѣльскій, 23 л., изъ 4 кл. сем., въ м-рѣ съ 1900 г. (Адр. с. Выкса).

Крестовоздвиженскій м-рь въ Ниж.-Новгородѣ, основ. въ 1355 г., на наст. мѣстѣ съ 1815 г. I. Соборн. храмъ, престолы: гл. Воздвиженія Креста Г-ня, прд. а) Похвалы Пр. Б. и мч. Діонисія Ареопажита, б) Введенія во храмъ Пр. Б., св. Иннокентія Иркут. и влмч. Дмитрія Мироточив.; въ склепѣ, подъ главн. престоломъ—престолъ Иверскія Б. М. II. Храмъ кладбищ. (1794), престолы: гл. Казан. Б. М., прд. а) св. Іакова Брата Г-ня, б) Шуйскія ик. Б. М. III. Храмъ больничн. (1815) Ик. Б. М. „Всѣхъ Скорбящихъ радости“.

Игуменія—Марія; *притчъ*: Іерей Ів. Пв. Соловьевъ, 56 л., студ. сем., при мон-рѣ съ 1871 г., им. наперсн. крестъ (1893), орд. св. Анны 3 ст. (1899). Іерей Ник. Пв. Цвѣтаевъ, 31 г., ок. сем., при м-рѣ съ 1901 г., законоуч. нач. гор. уч., им. камилавку (1903). Іерей Вас. Пв. Формозовъ, 30 л., ок. сем. по 1 разр., въ мон-рѣ съ 1903 г. Діак. Н. Д. Ростовскій, 53 л., ок. сем., при мон-рѣ съ 1902 г., законоуч. гор. нач. уч. Діак.: на псаломщ. вак. В. Д. Полетаевъ, 41 г., ок. д. уч., въ мон-рѣ съ 1868 г. А. Н. Невскій, 40 л., изъ 1 кл. учит. Инст., въ мон-рѣ съ 1898г. Заштат. протоіерей Ів. Григ. Листовъ, 67 л.

Кутузовскій мон-рь въ Ардат. у., въ 20 в. отъ г. Ардатова, основ. въ 1864 г. Храмъ дерев. (1869), престолы: гл. ик. Б. М. „Утоли моя печали“, прд. ик. Б. М. „Скоропослушницы“.

Июменія—Анеиса; *притчъ*: Іерей Ал. Ник. Левашевъ, 34 л., ок. сем., въ м-рѣ съ 1890 г., им. скуфью (1901). (Адр. г. Ардатовъ).

Манарьевскій Желтоводскій м-рѣ въ г. Макарьевѣ, основ. ок. 1434 г. I. Соборн. храмъ, Св. Троицы (1664), разруш. вслѣдствіе паденія въ 1655 г. средн. главы, стоитъ неисправленъ, безъ богослуженія. II. Храмъ (1649—1664) Успенія Б. М., престолы гл. Успенія Б. М., прд. влмч. Екатерины. III. Храмъ (1888) прп. Макарія Желтов. IV. Надъ вратами храмъ (1670) св. Арх. Михаила, св. Модеста, архіеп. Іерусалим. и мч. Александра Рим. V. Храмъ (1785) прп. Григорія Пельшем. VI. Храмъ (1786) св. Антонія Вел.

Июменія—Феофанія; *притчъ*: Іерей Георг. Алндр. Листовъ, 59 л., изъ низш. отд. д. сем., при мон-рѣ съ 1882 г., им. камилавку (1900), законоуч. въ гор. нач. уч. 2. Іерей Григ. Алндр. Бланковъ, 33 л., ок. учит. сем., въ мон-рѣ съ 1901 г. Діак. Н. Бобковъ, въ мон-рѣ съ 1901 г. (Адр. г. Макарьевъ, Нижег. г.).

Николаевскій Арзамасскій мон-рѣ. въ г. Арзамасѣ, основ. въ послѣд. годы царствованія царя Іоанна IV Грознаго. I. Соборн. храмъ (1738), престолы: гл. св. Николая Чуд., прд. св. безсребрен. Космы и Даміана. II. Храмъ 2-хэтажн. престолы: въ верхн. эт. гл. Богоявленія Г-ня, прд. а) ик. Б. М. Боголюбскія, б) Всѣхъ Святыхъ; въ нижн. эт. въ честь Б. М. „Всѣхъ Скорбящихъ радости“.

Июменія—Евфросинія; *притчъ*: Протоіерей (1902) Мих. Алндр. Сахаровскій, 64 л., ок. сем., въ м-рѣ съ 1886 г., им. орд. св. Анны 3 ст. Іерей Вас. Капит. Титорскій, 61 г., ок. Владимір. сем., въ м-рѣ съ 1901 г., им. наперсн. крестъ (1898). Діак. на псал. вак. 1, П. В. Касаткинъ, 54 л., изъ ср. отд. д. уч., при м-рѣ съ 1884 г. 2, И. А. Лилловъ, 27 л., ок. гор. уч., при м-рѣ съ 1903 г. (Адр. г. Арзамасъ).

Николаевскій Георгіевскій Абабковскій мон-рѣ при с. Абабковѣ, Горбат. у., основ. въ 1818 г. I. Соборн. храмъ хол. (1865—1886), престолы: гл. Св. Троицы, прд. а) ик. Б. М. Тихвинскія и б) св. Іоанна Предт. II. Храмъ (1853), престолы: гл. Покрова Б. М., прд. а) влмч. Георгія Побѣдон. и б) св. прп. Николая воина. III. Храмъ (1862) домовою имя ик. Б. М. Всѣхъ Скорбящихъ радости. IV. Соборн. храмъ тепл. (1903), престолы: гл. Покрова Б. М. и Усѣкн. гл. Іоанна Предт. прд. прп. влмч. Георгія Побѣд. и мч. Пелагія, свв. Николая Чуд. и прп. Николая воина.

Июменія—Антонія; *притчъ*: Дом. прч. мон-рскіе. Земли 12 д. Содерж. прч. % съ кап. въ 15315 р. и пятерикъ дровъ на кажд. лицо прч. Іерей Як. Алндр. Маковъ, 44 л., ок. сем., въ м-рѣ съ 1882 г., законоуч. м-рской ц.-прих. шк., им. камилавку (1901). Іерей Ів. Вас. Серебровскій, 29 л., изъ 2 кл. сем., въ м-рѣ съ 1901 г., им. набедрен. (1903). Діак. Ів. Льв. Сахаровъ, 54 л., изъ кл. словесности сем., въ м-рѣ съ 1873 г. (Адр. с. Павлово).

Покровскій мон-рѣ въ г. Ардатовѣ, основ. въ 1818 г. I. Соборн. храмъ двухэт. (1845), престолы: вверху гл. Покрова Б. М., прд. а) влмч.

Оеодора стратил , б) влмч. Варвары, в) св. Митрофана Воронеж.; внизу влмч. Дмитрія и прп. Стефана новаго. II. Храмъ больничн. Владимір. ик. Б. М.

Игуменія—Тарасія; *притчъ*: Іерей Степ. Ів. Соловьевъ, 63 л., ок. сем. по 1 разр., въ м-рѣ съ 1903 г., законоуч. церк.-прих. м-рской шк., им. камилавку (1895). Іерей Пав. Дм. Кавлейскій, 29 л., ок. сем., при м-рѣ съ 1903 г., законоуч. Ардат. ц.-прих. шк. Діак. А. М. Алмазовъ, 29 л., ок. гор. уч., въ м-рѣ съ 1901 г. (Адр. г. Ардатовъ).

Серафимо-Дивѣевскій мон-рь въ с. Дивѣевъ, Ардатов. у., основ. ок. 1780 г. I. Собори. храмъ (1848—1875), престолы: гл. Св. Троицы, прд. пр. Умиленія Б. М., св. прп. Серафима Саров., на хорахъ: а) Владим.-Оранской ик. Б. М., б) Обрѣт. чести. гл. св. Іоанна Предт. II. Храмъ дерев. (1847), престолы: гл. Тихвин. ик. Б. М., прд. а) Арх. Михаила и б) Всѣхъ Святыхъ; въ нижн. эт. ик. Б. М. „Утоли моя печали“. III. Кладбищ. дерев. храмъ Преображенія Г. ня. IV. Дом. храмъ (1861) ик. Б. М. „Всѣхъ Скорбящихъ радости“. V. Внѣ м-ря храмъ 2хэт.: вверху престолъ Рожд. Хр., внизу Рожд. Пр. Б. VI. Церковь при подворьѣ въ Нижнемъ-Новгородѣ, на Ковалих. ул.

Игуменія—Марія; *притчъ*: Іерей—1, Ів. Оеоф. Гусевъ, 55 л., ок. сем., въ м-рѣ съ 1872 г., учит. въ ц.-прих. м-рской шк., им. наперсн. крестъ (1898). 2, Ів. Дормедонт. Смирновъ, 53 л., ок. сем., въ м-рѣ съ 1882 г., законоуч. въ м-рской ц.-прих. шк., им. наперсн. крестъ (1902). 3, Петр. Матв. Соколовъ, студ. сем., въ м-рѣ съ 1898 г., учит. въ ц.-прих. шк., им. камилавку (1897) 4, Ів. Ал. Полидорскій, 23 л., ок. сем., при м-рѣ съ 1903 г. Діак. 1, И. Н. Осиновскій, 29 л., ок. д. уч., въ м-рѣ съ 1903 г. 2, Е. А. Успенскій, 46 л., ок. д. уч., въ м-рѣ съ 1888 г., регентъ хора и учит. ц.-прих. шк. (Адр. с. Вертьяново).

Серафимо-Понетаевскій мон-рь при с. Понетаевкѣ, Арзам. у., основ., въ 1861 г. Храмы домов. а) ик. Б. М. „Всѣхъ Скорбящихъ радости“, б) „Живоносн. Источника“ и в) св. ап. ев. Іоанна Бл.

Игуменія — Нектарія; *притчъ*: Іерей Алндр. Пав. Успенскій, 50 л., изъ 2 кл. сем., въ м-рѣ съ 1885 г., им. комплавку (1889). Іерей Мих. Петр. Богоявленскій 40 л., ок. Шацк. д. уч., въ м-рѣ съ 1891 г., им. набедрен. (1901). Діак. 1) Н. А. Вознесенскій, 28 л., ок. гор. уч., въ м-рѣ съ 1898 г. 2) Д. В. Ивановъ, 47 л., ок. уѣз. уч., въ м-рѣ съ 1895 г. (Адр. с. Шатки).

Скорбященскій Мало-Пицкій м-рь при с. Малой Пицѣ, Нижег. у., основ. въ 1870 г. Храм. домов. ик. Б. М. „Всѣхъ Скорбящихъ радости“. Храмъ камен. (1896), престолъ гл. Б. М. „Всѣхъ Скорбящихъ радости“, прд. св. Николая Чуд.

Игуменія—Асенеѳа; *притчъ*: Іерей Вл. Евг. Кенарскій, 49 л., изъ 2 кл., сем. въ м-рѣ съ 1902 г., законоуч. и учит. пѣнія въ ц.-прих. шк., им. набедрен. Діак. С. П. Никольскій, 28 л., изъ 3 кл. д. уч., въ м-рѣ съ 1902 г. (Адр. с. Богоявление).

Спассо-Зеленогорскій м-рь въ Нижегород. у., основ. въ XVII в. Храмъ дерев. (1653), Нерук. обр. Спаса П. Храмъ камен., двухъэт., престолы: гл. ик. Б. М. „Споручницы грѣшныхъ“, прид. во имя св. Симеона Богопріимца и Анны пророч., въ нижн. эт. Успенія Б. М.

Игуменія—Таисія; *притѣ*: Содерж. жал. отъ м-ря свящ. 60 р., 1 д. земли, 5 саж. дровъ, діак. жал. 40 р., земли $\frac{1}{2}$ д., дровъ 3 саж.; $\frac{1}{10}$ 30 р. Дома мон-рскіе. Іерей Ник. Ник. Колосовскій, 28 л., изъ 1 кл. сем., въ м-рѣ съ 1898 г. Діак. Н. А. Невскій, 30 л. ок. гор. уч., въ м-рѣ съ 1899 г. (Адр. с. Богоявленье).

Тихоновскій м-рь въ г. Лукояновѣ, основъ. въ 1855 г. Домов. дерев. ц. (1866), св. Тихона Зад.; при м-рѣ ц.-прих. шк.

Игуменія—Асенева; *притѣ*: Сод. жал. свящ. 400 р., діак. 300 р.; домъ монастырскій. Іерей Ив. Вас. Покровскій, 47 л., изъ 3 кл. д. уч., въ м-рѣ съ 1898 г., законоуч., им. набедрен. (1901). Діак. А. П. Рудневскій, 42 л., изъ 3 кл. д. уч., при м-рѣ съ 1901 г., учит. пѣнія. (Адр. г. Лукояновъ).

Медвѣдевскій Покровскій единовѣрч. м-рь при с. Медвѣдевѣ, Семен. у., основ. въ 1831 г. I. Храм. камен. (1850), престолы: гл. Покрова Б. М., прд. а) прп. Сергія Рад. II. Храмъ камен. (1866), св. Николая Чуд.

Игуменія—Маргарита; *притѣ*: Свящ. Алдр. Як. Вѣльскій, 44 л., дом. обр., въ м-рѣ съ 1890 г., им. скуфью (1900). (Адр. г. Семеновъ).

Осиновскій Крестовоздвиженскій единовѣрч. м-рь около с. Хохломы, Семен. у., основ. въ 1848 г. I. Храмъ дерев. (1879), Воздвижен. Креста Г-ня. II. Храмъ камен. (1855), хол. престолы: гл. ик. Б. М. Тихвинскія, прд. а) св. ап. Іоанна Бл. б) св. Николая Чуд.

Игуменія—Агнія; *притѣ*: Іерей Александръ Волковъ, съ 1903 г. (Адр. г. Семеновъ).

В. О Б Щ И Н Ы.

Спасская Троицкая община, открыта въ 1888 г. Домовая ц. св. Троицы.

Начальница—монахиня Антонія; *притѣ*: Іерей Пав. Ив. Мазаевъ, 32 л., ок. гор. уч., въ общ. съ 1902 г. (Адр. с. Спасское).

Знаменская община, при урочищѣ „Куриха“ Ардат. у.

Начальница—монахиня Людмила; *притѣ*: Іерей Алдр. Мих. Лебединскій, 45 л., ок. д. уч., при общинѣ съ 1903 г. (Адр. г. Ардатовъ).

Маровская Крестовоздвиженская община, открыта въ 1901 г., на мѣстѣ бывшаго упраздненнаго въ 1780 г. муж. мон-ря, при с. Прудыцахъ, Вас. у. Дерев. храмъ во имя св. Троицы, освящ. 11 окт. 1901 г.

Начальница—Екатерина Пасынкова; *притѣ*: Зашт. свящ. Вас. Иродіон. Москвинъ, 80 л., студ. сем., въ общинѣ жив. съ 1894 г. (Адр. почт. ст. Быковга).

Соборы, приходскіе и домовые храмы.

Г. Нижній-Новгородъ.

С о б о р ы.

Каедральный Спасо-Преображенскій соборъ, 4-й съ основанія (1227, 1350, 1632, 1830—34); престолы: *въ самомъ соборѣ*—гл. Преображенія Г-ня, сѣв. прд.—св. бл. в. кн. Георгія II Всеволодовича, основателя Н.-Новгорода, южн. ик. Б. М. „Всѣхъ Скорбящихъ Радости“; *въ усыпальницѣ подъ соборомъ*—гл. ик. Б. М. Казанскія, сѣв. прд. свв. безсребрен. Космы и Даміана, южн. св. влмч. Дмитрія Солун. Содерж. соб. 18 т. р. Домъ соборн. Каедральный протоіерей Порф. Іоасаф. Владимірскій. 88 л., канд. богосл. Москов. д. ак., при соборѣ съ 1881 г. Ключарь протоіерей Пав. Вас. Никольскій, 44 л., канд. богосл. Казан. д. ак., при соб. съ 1901 г. Іереи: 1) Ив. Ал. Быстровидовъ, 61 г., ок. сем. по 1 разр., при соб. съ 1896 г. 2) Алндр. Вас. Кенарскій, 29 л., канд. богосл. Казан. д. ак., при соб. съ 1902 г. 3) Алндр. Андр. Похвалинскій, 38 л., ок. сем., при соб. съ 1900 г. Протодіаконъ Пав. Фед. Аэдоницкій, 48 л., ок. Влад. д. уч., при соб. съ 1883 г. Діаконы: 1) П. И. Васильковъ, 58 л., изъ низш. отд. сем., при соб. съ 1889 г. 2) А. Косковцевъ, 39 л., изъ нач. школы, при соб. съ 1903 г. 3) И. А. Фантановъ, 61 г., изъ ср. отд. д. уч., при соб. съ 1881 г. 4) Діак. на псал. вак. А. П. Варварскій, 62 л., изъ низш. отд. сем. 5) Н. Сотирскій, на поном. вак., 33 л., изъ 3-хъ кл. город. уч., при соб. съ 1903 г. Псаломщ. Н. А. Сергіевскій, при соб. съ 1903 г. И. д. псаломщ. Е. В. Кротковъ, 19 л., изъ 3 кл. сем., при соб. съ 1902 г. Пономарь А. А. Ивановъ, 34 л., изъ 1 кл. д. уч., при соб. съ 1899 г. Соборн. староста 2-й гил. куп. П. К. Сотниковъ (1892).

Архангельскій соборъ. Основ. въ 1222 г.; престолы: гл. Арх. Михаїла, прд. св. ап. Іоанна Богосл. и благ. в. кн. Георгія, основателя Н.-Новгорода и собора, Прч. им. Высоч. пожал. покосы въ Артемьев. лугахъ, жив. на кварт. Настоятель, протоіерей, канд. богосл. Спб. д. ак. Ал. Алндр. Порфирьевъ, 48 л., при соб. съ 1886 г. им. наперстный крестъ (1895), орд. св. Владиміра 4 ст., депутатъ отъ духов. въ гор. Думѣ, сверхшт. чл. Консисторіи. Іерей Викт. Петр. Веселовскій, 49 л., канд. богосл., при соб. съ 1900 г., им. камилавку (1903), чл. Консист. Діак. П. К. Печерскій, 58 л., изъ низш. отд. сем., при соборѣ съ 1869 г. Діак. на псал. вак.: 1) П. М. Ремезовъ, 43 л., изъ 1 кл. сем., при соб. съ 1900 г., учит. пѣнія въ Еп. жен. уч. 2) Г. Я. Кунаковъ, 27 л., при соб. съ 1901 г. Ц. ст. Нижегород. мѣщ. Н. Θ. Лапинъ (1897).

Ярмарочный Спасскій соборъ. Построен. въ 1818—1822 г., хол.; престолы: гл. Всемилостиваго Спаса Происх. Честныхъ Древъ Креста Г-ня, прд. сѣв. св. бл. в. кн. Александра Нев., южн. св. прп. Макарія Желтовод. П. Храмъ домов. тепл. во имя Казан. ик. Б. М. Прч. получ.

жал. о. , соб. 930 р. Домъ соборн. Протоіерей Евг. Ник. Глѣбскій, 64 л., ок. сем., при соб. съ 1903 г. им. наперснѣй крестъ. Іерей на діа. вак. Алндр. Ник. Снѣжницкій, 57 л., изъ 5 кл. сем., при соб. съ 1871 г. законоуч. въ 2 гор. нач. шк., им. набедренникъ. Діак. на псал. вак. В. А. Алмазовъ, 33 л., изъ 2 кл. сем., при соб. съ 1903 г. Псаломщ. С. П. Славницкій, 22 л., ок. ц.-прих. шк., при соб. съ 1903 г. Ц. ст. А. В. Долговъ.

Ярмарочный Александро-Невскій соборъ. Построенъ 1864—81 г.; престолы: гл. Александра Нев., прид. сѣв. св. Николая Чуд., южн. св. Равн. Маріи Магдалины.; надъ палертью тепл. храмъ при. Макарія Желтов. Сод. прч. жал. 825 р. Домъ соборн. Протоіерей Ів. Вас. Яхонтовъ, 43 л., студ. сем., при соб. съ 1888 г., им. орд. св. Анны 3 ст., законоуч. Макарьев. Влад. 3 кл-го уч. и Макарьев. Брат. уч. Діак. А. П. Покровскій, 46 л., изъ 1 кл. д. уч., при соб. съ 1881 г. Псаломщ. А. П. Смѣловскій, 29 л., изъ 1 кл. сем., при соб. съ 1899 г. Ц. ст. пот. поч. гр. А. С. Вяхпревъ (1891).

Городскіе приходскіе храмы.

Алексіевская ц. Въ наст. видѣ постр. въ 1719—23 г.; престолы: гл. Рожд. Пр. Б., прд. пр. св. Алексія митр. Москов., лв. св. кн. Александра Нев. Ц. домъ; $\frac{1}{2}$ съ прч. кап. 319 р. 88 к. Прихож. 110 м. 207 ж. Іерей Леон. Ів. Бѣлавинъ, 56 л., ок. сем. по 1 разр., въ прих. съ 1896 г., им. наперсн. крестъ, орд. св. Анны 3 ст. (1901). Мѣсто 2-го свящ. за смертію свящ. Алндр. Дм. Лебедева—(† 12 февр. 1904 г.)—вакан. Діак. Ѳ. П. Зефировъ, 22 л., изъ сем., въ прих. 1901 г. Діак. на псал. вак. А. А. Знаменскій, 52 л., ок. д. уч., въ прих. съ 1901 г. И. д. псаломщ. Е. Пѣвницкій, 25 л., изъ 3 кл. д. уч., въ прих. съ 1903 г. Ц. ст. Нижег. куп. А. Г. Петровъ (1899). Зашт. протоіерей Ал. Сем. Румянцевъ, 72 л.

Благовѣщенская ц. (соборъ). Основ. въ 70-хъ г. XIV ст.; престолы: гл. Благовѣщенія Пр. Б., прд. пр. влмч. Дмитрія Солун., лв. Св. Трехъ Вселенскихъ Святителей и свмч. Власія. Цер. домъ. Прч. кап. 8754 р., Прих. 15 м. 23 ж. Протоіерей (1903) Пав. Евламп. Делекторскій, 58 л., ок. сем. по 1 разр., въ прих. съ 1903 г., им. наперсн. крестъ (1899). Діак. А. П. Никольскій, 37 л., изъ 1 кл. сем., въ прих. съ 1903 г. Псаломщ. М. П. Муравьевъ, 25 л., ок. сем., въ прих. съ 1903 г. Ц. ст. 2-й гил. куп. Ѳ. А. Ламоновъ (1894).

Варваринская ц. Постр. въ наст. видѣ въ 1757—60 г.; престолы: гл. Владимір. Б. М., прд. пр. св. мч. Софій и дочерей ея Вѣры, Надежды и Любви, лв. влмч. Варвары. Церк. домъ. Прч. кап. 13.371 р. Прихож. 625 м. 989 ж. Іерей: 1) Пав. Петр. Добронравовъ, 56 л., студ. сем., въ прих. съ 1870 г., им. наперсн. крестъ, орд. св. Анны 2 ст. (1903). 2) Евг. Никандр. Яковлевъ, 47 л., студ. сем., въ прих. съ 1903 г., им. камілавку (1897). Діак. Д. В. Ремезовъ, 65 л., ок. сем., въ прих. съ

1866 г. Псаломщ.: 1) Е. А. Лебединскій, 60 л., изъ низш. отд. сем., въ прих. съ 1872 г. 2) П. П. Орловъ, 39 л., об. въ церк.-пѣвч. шк. въ Ярослав., въ прих. съ 1903 г. Ц. ст. М. М. Урлашевъ (1903).

Владимірская ц. въ Мак. ч., построена въ вын. видѣ въ 1734 г.; престолы: гл. Срѣтенія ик. Б. М. Владимірска., прд. прв. Николая Чуд., лв. прп. Макарія Желтовод. Прихож. 1052 м. 1199 ж., Церк. домъ. Прч. имѣеть камен. лавки въ 30 растворовъ. При церкви Братство прп. Макарія Желт. Протоіерей (1893) Ник. Конст. Виноградовъ, 58 л., ок. сем., въ прих. съ 1893 г., законоуч. въ гор. уч., им. наперсн. крестъ, орд. св. Анны 3 ст. (1897). Іереи: 1) Пав. Петр. Никольскій, 32 л., студ. сем., въ прих. съ 1900 г., им. камилавку (1903), законоуч. муж. прогимн. и цер. шк. 2) Палладій Ів. Добролюбовъ, 27 л., студ. сем., въ прих. съ 1898 г., законоуч. 2-хкл. желѣзнодорож. уч., им. набедрен. (1903). Діак. А. М. Архангельскій, 58 л., изъ высш. отд. сем., въ прих. съ 1887 г., учит. во Влад. ц.-прих. шк. Діак. на псалом. ваг.: 1) Н. В. Аристовъ, 36 л., изъ 3 кл. сем., въ прих. съ 1889 г. 2) К. П. Соколовскій, 41 г. ок. д. уч., въ прих. съ 1902 г. Сверхшт. свящ. А. С. Плѣшаковъ, 34 л., ок. учит. сем., состоитъ старш. учителемъ 2-хкл. ц.-прих. шк. на территоріи бывш. Всерос. выставки, причисленъ къ прих. съ 1902 г. П. д. псаломщ. А. П. Хитровскій, 28 л., изъ 2 кл. сем., въ приходѣ съ 1897 г. Ц. ст. Н. Ш. Кисельниковъ (1902).

Вознесенская ц. Въ настоящ. видѣ построена въ 1866—75 г.; престолы: гл. Вознесенія Г-ня, прд. ик. Б. М. „Неопалимыя Купины“ и мч. Татіаны, лв. ик. Б. М. Ильинской Черниговской и св. Николая Чуд. Прихож. 233 м. 275 ж. Протоіерей (1900) Мих. Рафалл. Кудрявцевъ, 44 л., канд. богосл. Слб. д. ак., благочинный прих. город. церквей, въ прих. съ 1900 г., законоуч. 1-й жен. гимн., им. наперсн. крестъ (1897). Іерей Алдр. Серг. Вишняковъ, 41 г., студ. сем., въ прих. съ 1886 г., закон. гор. нач. уч., им. камилавку (1900). Діак. А. В. Серебровскій, 45 л., изъ 3 кл. д. уч., въ прих. съ 1901 г. Псаломщ.: 1) В. В. Соколовскій, 39 л., ок. сем., въ прих. съ 1885 г., учит. въ ц.-прих. шк. 2) П. П. Пльинскій, 24 л., изъ 4 кл. д. уч., въ прих. съ 1900 г. Ц. ст. Ниж. куп. П. А. Иконниковъ (1896).

Воскресенская ц. зал. въ 1884 г., освящ. въ 1886 г.; престолы: гл. Воскресенія Хр., прд. прв. ап. Іоанна Богосл. и свмч. Василия, еп. Амасійск., лв. св. Николая Чуд. и мч. Александра Рим. Церк. домъ. Прихож. 1075 м. 1543 ж. Іереи: 1) Протоіерей Вас. Вас. Весницкій, 40 л., канд. богосл. Каз. д. ак., въ прих. съ 1903 г., им. камилавку (1901). 2) Ник. Алдр. Воскресенскій, 41 г., ок. Костром. сем., въ прих. съ 1885 г., законоуч. ц.-прих. шк., им. камилавку (1901). Діак. П. М. Крыловъ, ок. д. уч., въ прих. съ 1886 г. Псаломщ.: 1) П. П. Цвѣтковъ, 28 л., изъ 3 кл. сем., въ прих. съ 1900 г., учит. пѣнія при ц.-прих. шк. 2) п. д. Х. А. Розинъ, 28 л., изъ 4 кл. д. уч., учит. пѣнія въ ц.-прих. шк., въ прих. съ 1902 г. Ц. ст. В. П. Смирновъ (1903).

Георгиевская ц. (1702), престолы—гл. вмч. Георгія Побѣдоносца, прид. пр. св. Іоанна Златоуст., лѣв. св. пр. Симеона Богопримца и мч. Александры. Цер. домъ; въ прих. прав. 284 м., 363 ж., раскол. 7 м. 2 ж. Протоіерей Ник. Ів. Сахаровъ, 66 л., ок. сем. по 1 разр., въ прих. съ 1894 г., духовникъ духовенства верхнепосад. церквей им. наперснѣй крестъ (1881) и украшен. наперснѣй крестъ отъ Арзам. гор. об-ва (1894), орд. св. Анны 3 ст. (1892). Іерей Мих. Ів. Парійскій, 57 л., ок. сем. по 1 разр., въ прих. съ 1884 г., законоуч. Кулибни. училища, им. наперсн. крестъ (1897), орд. св. Анны 3 ст. (1902). Діак. П. Ѳ. Святославскій, 62 л., ок. сем., законоуч. въ уч. зав. г-жи Даниловой (1883), въ прих. съ 1867 г. Псаломщики: А. Н. Архангельскій, 41 г., ок. уѣз. уч., въ прих. съ 1903 г. 2) Н. А. Никольскій, 21 г., изъ 4 кл. сем., въ прих. съ 1903 г. Ц. ст. нижег. куп. Н. М. Торсуевъ (1878).

Живоносновская ц. (1821), престолы—гл. Б. М. Живоносн. Источника, прд. пр. св. Николая Чуд., лѣв. Арх. Михаила. Цер. домъ; въ прих. прав. 148 м. 191 ж., при церкви церк.-прих. попечительство. Іерей Ник. Вас. Орловскій, 35 л., ок. сем. по 2 разр., въ прих. съ 1902 г., чл. и дѣлопроизв. строит. комиссіи по постройкѣ пріюта для несчастн. дѣтей падш. родителей, сооружаемаго при церкви; им. скуфью (1896), орд. св. Анны 3 ст. (1902). Діак. на псаломщ. вакансіи А. К. Розановъ, 62 л., изъ низш. отд. сем., въ прих. съ 1903 г. Ц. ст. куп. А. Ахалкинъ (1902).

Знаменская ц. (первонач. осн. въ XIII в., въ наст. видѣ 1649 г.), двухъэтажная, престолы: въ нижн. эт. гл. Знаменія Б. М., прид. лѣв. свв. Евѳимія Суздаля и Макарія Желтоводск., въ верхн. эт. гл. св. жень Мироносицъ, лѣв. прид. св. ап. Петра и Павла. Церк. домъ; въ прих. 326 м. 478 ж. Протоіерей Ал-ндръ Тимоф. Знаменскій, 70 л., ок. сем. по 1 разр., въ прих. съ 1860 г., законоуч. Рѣчн. нижег. уч., им. наперснѣй крестъ (1874), орд. св. Анны 2 ст. (1887), орд. св. Владимира 4 ст. (1893) и 3 ст. (1902), палицу (1899). Іерей Ник. Ів. Лавровъ, 31 г., ок. сем. по 1 разр., въ прих. съ 1903 г., им. набедренникъ (1902). Діак. Н. В. Русинъ, 28 л., ок. уѣзд. уч., въ прих. съ 1901 г.; псаломщ. 1) А. П. Золотовъ, 44 л., изъ 2 кл. д. уч., въ прих. съ 1885 г. 2) П. А. Розинъ, 25 л., изъ 2 кл. д. уч., въ прих. съ 1902 г. Ц. ст. 1-й гил. куп. А. М. Муратовъ (1884).

Ильинскій храмъ (постр. 1505 г. дерев., въ наст. видѣ постр. 1655, 1875 и 1877 г.), престолы: гл. прор. Ілин, прид. пр. св. ап. Андрея Первозван. и вмч. Пантелеимона, лѣв.—вмч. Мины и Седьми Отроковъ Ефесскихъ. Руки. діак. получ. % съ 5560 руб. Церк. домъ. Въ прих. 94 м. 107 ж., раскол. 3 м. 4 ж. Іерей Як. Евг. Батистовъ, 34 л., ок. сем., им. скуфью (1903), въ прих. съ 1903 г. Діак. на псалом. вак. С. Н. Сновѣдскій, 53 л., изъ средн. отд. д. уч., въ прих. съ 1903 г. Ц. ст. 2 гил. куп. М. Н. Смирновъ.

Казанская ц. (осн. 1687 г. соврем. 1841—74 г); престолы: гл. Казанскія Б. М., прд. пр. вмч. Иоанна воина, лв. св. Дмитрія, митр. Ростов. Въ прих. 210 м. 196 ж. Церк. домъ. Протоіерей Пав. Алексѣев. Серебровскій, 65 л., ок. сем. по 1 разр., им. наперсный крестъ, орд. св. Анны 3 и 2 ст., Владиміра 4 ст. (1900), въ прих. съ 1901 г. Діак. К. А. Крыловъ, 55 л., изъ ср. отд. д. уч., въ прих. съ 1902 г. Псаломщ. А. В. Авдентовъ, 31 г., изъ 1 кл. сем., въ прих. съ 1896 г. Ц. ст. А. А. Борисовъ (1900).

Космо-Даміанская ц. (1872—1890); престолы: гл. св. безсребрен. Космы и Даміана и вмч. Дмитрія Солун., прд. пр. Покрова Пр. Б. и прп. Марона, лѣв. свмч. Антипы, еп. Пергама Асійск. и мч. Трифона. Церк. домъ. Въ прих. 221 м. 200 ж., раскол. 1 м. 1 ж. Іерей Мих. Петр. Садовскій, 57 л., ок. сем. по 1 разр., въ прих. съ 1887 г., духовникъ причтовъ нижнепосад. и зарѣчн. церквей, им. наперсн. крестъ, орд. св. Анны 3 ст. (1900). Діак. А. А. Тибринъ, 55 л., изъ высш. отд. д. уч., въ прих. съ 1883 г. Псаломщ. И. П. Преображенскій, 38 л., изъ 3 кл. д. уч., въ прих. съ 1902 г. Ц. ст. куп. М. А. Зайцевъ (1896).

При церкви находится колокольня и трапеза старинной церкви, въ трапезѣ помѣщ. читальня и кн. скл. еп. Училищн. Совѣта.

Николаевская, верхнепосад. ц. (1741); престолы: гл. Тихвинскія Б. М., прд. пр. св. Николая Чуд., лв. св. Алексія, Человѣка Божія. Церк. домъ. Въ прих. 455 м. 552 ж. Протоіерей Пав. Петр. Іорданскій, 74 л., ок. сем. по 1 разр., въ прих. съ 1900 г., им. наперсный крестъ, орд. св. Владиміра 4 ст. (1903), украшен. наперсный крестъ отъ прихож. Трехсвятительской ц. (1900). Іерей Вас. Георг. Лебедевъ, 37 л., студ. сем., въ прих. съ 1895 г., им. камилавку (1900); законоуч. гор. Георгіев. жен. уч. Діак. В. И. Хитровскій, 59 л., изъ ср. отд. сем., въ прих. съ 1865 г. Псаломщ.: 1) А. Н. Дроздовъ, 40 л., ок. сел. уч., въ прих. съ 1893 г.; 2) А. Е. Батистовъ, 31 г., изъ 3 кл. Перм. сем., въ прих. съ 1896 г. Ц. ст. Г. С. Гусевъ (1888).

Николаевская ц. при 3-й город. общ. богадѣльнѣ въ Макарьев. ч. (1901), св. Николая Чуд.; прч. жив. на частн. квартирѣ на церк. средства; въ прих. 179 м. 587 ж. Іерей Ник. Вас. Никольскій, 47 л., изъ Казан. унив. съ пет.-фил. факульт., въ прих. съ 1902 г., им. камилавку (1902). Діак. на псал. вак. С. Н. Виноградовъ, 25 л., изъ 1 кл. дух. сем., въ прих. съ 1902 г. Ц. ст. куп. П. Костинъ (1902).

Николаевская (Одигитріевская), что на Гребешкѣ (1719); престолы: гл. Смолен. Б. М., прд.: 1) св. Николая Чуд., 2) вмч. Θεодора Тирона. Цер. домъ; въ прих. церк.-прих. шк., прихожанъ 339 м. 440 ж. Іерей Пв. Вас. Востоковъ, 39 л., ок. сем. по 2 разр., въ прих. съ 1889 г., им. камилавку (1902). Діак. Н. Θ. Архангельскій, 55 л., изъ ср. отд. сем., въ прих. съ 1889 г., учит. церк.-прих. шк. Псаломщ. И. М. Архангельскій, 61 г., изъ низш. отд. сем., въ прих. съ 1887 г. Ц. ст. Н. М. Башкировъ (1902).

Петропавловская Всесвятская кладбищенская церковь (1782); престолы: гл. Всѣхъ Святыхъ, прид. пр. Свв. ап. Петра и Павла, лѣв. Казанскія Б. М. Цер. домъ; каз. жал. 233 р. 48 к. и прч. капиталъ бол. 38 т. р. Протоіерей — Доримедонтъ Вас. Покровский, 70 л., ок. сем., въ прих. съ 1888 г., им. орд. св. Анны 3 ст. (1897); настоят. церкви Петръ Ал-ндр. Альбицкій, 41 г. канд. богосл. въ прих. съ 1903 г., им. камилавку (1900) — Іерей Владиміръ Дмитріевъ Ивановскій, 41 г., ок. сем., въ прих. съ 1901 г., им. набедрен. Діак. А. И. Фаминскій, 32 л., изъ 3 кл. сем., въ прих. съ 1901 г. Діак. на псалом. вак. Н. П. Сергіевскій, 58 л., ок. д. уч., въ прих. съ 1870 г. Псаломщ.: 1) Н. П. Обрѣзковъ, 58 л., изъ высш. отд. д. уч., въ прих. съ 1898 г. 2) П. А. Воскресенскій, 31 г., ок. нач. уч., въ прих. съ 1902 г. Ц. ст. 1-й гил. куп. А. П. Сергѣевъ.

Покровская ц. (1709), престолы: гл. Покрова Пр. Б., пр. вмч. Никиты, лѣв. свмч. Харалампія и св. Николая Чуд. Дом. церк. Въ прих. прав. 560 м. 871 ж. Протоіерей Діон. Ів. Листовъ, 42 л., канд. Богосл. Петерб. ак., въ прих. съ 1888 г.: чл. консист., им. наперный крестъ (1897), орд. св. Анны 3 ст. (1901). Іерей Ник. Ал-ндр. Листовъ, 42 л., студ. сем., въ прих. съ 1900 г., законоуч. въ еп. жен. уч., им. камилавку (1898), орд. св. Анны 3 ст. (1903). Діак. Н. Ѳ. Виноградовъ, 35 л., ок. сем., въ прих. съ 1892 г., законоуч. въ шк. при убѣж. бѣдн. дѣтей и город. нач. уч. Псаломщ. 1) Н. П. Бланковъ 53 л., изъ низш. отд. д. уч., въ прих. съ 1870 г., 2) И. С. Костровъ, 58 л., дом. обр., въ прих. съ 1889 г., Ц. ст. 2 гил. куп. Н. Ѳ. Арсентьевъ (1881 г.). Зашт. протоіерей Доримед. Бюгр. Орловъ, 76 л.

Похвалинская ц. (1742), престолы: гл. Похвалы: Пр. Б., прид. пр. св. бл. кн. Александра Нев., лѣв. св. Николая Чуд. Прич. пользуется безпл. помѣщ. Въ прих. 168 м. 196 ж. Іерей Ів. Вас. Никольскій, 56 л., ок. сем., въ прих. съ 1888 г., им. наперный крестъ (1897). Діак. В. В. Лузинъ, 44 л., изъ 4 кл. сем., въ прих. съ 1898 г. Псаломщ. Ѳ. В. Голубевъ, 40 л., ок. дух. уч., въ прих. съ 1884 г. Ц. ст. куп. А. А. Красильниковъ (1893).

Предтеченская нижнепосад. ц. (1683), престолы: гл. Рождества Іоанна Предт., прид. пр. Арх. Михаила, лѣв. св. Семеона Богопріимца и Анны пророч. Къ церк. принад. камен. часовня (1882) въ пам. муч. кончины Императора Александра II. Въ прих. 29 м. 24 ж. Іерей Ник. Ник. Мамонтовъ, 32 л., ок. сем., въ прих. съ 1901 г., им. скуфью (1902). Діак. А. В. Ключевъ, 34 л., изъ 2 кл. д. уч., въ прих. съ 1903 г. Псаломщ. П. Д. Адуевъ, ок. сем., въ прих. съ 1904 г. Ц. ст. 1 гил. куп. П. П. Фроловъ (1887 г.).

Предтеченская слободская ц. (1727). Престолы: гл. Введ. во храмъ Пр. Б., прид. пр. Рождества св. Іоанна Предт., лѣв. Всѣхъ Святыхъ. Домъ церковный. Въ прих. прав. 157 м. 132 ж. Іерей Ник. Вас. Лузинъ, 46 л., ок. сем., въ прих. съ 1898 г., законоуч. нач. уч., им. камилавку (1898). Діак. К. Н. Покровскій, 41 г., ок. д. уч., въ прих.

съ 1903 г. Діак. на псаломщ. вак. **Θ. Г. Грачевъ**, 68 л., изъ низш. отд. д. уч., въ прих. съ 1904 г. **Ц. ст. куп. Е. В. Кожевниковъ** (1889 г.).

Преображенская, кладбищ. ц. въ Мак. ч. (1835), престолы: въ наст. 1) Преображенія Г-ня, 2) свмуч. Игнатія Богоносца; въ трап. 1) ив. Б. М. „Неопалимыя Купины“ и 2) Арх. Михаила. Церк. домъ; сод. прич.: % 380 р.; въ прих. церк.-прих. шк. **Іерей Пав. Гр. Фіалковскій, 72 л., ок. сем. по 1 разр., въ прих. съ 1872 г., им. орд. св. Анны 2 ст. (1900) 2-ой свѣщ. **Евг. Полионовъ Постниковъ**, 41 г., ок. сем. по 1 разр. въ прих. съ 1885 г., законоуч. ц.-прих. Преображ. шк. и гор. нач. уч., им. камилавку (1900). Діак. **Е. А. Зеленогорскій**, 32 л., ок. сем., въ прих. съ 1894 г., законоуч. въ частн. прогимназіи г-жи Пльинской, учит. ц.-прих. шк. Псаломщ. 1) **А. В. Титорскій**, 38 л., изъ 3 кл. д. уч., въ прих. съ 1902 г., 2) **А. Θ. Преображенскій**, 29 л., изъ 1 кл. ц.-учит. шк., въ прих. съ 1902 г. **Ц. ст. куп. П. М. Ремезовъ** (1884).**

Рождественская Богородиц. ц. (годъ основ. не изв.), престолы: гл. Рождества Пр. Б., прид. пр. преп. Онуфрія, лѣв. св. Пиннокентія Иркут. Домъ прч. церк., въ прих. прав. 256 м. 362 ж. 1) **Іерей Ник. Фил. Царевскій, 41 г., студ. сем., законоуч. нач. уч., им. камилавку (1898). 2) **Ник. Ник. Росляковъ**, 31 г., ок. Москов. сем., въ прих. съ 1903 г., им. набедрен. (1901). Діак. **В. А. Невскій**, 60 л., изъ высш. отд. д. уч., въ прих. съ 1883 г. Діак. на псал. вак. **В. П. Соколовъ**, 32 л., въ прих. съ 1902 г. Псаломщ. **В. К. Малицкій**, 19 л., ок. д. уч., въ прих. съ 1902 г. **Ц. ст. 2-й гил. куп. Н. В. Вороновъ**. (1893).**

Сергіевская ц. (1866—1869), престолы: гл. Нерук. образа Спаса, прид. пр. св. Николая Чуд., лѣв. Сергія Радонежск. Домъ церк., въ прих. прав. 367 м. 489 ж. **Іерей Алдръ Іосиф. Соболевскій, 57 л., студ. сем., въ прих. съ 1869 г., им. наперст. крестъ (1894) и зол. напер. крестъ отъ прихожанъ за 25-лѣтнюю службу. Діак. **В. П. Кротковъ**, 45 л., изъ 3 кл. сем., въ прих. съ 1902 г. Псаломщ. **П. П. Знаменскій**, 55 л., изъ 3 кл. сем., въ пр. съ 1870 г. Сверхшт. свѣщ. **Алдръ Арк. Нечаевъ**, 48 л., студ. сем., въ прих. съ 1902 г., им. камилавку (1898). **Ц. ст. поч. гр. Д. П. Власовъ**, (1878).**

Сласская ц. (1903), престолы: гл. Нерукот. Обр. Спаса, прд. прв. св. Іакова, Брата Г-ня, св. Николая Чуд. и преп. Серафима Саров. Ц. домъ. Свѣщ. **Алдръ Григ. Троицкій, 33 л., студ. Смолен. сем., въ прих. съ 1903 г., законоуч. гор. нач. уч. и общ. Краснаго Креста, законоуч. Воскр. шк. при каз. вин. складѣ, им. скуфью (1903). Діак. **М. А. Таскинъ**, 29 л., ок. гор. уч., въ прих. съ 1903 г. Псаломщ. **М. К. Флеровъ**, 22 л., ок. сем., въ прих. съ 1903 г.**

Срѣтенская ц. (1742), престолы: гл. Срѣтенія Г-ня, прд. пр. Казан. Б. М., лв. св. Тихона Амаѳут. Цер. д., въ прих. 219 м. 272 ж. **Іерей Ник. Евг. Троицкій, 39 л., кандидат. Богосл. Моск. д. Ак., въ прих. съ 1900 г., законоуч. въ еп. жен. уч., им. камилавку (1900). 2-й **іерей Порф. Ів. Лебедевъ**, 48 л., ок. сем. по 1 разр., въ прих. съ 1896 г., законоуч. въ жен. гимн., им. орд. св. Анны 3 ст. (1902). Діак. **П.****

А. Рюриковъ, 57 л., изъ 5 кл. сем., въ прих. съ 1870 г. Псаломщ. Н. А. Алѳеевъ, 41 г., изъ 3 кл. д. уч., въ прих. съ 1888 г. П. П. Добролюбовъ, 22 л., изъ 2 кл. д. уч., въ прих. съ 1903 г. Ц. ст. пот. поч. гр. С. А. Ермолаевъ, (1900).

Трехсвятительская ц. (1860), престолы: гл. Трехъ Святителей Петра Алексѣя и Ионы, митр. Моск., прд. св. ап. Иассона и св. Николая Чуд., св. ап. Луки и преп. Андрея Крит. Ц. дома нѣтъ, прич. кап. 18858 р. прихож. 679 м. 1219 ж. Іерей Пав. Евг. Троицкій, 35 л., канд. Спб. д. Ак., въ прих. съ 1895 г., законоуч. нач. гор. шк., им. скуфью (1900). 2-й іерей Вас. Дм. Красовскій, 29 л., канд. богосл. Казан. д. Ак., въ прих. съ 1900 г., законоуч. нач. гор. уч. и Коммерч. уч., им. набедрен. (1901). Діак. В. В. Кемарскій, 32 л., изъ 4 кл. сем., въ прих. съ 1902 г. Псаломщ. 1) А. П. Громовъ, 30 л., ок. д. уч., въ прих. съ 1893 г., 2) А. И. Разумовъ, 32 л., изъ 3 кл. гор. 4-хъ кл. уч., въ прих. съ 1900 г. Ц. ст. 2-й гил. куп. Н. Х. Курепинъ.

Троицкая верхнепос. ц. (1856—67), престолы: гл. св. Троицы, прд. пр. св. Николая Чуд., лв. влмуч. Параскевы Пятницы. Домъ церк., прч. кап. 9295 р.; прихож. 1001 м. 1532 ж. Іерей Ив. Конст. Коринескій, 66 л., ок. сем. по 1 разр., въ прих. съ 1903 г., законоуч. гор. уч., им. наперсный крестъ (1898), орд. св. Анны 3 ст. (1899). Іерей Ник. Алдр. Фаминскій, 52 л., ок. сем., въ прих. съ 1903 г., законоуч. нач. гор. уч., им. наперст. крестъ (1901). Діак. П. И. Владимірскій, 66 л., изъ высш. отд. сем., въ прих. съ 1867 г. Псаломщ. 1) Діак. на псал. вак. П. Н. Сахаровскій, ок. уѣзд. уч., въ прих. съ 1900 г. 2) А. П. Фонтановъ, 44 л., ок. ц.-учит. шк., въ прих. съ 1902 г. Ц. ст. куп. А. П. Грибковъ. (1900).

Троицкая нижнепос. ц. (1663), престолы: гл. св. Троицы, прд. пр. шк. В. М. Донскія, лв. прп. Феодосія Тотем. Церк. д.; содерж. прчт. $\frac{9}{10}$ и аренд. статьи, прихож. 195 м. 146 ж. Іерей 1) Андрей Гавр. Орловъ, 41 г., ок. сем. по 1 разр., въ прих. съ 1896 г., дух. слѣд. по г. Н.-Новгороду, им. камилавку (1901). Діак. Ѳ. Е. Сперанскій, 58 л., ок. д. уч., въ прих. съ 1877 г. Діак. на псаломщ. вак. Д. П. Борисоглѣбскій, 26 л., изъ 2 кл. д. уч., въ прих. съ 1897 г. Ц. ст. Г. Л. Готовкинъ (1899).

Успенская ц. (1672), престолы: гл. Успенія Б. М., прид. пр. св. Алексія челов. Божія, лв. св. муч. Бориса и Глѣба. Ц. дом.; прихож. 132 м. 167 ж. Іерей Мих. Ѳерапонт. Коневскій, 48 л., студ. сем., въ прих. съ 1903 г., законоуч. нач. уч., им. камилавку (1900). Діак. П. П. Писаревъ, 33 л., ок. ц.-учит. шк., въ прих. съ 1903 г. Ц. ст. Н. П. Распоповъ (1903).

Печерская слоб. *) Нижег. у. Храмъ камен. (1794), престолы: гл. Преображенія Г-ня, прд. прв. ап. Іоанна Бог., лв. св. Николая Чуд. и при гробѣ Схимон. Іоасафа, во имя Іоасафа Царев. Земл. 48 д.; домъ соб., прч. кап. 2110 р. 4 зем. шк., въ прих. 2953 м. 1971 ж., раскол.

*) Печерская слоб. причислена къ благочинію приход. церквей г. Н.-Новгорода.

112 м. 94 ж. Іерей Вас. Ал. Вербицкій, 47 л., ок. сем., въ прих. съ 1893 г., законоуч., им. наперст. крестъ (1903). 2-й іерей Мих. Евгр. Бѣляевъ, 47 л., оконч. сем., въ прих. съ 1882 г., законоуч., им. камиллаву (1898). Діак. П. К. Добротворскій, 35 л., ок. ц.-учит. шк., въ прих. съ 1890 г. Псаломщ. 1) Н. И. Петропавловскій, 42 л., изъ 4 кл. сем., въ прих. съ 1884 г. Ц. ст. В. И. Смотроковъ (1893).

Д о м о в ы е х р а м ы .

Крестовая ц. при Архіерейскомъ домѣ. Престолы: гл. св. Митрофана, еп. Воронеж., прд. св. Тихона Задон. Братія Крестовой церкви: іеромонахъ Веніаминъ, духовникъ; іеромон. Амвросій, Лука.; іеродіак.: Валентинъ, Тихонъ.

Святодуховская ц. при Губернатор. домѣ. Престолъ Сочествія Св. Духа. Прч. получ. отъ город. упр. 1140 р., квартиры прч. во олигетѣ губернат. дома. Протоіерей Ал. Евсигѣев. Некрасовъ, 44 л., канд. богосл. Спб. д. Ак., при церкви съ 1893 г., членъ дух. консисторіи благочинный соборовъ и дом. церквей г. Н.-Новгорода, законоуч. Реальн. и средн. Механ.-технич. уч., 2-й жен. гим., им. наперст. крестъ (1898). Діак. Н. А. Сидкій, ок. 33 л., д. уч. и ц.-учит. шк., при церк. съ 1896 г., дѣлопроизводитель и учит. пѣнія въ Еп. жен. Учил. Псаломщ. А. П. Шипковъ, 28 л., изъ 4 кл. д. уч., при церк. съ 1902 г. Ц. ст. Нижег. куп. Н. А. Смирновъ (1894).

При учебныхъ заведеніяхъ.

Іоанно-Дамаскинская ц. при Дух. Семинаріи. Свящ. и Духовникъ Мих. Ник. Золотницкій, 44 л., изъ 4 кл. сем., законоуч. образц. шк. при семин. Діак.—Ив. Ив. Любимскій, 22 л. ок. сем., учит. образ. шк. при сем.

Введенская ц. при Епарх. жен. уч. Престолъ Введенія во храмъ Пр. Б. Настоятель іерей Ник. Степ. Тумаковскій. Ц. ст. Ниж. куп. Р. И. Грибковъ (1894).

Успенская при Кадетскомъ гр. Аракчеева Корпусѣ. Построена въ 1827 г. Престолы: гл. Успенія Б. М., прд. южн. св. Симеона Столпн., сѣв. св. Равноап. Маріи Магдалины. Прч. получ. жал.: настоятель 720 р. и кварт. 300 р., діак. 450 р. и кварт. 200 р., псаломщ. 196 р. при казен. кварт. Іерей Мих. Вас. Добровольскій, 40 л., канд. богосл. Москов. д. Ак., членъ д. Консист., при церк. съ 1902 г. законоуч., им. наперст. крестъ (1900). Діак. Д. П. Дячпровскій, 32 л., студ. сем., законоуч., при церк. съ 1894 г. Псаломщ. В. В. Зефировъ, 44 л., ок. 2 кл. уч., при церк. съ 1886 г.

Александро-Невская при Дворян. Институтѣ Императора Александра II. Постр. въ 1845 г. Престолъ св. бл. вел. кн. Александра Нев. Содерж. прч. жалов., настоят. и законоуч. 1520 р. Діак. 480 р. Настоятель,

протоіерей Ник. Мих. Архангельскій, 56 л., канд. богосл. Казан. д. Ак., законоуч., при церк. съ 1885 г., им. орд. св. Владиміра 4 ст. (1902). Діак. Ѳ. И. Летицкій, 51 г., ок. д. уч., при церк. съ 1881 г. Ктиторъ, пот. поч. гр. И. Н. Топорковъ (1882).

Кирилло-Меѳодіевская ц. при Гимназич. Общежитіи, въ честь свв. Кирилла и Меѳодія (1897). Содерж. прч.—кап. 12,900 р. Свящ. Пав. Григ. Политковскій, 41 г., канд. бог. Спб. д. Ак., им. камилавку (1898), законоуч. муж. гимн. Діак. В. И. Лебедевъ, 33 л., изъ 3 кл. уѣз. уч. при церк. съ 1901 г.

Маринская ц. при Маріин. жен. Институтѣ. Престолъ св. Равноап. Маріи Магдалины (1858). Жал. свящ. 500 р., діак. 200 р. и за занятія въ канцеляріи 300 р. Свящ. Ник. Сем. Спасскій, 41 г., канд. богос. Спб. д. Ак., при Инст. съ 1899 г., законоуч. въ Инст. и въ Нижегород. Коммерч. уч., им. камилавку (1898). Діак. И. В. Дертевъ, 30 л., ок. д. уч. и ц.-учит. шк., при Инст. съ 1902 г. Ц. ст. П. А. Соколовъ (1892).

При богадѣльняхъ и приютахъ.

Макарьевская ц. при епарх. жен. богадѣльнѣ. Престолъ прп. Макарія Желтовод. (1883). Жал. прч.: свящ. 240 р., псал. 80 р. Іерей Веніам. Алдр. Вишневскій, 55 л., ок. сем. по 1 разр., при церк. съ 1902 г., им. камилавку (1902). Діак. на псаломщ. вак. В. И. Маковъ, 33 л., изъ 1 кл. д. уч., при церк. съ 1899 г., экон. богадѣльни и приюта, гдѣ и учит. пѣнія. Ц. ст. Нижегород. куп. Н. Т. Мироновъ (1902).

Екатерининская при Дворян. Приютѣ. Престолъ ик. В. М. „Всѣхъ Скорбящихъ радости“, влмч. Екатерины и мч. Анны (1892). Жал. свящ. 300 р., псал. 120 р. Іерей Алдр. Алдр. Преображенскій, 29 л., ок. сем., законоуч. нач. уч., при церк. съ 1897 г. им., набедрен. (1901). Исп. обяз. псаломщ. по найму В. В. Васильевъ, 34 л., ок. рем. кл. при 1-мъ Дѣт. приютѣ. Ц. ст. Нижегород. губерн. Предв. Дворян. А. В. Нейдгардтъ (1902).

Михаило—Екатерининская ц. при Сухарев. богадѣльнѣ и Воспитат. домѣ. Престолъ св. бл. кн. Михаила Твер. и влмч. Екатерины (1902). Прч. пол. жал.: свящ. 375 р., псал. 125 р. Зашт. протоіерей Ал. Ѳед. Воскресенскій, 67 л., при церкви съ 1903 г. П. д. псаломщ. Н. Д. Ремизовъ, 19 л., ок. 4-хъ клас. гор. уч., при церк. съ 1902 г. Ц. ст. Нижегород. 1 гил. куп. Гр. Ѳ. Ермолаевъ (1902).

Вознесенск.-Александровская при Александров. жен. гор. богадѣльнѣ и Родовспом. зав. Престолъ Вознесенія Г—ня и св. бл. в. кн. Александра Нев. (1882). Жал. свящ. 640 р., діак. 360 р. Протоіерей Ник. Вас. Фіалковскій, 58 л., окон. д. сем., при церк. съ 1887 г., им. наперсный крестъ (1890) и орд. св. Анны 3 ст. (1896). Діак. Е. И. Ястребцовъ, 39 л., изъ низш. отд. сем., при церк. съ 1881 г. Ктиторъ личн. поч. гр. Я. Т. Трифоновъ (1902).

Трехсвятительская при гор. Минин. богадѣльнѣ. Престолъ Трехъ Вселен. Святителей (1866). Жал. свящ. 300 р., діак. 200 р. Іерей

Ник. Флегонт. Кесарійскій, 28 л., ок. сем. по 1 разр., при церк. съ 1900 л., законоуч. Александр. дѣт. приюта. Діаконъ В. П. Дертевъ, 62 г., изъ высш. отд. д. уч., при церк. съ 1900 г. Ц. ст. Попечит. богадѣльни Ниж. куп. П. Д. Яргомскій (1890).

Александро-Невская ц. при 2-мъ Дѣт. Приютѣ (Тихоновскомъ). Постр. въ 1867 г. Престолъ св. бл. вел. кн. Александра Нев. Причтъ получ. жалов.—свящ. 320 р., псал. 180 р., кварт. прч. при приютѣ. Свящ. Сер. Іосиф. Батшевъ, 26 л., ок. Спб. реал. уч. и слуш. лекціи при Спб. д. Ак., законоуч. 3-хъ кл. гор. уч. и въ муж. гимн., при церк. съ 1903 г. П. д. псаломщ. В. А. Коневскій, ок. д. уч., учит. пѣнія. Ц. ст. Ниж. 1-й гил. куп. Я. Е. Башкировъ (1884).

Іоанно-Богословская ц. при Кутайсов. дѣт. приютѣ. Престолъ св. ап. Іоанна Богос. (1903). Причтъ волнонаемный, штата нѣтъ.

Спаская ц. при Сиротопит. Приютѣ. Престолъ Всемил. Спаса (1878). Жал. свящ. 240 р. и псаломщ. 120 р. Прч. кап. 1600 р. и земл. 203 д., въ с. Кантауровъ, Сем. у. Іерей Ал. Ів. Вадовъ, 38 л., студ. сем. при церкви съ 1893 г., им. скуфью (1899). П. д. псаломщ. М. П. Печерскій, 33 л., изъ 4 кл. сем., при церк. съ 1896 г. Ц. ст. 2-й гил. куп. П. Ф. Вихеревъ (1887).

Александро-Невская ц. при Губ. зем. богадѣльнѣ. Постр. въ 1809 г. Престолъ св. бл. вел. кн. Александра Нев. Прч. пол. жалов.—свящ. 540 р., діак. 420 р. и особ. вознаграгр. за труды по зем. дѣт. приюту. Іерей Пав. Ал. Тихонравовъ, 45 л., канд. богос. Спб. д. Ак., законоуч. Еп. жен. уч., им. наперный крестъ (1899). Діак. П. Н. Спасскій, 35 л., изъ 3 кл. д. уч., ок. ц.-учит. шк., при церк. съ 1899 г. Ц. ст. поч. гр. Ѳ. А. Шмелевъ.

П р и б о л ь н и ц ѣ .

Скорбященская ц. при Губерн. зем. больницѣ. Престолы: въ верхн. ц. Иг. Б. М. Всѣхъ Скорбящ. радости, св. Николая Чуд. и цар. Александры, въ нижн. ц. прор. Данила. Содерж. прч., свящ. 300 р. и добав. 300 р., діак. 370 р. Протоіерей Конст. Петр. Коринескій, 64 л., ок. сем. по 1 разр., при церк. съ 1865 г., духовн. слѣд., им. орд. св. Анны 2 ст. (1896). Діак. А. М. Клопскій, 60 л., изъ ср. отд. сем., при церк. съ 1872 г. Ктиторъ Ниж. 2-й гил. куп. В. А. Заллатинъ (1896).

П р и т ю р ь м а х ѣ .

Скорбященская ц. при 1-мъ тюрем. замкѣ, въ честь ик. Б. М. „Всѣхъ Скорбящихъ радости“ (1824). Жал. свящ. 400 р. и діак. 200 р. Іерей Алдр. Ів. Стрѣльниковъ, 36 л., изъ 6 кл. сем., при церк. съ 1902 г., законоуч. воскр. шк. Діак. на псал. вак. П. И. Невскій. 41 г. изъ 1 кл. сем., при церк. съ 1902 г. Ц. ст. ниж. 2-й гил. куп. А. Е. Наумовъ (1899).

Назанская ц. при 2-мъ тюремн. замкѣ. Престолъ Казан. Б. М. (1856). Іерей Алдр. Петр. Семеновъ, 29 л., окон. сем., при церк. съ 1899 г.,

им. набедрен. (1902), учит. пѣнія въ Кутайс. дѣт. пріютѣ. Діак. Н. А. Сильвановъ, 29 л., ок. ц.-учит. шк., при церк. съ 1900 г. Ц. ст. ниж. куп. Ф. Г. Бурцевъ (1892).

Военный храмъ.

Никольская воен. ц. при Военномъ Манежѣ. Престоль св. Николая Чуд. (1885). Настоятель о. Вас. Кармазинскій.

Военно-походная церковь — въ лагеряхъ г. Нижняго-Новгорода.

Н и ж е г о р о д с к і й у ѣ з д ѣ .

I-й благочиннической округъ.

с. Алистѣво. Храмъ дерев. (1762); престолы: гл. Спаса Нерукотворен. образа, холод, прд. прп. Іоанна Рыльск. tepl. Земли 34 д.; каз. жал. 392 р.; свящ.—церк. д., псал.—соб. д.; въ прих. 3 д., прв. 669 м. 691 ж., раскол. 174 м. 196 ж.; три зем. шк. Іерей Алндръ Ал. Крыловъ, 34 л., ок. сем., въ прих. съ 1893 г., законоуч., им. набедр. (1901). Псаломщ. В. А. Алявдинъ, 23 л., изъ 3 кл. д. уч., въ прих. съ 1898 г., учит. пѣнія. Ц. ст. И. М. Пахлинъ. Адр. с. Вязовка.

с. Аванасьево. Храмъ кам. (1867); престолы: гл. Успенія Б. М., пр. прд. Скорбящей Б. М., лв. св. Александра Нев. и примч. Анастасіи. Земл. 34 д., дом. общ.; руг. 450 р.; въ прих. 4 д., 820 м. 911 ж., раск. 430 м. 514 ж.; два зем. уч. Іерей Алндръ Ник. Фіалковскій, 47 л., студ. сем., въ прих. съ 1881 г., законоуч., пом. благочин., им. скуфью. Діак. П. М. Румянцевъ, 63 л., изъ ср. отд. сем., въ прих. съ 1885 г. Псаломщ. Е. И. Подольскій, 39 л., ок. д. уч., въ прих. съ 1898 г. Ц. ст. И. Л. Воробьевъ (1902). Адр. с. Вязовка.

с. Безводное. Храмъ кам. (1894); престолы: гл. Св. Троицы холод., пр. прд. Покрова Б. М. tepl., лв. св. Николая Чуд. II храмъ дерев. (1709) Покрова Б. М. Земл. 36 д., дом. общ.; руг. 71 руб.; въ прих. 1 д.; прав. 1438 м. 1577 ж., раскол. 135 м. 205 ж.; 2хлл. мин. и зем. шк. Іерей Влад. Аѣнног. Сергіевскій, 35 л., ок. сем., въ прих. съ 1889 г., законоучит., им. набедрен. (1901). Діак. Н. В. Юрьевъ, 32 л., ок. церк.-учит. шк.: въ прих. съ 1898 г., законоучит. и учит. пѣнія. Псаломщ. А. П. Малиновскій, 32 л., изъ 2 кл. д. уч., въ прих. съ 1890 г. Ц. ст. И. А. Проскуряковъ (1878). Адр. с. Кстово.

с. Ближн. Константиново. Храмъ камен. (1801); престолы: гл. Каз. Б. М. холод, прд. св. Василия В. tepl. Земли 32 д.; дом. общ., руг. 100 р., $\frac{1}{2}$ 17 р. 60 к.; въ прих. 8 д., прв. 657 м. 784 ж., раск. 155 м. 156 ж.; 2 зем. шк. Іерей Алндръ Ив. Маковъ, 28 л., ок. сем.; въ прих. съ 1900 г., законоучит. Псаломщ. М. М. Позднинъ, 27 л., ок. д. уч., въ прих. съ 1901 г. Зант. іерей Вас. Мих. Голубевъ, 73 л. Адр. с. Вязовка.

с. Борисовское. Храмъ дерев. (1774) Воскресенія Хр. II-ой храмъ дерев. (1788) Покрова Б. М. tepl. Земли 36 д.; дом. свящ. общ.; прчт.

соб.; руг. 268 р.; въ прих. 10 д., прв. 1805 м. 1845 ж., раскол. 35 м. 41 ж.; въ прих. часовня кам. съ дерев. домоу на „Барановомъ ключѣ“; 2 зем. шк., церк.-прих. шк. Іерей Ник. Петр. Софійскій, 47 л., ок. сем., въ прих. съ 1886 г., законоучит., цензоръ проповѣдей, им. скуфью (1898). 2) Ив. Мих. Бѣлавинъ, 35 л., ок. сем., въ прих. съ 1904 г., им. набедрен. (1901). Діак. А. А. Соколовъ, 47 л., ок. д. уч., въ прих. съ 1903 г., законоуч. ц.-пр. шк. Псаломщ. В. Н. Лубянцевъ, 37 л., изъ 3 кл. д. уч., въ прих. съ 1899 г., учит. пѣнія. 2-ой псаломщ. В. С. Паскевичъ, 58 л., изъ 3 кл. д. уч., въ прих. съ 1903 г. Ц. ст. Е. Ѳ. Гурьяновъ (1887). Адр. с. Вязовка.

с. Великій Врагъ. Храмъ дерев. (1792); престолы: гл. Казан. Б. М., прд. св. Николая Чуд. Земли 34¹/₂ д.; дом. свящ. соб., псал.—церк.; каз. жал. 392 р.; въ прих. 4 д., прв. 615 м. 643 ж.; зем. шк. Іерей Евг. Алдр. Введенитовъ, 35 л., студ. сем., въ прих. съ 1892 г., законоуч., им. набедрен. (1900). Псаломщ. А. А. Крылинскій, 31 г., изъ 1 кл. 2хл. гор. уч., въ прих. съ 1896 г. Ц. ст. Я. В. Викторовъ (1899). Адр. с. Кстово.

с. Вишенки. Храмъ дерев. (1801); престолы: гл. Арх. Михаила холдн., прд. св. Іоанна Злат. тепл. Земл. 36 д.; дом. общ.; каз. жал. 392 р.; руг. 110 р.; въ прих. прв. 778 м. 792 ж., раскол. 69 м. 62 ж.; зем. шк. Іерей Ник. Алдр. Троицкій, 42 л., ок. сем. по 1 разр., въ прих. съ 1885 г., им. скуфью (1894), законоуч. Псаломщ. Н. И. Голубевъ, 30 л., ок. въ еп. ремесл. шк., въ прих. съ 1897 г. Ц. ст. Я. П. Куклевъ (1902). Адр. с. Кстово.

с. Высоково. Храмъ камен. (1815); престолы: гл. Св. Троицы, пр. прд. Покрова Б. М., лв. Арх. Михаила. Земл. 37 д.; дом. соб.; $\frac{1}{10}$ 29 р. 61 к.; въ прих. 5 д., прв. 1232 м. 1390 ж., раскол. 72 м. 78 ж.; церк.-прих. шк. Іерей Андр. Алдр. Зеленогорскій, 63 л., ок. сем., въ прих. съ 1880 г., законоуч., им. камилавку (1902). Діак. К. А. Остроумовъ, 52 л., изъ ср. отд. д. уч., въ прих. съ 1888 г. Псаломщ. Н. В. Троицкій, 33 л., ок. еп. рем. шк., учит. пѣнія, въ прих. съ 1898 г. Ц. ст. В. П. Пигинъ. Адр. Н.-Новгородъ.

с. Вязовка. Храмъ камен.; престолы: гл. Казан. Б. М. холдн., пр. прд. тепл. св. Николая Чуд., лв. св. Алексія, чел. Бож. Земли 36 д.; свящ. дом. общ., у проч. соб.; руг. 357 р.; капит. прч. ок. 2 т. р.; въ прих. 4 д., прв. 1606 м. 1784 ж., раск. 15 м. 10 ж.; зем. шк., ц.-прих. шк. Іерей Конст. Порф. Коринескій, 40 л., ок. сем., въ прих. съ 1900 г., законоуч. зем. шк., им. скуфью (1896). Діак. П. И. Успенскій, 35 л., изъ 2 кл. сем., въ прих. съ 1901 г. Псаломщ. И. И. Голубевъ, 70 л., изъ 3 кл. д. уч., въ прих. съ 1860 г. Зашт. діак. В. И. Зефировъ, 80 л. Ц. ст. Н. С. Хлѣбовъ (1881). Адр. г. Вязовка.

с. Евфимьево. Храмъ камен. (1833); престолы: гл. Св. Троицы холдн., прд. пр. Воскресенія Хр., лв. Казан. Б. М. Земли 35¹/₂ д.; дом. соб.; руг. 640 р.; въ прих. 3 д., 1643 м. 1659 ж.; 4 зем. шк. Іерей Ив. Флег. Худяковскій, 48 л., ок. сем. въ прих. съ 1888 г., законоуч., им.

камилавку. Діак. Пав. Рудневскій, въ прих. съ 1904 г. Псаломщ. Ал. Гавр. Дроздовъ, 73 л., изъ 3 кл. д. уч., въ прих. съ 1852 г., награжд. золот. мед. на шею за 50-лѣтн. службу. Ц. ст. В. И. Кашаевъ (1894). Адр. с. Вязовка.

с. Ельня. Храмъ камен. (1799); престолы: гл. св. Николая Чуд. холод., пр. прд. Вмч. Дмитрія, тепл., лв. св. Прор. Или. Земли 39 д.; дом. соб.; въ прих. 5 д., прв. 1107 м. 1154 ж., раскол. 245 м. 267 ж.; 3 зем. шк. Іерей Вас. Конст. Голубинскій, 36 л., ок. сем., въ прих. съ 1889 г., законоучит. зем. шк. и въ сел.-хоз. шк. уѣздн. земства, им. набедренникъ (1897). Діак. А. И. Смирновъ, 47 л., изъ 1 кл. д. уч., въ прих. съ 1888 г. И. д. псаломщ. А. Θ. Смирновъ, 24 л., изъ 1 кл. д. уч., въ прих. съ 1900 г. Ц. ст. Е. И. Оленевъ (1902). Адр. с. Кстово.

с. Доскино. Храмъ камен.; престолы: гл. Казан. В. М. холод., прд. пр. тепл. св. Александра Нев., лв. св. Николая Чуд. и Вмч. Екатерины. Земли 36 д.; у свящ. дома нѣтъ, у діак. общ., у псаломщ. соб.; руг. 350 р.; прч. кап. 300 р.; въ прих. 4 д., прв. 1054 м. 1092 ж., раск. 56 м. 72 ж.; 3 зем. шк. Іерей Алдр. Алкс. Орловскій, 49 л., ок. сем., въ прих. съ 1895 г., законоуч., им. скуфью (1897). Діак. А. Н. Лубянцева, 33 л., изъ 1 кл. д. уч. и ок. цер.-учител. шк., въ прих. съ 1900 г., учит. пѣнія въ 2 зем. шк. Псаломщ. И. П. Нардовъ, 52 л., изъ высш. отд. д. уч., въ прих. съ 1878 г. Ц. ст. Л. А. Быковъ (1895). Адр. Н.-Новгородъ.

с. Крутець. Храмъ камен. (1897); престолы: гл. не освященъ, пр. прд. св. Николая Чуд., лв. мч. Мины. Земли 37 д.; дом. соб.; руг. 640 р.; въ прих. 5 д., прв. 1258 м. 1285 ж., раскол. 96 м. 108 ж.; ц.-прих. попечительство (1866); ц.-прих. шк., 2 зем. шк. Іерей Пав. Георг. Корельскій, 28 л., ок. сем., въ прих. съ 1903 г., законоуч. зем. шк., им. набедрен. (1903). Діак. И. В. Серебровскій, 61 г., изъ причетн. кл. д. уч., въ прих. съ 1862 г. Псаломщ. А. А. Полетаевъ, 30 л., изъ 2 кл. д. уч., обуч. въ ц.-учит. шк., въ прих. съ 1894 г. Ц. ст. М. М. Самаринъ. Адр. с. Вязовка.

с. Камешки. Храмъ камен. (1813); престолы: гл. Софін Премудрости—холод., пр. прд. прор. Или, лв. св. Николая Чуд. тепл. Земли 35 д.; дом. церк.; руг. 500 р.; каз. жал. 725 р.; въ прих. 4 д., прв. 801 м. 819 ж., раскол. 329 м. 345 ж.; зем. шк. Іерей Пв. Вас. Виноградовъ, 54 л., ок. сем., въ прих. съ 1870 г., им. наперсный крестъ (1902) и орд. св. Анны 3 ст. (1901), законоуч., благочинный. Діак. И. В. Дроздовъ, 33 л., ок. уѣз. уч., въ прих. съ 1903 г. Псаломщ. П. Н. Золотовъ, 31 г., изъ 3 кл. д. уч., въ прих. съ 1895 г. Ц. ст. П. А. Сердневъ (1881). Адр. с. Вязовка.

с. Кстово. Храмъ камен. (1775); престолы: гл. Казан. В. М., прд. Входъ Г-день въ Іерусалимъ. Земли 33¹/₄ д.; дом. соб.; руг. 75 р.; каз. жал. 392 р.; въ прих. 1 д., прв. 541 м. 614 ж., раскол. 12 м. 7 ж.; зем. шк. Іерей Конст. Вас. Знаменскій, 26 л., ок. сем., въ прих. съ 1901 г., законоуч. въ зем. шк. Псаломщ. И. Е. Востоковъ, 35 л., изъ

2 кл. д. уч., въ прих. съ 1887 г., учит. пѣнія. Зашт. свящ. Вас. Ст. Знаменскій, 66 л. Ц. ст. А. Н. Григоровъ (1899). Адр. с. Кстово.

с. Лукино. Храмъ камен. (1866); престолы: гл. Покрова Б. М. холод., пр. прд. св. Николая Чуд. тепл., лв. Равноап. Царя Константина и мч. Наталіи. Земли 33¹/₄ д.; дом. нѣтъ; каз. жал. 392 р.; въ прих. 1 д., прв. 356 м. 405 ж., раскол. 11 м. 12 ж.; зем. шк. Іерей Ив. Алндр. Лебединскій, 45 л., изъ 4 кл. сем., въ прих. съ 1881 г., законоучит., им. скуфью (1897). И. д. псаломщ. И. Адамантовъ, 32 л., ок. еп. рем. шк., въ прих. съ 1898 г. Ц. ст. В. С. Залкинъ (1893). Адр. с. Вязовка.

с. Ново-Лигѣево. Храмъ дерев. (1891): Введенія во храмъ Б. М. Утварью малодостаточнѣ. Земли 36 д.; у свящ. и діак. соб. дом., псаломщ. церк.; руг. 190 р.; въ прих. 7 д., прв. 1281 м. 1385 ж., раскол. 472 м. 480 ж.; 3 зем. шк., шк. грам. Іерей Серг. Мих. Гноринскій, 43 л., ок. сем., въ прих. съ 1885 г., законоуч. въ 3 зем. шк., им. скуфью (1898). Діак. А. А. Софоновъ, 29 л., изъ 4 кл. сем., въ прих. съ 1903 г., законоучит. и учит. въ шк. грам. Псаломщ. А. М. Симанскій, 58 л., изъ высш. отд. д. уч., въ прих. съ 1877 г. Ц. ст. Я. Е. Фонаревъ (1896). Адр. с. Кстово.

с. Новые Ключищи. Храмъ дерев. (1866) Б. М. „Всѣхъ Скорбящихъ Радости“. Земли 33 д.; свящ. дом. соб., псал. общ.; руг. 376 р.; % 44 р.; каз. жал. 392 р.; въ прих. 2 д., прав. 523 м. 527 ж., раскол. 95 м. 96 ж.; ц.-прих. шк. Іерей Ив. Мих. Богоявленскій, 33 л., студ. сем., въ прих. съ 1899 г., законоуч. Псаломщ. П. А. Аратскій, 36 л., ок. д. уч., въ прих. съ 1893 г. Ц. ст. С. И. Тихоновъ. Адр. с. Вязовка.

с. Семеть. Храмъ камен. (1804); престолы: гл. Вознесенія Г-ня холод., прд. Св. Троицы тепл.. Земли 36 д.; руг. 210 р.; прч. нап. 1955 р.; въ прих. 2 д., прав. 760 м. 858 ж., раскол. 4 м. 6 ж.; зем. шк. Іерей Ив. Вас. Хитровскій, 34 л., ок. сем., въ прих. съ 1901 г., законоуч., им. набедрен. Діак. А. А. Путятинъ, 54 л., изъ высш. отд. д. уч., въ прих. съ 1900 г., награжденъ Библией. Псаломщ. М. А. Виноградовъ, 29 л., ок. еп. рем. шк., въ прих. съ 1898 г. Ц. ст. В. П. Дятловъ (1902). Адр. с. Богоявленье.

с. Сохтанка. Храмъ дерев. (1742) св. Николая Чуд. Земли 26¹/₂ д.; домъ соб.; руг. 158 р.; каз. жал. 392 р.; въ прих. 2 д., прав. 377 м. 408 ж., раскол. 76 м. 87 ж.; шк. грам. Іерей Мих. Алек. Анненковъ, 39 л., ок. гор. 4хкл. уч., въ прих. съ 1895 г., законоуч. Псаломщ. С. В. Сенатскій, 18 л., ок. д. уч., въ прих. съ 1903 г. Ц. ст. И. А. Крайневъ (1890). Адр. с. Богоявленье.

с. Спирино. Храмъ камен. (1822); престолы: гл. св. Троицы холод., пр. прд. прп. Сергія Рад. тепл., лв. Владимир. Б. М. Земли 33 д.; домъ церк.; руг. 560 р.; каз. жал. 725 р.; въ прих. 5 д., прав. 910 м. 1035 ж., раск. 212 м. 234 ж.; шк. грам., зем. шк. Іерей Ал. Ник. Воскресенскій, 29 л., ок. сем. по 1 разр., въ прих. съ 1899 г., законоуч., им. набедрен. (1900). Діак. П. Н. Сергіевскій, 30 л., изъ уѣзд. уч.,

въ прих. съ 1900 г., законоуч. и учит. пѣнія въ шк. грам. Псаломщ. Н. М. Юрьевъ, 25 л., изъ 3 кл. д. уч., въ прих. съ 1894 г., учит. въ шк. грам. Ц. ст. А. И. Обыденовъ. Зашт. свящ. Алдр. Серг. Рувимовъ, 74 л. Адр. с. Вязовка.

с. Шелюкша. Храмъ камен. (1839); престолы: гл. св. Троицы холод., пр. прд. Смолен. ик. Б. М. tepl, лв. прп. Сергія Рад. Земли 40 д.; дом. свящ. церк., у проч. соб.; руг. 132 р.; въ прих. 4 д., прав. 1201 м. 1279 ж., раскол. 428 м. 498 ж.; 3 зем. шк. Іерей Мих. Ив. Крыловъ, 58 л., ок. сем., въ прих. съ 1869 г., законоуч., дух. слѣдов. (1889), им. камилавку и орд. св. Анны 3 ст. Діак. А. И. Сахаровскій, 31 г., ок. 3 кл. гор. уч., въ прих. съ 1899 г. Псаломщ. А. А. Преображенскій 61 г., изъ высш. отд. д. уч., въ прих. съ 1890 г. Ц. ст. Д. В. Золотовъ (1890) Адр. с. Кстово.

с. Федаково. Храмъ камен. (1812); престолы: гл. Преображенія Г-ня холод., пр. прд. прор. Иліи tepl., лв. Рожд. Пр. Б. tepl. Земли 39¹/₄ д.; дом. соб.; въ прих. 3 д., прав. 714 м. 798 ж., раскол. 22 м. 20 ж.; зем. шк. Іерей Анат. Пол. Постниковъ, 34 л., студ. сем., въ прих. съ 1890 г., законоуч., им. скуфью (1902) Псаломщ. А. Е. Виноградовъ, 60 л., изъ высш. отд. д. уч., въ прих. съ 1886 г. Ц. ст. В. А. Кочагановъ (1898). Адр. с. Кстово.

II-й благочинническій округъ.

с. Арманиха. Храмъ камен. (1847); престолы: гл. „Неопалимыя Купины“ Б. М. холод., пр. прд. Василя В., лв. свмч. Власія. Земли 33 д.; дом. общ.; каз. жал. 392 р.; руг. 140 р.; въ прих. прав. 549 м. 624 ж.; зем. шк. Іерей Евг. Ив. Хитровскій, 36 л., ок. сем. по 1 разр., въ прих. съ 1889 г., благочинный и цензоръ проповѣдей, законоуч., им. скуфью (1902). Псаломщ. А. Е. Вейсовъ, 59 л., изъ 2 кл. сем., въ прих. съ 1886 г. Ц. ст. С. С. Ильяновъ (1900) Адр. с. Богоявленье.

с. Богоявленье. Храмъ камен. (1826); престолы: гл. Богоявленія Г-ня холод., пр. прд. Рождества Пр. Б., лв. св. Николая Чуд. Земли 36 д.; дом. общ., кромѣ псал.—соб.; руг. 357 р. 42 к.; прч. кап. 400 р.; въ прих. 3 д., прав. 1090 м. 1100 ж.; шк. грам. и зем. шк. Іерей Рафаилъ Ал. Пѣвницкій, 37 л., ок. Владим. сем., въ прих. съ 1888 г., дух. слѣдов. (1902), законоуч. Діак. А. К. Любимцевъ, 53 л., изъ ср. отд. д. уч., въ прих. съ 1885 г., учит. въ шк. грам. Псаломщ. О. Д. Рувимовъ, 57 л., изъ высш. отд. д. уч., въ прих. съ 1865 г. Ц. ст. А. И. Макарычевъ (1896). Адр. с. Богоявленье.

с. Борисово. Храмъ камен. (1820); престолы: гл. Покрова Б. М., пр. прд. Праведи. Елизаветы, лв. св. Георгія Побѣдон. Утварью посредственна. Земли 36 д.; дом. общ.; руг. 1101 р. 1¹/₂ к.; прчт. кап. 600 р.; въ прих. 5 д., прав. 1268 м. 1342 ж., раскол. 775 м. 806 ж.; мнн. уч.; 4 зем. шк.; церк.-прих. шк. Іерей: І. Юлій Алексѣев. Зерчаниновъ, 30 л., ок. сем., въ прих. съ 1896 г., законоуч. П. Петръ Петровичъ.

Славницкій, 38 л., изъ 4 кл. сем., въ прих. съ 1904 г. Діак. Е. Г. Садовскій, 47 л., ок. д. уч., въ прих. съ 1888 г. Псаломщ. А. С. Чикуновъ, 23 л., ок. пач. шк., въ прих. съ 1903 г. И. д. псаломщ. М. И. Бѣльскій, 23 л., изъ 1 кл. Порѣцк. учит. сем., въ прих. съ 1902 г. Зашт. свящ.: 1) Ал. Евгр. Зерчаниновъ, 56 л. 2) Мих. Конст. Виноградовъ, 72 л. Ц. ст. П. В. Карпычевъ (1902). Адр. с. Борисово.

с. Дальнее Константиново. Храмъ камен. (1823); престолы: гл. св. Николая Чуд. холод., прд. Покрова Б. М. тепл. Земли 36 д.; у свящ. дом. общ.; у проч. соб.; прч. кап. 250 р.; въ прих. 2 д., прав. 1198 м. 1347 ж., раскол. 12 м. 13 ж.; церк.-прих. шк., зем. шк. Іерей Алексѣй Павл. Садовскій, 57 л., ок. сем., въ прих. съ 1870 г., законоуч., им. камилавку (1893). Діак. П. И. Кротковъ, 36 л., изъ 5 кл. сем., въ прих. съ 1889 г., учит. пѣнія въ ц.-прих. шк., законоуч. въ зем. шк. Псаломщ. А. Д. Покровскій, 59 л., изъ высш. отд. д. уч., въ прих. съ 1885 г. Ц. ст. И. Корабаевъ (1884). Адр. с. Богоявленье.

с. Курилово. Храмъ камен. (1821); престолы: гл. Покрова Б. М. холод., прд. св. Николая Чуд. тепл. Земли 36 д.; руг. 450 р.; въ прих. 4 д., прав. 1604 м. 1906 ж.; камен. богадѣльня; двѣ ц.-прих. шк.; двѣ зем. шк. Іерей Аркад. Ѳед. Апраксинъ, 86 л., ок. сем., въ прих. съ 1867 г., орд. св. Владимира 4 ст. (1887), наперсн. крестъ 1901 г. Іерей Порф. Мих. Ѳаминскій, 26 л., ок. сем., въ прих. съ 1903 г., законоуч. 2 зем. шк. Діак. П. И. Тронцкій, 25 л., изъ 2 кл. сем., въ прих. съ 1903 г., законоуч. ц.-пр. шк. Псаломщ.: 1) П. Ѳ. Геремскій, 53 л., изъ ср. отд. д. уч., въ прих. съ 1870 г. 2) П. Е. Виноградовъ, 40 л., ок. нач. шк., въ прих. съ 1903 г. Ц. ст. В. П. Боковъ (1893). Адр. с. Богоявленье.

с. Маликово. Храм. камен (1858); престолы: гл. св. Николая Чуд., пр. прд. „Скорбящей Б. М.“ тепл., лв. прп. Сергія Рад. Земли 44¹/₂ д.; дом. соб.; руг. 560 р.; въ прих. 3 д., прав. 725 м. 873 ж.; зем. шк. Іерей Евгр. Алексѣев. Богомольскій, 55 л., ок. сем. по 1 разр., въ прих. съ 1870 г., законоуч., им. камилавку (1895). Діак. В. С. Яворскій, 40 л., ок. д. уч., въ прих. съ 1889 г., законоуч. Псаломщ. П. П. Соколовъ, 63 л., изъ низш. отд. сем., въ прих. съ 1859 г. Ц. ст. А. И. Чекинъ (1893). Адр. с. Богоявленье.

с. Мигалиха. Храмъ камен. (1867); престолы: гл. Арх. Михаила, прд. пр. св. Петра и Павла, лв. св. Александра Нев. Земли 36 д.; дом. общ.; руг. 182 р.; въ прих. 2 д., прав. 973 м. 1063 ж.; зем. шк. Іерей Ник. Ів. Зефировъ, 40 л., ок. сем., въ прих. съ 1898 г., законоуч., им. набедрен. (1903) Псаломщ. М. А. Соловьевъ, 23 л., ок. д. уч., въ прих. съ 1903 г. Ц. ст. А. В. Пиговатовъ (1899). Адр. с. Богоявленье.

с. Муравьиха. Храмъ камен. Отстроены п освящ. престолы: гл. Вознесенія Г-ня холод. и пр. св. Николая Чуд. Утварью во многомъ недостаточно. Земли 33¹/₂ д.; въ прих. прав. 458 м. 493 ж., раскол. 2 м. 3 ж.; зем. шк. Іерей Алдр. Ал. Лавровъ, 33 л., ок. сем., въ прих. съ 1895

г., законоуч., им. набедрен. И. д. псаломщ. И. Цвѣтковъ, въ прих. съ 1904 г. Ц. ст. И. Я. Бѣловъ (1894). Адр. с. Богоявленье.

с. Наченье. Храмъ дер. (1775); престолы: гл. Обновл. храма Воскресенія хол., прд. Арх. Михаила тепл. Утварью скуденъ. Земли 36 д.; дом. общ.; руг. 166 р. 50 к.; каз. жал. 392 р.; въ прих. 1 д., прав. 250 м. 359 ж., раскол. 100 м. 86 ж.; церк.-прих. шк. Іерей Ал. Алндр. Садовскій, 57 л., изъ низш. отд. сем., въ прих. съ 1871 г., им. скуфью (1901). Псаломщ. П. А. Садовскій, 33 л., изъ 2 кл. д. уч., въ прих. съ 1901 г. Ц. ст. М. Д. Быковъ (1895). Адр. с. Борисово.

с. Поляны. Храмъ дерев. (ранѣе 1684); престолы: гл. Казан. Б. М., пр. прд. Вознесенія Г-ня (1857). Земли усад. 2¹/₂ д., пах. неизв.; дом. общ.; руг. 200 р.; въ прих. 3 д., прав. 1110 м. 1204 ж.; зем. шк.; ц.-прих. шк. Іерей Серг. Ив. Лебедевъ, 25 л., ок. сем., въ прих. съ 1902 г., законоуч. Псаломщ. А. Д. Вознесенскій, 26 л., ок. нач. шк., въ прих. съ 1895 г. Ц. ст. Ив. Никиф. Водошняновъ (1890). Адр. с. Богоявленье.

с. Румянцево. Храмъ дерев. (1754); престолы: гл. Казан. Б. М. хол., прд. св. Николая Чуд. тепл. Земли 33¹/₂ д.; дом. общ.; руг. 280 р.; казен. жал. 539 р.; въ прих. 2 д., прав. 1035 м. 1073 ж., раскол. 395 м. 447 ж.; 2 зем. шк. Іерей Ник. Павл. Смирновъ, 28 л., ок. сем., въ прих. съ 1903 г., законоуч. Діак. Д. В. Орловскій, 33 л., ок. д. уч., въ прих. съ 1903 г. И. д. Псаломщ. И. А. Знаменскій, 37 л., изъ нач. уч., въ прих. съ 1894 г. Ц. ст. Н. П. Дубковъ (1893). Адр. с. Борисово.

с. Суха. Храмъ камен. (1823); престолы: гл. Рожд. Хр. холод., пр. прд. св. Николая Чуд. тепл., лв. влмч. Варвары. Земли 39 д.; дом. у свящ. церк., у проч. соб.; руг. 546 р.; въ прих. 4 д., прав. 1964 м. 2192 ж.; 2 зем. шк.; 2 шк. грам. І. Іерей Іак. Льв. Виноградовъ, 27 л., ок. сем., въ прих. съ 1900 г., законоуч. ІІ. Іерей Григ. Мих. Померанцевъ, 43 л., ок. сем., въ прих. съ 1902 г., им. набедрен. Діак. А. Θ. Сицкій, 64 л., изъ 6 кл. сем., въ прих. съ 1893 г. Псаломщ.: 1) М. М. Оивейскій, 21 г., изъ 3 кл. д. уч., въ прих. съ 1902 г. 2) Θ. Вейсовъ, въ прих. съ 1904 г. Зашт. діак. В. Н. Ласточкинъ, 52 л. Ц. ст. К. М. Шевелевъ (1899). Адр. с. Богоявленье.

с. Суроватиха. Храмъ камен. (1815); престолы: св. Николая Чуд. и Преображенія Г-ня. Земли 34 д.; дом. церк.; руг. 166 р.; въ прих. 2 д., прав. 1451 м. 1486 ж.; 3 зем. шк. Іерей Конст. Ник. Рачинскій, 30 л., ок. сем., въ прих. съ 1900 г., законоуч. Псаломщ. Н. А. Николинъ, 34 л., изъ 2 кл. д. уч., въ прих. съ 1903 г. Ц. ст. А. П. Уставчиковъ (1865). Адр. с. Богоявленье.

с. Тепелево. Храмъ камен. (1860), св. Сергія Рад. Земли 36 д.; дом. соб.; руг. 520 р.; въ прих. 1 л., прав. 1009 м. 1088 ж.; церк.-прих. и 2 зем. шк. Іерей Конст. Валер. Кориньскій, 23 л., ок. сем., въ прих. съ 1902 г., им. набедрен. (1901), законоуч. Діак. И. И. Берсеменовскій, 50 л., изъ 2 кл. д. уч., въ прих. съ 1885 г., законоуч. Псаломщ. (ваканс). Ц. ст. И. О. Швецовъ (1902). Адр. с. Богоявленье.

с. Теплое. Храмъ камен. (1813); престолы: гл. св. Троицы, прд. св. Николая Чуд. Земл. 36 д.; у. свяш. и псал. соб. д., диак. общ., въ прих. 3 д., прав. 1208 м. 1279 ж., раскол. 3 м. 2 ж.; 4 зем. шк. Герей Арх. Алдр. Аргентовъ, 50 л., ок. сем., въ прих. съ 1885 г., законоуч., им. скуфью. Диак. П. И. Малиновскій, 38 л., изъ 2 кл. сем., въ прих. съ 1890 г. П. д. псаломщ. Пав. Мих. Богоявленскій, 24 л., ок. еп. рем. шк., въ прих. съ 1898 г. Ц. ст. И. В. Суричь. Адр. с. Богоявленье.

III-й благочиннической округъ.

с. Березники. Храмъ дерев.; престолы: гл. св. Троицы, пр. прд. св. Иоанна Крестит., лв. св. Григорія Богосл. упраздн., въ трапезѣ Покрова Б. М. Земл. 36¹/₄ д.; дом. общ.; руг. 240 р.; каз. жал. 392 р.; 2 зем. шк., въ прих. 1 д., прав. 450 м. 540 ж., раскол. 10 м. 13 ж.; Герей Ал. Петр. Сильвановъ, 56 л., изъ 5 кл. сем., въ прих. съ 1881 г., законоуч., им. камилавку (1901). Псаломщ. Я. Θ. Вдовинъ, 33 л., ок. ц.-прих. шк., въ прих. съ 1892 г. Ц. ст. В. А. Артемьевъ (1898). Адр. с. Богоявленье.

с. Берсеменово. Храмъ камен. (1823); престолы: гл. Рожд. Пр. Б. хол., прд. преп. Макарія Желтов. Земл. 23¹/₄ д.; дом. свящ. общ.; псал. соб.; руг. 280 р.; % 68 р. 60 к., каз. жал. 392 р.; въ прих. 2 д., прав. 548 м. 554 ж., раскол. 9 м. 8 ж.; 2 зем. шк. Протоіерей Петр. Григ. Коридалинь, 60 л., ок. сем., въ прих. съ 1867 г., законоуч., благочин., им. орд. св. Анны 3 ст. и 2 ст. (1898), наперсн. крестъ (1893), украшен. наперсн. крестъ за 25-лѣт. благочин. службу (1899). Псаломщ. М. А. Золотовъ, 54 л., изъ 3 кл. д. уч., въ прих. съ 1886 г. Ц. ст. И. П. Тереховъ (1896). Адр. с. Богоявленье.

с. Вереѣево. Храмъ камен. (1814); престолы: гл. Обновл. хр. Воскресенія Хр. хол.; пр. прд. Прор. Іліи, лв. Николая Чуд. и св. Дмитрія Митр. Ростов. Земл. 34 д., дом. свящ. общ., псаломщ. соб.; руг. 400 р., % 11 р. 44 к., въ прих. 1 д., прв. 514 м. 560 ж.; зем. шк. Герей Пав. Вас. Сергіевскій, 39 л., ок. сем., въ прих. съ 1903 г., законоуч. Псаломщ. П. С. Зосимскій, 64 л., ок. пречетнич. кл. д. уч., въ прих. съ 1864 г. Ц. ст. А. Бутырскій (1902). Адр. с. Чернуха.

с. Выѣздное. Храмъ дерев. (1802); престолы: гл. св. Николая Чуд. хол., прд. прп. Сергія Рад., тепл. Земл. 36 д.; руг. 178 р. 75 к.; каз. жал. 392 р.; дома общ.; въ прих. 2 д.; правосл. 501 м. 497 ж., раскол. 86 м. 112 ж.; цер.-прих. шк. Герей Алдръ Никон. Милорадовскій, 37 л., ок. сем., въ прих. съ 1902 г., законоуч.; им. скуфью (1903). Псаломщ. Н. В. Наченскій, 45 л., изъ 3 кл. д. уч., въ прих. съ 1893 г. Ц. ст. И. М. Моновъ (1902). Адр. с. Поляна, Мак. у.

с. Ляписъ. Храмъ дерев. (1794) Успенія Б. М. Земл. 35¹/₄ д.; дом. общ.; руг. 250 р.; въ прих. 3 д., прав. 334 м. 375 ж., раскол. 155 м. 182 ж.; цер.-прих. шк. Герей Ник. Ів. Соколовъ, 23 л., изъ 4 кл. сем., въ прих. съ 1903 г. П. д. псаломщ. М. И. Покровскій, 17 л., изъ 3 кл. д. уч., въ прих. съ 1900 г. Ц. ст. И. А. Мусинъ (1902). Адр. с. Поляна, Мак. у.

с. Меленки. Храмъ дерев. (1800); престолы: гл. св. Кирилла Бѣло озер. холод., прд. св. Николая Чуд. Земл. 33 д.; дом. общ.; руг. 150 р.; каз. жал. 392 р.; въ прих. 1 д., прав. 310 м. 341 ж., раскол. 26 м. 33 ж. Іерей Андр. Петр. Іорданскій, 69 л., въ прих. съ 1895 г., им. набедрен. Псаломщ. П. Н. Левскій, 54 л., въ прих. съ 1883 г. Ц. ст. Е. А. Нигоновъ (1892). Адр. с. Поляна, Мак. у.

с. Мухомово. Храмъ дерев. (1895) Обновл. храма Воскресенія Хр. Утвари недостаточно. Земл. 36 д.; дом. свящ. общ., псал. соб.; руг. 325 р.; въ прих. 1 д., прав. 584 м. 610 ж., раскол. 3 м. 1 ж.; 2 зем. шк. Іерей Ал. Мих. Писаревъ, 31 г., ок. сем., въ прих. съ 1896 г., законоуч. П. д. Псаломщ. А. М. Когулинъ, 30 л., ок. нач. шк., въ прих. съ 1902 г. Ц. ст. Н. Θ. Кирилычевъ (1902). Зашт. свящ. Як. Ал. Крыловъ, 75 л. Адр. с. Богоявленье.

с. Новое. Храмъ (1898); престолы: гл. Казан. Б. М. холод., прд. Прор. Или тепл. Земл. 35 д., дом. соб.; каз. жал. 392 р.; въ прих. 1 д., прав. 458 м. 560 ж., раскол. 10 м. 11 ж.; цер.-прих. шк. Іерей Петръ Ал. Ардентовъ, 26 л., ок. сем., въ прих. съ 1902 г., законоуч., учит. пѣнія. Діак. на псал. вак. Н. Θ. Покровскій, 56 л., изъ 3 кл. д. уч., въ прих. съ 1864 г. Ц. ст. В. С. Лапшинъ (1902). Адр. с. Богоявленье.

с. Нагавицыно. Храмъ дерев. (1756); престолы: гл. Покрова Б. М. холод., прд. Прор. Или тепл. Земл. 34 д.; дом. свящ. соб.; псалом. общ.; руг. 209 р. 50 к., каз. жал. 392 р.; въ прих. 2 д., прав. 536 м. 586 ж.; раскол. 27 м. 38 ж.; шк. грам., цер.-прих. шк. Іерей Мих. Вас. Кротковъ, 58 л., изъ ср. отд. сем., въ прих. съ 1895 г., законоуч., им. набедрен. Діак. на псал. вак. С. И. Пермскій, 73 л., изъ ср. отд. д. уч., въ прих. съ 1844 г. Ц. ст. А. К. Кувашевъ (1896). Адр. с. Поляна, Мак. у.

с. Новое Жедрино. Храмъ дерев. (1883) Казан. Б. М. Земл. не изв. на лицо; дом. общ.; руг. 265 р.; каз. жал. 392 р.; въ прих., прав. 248 м. 251 ж., раскол. 1 м. Іерей Вас. Як. Зерчаниновъ, 61 г., изъ низш. отд. сем., въ прих. съ 1900 г. Псаломщ. А. И. Вознесенскій, 56 л., изъ ср. отд. д. уч., въ прих. съ 1902 г. Ц. ст. И. Казновъ (1902). Адр. с. Богоявленье.

с. Подлѣсово. Храмъ камен. (1821); престолы: гл. Одигитр. Б. М. хол., прд. св. Николая Чуд. тепл. Земл. 35 д.; дом. соб.; руг. 155 р.; въ прих. прав. 492 м. 574 ж.; зем. шк. Іерей Евг. Вас. Парійскій, 27 л., ок. сем., въ прих. съ 1898 г., законоуч. Псаломщ. И. В. Тепловъ, 28 л., изъ 4 кл. д. уч., въ прих. съ 1902 г. Ц. ст. В. И. Урлинъ. Адр. с. Поляна, Мак. у.

с. Симбилей. І-ый храмъ камен. (1850) Преображенія Г-ня. ІІ-ой храмъ дерев. престолы: гл. Преображенія Г-ня и прд. с. Влм. Георгія Побѣд. Земл. 42 д.; дом. церк.; руг. 50 р.; каз. жал. 480 р.; въ прих. 3 д., прав. 512 м. 577 ж., раскол. 8 м. 10 ж.; зем. шк.

Іерей Ів. Вас. Скамницкій, 34 л., ок. сем., въ прих. съ 1903 г., законоуч. Псаломщ. А. Виноградовъ, ок. д. уч., въ прих. съ 1904 г. Ц. ст. П. Н. Калининъ (1899). Адр. с. Богоявление.

с. Слободское. Храмъ кам. (1811); престолы: гл. Казан. Б. М. холод., пр. прд. св. Николая Чуд. теп., лв. Срѣтенія Г-ня. Земли 36½ д.; домъ у свящ. соб., проч. на кварт.; руг. 216 р. 45 к.; каз. жал. 550 р.; въ прих. 4 д., прав. 1153 м. и 1258 ж.; 3 зем. шк., церк.-прих. шк. Іерей Ѳед. Петр. Барминскій, 58 л., ок. сем., въ прих. съ 1882 г., цензоръ проповѣдей, законоуч., им. наперсный крестъ (1896); Діак. Я. Т. Рубцовъ, 32 л., изъ уѣз. уч., награжд. Библией, въ прих. съ 1902 г., учит. пѣнія и законоуч. Псаломщ. М. М. Дмитріевскій, 26 л., изъ 5 мл. отд. гор. уч., въ прих. съ 1902 г.; Ц. ст. А. Е. Кузнецовъ, (1802). Адр. с. Поляна, Мак. у.

с. Старья Ключищи. Храмъ дерев. (1650); престолы: гл. Покрова Б. М., прд. мч. Параскевы. Земл. 33 д.; дома церк.; каз. жал. 392 р.; руг. 316 р. 2 к., % 35 р. Въ прих. 1 д. прав. 330 м. 335 ж., раскол. 10 м. 10 ж.; зем. шк. Іерей Мих. Вас. Салганскій, 34 л., ок. сем., въ прих. съ 1892 г., законоуч., им. скуфью (1903). Псаломщ. С. И. Кшпарисовъ, 61 г., изъ ср. отд. д. уч., въ прих. съ 1903 г. Ц. ст. О. М. Күкишевъ (1893) Адр. с. Чернуха.

с. Толмачево. Храмъ камен. (1848); престолы: гл. Происх. Честн. Древь Креста Г-ня, пр. прд. Владимір. Б. М., лв. св. Николая Чуд. Земл. 35 д.; дома соб., кромѣ псал.—общ.; руг. 252 р.; въ прих. 6 д., прав. 1095 м. 1144 ж., раскол. 125 м. 148 ж.; 2 зем. уч. Іерей Ал.

с. Пѣвницкій, 73 л., ок. сем., въ прих. съ 1861 г., им. наперсный крестъ (1898), орд. св. Анны 3 ст. (1902). Діак. М. В. Виноградовъ, 57 л., изъ высш. отд. д. уч., въ прих. съ 1886 г. И. д. псаломщ. А. А. Садовскій, 32 л., изъ 2 кл. д. уч., въ прих. съ 1900 г., учит. пѣнія. Ц. ст. В. В. Трофимовъ. Адр. с. Поляна, Мак. у.

с. Чернуха. Храмъ дерев. (1776); престолы: гл. Благовѣщенія Пр. Б. холод., пр. прд. влмч. Дмитрія Селун., лв. прп. Ѳеодосія начертан. Земл. 34 д.; дома общ.; руг. 530 р.; въ прих. 3 д., прав. 998 м. 1093 ж., раск. 56 м. 51 ж.; 3 зем. шк. Іерей Влад. Мих. Смѣловскій, 36 л., ок. сем., въ прих. съ 1891 г., законоуч., дух. слѣдов. (1901), им. скуфью (1903). Діак. М. А. Фаминскій, 27 л., изъ 2 кл. сем., въ прих. съ 1903 г. И. д. псаломщ. П. В. Потѣхинъ, 36 л., изъ сил. шк. въ прих. съ 1896 г. Ц. ст. И. С. Манавинъ 1902 г. Адр. с. Чернуха.

IV-й благочиннической округъ.

с. Борисово Поле. Храмъ камен. (1823); престолы: гл. Св. Троицы хол., прд. св. Ник. Чуд. тепл. Земли 36 д.; дом. свящ. и псал. церк., діак.—соб.; руг. 212 р.; въ прих. прав. 900 м. 980 ж., раскол. 3 м. 2 ж.; церк.-прих. шк., зем. шк. Іерей Ал-дръ Павл. Введенскій, 23 л. ок. сем., въ прих. съ 1903 г. Діак. П. И. Вадовъ, 49 л., изъ 3 кл. д.

уч., въ прих. съ 1869 г. И. д. псаломщ. А. И. Архангельскій, 22 л., изъ 4 кл. д. уч., въ прих. съ 1899 г. Ц. ст. С. И. Марининъ (1887). 2-й храмъ дер. (1783) св. Николая Чуд. Адр. с. Богоявленье.

е. Горышкино. Храмъ дерев. (1857); престолы: гл. Владимир. ик. В. М., прд. Рожд. Іоанна Предт. Земл. 33½ д.; дом. у свящ. общ., у псал. соб.; каз. жал. 84 р.; руг. 73 р. 40 к.; въ прих. 1 д., прав. 612 м. 614 ж.; 2 зем. шк. Іерей Григ. Петр. Зерчаниновъ, 56 л., студ. сем., въ прих. съ 1870 г., законоуч., им. камилавку (1903), орд. св. Анны 3 ст. (1899). И. д. псаломщ. діа. М. Л. Ильинскій, 70 л., дом. образ., въ прих. съ 1899 г.; Ц. ст. С. И. Кузинъ (1899). Адр. Пьянскій Перевозъ.

е. Гридино. Храмъ камен. (1825); престолы: гл. Обновл. храма Воскресенія Хр. хол., пр. Покрова В. М. Земл. 34½ д.; дом. общ.; руг. 276 р. 69 к.; прч. кап. 300 р.; въ прих. 3 д., прав. 875 м. 943 ж., раскол. 77 м. 103 ж.; 2 зем. шк. Іерей Петръ Ник. Каменевъ, 33 л., ок. сем., въ прих. съ 1893 г., законоуч., им. скуфью (1903). Діак. А. А. Хованскій, 30 л., ок. ц.-учит. шк., въ прих. съ 1898 г., учит. пѣнія. Псаломщ. В. М. Лебедевъ, 34 г., ок. еп. ремесл. шк., въ прих. съ 1901 г. Ц. ст. В. С. Буренинъ (1902). Адр. Пьянскій Перевозъ.

е. Елкова. Храмъ камен. (1824); престолы: гл. Вознесенія Г-ня, пр. прд. Рожд. Хр., лв. св. Николая Чуд. Земл. 34¼ д.; дом. цер.; руг. 148 р.; въ прих. прав. 970 м. 1053 ж.; мин. 2-хъ кл. уч., ц.-пр. шк. Іерей Ів. Веніам. Вишневскій, 30 л., ок. сем., въ прих. съ 1895 г., законоуч. Псаломщ. П. П. Соколовъ, 31 г. изъ 1 кл. д. уч., въ прих. съ 1898 г. Ц. ст. Θ. Θ. Чирнаковъ (1902). Адр. с. Богоявленье.

е. Зеленяя Горы. Храмъ кам. (1797); престолы: гл. Казан. В. М., прд. св. Николая Чуд. Земл. 33 д.; дом. общ.; въ прих. 2 д., прав. 747 м. 788 ж., раскол. 1 м.; ц.-прих. шк. Іерей Викт. Алѣевъ Миловидовъ, 56 л., ок. сем., въ прих. съ 1870 г.; цензоръ проповѣдей, законоуч. им. наперсный крестъ (1898); Псаломщ. А. Л. Знаменскій, 35 л., въ прих. съ 1902 г. Ц. ст. П. Ватуринъ (1902). Адр. с. Богоявленье.

е. Ишино. Храмъ камен. (1867); престолы: гл. Обновленія хр. Воскресенія, прд. Арх. Михаила. Земл. 36 д.; руг. 200 р. каз. жал. 392 р.; въ прих. 1 д., прав. 326 м. 366 ж.; 2 зем. шк. Іерей Вас. Алндр. Виноградовъ, 43 л., ок. сем., въ прих. съ 1896 г., законоуч., им. скуфью (1901). И. д. псаломщ. П. Красновъ, въ прих. съ 1904 г. Ц. ст. С. М. Голодаевъ (1899). Адр. с. Богоявленье.

е. Лубищы. Храмъ дерев. (1886); престолы: гл. св. Николая Чуд., прд. Владимир. ик. В. М. Земл. 36 д.; у свящ. д. общ., у псал. соб.; руг. 400 р.; въ прих. 2 д., прав. 891 м. 1037 ж., раск. 45 м. 44 ж., 2 зем. шк. Іерей Іюліанъ Конст. Виноградовъ, 23 л., ок. сем., въ прих. съ 1898 г., законоуч. Псаломщ. С. М. Померанцевъ, 58 л. изъ ср. отд. д. уч., въ прих. съ 1861 г. Ц. ст. П. Ковдрашевъ (1902). Адр. с. Богоявленье.

с. Маргуши. Храмъ дерев. (1855); престолы: гл. Казан. Б. М., прд. св. Николая Чуд. Земл. $35\frac{1}{2}$ д.; дом. общ.; руг. 100 р.; каз. жал.; въ прих. 2 д., прав. 610 м. 627 ж., раск. 23 м. 29 ж.; зем. шк. Іерей о. Сергій Ефимовъ, студентъ семинаріи; въ приходѣ съ 1904 г. Псаломщ. В. Е. Сахаровъ, 69 л., изъ высш. отд. д. уч., въ прих. съ 1879 г. Ц. ст. А. Жуковъ (1894). Адр. с. Богоявленье.

с. Помры. Храмъ кам. (1829); престолы: гл. Преображенія Г-ня, прд. св. Николая Чуд. Земл. 35 д.; дом. общ.; руг. 686 р.; въ прих. 3 д., прав. 1090 м. 1214 ж. раскол. 27 м. 25 ж.; 3 зем. шк. Іерей Мих. Анатол. Коринескій, 28 л., ок. сем., въ прих. съ 1897 г., законоуч., Діак. М. Я. Крыловъ, 46 л., ок. д. уч., въ прих. съ 1893 г. Псаломщ. А. Θ. Добролюбовъ, 22 л., ок. гор. уч., въ прих. съ 1902 г.; Ц. ст. В. А. Макаровъ (1894). Адр. с. Богоявленье.

с. Палець. 1-й храмъ камен. (1680); престолы: гл. Страстныя Одигитрии Б. М., прд. Влмч. Екатерины и мч. Гурія, Самона и Авива. 2-й храмъ камен. (1496), кладбищ. св. Козьмы и Даміана. Земл. 75 д.; дом. общ.; руг. 340 р.; въ прих. 6 д., прав. 1738 м. 1923 ж., раскол. 3 м. 1 ж.; зем. шк. и цер.-прих. Іерей 1) Ив. Платон. Весницкій, 53 л., ок. сем., въ прих. съ 1877 г., законоуч., им. камилавку (1902). 2) Іерей Дм. Ив. Лавровъ, 29 л., ок. сем., въ прих. съ 1897 г., законоуч. Діак. А. Я. Юшковъ, 26 л., ок. д. уч., въ прих. съ 1902 г., учит. цер.-прих. шк. Псаломщ. 1) П. И. Добролюбовъ, 51 г., изъ 1 кл. д. уч., въ прих. съ 1871 г., 2) А. В. Лузинъ, 52 л., изъ 3 кл. д. уч., въ прих. съ 1893 г. Ц. ст. М. В. Воронковъ (1897). Адр. с. Богоявленье.

с. Лица-Апраксина. Храмъ дерев. (1884); престолы: гл. Казан. Б. М., пр. прд. Преображенія Г-ня, лв. Арх. Михаила, вмч. Дмитрія Солун. Земл. 33 д.; каз. жал. 392 р.; дом. общ.; въ прих. прав. 572 м. 524 ж.; 2 зем. шк. Іерей Алндръ Ив. Кротковъ, ок. сем., въ прих. съ 1903 г., законоуч. 2-хъ школ., им. скуфью (1901). Псаломщ. М. П. Богословскій, 22 л., изъ 1 кл. сем., въ прих. съ 1902 г. Ц. ст. К. Θедотовъ (1902). Адр. с. Богоявленье.

с. Лица-Камкина. Храмъ камен. (1852—1861); престолы: 1) св. Троицы, 2) Воздвиженія Креста Г-ня, 3) Б. М. „Всѣхъ Скорбящихъ радости“, 4) св. Арх. Михаила, 5) св. Николая Чуд. Земл. $33\frac{3}{4}$ д.; дом. общ.; каз. жал. 392 р.; въ прих. 1 д., прав. 463 м. 503 ж.; цер.-прих. шк. Іерей Ив. Вас. Каллистовъ, 26 л., изъ 5 кл. сем., въ прих. съ 1901 г. законоуч. Псаломщ. К. Знаменскій, съ 1904 г. Ц. ст. В. И. Масляковъ (1901). Адр. с. Богоявленье.

с. Рождественскій Майданъ. Храмъ камен. (1809); престолы: гл. Рожд. Хр., прд. св. Николая Чуд. Земл. 72 д.; дом. общ.; руг. 140 р.; каз. жал. 83 р. 99 к.; въ прих. прав. 472 м. 466 ж.; зем. шк. Іерей Ал. Ив. Берсеменовскій, 57 л., изъ 1 кл. сем., въ прих. съ 1884 г., законоуч., им. скуфью (1901). И. д. псаломщ. А. М. Богоявленскій, 24 л., изъ 2 кл. д. уч., въ прих. съ 1899 г. Ц. ст. А. П. Епифановъ (1899). Адр. с. Богоявленье.

с. Сарлеи. 1-й храмъ (1812) Успенія и Знаменія Пр. Б. и 2-й (1822) св. Николая Чуд., оба каменные. Земл. 36 д.; дом. общ.; руг. $\frac{1}{2}$ мѣр. хлѣба съ души; въ прих. 3 д., прав. 1510 м. 1952 ж.; цер.-прих. шк., 3 зем. шк. Іерей Ник. Вас. Скворцовъ, 42 л., ок. сем., въ прих. съ 1897 г., законоуч., им. скуфью (1900). Іерей Ив. Алдр. Кордацовъ, 31 г., ок. сем., въ прих. съ 1893 г., законоуч., им. набедрен. (1901). Діак. Ѳ. И. Стрѣльскій, 50 л., изъ 3 кл. д. уч., въ прих. съ 1897 г., законоуч. Псаломщ.: 1) А. К. Знаменскій, 17 л., изъ 3 кл. д. уч., въ прих. съ 1902 г., 2) А. Лебединскій, въ прих. съ 1904 г. Ц. ст. М. Ѳ. Шванцеровъ (1892). Адр. с. Богоявленье.

с. Старое Поле. Храмъ камен. (1806); престолы: гл. св. Троицы, прд. „Неопалимыя Купины“ В. М. Земл. 36 д.; дом. у свящ. соб.; у псаломщ. общ.; руг. 155 р.; каз. жал. 392 р.; въ прих. 1 д., прав. 474 м. 490 ж., раскол. 30 м. 19 ж.; 2 зем. шк. Іерей Серг. Ив. Мигинскій, 34 л., ок. сем., въ прих. съ 1891 г., законоуч., им. набедрен. И. д. псаломщ. И. В. Вознесенскій, 41 г., дом. образ., въ прих. съ 1897 г. Ц. ст. М. И. Абрамовъ (1902). Адр. с. Богоявленье.

с. Терюшево. Храмъ камен. (1819); престолы: гл. Вознесенія Г-ня, прд. Владимір. ик. Б. М. и св. Николая Чуд. Земл. 36 д.; дом. общ.; руг. 1108 р.; въ прих. 4 д., прав. 2589 м. 2891 ж., раскол. 7 м. 8 ж.; 5 зем. шк. Іерей Мих. Ник. Лавровскій, 33 л., ок. сем. по 1 разр., въ прих. съ 1898 г., законоуч. въ 2-хъ шк., им. скуфью (1902). Іерей Ив. Ник. Никольскій, 34 л., ок. сем., въ прих. съ 1903 г. Діак. В. П. Успенскій, 46 л., изъ 2 кл. сем., въ прих. съ 1884 г., законоуч. Псаломщ.: 1) Н. П. Александровскій, 63 л., изъ низш. от. д. уч., въ прих. съ 1887 г., учит. пѣнія 2) Ѳ. С. Поспѣловъ, 32 л., ок. нар. уч., въ прих. съ 1894 г. Ц. ст. А. В. Воробьевъ (1896). Адр. с. Богоявленье.

с. Таможниково. Храмъ камен. (1823); престолы: гл. Воздвиженія Креста Г-ня, прд. пр. Апп. Петра и Павла, св. вмч. Екатерины. Земл. 33 д.; дом. общ.; руг. по нормѣ; въ прих. прав. 682 м. 727 ж., раскол. 55 м. 69 ж.; 3 зем. шк. Іерей Мих. Ив. Виноградовъ, 35 л., ок. сем., въ прих. съ 1891 г., законоуч., дух. слѣд., им. набедрен. (1898). Псаломщ. Н. И. Золотовъ, 49 л., дом. обр., въ прих. съ 1875 г. Ц. ст. И. Т. Кренделевъ (1893). Адр. с. Таможниково.

с. Шершево. Храмъ камен. (1813); престолы: гл. св. Троицы, прд. св. Николая Чуд. Земл. 36 д.; дом. у свящ. общ.; псалом. соб.; руг. 190 р.; $\frac{1}{10}$ 29 р. 81 к.; въ прих. 1 д., прав. 958 м. 1013 ж., раскол. 6 м. 7 ж.; цер.-прих. и зем. шк. Протоіерей Дм. Евгр. Спасскій, 67 л., ок. сем., въ прих. съ 1859 г., благочинный, им. наперен. крестъ (1887), орд. св. Анны 2 ст. (1902). Діак. Ѳ. П. Фигуровъ, 41 г., изъ 1 кл. сем., въ прих. съ 1902 г., учит. въ зем. шк., псаломщ. П. Е. Сиротинъ, изъ 3 кл. д. уч., въ прих. съ 1885 г. Ц. ст. А. С. Калинъ (1898). Адр. Пьянскій Перевозъ.

Г. Ардаговъ.

I-й благочиннической округъ.

Знаменскій соборъ, камен. (1802); престолы: гл. Знаменія Пр. Б., пр. прд. Усѣкн. Главы Іоанна Предг., лв. св. Николая Чуд. Земли нѣтъ; пр. на квартирѣ; въ прих. 2 д., прв. 1480 м. 1605 ж., раскол. 29 м. 23 ж. Протоіерей Вл. Пав. Магнитскій, 50 л., ок. д. уч., въ прих. съ 1903 г., деп. дух. въ гор. думѣ (1898), им. Кабинет. зол. крестъ (1903). Іерей Ник. Ив. Введенскій, 35 л., ок. сем., въ прих. съ 1899 г., законоучит. и учит. пѣнія, благочинный, им. набедрен. (1901). Діак. В. Л. Крыловъ, 45 л., ок. уѣзд. уч., въ прих. съ 1902 г. Діак. на псал. вак. Я. Сѣверовъ, въ прих. съ 1904 г. Псаломщ. П. А. Алмазовъ, 30 л., изъ 1 кл. д. уч., въ прих. съ 1902 г. Запт. Іерей Ив. Ег. Введенскій, 78 л. Протоіерей Мих. Вас. Никольскій, 80 л. Ц. ст. И. А. Камкинъ (1902).

Скорбященскій храмъ, камен. (1829), холод.; престолы: гл. Б. М. „Всѣхъ Скорбящихъ радости“, пр. прд. вмчч. Θεодора Стратилата, лв. Всѣхъ Святыхъ. Храмъ приписанъ къ Знамен. соб.

Ильинскій храмъ (1876), камен.; престолы: гл. холод. св. прор. Ілїи, пр. прд., тепл. Пр. Б. „Достойно есть“, лв. св. безребр. Козьмы и Даміана и мч. Аполлона. Земли нѣтъ; прч. на кварт.; прч. кап. 1488 р. 18 к.; въ прих. 2 д., прв. 612 м. 693 ж. Іерей Алдр. Ив. Аргентовъ, 30 л., студ. сем., въ прих. съ 1899 г., законоуч., им. набедрен. (1900). Діак. на псал. вак. К. И. Сергіевскій, 23 л., изъ 4 кл. сем., въ прих. съ 1902 г., законоуч. Ц. ст. И. И. Шустиковъ (1879).

Покровскій дом. храмъ (1870) при зем. больницѣ, Покрова Б. М. Зем. жал. 660 р.; прч. кап. 300 р. Іерей Ник. Фед. Щегловъ, 64 л., ок. сем., при храмѣ съ 1870 г., законоуч. 2хкл. гор. уч. и въ воскр. м. и ж. шк., поч. чл. гор. богадѣльни, им. наперсный крестъ (1897), украш. брилліант. зол. наперсн. крестъ отъ Ард. зем. собранія (1899), орд. св. Анны 2 ст. (1902). Псаломщ. К. Н. Кемарскій, 19 л., ок. д. уч., при храмѣ съ 1903 г. Ц. ст. Е. М. Вербицкій (1890).

Храмъ во имя св. Андріана и Наталіи при тюрем. замкѣ (1858), приписанъ къ Покров. дом. церкви.

Ардаговскій уѣздъ.

с. Виняево. Храмъ камен. (1813) Успенія Б. М. Земл. 37½ д.; дом. соб.; каз. жал. 392 р.; руг. 150 р.; въ прих. прв. 312 м. 365 ж. Іерей Ник. Степ. Дертевъ, 59 л., изъ низш. отд. сем., въ прих. съ 1889 г. Псаломщ. О. П. Стекловъ, 44 л., изъ 1 кл. д. уч., въ прих. съ 1895 г. Ц. ст. А. Н. Корчигинъ (1900).

2-й храмъ камен. (1833) Вознесенія Г-ня, припис. къ Успенской ц. Адр. с. Стегсово.

с. Выползово. Храмъ дерев. (1738); престолы: гл. холод. Преображенія Г-ня, прд. тепл. св. Арх. Михаила. Утварю посредств. Земли

32 д.; дом. общ.; руг. 405 р.; въ прих. прв. 230 м. 235 ж., раскол. 69 м. 86 ж.; зем. шк. Іерей Ал. Вас. Востоковъ, 37 л., ок. д. уч., въ прих. съ 1894 г., законоуч. И. д. псаломщ. А. П. Алоевъ, 27 л., изъ 2 кл. д. уч. Ц. ст. І. С. Грибовъ (1901). Адр. г. Ардатовъ.

с. **Гремячево**. Храмъ дерев., ик. Казан. Б. М. 2-й храмъ (1853) камен.; престолы: гл. св. Николая Чуд., пр. прд. Арх. Михаила и лв. св. Іоанна Богослова. Земли 37 д.; дом. соб.; въ прих. прв. 935 м. 1067 ж., раскол. 14 м. 19 ж.; зем. и цер.-прих. шк. Іерей Як. Конст. Казанскій, 62 л., ок. сем. въ прих. съ 1877 по 1891 г. и съ 1893 г., им. наперсный крестъ (1900). Діак. на псал. вак. Н. И. Разумовъ, 52 л., изъ сред. отд. д. уч., въ прих. съ 1871 г., учит. въ ц.-прих. шк. Ц. ст. И. В. Шамиловъ. Адр. г. Ардатовъ.

с. **Замятино**. Храмъ камен. (1810); престолы: гл. холод. ик. Б. М. Казан., прд. tepl., пр. св. Николая Чуд., лв. мч. Флора и Лавра. Земл. 41 д.; дом. соб.; кап. прч. 477 р.; въ прих. прв. 344 м. 425 ж. Іерей Ив. Ив. Добросмысловъ, 35 л., ок. сем., въ прих. съ 1894 г., им. на-бедрен. (1899). Псаломщ. П. В. Виноградовъ, 26 л., изъ 3 кл. д. уч., въ прих. съ 1900 г. Ц. ст. П. В. Чекалинъ (1897). Адр. с. Стексово.

с. **Круглово-Собакино**. Храмъ дерев. (1799); престолы: гл. холод. прп. Сергія Радонеж., прд. tepl., пр. Знаменія Б. М., лв. св. Николая Чуд. и прп. Θεоктисты. Утв. недост. Земл. 34 д.; дома общ.; каз. жал. 392 р.; руг. 400 р.; въ прих. прв. 373 м. 394 ж., раскол. 1 ж.; зем. шк. Іерей Пав. Конст. Зеленогорскій, 39 л., ок. д. уч., въ прих. съ 1900 г., законоуч. Псаломщ. Д. Я. Покровскій, 64 л., изъ высш. отд. д. уч., въ прих. съ 1888 г. Ц. ст. П. Волковъ (1901). Адр. г. Ардатовъ.

с. **Левашево**. Храмъ камен. (1764); престолы: гл. хол. Преображе-нія Г-ня, прд. tepl., пр. св. Равноап. Кн. Владиміра, лв. св. Петра, митр. Кіев. Земл. 39 д.; дом. у свящ. общ., псал. на кварт.; прч. кап. 650 р.; въ прих. 2 д., прв. 591 м. 657 ж.; ц.-прих. шк. Іерей Ст. Ив. Тумановскій, 60 л., ок. сем., въ прих. съ 1902 г., законоуч. и учит. пѣнія, им. камплавку (1896). орд. св. Анны 3 ст. (1899). П. д. псал. И. П. Архангельскій, 22 л., изъ 4 кл. д. уч., въ прих. съ 1901 г. За-штат. іерей Ник. Тим. Левашевъ, 64 л. Ц. ст. Я. Θ. Варчановъ (1901). Адр. г. Ардатовъ.

с. **Леметь**. Храмъ камен. (1725); престолы: гл. холод. св. Троицы, прд. Введ. во храмъ Пр. Б. Земли 34 д.; дом. общ.; въ прих. 1 д., прв. 663 м. 708 ж.; ц.-прих. шк. Іерей Вас. Алдр. Боницкій, 54 л., изъ 1 кл. сем., въ прих. съ 1897 г., законоуч. Псаломщ. К. А. Се-мнотрочевъ, 20 л., изъ 1 кл. сем., въ прих. съ 1903 г. Ц. ст. П. М. Кузнецовъ (1901). Адр. г. Ардатовъ.

с. **Линовка**. Храмъ дерев. (1864); престолы: гл. Арх. Михаила, прд. св. Николая Чуд. Утв. посредств. Земли 36 д.; дом. общ.; въ прих. 1 д., прв. 620 м. 730 ж., раскол. 4 м. 2 ж.; ц.-прих. шк. Іерей Ив. Мих. Покровскій, 27 л., ок. сем., въ прих. съ 1899 г., законоуч. Псаломщ. П. Θ. Стегловъ, 17 л., изъ 1 кл. д. уч., въ прих. съ 1903 г. За-

штат. свящ. Вас. Андр. Покровскій, 64 л. Ц. ст. В. С. Володинъ (1900). Адр. с. Стексово.

с. Личадѣво. Храмъ камен. (1902) влмч. Феодора Стратилата. Утв. недостат. Земли 33 д.; у свящ. дом. соб., проч.—на кварт.; каз. жал. 539 р.; прч. кап. 300 р.; въ прих. 1 д., прв. 666 м. 723 ж., раскол. 612 м. 596 ж. Іерей Конст. Вас. Покровскій, 41 г., ок. сем., въ прих. съ 1901 г., законоуч. въ двухъ 2хл. мин. шк., им. набедрен. (1894). Діак. А. Θ. Смирновъ, 23 л., ок. 2хл. мин. уч., въ прих. съ 1903 г. Псаломщ. Д. С. Тихонравовъ, 27 л., изъ 4 кл. д. уч., въ прих. съ 1898 г. Ц. ст. И. П. Ларинъ (1897). Адр. с. Стексово.

с. Ломовка. Храмъ дерев. (1889); престолы: гл. холод. Знаменія Б. М., прд. тепл., пр. св. Василия Вел., лв. Арх. Михаила. Земли 3 д.; дом. общ.; руг. 400 р.; въ прих. 1 д., прв. 669 м. 879 ж.; зем. шк., 2 шк. грам. Іерей Ив. Ник. Фонтановъ, 28 л., ок. сем., въ прих. съ 1902 г., законоуч. и уч. пѣнія. Псаломщ. В. И. Тумановскій, 52 л., изъ ср. отд. д. уч., въ прих. съ 1891 г. Ц. ст. И. П. Мольковъ (1901). Адр. с. Кулебаки.

с. Мечасово. Храмъ камен. (1812); престолы: гл. холод. Преображенія Г-ня, пр. прд. ик. Б. М. Владимірскія и лв. св. Іоанна Злат. Земли 72 д.; дом. соб.; въ прих. 1 д., прв. 434 м. 480 ж.; ц.-прих. шк. Іерей Θед. Ал. Смирновъ, 51 г., ок. д. уч., въ прих. съ 1901 г., им. набедрен. (1892). Псаломщ. И. Г. Смирновъ, 50 л., изъ ср. отд. д. уч., въ прих. съ 1883 г. Ц. ст. В. Е. Провоторовъ (1902). Адр. с. Стексово.

с. Мухтолово. Храмъ дерев. (1858); престолы: гл. хол. Рожд. Хр., прд. тепл., св. Зосимы и Савватія, Солов. Чуд. Утв. бѣдна. Земл. 34½ д.; дома общ.; каз. жал. 392 р.; руг. 271 р.; въ прих. 1 д., прв. 355 м. 378 ж., раскол. 9 м. 11 ж. Іерей Ив. Ив. Никольскій, 59 л., ок. д. уч., въ прих. съ 1903 г., им. набедрен. (1902). Псаломщ. А. Θ. Утинъ, 28 л., изъ 3 кл. д. уч., въ прих. съ 1902 г. Ц. ст. А. И. Торгашевъ (1900). Адр. с. Стексово.

с. Нуча. Храмъ камен.; престолы: гл. хол. Всемил. Спаса, прд. тепл., пр. св. Николая Чуд., лв. прп. Александра Свирск. и въ І-мъ ярусѣ колокольни—ик. Б. М. Казанскія. Земли 43½ д.; у свящ. и діак. дом. общ., псаломщ.—на кварт.; руг. 530 р.; въ прих. 2 д., прв. 1336 м. 1384 ж.; ц.-прих. шк. Іерей Пав. Пав. Похвалинскій, 30 л., ок. сем., въ прих. съ 1898 г., законоуч., им. набедрен. (1902). Діак. А. Е. Владиміровъ, 57 л., изъ 5 кл. сем., въ прих. съ 1877 г., учит. пѣнія, награжд. Библией. II. д. псаломщ. Д. Г. Любимовъ, 23 л., изъ 1 кл. д. уч., въ прих. съ 1902 г. Ц. ст. В. В. Дубовъ (1894). Адр. г. Ардат.

с. Нучарово. Храмъ камен. (1820); престолы: гл. Рожд. Пр. Б., прд. пр. Арх. Михаила, лв. влмч. Варвары. 2-ой храмъ кладбищ. дерев. (1737); престолы: гл. св. Николая Чуд. и св. Дмитрія, митр. Ростов., лв. прд. мч. Андріана и Наталіи. Земли 36 д.; дома общ.; каз. жал. 392 р. и %, 29 р. 39 к.; въ прих. 1 д., прв. 746 м. 800 ж.; шк. грам. Іерей Вас. Вас. Виноградовъ, 44 л., ок. сем. по 1 разр., въ прих. съ

1890 г., дух. слѣд., цензоръ проповѣдей, законоуч., им. скуфью (1898).
 Діак. на псал. вак. Д. М. Муравьевъ, 29 л., изъ 1 кл. пер.-учит. шк.,
 въ прих. съ 1901 г., учит. Ц. ст. О. М. Куконковъ (1902). Адр. г.
 Ардатовъ.

с. Писарево. Храмъ дерев. (1659) Преображенія Г-ня. Земли 38 д.;
 дом. общ.; каз. жал. 392 р.; руг. 200 р.; % 29 р. 84 к.; въ прих. прв.
 216 м. 237 ж., раскол. 13 м. 24 ж.; шк. грам. Іерей Ник. Левскій, 23
 л., ок. сем., въ прих. съ 1903 г. Псаломщ. П. О. Дроздовъ, 33 л., ок.
 д. уч., въ прих. съ 1901 г., учит. шк. грам. Заштат. свящ. Пав. Мих.
 Хитровскій, 68 л. Ц. ст. О. М. Шеманаевъ (1889). Адр. с. Стексово.

с. Поляны. Храмъ камен. (1837); престолы: гл. хол. Успенія Б. М.,
 пр. прд. тепл. Арх. Михаила, лв. Трехъ Святителей. Утв. недостат.
 Земли 36 д.; дома общ.; каз. жал. 392 р.; въ прих. прв. 394 м. 466 ж.
 Іерей Мих. Ив. Спасскій, 28 л., изъ 3 кл. сем., въ прих. съ 1902 г.
 Псаломщ. В. П. Введенскій, 57 л., дом. образ., въ прих. съ 1891 г.
 Заштат. свящ. Алдр. Пав. Святухинъ, 28 л. Ц. ст. А. Семейкинъ
 (1900). Адр. г. Ардатовъ.

с. Пятницкое. Храмъ камен. (1852) мч. Параскевы. II-ой храмъ
 дерев. (1763) кладбищ. мч. Параскевы. Земли 30 д.; дома соб.; каз.
 жал. 392 р.; прч. кап. 286 р.; въ прих. 1 д., прв. 178 м. 187 ж., рас-
 кол. 72 м. 103 ж. Іерей Ник. Вас. Тихоміровъ, 59 л., изъ ср. отд. сем.,
 въ прих. съ 1878 г., им. скуфью (1903). Псаломщ. М. И. Долвориновъ,
 53 л., изъ ср. отд. д. уч., въ прих. съ 1897 г. Ц. ст. С. М. Жижининъ
 (1896). Адр. с. Стексово.

с. Размазлей. Храмъ дерев. (1861); престолы: гл. хол. Успенія Б.
 М., прд. тепл. Арх. Михаила. Земли 33 д.; дома общ.; каз. жал.; въ
 прих. прв. 341 м. 369 ж.; шк. грам. Іерей Пав. Вл. Магнитскій, 28 л.,
 ок. сем., въ прих. съ 1899 г., законоуч., им. набедрен. (1901). Псаломщ.
 А. О. Алявдинъ, 54 л., изъ 1 кл. сем., въ прих. съ 1899 г.
 Ц. ст. А. К. Панфиловъ (1899). Адр. г. Ардатовъ.

с. Ризадѣво. Храмъ камен. (1821) Введ. во храмъ Пр. Б. II-й храмъ
 камен. (1841); престолы: гл. Арх. Михаила, прд. св. апш. Петра и Пав-
 ла. Земли 34 д.; дом. общ.; руг. 480 р. и % 33 р. 38 к.; въ прих. прв.
 460 м. 449 ж.; цер.-прих. шк. Іерей Ник. Сем. Раевъ, 37 л., изъ 1 кл.
 сем., въ прих. съ 1897 г., законоуч., им. набедрен. (1902). Псаломщ.
 П. А. Владимірскаго, 65 л., изъ высш. отд. д. уч., въ прих. съ 1897 г.
 Ц. ст. Я. В. Артамоновъ. (1891). Адр. с. Стексово.

с. Саконы. Храмъ камен. (1869); престолы: гл. хол. св. Троицы,
 прд. тепл., пр. св. Василія В., лв. св. Николая Чуд. Земли 33 д.; дом.
 соб.; кап. прч. 282 р.: въ прих. 1 д., прв. 1218 м. 1308 ж., раскол.
 78 м. 122 ж.; ц.-прих. шк. и мнн. шк. Іерей Мих. Ив. Формозовъ, 27
 л., ок. сем., въ прих. съ 1900 г., законоуч. Діак. Н. С. Серебровскій,
 70 л., ок. сем., въ прих. съ 1862 г. Псаломщ. А. Я. Заринскій, 55 л.,
 изъ ср. отд. д. уч., въ прих. съ 1890 г. Ц. ст. Я. Ф. Семенушкинъ
 (1901). Адр. г. Ардатовъ.

с. Селякино. Храмъ камен. (1838); престолы: гл. хол. св. Троицы, пр. прд. св. Николая Чуд., лв. св. Іоанна Предт. Утв. и ризницей скудно. Земли 36 д.; у свящ. дом. общ.; у псал. кварт.; каз. жал. 392 р.; въ прих. прв. 689 м. 745 ж., раскол. 140 м. 136 ж.; церк.-прих. и зем. шк. Іерей Ів. Мих. Персидскій, 51 г., ок. д. уч., въ прих. съ 1890 г., законоуч., им. скуфью (1901). И. д. псаломщ. А. А. Арентовъ, 21 г., изъ 4 кл. д. уч., въ прих. съ 1900 г. Ц. ст. П. Д. Соколовъ (1903). Адр. с. Стексово.

с. Основка. Храмъ дерев. (1865—70); престолы: гл. св. Троицы, пр. прд. Знаменія Б. М., лв. ик. Казан. Б. М. Земли 33 д.; дом. у свящ. общ., у псал. нѣтъ; каз. жал. 392 р. и $\frac{1}{10}$ 130 р.; въ прих. прв. 229 м. 267 ж., раскол. 7 м. 16 ж.; шк. грам. Іерей Мих. Ал. Подталинъ, 30 л., ок. сем., въ прих. съ 1895 г., законоуч. и учит. пѣнія, им. набедрен. (1901). Псаломщ. Н. М. Сперанскій, 19 л., изъ 3 кл. д. уч., въ прих. съ 1903 г. Ц. ст. М. В. Маіоровъ (1894). Адр. с. Стексово.

с. Стексово. Храмъ камен. (1846); престолы: гл. хол. Богоявленія Г-ня, прд. тепл., пр. Знаменія Б. М., лв. ик. Казан. Б. М. Земли 67 д.; руг. 360 р. и $\frac{1}{10}$ 15 р. 22 к.; къ прих. прип. с. Пашутино, прав. 393 м. 405 ж., раскол. 148 м. 182 ж.; мин. шк. муж. и жен. Іерей Алндр. Евг. Богоявленскій, 38 л., студ., сем., въ прих. съ 1886 г., законоуч., дух. слѣд. (1903), им. скуфью (1899). И. д. псаломщ. И. Г. Пановъ, 34 л., ок. мин. образц. уч., въ прих. съ 1890 г. Ц. ст. Ф. Д. Орловъ (1896). Адр. с. Стексово.

с. Сыресево. Храмъ камен. (1829); престолы: гл. ик. Б. М. „Всѣхъ Скорбящихъ радости“, прд. пр. св. Николая Чуд. II-й храмъ дерев. (1773) мч. Параскевы. Земли 36 д.; дом. соб.; каз. жал. 392 р.; въ прих. 1 д., прав. 451 м. 465 ж. Іерей Вас. Охотинъ, 44 л., ок. сем., въ прих. съ 1883 г., им. скуфью (1902). Псаломщ. Е. Крестовоздвиженскій, 30 л., изъ 1 кл. д. уч., въ прих. съ 1894 г. Ц. ст. Я. Д. Демковъ (1898). Адр. с. Стексово.

с. Теплово. Храмъ камен. (1840); престолы: гл. св. Троицы, прд. пр. ик. Знаменія Б. М., лв. Арх. Михаила. Земли 36 д.; дом. общ.; руг. 100 р.; въ прих. прав. 665 м. 711 ж.; 2 зем. шк. Іерей Вл. Григ. Тенищевъ, 54 л., изъ 3 кл. сем., въ прих. съ 1889 г., законоуч., им. скуфью (1900). Діак. на псал. вак. Н. А. Тезавровъ, 61 г., дом. образ., въ прих. съ 1891 г. Ц. ст. П. К. Вилковъ (1902) Адр. г. Ардатовъ.

с. Туркуши. Храмъ дерев. (1710); престолы: гл. Арх. Михаила, прд. св. Николая Чуд. Земли 36 д.; дом. общ.; въ прих. прв. 488 м. 503 ж.; ц.-прих. и зем. шк. Іерей Венед. Вас. Покровскій, 64 л., изъ 2 кл. сем., въ прих. съ 1881 г., законоуч. зем. шк. и мин., им. скуфью (1895). Псаломщ. С. М. Знаменскій, 31 г., изъ 3 кл. д. уч., въ прих. съ 1893 г. Ц. ст. И. И. Моревъ (1894). Адр. г. Ардатовъ.

с. Хохлово. Храмъ камен. (1764); престолы: гл. хол. св. Троицы, прд. тепл., пр. Нерукотв. Обр. Спаса, лв. ик. В. М. Иверскія. 2-ой храмъ кладбищ. дерев. (1797), ик. Казан. Б. М. Земли 36 д.; дом. свящ.

церк., у діак. соб.; руг. 20 ч. ржи; въ прих. 1 д., прв. 790 м. 689 ж. Іерей Вас. Оед. Солнцевъ, 40 л., ок. сем., въ прих. съ 1898 г., им. набедрен. (1900). Діак. на псал. вак. В. П. Скамницкій, 38 л., дом. обр., въ прих. съ 1890 г. Ц. ст. М. И. Кунцовъ (1900). Адр. с. Стексово.

с. Шеретино. Храмъ камен. строящійся съ 1890 г. Освящ. пр. прд. въ трап. св. ап. Іоанна Богосл. Земли 36 д.; дом. соб.; каз. жал. 392 р.; въ прих. прв. 402 м. 473 ж. Іерей Пв. Ник. Елевтерскій, 61 г., изъ ср. отд. сем., въ прих. съ 1884 г. Псаломщ.—вакансія. Ц. ст. Я. П. Туляковъ (1902). Адр. с. Стексово.

II-й благочиннической округъ.

с. Автодѣво. Храмъ камен. (1822); престолы: гл. хол. св. Троицы, прд. тепл., св. Николая Чуд. Земли 69 д.; руг. 80 р.; дом. соб.; въ прих. 3 д., прв. 632 м. 689 ж., раскол. 14 м. 10 ж.; зем. шк. Іерей Мих. Ал. Критскій, 24 л., студ. сем., въ прих. съ 1900 г., законоуч. Псаломщ. Б. И. Вадовъ, 35 л., изъ 1 кл. д. уч., въ прих. съ 1901 г. Ц. ст. И. П. Макуловъ (1896). Адр. г. Ардатовъ.

с. Аламасово. Храмъ камен. (1795); престолы: гл. хол. св. Троицы, прд. тепл., пр. Покрова Б. М., лв. Знаменія Пр. Б. Земли 36 д.; дом. у свящ. общ., псал. соб.; руг. 140 р.; въ прих. прв. 765 м. 803 ж.; зем. шк. Іерей Мих. Пв. Елевтерскій, 31 г., ок. сем., въ прих. съ 1900 г., законоуч. Псаломщ. Е. И. Дивногорскій, 52 л., ок. д. уч., въ прих. съ 1883 г. Ц. ст. Пв. Ерм. Пвашкинъ (1880) Адр. Вертьян. почт. отд.

с. Атемасово. Храмъ камен. (1810); престолы: гл. хол. св. Николая Чуд., прд. теп. мч. Параскевы. Утв. ризн. и богослуж. книг. бѣдень. Земли 34½ д.; дом. соб.; въ прих. 1 д., прв. 526 м. 514 ж.; шк. грам. Іерей Вас. Пав. Левковъ, 72 л., ок. сем., въ прих. съ 1888 г., законоуч., им. скуфью (1878). Псаломщ. П. П. Скамницкій, 63 л., дом. обр., въ прих. съ 1868 г. Ц. ст. И. Е. Сѣдовъ (1902). Адр. Вертьян. почт. отд.

с. Березовка. Храмъ дерев. (1902); престолы: гл. Казан. Б. М., прд. св. Николая Чуд. Утв. бѣдно. Земли 34½ д.; дом. общ.; каз. жал. 392 р.; въ прих. прв. 321 м. 328 ж.; ц.-прих. шк. Іерей Вас. Алндр. Бланковъ, 30 л., пзъ 3 кл. сем., въ прих. съ 1902 г., законоуч. Псаломщ. А. П. Скворцовъ, 57 л., въ прих. съ 1902 г. Ц. ст. О. М. Умилинь (1902).

с. Гарн. Храмъ камен. (1808); престолы: гл. хол. св. Николая Чуд., прд. тепл. св. безсребр. Космы и Даміана. Утв. не достат. Земли 34½ д.; руг. 485 р.; дом. цер.; въ прих. 1 д., прв. 673 м. 705 ж.; цер.-прих. и зем. шк. Іерей Конст. Мих. Веселовскій, 42 л., об. д. уч., въ прих. съ 1897 г., законоуч. П. д. псаломщ. Ф. М. Знаменскій, 31 г., дом. обр., въ прих. съ 1902 г. Зашт. свящ. Мих. Ник. Веселовскій. 63 л. Ц. ст. К. Е. Тутуныкинъ (1892). Адр. г. Ардатовъ.

с. Дивѣво. Храмъ камен. (1775); престолы: гл. хол. Казан. Б. М., прд. тепл., пр. Архидіак. Стефана, лв. св. Николая Чуд. Земли 48 д.;

дом. соб.; прч. кап. 2760 р.; въ прих. 5 д., прв. 2216 м. 2447 ж. Іерей Мих. Вас. Штерновъ, 63 л., ок. сем., въ прих. съ 1867 г., им. наперсн. крестъ (1903). Діак. А. А. Георгіевскій, 52 л., ок. д. уч., въ прих. съ 1882 г. Псаломщ. М. П. Лиловъ, 39 л., изъ 3 кл. д. уч., въ прих. съ 1891 г. Ц. ст. И. Кочетковъ (1881). Адр. Вертьян. почт. отд.

с. Дубовка. Храмъ камен. (1827); престолы: гл. хол. Покрова Б. М., прд. тепл., пр. св. Николая Чуд., лв. Арх. Михаила и Святит. Митрофана Воронеж. Земли 36 д.; дом. у свящ. общ.; въ прих. прв. 504 м. 537 ж., раскол. 4 м. 8 м.; ц.-прих. шк. Іерей Мих. Мих. Сперанскій, 53 л., ок. д. уч., въ прих. съ 1883 г., законоуч., им. набедрен. (1901). П. д. псаломщ. Л. Н. Тезавровъ, 32 л., обуч. въ еп. рем. шк., въ прих. съ 1902 г. Ц. ст. С. Г. Елисеѣвъ (1884). Адр. г. Ардатовъ.

с. Журелейка. Храмъ дерев. (1883); престолы: гл. Владимірскія ив. Б. М., прд. св. Николая Чуд. Земли 33 д.; прч. кап. 200 р.; въ прих. 1 д., прв. 536 м. 604 ж., раскол. 63 м. 60 ж.; ц.-прих. шк. Іерей Ѳед. Евг. Пальмовъ, 34 л., ок. сем., въ прих. съ 1893 г., законоуч., им. набедрен. (1902). И. д. псаломщ. Г. Д. Соколовъ, 43 л., изъ 2 кл. д. уч., въ прих. съ 1895 г. Ц. ст. Ф. Е. Сусловъ (1898) Адр. г. Ардат.

с. Плевскій Заводъ. Храмъ камен. (1785); престолы: гл. хол. Спаса Нерукотв. Обр., прд. тепл., пр. св. Николая Чуд., лв. влмч. Екатерины. Земли 33 д.; кварт. прч. отъ завода; жал. отъ зав.—свящ. 480 р., діак. 240 р., псал. 120 р.; въ прих. прв. 2053 м. 2039 ж., раскол. 23 м. 40 ж.; ц.-прих. и зем. шк. Іерей Алндр. Тим. Добронравовъ, 72 л., ок. сем., въ прих. съ 1855 г., законоуч., им. орд. св. Анны 2 ст. 2-ой іерей Леон. Алндр. Фіалковскій, 22 л., студ. сем., въ прих. съ 1902 г. Діак. Г. Н. Сновѣдскій, 58 л., изъ 3 кл. д. уч., въ прих. съ 1891 г. И. д. псаломщ. И. Н. Ясницкій, 18 л., изъ 1 кл. сем., въ прих. съ 1900 г. Ц. ст. А. Д. Кортъевъ. Адр. Вертьян. почт. ст.

с. Исуново. Храмъ камен. (1772); престолы: гл. хол. св. Николая Чуд., прд. тепл. прп. Сергія Радон. Земли 36 д.; дом. цер.; каз. жал. 392 р.; въ прих. прв. 295 м. 305 ж. Іерей Ив. Ив. Полянскій, 64 л., обуч. въ сем., въ прих. съ 1884 г., им. скуфью (1902). Псаломщ. В. Е. Пожарскій, 44 л., изъ 3 кл. д. уч., въ прих. съ 1895 г. Ц. ст. И. И. Малининъ (1898). Адр. с. Исуново.

с. Канерга. Храмъ дерев. (1773); престолы: гл. хол. Спаса Нерукот. Обр., прд. тепл. пр. св. Николая Чуд., лв. Покрова Б. М. Земли 33 д.; дом. общ.; руг. 62 р.; въ прих. прв. 558 м. 577 ж.; шк. гр. Іерей Алндр. Ал. Флоринскій, 35 л., ок. д. уч., въ прих. съ 1897 г., законоуч. И. д. псаломщ. И. Г. Пожарскій, 34 л., изъ д. уч., въ прих. съ 1903 г. Ц. ст. Ѳ. М. Роговъ (1899). Адр. Вертьян. почт. отд.

с. Кармалейка. Храмъ дерев. (1863); престолы: гл. хол. св. Троицы, прд. св. Николая Чуд. Недост. поуч. кн. и ризницы. Земли 33 д.; дом. у свящ. общ.; казен. жал. 392 р.; въ прих. 1 д., прв. 536 м. 562 ж., раскол. 25 м. 23 ж.; шк. гр. Іерей Серг. Влад. Лебедевъ, 30 л.,

ок. сем., законоуч., въ прих. съ 1902 г. Псаломщ. И. Д. Богословскій, 44 л. изъ 3 кл. д. уч., въ прих. съ 1895 г. Ц. ст. П. Н. Капрановъ (1902). Адр. г. Ардаатовъ.

с. Кологріево. Храмъ камен. (1813); престолы: гл. хол. Успенія Б. М., прд. tepl. пр. 1 и 2-го Обрѣт. Гл. св. Іоанна Крестит., лв. прор. Іліи. Земли 30½ д.; дом. у свящ. общ., псал. соб.; руг. 150 р.; въ прих. прв. 440 м. 518 ж.; министер. шк. Іерей Алдр. Ів. Безсоновъ, 41 г., ок. сем., въ прих. съ 1885 г., законоуч., им. скуфью (1891). И. д. псаломщ.: 1) В. И. Полянскій, 28 л., ок. уѣзд. уч., въ прих. съ 1899 г. 2) Вр. и. д. зашт. псаломщ. с. Гари А. П. Духовской, 37 л., ок. еп. рем. шк., въ прих. съ 1902 г. Ц. ст. Я. К. Спорышевъ (1884). Адр. с. Стексово.

с. Котовка. Храмъ дерев. tepl. (1846); престолы: гл. св. Николая Чуд., прд. св. Дмитрія Ростов. Земли узак. проп.; дом. общ.; каз. жал. 392 р.; въ прих. 1 д., прв. 483 м. 508 ж.; зем. шк. Іерей Ник. Ів. Вознесенскій, 41 г., ок. сем., въ прих. съ 1903 г., им. скуфью (1899), законоуч. И. д. псаломщ. И. П. Писаревъ, 32 л., об. въ ц.-учит. шк. Ц. ст. кн. В. Д. Звенигородскій (1902). Адр. г. Ардаатовъ.

с. Кудлей. Храмъ камен. (1806); престолы: гл. хол. св. Николая Чуд., прд. tepl. пр. мч. Агаѳіи, лв. ик. Б. М. „Скоропослушницы“. Утв. недост. Земли 36 д.; дом. у свящ. общ., псал. кварт.; руг. 120 р.; въ прих. прв. 802 м. 848 ж.; зем. шк. Іерей Ів. Вас. Руновскій, 26 л., ок. сем., въ прих. съ 1899 г., законоуч. И. д. псаломщ. Е. Г. Успенскій, 19 л., изъ 4 кл. д. уч., въ прих. съ 1902 г. Зашт. свящ. Пав. Ів. Виноградовъ, 80 л. Ц. ст. С. В. Спириановъ (1894). Адр. г. Ардаатовъ.

с. Кужендѣево. Храмъ камен. (1791); престолы: гл. Обновл. хр. Воскресенія, прд. св. Николая Чуд. Земли 36 д.; дом. соб.; казен. жал. 392 р.; въ прих. 1 д., прв. 563 м. 596 ж., раскол. 21 м. 19 ж. Іерей Алдр. Ал. Вилковъ, 67 л., ок. сем., въ прих. съ 1898 г., им. наперсн. крестъ (1890). Псаломщ. П. А. Лебедевъ, 71 г., изъ высш. отд. д. уч., въ прих. съ 1885 г. Ц. ст. И. Г. Каленовъ (1900) Адр. г. Ардаатовъ.

с. Кузятново. Храмъ камен. (1805); престолы: гл. хол. Вознесенія Г-ня, прд. Арх. Михаила. Земли 36 д.; дом. церк.; въ прих. 1 д., прв. 675 м. 693 ж.; зем. шк. Іерей Ег. Ник. Никольскій, 41 г., ок. сем., в прих. съ 1883 г., законоуч., им. скуфью (1901). Діак. на псал. вак. Д. В. Боницкій, 34 л., ок. уѣз. уч., въ прих. съ 1901 г. Ц. ст. А. С. Яворонковъ. Адр. §г. Ардаатовъ.

с. Михеевка. Храмъ дерев. (1869); престолы: гл. хол. Знаменія Пр. Б. прд. tepl. пр. Арх. Михаила, лв. св. Николая Чуд. Земли 33 д.; дом. общ.; руг. 72 р.; въ прих. прв. 478 м. 534 ж. Іерей Ів. Петр. Петропавловскій, 74 л., ок. сем., въ прих. съ 1870 г., им. орд. св. Анны 3 ст. Діак. на псал. вак. Н. Я. Знаменскій, 76 л., изъ 2 кл. д. уч., въ прих. съ 1901 г. им. зол. мед. за 50-лѣт. службу. Ц. ст. Т. Шарыгинъ (1884—1887, съ 1895). Адр. г. Ардаатовъ.

с. Молякса. Храмъ камен. (1897—1901); престолы: гл. хол. Казан. Б. М., прд. тепл., пр. св. Николая Чуд., лв. Воздвиженія Креста Г-ня. Земли 33 д.; у свящ. д. общ., псал. соб.; руг. 100 р.; въ прих. 3 д., прв. 661 м. 700 ж.; ц.-прих. шк. Іерей Ив. Ник. Вознесенскій, 23 л., ок. сем., въ прих. съ 1902 г., законоуч. Псаломщ. А. В. Аквилевскій, 48 л., изъ 1 кл. д. уч., въ прих. съ 1884 г. Зашт. свящ. Ив. Мар. Доброхотовъ, 78 л. Ц. ст. М. П. Плескуновъ (1901). Адр. г. Ардат.

с. Надеждино. I-й храмъ дерев. (1803) св. Николая Чуд. II-й хр. камен. хол. вел. кн. Владиміра Равноап. Земли 33 д.; дом. соб.; каз. жал. 392 р.; въ прих. 2 д., прав. 597 м. 681 ж.; зем. шк. и шк. гр. Іерей Ив. Ив. Безсоновъ, 37 л., ок. сем.; въ прих. съ 1887 г., законоуч., им. скуфью (1902). Псаломщ. В. М. Покровскій, 26 л., ок. уѣз. уч., въ прих. съ 1900 г., учит. шк. грам. Ц. ст. Б. Е. Усачовъ (1890). Адр. г. Ардатовъ.

с. Нарышкино. Храмъ камен. (1780); престолы: гл. хол. Покрова Б. М., прд. тепл., пр. св. Николая Чуд., лв. св. Іоанна Пред. Земли 36 д.; у свящ. д. общ., у проч. соб.; въ прих. прав. 1460 м. 1466 ж.; зем. шк. и шк. грам. Іерей Венед. Степ. Гагинскій, 32 л., ок. сем. по 1 разр., въ прих. съ 1892 г., законоуч., цензоръ проповѣдей, дух. слѣдов., благочинный, им. скуфью (1900). Діак. А. П. Лѣствицинь, 22 л., изъ 3 кл. сем.; въ прих. съ 1903 г. Псаломщ. И. И. Румянцевъ, 30 л., изъ 3 кл. д. уч.; въ прих. съ 1902 г. Ц. ст. И. Г. Шанинь (1894). Зашт. діак. И. С. Покровскій, 68 л. Адр. г. Ардатовъ.

с. Сарминскій Майданъ. Храмъ камен. (1839); престолы: гл. хол. св. Николая Чуд.; прд. тепл., пр. мч. Флора и Лавра, лв. Владимірскія Б. М. Земли 32 д.; у свящ. д. общ., у проч. соб.; въ прих. прав. 952 м. 1086 ж.; зем. шк. и шк. гр. Іерей Алндръ Ѳеодор. Лебедевъ, 29 л., ок. сем., въ прих. съ 1898 г., законоуч. зем. шк. и шк. грам. Діак. П. П. Любскій, 27 л., изъ 3 кл. д. уч., въ прих. съ 1901 г., учит. шк. гр. Псаломщ. И. Делекторскій, въ прих. съ 1904 г. Ц. ст. И. Т. Шадровъ (1894). Адр. Верт. почт. отд.

с. Серякуши. I-й храмъ камен. (1810); престолы: гл. хол. Нерукот. Обр. Спаса, прд. хол., св. Николая Чуд.; II-й храмъ дерев. (1776); престолы: гл. хол. Нерук. Образа Спаса и прд. тепл. св. Николая Чуд. Земли 45 д.; дом. соб.; руг. 100 р.; прч. кап. 200 р., въ прих. 1 сельцо, прав. 438 м. 476 ж. ц.-пр. шк. Іерей Ив. Ив. Предтеченскій, 30 л., ок. сем., въ прих. съ 1893 г., законоуч. Діак. на псаломщ. вак. М. П. Педевтовъ, 67 л., ок. д. уч., въ прих. съ 1867 г. Ц. ст. А. Е. Королевъ (1899). Адр. с. Стексово.

с. Силино. Храмъ дерев. (1760); престолъ прп. Сергія Радон. Земли 30 д.; дом. церк.; каз. жал. 392 р.; въ прих. 2 д., прав. 376 м. 387 ж.; шк. гр. Іерей Дм. Скамницкій, въ прих. съ 1904 г., законоуч. Псаломщ. Н. П. Хитровскій, 31 г., изъ 4 кл. д. уч., въ прих. съ 1900 г., учит. шк. грам. Ц. ст. И. И. Савинъ (1897). Адр. с. Стексово.

с. Сосновка. Храмъ дерев. (1864); престолы: гл. хол. Знаменія В. М., прд. тепл. пр. прор. Иліи, лв. св. Николая Чуд. Земли ок. 34 д.; дом. общ., въ прих. прав. 465 м. 500 ж., ц.-прих. шк. Іерей Ів. Прок. Зининъ, 36 л., изъ 3 кл. сем., въ прих. съ 1892 г., законоуч. и учит. пѣнія и учит. въ шк. Ардат. Тюрем. замка. И. д. Псаломщ. Г. Смысловъ, 19 л., ок. нач. уч., въ прих. съ 1902 г. Ц. ст. И. Θ. Лобановъ (1900). Адр. г. Ардатовъ.

с. Хрипуново. Храмъ камен. (1819); престолы: гл. хол. Знаменія В. М. прд. южн. Ап. Іакова, Брата Г-ня, сѣв. Равноап. ц. Константина и Елены, въ тепл. южн. Арх. Михаила, сѣв. св. Кн. Ольги. Земли 44 д.; дом. соб., въ прих. 1 д., прав. 1352 м. 1453 ж.; зем. шк. и шк. гр. Іерей Вас. Леон. Апраксинъ, 40 л., ок. сем., въ прих. съ 1899 г., законоуч., им. скуфью (1897). Діак. Д. Сновѣдскій, въ прих. съ 1904 г. Псаломщ. М. Θ. Державинъ, 44 л., въ прих. съ 1890 г. Ц. ст. И. И. Утинъ (1898). Адр. г. Ардатовъ.

с. Челатьма. Храмъ дерев. (1888), гл. престолъ Покрова В. М., прд. пр. св. Іоанна Предт., престолъ еще не освященъ. Утв. не достат. Земли 36 д.; дом. общ.; въ прих. 3 д., прв. 603 м. 560 ж.; зем. шк. Іерей Ів. Мих. Штерновъ, 36 л., ок. сем., въ прих. съ 1893 г., законоуч., им. набедрен. (1901). Псаломщ. А. И. Амилоновъ, 37 л., изъ 1 кл. д. уч., въ прих. съ 1902 г. Ц. ст. Г. Г. Биткинъ (1899). Адр. Вертьян. почт. отд.

с. Череватово. I. Храмъ камен. (1851); престолы: гл. хол. Покрова В. М. прд. тепл. пр. св. Троицы, лв. св. Николая Чуд. II. Храмъ дерев. кладб. (1874); престолъ Всѣхъ Святыхъ. Земли 33 д.; дома соб.; въ прих. 1 д., прв. 1176 м. 1216 ж.; зем. шк. Іерей Алдр. Ник. Покровскій, 23 л., ок. сем., въ прих. съ 1902 г., законоуч. Діак. И. В. Весницікій, 30 л., изъ 3 кл. сем., въ прих. съ 1900 г. Псаломщ. П. П. Писаревъ, 51 г., изъ 2 кл. д. уч., въ прих. съ 1891 г. Ц. ст. С. П. Кирковъ (1891). Адр. Вертьян. почт. отд.

с. Чуварлейскій Майданъ. I. Храмъ камен. (1813); престолъ св. Арх. Михаила. II. Храмъ дерев. (1851); тепл. св. Николая Чуд. Земли 34½ д.; дом. соб.; въ прих. 3 д., прв. 880 м. 962 ж., раскол. 4 м.; мнн. и цер.-прих. шк. Іерей Θед. Евг. Херсонскій, 57 л., ок. сем., въ прих. съ 1869 г., законоуч. 2 шк., им. скуфью (1901). Псаломщ. С. А. Владиміровъ, 30 л., ок. д. уч., въ прих. съ 1902 г. Ц. ст. В. П. Чегуровъ (1893). Адр. г. Ардатовъ.

с. Чуварлейки. Храмъ дерев. (1852); престолы: гл. хол. Арх. Михаила, прд. тепл. Рояд. Пр. Б. Утв. посредств. Земли 36 д.; дом. общ.; каз. жал. 392 р.; въ прих. 1 д., прв. 766 м. 736 ж.; шк. гр. Іерей Пав. Преображенскій, 66 л., изъ 4 кл. сем., въ прих. съ 1868 г., законоуч., им. скуфью (1901). Діак. на псал. вак. В. Е. Дроздовъ, 56 л., въ прих. съ 1866 г., учит. шк. гр. Ц. ст. Θ. М. Хрычевъ (1896). Адр. г. Ардатовъ.

III-й благочиннической округъ.

с. Бабино. Храмъ дерев. (1864); престолы: гл. хол. Казан. Б. М., прд. tepl. Ап. Иоанна Бог. Недост. въ облач. и поуч. кн. Земли 36 д.; дом. соб.; каз. жал. 392 р.; въ прих. 532 м. 552 ж.; ц.-прих. шк. Іерей Ник. Вас. Касаткинъ, 39 л., ок. сем., въ прих. съ 1888 г., законоуч., им. набедрен. (1897). И. д. псаломщ. Е. И. Сиротинъ, 27 л., ок. ц.-прих. шк., въ прих. съ 1899 г. Ц. ст. А. Я. Шаровъ (1899). Адр. с. Бол. Макателемъ.

с. Березино. Храмъ дерев. (1755); престолы: гл. хол. Рожд. Хр., прд. tepl. св. Николая Чуд. Земли узак. проп.; дом. у свящ. общ., псал. соб.; руг. 354 р.; въ прих. 2 д., прв. 721 м. 794 ж.; цер.-прих. шк. Іерей Петр. Ив. Раевскій, 59 л., ок. сем., въ прих. съ 1869 г., законоуч., им. наперсный крестъ (1901). И. д. псаломщ. В. И. Бѣляковъ, 32 л., обуч. въ еп. рем. шк., въ прих. съ 1903 г. Ц. ст. И. К. Гавриловъ (1898). Адр. с. Стексово.

с. Бѣговатово. Храмъ камен. (1798); престолы: гл. хол. Знаменія Пр. Бог., прд. tepl. пр. св. Николая Чуд., лв. мч. Флора и Лавра. II. Храмъ камен. (1880), кладбищ. Всѣхъ Святыхъ. Земли 36 д.; дома соб.; въ прих. прв. 556 м. 586 ж.; зем. шк. Іерей Дм. Ал. Георгіевскій, 29 л., ок. сем., въ прих. съ 1897 г., законоуч. Псаломщ. А. А. Лавровъ, 54 л., изъ ср. отд. д. уч., въ прих. съ 1896 г. Ц. ст. В. В. Шмелевъ (1896). Адр. г. Арзамасъ.

с. Верякуши. Храмъ камен. (1856); престолы: гл. хол. Покрова Б. М., прд. tepl. пр. св. Николая Чуд., лв. прп. Сергія Радон. Земли 36 д.; дом. соб.; въ прих. 3 д., 754 м. 883 ж.; ц.-прих. шк. Іерей Ів. Плат. Сѣверовъ, 34 л., ок. сем. по 1 разр., въ прих. съ 1899 г., законоуч., им. набедрен. (1901). Діак. В. Θ. Балатовъ, 30 л., ок. уѣз. уч., въ прих. съ 1896 г., учит. ц.-пр. шк. Псаломщ. Н. П. Твердовъ, 50 л., изъ 2 кл. д. уч., въ прих. съ 1885 г. Ц. ст. И. К. Агафоновъ (1897). Адр. с. Бол. Макателемъ.

с. Глухово. Храмъ камен. (1731); 2-хъ этажн., престолы: вверху хол. Покрова Б. М., внизу tepl. св. Алексѣя Чел. Божія. Земли 31 д.; дом. соб.; въ прих. 1 д., прв. 798 м. 959 ж.; зем. шк. Іерей Поро. Петр. Кильдюшевъ, 26 л., ок. д. уч., законоуч., въ прих. съ 1903 г. Діак. Л. Д. Веселитскій, 65 л., ок. д. уч., въ прих. съ 1885 г. Псаломщ. К. В. Серебровскій, 25 л., изъ 1 кл. сем., въ прих. съ 1902 г. Ц. ст. Θ. С. Ключинъ (1898). Адр. с. Бол. Макателемъ.

с. Елизарьево. Храмъ камен. (1820); престолъ св. Николая Чуд. II-й храмъ дерев. (1783), престолъ св. Петра, митр. Москов. Земл. узак. проп.; дом. соб.; въ прих. прв. 627 м. 676 ж.; ц.-прих. шк. Іерей Ал. Венед. Покровскій, 35 л., ок. уѣз. уч., въ прих. съ 1899 г., законоуч. Псаломщ. И. Г. Успенскій, 39 л., обр. дом., въ приходъ съ 1891 г. Ц. ст. Θ. П. Лубочковъ (1893). Адр. Вертян. поч. ст.

с. Ивановское. Храмъ камен. (1866); престолы: гл. хол. Усѣки. гл. Иоанна Предт., прд. пр. Арх. Михаила, лв. Всѣхъ Святыхъ. Земл. 36 д.; дом. соб.; въ прих. 1 д., прав. 897 м. 937 ж.; зем. шк. Іерей Плат. Ал. Алмазовъ, 29 л., ок. сем., въ прих. съ 1902 г., законоуч. Псаломщ. В. В. Дроздовъ, 20 л., изъ 1 кл. сем., въ прих. съ 1902 г. Ц. ст. В. С. Шестаковъ (1890). Адр. с. Стексово.

с. Ичалово. Храмъ кам. (1852); престолы: гл. св. Троицы, прд. пр. св. Николая Чуд., лв. при. Сергія Радон. Земл. 33½ д.; дом. у свящ. общ., проч. на кварт.; руг. 472 р.; въ прих. 5 д., прав. 956 м. 1005 ж.; зем. шк. Іерей П. В. Виноградовъ, 41 г., ок. сем., въ прих. съ 1889 г.; законоуч., им. скуфью (1889). П. д. псаломщ. Н. И. Молевъ, 18 л., ок. д.-прих. шк., въ прих. съ 1902 г. Ц. ст. Н. Голынинъ (1902). Адр. с. Бол. Макателемъ.

с. Кашкарово. Храмъ дерев. (перестр. 1865); престолъ: Нерукотв. Обр. Спаса. Земли 28 д.; дом. у свящ. церк., псал. соб.; каз. жал. 392 р.; руг. 86 р.; въ прих. прав. 165 м. 175 ж.; богадѣльня, ц.-прих. шк. Іерейъ: Вл. Ник. Хвощевъ, 34 л., изъ 4 кл. сем., въ прих. съ 1894 г., законоуч. Псаломщ. С. С. Зефировъ, 65 л., изъ причет. кл. д. уч., въ прих. съ 1885 г. Ц. ст. И. Ф. Марковъ (1899). Адр. с. Бол. Макателемъ.

с. Кошелиха. Храмъ камен. (1901); изъ 3 престоловъ освящ. одинъ св. Николая Чуд. Утв. недост. Земли 33 д.; дом. соб.; въ прих. прав. 638 м 719 ж.; зем. шк. Іерей Ник. Андр. Золотницкій, 37 л., студ. сем., въ прих. съ 1888 г., строитель храма, законоуч., им. набедр. (1898). Псаломщ. К. Н. Масленниковъ, 23 л., изъ 1 отд. 2хкл. шк., въ прих. съ 1902 г. Ц. ст. Р. М. Маюковъ (1900). Адр. с. Бол. Макател.

с. Кременки. Храмъ дерев. (1754); престолы: гл. св. Апп. Петра и Павла, прд. пр. св. Николая Чуд., лв. мч. Флора и Лавра, II-й храмъ дерев. (1786) тепл.; престолъ: Знаменія Б. М. Въ утв. недост. Земли 34 д.; дом. соб., въ прих. 2 д., прав. 1634 м. 1838 ж.; мин. и церк.-прих. шк. и шк. грам Іерей Ѳед. Македонскій, 50 л., студ. сем., въ прих. съ 1897 г., законоуч., им. камшавку (1898). Диаг. А. Кротковъ, 50 л., изъ ср. отд. дух. уч., въ прих. съ 1884 г. Псаломщ. С. Зефировъ, 42 л., изъ 1 кл. д. уч. Зашт. свящ. Алдръ Пв. Приклонскій. Ц. ст. П. Мыкаевъ (1893). Адр. Вертян. поч. ст.

с. Круглые Папы. Храмъ камен. (1810), тепл.; престолъ Казанской Б. М. II-й храмъ камен. хол. св. Николая Чуд. III-й храмъ камен. (1827) Успенія Б. М. Утв. недост. Земли 36 д.; дом. соб.; каз. жал.; въ прих. прав. 506 м. 517 ж.; зем. уч. Іерей Ник. Вас. Архангельскій, 35 л., ок. д. уч., въ прих. съ 1901 г., законоуч. Псаломщ. А. Я. Гортинскій, 45 л., ок. уѣз. уч., въ прих. съ 1901 г. Ц. ст. Ѳ. П. Маловъ (1899). Адр. Вертян. поч. ст.

с. Лапша. Храмъ дерев. (1900) пока устр. пр. прид. Арх. Михаила Утв. бѣдно. Земли 33 д.; дом. общ.; въ прих. 1 д., прав. 558 м. 596 ж.; зем. шк. Іерей Петръ Серг. Павловскій, 38 л., изъ 2 кл. д. уч., въ прих. съ 1900 г., законоуч. П. д. псаломщ. П. В. Соловьевъ, 23 л.,

изъ 1 кл. сем., въ прих. съ 1900 г. Ц. ст. С. И. Галкинъ (1901). Адр. с. Бол. Макателемъ.

с. Макателемъ Большой. Храмъ камен. (1816); престолы: гл. хол. Покрова Б. М., прд. пр. св. Николая Чуд., лв. мч. Флора и Лавра. Земли 36 д.; дом. соб.; каз жал. 392 р.; въ прих. 1 д., прав. 668 м. 688 ж; зем. шк. Герей Ник. Ив. Вознесенскій, 42 л., ок. сем. въ прих. съ 1896 г., законоуч., им. скуфью (1899). Псаломщ. И. И. Ульяновъ, пзъ 3 кл. д. уч., въ прих. съ 1888 г. Ц. ст. Е. М. Вычковъ (1898) Адр. с. Бол. Макателемъ.

с. Макателемъ Малый. Храмъ камен. (1825); престолы: гл. св. Троицы, прд. св. Николая Чуд. Земли 37 д.; дом. свящ. церк., псал. соб. въ прих. прав. 421 м. 422 ж.; зем. шк. Герей Пав. Ив. Садовъ, 46 л., ок. сем. въ прих. съ 1895 г. законоуч., им. скуфью (1902). Псаломщ. Н. И. Воробьевъ, 52 л., обр. дом., въ прих. съ 1890 г. Ц. ст. В. П. Рахмангинъ (1883). Адр. с. Магателемскій Усадъ.

Магателемскій Усадъ. Храмъ камен. (1865) Нерук. обр. Спаса при Земско-Карамзинской больницѣ. Помѣщ. прч. отъ земства; жал. зем. свящ. 420 р., псал. 210 р.; прихожанъ 49 м. 57 ж.; церк.-прих. шк. Герей Ник. Андр. Фонтановъ, 55 л., ок. д. уч., при церкви съ 1902 г., законоуч. Псаломщ. Л. П. Лебедевъ, 63 л., ок. д. уч., при цер. съ 1884 г. Заштат. свящ. Алндръ Ксен. Владимірскій, 60 л. Адр. с. Магателемскій Усадъ.

с. Николаевка. Храмъ камен. (1865); престолы: гл. хол. Благовѣщенія Б. М., прд. пр. св. Николая Чуд., лв. св. Александра Невскаго. Земли 33 д.; дом. свящ. общ., у проч. соб.; руг. 560 р.; каз. жал. 550 р.; прч. кап. 200 р.; въ прих. 8 д., прав. 1175 м. 1230 ж.; шк. гр. и зем. шк. Герей Сем. Степ. Бомаровъ, 41 г., ок. сем., въ прих. съ 1888 г., законоуч., им. скуфью (1902). Діак. А. Я. Перепелевскій, 32 л., ок. еп. ц.-учит. шк., въ прих. съ 1898 г. Псаломщ. И. И. Смирновъ, 28 л., изъ 2 кл. д. уч., въ прих. съ 1894 г. Заштат. псалом. И. В. Стрѣльскій, 68 л. Ц. ст. Е. П. Съдовъ (1900). Адр. Ташинъ заводъ.

с. Опучино. Храмъ дерев.; престолы: гл. Обнов. Храма. Воскресенія, пр. ик. Казан. Б. М. Утвар. бѣдно. Земли 34 д.; дом. соб.; прч. кап. 350 р.; въ прих. 1 д., прав. 531 м. 558 ж.; ц.-прих. шк. Герей Ив. Ив. Касаткинъ, 39 л., ок. сем., въ прих. съ 1886 г., законоуч., им. скуфью (1902). Діак. на псал. вак. Р. Алмазовъ, 39 л., изъ приг. кл. д. уч. въ прих. съ 1888 г. Ц. ст. З. М. Андреевъ (1896). Адр. с. Стексово.

с. Орѣховецъ. Храмъ камен. (1801); престолы: гл. хол. Вознесенія Г-ня, прд. тепл. пр. мч. Параскевы, лв. Рожд. Иоанна Предтечи. Земли 36 д.; дом. у свящ. церк., у псал. соб., въ прих. прав. 430 м. 478 ж., ц.-прих. шк. Герей Петръ Степ. Никольскій, 57 л., ок. сем. по 1 разр., въ прих. съ 1878 г., цензоръ проповѣдей (1878), благочинный, законоуч., им. наперсный крестъ (1900). Псаломщ. И. С. Безсоновъ, 63 л., въ прих. съ 1876 г. Ц. ст. А. Э. Шишоркинъ (1893). Адр. г. Арзамасъ.

с. Павловское. Храмъ дерев. (1851); престолы: гл. хол. Успенія Б. М., прд. пр. Арх. Михаила, лв. Маріи Магдалины. Земли 40 д.; дом. у свящ. общ.; псал. соб.; въ прих. 2 д., прв. 736 м. 717 ж.; ц.-прих. шк. Іерей Апол. Ів. Нечаевъ, 35 л., студ. сем., въ прих. съ 1889 г., законоуч. ц.-прих. шк., им. скуфью (1903). Псаломщ. Л. Н. Сахаровъ. 33 л., изъ 1 кл. д. уч., въ прих. съ 1894 г. Ц. ст. Г. Θ. Ѳедоровъ (1902). Адр. г. Арзамасъ.

с. Страхова Пуза. Храмъ камен. (1847); престолы: гл. хол. Успенія Б. М., прд. тепл. пр. Сошествія Св. Духа, лв. Арх. Михаила. Земли 35 д.; дом. соб.; въ прих. 1 д., прв. 1187 м. 1259 ж.; зем. и ц.-прих. шк. Іерей Вас. Андр. Радугинъ, 49 л., ок. сем., въ прих. съ 1877 г., законоуч. зем. шк. и ц.-прих. шк., пом. благочин., им. скуфью (1896), нагр. „Библией“ (1897). Діак. Е. П. Гортинскій, 66 л., изъ 3 кл. д. уч., въ прих. съ 1884 г. Псаломщ. И. П. Громовъ, 33 л., изъ 1 кл. уѣз. уч., въ прих. съ 1888 г. Ц. ст. З. Е. Шейковъ (1890). Адр. с. Бол. Макателемъ.

с. Силево. Храмъ дерев. (1791), влмч. Дмитрія Солун., хол. Земли 33 д.; дом. церк.; каз. жал. 392 р.; въ прих. прв. 194 м. 211 ж. Іерей Ник. Вас. Сергіевскій, 63 л., изъ высш. отд. д. уч., въ прих. съ 1901 г. Псаломщ. Н. А. Зефировъ, 29 л., изъ 3 кл. д. уч., въ прих. съ 1903 г. Ц. ст. О. Васинъ (1902). Адр. Вертьян. почт. ст.

с. Смирново. Храмъ дерев. (1731); престолы: гл. хол. Благовѣщенія Пр. Б., прд. пр. св. Николая Чуд., лв. св. Дмитрія Рост. Земли 34 д.; дом. у свящ. общ.; въ прих. 1 д., прв. 590 м. 627 ж.; зем. шк. Іерей Ник. Мпх. Граціановъ, 34 л., ок. сем., въ прих. съ 1892 г., законоуч. Псаломщ. Д. В. Соловьевъ, 29 л., изъ 1 кл. сем., въ прих. съ 1901 г. Ц. ст. И. П. Якимовъ (1903). Адр. с. Стегсово.

с. Смолино. Храмъ камен. (1864—1895); престолы: гл. св. Троицы, прд. пр. Арх. Михаила, лв. св. Трехъ Святителей. Земли 34 д.; дом. у свящ. общ.; каз. жал. 392 р.; въ прих. 1 д., прв. 522 м. 580 ж.; ц.-прих. шк. Іерей Алдр. Вас. Ремезовъ, 25 л., ок. сем., въ прих. съ 1900 г., законоуч. Псаломщ. Н. А. Веселовскій, 47 л., изъ 2 кл. д. уч., въ прих. съ 1884 г. Ц. ст. П. Е. Демидовъ (1903). Адр. с. Бол. Макателемъ.

с. Ташинъ Заводъ. Храмъ дерев. (1864), шк. Казан. Б. М. Земли нѣтъ; помѣщ. прч. отъ завода; жал. свящ. 300 р., псал. 180 р.; въ прих. 1 д., прв. 658 м. 662 ж. Іерей Ів. Пв. Лепорскій, 39 л., ок. сем., въ прих. съ 1897 г., законоучит. зав. 2 кл. мн. уч., им. камилавку (1902). Діак. П. Н. Милоновъ, 26 л., ок. д. уч., въ прих. съ 1900 г. Ц. ст. Л. Ѳ. Мясниковъ (1900). Адр. Ташинъ зав.

с. Успенское. Храмъ камен. (1696); престолы: въ верх. эт. гл. Успенія Пр. Б., прд. св. Алексія, митр. Москов., въ нижн. эт. тепл., гл. Арх. Михаила, прд. шк. Б. М. „Утоли моя печали“. Земли 39 д.; дом. соб.; въ прих. 2 д., прв. 1373 м. 1583 ж.; зем. шк., шк. гр. Іерей Ник. Степ. Соколовъ, 41 г., ок. сем., въ прих. съ 1885 г., законоуч., им.

скуфью (1902). Діак. А. В. Полидорскій, 26 л., ок. гор. уч., въ прих. съ 1900 г. П. д. псаломщ. И. М. Брыкушкинъ, 26 л., изъ 1 кл. д. сем., въ прих. съ 1898 г., учит. шк. гр. Зашт. діак. Н. Снегиревъ, 66 л. Ц. ст. А. Д. Ильинскій (1900). Адр. с. Бол. Макателемъ.

с. Хозино. Храмъ дерев. (1883); престолы: гл. Живоноснаго Источника, прд. Ап. и Ев. Іоанна Бог. Земли 34 д.; дом. общ.; въ прих. 1 д., прв. 686 м. 676 ж.; ц.-прих. шк. Іерей Мих. Ал. Лебедевъ, 25 л., ок. д. уч., въ прих. съ 1903 г., законоуч. Псаломщ. А. Органовъ, 40 л., ок. нач. уч., въ прих. съ 1882 г. Ц. ст. Ф. Д. Зыбинъ (1902). Адр. с. Бол. Макателемъ.

с. Художино. Храмъ дерев. (1765); престолы: гл. хол., ик. Б. М. Владимірскія, прд. тепл., пр. св. Николая Чуд., лв. Казан. Б. М. Земли 38 д.; дом. общ. Іерей Ал. Андр. Никольскій, 25 л., ок. сем., въ прих. съ 1898 г., законоуч. зем. шк. И. д. псаломщ. И. В. Цитроновъ, 17 л., изъ 3 кл. д. уч., въ прих. съ 1901 г. Ц. ст. Е. С. Маркинъ (1898). Адр. с. Бол. Макателемъ.

с. Ђздаково. Храмъ камен. (1810), во имя Покрова Б. М. Земли 32½ д.; дом. соб.; каз. жал. 392 р.; въ прих. прв. 358 м. 394 ж. Іерей Андр. Гр. Тишкевичъ, 60 л., ок. сем., въ прих. съ 1867 г., им. скуфью (1901). Псаломщ. П. Е. Дроздовъ, 42 л., ок. уѣз. уч., въ прих. съ 1885 г. Зашт. свящ. Конст. Андр. Изюмовъ, 76 л. Ц. ст. А. И. Соконовъ (1901). Адр. г. Арзамасъ.

с. Ѳедотово. Храмъ камен. (1797); престолы: гл. хол. Знаменія Б. М., прд. тепл., пр. Рождества Пр. Б., лв. св. Николая Чуд. 2-я церк. кам. Всѣхъ Святыхъ. Земли ок. 32 д.; дом. общ.; каз. жал. 392 р.; въ прих. 1 д., прв. 325 м. 335 ж.; зем. шк. Іерей Серг. Як. Бѣльскій, 36 л., изъ 2 кл. сем., въ прих. съ 1896 г., законоуч. Псаломщ. П. В. Кармазинскій, 37 л., дом. обр., въ прих. съ 1900 г. Ц. ст. А. Н. Торгушинъ (1900). Адр. с. Бол. Макателемъ.

IV-й благочиннической округъ.

Велетинскій заводъ. Храмъ дерев. (1788); престолы: гл. св. Троицы, прд. св. Николая Чуд. Земли нѣтъ; дом. у свящ. церк., псалом. на общ. кварт.; каз. жал.; въ прих. прв. 918 м. 950 ж., раскол. 4 м. 4 ж.; 2 зем. шк. Іерей Вл. Алдр. Цвѣтаевъ, 35 л., студ. сем., въ прих. съ 1893 г., законоуч., дух. слѣд., им. скуфью (1901). Псаломщ. В. И. Петровскій, 20 л., ок. д. уч., въ прих. съ 1902 г. Ц. ст. И. П. Артемовъ (1903). Адр. с. Выкса.

Верхне-Желтзинскій заводъ. Храмъ камен. (1811) св. Николая Чуд. Въ 1900—1901 г. произведены пристройки и предположено освятить два придѣла—Знаменія Б. М. и Новоявленнаго Чудотворца о. Серафима Саров. Земли 6 д.; прч. кап. 4632 р.; дом. у свящ. церк., проч. на кварт.; въ прих. 1 д., прв. 1839 м. 1807 ж.; ц.-прих. шк. Іерей Сем. Парф. Казневскій, 60 л., ок. Влад. сем., въ прих. съ 1897 г., за-

коноуч., им. камилавку (1900). Діак. И. М. Бенедиктовъ, 59 л., изъ ср. отд. сем., въ прих. съ 1894 г., учит. пѣнія. Псаломщ. Θ. И. Лебедевъ, 27 л., изъ 1 кл. сем., въ прих. съ 1894 г., учит. ц.-прих. шк. Ц. ст. Д. Θ. Саламадинъ (1894). Адр. с. Выкса.

Выксунскій заводъ. Храмъ камен. (1773); престолы: гл. хол. Рожд. Хр., прд. тепл., пр. св. Ап. и Ев. Іоанна Бог., лв. св. Николая Чуд. П. Кладбищ. ц. камен. (1799) Рожд. Пр. Б. Земли 34 д.; дом. соб.; прч. кап. 3420 руб.; въ прих. 1 д. и нижн. зав., прв. 1775 м. 1844 ж., раскол. 4 м. 9 ж.; церк.-прих. попеч.-во; 2хл. мин. уч., зем. уч. Протоіерей Ив. Мих. Нарциссовъ, 75 л., ок. сем., въ прих. съ 1853 г., им. орд. св. Владимира 4 ст. (1901). Іерей Вас. Мих. Алякринскій, 32 л., ок. сем., въ прих. съ 1894 г., законоуч. мин. и зем. шк., им. набедрен. (1902). Діак. Д. И. Лебедевъ, 59 л., изъ низш. отд. сем., въ прих. съ 1864 г. Діак. на псал. вак. П. В. Громовъ, 61 г., изъ высш. отд. д. уч., въ прих. съ 1897 г. Псаломщ. И. П. Богоявленскій, 64 л., изъ низш. отд. сем., въ прих. съ 1885 г. Ц. ст. 2 гил. куп. М. П. Ашмаринъ (1900). Адр. с. Выкса.

с. Кулебаки. Храмъ камен. (1819), Обновленія хр. Воскресенія. Земли 3 д.; прч. кап. 4286 р.; руг. 60 р.; каз. жал. 392 р.; дом. соб.; въ прих. 1 д., прв. 687 м. 668 ж., раскол. 6 м. 15 ж.; ц.-прих. и зем. шк. Іерей Пав. Петр. Святухинъ, 58 л., ок. Влад. сем., въ прих. съ 1882 г., законоуч., им. камилавку (1900). Діак. на псал. вак. А. Г. Тишкевичъ, 59 л., изъ низш. отд. сем., въ прих. съ 1897 г., учит. пѣнія. Ц. ст. С. К. Саламатовъ (1900). Адр. с. Кулебаки.

Кулебакскій гори. заводъ. Храмъ дерев. (1897); престолы: гл. св. Николая Чуд., прд. гл. мч. цар. Александры, лв. мч. Іулія. Земли нѣтъ; дом. заводскій, кр. псал.—на кварт. на счетъ церкви: руг. 1200 р. получ. изъ конторы зав.: въ прих. прв. 2387 м. 2365 ж.; зав. п зем. уч. Іерей Андр. Ал. Штерновъ, 40 л., ок. сем. по 1 разр., въ прих. съ 1898 г., им. камилавку (1896). Діак.—вакансія. Псаломщ. Н. П. Горицынъ, 45 л., ок. уѣз. уч., въ прих. съ 1898 г. Ц. ст. П. П. Лебедевъ (1903). Адр. Кулебаки.

с. Ново-Дмитрѣвка. Храмъ дерев. (1867) Погрова Б. М. Земли 3 д.; руг. 120 р.; дом. общ.: въ прих. прв. 1217 м. 1228 ж., раскол. 7 м. 16 ж.; зем. шк. Іерей Ник. Пв. Македонскій, 30 л., ок. сем., въ прих. съ 1897 г., законоуч. П. д. псаломщ. В. Θ. Запольскій, 19 л., изъ 2 кл. д. уч. въ прих. съ 1903 г. Ц. ст. М. С. Мишунинъ (1900). Адр. с. Выкса.

Сновѣдскій заводъ. *Преображенская ц.* дерев. (1800); престолы: гл. Преображенія Г-ня, прд. св. Александра Нев. Земли 36 д., (прч. не польз. ею); у свящ. д. общ., у псал.-ковъ церк. и на кварт.: кап. прч. 1800 р.; въ прих. 2 д., прв. 1065 м. 1158 ж.; 2 зем. шк. п церк.-прих. шк. Іерей Вл. Ил. Ласточкинъ, 41 г., изъ 4 кл. сем., въ прих. съ 1893 г., законоуч., им. набедрен. (1900). Псаломщ. Н. П. Гагинскій,

32 л., ок. зем. уч., въ прих. съ 1883 г. Ц. ст. М. Я. Ярославцевъ (1893).

Спаская церковь—школа въ д. Осиповкѣ, дерев. (1892) Некукотъ. Обр. Спаса.

Николаевская ц. дерев. (1902) въ д. Семилловѣ, св. Николая Чуд. Земли 33 д.; дом. общ.; церковь приписана къ Преображен. ц.

Николаевская кладбищ. ц., дерев. (1790) св. Николая Чуд. Прч. нѣтъ. Адр. с. Выкса.

с. Старовелетьма."Храмъ дерев. (1859); престолы: гл. св. Троицы, прд. пр. Благовѣщенія Пр. Б., лв. св. Иоанна Злат. и Николая Чуд. Земли 33 д.; дом. общ.; въ прих. 1 д., прв. 1310 м. 1386 ж.; 2 зем. шк. Іерей Ив. Ив. Нарциссовъ, 42 л., ок. сем., въ прих. съ 1889 г., законоуч., цензоръ проповѣдей, им. скуфью (1897). И. д. псаломщ. И. В. Свѣтозарскій, 40 л., изъ 1 кл. д. уч., въ прих. съ 1897 г. Ц. ст. 2-й гил. куп. Д. Д. Кузнецовъ (1891). Адр. с. Выкса.

Г. Арзамасъ.

І-й благочиннической округъ.

Воскресенскій соборъ, камен. (1814—1840); престолы: гл. хол. Воскресенія Хр., прд. съ пр. ст. св. Митрофана Воронеж. Чуд. и бл. кн. Александра Нев., второй за нимъ Покрова Б. М., съ лѣв. ст. влмч. Иоанна воина и второй за нимъ въ честь Всѣхъ Святыхъ. 2-й храмъ тепл. камен. (1794), гл. престолъ Живоноснаго источника Б. М., прд. пр. Арх. Михаила, лв. ик. Б. М. „Утоли моя печали“. Земли нѣтъ; кр. пожертв. въ д. Сосновкѣ 126 д. пах. Прч. жив. на кварт.; каз. жал. 58 р. 85 к. и $\frac{1}{100}$ 341 р. 50 к.; въ прих. прв. 122 м. 133 ж., Бр. свв. Кирилла и Меѳодія. Протоіерей (1901) Пав. Ив. Введенскій, 46 л., студ. сем., при соб. съ 1894 г., пом. благочин., законоуч. жен. гимн. Іерей Петр. Пав. Архангельскій, 28 л., студ. сем., при соб. съ 1899 г., им. набедрен. (1903). Діак. А. Д. Ремизовъ, 34 л., изъ 2 кл. д. уч., въ соб. съ 1903 г. Псаломщ. А. П. Троицкій, 40 л., изъ 2 кл. д. уч., при соб. съ 1903 г. И. д. псалом. И. А. Подтягинъ, 17 л., ок. д. уч., при соб. съ 1903 г. Ц. ст. М. А. Чичеровъ (1899).

Алексадро-Невская ц. при тюремн. замкѣ (1823) св. Александра Нев. Земли нѣтъ; жал. свящ. 120 р. Іерей Андр. Ник. Щегловъ, 31 г., ок. ц.-учит. шк., при церкви съ 1892 г.

Благовѣщенская ц. камен. (1784); престолы: въ верх. эт. хол. гл. Благовѣщенія Пр. Б., прд. пр. св. Иоанна Предт., лв. Арх. Михаила и мч. Фрола и Лавра, въ нижн. эт. тепл. гл. св. Трехъ Святителей Вселен., пр. св. Николая Чуд., лв. ик. Б. М. „Всѣхъ Скорбящихъ радости“. Земли нѣтъ; сод. прч. $\frac{1}{100}$ 332 р.; въ прих. прв. 217 м. 250 ж. Іерей Ив. Ѳ. Троицкій, 50 л., ок. сем. по 1 разр., въ прих. съ 1898 г., им. наперскій крестъ (1900), нагр. Библией (1902). Діак. В. А. Бѣль-

скій, 59 л., изъ низш. отд. сем., въ прих. съ 1868 г. И. д. псаломщ. В. Н. Покровский, 17 л., изъ 1 кл. сем., въ прих. съ 1903 г. Ц. ст. куп. К. И. Скоблинъ (1902).

Богословская ц. камен. (1675) хол.; престолы: гл. св. Іоанна Бог.; прд. пр. св. апп. Петра и Павла, лв. св. Трехъ Святителей Москов.; II-й храмъ тепл. камен., (1777); престолы: гл. Входъ Г-нь въ Іерусалимъ, прд. пр. первомч. архидіак. Стефана. Земли нѣтъ; у свящ. дом. соб., у псал. нѣтъ; % 117 р. 22 к.; въ прих. прв. 212 м. 249 ж. Іерей Алѣдр. Никан. Доброхотовъ, 30 л., ок. сем., въ прих. съ 1900 г., законоуч. нач. шк. Псаломщ. Н. П. Никольскій, 18 л., ок. д. уч., въ прих. съ 1903 г. Ц. ст. Н. М. Перетрутовъ (1888).

Введенская ц. камен. (1692); престолы: въ верхн. эт. хол. гл. Успенія Б. М., прд. пр. ик. В. М. „Всѣхъ Скорбящихъ радости“, лв. св. Іоанна Предт.; верх. эт. тепл. гл. Введ. во храмъ Б. М. прд. пр. мч. Евдокин, лв. мч. Софіи и дочерей ея Вѣры, Надежды и Любви. Церк. д.: въ прих. прв. 70 м. 82 ж. Іерей Ив. Ѳед. Паскевичъ, 46 л., ок. д. уч., въ прих. съ 1902 г. Псаломщ. М. А. Баныкинъ, 37 л., ок. нач. уч., въ прих. съ 1903 г. Ц. ст. 2-й гил. куп. Е. Н. Громовъ (1890).

Владимірская ц. камен. (1802); престолы: гл. хол. ик. В. М. Владимірскія, прд. пр. прп. Зосимы и Савватія Соловецкихъ, лв. св. Дмитрія Ростов. II-й храмъ камен. (1818); престолы: гл. тепл. Богоявленія Г-ня, прд. пр. влмч. Дмитрія Солун., лв. влмч. Варвары. Церк. д.; сод. прч. % съ кап. и арендн. ст.; въ прих. прв. 192 м. 206 ж. Іерей Всев. Ив. Добротинъ, 38 л., ок. Уфим. сем. по 1 разр., въ прих. съ 1898 г., им. скуфью (1897). Діак. П. А. Іорданскій, 32 л., ок. уѣз. уч., въ прих. съ 1899 г. Псаломщ. С. П. Славницкій, 35 л., ок. д. уч., въ прих. съ 1903 г. Ц. ст. Д. А. Суринъ (1902).

Всѣхсвятская ц. кладбищ. безприх., камен. (1796); престолы: гл. Всѣхъ Святыхъ, прд. пр. прп. Сергія Рад., лв. влмч. Варвары; свящ. на кварт.; проч. въ церк. домѣ; % 331 р. 61 к. Іерей Евг. Вас. Архангельскій, 41 г., ок. сем. по 1 разр., въ прих. съ 1886 г., законоуч. нач. шк., благоч., им. камплавку (1899). Діак. П. А. Лиловъ, 33 л. ок. 4хкл. уч., въ прих. съ 1903 г. Псаломщ.: 1) А. М. Лиловъ, 61 г., изъ ср. отд. д. уч., въ прих. съ 1883 г., 2) К. П. Соколовскій, 41 л., дом. обр., въ прих. съ 1901 г. Ц. ст. П. М. Коноплевъ (1895).

Духовская ц. камен. (1768); престолы: гл. хол. Сошествія Св. Духа, прд. пр. свмч. Антипы, лв. прп. Александра Свирск. Земли 1 д.; свящ. д. соб.; псаломщ.—въ сторожкѣ; % 178 р.; въ прих. 1 д., прв. 294 м. 315 ж. Іерей Викт. Ник. Левашевъ, 33 л., ок. сем. по 1 разр., въ прих. съ 1892 г., законоуч. въ жен. гимн. и нач. уч. Псаломщ. А. В. Веселовскій, 34 л., изъ 3 кл. гор. уч., въ прих. съ 1901 г. Ц. ст. И. Ѳ. Крюковъ (1884).

Ильинская ц. камен. (1746), хол.; престолы: гл. Успенія Б. М., прд. пр. Воздв. Креста Г-ня, лв. прор. Или. II-й храмъ камен. (1793) тепл., гл. престолъ ап. Андрея Перв., прд. св. прв. Симеона. Бого-

принца и Анны Пророч. Земли 20 д.; кап. прч. 2822 р.; церк. домъ; въ прих. прв. 720 м. 695 ж.; ц.-прих. шк. Іерей Дм. Дм. Лебедевъ, 40 л., студ. сем., въ прих. съ 1899 г., законоуч., дух. слѣдов., им. скуфью (1896). Діак. Н. П. Смирновъ, 30 л., ок. сем., въ прих. съ 1898 г. Псаломщ. В. М. Троицкій, 32 л., изъ 2 кл. д. уч., въ прих. съ 1900 г. Ц. ст. И. А. Милютинъ (1899).

Крестовоздвиженская ц. камен. (1682); престолы: гл. хол. Воздв. Креста Г-ня, прд. пр. св. 12 Апостоловъ, лв. прп. Макарія Желтов. II-й храмъ камен. (1792); престолы: гл. тепл. ик. Б. М. Казанскія, прд. на хорахъ Успенія Б. М. Дом. прч. соб.; руг. 100 р.; % 247 р. При церкви публичн. дух. библіотека. Въ прих. прв. 121 м. 141 ж. Іерей Мих. Петр. Никольскій, 40 л., ок. сем., въ прих. съ 1887 г., законоуч. образц. ц.-прих. шк., им. скуфью (1895). Діак. М. Я. Знаменскій, 71 г., ок. д. уч., въ прих. съ 1885 г. И. д. псаломщ. Н. И. Незнакомцевъ, 25 л., изъ 2 кл. д. уч., въ прих. съ 1897 г. Ц. ст. О. Н. Карповъ (1893).

Спасекая ц. камен. хол. (1798); престолы: гл. Спаса Нерукотвор. Обр. II-я цер. камен. (1780); престолы: гл. тепл. Покрова Б. М., прд. пр. св. Трехъ Святителей Вселен, лв. влмч. Екатерины. Прч. жив. на кварт. Въ прих. прв. 196 м. 218 ж. Іерей Алдр. Ал. Штерновъ, 41 г., ок. сем. по 1 разр., въ прих. съ 1884 г., законоуч. нач. уч., им. камилавку (1898). Діак. Н. П. Пожарскій, 34 л., ок. д. уч., въ прих. съ 1903 г. Ц. ст. В. В. Бебешинъ (1899).

Софійская ц. камен. (1791), хол.; престолы: гл. Успенія Б. М., прд. пр. св. Петра митр. Моск., лв. прп. Сергія Рад. II-я церк. камен. (1752), тепл.; престолы: гл. Сошествія св. Духа, прд. прп. Марона. Дом. у прч. нѣтъ; % 31 р. 44 к.; въ прих. 1 д., прв. 679 м. 751 ж.; ц.-прих. шк. Іерей Ник. Ник. Поцновъ, 32 л., изъ 3 кл. сем., ок. миссіон. курсы при Каз. д. ак., въ прих. съ 1902 г. Псаломщ. А. С. Добровскій, 76 л., изъ 3 кл. д. уч., въ прих. съ 1868 г. Зашт. свящ. Ал. Ив. Раевъ, 46 л., Ц. ст. А. П. Костылевъ (1902).

Тихвинская кладб. ц., безприх., камен. (1777), хол.; престолы: гл. ик. Б. М. Тихвинскія. II-й хр. камен. (1861), тепл.; престолы: гл. ик. Б. М. „Всѣхъ Скорбящихъ радости“, прд. пр. въ честь поклон. веригамъ ап. Петра, лв. св. Тихона Воронеж. Чуд. У прч. дом. нѣтъ; прч. кап. 5421 р. Іерей Ал. Сем. Боголюбовъ, 43 л., ок. сем., въ прих. съ 1887 г., законоуч. нач. шк. и второкл. жен. Арзам. ц.-прих. шк., им. скуфью (1895). Діак. А. Я. Листовъ, 27 л., изъ 3 кл. д. уч., въ прих. съ 1902 г. Псаломщ. П. М. Рождественскій, 28 л., ок. нач. уч., въ прих. съ 1902 г. И. д. псаломщ. В. П. Мухинъ, 38 л., ок. сел. шк., въ прих. съ 1899 г. Ц. ст. М. Д. Вѣляевъ (1893).

Троицкая ц. камен. (1824), хол.; престолы: гл. св. Троицы, прд. пр. ик. Казанскія Б. М., лв. св. Іоанна Предт. II-й хр. камен. (1801), тепл.; престолы: гл. Знаменія Б. М., прд. пр. св. Гурія и Варсонофія, Казан. Чуд., лв. прп. Θεодосія Тотем. Земли 1 д.; у протоіер. д. соб., у діак. церк.; % 91 р. 15 к.; въ прих. прв. 136 м. 158 ж. Протоіерей

Фед. Ив. Владимірскій, 60 л., ок. сем. по 1 разр., въ прих. съ 1879 г., законоуч. 4-хкл. гор. уч., благочинный, им. орд. св. Анны 3 ст. (1895). Діак. на псал. вак. В. И. Веселовскій, 66 л., изъ высш. отд. д. уч., въ прих. съ 1898 г. Ц. ст. С. Н. Вандышевъ (1899).

Христорождественская ц. камен. (1777); престолы: гл. хол. ик. Б. М. Смоленскія, прд. пр. Ап. и Ев. Иоанна Бог., лв. прп. Александра Свир. и бл. кн. Александра Нев. 2-й хр. камен. (1852), тепл.; престолы: гл. Рожд. Хр., прд. пр. Благовѣщенія Пр. Б., лв. св. Николая Чуд. Дом. нѣтъ; % 218 р. 40 к.; въ прих. прв. 356 м. 389 ж.; богадѣльня. Іерей Вл. Лебедевъ, 64 л., ок. сем., въ прих. съ 1890 г., им. орд. св. Анны 3 ст. (1898). Ружный діак. П. М. Троицкій, 43 л., изъ 3 кл. д. уч., въ прих. съ 1902 г. Псаломщ. И. И. Альбовъ, 53 л., ок. д. уч., въ прих. съ 1894 г. Ц. ст. М. М. Милютинъ (1896).

Домовая церковь прп. Иоанна Многострад. и влмч. Дмитрія Солунскаго при Гор. Общ. Богадѣльнѣ, приписана къ Софійской церкви.

II-й благочиннической округъ.

(Почтовый адресъ для приходоу II округа—г. Арзамасъ).

с. Бестужево. Храмъ камен. (1824); престолы: гл. св. Троицы, прд. пр. св. Николая Чуд., лв. Казан. Б. М. Земли 41 д.; дом. у свящ. соб., псал. общ.; въ прих. 1 д., прв. 658 м. 702 ж.; ц.-прих. шк. Іерей Ив. Порф. Цвѣтковъ, 53 л., ок. сем., въ прих. съ 1883 г., законоуч., им. камилавку (1897). Псаломщ. В. Д. Тишкевичъ, 30 л., дом. обр., въ прих. съ 1893 г. Ц. ст. А. Л. Бунинъ.

с. Василевъ Врагъ. Храмъ камен. (1857); престолы: гл. хол. Рожд. Хр., прд. тепл., пр. Рожд. Пр. Б., лв. ик. Б. М. Смоленскія. Земли 31 д.; дом. свящ. соб., у псал. нѣтъ; въ прих. 1 д., прв. 568 м. 620 ж.; шк. гр. и зем. шк. Іерей Вл. Пав. Вознесенскій, 63 л., ок. сем., въ прих. съ 1870 г., законоуч., им. камилавку (1896). Псаломщ. О. П. Громовъ, 50 л., изъ 1 кл. сем., въ прих. съ 1903 г. Ц. ст. О. П. Сурковъ (1893).

с. Веригино. Храмъ камен. (1821); престолы: гл. хол. Покрова Б. М., прд. Арх. Михаила. Земли 39 д.; домъ общ.; каз. жал. 392 р. и % 11 р. 44 к.; въ прих. прв. 230 м. 227 ж. Іерей Алндр. Гр. Цвѣтковъ, 63 л., изъ высш. отд. д. уч., въ прих. съ 1893 г. Псаломщ. В. И. Серебровскій, 64 л., изъ ср. отд. д. уч., въ прих. съ 1900 г. Ц. ст. М. П. Лотковъ (1895).

с. Выѣздная Слобода. I-й храмъ камен. (1865); престолы: гл. хол. Смолен. Б. М., прд. пр. св. Иліи Прор., лв. мч. Фрола и Лавра., въ трап. тепл. пр. Рожд. Пр. Б., лв. св. Николая Чуд. II-й храмъ камен. кладбищ. (1795); престолы: гл. хол. прп. Сергія Рад., прд. пр. Покрова Б. М., лв. Апп. Петра и Павла; въ трап. тепл. (1864) прд. пр. Срѣтенія Г-ня, лв. св. Алексія, митр. Москов. Земли 72 д.; дом. церк. для одного свящ.-ка, у діак. и псал. соб.; священ. и псал. на кварт.;

въ прих. пр. 1686 м. 1721 ж., 2хкл. мин. шк., рем., зем. шк. 1-й іерей Ів. Алдр. Веселовскій, 25 л., студ. сем., въ прих. съ 1903 г. законоуч. мин. шк. и ремесл., 2-й іерей Алдр. Ник. Смирновъ, 26 л., ок. сем., въ прих. съ 1902 г., законоуч. зем. шк. Діак. И. Г. Благодоровъ, 61 г., изъ сред. отд. сем., въ прих. съ 1863 г. Псаломщ.: 1) А. А. Граціановъ, 77 л., изъ низш. отд. д. сем., въ прих. съ 1846 г., им. зол. мед. за 50-лѣт. службу. 2) А. А. Зуевъ, 28 л., ок. уѣз. уч., въ прих. съ 1900 г. 3) И. П. Левковъ, 28 л., изъ 4 кл. д. уч., въ прих. съ 1902 г. Ц. ст. Смолен. ц. А. П. Ледневъ (1895), кладбищ. ц. М. М. Клевакинъ (1897).

с. Водоватово. 1 храмъ дер. (1652) хол.; престолы: гл. Обнов. храма Воскресенія, прд. пр. прп. Александра Свирск., лв. св. Іоанна Прдт. и св. Θεодора Едесск. II-й храмъ камен. (1900) тепл., Покрова Б. М. Земл. 37 д.; дом. соб.; въ прих. 2 д., прав. 1185 м. 1297 ж.; ц.-прих. шк. Іерей Вас. Пав. Надежинъ, 38 л., ок. гор. уч., въ прих. съ 1901 г., законоуч. Діак. М. И. Аргентовъ, 38 л., ок. уѣз. уч. и Ниж. Кулиб. уч., въ прих. съ 1892 г., им. сер. мед. за труды по нар. обр. Псаломщ. Г. П. Сосновскій, 77 л., изъ ср. отд. д. уч., въ прих. съ 1852 г., им. зол. мед. за 50-лѣт. службу. Ц. ст. П. С. Дунаевъ.

с. Ивановское. Храмъ кам.; престолы: гл. св. Іоанна Бог., прд. ик. Б. М., „Взысканіе погибшихъ“. Земл. 36 д.; каз. жал. 392 р.; въ прих. 1 д., прв. 385 м. 416 ж., ц.-прих. шк. Іерей Ник. Алдр. Рувимовъ, 44 л., ок. сем. по 1 разр., въ прих. съ 1883 г., законоуч., пом. благоч., им. скуфью (1899). Псаломщ. Я. С. Цвѣтковъ, 50 л., изъ срд. от. дух. уч., въ прих. съ 1881 г. Ц. ст. П. И. Романычевъ (1900).

с. Кавлей. (Скорятинно тоже). Храмъ камен. (1833); престолы: гл. хол. Покрова Б. М., прд. пр. св. Николая Чуд., лв. мч. Павла испов.; въ тепл., пр. Рожд. Хр., лв. Срѣтенія Г-ня. Зем. 36 д.; дом. соб. каз. жал. 392 р.; въ прих. 1 д., 379 м. 387 ж.; зем. шк. Іерей Дм. Еф. Левніевъ, 51 г., ок. Владим. сем., въ прих. съ 1887 г., законоуч. Псаломщ. Д. П. Кавлейскій, 60 л., ок. д. уч. въ прих. съ 1879 г.

с. Каменная Поляна. Храмъ кам. (1853), св. Троицы. Земл. 34½ д. дом. общ.; прч. кап. 950 р.; въ прих. 2 д., прв. 713 м. 826 ж.; шк. гр. и ц.-прих. шк. Іерей Ал. Мих. Персидскій, 42 л., ок. сем. по 1 разр. въ прих. съ 1886 г., законоуч., нагр. Библией, им. камилавку (1902). Псаломщ. В. М. Лидовъ, 51 г., изъ 3 кл. д. уч., въ прих. съ 1878 г. Ц. ст. И. И. Малышевъ (1897).

с. Кирилловка. Храмъ камен. (1821); престолы: гл. хол. св. Троицы, прд. теп. влм. Дмитрія Солун., лв. Соборъ Б. М. Земл. 36 д.; дом. соб.; въ прих. прв. 636 м. 674 ж.; ц.-пр. шк., богадѣльня на 3 чел. Іерей Сем. Степ. Аргентовъ, 43 л., ок. сем., законоуч., въ прих. съ 1885 г., им. наперсн. крестъ (1901). Псаломщ. А. И. Вишневскій, 64 л., изъ ср. отд. д. уч., въ прих. съ 1882 г. Ц. ст. И. Т. Емельяновъ (1890).

с. Кичазино. Храмъ кам. (1790); престолы: гл. хол. Покрова Б. М., прд. тепл. пр., Апч. Петра и Павла, лв. Арх. Михаила. Земл. 34 д.; дом. соб.; въ прих. прв. 631 м. 728 ж.; шк. гр., зем. шк. Іерей Вас. Алдр. Васильевъ, 44 л., ок. сем., въ прих. съ 1882 г., законоуч., им. скуфью (1902). Псаломщ. И. Ѳ. Виноградовъ, 26 л., изъ 4 кл. д. уч., въ прих. съ 1900 г., учит. шк. гр. Ц. ст. К. К. Сочковъ (1893).

с. Козьминъ-Усадъ. Храмъ кам. (1861); престолы: гл. хол. Успенія Б. М., прд. теп., пр. св. Николая Чуд., лв. св. Іліи прор. Земл. 35 д.; дом. свящ. соб., псал. общ.; каз. жал. 392 р.; въ прих. прв. 203 м. 213 ж.; шк. гр. Іерей Аван. Ів. Никольскій, 59 л., изъ высш. отд. д. уч., въ прих. съ 1897 г. Псаломщ. И. В. Голубевъ, 68 л., ок. д. уч., въ прих. съ 1889 г. Ц. ст. И. А. Ураковъ.

с. Красное. І-й храмъ камен. (1780), тепл.; престолы: гл. Рожд. Хр., прд. пр. Арх. Михаила, лв. св. Николая Чуд. ІІ-й храмъ камен. (1808), холост.; престолы: гл. Смолен. Б. М., прд. пр. св. Дмитрія Ростов., лв. прп. Сергія Рад. Земли 35 д.; дом. нѣтъ, кромѣ діака. шт.—общ.; прч. им. $\frac{1}{2}$ 67 р. въ г.; въ прих. прв. 1349 м. 1487 ж.; зем. шк., шк. гр. 1-й іерей Ник. Ів. Красотскій, 36 л., ок. сем. по 1 разр., въ прих. съ 1892 г., законоуч. зем. шк., им. скуфью (1902). 2-й іерей Ник. Петр. Македонскій, 34 л., ок. сем., въ прих. съ 1891 г., законоуч. шк. гр., им. скуфью (1902). Діак. И. П. Фигуровъ, 50 л., изъ 2 кл. д. уч., въ прих. съ 1897 г. Діак. на псал. вак. С. Ф. Ласточкинъ, 68 л., изъ низш. отд. д. уч., въ прих. съ 1859 г. Псалом. И. Е. Спасскій, 60 л., изъ высш. отд. д. уч., въ прих. съ 1861 г. Зашт. іерей Вас. Тим. Архангельскій, 68 л. Ц. ст. П. С. Меньшовъ (1899).

с. Новый Усадъ. Храмъ камен. (1828); престолы: гл. хол. св. Троицы, прд. пр. Успенія Пр. Б., лв. Арх. Михаила; въ трап. тепл. прд. пр. св. Николая Чуд., лв. влмч. Екатерины. Земли 53 д.; дом. соб.; въ прих. 2 д., прв. 1870 м. 1936 ж.; богадѣльня, 2 ц.-прих. шк., зем. шк. 1-й іерей Мих. Ів. Малининъ, 70 л., ок. сем., въ прих. съ 1863 г., цензоръ, им. наперснѣй крестъ (1902). 2-й іерей Алдр. Вас. Орловскій, 40 л., ок. сем., въ прих. съ 1886 г., законоуч., им. скуфью (1900). Діак. М. В. Бѣльскій, 26 л., ок. гор. уч., въ прих. съ 1901 г. Псаломщ.: 1) А. И. Адамантовъ, 30 л., изъ 3 кл. еп. рем. шк., въ прих. съ 1895 г. 2) И. В. Ильинскій, 26 л., ок. гор. уч., въ прих. съ 1898 г. Зашт. діак. И. А. Днѣпровскій, 80 л. Ц. ст. П. Б. Тесловъ (1890).

с. Ново-Языково. Храмъ камен. (1862); престолы: гл. хол. Покрова Б. М., прд. тепл. пр. св. Николая Чуд., лв. Рожд. Хр. Земли 29 д.; дом. общ.; каз. жал. 392 р.; въ прих. прв. 297 м. 339 ж.; ц.-прих. шк. Іерей Виніам. Плат. Парфеновъ, 34 л., ок. еп. ц.-учит. шк., въ прих., съ 1902 г., законоуч. Псаломщ. В. О. Преображенскій, 39 л., дом. обр. въ прих. съ 1904 г. Ц. ст. В. А. Ванинъ (1902).

с. Семеново. Храмъ кам. (1839); престолы: гл. хол. св. Троицы, прд. пр. Преображенія Г-ня и ик. Б. М. отъ „Бѣдъ Страждущихъ“, лв. Рожд. Бог. Земли 32 д.; дом. соб.; въ прих. 1 д.; прв. 575 м. 666

ж.; богадѣльня на 3 чел., зем. шк. Іерей Ник. Полюен. Постниковъ, 30 л., студ. сем., въ прих. съ 1895 г., законоуч., им. набедр. (1900). Псалом. С. В. Анкирскій, 30 л., ок. д. уч., въ прих. съ 1903 г. Ц. ст. И. М. Тарасовъ (1887).

с. Слизнево. Храмъ камен. (1816); престолы: гл. хол. Нерукотв. обр. Спаса, прд. тепл., пр. св. Николая Чуд., лв. ик. Б. М. „Всѣхъ Скорбящихъ радости“. Земли 36 д.; дом. соб.; въ прих. 1 д., прв. 583 м. 609 ж., раскол. 2 м. 1 ж.; богадѣльня на 3 чел., зем. шк. Іерей Алдр. Алдр. Архангельскій, 31 г., ок. сем., законоуч., въ прих. съ 1894 г., им. набедрен. (1903). Псаломщ. П. В. Бѣляковъ, 32 л., изъ прич. кл. д. уч., въ прих. съ 1901 г. Ц. ст. И. Θ. Захаровъ (1887).

с. Степаново. Храмъ камен. (1815); престолы: гл. хол. Вознесенія Г-ня, прд. теп., пр. Успенія Б. М., лв. св. Іоанна Предт. и св. Николая Чуд. Земли 46 д.; дом. соб., каз. жал. 550 р.; въ прих. 2 д., прв. 816 м. 996 ж., раскол. 124 м. 137 ж.; ц.-прих. и зем. шк. Іерей Ѳед. Мих. Ильинскій, 49 л., ок. сем., въ прих. съ 1903 г., законоуч., им. камилавку (1901). Діак. В. Н. Терновскій, 25 л., ок. уѣз. уч., въ прих. съ 1900 г., учит. ц.-пр. шк. Псаломщ. В. В. Веселовскій, 27 л., ок. еп. ц.-рем. шк., въ прих. съ 1903 г. Ц. ст. С. А. Давыдовъ (1869).

с. Тумалово. І-й храмъ дерев. (1733); ветх. Покрова Б. М. ІІ-й храмъ камен. (1874) строющ. Освящ. пр. прд. Покрова Б. М., лв. св. Николая Чуд. Земли 36 д.; въ прих. 1 д.; прв. 800 м. 885 ж., раскол. 92 м. 111 ж.; ц.-прих. шк. Іерей Ал. Ник. Алѣевъ, 60 л., ок. сем. въ прих. съ 1870 г., законоуч., им. орд. св. Анны 2 ст., нагр. „Библией“, благочинный. Діак. А. И. Конкретовъ, 74 л., дом. обр., въ прих. съ 1877 г. Псаломщ. А. А. Воскресенскій, 28 л., въ прих. съ 1902 г.

с. Хохлово. Храмъ камен. (1841); престолы: гл. св. Троицы, прд. пр. св. Николая Чуд., лв. Покрова Б. М. Земли 43 д.; дом. соб.; въ прих. 3 д., прв. 691 м. 803 ж. Іерей—вакансія. Псаломщ. А. Г. Дадугинъ, 52 л., изъ высш. отд. д. уч., въ прих. съ 1870 г.

с. Ямская Слобода. Храмъ камен. (1784) теп. Арх. Михаила и 2-й храм. камен. (1834). хол. св. Троицы. Земли 34 д.; дом. соб.; сод. прч. каз. жал. 83 р. 98 к и $\frac{1}{100}$ 74 р. 50 к. Ружн. діак. получ. $\frac{1}{100}$ съ кап. 6000 р.; въ прих. 1 д., прв. 653 м. 719 ж.; 2 зем. шк. и шк. гр. Іерей Алдр. Орловъ, въ прих. съ 1904 г. Ружн. діак. П. П. Граціановъ, 42 л., изъ 4 кл. сем., въ прих. съ 1901 г. Псаломщ. И. С. Смирновъ, 53 л., изъ ср. отд. д. уч., въ прих. съ 1864 г. Ц. ст. А. И. Варгановъ (1899).

ІІІ-й благочиннической округъ.

с. Волячка. Храмъ кам. (1864); престолы: гл. Покрова Б. М., пр. св. Николая Чуд., лв. хол. мч. Кирика и Улитты. ІІ-й храмъ дерев. (1877), тепл. Богоявленія Г-ня. Утв. недостат.; ризница скудна.

Земли 50 д.; дом. свящ. соб., псал. кварт.; въ прих. 2 д., прв. 582 м. 622 ж.; зем. шк. Іерей Вас. Ал. Троицкій, 30 л., ок. сем., въ прих. съ 1898 г., законоуч. И. д. псаломщ. А. Н. Тарасовъ, 20 л., изъ 1 кл. сем., въ прих. съ 1902 г. Ц. ст. Д. Пчелинъ (1898). Адр. с. Шатки.

с. Измайлово. Храмъ камен. (1830); престолы: гл. хол. Казан. ик. Б. М., прд. tepl., пр. св. Дмитрія Ростов., лв. св. Николая Чуд. Земли 36 д.; дом. свящ. общ., псал. соб.; руг. 20 чт. ржи; въ прих. 2 д., прв. 554 м. 580 ж.; ц. прих. попеч-во, ц.-пр. шк., богадѣльня. Іерей Андр. Ив. Веселовскій, 50 л., изъ 2 кл. сем., въ прих. съ 1891 г. Псаломщ., 30 л., въ прих. 1896 г. Ц. ст. М. И. Гришинъ (1897). Адр. с. Шатки.

с. Казаково. Храмъ камен. (1873-1884); престолы: гл. Казан. ик. Б. М., прд. пр. Обновл. хр. Воскресенія Хр., лв. влмч. Варвары. Земли 36 д.; дом. общ.; въ прих. прв. 711 м. 734 ж.; зем. шк. Іерей Пав. Ив. Вознесенскій, 48 л., ок. д. уч., въ прих. съ 1898 г., законоуч., им. скуфью (1902). И. д. псаломщ. М. Л. Лебединскій, 27 л., ок. Григ. сел.-хоз. шк., въ прих. съ 1902 г. Ц. ст. Д. Т. Ключевъ (1902). Адр. г. Арзамасъ.

с. Кардавилъ. Храмъ дерев. (1837) Покрова Б. М. Земли 38 д.; дом. общ.; каз. жал. 392 р.; въ прих. прв. 481 м. 547 ж.; зем. шк. Іерей Аандр. Вл. Алферьевъ, 29 л., ок. сем., въ прих. съ 1900 г. законоуч., И. д. псаломщ. И. М. Альбовъ, 17 л., изъ 1 кл. д. уч., въ прих. съ 1903 г. Ц. ст. П. М. Котинъ (1893). Адр. г. Арзамасъ.

с. Кирманы. Храмъ дерев. (1783); Св. Вселен. Трехъ Святителей. Отстроены нов. камен. храмъ во имя св. Троицы. Земли 32 д.; дом. свящ. соб., псал. кварт., каз. жал. 392 р.; въ прих. 2 д., прв. 373 м. 431 ж.; ц.-прих. шк. Іерей Ник. Григ. Прогрессовъ, 32 л., изъ 4 кл. сем., въ прих. съ 1896 г., законоуч., им. набедрен. (1900). Псаломщ. Н. Архангельскій, 21 г., ок. д. уч., въ прих. съ 1902 г. Ц. ст. А. Стенинъ (1899). Адр. с. Шатки.

с. Ключици. Храмъ дерев. (1895) св. Николая Чуд. Земли 33 д.; руг. 148 р.; дом. общ.; въ прих. прав. 468 м. 506 ж.; зем. шк. Іерей Дм. Степ. Соловьевъ, 26 л., ок. сем., въ прих. съ 1899 г., законоуч. Псаломщ. П. В. Звѣздинъ, 32 л., ок. уѣз. уч., въ прих. съ 1898 г. Ц. ст. Д. В. Обиновъ (1896). Адр. с. Шатки.

с. Кобылино Архангельское. Храмъ камен. (1810); престолы: гл. хол. св. Троицы, прд. tepl., пр. шк. Б. М. „Неопалимыя Купины“, лв. Арх. Михаила. II-й храмъ камен. (1819) кладбищ., хол., въ честь Всѣхъ Святыхъ. Земли 28¹/₂ д.; дом. свящ. соб., псаломщ. кварт.; въ прих. прав. 649 м. 743 ж.; богадѣльня, зем. шк. Іерей Серг. Ив. Каллистовъ, 30 л., ок. сем., въ прих. съ 1897 г., законоуч. И. д. псаломщ. свящ. П. И. Аргентовъ, 28 л., ок. сем., въ прих. съ 1903 г. Ц. ст. И. П. Еввинъ (1895). Адр. с. Шатки.

с. Кобылино Никольское. I-й храмъ дерев. (1867) хол.; престолы: гл. Преображенія Г-ня, прд. пр. св. Николая Чуд., лв. Арх. Михаила; II-й храмъ (1781) тепл. Казан. ик. Б. М. Земли 36 д.; дом. соб., въ прих. 2 д., прав. 616 м. 713 ж.; 2 церк.-прих. шк. Іерей Серафимъ Мих. Малининъ, 27 л., ок. сем., въ прих. съ 1901 г., законоуч. Псаломщ. В. В. Фроловскій, 37 л., ок. гор. уч., учит. пѣнія, въ прих. съ 1891 г. Ц. ст. дворян. кол. ас. П. П. Кутыевъ (1901). Адр. с. Шатки.

с. Кожино. Храмъ камен. (1818); престолы: гл. хол. Рожд. Христ. прд. тепл. пр. св. Николая Чуд., лв. прор. Или. Земли 36¹/₄ д.; дом. соб.; прч. кап. 580 р.; въ прих. 4 д.; прав. 662 м. 729 ж.; ц.-прих. шк., 2 зем. шк., воскресн. шк. Іерей Вас. Ив. Аристовъ, 45 л., ок. сем., въ прих. съ 1885 г., законоуч., им. скуфью (1900). Псаломщ. П. С. Зефиоровъ, 53 л., изъ 1 кл. сем., въ прих. съ 1886 г. Ц. ст. И. А. Гуцинъ (1899). Адр. г. Арзамасъ.

с. Корино. Храмъ камен. (1864); престолы: гл. хол. влмч. Варвары, прд. тепл., пр. св. Николая Чуд., лв. св. Анны прор. Земли 36¹/₄ д.; дом. соб.; въ прих. прав. 695 м. 766 ж.; зем. шк. Іерей Арс. Ѳед. Барминскій, 36 л., ок. сем., въ прих. съ 1891 г., законоуч., цензоръ проповѣдей, им. набедрен. (1899). Псаломщ. А. И. Преображенскій, 70 л., изъ сред. отд. д. уч., въ прих. съ 1872 г., им. за 50 л. службы зол. мед. Ц. ст. Т. Я. Тябинъ (1902). Адр. с. Шатки.

с. Луканово. Храмъ камен. 2-хъ этажн. (1798); престолы: хол. Нерукотвореннаго обр. Спаса, тепл.—Рожд. Хр. Приписн хр. с. Алферьева, камен. влм. Варвары. Земли 67 д.; дом. свящ. церк., псал. соб.; въ прих. 1 с., 1 д., прав. 632 м. 652 ж.; церк.-прих. и зем. шк. Іерей Ник. Андр. Добровскій, 41 г., изъ 2 кл. сем., въ прих. съ 1903 г., законоуч., им. серебр. мед. за труды по нар. обр. Псаломщ. И. А. Золотницкій, 57 л., изъ низш. отд. сем., въ прих. съ 1866 г. Ц. ст. с. Луканова В. Д. Хромовъ (1901). с. Алферьева П. Г. Одиновъ (1903). Адр. г. Арзамасъ.

с. Новоселки. Храмъ камен. (1862); престолы: гл. хол. св. Троицы прд. тепл. пр. Казан. ик. Б. М., лв. св. Николая Чуд. Земли 32¹/₂ д.; дом. соб., въ прих. прав. 487 м. 517 ж.; зем. шк. Іерей Григ. Петр. Славницкій, 38 л., студ. сем., въ прих. съ 1904 г., им. скуфью (1902). Псалом. П. П. Соколовъ, 29 л., изъ 3 кл. д. уч., въ прих. съ 1898 г. Ц. ст. Н. Воротининъ (1895). Адр. г. Арзамасъ.

с. Паново. Храмъ камен. (1862); престолы: гл. тепл. Рожд. Хр., прд. хол. Казан. ик. Б. М. и св. Александра Нев. Земли 34 д.; дом. свящ. соб., псал. кварт.; кап. прч. 450 р.; въ прих. прав. 630 м. 705 ж.; 2хл. мин. шк., воскресн. муж. и жен. шк. Іерей Алдр. Ал. Воскресенскій, 36 л., ок. сем., въ прих. съ 1889 г., законоуч. Псаломщ. В. А. Прудовскій, 21 г., изъ 4 кл. сем., въ прих. съ 1903 г. Ц. ст. И. И. Мирошинъ (1903). Адр. г. Арзамасъ.

с. Пасьяново. Храмъ камен. (1895); престолы: гл. св. Троицы, прд. пр. Благовѣщенія Пр. Б., лв. Арх. Михаила. Земли 33 д.; дом. общ.;

въ прих. прав. 668 м. 751 ж. Іерей Порф. Мих. Доброславинъ, 35 л., ок. сем., въ прих. съ 1901 г., законоуч. Псаломщ. П. А. Каллистовъ, 52 л., изъ высш. отд. д. уч., въ прих. съ 1895 г. Ц. ст. Θ. В. Сычевъ (1901). Адр. с. Шатки.

с. Пешелань. Храмъ дерев. (1773); престолы: гл. хол. св. Ник. Чуд., прд. пр. св. Дмитрія Рост., лв. прп. Алексія чел. Божія. Земли 29¹/₂ д., дом. соб.; каз. жал. 392 р.; прч. кап. 500 р.; въ прих. 1 д., прав. 466 м. 485 ж.; богадѣльня, зем. шк. Іерей Алндръ Вл. Вознесенскій, 40 л., ок. сем., въ прих. съ 1884 г., законоуч., им. скуфью (1899). Псаломщ. А. И. Добролюбовъ, 30 л., изъ 3 кл. д. уч., въ прих. съ 1892 г. Ц. ст. А. Бѣлугинъ (1900). Адр. г. Арзамасъ.

с. Понетаевка. Храмъ камен. (1823); престолы: въ верх. эт. св. Равн. кн. Владиміра, въ ниж. эт. Воздвиженія Креста Г-ня. Земли 74 д., дом. общ.; каз. жал. 392 р.; прч. кап. 200 р.; въ прих. прав. 307 м. 334 ж.; цер.-прих. шк. Іерей Алндръ Ѳед. Дроздовъ, 30 л., ок. сем., въ прих. съ 1897 г., законоуч., им. набедрен. (1900). Псаломщ. Н. Д. Комаровъ, 33 л., изъ 1 кл. д. уч., въ прих. съ 1895 г. Ц. ст. X. Догадинъ (1902). Адр. г. Арзамасъ.

с. Постниково. Храмъ камен. (1810); престолы: гл. хол. Казан. ик. Б. М., прд. хол., прв. св. Николая Чуд., лв. мч. Логгина сотника. Земли 36 д.; дом. свящ. общ. ветх., псал. соб.; руг. 150 р.; каз. жал. 392 р.; въ прих. 2 д., прав. 370 м. 413 ж.; ц.-прих. шк. Іерей Мих. Ив. Дертевъ, 48 л., изъ 4 кл. д. уч., въ прих. съ 1894 г., им. набедрен. (1901). Псаломщ. С. М. Соколовъ, 33 л., изъ 2 кл. д. уч., ок. еп. рем. шк., въ прих. съ 1902 г. Ц. ст. Θ. К. Сидоровъ (1898). Адр. г. Арзам.

с. Своробоярское. Храмъ камен. (1843); престолы: гл. хол. Покрова Б. М., прд. тепл., прв. св. Николая Чуд., лв. Всѣхъ Святыхъ. Земли 33 д., пожертв. 25 д.; дом. соб.; въ прих. 1 д., прав. 776 м. 808 ж.; богадѣльня, зем. шк. Іерей Степ. Вас. Николаевскій, 59 л., ок. сем., въ прих. съ 1868 г., законоуч., им. камплавку (1897), нагр. „Библией“. Діак. С. С. Языковъ, 54 л., изъ низш. отд. сем., въ прих. съ 1885 г. Псаломщ. П. В. Покровскій, 66 л., изъ высш. отд. д. уч., въ прих. съ 1862 г. Ц. ст. А. Н. Клочковъ (1896). Адр. г. Арзамасъ.

с. Собакино. Храмъ камен. (1833); престолы: гл. хол. св. Троицы, въ трап. Срѣтенія Г-ня, прв. прд. Казан. ик. Б. М., лв. св. Николая Чуд. II-й храмъ дерев. кладбищ. Всѣхъ Святыхъ. Земли 76 д.; дом. соб.; въ прих. 1 д., прав. 1298 м. 1307 ж., раскол. 164 м. 237 ж.; 2 зем. шк., шк. грам. при церк. отд. Бр. св. Креста, больш. церк. библиотека. Іерей Ѳед. Ѳед. Святицкій, 38 л., ок. сем., въ прих. съ 1888 г., законоуч., им. набедрен. (1902). Діак. Н. Г. Похвалинскій, 33 л., ок. д. уч. и ц.-уч. шк., въ прих. съ 1895 г., законоуч. шк. гр. Псаломщ. С. Н. Троицкій, 32 л., изъ приг. кл. д. уч., въ прих. съ 1904 г. Ц. ст. И. И. Деревинъ (1896). Адр. г. Арзамасъ.

с. Тоузаково. Храмъ дерев. (1771); престолы: гл. хол. Нерук. обр. Спаса, прд. тепл. Покрова Б. М. Утв. ветха. Земли 34 д.; дом. у прч.

нѣтъ; руг. $10\frac{1}{2}$ чт. ржи и овса; въ прих. прав. 304 м. 325 ж.; зем. шк. Іерей Вас. Степ. Будниковъ, 40 л., студ. сем., въ прих. съ 1886 г., законоуч., дух. слѣд., им. камилавку (1901). Діак. на псаломщ. вак. А. И. Невскій, 58 л., въ прих. съ 1896 г. Ц. ст. М. Я. Викторовъ (1898). Адр. с. Шатки.

с. Хирино. Храмъ камен. (1777); престолы: гл. тепл. Усѣкновенія Главы Іоанна Предт., прд. лв. ап. Андрея Первозв., св. Николая Чуд., въ верхн. эт. хол. Богоматери Живоноси. Источника. Земли 35 д.; дом. соб.; въ прих. прав. 620 м. 677 ж.; зем. шк. Іерей Сем. Ів. Каллистовъ, 39 л., изъ 2 кл. сем., въ прих. съ 1898 г., законоуч., им. набедрен. (1901). Псаломщ. А. П. Рождественскій, 76 л., изъ 1 кл. сем., въ прих. съ 1860 г., им. зол. мед. за 50 лѣтъ службы. Ц. ст. Д. П. Евдокимовъ (1901). Адр. с. Шатки.

с. Шатки. Храмъ камен. (1788) св. Троицы. Земли $50\frac{1}{2}$ д.; дом. соб.; прч. кап. 580 р.; въ прих. 1 д., прав. 966 м. 1102 ж.; шк. гр., зем. уч. Іерей Мих. Ал. Миловидовъ, 44 л., ок. сем., въ прих. съ 1902 г., законоуч., им. скуфью (1894). Діак. П. И. Старополевъ, 38 л., ок. д. уч., въ прих. съ 1900 г., учит. шк. гр. и пѣнія въ зем. уч. Псаломщ. К. М. Соколовъ, 52 л., ок. д. уч., въ прих. съ 1881 г. Ц. ст. И. Е. Чикинъ (1885). Адр. с. Шатки.

IV-й благочиннической округъ.

с. Алямаево. Храмъ дерев. (1863); престолы: гл. св. Троицы, прд. а) св. Николая Чуд. и б) Покрова Б. М. Земли ок. 33 д.; дом. общ.; въ прих. прав. 497 м. 537 ж.; зем. шк. Іерей Пав. Каллистовъ, въ прих. съ 1903 г. И. д. Псаломщ. А. Н. Каменевъ, 20 л., изъ 1 кл. сем., въ прих. съ 1902 г. Ц. ст. И. Е. Фомичевъ. Адр. с. Бол. Якшень, Княг. у.

с. Анненково. Храмъ камен. (1835); престолы: хол. а) Воздвижен. Креста Г-ня и б) Казан. ик. Б. М., въ трап. тепл. св. Александра Нев. и св. Николая Чуд. Земли 33 д.; дом. свящ. общ., псал. на кварт.; въ прих. 1 д., прав. 588 м. 657 ж.; ц.-прих. шк. Іерей Вл. Пав. Промтовъ, 28 л., ок. сем., въ прих. съ 1898 г., законоуч. Псаломщ. М. Никольскій, въ прих. съ 1903 г. Ц. ст. П. М. Ключевъ (1901). Адр. с. Шатки.

с. Аратъ. Храмъ камен.; престолы: гл. Преображенія Г-ня, прд. а) Арх. Михаила и б) св. Николая Чуд. Земли $46\frac{1}{2}$ д.; дом. соб.; прч. кап. 200 р.; въ прих. прав. 1245 м. 1385 ж.; зем. шк. Іерей Вл. Ів. Троицкій, 30 л., ок. сем., въ прих. съ 1898 г., законоуч. Діак. И. Г. Комаровъ, 58 л., изъ высш. отд. д. уч., въ прих. съ 1864 г. И. д. псаломщ. М. В. Сабуровъ, 25 л., ок. еп. рем. шк., въ прих. съ 1894 г. Зашт. свящ. Алдр. Ів. Нечаевъ, 67 л. Ц. ст. И. М. Гусевъ (1893). Адр. с. Шатки.

с. Бритово. Храмъ камен. (1758); престолы: гл. хол. Вознесенія Г-ня, прд. пр. Казан. Б. М., лв. св. Николая Чуд. Земли $37\frac{1}{2}$ д.; дом. общ.; руг. 80 р.; въ прих. 1 д., прав. 527 м. 598 ж.; ц.-прих. шк. Іерей

Алдр. Мих. Зерчаниновъ, 35 л., изъ 1 кл. сем. и ок. ц.-учит. шк., въ прих. съ 1900 г., законоуч. Псаломщ. М. Я. Зерчаниновъ, 57 л., ок. д. уч., въ прих. съ 1866 г. Ц. ст. Т. С. Кораблевъ (1901). Адр. с. Б. Якшень, Княг. у.

с. Быковъ Майданъ. Храмъ дерев. (1894) ик. Б. М. „Всѣхъ Скорбящихъ радости“. Земли 35 д.; дом. церк.; руг. 300 р.; въ прих. прав. 398 м. 396 ж.; зем. шк. Іерей Сем. Вас. Раевъ, 65 л., изъ ср. отд. сем., въ прих. съ 1902 г., законоуч. Псаломщ. В. Д. Богословскій, 32 л., изъ 2 кл. д. уч., въ прих. съ 1901 г. Ц. ст. І. Д. Дуевъ (1901). Адр. с. Шатки.

с. Великій Врагъ. Храмъ камен. (1828); престолы: гл. хол. св. Троицы, прд. тепл. Арх. Михаила. Земли 34 д.; дом. соб., въ прих. прав. 1140 м. 1270 ж.; ц.-прих. шк. Іерей Дм. Ник. Левашевъ, 32 л., ок. сем., въ прих. съ 1896 г., законоуч., им. набедрен. (1899). Діак. І. В. Покровскій, 61 г., ок. д. уч., въ прих. съ 1885 г. Псаломщ. В. А. Бархатовъ, 38 л., ок. гор. уч., въ прих. съ 1886 г. Ц. ст. И. Д. Капкаевъ (1900). Адр. с. Бол. Якшень, Княг. у.

с. Воронцово. І-й храмъ камен. хол. (1698) Обновл. хр. Воскресенія. ІІ-й храмъ камен. (1789) хол., престолы: гл. св. Козьмы и Даміана, прд. тепл., пр. св. Дмитрія Ростовскаго, св. Николая Чуд. Земли 36 д.; дом. общ.; каз. жал.; въ прих. прв. 341 м. 370 ж.; шк. гр. Іерей Ив. Ив. Веселовъ, 63 л., ок. сем., въ прих. съ 1890 г., законоуч., им. скуфью (1902). Псаломщ. П. М. Вадовъ, 32 л., ок. нач. уч., въ прих. съ 1895 г. Ц. ст. М. М. Лисинъ (1890). Адр. г. Арзамасъ.

с. Вечусово. Храмъ камен. (1815); престолы: гл. хол. св. Троицы, прд. тепл. св. Николая Чуд. Земли 33 д.; дом. соб.; въ прих. прав. 518 м. 590 ж.; мин. шк. Іерей Ник. Ив. Владимірскій, 28 л., изъ 2 кл. сем., въ прих. съ 1902 г. Псаломщ. И. С. Кріускій, 56 л., ок. д. уч., въ прих. съ 1872 г. Зашт. свящ. Алдр. Антип. Виноградовъ, 63 л. Ц. ст. П. Атаевъ (1900). Адр. г. Арзамасъ.

с. Гари. Храмъ дерев. (1709); престолы: гл. хол. Воскресенія Хр., прд. прв. Рожд. Іоанна Предт., лв. Скорбящей В. М. Земли 35 д.; дом. соб.; въ прих. прав. 397 м. 418 ж.; ц.-прих. шк. Іерей Ив. Сем. Назариновъ, 41 г., ок. сем., въ прих. съ 1888 г., законоуч., им. скуфью (1900). Псаломщ. М. Любимовъ, въ прих. съ 1903 г. Ц. ст. В. В. Суздальцевъ (1902). Адр. г. Арзамасъ.

с. Дубенское. І-й храмъ камен. (1787), хол.; престолы: гл. Введенія во храмъ Пр. Б., прд. пр. Нерукотв. обр. Спаса, лв. Казан. Б. М. ІІ-й храмъ камен. тепл. (1774) ик. Б. М. „Утоленія печали.“ Земли 33 д.; дом. соб.; каз. жал. 392 р.; въ прих. прав. 466 м. 500 ж.; ц.-прих. шк. Іерей Ив. Евпосихов. Постниковъ, 71 г., ок. сем., въ прих. съ 1864 г., законоуч., им. камплавку (1882). ІІ. д. псаломщ. К. Тишкевичъ, ок. гор. уч., въ прих. съ 1903 г. Ц. ст. А. И. Гадалинь (1900). Адр. г. Арзам.

с. Иванцево Новос. І. Храмъ дерев. (1838); престолы: гл. Св. Троицы, прд. Арх. Михаила; ІІ. храмъ тепл. дерев. (1867), Введенія во храмъ

Пр. Б. Земл. 33 д.; дом. соб.; въ прих. прв. 546 м. 615 ж.; мин. шк. Іерей Евламп. Вас. Успенскій, 50 л., ок. сем., въ прих. съ 1878 г., законоуч., им. скуфью (1901). Псаломщ. И. П. Левитскій, 62 л., изъ причетн. кл. д. уч., въ прих. съ 1872 г. Ц. ст. П. М. Латышевъ (1899). Адр. с. Б. Якшень, Княг. у.

с. Иванцево Старое. I. Храмъ камен. (1843), хол. св. Николая Чуд. II. Храмъ дерев. (1858), тепл. Покрова Б. М. Земли 36 д.; дом. соб.; газ. жал. 392 р.; въ прих. прв. 646 м. 651 ж.; мин. шк. Іерей Ѳед. Ив. Веселовъ, 53 л., студ. сем., въ прих. съ 1900 г., законоуч. Псаломщ. С. И. Серебровскій, 53 л., изъ ср. отд. д. уч., въ прих. съ 1893 г. Ц. ст. М. П. Лазаревъ. Зашт. свящ. Пав. Ѳед. Орловъ, 78 л. Адр. с. Б. Якшень, Княгин. у.

с. Кержемокъ. Храмъ камен. (1777); престолы: гл. хол. св. Николая Чуд., прд. тепл. Рожд. Хр. Земли 36 д.; дом. свящ. соб., псалом. на кварт.; въ прих. прв. 607 м. 618 ж.; богадѣльня, двѣ зем. шк. Іерей Пав. В. Кротковъ, 50 л., ок. сем., въ прих. съ 1882 г., законоуч., им. набедрен. (1887). И. д. псаломщика В. Остроумовъ, въ прих. съ 1903 г. Ц. ст. Ѳ. Д. Горожинцевъ (1898). Адр. с. Шатки.

с. Козлиха. Храмъ дерев. (1766, 1881); престолы: гл. хол. Арх. Михаила, прд. тепл. Рожд. Пр. Б. Земли 36 д.; дом. соб.; въ прих. 3 д., прв. 978 м. 1091 ж.; ц.-прих. и зем. шк. Іерей Пав. Серг. Павловскій, ок. сем., въ прих. съ 1903 г., законоуч. Діак. В. А. Алексіевскій, 54 л., изъ ср. отд. сем., въ прих. съ 1888 г., нагр. „Библией“, им. орд. св. Анны 3 ст. (1902). Псаломщ. А. М. Воскресенскій, 30 л., изъ 3 кл. д. уч., въ прих. съ 1887 г., учит. ц.-пр. шк. Ц. ст. П. П. Медавѣровъ (1899). Адр. г. Лукояновъ.

с. Костянка. I. Храмъ камен. (1831); престолы: гл. хол. св. Апп. Петра и Павла, прд. пр. св. Николая Чуд., лв. прпмч. Евдокии. II. Храмъ камен. (1897); престолы: гл. Успенія Б. М., прд. пр. Покрова Б. М. Земли 27 д.; дом. церк.; газ. жал. 392 р.; въ прих. прав. 427 м. 492 ж., раскол. 36 м. 190 ж.; зем. шк. Іерей Ник. Пв. Формозовъ, 35 л., студ. сем., въ прих. съ 1891 г., законоуч., дух. слѣд., им. набедрен. (1899). Псаломщ. А. И. Вадовъ, 31 г., изъ 4 кл. д. уч., ок. ц.-учит. шк., въ прих. съ 1892 г. Ц. ст. Н. С. Савостьяновъ (1898). Адр. г. Арзамасъ.

с. Медынцево. Храмъ камен. (1786, трап. 1866); престолы: гл. Успенія Б. М., прд. пр. Всѣхъ Святыхъ, лв. св. безребр. Козьмы и Даміана. Земли 37½ д.; дом. соб.; въ прих. 1 д., прв. 696 м. 811 ж. Іерей Мих. Вл. Свѣтозарскій, 32 л., ок. сем. II. д. псаломщ. А. И. Виноградовъ, 27 л., изъ 2 кл. д. уч., въ прих. съ 1893 г. Ц. ст. М. Г. Соловьевъ (1896). Адр. г. Арзамасъ.

с. Меленино. Храмъ дерев. (1885); престолы: гл. хол. св. Николая Чуд., прд. Нерукотв. обр. Спаса. Земли 33 д.; дом. общ.; въ прих. 1 село, прав. 532 м. 605 ж.; шк. грам. Іерей Вас. Алндр. Македонскій.

52 л., ок. д. уч., въ прих. съ 1886 г., законоуч., им. скуфью (1902). И. д. псаломщ. И. М. Вадовъ, 30 л., ок. ц.-пр. шк., въ прих. съ 1899 г. Ц. ст. Н. В. Смирновъ (1886). Адр. г. Арзамасъ.

с. Новопокровское. Храмъ камен. (1790); престолы: хол. Покрова Б. М., тепл. ик. Б. М. „Неопалимыя Купины“. Земли 34 д.; дом. свящ. соб., псал. общ.; руг. 150 р.; каз. жал. 392 р.; въ прих. 1 д., прв. 335 м. 359 ж. Іерей Пав. Ив. Безводинскій, 56 л., изъ ср. отд. сем., въ прих. съ 1877 г., им. скуфью (1901). И. д. псаломщика А. И. Отрадинскій, 21 г., ок. нач. уч., въ прих. съ 1901 г. Ц. ст. Ѳ. В. Зефинъ (1902). Адр. г. Арзамасъ.

с. Печерки. Храмъ камен. (1769); престолы: гл. хол. ик. Б. М. „Всѣхъ Скорбящихъ радости“, прд.: а) Арх. Михаила и б) Прор. Илїи. Земли 70 д.; дом. соб.; въ прих. 2 д., прв. 801 м. 881 ж., раскол. 150 м. 210 ж.; ц.-прих. шк. гр. Іерей Аркад. Вас. Зефиоровъ, 36 л., ок. сем., въ прих. съ 1889 г., законоуч., благочинный, им. скуфью (1898). И. д. псаломщ. Н. Ѳ. Прудовскій, 25 л., изъ 4 кл. д. уч., въ прих. съ 1897 г., учит. пѣнія. Ц. ст. В. Р. Кузнецовъ (1900). Адр. с. Б. Якшень, Княгининскаго у.

с. Поляны, тоже Мисюриха. Храмъ дерев. (1899) времен. вмѣсто сторѣвш., Казан. Б. М. Земли 40 д.; дом. общ.; руг. 300 р.; каз. жал. 392 р.; прч. кап. 70 р.; въ прих. прв. 209 м. 255 ж., раскол. 3 м. 5 ж.; ц.-прих. и зем. шк. Іерей Мих. Никиф. Малиновскій, 56 л., изъ 1 кл. сем., въ прих. съ 1897 г., законоуч. Псаломщ. Н. П. Троицкій, 53 л., ок. гор. уч., въ прих. съ 1900 г. Ц. ст. И. А. Печкоринъ (1886). Адр. г. Арзамасъ.

с. Путятино. Храмъ дерев. (1867); престолы: гл. хол. Знаменія Б. М., прд. Св. Николая Чуд. Утварью недостат. Земли 36 д.; дома у свящ. нѣтъ, псал. соб.; въ прих. 1 д., прв. 539 м. 641 ж.; ц.-прих. шк. Іерей Пав. Лебедевъ, въ прих. съ 1903 г. Псаломщ. А. А. Констатовъ, 20 л., изъ 3 кл. д. уч., въ прих. съ 1899 г., учитель пѣнія. Зашт. свящ. Вл. Яким. Виноградовъ, 71 г. Ц. ст. М. К. Живодеровъ (1900). Адр. г. Арзамасъ.

с. Смирново. Храмъ дерев. (1789); престолы: гл. хол. Казан. Б. М., прд. влчч. Дмитрія Солун. Земли 34 д.; дом. свящ. общ., псал. соб.: въ прих. прв. 683 м. 785 ж., раскол. 42 м. 55 ж.; мин. шк. Іерей Пав. Ѳед. Пѣвницкій, 64 л., ок. сем., въ прих. съ 1891 г., законоуч., им. набедрен. (1889). Псаломщ. П. П. Сперанскій. 42 л., изъ сред. отд. д. уч., въ прих. съ 1884 г. Ц. ст. М. С. Клементьевъ (1896). Адр. г. Арзамасъ.

с. Спасское. I. Храмъ камен. (1782); престолы: гл. Нерукотьв. обр. Спаса, прд. пр. Рожд. Пр. Б., лв. прп. Сергія Радон. II. Храмъ кам. (1807) Арх. Михаила. III. Храмъ камен. владбищ. (1826) ик. Б. М. „Всѣхъ Скорбящихъ радости“. Земли 36 д.; дом. соб.; въ прих. 2 д., прв. 1050 м. 1100 ж.; зем. шк. Іерей Ѳед. Мих. Ястребцевъ, 67 л., ок.

сем., въ прих. съ 1860 г., законоуч., им. наперсный крестъ (1893). Псаломщ. И. Г. Покровскій, 46 л., изъ 2 кл. д. уч., въ прих. съ 1892 г. Ц. ст. Д. П. Зоничевъ (1892). Адр. с. Шатки.

с. Чапары. Храмъ дерев. (1886) Св. Троицы. Земли 36 д.; дом. общ.; въ прих. прв. 605 м. 807 ж.; зем. шк. Іерей Ник. Валеріан. Лавровъ, 23 л., изъ 4 кл. сем., въ прих. съ 1904 г. Псаломщ. А. Л. Твердовскій, 47 л., ок. нач. уч., въ прих. съ 1885 г. Ц. ст. Г. Г. Никифоровъ (1900). Адр. с. Б. Якшень, Княг. у.

с. Чуфарово. Храмъ дерев. (1742); престолы: гл. Рожд. Хр., прд. Казан. Б. М. Земли 36 д.; дом. соб.; каз. жал. 392 р.; въ прих. прв. 400 м. 433 ж.; ц.-прих. и зем. шк. Іерей Вас. Ив. Потопаевъ, 59 л., изъ 2 кл. сем., въ прих. съ 1892 г., законоуч. Псаломщ. Д. Н. Скородумовъ, 20 л., изъ 1 кл. д. уч., въ прих. съ 1902 г. Ц. ст. С. В. Климовъ (1902). Адр. г. Лукояновъ.

с. Шадино. Храмъ дерев. (1885); престолы: гл. хол. Прор. Иліи, прд. пр. влмч. Дмитрія Солун., лв. Св. Николая Чуд. II. Храмъ дерев. (1890); придѣлы: гл. Прор. Иліи, прд. Св. Николая Чуд. Земли 36½ д.; дом. общ.; руг. 300 р.; каз. жал. 392 р.; въ прих. прв. 229 м. 296 ж.; шк. грам. Іерей Алндр. Мих. Масловскій, 29 л., ок. сем., въ прих. съ 1896 г., законоуч. Псаломщ. Н. Г. Успенскій, 29 л., ок. еп. рем. шк., въ прих. съ 1893 г., учит. шк. грам. Ц. ст. В. Коночевъ. Адр. с. Б. Якшень, Княгин. у.

с. Яблонка. I. Храмъ камен. (1789); престолы: гл. хол. Успенія Б. М., прд. тепл., пр. Усѣян. гл. Іоанна Предт., лв. св. ап. Іоанна Бог. II. Храмъ полукрамен. влмч. Екаторины. Земли 36 д.; дом. соб.; въ прих. 2 д., прв. 822 м. 909 ж.; церк.-прих. и зем. шк. Іерей Алндр. Серг. Павловскій, 26 л., ок. сем., въ прих. съ 1899 г., законоуч. зем. шк. Діак. Дм. Сновѣдскій, въ прих. съ 1903 г. II. д. псаломщ. А. П. Сергіевскій, 24 л., въ прих. съ 1899 г. Ц. ст. В. А. Шестаковъ (1902). Адр. г. Лукояновъ.

с. Языково. Храмъ камен. (1827); престолы: гл. хол. Св. Троицы, прд. тепл. Св. Николая Чуд. и прп. Сергія Радон. Земли 34 д.; дом. соб.; каз. жал. 392 р.; въ прих. прв. 334 м. 400 ж. Іерей Мих. Ник. Доброславинъ, 65 л., изъ философ. кл. сем., въ прих. съ 1894 г., им. набедрен. (1901). Псаломщ. И. Г. Пожарскій, 34 л., изъ 2 кл. д. уч., въ прих. съ 1901 г. Ц. ст. А. М. Захаровъ (1902). Адр. с. Б. Якшень, Княгининскаго у.

с. Якшень Малая. Храмъ камен. (1862); престолы: гл. хол. Нерукотвореннаго обр. Спаса, прд. пр. Св. Николая Чуд., лв. влмч. Дмитрія Солун. Земли 91½ д.; дом. церк.; въ прих. 1 д., прв. 903 м. 924 ж.; двѣ ц.-прих. шк. Іерей Леон. Евг. Похвалинскій, 25 л., ок. сем., въ прих. съ 1901 г., законоуч. Псаломщ. В. В. Мироновъ, 50 л., изъ 3 кл. д. уч., въ прих. съ 1896 г. Ц. ст. И. О. Гордѣевъ (1901). Адр. с. Б. Якшень, Княг. у.

У-я благочиннической округъ.

(Почтовый адресъ для У окр.—г. Арзамасъ).

с. **Абрамово.** Храмъ камен. (1778), холод.; престолы: гл. Покрова Б. М., пр. прд. св. прор. Илиі, лв. св. Николая Чуд. 2-ой храмъ камен. тепл. (1818); престолы: гл. Рожд. св. Іоанна Предт., пр. вмч. Варвары, лѣв. мч. Параскевы. Земли 36 д.; дом. свящ. церк., а проч. соб.; руг. 100 р.; прч. кап. 1274 р. 16 к.; въ прих. 4 д., 1558 м. 1713 ж.; зем. шк. Іерей Вас. Мих. Алоевъ, 71 г., ок. сем., въ прих. съ 1867 г., законоуч. зем. шк., им. наперсный крестъ (1885), орд. св. Анны 2 ст. (1900). 2-ой іерей Ник. Ів. Аристовъ, 34 л., ок. сем., въ прих. съ 1896 г., им. скуфью (1903). Діак. М. П. Цедринскій, 63 л., изъ низш. отд. сем., въ прих. съ 1860 г. Псаломщ.: 1) П. В. Промтовъ, 67 л., изъ высш. отд. дух. уч., въ прих. съ 1852 г., им. зол. мед. за 50-лѣтн. службу. 2) А. В. Слободской, 38 л., изъ приг. кл. д. уч., въ прих. съ 1886 г. Ц. ст. И. Я. Катаевъ (1901).

с. **Вадъ.** Храмъ камен. (1814), холод. Покрова Б. М. 2-ой храмъ камен. (1840) тепл.; престолы: гл. ик. Б. М. Казанскія, пр. прд. ик. Б. М. „Неопалимыя Купины“, лв. св. Николая Чуд. 3-й храмъ камен. (1867), кладбищ., Всѣхъ Святыхъ. Земли 39 д.; дом. общ.; руг. 350 р.; въ прих. 1 д., прав. 1157 м. 1411 ж.; 2хкл. мин. уч., 2 ц.-прих. шк. Іерей Ів. Ник. Покровскій, 28 л., ок. сем., въ прих. съ 1897 г., законоуч. въ ц.-прих. и 2хкл. мин. уч., им. набедрен. (1901), дух. слѣд. II-ой іерей Алдр. Ів. Оферьевъ, 39 л., ок. Владим. сем., въ прих. съ 1903 г., законоуч. Діак. С. А. Добровскій, 26 л., ок. 4хкл. гор. уч., въ прих. съ 1903 г. Псаломщ.: 1) В. Н. Прудентовъ, 63 л., изъ низш. отд. д. уч. въ прих. съ 1885 г., 2) М. И. Тарасовъ, 25 л., дом. обр., учит. пѣнія въ прих. съ 1903 г. Ц. ст. В. В. Усынинъ (1903).

с. **Вазьяны.** Храмъ камен. (1805); престолы: гл. холод. св. Николая Чуд., прд. тепл., пр. Срѣтенія Г-ня, лв. св. прор. Илиі. Земли 34½ д.; дом. у свящ. общ., у псалом. соб.; руг. 250 р.; ‰ 14 р. 28 к.; въ прих. 2 д., прав. 803 м. 858 ж.; ц.-прих. шк. Іерей Мих. Серг. Тирскій, 22 л., ок. сем., въ прих. съ 1902 г. Псаломщ. Н. Я. Вархатовъ, 57 л., изъ 5 кл. д. уч., въ прих. съ 1865 г. Ц. ст. Е. Ф. Козыринъ (1898).

с. **Волчиха.** Храмъ камен. (1792); престолы: гл. холод. прп. Сергія Радон., прд. тепл., пр. Б. М. „Всѣхъ Скорбящихъ радости“, лв. св. прор. Илиі. Земли 50 д.; дом. соб.; прч. кап. 1466 р.; въ прих. 2 д., прав. 1227 м. 1318 ж.; 3 зем. шк. Іерей Петръ Мих. Персидскій, 40 л., студ. сем., въ прих. съ 1891 г., законоуч. въ 3-хъ шк., им. камилавгу (1901). Діак. Л. П. Вадовъ, 27 л., ок. д. уч., въ прих. съ 1898 г. Псаломщ. А. А. Веселовскій, 65 л., изъ 3 кл. д. уч., въ прих. съ 1861 г. Ц. ст. М. П. Чудаковъ (1891).

с. **Волчихинскій Майданъ.** Храмъ камен. (1852); престолы: тепл. Арх. Михаила, хол. св. Троицы. Земли 37½ д.; дом. соб.; каз. жал. 392 р.; руг. 140 р.; въ прих. дер. ивтъ, прав. 415 м. 455 ж.; зем. шк. Іерей

Арс. Ал. Граціановъ, 36 л., ок. гор. уч., въ прих. съ 1897 г., законоуч. зем. шк., им. набедрен. (1902). Псаломщ. Д. П. Звѣздинъ, 60 л., изъ ср. отд. д. уч., въ прих. съ 1876 г. Ц. ст. И. С. Шагинъ (1898).

с. Вторусское. Храмъ камен. (1862); престолы: гл. св. Троицы, холод., прд. tepl., пр. ик. Б. М. „Всѣхъ Скорбящихъ радости“, лв. при. Сергія Радон. Утварью скудна. Земли 33¹/₂д.; дом. у свящ. общ., у псал. соб.; каз. жал. 392 р.; въ прих. дер. нѣтъ, прав. 416 м. 444 ж.; цер.-прих. шк. Іерей Ал. Ѳед. Казанскій, 47 л., ок. сем., въ прих. съ 1895 г., им. скуфью (1894). Псаломщ. В. Г. Кармазинскій, 23 л., изъ 3 кл. гор. 4-хкл. уч., въ прих. съ 1901 г. Ц. ст. И. А. Желтовъ (1895).

с. Ивашкино. Храмъ камен. (1820); престолы: гл. хол. ик. Б. М. Смоленскія, прд. tepl. пр. св. Николая Чуд., лв. влмч. Екатерины. 2-й храмъ камен. (1765), приписной с. Захарьевки; престолы: св. Троицы холод., прд. tepl. Усѣки. Главы Іоанна Предт. Земли 65 д.; дом. соб.; руг. 270 р.; въ прих. 1 упраздн. село и 1 д., прав. 659 м. 729 ж.; ц.-прих. шк. Іерей Ив. Ив. Введенскій, 43 л., студ. сем., въ прих. съ 1903 г., им. скуфью (1896). Псаломщ. М. Н. Богоявленскій, 55 л., изъ ср. отд. д. уч., въ прих. съ 1880 г., учит. пѣнія въ ц.-прих. шк. Ц. ст. Я. Рахмановъ (1900).

с. Ковакса. Храмъ камен. (1836); престолы: гл. св. Николая Чуд., прд. ик. Б. М. Казан. Утв. недостат. Земли 36 д.; дом. у свящ. церк., у псаломщ. соб.; каз. жал. 120 р. 38 к.; въ прих. 1 д., прав. 623 м. 666 ж., раскол. 598 м. 654 ж.; зем. шк. Іерей О. Ѳед. Доброхотовъ, въ прих. съ 1904 г. Псаломщ. П. И. Раевичъ, 21 г., ок. д. уч., въ прих. съ 1901 г. Ц. ст. С. С. Лаврентьевъ (1903).

с. Крутой Майданъ. Храмъ камен. (1805), хол., св. Троицы. II-ой храмъ камен. (1832), tepl.; престолы: гл. Рожд. Хр., пр. прд. св. Николая Чуд., лв. Введ. во храмъ Пр. В. Земли 35 д.; дом. соб.; руг. 100 р.; въ прих. прав. 1209 м. 1253 ж.; зем. шк. Іерей Ал. Никонор. Троицкій, 65 л., ок. сем., въ прих. съ 1886 г., законоуч., им. камшавку (1895). Діак. П. Н. Побѣдоносцевъ, 35 л., ок. еп. ц.-учит. шк., въ прих. съ 1903 г. Псаломщ. Ѳ. Е. Кудрявцевъ, 24 л., ок. образ. шк. при сем., въ прих. съ 1900 г. Ц. ст. А. М. Мальковъ (1888).

с. Лопатино. Храмъ камен. (1807); престолы: гл. хол. ик. Б. М. Казанскія, прд. tepl. пр. св. Николая Чуд., лв. мч. Андрея Стратил. Земли 36 д.; у свящ. и псал. соб. д., діак. на кварт.; руг. 180 р.; въ прих. 2 д., прав. 864 м. 925 ж.; ц.-прих. шк. Іерей Ив. Серг. Знаменскій, 36 л., ок. сем., въ прих. съ 1891 г., законоуч., им. набедрен. (1900). Діак. В. М. Богоявленскій, 22 л., изъ 3 кл. д. уч., въ прих. съ 1903 г. Псаломщ. С. В. Зефировъ, 40 л., ок. д. уч., въ прих. съ 1901 г. Ц. ст. Ѳ. В. Боровковъ (1901).

с. Морозовка. Храмъ камен. (1824); престолы: гл. хол. св. Троицы, прд. tepl., пр. влмч. Дмитрія Солунск., лв. св. Трехъ Святителей. Земли 36 д.; у свящ. д. общ. у псал. соб.; руг. 120 р.; каз. жал. 392 р.; въ прих. прав. 322 м. 343 ж.; ц.-прих. шк. Іерей Алндр. Степ. Мали-

цкій, 45 л., изъ 1 кл. сем., въ прих. съ 1897 г., им. скуфью (1903). Псаломщ. А. А. Плихинъ, 24 л., изъ 2 кл. д. уч., въ прих. съ 1902 г. Зашт. діак. Е. П. Левитскій, 54 л. Ц. ст. И. И. Марксевъ (1900).

с. Мотовилово. Храмъ камен. (1837); престолы: гл. Покрова Б. М., прд. пр. св. Николая Чуд., лв. мч. Параскевы. Земли 36 д.; дом. соб.; руг. 700 р.; въ прих. 2 д., прав. 1718 м. 1948 ж., раскол. 59 м. 40 ж.; шк. гр., мин. 2хкл. уч., зем. шк. Іерей Вас. Ів. Касаткинъ, 53 л., студ. сем., въ прих. съ 1877 г., законоуч. въ мин. и зем. шк., цензоръ проповѣдей; им. наперсн. крестъ, орд. св. Анны 2 ст. (1898). Діак. И. А. Похвалинскій, 43 л., ок. д. уч., въ прих. съ 1885 г., законоуч. и учит. шк. гр., им. серебр. мед. за 10-лѣтн. труды по нар. обр. (1903). Псаломщ. С. И. Соколовскій, 29 л., изъ 4 кл. д. уч., въ прих. съ 1894 г. Зашт. діак. А. Н. Лебедевъ, 75 л. Ц. ст. И. С. Купряхинъ (1900).

с. Никольское. Храмъ дерев. (1717), хол.; престолы гл. св. Николая Чуд., прд. Рожд. Пр. Б. 2-ой хр. камен., тепл.; престолы: гл. св. ап. Іоанна Бог., пр. прд. Арх. Михаила, лв. Покрова Б. М. Земли 33 д.; дом. соб.; въ прих. 2 д., прав. 1043 м. 1105 ж.; ц.-прих. шк. и шк. гр., зем. шк. Іерей Серг. Евг. Алякринскій, 38 л., ок. Костром. сем., въ прих. съ 1896 г., законоуч. въ 3 шк., им. набедрен. Діак. А. В. Знаменскій, 39 л., изъ 2 кл. сем., въ прих. съ 1898 г., учит. въ ц.-пр. шк. Псаломщ. А. И. Дроздовъ, 47 л., изъ средн. отд. д. уч., въ прих. съ 1883 г. Ц. ст. В. В. Курановъ (1890).

с. Протопоповка. Храмъ камен. (1819); престолы: гл. хол. ик. Б. М. „Не рыдай Мене Мати“, прд. тепл., пр. прп. Сергія Радонеж., лв. св. Николая Чуд. Земли 46 д.; дом. соб.; каз. жал. 392 р.; въ прих. 1 д., прав. 560 м. 603 ж.; ц.-прих. шк. Іерей Дм. Конст. Вейсовъ, 29 л., ок. сем., въ прих. съ 1899 г., законоуч. ц.-пр. шк. Псаломщ. Н. Ф. Мухинъ, 32 л., ок. еп. рем. шк., въ прих. съ 1895 г. Ц. ст. Н. Власовъ (1865).

с. Пустынь. Храмъ дерев. (1685); престолы: гл. Успенія Б. М., прд. свят. Петра, Алексія и Іоны. Земли 36 д.; у свящ. соб. д., псаломщ. на кварт.; каз. жал. 392 р.; въ прих. 2 д., прав. 606 м. 772 ж.; ц.-пр. и зем. шк. Іерей Ів. Алдр. Ильинскій, 34 л., ок. сем., въ прих. съ 1893 г., законоуч. зем. шк., им. набедрен. И. д. псаломщ. К. П. Вознесенскій, 23 л., ок. д. уч., въ прих. съ 1903 г. Заштат. свящ. Алдр. Яв. Соколовскій, 85 л. Ц. ст. И. С. Ксенофонтовъ (1888).

с. Саблуково. Храмъ кам. (1859); престолъ св. Равноап. кн. Владиміра. Земли 37 д.; дом. соб.; каз. жал. 392 р.; въ прих. прав. 516 м. 572 ж.; зем. шк. Іерей Георг. Ал. Похвалинскій, 63 л., ок. сем., въ прих. съ 1863 г., законоуч., окр. духовн., им. наперсн. крестъ (1893), орд. св. Анны 3 ст. (1899). Псаломщ. А. В. Свѣтзарскій, 31 г. ок. еп. рем. шк., въ прих. съ 1888 г. Ц. ст. М. А. Масловъ (1897).

с. Салалей. Храмъ камен. (1819); престолы: гл. хол. Преображенія Г-ня, прд. тепл., пр. св. Николая Чуд., лв. Рожд. Хр. Земли 36 д.; дом. соб.; каз. жал. 92 р.; въ прих. прав. 631 м. 670 ж.; ц.-прих. шк.

Іерей Ник. Вл. Алферьевъ, 27 л., ок. д. уч., законоуч., въ прих. съ 1898 г. Псаломщ. А. И. Золотницкій, 45 л., дом. образ. въ прих. съ 1902 г. Ц. ст. Д. И. Новоженинъ (1899).

с. Селема. Храмъ камен. (1833); престолы: гл. хол. св. Троицы, прд. пр. св. Николая Чуд., лв. ик. Б. М. Почаевскія. Земли 33 д.; дом. соб.; прч. кап. 200 р.; въ прих. прав. 790 м. 838 ж.; зем. шк. Протоіерей Серг. Мих. Персидскій, 61 г., ок. сем., въ прих. съ 1868 г., благочинный, законуч., им. наперсн. крестъ (1890), орд. св. Анны 3 ст. (1895), золот. наперсн. крестъ отъ прихожанъ. Діак. на псал. вак. В. Г. Успенскій, 36 л., ок. еп. рем. шк., въ прих. съ 1896 г. Ц. ст. П. И. Бобиновъ (1902).

с. Стрѣлка. Храмъ камен. (1824); престолы: гл. хол. Вознесенія Г-ня, тепл. прд., пр. Покрова Б. М., лв. св. Козьмы и Даміана. Земли 34 д.; руг. 100 р.; дом. соб.; въ прих. прав. 998 м. 1086 ж.; ц-пр. шк. Іерей Андр. Андр. Цвѣтаевъ, 57 л., ок. сем., въ прих. съ 1867 г., законоуч., им. наперсн. крестъ (1896), нагр. „Библией“ (1898), украшен. св. крестъ отъ прихожанъ (1903). Діак. В. Н. Дертевъ, 38 л., изъ 3 кл. д. уч., въ прих. съ 1902 г., учит. въ ц-пр. шк. Псаломщ П. Е. Бѣляевъ, 30 л., изъ 2 кл. д. уч., въ прих. съ 1899 г. Ц. ст. П. Г. Душинъ (1901).

с. Умай. храмъ дерев. (1750), хол., Нерук. Обр. Спаса. II-ой хр. дерев. (1762), тепл., св. Николая Чуд. Земли 36 д.; дом. соб.; руг. 364 р.; въ прих. 3 д., прав. 676 м. 762 ж.; 3 шк. гр. Іерей Як. Сем. Богословскій, 72 л., ок. сем., въ прих. 1854 г., законоуч., им. наперсн. крестъ (1884), орд. св. Анны 2 ст. (1902). И. д. псаломщ. Н. И. Персидскій 19 л., изъ 2 кл. д. уч., въ прих. съ 1900 г. Ц. ст. И. И. Рубцовъ (1900)

с. Холостой Майданъ. Храмъ камен. (1864); престолы: гл. св. Троицы, пр. прд. Сергія Радон., лв. Арх. Михайла. Земли 36 д.; у свящ. д. общ.; каз. жал. въ прих. 3 д., прав. 673 м. 725 ж.; зем. шк. Іерей Ник. Алдр. Критскій, 59 л., ок. сем., въ прих. съ 1898 г., им. камилавку (1884). Псаломщ. В. В. Лисановъ, 20 л., изъ еп. рем. шк., въ прих. съ 1901 г. Ц. ст. И. Н. Мартыновъ.

с. Чернуха. Храмъ камен. (1889); престолы: гл. Николая Чуд., прд. мч. Параскевы. Земли 34 д.; у свящ. дом. иѣтъ, у псаломщ. соб.; каз. жал. 392 р.; въ прих. прав. 389 м. 414 ж., раскол. 972 м. 980 ж.; зем. шк. Іерей Пав. Пав. Рубинскій, 23 л., окон. сем. по 1 разр., въ прих. съ 1902 г., законоуч. Псаломщ. В. П. Голубевъ, 53 л., изъ высш. отд. д. уч., въ прих. съ 1888 г. Ц. ст. И. И. Карашевъ (1887).

с. Щедровка. Храмъ камен. (1829); престолы: гл. хол., ик. Б. М. Казан., прд. Рожд. Хр. Земли 35 д.; у свящ. общ. дом., у псал. соб.; руг. 106 р.; въ прих. 1 д., прав. 722 м. 777 ж.; 2 ц-прих. шк. Іерей Алдр. Ів. Масленниковъ, 28 л., ок. сем., въ прих. съ 1897 г., законоуч., им. набедрен. (1903). Псаломщ. Г. А. Журавлевъ, 34 л., ок. сел. шк., въ прих. съ 1895 г. Ц. ст. А. М. Кожушгинъ (1896).

Г. Б а л а х н а.

1-ый благочиннической округ.

(Почтовый адресъ для всего благочинія—г. Балахна).

Вознесенскій соборъ, камен. (1727), хол.; престолы: гл. Вознесенія Г-ня, прд. св. Алексія, митр. Москов. II. Соборъ камен. (1759), тепл.; престолы: гл. ик. В. М. Печерскія, прд. пр. Срѣтенія Г-ня, лв. Усѣвнов. Гл. Иоанна Предт. Лѣса ок. 55 д.; церк. домъ; въ прих. 2 д., прв. 367 м. 402 ж. Протоіерей Ив. Викт. Триумфовъ, 70 л., ок. сем. по 1 разр., при соборѣ съ 1895 г., им. орд. Св. Анны 2 ст. (1898). Іерей Алндр. Ник. Предтеченскій, 42 л., ок. сем., при соб. съ 1895 г., законоучит. въ 2 шк., им. наперсный крестъ (1902). Діак. П. А. Рождественскій, 37 л., изъ 3 кл. уѣзд. уч., при соб. съ 1901 г. Псаломщ.: 1) К. А. Румянцевъ, 72 л., дом. образ., при соб. съ 1876 г., им. зол. мед. за 50 лѣтъ службы. 2) Н. М. Пожарскій, 53 л., обуч. въ д. уч., при соб. съ 1869 г. Ц. ст. Н. П. Рѣдозубовъ (1903).

Благовѣщенская ц. камен. (1796); престолы: гл. хол. Благовѣщенія Б. М., прд. тепл., пр. Рожд. Пр. Б., лв. св. прор. Іиліи. Земли $\frac{1}{2}$ д.; церк. дом.; кап. прч. 2000 р.; въ прих. 1 д., прв. 300 м. 312 ж. Іерей Алндр. Ів. Введенскій, 40 л., студ. сем., въ прих. съ 1889 г., благочинный, законоуч., им. скуфью (1900). Псаломщ. А. И. Востоконъ, 34 л., ок. д. уч., въ прих. съ 1903 г. Ц. ст. П. Чернышевъ (1893).

Богородице-Рождественская ц. камен. (1722); престолы: гл. хол. Рожд. Пр. Б., прд. тепл., пр. св. Иоанна Предт., лв. св. Ворпса и Глѣба. Земли $\frac{1}{2}$ д.; у свящ. цер. д., у псал.—діак. соб.; въ прих. 2 д., прв. 200 м. 199 ж. Іерей Ів. Як. Введенскій, 71 г., студ. сем., въ прих. съ 1874 г., им. наперсный крестъ (1886), орд. Св. Анны 3 ст. (1899). Діак. на псал. вак. К. П. Архангельскій, 51 г., изъ ср. отд. д. уч. въ прих. съ 1872 г. Ц. ст. Н. Д. Соколовъ (1902).

Воскресенская ц. камен. (1789); престолы: въ верхн. эт. хол. Обновленія хр. Воскресенія, въ нижн. эт. тепа. ик. В. М. Смоленскія; церк. домъ; въ прих. прв. 237 м. 253 ж.; нач. уч. и ц.-прих. шк. Іерей Вас. Ник. Никольскій, 30 л., ок. сем. по 1 разр., въ прих. съ 1896 г., законоуч. 2 шк., им. набедрен. (1901). Діак. на псал. вак. И. П. Громовъ, 25 л., изъ 2 кл. д. уч. въ прих. съ 1897 г., учит. пѣнія въ 2 шк. Ц. ст. 2-й гил. куп. А. А. Худяковъ (1884).

Знаменская ц. камен. (1775); престолы: гл. Знаменія Б. М. и прд. мч. Параскевы. Земли $\frac{1}{2}$ д.; дом. нѣтъ; каз. жал. 392 р.; прч. кап. 1000 р.; въ прих. 1 д., прв. 156 м. 176 ж.; Іерей Евг. Ал. Дроздовъ, 73 л., ок. сем., въ прих. съ 1856 г.—1863 и съ 1897 г., им. скуфью (1870). Ц. ст. Е. А. Маркеловъ (1898).

Крестовоздвиженская ц. камен. (1 пол. XVIII ст.) тепл., прип. къ Знамен. ц.; престолы: гл. Воздв. Креста Г-ня, прд. Казанск. ик. В. М.

Покровская ц. камен. (годъ неизв.); престолы: гл. хол. Покрова Б. М.; прд. тепл., прп. Сергія Радон. 2-я церковь Никольская камен., 2-хъ эт.; престолы: въ верхн. эт. хол. Св. Николая Чуд., въ нижн. прп. Пафнутія Боров. Земли ок. 1 д.; у свящ. церк. д.; въ прих. прв. 169 м. 183 ж. Іерей Измаиль Ив. Нечаевъ, 26 л., ок. сем. по 1 разр., въ прих. съ 1902 г., депутат. въ гор. думѣ, им. камилавку (1897). Діак. на псал. вак. Ѳ. С. Назариновъ, изъ низш. отд. д. уч., въ прих. съ 1871 г. Ц. ст. 2 гил. куп. В. А. Козловъ (1902).

Скорбященская ц. при тюр. замкѣ (1898), Б. М. „Всѣхъ Скорбящихъ радости“, приписн. къ Вознесен. соб. Іерей Ив. Петр. Успенскій, 65 л., ок. д. уч., при церкви съ 1901 г.

Спасо-Преображенская ц. дерев. (1771), приписн. къ Вознесен. соб.; престолы: гл. хол. Преображенія Г-ня, прд. тепл. Рожд. св. Іоанна Предтечи.

Спасская ц. камен. (1668); престолы: гл. хол. Нерукотв. обр. Спаса, прд. пр. Преображенія Г-ня, лв. св. безребр. Козьмы и Даміана и влмч. Пантелеимона и тепл. ик. Б. М. „Страстныя“. 2-я церк. камен. (1681); престолъ Введ. во храмъ Пр. Б., ветха и службы нѣтъ съ 1878 г. Земли ок. 1 д.; дом. церк.; каз. жал. 392 р. и $\frac{1}{10}$ 48 р.; въ прих. прв. 129 м. 153 ж. Іерей Ал. Пав. Преображенскій, 39 л., ок. сем., въ прих. съ 1891 г., законоучит. и учит. пѣнія, им. набедрен. (1896). Псаломщ. К. И. Вишневскій, 21 г., изъ 3 кл. д. сем., въ прих. съ 1902 г. Ц. ст. Н. О. Кисельниковъ (1886).

Троицкая ц. камен. (1784); престолы: гл. хол. Св. Троицы, прд. пр. тепл. Успенія Б. М. и лв. Арх. Михаила; у свящ. д. соб.; $\frac{1}{10}$ 281 р. 40 к. Церк. безприх. Іерей Алдр. Дм. Розановъ, ок. сем. по 1 разр., при церк. съ 1867 г., цензоръ проповѣдей, им. орд. Св. Анны 2 ст. (1900). И. д. псаломщ. Н. Н. Сахаровъ, 23 л., ок. еп. рем. шк., при церк. съ 1903 г. Ц. ст. куп. 2-й гил. П. И. Щепетильниковъ (1899).

Христорождественская ц. камен. (ок. пол. XVIII ст.); престолы: гл. хол. Рожд. Хр., прд. пр. тепл., ик. Б. М. Владимірскія и лв. мч. Антипы. Земли 144 д. неуд.; прч. кап. 1865 р.; въ прих. прв. 313 м. 348 ж. Іерей Вас. Евг. Радугинъ, 40 л., ок. сем., въ прих. съ 1865 г., законоуч., дух. слѣд. (1899), им. скуфью (1900). И. д. псаломщ. А. И. Карповъ, 17 л., ок. Зхл. гор. уч., въ прих. съ 1903 г. Ц. ст. тит. сов. Н. И. Прудовскій (1890).

Б а л а х н и н с к і й у ѣ з д ѣ .

с. Бурцево. Храмъ камен. (1901); престолъ Воскресенія Хр. 2-й храмъ кладб., дерев. (1780); престолы: гл. хол. Воскресенія Хр., прд. прп. Савватія Соловецкаго. Земли $37\frac{1}{2}$ д.; дом. общ.; каз. жал. 392 р.; въ прих. 9 д., прв. 884 м. 922 ж., раскол. 10 м. 14 ж.; 2 зем. уч. Іерей Млх. Ив. Гноринскій, 67 л., ок. сем., въ прих. съ 1874 г., законоуч., им. камилавку (1901). Псаломщ. А. А. Капацянскій, 28 л., изъ 4 кл. д. уч., въ прих. съ 1903 г. Ц. ст. Н. И. Пятницкій (1899).

с. Кубинцево. Храмъ камен. (1807); престолы: гл. хол. Срѣтенія Г-ня, прд. тепл., пр. Печерскія ик. Б. М., лв. Св. Николая Чуд. Земли 36 д.; дом. общ.; каз. жал. 539 р.; въ прих. 12 д., прв. 1115 м. 1134 ж., раскол. 198 м. 220 ж.; 2 зем. шк. Іерей Ал. Пав. Свяницкій, 38 л., ок. сем., въ прих. съ 1897 г., законоуч., им. скуфью (1903). Діак. А. В. Гармонинъ, изъ 1 кл. сем., въ прих. съ 1899 г. Псаломщ. М. А. Пустыньскій, 31 г., ок. 2хл. уч., въ прих. съ 1893 г. Ц. ст. И. О. Жихаревъ (1899).

с. Суховатово. Храмъ дерев. (1798); престолы: гл. хол. Рожд. Хр., прд. тепл. св. Николая Чуд. Земли 93 д.; дом. общ.; каз. жал. 392 р.; въ прих. 16 д., прав. 660 м. 643 ж., раскол. 113 м. 179 ж.; 2 зем. шк. Іерей Илья Пав. Левковичъ, 37 л., ок. сем., въ прих. съ 1899 г.; законоуч. 2 зем. шк., им. набедрен. (1897). И. д. псаломщ. Н. А. Соколовъ, 27 л., изъ 3 кл. д. уч., въ прих. съ 1902 г. Ц. ст. И. И. Барышевъ (1901). Къ сей церкви приписанъ храмъ въ д. Ясневъ, постр. П. А. Александровымъ.

II-й благочиннической округъ.

с. Гнилицы. Храмъ камен. (1822); престолы: гл. Рожд. Пр. Б., пр. прд. ик. Б. М. Смоленскія, лв. св. Николая Чуд. и влм. Георгія Побѣд. Земли. 36 д.; дом. соб.; въ прих. 6 д., прав. 1523 м. 1538 ж., раскол. 100 м. 98 ж.; 4 зем. шк. Іерей Варсоноф. Ив. Аргентовъ, 41 г., ок. сем., въ прих. съ 1885 г., законоуч. 2 шк., им. камилавку (1903). Іерей Вас. Ив. Бѣляковъ, 35 л., ок. сем. по 1 разр., въ прих. съ 1891 г., законоуч. 2 шк., цензоръ проповѣдей, дух. слѣд., им. скуфью (1903). Діак. И. И. Батистовъ, 71 г., изъ высш. отд. д. уч., въ прих. съ 1853 г. Псаломщ.: 1) И. М. Никольскій, 50 л., изъ низш. отд. д. уч., въ прих. съ 1867 г., 2) К. А. Лузинъ, 26 л., изъ 3 кл. д. уч., въ прих. съ 1903 г. Ц. ст. М. О. Власовъ (1898). Адр. ст. Орловка, Моск.-Нижег. ж. д.

с. Гордѣвка. Храмъ камен. (1698); престолы: гл. Смолен. Б. М., прд. прд. Антонія и Ѳедосія Печ. Земли ок. 33 д.; дом. соб.; прч. кап. 3700 р.; въ прих. 4 д., прав. 1041 м. 1062 ж., раскол. 66 м. 75 ж.; 4 ц.-прих. шк. и зем. шк. Іереи: І. Ник. Юсаф. Львовъ, 45 л., ок. сем., въ прих. съ 1900 г., благочинный, законоуч. зем. шк., им. камилавку (1899). П. Ѳед. Алдр. Миловскій, 35 л., ок. сем., въ прих. съ 1902 г., законоуч., им. набедрен. (1900). Діак. А. Д. Іорданскій, 37 л., изъ 3 кл. д. сем., въ прих. съ 1893 г., законоуч., нагр. „Библией“. Діак.: 1) на псал. вак. М. П. Яблонскій, 40 л., изъ д. уч., въ прих. съ 1895 г. 2) А. К. Голубинскій, 32 л., изъ д. уч., ок. ц.-учит. шк., въ прих. съ 1897 г., учит. пѣнія въ ц.-пр. шк. Ц. ст. И. С. Дорожновъ (1888). Адр. Мак. ч. г. Н.-Новг.

с. Желнино. Храмъ камен. (1878); престолы: гл. Благовѣщенія Пр. Б., пр. прд. Арх. Михаила, лв. св. Николая Чуд. Земли $\frac{1}{4}$ д.; дом. церк.; $\frac{1}{2}$ до 900 р.; въ прих. прав. 25 $\frac{1}{2}$ м. 256 ж., раскол. 1 ж.; зем.

шк. Іерей Ник. Мих. Знаменскій, 28 л., студ. сем., въ прих. съ 1895 г., законоуч. Сверхшт. іерей Ів. Мих. Лезвійскій, 59 л., ок. сем., въ прих. съ 1879 г., им. орд. св. Анны 3 ст. Псаломщ. Н. А. Лебедевъ, 25 л., изъ 2 кл. д. уч., въ прих. съ 1902 г., учит. пѣнія. Ц. ст. С. П. Осочкинъ (1897). Адр. ст. Черное, Моск.-Ниж. ж. д.

Исправительная колонія малолѣт. преступниковъ. Храмъ дерев. (1885). Бл. кн. Михаила Черниг. Жал. 600 р.; гот. кварт. и отопл.; въ колоніи шк. Іерей Ник. Ал. Алѣевъ, 29 л., ок. сем., при колоніи съ 1903 г., законоуч. Адр. ст. Орловка, Моск.-Ниж. ж. д.

с. Карповка. Храмъ камен. (1817); престолы: гл. Преображенія Г-ня, прд. пр. св. Николая Чуд., лв. Покрова Б. М. Земли 33 д.; дом. соб.; въ прих. 5 д., прав. 1565 м. 1495 ж., раскол. 214 м. 222 ж.; ц.-прих. шк. и 4 зем. шк. Іереи: Ник. Пав. Никольскій, 40 л., ок. сем., въ прих. съ 1889 г., законоуч. въ 3 шк., им. скуфью (1902) Ів. Алдр. Ключаревъ, 24 л., ок. сем., въ прих. съ 1902 г., законоуч. въ 2 шк. Діак. М. П. Раевъ, 58 л., изъ 2 кл. д. уч.; въ прих. съ 1866 г. Псаломщ.: 1) Д. М. Раевъ, 33 л., изъ 2 кл. д. уч., въ прих. съ 1897 г., учит. пѣнія въ ц.-пр. шк. 2) А. Н. Кузнецовъ, 41 г., въ прих. съ 1900 г. Ц. ст. К. В. Новиковъ (1897). Адр. Маг. ч. г. Н.-Новг.

с. Козино. Храмъ камен. (1801); престолы: гл. Арх. Михаила, прд. пр. св. Николая Чуд., лв. Печер. Б. М. Земли 42 д.; дом. соб.; кап. прч. 2158 р.; въ прих. 5 д., прав. 2676 м. 2714 ж., раскол. 110 м. 120 ж.; 2 ц.-прих. шк., 3 зем. шк. Іереи: I) Ник. Вас. Кесаріевъ, 53 л., ок. сем., въ прих. съ 1885 г., законоуч. 2 шк., им. камилавку (1889). II) Евг. Конст. Малицкій, 27 л., ок. сем., въ прих. съ 1899 г., законоуч. 2 шк., им. набедрен. (1902). Діак. В. Е. Кармазинскій, изъ 4 кл. сем., въ прих. съ 1898 г., законоуч. и учит. ц.-пр. и зем. шк. Діак. на псал. вак. А. А. Орловъ, 51 г., изъ 3 кл. д. уч., въ прих. съ 1871 г., учит. пѣнія въ 3 шк., им. сер. мед. „за усердіе“ (1899). Псаломщ. С. И. Зефировъ, 29 л., изъ 3 кл. д. уч., въ прих. съ 1899 г. Ц. ст. П. В. Благиня (1894). Адр. г. Балахна.

с. Колосово. Храмъ камен. (1803, 1877); престолы: гл. св. Троицы, прд. пр. прп. Сергія Рад., лв. Введ. во храмъ Пр. Б. Земли 32½ д.; дом. соб.; въ прих. 2 д., прав. 2164 м. 2210 ж., раскол. 371 м. 344 ж.; 2 хл. мин. уч. и 2 зем. шк. Іереи: I) Ів. Пав. Орловъ, 55 л., ок. сем. по 1 разр., въ прих. съ 1883 г., законоуч. въ мин. шк., им. орд. св. Анны 3 ст. (1899) II) Ів. Пав. Делекторскій, 32 л., ок. сем., въ прих. съ 1892 г., законоуч. 2 шк., им. набедр. (1900). Діак. В. Я. Лебедевъ, 32 л., изъ 3 кл. д. уч., въ прих. съ 1903 г. Псаломщ.: 1) М. А. Розановъ, 41 г., въ прих. съ 1887 г. 2) П. Я. Богородскій, 28 л., изъ 2 кл. д. уч., въ прих. съ 1896 г. Ц. ст. К. Н. Гордѣевъ (1903). Адр. с. Сормово.

с. Ратманиха. Храмъ камен. (1898, осв. 1901); престолы: гл. св. Александра Нев., пр. прд. св. Николая Чуд., лв. влмч. Дмитрія Солун. Земли 4 д.; цер. дом.; руг. 96 р.; въ прих. 4 д., прав. 1000 м. 1010 ж.;

2 зем. шк., воскр. шк. Іерей Серг. Ів. Введенскій, 26 л., ок. сем. по 1 разр., въ прих. съ 1901 г., законоуч. Діак. Н. Н. Безстужевъ, 25 л., изъ 2 кл. сем., въ прих. съ 1902 г. И. д. псаломщ. И. В. Мизоновъ, 21 г., ок. ц.-пр. шк., въ прих. съ 1903 г. Ц. ст. М. И. Волковъ (1901).

Сормовскіе заводы. І-й храмъ камен. (1882); престолы: въ ниж. эт., тепл. св. Александра Нев., въ верх. эт., хол. Рожд. Іоанна Прдт. ІІ-й храмъ камен. (1900—1904); престолы: гл. въ верхн. эт. Преображенія Г-ня, въ нижн. эт. св. прор. Ілїи (освящ.) ІІІ-й храмъ при ц.-прих. шк. во имя прп. Сергія Рад. (освящ. въ янв. 1904 г.). Для 2 свящ. и 2 псал. цер. д., прч. на кварт. отъ церк.-прих. Попечительства при которомъ 2 церк.-прих. шк., воскр. шк., библиот.-чит. Содерж. прч. тек. дох. и 1200 р. въ годъ отъ Попечительства. Іерей: І) Ів. Ал. Орловскій 35 л., студ. сем., въ прих. съ 1902 г., им. скуфью (1900). ІІ) Антонинъ Митроф. Миловскій, 35 л., студ. сем. въ прих. съ 1896 г., законоуч., им. скуфью (1901) ІІІ) Вас. Вас. Цвѣтаевъ, 34 л., студ. сем., въ прих. съ 1903 г., законоуч., им. скуфью (1903) нагр. „Библией“ ІV) Дм. Вл. Виноградовъ, 29 л., ок. сем., въ прих. съ 1901 г., законоуч. V) Завѣдующій Сорм. ц.-прих. школами свящ. Ник. Ів. Руновскій, 40 л., студ. сем., сост. съ 1904 г., им. скуфью (1899). Діаконы: 1) А. В. Стекловъ, 63 л., изъ д. уч., въ прих. съ 1886 г., учит. пѣнія 2) А. Д. Лавровъ, 22 л., изъ 1 кл. Казан. сем., въ прих. съ 1903 г., законоуч. Псаломщ.: 1) П. А. Воскресенскій, 31 г., ок. сем., въ прих. съ 1892 г. 2) П. П. Смѣловскій, 28 л., ок. сем., въ прих. съ 1901 г. 3) Н. П. Громовъ, 22 л., ок. сем., въ прих. съ 1903 г. 4) П. А. Похвалинскій, 30 л., ок. д. уч., въ прих. съ 1903 г. Ц. ст.: Александро-Нев. ц. А. И. Хохловъ (1894), Спасо-Преображен. ц. пот. поч. гражд. В. В. Левитскій (1903). Адр. с. Сормово.

с. Черное. Храмъ камен. (1832 г. расш. 1897); престолы: гл. св. Троицы, прд. прп. Сергія Рад. Земли 16 д.; дом. соб.; прч. кап. 2325 р.; въ прих. 7 д., прав. 1591 м. 1600 ж., раскол. 3 м. 2 ж.; 2 ц.-пр. шк., мин. и 2 зем. шк. Протоіерей Кронидъ Вас. Юрасовъ, 68 л., ок. сем., въ прих. съ 1878 г., законоуч. въ 2 шк., им. орд. св. Анны 2 ст. (1903). Іерей Апол. Ник. Казанскій, 33 л., ок. сем., въ прих. съ 1901 г., законоуч. 2 шк., им. скуфью (1902). Діак. А. А. Архангельскій, 52 л., изъ 2 кл. сем., въ прих. съ 1871 г. Псаломщ.: 1) А. Н. Ветелевъ, 38 л., изъ 1 кл. д. уч., въ прих. съ 1887 г., учит. пѣнія, им. сер. мед. на шею. 2) А. И. Дубровскій, 30 л., ок. сем., въ прих. съ 1901 г. Ц. ст. И. А. Лапшинъ (1888). Адр. ст. Черное, Моск.-Ниж. ж. д.

ІІІ-й благочинническій округъ.

с. Бѣлое. Храмъ камен. (1822); престолы: гл. хол. Преображенія Г-ня, прд. пр. прп. Сергія Рад., лв. влмч. Георгія. Земли 33 д.; дом. соб.; въ прих. 24 д., прв. 687 м. 859 ж.; ц.-прих. шк. Іерей Ник. Оед. Преображенскій, 75 л., ок. сем., въ прих. съ 1853 г., законоуч., им. орд. Владиміра 4 ст. (1903). Діак. В. М. Гноринскій, 40 л., ок.

д. уч., въ прих. съ 1901 г. Псаломщ. П. А. Румянцевъ, 60 л., изъ ср. отд. д. уч., въ прих. съ 1867 г. Ц. ст. И. П. Козаринъ (1899). Адр. с. Василева Слоб.

с. Василева Слобода. *Воскресенская ц.*, дерев. (1764); престолы: гл. Обновленія хр. Воскресенія, пр. прид. Успенія Б. М., лв. св. Александра Нев. II-я ц. камен. (1801) во имя св. Троицы. Земли 28¹/₂ д.; дом. соб.; въ прих. 22 д., прв. 603 м. 626 ж., раскол. 87 м. 104 ж. зем. шк. Іерей Ник. Матв. Соколовъ, 55 л., ок. сем. по 1 разр., въ прих. съ 1891 г., законоуч., благочинный, им. орд. св. Анны 3 ст. Діак. на псаломщ. вак. В. Н. Сиротинъ, 35 л., дом. обр., въ прих. съ 1892 г. Ц. ст. Н. И. Сухановъ (1893).

Вознесенская ц., камен. (1755); престолы: гл. Вознесеніе Г-ня, прд. пр. Благовѣщенія Пр. Б., лв. св. Николая Чуд. II-ая ц. при ней, камен. (1797), tepl., влмч. Анастасіи. Земли 19 д.; дом. цер.; въ прих. 8 д., прв. 278 м. 344 ж., раск. 53 м. 60 ж. Іерей Афан. Ник. Преображенскій, 49 л., ок. сем., въ прих. съ 1895 г., законоуч., им. скуфью (1896). Псаломщ. И. П. Громовъ, 24 л., изъ 4 кл. д. уч., въ прих. съ 1902 г. Ц. ст. Г. В. Наумовъ (1902). Приписная къ Вознесен. ц. кладбищен. Арх. Михаила, камен. ц. (1765). Земли 9¹/₂ д. Адр. с. Василева Слоб.

с. Вершилово. Храмъ камен. (1835); престолы: гл. хол. Преображенія Г-ня, прд. tepl., пр. Рожд. Іоанна Пред., лв. св. Николая Чуд. Земли 60 д.; дом. у свящ. церг., у др.-соб.; въ прих. 19 д.; прв. 1136 м. 1331 ж., раскол. 2 м. 7 ж.; 2 зем. шк. Іерей Ів. Вас. Формозовъ, 41 г., ок. сем., въ прих. съ 1899 г., законоуч. Діак. А. А. Орловъ, 58 л., изъ 2 кл. д. уч., въ прих. съ 1866 г. Псаломщ. К. К. Коневскій, 39 л., изъ 1 кл. д. уч., въ прих. съ 1891 г. Ц. ст. В. А. Зайковъ (1901). Приписная къ сей ц. кладбищен. во имя Всѣхъ Святыхъ. Адр. с. Пурехъ.

с. Катунки. *Соборн. Богородице-Рождествен. ц.*, камен. (1823), хол. престолы: гл. Рожд. Пр. Б., пр. прд. Ап. Петра и Павла, лв. св. Николая Чуд. *Смоленская ц.* камен. (1784), tepl.; престолы: гл. Смолен. Б. М., прд. влмч. Варвары. Земли 33 д.; дом. соб.; въ прих. 33 д., прв. 858 м. 972 ж., раскол. 48 м. 41 ж. Іерей Бор. Алдр. Миловскій, 30 л., ок. сем., въ прих. съ 1902 г., им. набедр. (1902). Діак. И. В. Крыловъ, 31 г., ок. Алат. д. уч., въ прих. съ 1901 г. Псаломщ. М. Н. Анкирскій, 68 л., ок. д. уч. въ прих. съ 1870 г. Ц. ст. Н. Н. Сатунинъ (1902).

Воздвиженская ц., камен. (1807); престолы: гл. Воздвиж. Креста Г-ня, пр. прд. Нерукотв. обр. Спаса, лв. Казан. Б. М., въ трап. tepl. прд. пр. св. Николая Чуд., лв. Печерскія Б. М. Земли 33 д. с.; дом. соб.; въ прих. 24 д., прв. 733 м. 847 ж., раскол. 36 м. 32 ж. Протоіерей Мих. Петр. Раевскій, 63 л., ок. сем., въ прих. съ 1899 г., им. наперсный крестъ (1903). Діак. И. Н. Добротинъ, 32 л., ок. ц.-учит.

шк., въ прих. съ 1901 г. Псаломщ. *Ө. В. Аванасьевъ*, 31 г., ок. Рыбин. уч., въ прих. съ 1903 г. Зашт. діак. *Н. Н. Добротинъ*, 58 л. Ц. ст. *П. И. Боровковъ* (1881).

Предтеченская ц. камен. (1790); престолы: гл. хол. *Іоанна Прдт.* прд. тепл., пр. *Казанскія ик. Б. М.*, лв. — влмч. *Параскевы*. Земли 33 д.; дом. соб.; въ прих. 12 д., прв. 410 м. 479 ж., раскол. 14 м. 11 ж. *Іерей Ник. Гр. Цвѣтковъ*, 75 л., ок. сем., въ прих. съ 1881 г., им. орд. св. *Владимира* 4 ст. (1903). Діак. *И. В. Понятовскій*, 56 л., изъ низш. отд. д. уч., въ прих. съ 1890 г., учит. пѣнія. Псаломщ. *П. А. Орловъ*, 45 л., изъ 1 кл. д. уч., въ прих. съ 1887 г.

Серіевская кладб. ц., камен. (1858); престолы: гл. хол. прп. *Сергія Рад.*, прд. тепл., пр. *Покрова Б. М.*, лв. *Арх. Михаила*. Земли нѣтъ; дом. соб. *Іерей Вас. Ал. Смирновъ*, 41 г., ок. сем., въ прих. съ 1891 г., законоуч. *2хл. мин. шк.*, им. скуфью (1899). Діак. на псаломщ. вак. *И. И. Никольскій*, 58 л., изъ 4 кл. д. уч., въ прих. съ 1897 г. Ц. ст. *А. И. Милининъ* (1897). Адр. с. *Катунки*.

с. Крапивино. 1-й храмъ камен. (1854), хол.; престолы: гл. *Рожд. Пр. Б.*, прд. влм. *Параскевы-Пятницы*. 2-й храмъ камен. (1864), тепл., св. *Николая Чуд.* Земли 56 д.; дом. свящ. церк., у др. соб.; въ прих. 18 д., прв. 951 м. 1126 ж.; 3 зем. шк. *Іерей Ник. Вас. Никольскій*, 34 л., изъ 3 кл. сем., въ прих. съ 1901 г., законоуч. Діак. *А. М. Бѣлавинъ*, 46 л., ок. уѣз. уч., въ прих. съ 1885 г. Псаломщ. *И. А. Сляковъ*, 28 л., ок. ц.-пр. шк., въ прих. съ 1899 г. Ц. ст. *Л. А. Барановъ* (1900). Адр. с. *Пурехъ*.

с. Матренкино. Храмъ камен. (1805), *Воскресенія Хр.* Утв. посредством. Земли 32 д.; дом. соб.; казен. жал. 98 р.; въ прих. 35 д., прв. 837 м. 901 ж., раскол. 351 м. 392 ж.; ц.-прих. и зем. шк. *Іерей Петръ Ив. Веселовъ*, 36 л., ок. сем., въ прих. съ 1893 г., законоуч., им. набедрен. (1899). Діак. *Л. А. Граціановъ*, 23 л., изъ 2 кл. сем., законоуч. ц.-прих. шк., въ прих. съ 1902 г. И. д. псаломщ. *М. Н. Зубовъ*, 26 л., ок. ц.-пр. шк., въ прих. съ 1901 г., учит. пѣнія. Ц. ст. *А. Нефедовъ* (1897). Адр. с. *Вас. Слоб.*

с. Милино. Храмъ дер. (1780); престолы: гл. хол. *Покрова Пр. Б.* прд. тепл. пр. влмч. *Георгія*, лв. св. *Николая Чуд.* Земли 36 д.; дом. свящ. церк., псал. соб.; руг. 360 р.; каз. жал. 392 р.; въ прих. 6 д., прв. 399 м. 440 ж., раскол. 63 м. 69 ж.; цер.-прих. шк. *Іерей Пав. Петр. Звѣревъ*, 26 л., изъ 4 кл. сем., въ прих. съ 1893 г., законоуч., им. набедр. (1900). Псаломщ. *А. Д. Юрасовъ*, 31 г., изъ 2 кл. д. уч., въ прих. съ 1892 г., учит. пѣнія. Ц. ст. *В. П. Новожиловъ* (1902). Адр. с. *Пурехъ*.

с. Михайловское. Храмъ дерев. (1795). *Казан. Б. М.* 2-й храмъ камен., тепл., (1836), св. *Николая Чуд.* Земли 33 д.; дом. свящ. церк., у псал. д. соб.; казен. жал. 392 р., въ прих. 6 д., прв. 401 м. 468 ж., раскол. 8 м. 10 ж., зем. и мин. шк. *Іерей Евг. Ив. Доброхотовъ*, 51 г.,

изъ 2 кл. сем., въ прих. съ 1888 г., законоуч., им. скуфью (1903). П. д. псаломщ. П. В. Дертевъ, 25 л., въ прих. съ 1902 г. Ц. ст. П. В. Бѣловъ (1901). Адр. с. Пурехъ.

с. Новинки. Храмъ камен. (1828); престолы: гл. хол. Рожд. Хр., прд. хол. пр. влм. Дмитрія Мпроточ., тепл. прд., пр. св. Николая Чуд., лв. прп. Тихона Лухов. Земли 36 д.; дом. соб.; въ прих. 44 д., прв. 1095 м. 1177 ж., раскол. 102 м. 100 ж.; 2 зем. шк. Іерей Порф. Ів. Похвалинскій, 53 л., ок. сем., въ прих. съ 1875 г., законоуч., им. камилавку (1903). Діак. А. Н. Аргентовъ, 46 л., ок. д. уч., въ прих. съ 1885 г. Псаломщ. К. Ф. Успенскій, 32 л. въ прих. съ 1903 г. Зашт. свящ. Арк. Вас. Тихоміровъ, 74 л. Ц. ст. Е. Челноковъ (1897). Адр. с. Пурехъ.

с. Пурехъ. Храмъ камен. постр. кн. Дм. Мих. Пожарскимъ; (престолы: въ верхн. эт. гл. Преображенія Г-ня, прд. въ гл. алт. прп. Евфимія Сузд., пр. прп. Макарія Желтов., лв. Успенія Б. М., въ ниж. эт. гл. Успенія Б. М., прв. Воскресенія Хр. въ трап. Воздвиж. Креста Г-ня. Земли 61 д.; дом. церк. и соб.; въ прих. 33 д., прв. 1426 м. 1818 ж., раскол. 36 м. 61 ж.; ц.-прих. шк., мин. 2хкл. уч., зем. шк. Іерей Ѳед. Евс. Бѣлавинъ, 60 л., ок. сем. по 1 раз., въ прих. съ 1894 г., законоуч., им. орд. св. Анны 3 ст. (1899). Іерей Алдр. Павл. Моисеевъ, 40 л., студ. сем., въ прих. съ 1897 г., законоуч., цензоръ, им. камилавку (1903). Діак. В. Ѳ. Быстровидовъ, 27 л., изъ 3 кл. сем., въ прих. съ 1901 г. Псаломщ.: 1) П. П. Альбовъ, 60 л., изъ высш. отд. д. уч., въ прих. съ 1862 г., 2) Вас. Ів. Пожарскій, 31 г., ок. д. уч. и ц.-учит. шк., въ прих. съ 1890 г. Ц. ст. С. А. Зубковъ (1903). Адр. с. Пурехъ.

с. Сицкое. Храмъ камен. (1831). престолы: гл. хол. Преображенія Г-ня, прд. тепл., пр. Казан. Б. М., лв. св. безср. Козьмы и Даміана. Земли 68 д.; дом. соб.; въ прих. 60 д., прв. 1452 м. 1622 ж. раскол. 125 м. 140 ж.; ц.-прих. шк., 4 зем. шк. Іерей Ів. Пав. Никольскій, 29 л., ок. сем., въ прих. съ 1895 г., законоуч., им. набедрен. (1901). Іерей Ал. Алдр. Бѣляковъ, 34 л., ок. сем., въ прих. съ 1903 г., законоуч. 2 зем. шк., им. набедр. (1894). Діак. А. І. Капацынскій, 67 л., изъ ср. отд. сем., въ прих. съ 1861 г. Псаломщ.: 1) Е. П. Волгинъ, 21 г., ок. ц.-пр. шк., въ прих. съ 1900 г., 2) Д. П. Дроздовъ, 29 л., ок. ц.-учит. шк. въ прих. съ 1903 г. Ц. ст. Е. И. Солониковъ, (1881). Адр. с. Василева Слоб.

с. Соломаты. Храмъ дерев. (1892) Ап. Іоанна Бог. Земли 103 д.; руг. 100 р.; дом. церк.; въ прих. 10 д., прв. 509 м. 561 ж., раскол. 32 м. 27 ж.; ц.-прих. шк., 2 зем. шк. Іерей Алдр. Вас. Миролюбовъ, 38 л., изъ 2 кл. сем., въ прих. съ 1901 г., законоуч. Псаломщ. П. А. Десницкій, 29 л., изъ 1 кл. сем., въ прих. съ 1896 г. Ц. ст. Р. С. Точковъ (1892). Адр. с. Пурехъ.

с. Тимоньино. Храмъ камен. (1814); престолы: гл. Воздвиж. Креста Г-ня. прд. св. Апп. Петра и Павла. Земли 74 д.; руг. 200 р.; дом. церк. и соб. у псал.; въ прих. 12 д., прав. 608 м. 786 ж.; зем. шк.

Іерей Ник. Ал. Дроздовъ, 41 г., ок. сем., въ прих. съ 1885 г., законоуч., дух. слѣд. им. скуфью (1901). Псаломщ. А. А. Броницкій, 34 л., ок. д. уч., въ прих. съ 1893 г. Зашт. діак. И. Г. Кубинцевъ, 84 л. Ц. ст. И. Е. Кутейниковъ (1887). Адр. с. Пурехъ.

IV-й благочиннической округъ.

(Почтовый адресъ для приходоу IV окр.—с. Городецъ).

с. Богомолово. Храмъ дерев. (1839); престолы: гл. хол. св. Николая Чуд., прд. тепл. св. Іоанна Предт. Земли 71 д.; дом. общ.; каз. жал. 392 р.; въ прих. 25 д., прав. 292 м. 377 ж., раскол. 343 м. 330 ж. Іерей Евѡим. Андр. Сурковъ, дом. обр., въ прих. съ 1903 г. Псаломщ. И. П. Альбовъ, ок. д. уч., въ прих. съ 1899 г. Ц. ст. Е. Моховъ (1901).

с. Бриляково. Храмъ дерев. (1741) Благовѣщенія Пр. Б. и храмъ камен. (1822); престолы: гл. Казан. Б. М. и прд. св. Макарія Желтов. Утв. не достат. Земли 36 д.; у свящ. дом. общ., у псалом.—соб.; каз. жал. 392 р.; въ прих. 38 д., прав. 519 м. 476 ж., раскол. 781 м. 832 ж.; 2 зем. шк. Іерей Лев. Мих. Владимірскій, 40 л., ок. сем., въ прих. съ 1897 г., законоуч., им. скуфью (1900). Псаломщ. А. П. Полинниковъ, 35 л., изъ 4 кл. д. уч., въ прих. съ 1884 г. Ц. ст. К. Д. Загребинъ (1896).

с. Ветелево. Храмъ камен. (1805); престолы: гл. хол. Рожд. Хр., прд. тепл. св. Николая Чуд. Земли 28 д.; дом. общ., кромѣ—псал. соб.; каз. жал. 588 р. и $\frac{1}{10}$ 8 р. 55 к.; въ прих. 53 д., прав. 763 м. 877 ж., раскол. 679 м. 767 ж.; 2 зем. шк. Іерей Ник. Григ. Полетаевъ, 55 л., изъ ср. отд. сем., въ прих. съ 1881 г., законоуч. 2 шк., им. скуфью (1901). Іерей Серг. Андр. Рождественскій, 47 л., изъ 5 кл. сем., въ прих. съ 1902 г. Діак. П. И. Николаевскій, 28 л., ок. Зхвл. гор. уч., въ прих. съ 1903 г. Псаломщ.: 1) І. И. Румянцевъ, 59 л., изъ высш. отд. д. уч., въ прих. съ 1862 г., 2) А. С. Хитровскій, 52 л., изъ 3 кл. д. уч., въ прих. съ 1887 г. Заштат. іерей Вас. Арк. Тихоміровъ, 74 л., Ц. ст. С. К. Сажинъ (1899).

с. Городецъ. Троицкій Соборъ. см. V благочиннич. округъ.

Арганильская ч., камен. (1707); престолы: гл. хол. чула Арх. Михаила, прд. тепл. пр. Возн. Г-ня, лв. св. Іоанна Предт. Земли пах. 29 $\frac{1}{2}$ д., рыбн. лов. 41 д., лѣсу 72 д. 297 к. с.; у прч. 1 шт. соб. д., у 2 шт. —общ.; руг. 40 к. съ души.; прч. кап. 3625 р.; въ прих. 43 д., прав. 1049 м. 1161 ж., раскол. 187 м. 184 ж.; 2 зем. шк. и 2 мин. уч. Протоіерей Ал. Ив. Васильговъ, 73 л., ок. сем., въ прих. съ 1858 г., благочинный, им. орд. Владиміра 4 ст. (1903). Іерей Ѳед. Іосиф. Румянцевъ, 32 л., ок. сем., въ прих. съ 1895 г., законоуч. 4 шк., им. наперсный крестъ (1896). Діак. И. Я. Лебедевъ, 64 л., изъ ср. отд. сем., въ прих. съ 1861 г. Псаломщ.: 1) Е. Я. Сягорскій, 65 л., изъ ср. от. д. уч., въ прих. съ 1859 г. 2) А. П. Спасскій, 28 л., ок. Зхвл. уч., въ прих. съ 1898 г. Ц. ст. К. Е. Рудаковъ (1896).

Владимірская ц. камен. (1687); престолы: гл. хол. ик. Б. М. Владимірскія, прд. тепл., пр. прор. Ілїи, лв. мч. Параскевы. Земли 36 д.; дом. соб.; въ прих. 2 д. и 1 слоб., прав. 404 м. 437 ж., раскол. 67 м. 64 ж.; 1 зем. шк. Іерей Андр. Вас. Никольскій, 52 л., ок. сем., въ прих. съ 1883 г., духовникъ 4 и 5 благ. окр., законоуч., им. наперснїй крестъ (1899). Діак. на псал. вак. В. А. Кротковъ, 25 л., ок. 2хл. уч., въ прих. съ 1901 г. Ц. ст. К. И. Пугинъ-Корытниковъ (1895).

Іоанно-Златоустовская ц. при пріютѣ малолѣтн. сиротъ., камен. (1885); престолъ св. Іоанна Злат. Дом. соб.; прч. кап. 20.500 р.; при церк. пріютъ и школа. Іерей Пав. Ів. Страховъ, 42 л., ок. Каз. учит. сем., при церк. съ 1892 г., законоуч. при пріютѣ и Алек.-Нев. Братства школахъ, им. скуфью (1899). Діак. Н. П. Надежинъ, 38 л., ок. гор. уч., при церк. съ 1893 г., учит. пѣнія. И. д. псаломщ. кр. Н. Л. Коверьяновъ.

Стаская ц., камен. (1752); престолы: гл. Нерукотворен. Образа Спаса, прд. св. Алексія чел. Божія. Земли ок. 12 д.; дом. соб.; % 82 р. 50 к.; въ прих. 1 д., прав. 388 м. 418 ж., раскол. 77 м. 35 ж.; 2 зем. шк. Іерей Пав. Алндр. Смирновъ, 63 л., ок. сем., въ прих. съ 1893 г., им. камилавку (1901). Діак. на псал. вак. А. А. Кротковъ, 47 л., изъ 2 кл. д. уч., въ прих. съ 1870 г. Ц. ст. 2-ой гил. куп. М. П. Кузнецовъ (1873).

с. Зеленое. Храмъ дерев. (1720), хол., Воскресенія Хр. 2-я церк. дерев. (1794), тепл. Покрова Б. М. Утв. не достат. Земли 39 д.; у свящ. общ. д., у псаломщ. соб.; каз. жал. 392 р.; руг. 66 р.; въ прих. 14 д., прав. 164 м. 194 ж., раскол. 74 м. 106 ж. Іерей Конст. Спиоровъ, 28 л., изъ 2 кл. сем., въ прих. съ 1902 г. И. д. псаломщ. К. И. Райковскій, 18 л., изъ 4 кл. д. уч., въ прих. съ 1902 г. Ц. ст. И. И. Бубновъ (1899).

с. Курцево. Храмъ дерев. (1847), хол., Рожд. Пр. Б. 2-я церк. камен. тепл. влмч. Георгія. Земли 44 д.; дом. у свящ. общ., у псалом. соб.; каз. жал. 392 р.; въ прих. 26 д., прав. 380 м. 393 ж., раскол. 277 м. 285 ж.; зем. шк. Іерей Ів. Леонт. Леонтьевъ, 44 л., ок. уѣзд. уч., въ прих. съ 1899 г., законоуч., им. скуфью (1897). Псаломщ. Е. Н. Александровскій, 38 л., ок. сел. уч., въ прих. съ 1894 г. Ц. ст. В. И. Никулинъ (1896).

с. Митрофаново. Храмъ камен. (1902); престолы: гл. Благовѣщенія Пр. Б., прд. св. Тихона Амаeut. Земли 27 д.; у свящ. соб. д., у псал. церк.; каз. жал. 392 р.; въ прих. 23 д., прав. 331 м. 325 ж., раскол. 425 м. 418 ж.; зем. шк. Іерей Ів. Масловъ, ок. учит. сем., въ прих. съ 1902 г., законоуч. 2 зем. шк. И. д. псаломщ. В. Д. Ивановъ, 34 л., ок. зем. уч., въ прих. съ 1902 г. Ц. ст. А. И. Кудряшовъ (1902).

с. Соболиха. Храмъ дерев. тепл. (1897); престолы: гл. Преображенія Г-ня, прд. прп. Сергія Радонеж. 2-я церк. дерев., тепл. (1794), прп. Сергія Радон., ветхая. Земли 6½ д.; дом. церк.; каз. жал. 392 р.; въ прих. 11 д., прав. 233 м. 257 ж., раскол. 144 м. 142 ж.; ц.-прих. шк. въ 1903 г. закр. Іерей Алндр. Пав. Дроздовъ, 50 л., изъ 3 кл. д. уч.,

въ прих. съ 1893 г., им. набедрен. (1902). Псаломщ. Н. М. Гортинскій, 39 л., дом. обр., въ прих. съ 1889 г. Ц. ст. Г. Л. Ангеловъ (1890).

с. Шеляухово. Храмъ камен. (1878); престолы: гл. хол. Преображенія Г-ня, прд. tepl., пр. ик. Б. М. Казан., лв. св. Александра Нев. Земли нѣтъ; руг. 500 р.; прч. кап. 588 р.; въ прих. 13 д., прав. 969 м. 1051 ж., раскол. 59 м. 67 ж.; ц.-прих. и 2 зем. шк. Іерей Алдр. Леон. Цвѣтаевъ, 41 г., студ. сем., въ прих. съ 1902 г., законоуч. 2 зем. и пер.-прих. шк., им. скуфью (1896). Діак. Е. Л. Виноградовъ, 30 л., ок. д. уч., въ прих. съ 1903 г. Псаломщ. Θ. И. Маковъ, 46 л., изъ 2 кл. д. уч., въ прих. съ 1886 г., учит. пѣнія въ ц.-прих. шк. Ц. ст. П. В. Котовъ (1899).

У-й благочинническій округъ.

с. Городецъ. *Троицкій соборъ*. Два храма: 1) хол. (1673); престолы: гл. св. Троицы, прд. Успенія Б. М. 2) tepl. (1445); престолы: гл. св. Николая Чуд., прд. прав. при. Макарія Желтов., лв. Скорбящей Б. М. Земли 33 д.; дом. церк. $\frac{1}{10}$ 256 р. и руг. 30 к. съ души; въ прих. 15 д., прав. 1115 м. 1222 ж., раскол. 125 м. 121 ж. Протоіерей Іоасафъ Сем. Фаминскій, 58 л., ок. сем., при соб. съ 1900 г., благочинный, им. наперсн. крестъ (1897). Іерей Вас. Ѳед. Святицкій, 57 л., студ. сем., при соб. съ 1883 г., пом. благочин. (1902), законоуч., цензоръ, им. наперсн. крестъ (1903). Іерей Ал. Ив. Бвляевскій, 30 л., ок. сем., при соб. съ 1900 г., законоуч. 2 шк. Діак. П. А. Фаминскій, 26 л., изъ 1 кл. сем., при соб. съ 1903 г. Діак. на псаломщ. вак. А. П. Никитинскій, 57 л., дом. обр., въ соб. съ 1895 г. Псаломщ.: 1) Ф. А. Воскресенскій, 66 л., изъ 2 кл. сем., въ соб. съ 1866 г., 2) В. Г. Дзлицынъ, 59 л., изъ ср. отд. д. уч., въ соб. съ 1883 г. Ц. ст. куп. И. Н. Польскій (1903).

Покровская, кладбищ. ц., приписная къ собору, камен. (1824); престолы: гл. хол. Покрова Б. М., прд. tepl., пр. ик. Б. М. Казанскія, лв. св. Трехъ Святителей. Ц. ст. П. С. Бѣловъ (1903). Адр. с. Городецъ.

с. Зарубино. Храмъ дерев. (1703); престолы: гл. хол. Вознесенія Г-ня, прд. tepl., пр. Рожд. Іоанна Предт., лв. Покрова Б. М. Земли 33 д.; дом. соб.; каз. жал. 550 р.; въ прих. 39 д., прв. 1002 м. 1096 ж.; зем. и ц.-прих. шк. Іерей Ал. Пв. Веселовъ, 39 л., ок. сем., въ прих. съ 1893 г., законоуч., им. скуфью (1901). Діак. А. В. Добротворскій, 35 л., ок. д. уч., въ прих. съ 1889 г. Псаломщ. В. Н. Цвѣтковъ, 29 л., ок. 2хкл. уч., въ прих. съ 1903 г. Ц. ст. Е. В. Толчковъ (1888). Адр. г. Балахна.

с. Иконниково. Храмъ камен. (1811); престолы: гл. хол. Преображенія Г-ня, прд. tepl., пр. ик. Б. М. Владимірскія, лв. Рожд. Пр. Б. Земли 83 д.; дом. общ.; въ прих. 54 д., прв. 1141 м. 1299 ж., раскол. 43 м. 41 ж.; ц.-прих. шк. Іерей Алдр. Як. Надежинъ, 60 л., ок. сем., въ прих. съ 1867 г., им. камилавку (1895). Діак. П. П. Сергіевскій,

44 л., ок. гор. уч., въ прих. съ 1886 г., законоуч. ц.-пр. шк. Псал. М. А. Колчинъ, 26 л., изъ 3 кл. гор. уч., въ прих. съ 1903 г. Ц. ст. И. К. Брызгаловъ (1896). Адр. с. Городецъ.

с. Кирюшино. Храмъ дерев. (1787), ветхъ. II-ой храмъ камен. (1897); престолы: гл. хол. мч. Параскевы, прд. пр. Рожд. Хр., лв. ик. Б. М. Казанскія. Земли 34 д.; дом. соб.; въ прих. 25 д., прав. 555 м. 633 ж.; ц.-прих. шк. Іерей Пав. Ал. Гагинскій, 58 л., изъ сред. отд. сем., въ прих. съ 1875 г., попеч. и законоуч. ц.-пр. шк., им. наперсн. крестъ (1903). Діак. на псаломщ. вак. П. И. Преображенскій, 69 л., изъ низш. отд. сем., въ прих. съ 1859 г. Ц. ст. Д. И. Волынецъ (1903). Адр. г. Балахна.

с. Копево. Храмъ камен. (1835); престолы: гл. хол. Спаса Нерукотв. Образа, прд. tepl. св. безребр. Козьмы и Даміана. Утвар. недостат. Земли 28 д.; дом. у свящ. общ., у псал. соб.; каз. жал. 392 р.; въ прих. 15 д., прав. 256 м. 269 ж., раскол. 141 м. 172 ж.; зем. шк. Іерей Андр. Пав. Шипковъ, 46 л., ок. Ал.-Нев. уч. въ Городцѣ, въ прих. съ 1903 г., законоуч. Псаломщ. В. А. Ястребцевъ, 75 л., изъ высш. отд. д. уч., въ прих. съ 1897 г. Ц. ст. С. С. Поляковъ (1902). Адр. с. Городецъ.

с. Погость. Храмъ камен. (1760), хол.; престолы: гл. Преображенія Г-ня и прд. св. Николая Чуд. II. Храмъ камен. (1768), tepl., ик. Б. М. Владимірскія. III. Храмъ камен. (1814), хол., кладбищен.; престолы: гл. Скорбящей Б. М., прд. мч. Власія. Земли 130 д.; дом. соб.; въ прих. 62 д., прв. 1795 м. 2013 ж., раскол. 100 м. 107 ж.; ц.-прих. мин. и зем. школы. Іерей Алндр. Андр. Вязовскій, 60 л., ок. сем., въ прих. съ 1869 г., законоуч., дух. слѣд., им. наперсн. крестъ (1902). Іерей Петр. Θεоф. Листовъ, 32 л., ок. сем., въ прих. съ 1900 г., законоуч., им. набедрен. (1901). Іерей Сем. Ал. Молчановъ, 24 л., ок. сем., въ прих. съ 1902 г., законоуч. Діак. С. А. Соколовскій, 52 л., бр. пол. въ вижег. воен. уч., въ прих. съ 1872 г. Псаломщ.: 1) А. А. Фаминскій, 25 л., изъ 4 кл. д. уч., въ прих. съ 1900 г. 2) И. д. Д. Хитровскій, въ прих. съ 1904 г. 3) Н. П. Сперанскій, 27 л., изъ 3 кл. д. уч., въ прих. съ 1903 г. Ц. ст. П. Н. Максимычевъ (1893). Адр. г. Балахна.

с. Пуиково. Храмъ камен. (1812); престолы: гл. хол. Преображенія Г-ня, прд. tepl. прп. Сергія Радон. Земли 33 д.; каз. жал. 392 р.; дом. свящ. общ., псал. соб.; въ прих. 19 д., прв. 409 м. 444 ж., раскол. 219 м. 225 ж.; зем. шк. Іерей Мих. Петр. Цвѣтковъ, 33 л., изъ 4 кл. сем., въ прих. съ 1897 г., законоуч. Псаломщ. А. А. Воскресенскій, 62 л., ок. дьяч. кл. д. уч., въ прих. съ 1866 г. Ц. ст. Т. Θ. Ляпшиъ (1887). Адр. с. Городецъ.

с. Скородумъ. Храмъ камен. (1866); престолы: гл. хол. св. Тихона Амаѳут., прд. tepl. прп. Сергія Радон. Земли 23 д.; дом. соб.; каз. жал. 392 р.; въ прих. 22 д., прв. 523 м. 511 ж., раскол. 27 м. 33 ж.; ц.-прих. шк. Іерей Конст. Ал. Введенскій, 29 л., ок. сем., въ прих.

съ 1900 г., законоуч. Псаломщ. А. А. Венедиктовъ, 28 л., ок. нач. шк., въ прих. съ 1898 г. Ц. ст. Ф. Ф. Плехановъ(1899). Адр. с. Городецъ.

с. Слышково. I. Храмъ дерев. (1760); престолы: гл. хол. мч. Флора и Лавра, прд. tepl. Срѣтенія Г-ня. II. Храмъ камен. (1900) Всѣхъ Святыхъ. Земли 91 д.; дом. у свящ. церк., псал. жив. въ караулкѣ; каз. жал. 392 р.; въ прих. 17 д., прв. 488 м. 568 ж., раскол. 134 м. 169 ж. Іерей Як. Алндр. Листовъ, 55 л., изъ 1 кл. сем., въ прих. съ 1893 г., им. набедрен. (1901). Псаломщ.—вакансія. Ц. ст. Д. Ф. Муравьевъ (1902). Адр. с. Городецъ.

с. Строчково. Храмъ дерев. (1846), Воздвиж. Креста Г-ня. Земли 96 д.; дом. церк.; каз. жал. 392 р.; въ прих. 15 д., прв. 274 м. 322 ж., раскол. 23 м. 25 ж.; ц.-прих. шк. Іерей Ал. Мих. Гуляевъ, 64 л., изъ низш. отд. сем., въ прих. съ 1894 г., им. набедрен. (1824). Псаломщ. Н. И. Ветелевъ, 63 л., ок. д. уч., въ прих. съ 1859 г. Ц. ст. К. И. Бѣловъ (1902). Адр. с. Городецъ.

с. Федосино. Храмъ камен. (1850); престолы: гл. хол. прор. Илии, и прав. Іоакима и Анны., прд. tepl., пр. ик. Б. М. „Неопалимыя Купины“, лв. св. Николая Чуд. и влмч. Екатерины, и св. Петра и Февроніи, кн. Муром. Земли 107 д.; дом. общ.; въ прих. 32 д., прв. 637 м. 685 ж., раскол. 21 м. 17 ж.; зем. шк. Іерей Ник. Ал. Ястребевъ, 42 л., изъ 5 кл. сем., въ прих. съ 1903 г. И. д. псаломщ. К. А. Сергіевскій, 41 г., ок. нач. уч., въ прих. съ 1903 г. Ц. ст. С. Н. Половинкинъ (1902). Адр. с. Городецъ.

с. Филоново. Храмъ дерев. (1741), Покрова Б. М. Земли 6 д.; дом. свящ. общ.; каз. жал. 392 р.; въ прих. 5 д., прв. 279 м. 300 ж., раскол. 73 м. 80 ж. Іерей Ал. Мих. Введенскій, 55 л., изъ 4 кл. сем., въ прих. съ 1898 г. И. д. псаломщ. Д. А. Кастальскій, 17 л., ок. д. уч., въ прих. съ 1903 г. Ц. ст. М. И. Кутузовъ (1899). Адр. с. Городецъ.

Г. В а с и л ь - С у р с к ь .

I-й благочинническій округъ.

Покровскій соборъ камен. (1828); престолы: гл. Покрова Б. М., прд. пр. св. Николая Чуд., лв. прп. Варлаама Новгород. Чуд.; дом. у свящ. соб., проч. на кварт.; въ прих. прв. 1082 м. 1104 ж. Протоіерей Вас. Ѳед. Успенскій, 56 л., студ. сем., при соб. съ 1899 г., благочинный 1-го окр., законоуч. прих. уч., депутатъ въ гор. думѣ отъ духовенства и въ зем. уѣз. собр., им. орд. св. Анны 3 ст. (1895). Іерей Мих. Вас. Анкирскій, 44 л., студ. сем., въ прих. съ 1890 г., законоуч. 2хкл. мин. уч., им. скуфью (1897). Діак. Н. С. Кордатовъ, 44 л., изъ 4 кл. сем., въ прих. съ 1898 г., законоуч. муж. прих. уч. Псаломщ.: 1) Х. П. Спировъ, 66 л., изъ д. уч., въ прих. съ 1893 г., 2) С. П. Сергіевскій, 35 л., ок. мин. уч., въ прих. съ 1903 г. Ц. ст. врем. куп. Д. Ѳ. Сорочевъ (1889).

Кладб. Смоленская Братская ц. дерев. (1902), Смолен. ик. Б. М., дом. нѣтъ; жал. отъ Братства 400 р. и кварт. 108 р.; при церкви Братство „Царицы Небесной“. Іерей Евгр. Вас. Дроздовъ, 64 л., изъ 4 кл. сем., въ прих. съ 1903 г. Діак. на псал. вак. Н. П. Надежинъ, 28 л., изъ 1 кл. сем., въ прих. съ 1902 г., законоуч. и учит. пѣнія въ ц.-прих. шк. Ц. ст. Нижегород. куп. И. В. Бабушкинъ (1902), пом. ст. И. А. Барышкинъ (1902).

Скорбященская тюремн. ц. во имя ик. Скорбящей Б. М., домовая.

В а с и л ь с к і й у ѣ з д ъ.

с. Бѣлавка. Храмъ камен. (1824); престолы: гл. хол. Вознесенія Г-ня, прд. св. Николая Чуд. Земли 46 д.; дом. общ.; руг. 70 р.; въ прих. 3 д., прв. 1836 м. 2026 ж., раскол. 131 м. 135 ж.; ц.-прих. шк. и шк. гр. Іерей Харит. Ів. Невскій, 45 л., ок. сем., въ прих. съ 1892 г., законоуч., им. камилавку (1899). Діак. В. К. Вейсовъ, 26 л., изъ 3 кл. сем., въ прих. съ 1901 г., учит. ц.-прих. шк. Псаломщ. В. С. Дмитревскій, 58 л., изъ высш. отд. д. уч., въ прих. съ 1896 г. Ц. ст. В. А. Симоновъ (1903). Адр. с. Воротынецъ.

с. Быковка. І. Храмъ хол., камен. (1830), Рожд. Хр. ІІ. тепл., Знаменія Б. М. Земли 34 д.; дом. общ., кромѣ псал.—соб.; руг. 50 р. и 250 м. ржи; въ прих. 2 д., прв. 987 м. 907 ж., раскол. 113 м. 130 ж.; зем. шк. Іерей Мих. Льв. Лауринъ, 59 л., ок. сем., въ прих. съ 1872 г., законоуч., им. камилавку (1895). Діак. М. И. Стекловъ, 60 л., изъ низш. отд. сем., въ прих. съ 1871 г. Псаломщ. А. М. Ласточкинъ, 54 л., изъ низш. отд. сем., въ прих. съ 1869 г. Ц. ст. 2-й гил. куп. Г. И. Суслениковъ (1892). Адр. с. Быковка.

с. Воротынецъ. Храмъ камен. (1814); престолы: гл. Нерук. обр. Спаса, прд. св. Николая Чуд. Земли 53 д.; дом. общ.; руг. 50 к. съ души; въ прих. 1 д.; прв. 1720 м. 1893 ж.; зем. шк. Іерей Алндр. Алндр. Рувимовъ, 35 л., ок. сем., въ прих. съ 1901 г., законоуч., им. набедр. (1897). Іерей Аркад. Дм. Новинскій, 30 л., изъ 2 кл. сем., ок. миссіон. курсы, въ прих. съ 1902 г. законоуч. Діак. П. В. Дроздовъ, 50 л., изъ 3 кл. сем., въ прих. съ 1895 г. Псаломщ. А. А. Смирновъ, 63 л., ок. д. уч., въ прих. съ 1875 г. Ц. ст. М. Я. Плаксинъ (1895). Зашт. свящ. а) Андр. Ів. Цвѣтковъ, 77 л.; б) Дм. Антон. Новинскій, 68 л.; соборн. діак. М. П. Бланковъ, 73 л. Адр. с. Воротынецъ.

с. Кекино. Храмъ камен. (1814); престолы: гл. хол. Тихвин. Б. М., прд. тепл. а) св. Николая Чуд., б) св. Дмитрія Ростов. Земли 36 д.; дом. общ.; руг. 20 р.; въ прих. 7 д., прв. 1986 м. 2024 ж., раскол. 2 м. 1 ж.; ц.-прих. шк., шк. гр., зем. шк. Іерей Егор. Павл. Корельскій, 55 л., ок. сем. по 1 разр., въ прих. съ 1895 г., законоуч., дух. слѣд., цензоръ, им. наперсный крестъ (1899). Діак. М. П. Масловскій, 54 л., изъ 4 кл. д. уч., въ прих. съ 1882 г. Псаломщ. М. В. Лебединскій, 31 г., ок. ц.-учит. шк., въ прих. съ 1898 г. Ц. ст. И. Я. Мальковъ (1888). Адр. с. Воротынецъ.

с. Кріуши. Храмъ камен. (1845), св. Апп. Петра и Павла. Земли ок. 34 д.; дом. общ.; руг. 230 р.; каз. жал. 392 р.; въ прих. прв. 458 м. 523 ж., раскол. 6 м. 21 ж.; ц.-прих. шк. Іерей Ник. Ал. Паршинъ, 34 л., ок. сем., въ прих. съ 1894 г., законоуч., им. скуфью (1903). Псаломщ. И. С. Любимцевъ, 66 л., изъ высш. отд. д. уч., въ прих. съ 1880 г. Ц. ст. упр. им. г-на Зыбина А. М. Гриненко (1897). Адр. с. Воротынецъ.

с. Микряково. Храмъ дерев. (1874); престолы: а) тепл. Рожд. Хр., хол. св. Николая Чуд. Земли 36 д.; руг. 461 р. 50 к.; дом. общ.; въ прих. 7 д., прв. 1032 м. 1064 ж.; мин. шк. Іерей Вас. Ів. Аргентовъ, 32 л., ок. сем., въ прих. съ 1893 г., законоуч., им. набедрен. (1901). Діак. А. П. Багрянскій, 55 л., изъ высш. отд. д. уч., въ прих. съ 1892 г. Псаломщ. Н. С. Свѣтлицкій, 56 л., изъ высш. отд. д. уч., въ прих. съ 1876 г. Ц. ст. М. С. Батыгинъ (1900). Адр. с. Юрино.

с. Осинки. Храмъ камен. (1840); престолы: гл. хол. Нерукотв. обр. Спаса, прд. тепл. Покрова Б. М. Земли 39 д.; дом. общ., кромѣ псал. соб.; руг. 288 р.; % 34 р. 28 к.; въ прих. 1 д., прв. 1071 м. 1055 ж., раскол. 71 м. 57 ж.; ц. шк. Іерей Алдр. Серг. Крапинъ, 59 л., изъ 1 кл. сем., въ прих. съ 1883 г., законоуч., им. набедрен. (1896). Діак. В. А. Рябчиковъ, 63 л., изъ 2 кл. сем., въ прих. съ 1862 г. Псаломщ. и. д. Н. А. Катунцевскій, 26 л., дом. обр., въ прих. съ 1897 г. Ц. ст. П. Забурдаевъ (1897). Зашт. свящ. Ів. Степ. Осиновскій, 81 г. Адр. с. Воротынецъ.

с. Огневъ Майданъ. Храмъ камен. (1885), св. Ап. Іоанна Бог. Земли 42 д.; дом. общ.; руг. 450 р.; въ прих. 2 д., прв. 1153 м. 1226 ж.; ц.-прих. шк. и шк. гр. Іерей Вас. Ѳеоф. Державинъ, 35 л., ок. сем., въ прих. съ 1896 г., законоучит., пом. благоч., им. набедрен. (1899). Діак. А. П. Надежинъ, 34 л., ок. 3хкл. уч., въ прих. съ 1894 г., законоуч. шк. гр. Псаломщ. И. А. Косаткинъ, 45 л., изъ 2 кл. д. уч., въ прих. съ 1885 г. Ц. ст. И. П. Михеевъ (1901). Адр. с. Воротынецъ.

с. Покровскій Майданъ. Храмъ камен. (1864); престолы: гл. хол. Покрова Б. М., тепл. прд. Владимір. ик. В. М. Земли 36 д.; дом. общ.; въ прих. 3 д., прв. 636 м. 654 ж., раскол. 23 м. 26 ж.; ц.-прих. шк. Іерей Ал. Ѳед. Глазковъ, 44 л., студ. сем., въ прих. съ 1885 г., законоуч., им. камплавку (1899). И. д. псаломщ. М. В. Добронравовъ, 27 л., дом. обр., въ прих. съ 1898 г. Адр. с. Быковка.

с. Сарлатово. Храмъ дерев. (1887); престолы: гл. св. Троицы, прд. св. Николая Чуд. Земли 36 д.; дом. свящ. общ., псал. церк.; руг. 400 р.; въ прих. 4 д., прв. 357 м. 436 ж.; ц.-прих. шк. Іерей Ник. Григ. Приклонскій, 58 л., ок. сем., въ прих. съ 1884 г., законоуч. Псаломщ. А. К. Веселовскій, 63 л., изъ низш. отд. д. уч., въ прих. съ 1885 г. Ц. ст. А. Е. Осинкинъ. Адр. с. Юрино.

с. Семьяны. Храмъ дерев. (1801), св. Арх. Михаила. Земли 33 д.; дом. общ.; каз. жал. 539 р.; въ прих. прв. 1173 м. 1263 ж.; шк. гр., зем. шк. Іерей Ів. Клавдіан. Флеровъ, 33 л., ок. сем., въ прих. съ

1895 г., законоуч., учит. пѣнія, им. скуфью (1903). Діак. М. А. Доброзраковъ, 42 л., изъ 3 кл. д. уч., въ прих. съ 1900 г. Псаломщ. П. М. Дроздовскій, 63 л., изъ высш. отд. д. уч., въ прих. съ 1860 г. Ц. ст. М. М. Бакалдинъ (1903). Адр. с. Воротынецъ.

с. Сумки. Храмъ камен. (1824); престолы: гл. хол. Рожд. Богород., прд. tepl. Богоявленія Г-ня. Земли ук. пропорц.; дом. сваяц. общ. псалом. на кварт.; руг. 566 р.; въ прих. 2 д., прв. 1390 м. 1487 ж.: ц.-прих. и зем. шк. Іерей Ал. Як. Араповъ, 30 л., ок. сем., въ прих. съ 1900 г., законоуч. Діак.—вакансія. Псаломщ. В. С. Кудрявцевъ, 28 л., ок. прих. уч., въ прих. съ 1900 г. Ц. ст. Г. С. Скочихинъ (1903). Адр. с. Юрино.

с. Фокино. Храмъ дерев. (1790); престолы: а) Арх. Михаила, б) Похвалы Б. М. Утв. недост. Земли 41 д.; дом. общ., псал. на кварт.; руг. 224 р.; казен. жал.; въ прих. 1 д., прв. 545 м. 583 ж., раскол. 813 м. 961 ж.; зем. шк. Іерей Ѳед. Вас. Серебровскій, 25 л., ок. сем., въ прих. съ 1901 г., законоуч. Діак. Н. И. Добролюбовъ, 32 л., ок. д. уч. и ц.-учит. шк., въ прих. съ 1893 г. Псаломщ. А. Г. Соловьевъ, 17 л., изъ 3 кл. д. уч., въ прих. съ 1903 г. Ц. ст. С. И. Анкундиновъ. Адр. с. Воротынецъ.

Хмелевка слобода. Храмъ камен. (1708); престолы: гл. хол. Казан. ик. Б. М., прд. tepl. прп. Михаила Малейна. Земли 36 д.; дом. соб.; въ прих. 1 д., прв. 721 м. 791 ж., раскол. 1 м. 1 ж.; шк. гр., зем. уч. Іерей Вас. Петр. Серебровскій, 42 л., ок. сем., въ прих. съ 1893 г., им. набедрен. (1892), законоуч. И. д. псаломщ. К. А. Алявдинъ, 23 л., ок. уѣз. уч., въ прих. съ 1902 г. Ц. ст. Ѳ. А. Фроловъ (1902). Адр. г. Василь.

с. Чугуны. Храмъ дерев. (1803); престолы: гл. хол. св. Іоанна Злат., прд. tepl. св. Николая Чуд., лв. прпмч. Ѳеодосіа. Земли 34¹/₄ д.; дом. общ.; руг. 560 р.; въ прих. 4 д., прв. 868 м. 989 ж., раскол. 135 м. 162 ж.; ц.-прих. шк. Іерей Серг. Конст. Свѣтозарскій, 21 г., въ прих. съ 1902 г. Діак. на псал. вак. В. И. Смирновъ, дом. обр., въ прих. съ 1880 г. Ц. ст. Я. Г. Галинъ (1885). Адр. с. Воротынецъ.

с. Шокино. Храмъ дерев. (1783), Апп. Петра и Павла. II храмъ дерев. (1723), tepl., мч. Параскевы. Земли 33 д.; дом. общ.; руг. 130 р.; каз. жал. 392 р.; въ прих. прв. 737 м. 717 ж.; ц.-прих. шк. Іерей Ал. Вас. Тихоміровъ, 55 л., ок. сем., въ прих. съ 1895 г., законоуч., им. набедрен. (1885). II. д. псаломщ. В. И. Пѣвницкій, 24 л., изъ 3 кл. д. уч., въ прих. съ 1899 г. Ц. ст. П. М. Воробьевъ (1897). Адр. с. Воротынецъ.

с. Юрино. I храмъ дерев. (1770), за ветх. упраздненъ; престолы: гл. Арх. Михаила, прд. св. Николая Чуд. II. Храмъ двухъэт., камен. (1869—1889); престолы въ ниж. эт. tepl. св. Николая Чуд., въ верхн. эт. хол. Арх. Михаила (неосвящ.). Земли 33 д.; дом. для 3 чл. соб., проч. на кварт.; въ прих. 15 д., прв. 4468 м. 4654 ж., раскол. 194 м.

191 ж., молоканъ 97 м. 86 ж.; 3 ц.-прих. шк. 2хкл. мин. шк. зем. шк. шк. гр. Іерей: І. Ник. Вас. Бѣляковъ, 38 л., ок. сем., въ прих. съ 1890 г., закон. мин. уч. и зем. шк., им. набедрен. (1893). ІІ. Ал. Пав. Делекторскій, 29 л., ок. сем., въ прих. съ 1899 г., закон. Діак. Н. А. Нечаевъ, 32 л., изъ 1 кл. сем., въ прих. съ 1897 г., законоуч. ц.-пр. шк. Псаломщ.: 1) И. В. Косаткинъ, 65 л., изъ высш. отд. д. уч., въ прих. съ 1858 г., 2) И. д. Н. А. Крыловъ, 24 л., ок. нач. уч., въ прих. съ 1900 г. Ц. ст. Н. А. Зотинъ (1897). Адр. с. Юрино.

ІІ-й благочиннической округъ.

с. Алисаново. Храмъ деревян. (1766); престолы: гл. хол. Рожд. Хр., прд. tepl., пр. Иверскія Б. М., лв. св. Дмитрія митр. Ростов. Утвар. бѣденъ. Земли 44 д.; дом. свящ. и діак. общ., псал. соб.; руг. 36 к. съ души; въ прих. 7 д.; прв. 1248 м. 1288 ж., зем. шк. Іерей Мих. Ник. Никольскій, 36 л., студ. сем., въ прих. съ 1891 г., законоуч., им. набедрен. (1899). Діак. И. Е. Цвѣтковъ, 28 л., ок. д. уч., въ прих. съ 1898 г. Псаломщ. Н. И. Осиневскій, 53 л., ок. д. уч., въ прих. съ 1891 г. Ц. ст. А. Д. Смолинъ (1897). Адр. с. Спасское.

с. Антоново. Храмъ дерев. (1890); престолы: гл. Рожд. Бог., прд. св. Николая Чуд. Земли 34 д.; дом. общ., кромѣ діак.—на кварт.; руг. 62 р. 40 к.; каз. жал. 539 р.; въ прих. прв. 625 м. 752 ж., раскол. 131 м. 137 ж.; зем. шк. Іерей Ив. Ив. Соколовъ, 35 л., ок. сем., въ прих. съ 1890 г., законоуч., им. набедрен. (1900). Діак. на псал. вак. В. Н. Фигуровъ, 62 л., изъ 1 кл. д. уч., въ прих. съ 1860 г. Ц. ст. И. Я. Евграфовъ (1900). Адр. с. Спасское.

с. Быковы Горы. Храмъ дерев. (1787), хол., Казан. Б. М. Земли 41½ д.; дом. общ.; руг. 175 р.; въ прих. 1 д., прв. 684 м. 635 ж., раскол. 186 м. 195 ж.; ц.-прих. шк. Іерей Петр. Ал. Магнитскій, 81 г., ок. сем., въ прих. съ 1846 г., им. наперсный крестъ (1899), пом. благочин. Псаломщ. П. В. Стегловъ, 60 л., изъ 5 кл. д. уч., въ прих. съ 1902 г. Ц. ст. П. А. Абрамовъ (1894). Адр. с. Спасское.

с. Воскресенское. І храмъ дерев., хол. (1756), Обновл. Хр. Воскресенія. ІІ храмъ дерев. (1793), tepl.; престолы: гл. Владимір. Б. М., пр. св. Іоанна Домаскина, лв. прп. Елизаветы. Утв. посредств. Земли 57 д.; дом. общ.; руг. 290 р. 4 к.; 0/10 съ прч. кап. 15 р. 60 к.; въ прих. 6 д., прв. 1153 м. 1234 ж., раскол. 9 м. 14 ж.; ц.-прих. и зем. шк. Іерей Алдр. Лебедевъ, въ прих. съ 1903 г., законоуч. ц.-прих. шк. Діак. Ѳ. П. Владимірскій, 69 л., ок. д. уч., въ прих. съ 1852 г., законоуч. зем. шк. Псалом. Н. В. Свѣтлицкій, 50 л., изъ 3 кл. д. уч., въ прих. съ 1883 г. Ц. ст. М. В. Жуперинъ (1899). Адр. с. Сосновка.

с. Высокій Оселокъ. Храмъ камен. (строит. съ 1873), престолы: гл. Владимір. ик. Б. М., хол., прд. tepl. св. Николая Чуд. Утв. бѣденъ. Земли 36 д.; дом. свящ. общ., псал. въ сторожкѣ; руг. 155 р.; каз. жал. 392 р.; въ прих. прв. 642 м. 658 ж., раскол. 19 м. 21 ж.; зем. шк. и шк. гр. Іерей Пав. Серг. Лавровъ, 24 л., ок. сем., въ прих. съ 1893 г.,

законоуч., им. набедрен. (1901). Псаломщ. П. П. Золотаревъ, 36 л., ок. д. уч., въ прих. съ 1902 г. Ц. ст. В. А. Черновъ (1896). Адр. с. Спасское.

с. Долгое Поле. Храмъ камен. (1868); престолы: гл. хол. Преображенія Г-ня, прд. тепл. Покрова Б. М. Земли 36 д.; дом. общ.; каз. жал. 525 р.; въ прих. 1 д., прв. 557 м. 621 ж., раскол. 16 м. 2 ж.; 2 ц.-прих. школы. Іерей Викт. Вл. Лебедевъ, 31 г., студ. сем., въ прих. съ 1897 г., законоуч., им. набедрен. (1900). Псаломщ.—вакансія. Ц. ст. П. А. Малышевъ (1901). Адр. с. Спасское.

с. Елховка. Храмъ дерев. (1747), хол., Введенія во храмъ Пр. Б. Земли 36 д.; дом. свящ. общ., псал. соб.; въ прих. прв. 713 м. 767 ж., раскол. 233 м. 226 ж.; ц.-прих. шк. Іерей Ник. Савельичевъ, въ прих. съ 1903 г. Псаломщ. Е. П. Вадовъ, 63 л., изъ высш. отд. д. уч., въ прих. съ 1858 г. Ц. ст. О. Н. Воронинъ. Адр. с. Спасское.

с. Ивановское. Храмъ камен. (1855-60), тепл., Казан. Б. М. Утв. посредств. Земли 34 д.; дом. соб.; каз. жал. 392 р.; руг. 90 м. ржи; въ прих. 1 д., прв. 567 м. 593 ж., раскол. 522 м. 590 ж.; шк. гр. Протоіерей (1902) Ник. Пв. Золотницкій, 79 л., ок. сем., въ прих. съ 1844 г., им. орд. св. Анны 2 ст. и св. Владимира 4 ст. П. д. псаломщ. К. Добротворскій, въ прих. съ 1903 г. Ц. ст. М. Е. Бурмистровъ (1865). Адр. Быковское почт. отд.

с. Исаково. Храмъ дерев. (1859); престолы: гл. хол. св. Троицы, прд. теп. пр. св. Николая Чуд., лв. Арх. Михаила. Земли 36 д.; дом. соб.; съ прч. кап. $\frac{1}{10}$ 20 р.; въ прих. 5 д., прв. 868 м. 879 ж. Іерей Ив. Ал. Спасскій, 64 л., ок. сем., въ прих. съ 1865 г., цензоръ, им. наперсный крестъ (1896). Псаломщ. Н. А. Громовъ, 39 л., ок. еп. рем. шк., въ прих. съ 1889 г. Ц. ст. М. Я. Макаровъ (1896). Адр. с. Спасское.

с. Качалово. Храмъ камен. (1831); престолы: гл. св. Николая Чуд., прд. а) св. Ап. Іоанна Бог., б) св. прав. Анны на память ея Успенія. Земли 36 д.; дом. свящ. общ., псалом. соб.; руг. 180 р.; въ прих. 1 д., прв. 722 м. 794 ж., раск. 1 м. 2 ж.; ц.-прих. шк. Іерей Ник. Вас. Руновскій, 50 л., студ. сем., въ прих. съ 1876 г., законоуч., им. скуфью (1893). Діак. на псал. вак. В. Е. Востоковъ, 76 л., дом. обр., въ прих. съ 1889 г. Ц. ст. М. Сучковъ (1899). Адр. с. Сосновка.

с. Латышыха. Храмъ дерев. (1798); престолы: гл. хол. св. Троицы, прд. тепл. св. Николая Чуд. Земли 36 д.; дом. общ.; каз. жал. 392 р.; $\frac{1}{10}$ 14 р.; въ прих. прв. 283 м. 390 ж., раск. 165 м. 166 ж.; ц.-прих. шк. Іерей Вас. Григ. Прудовскій, 68 л., изъ ср. отд. сем., въ прих. съ 1887 г., законоуч., им. скуфью (1901). П. д. псаломщ. В. А. Анкирскій, 38 л., ок. Мур. уѣз. уч., въ прих. съ 1892 г., учит. пѣвня. Ц. ст. В. И. Суслениковъ (1890). Адр. с. Спасское.

с. Масловка. Храмъ камен. (1750); престолы: гл. хол. Преображенія Г-ня, прд. тепл. а) Благовѣщенія Пр. Б., б) св. Николая Чуд. Земли 36 д.; дом. свящ. соб., псал. на кварт.; въ прих. 3 д.; прв. 570 м. 608 ж., раскол. 1 м. 1 ж.; ц.-прих. шк. Іерей Ник. Як. Добродѣевъ,

ок. сем., въ прих. съ 1895 г., законоуч., им. набедрен. (1899). Псаломщ. А. Н. Никольскій, 28 л., изъ 2 кл. д. сем., въ прих. съ 1902 г. Ц. ст. В. А. Жуковъ (1900). Адр. с. Спасское.

с. Монастырскій Ваграсъ. Храмъ камен. (1830); престолы: гл. Рожд. Хр., прд. пр. Обрѣт. Гл. Іоанна Предт., лв. св. Николая Чуд. Земли 38 д.; дом. общ.; руг. 54 р. 70 к.; въ прих. прав. 1513 м. 1513 ж., раскол. 38 м. 57 ж.; зем. шк., богадѣльня на 2 чел. Іерей Вас. Викт. Миловидовъ, 30 л., ок. сем., въ прих. съ 1897 г., законоуч. Діак. Ѳ. А. Быстровидовъ, 59 л., ок. д. уч., въ прих. съ 1865 г. Псаломщ. А. А. Красицкій, 23 л., ок. д. уч., въ прих. съ 1900 г. Ц. ст. Л. И. Туриловъ (1886). Адр. с. Спасское.

с. Солониха. Храмъ дерев. (1890); престолы: гл. Рожд. Пр. Б., прд. св. Александра Нев. Земли. ок. 34 д.; дом. общ.; каз. жал. 392 р.; въ прих. 2 д., прав. 482 м. 526 ж.; ц.-прих. шк. Іерей Алдр. Пав. Аратскій, 54 л., ок. сем., въ прих. съ 1896 г., законоуч. Діак. на псал. вак. П. В. Косаткинъ, 61 г., изъ 2 кл. уѣз. уч., въ прих. съ 1898 г. Ц. ст. И. И. Яшинъ (1898). Адр. с. Спасское.

с. Спасское. Храмъ камен. (1839); престолы: гл. Преображенія Г-ня, прд. пр. Введенія во храмъ Пр. Б., лв. св. Ап. Іоанна Богосл. Земли $53\frac{3}{4}$ д.; дом. общ., кромѣ псал.-овъ—соб.; прч. кап. 1900 р.; въ прих. прав. 1665 м. 1857 ж., раскол. 86 м. 102 ж.; 2хкл. мин. шк., благочин. библіотека. Іерей Ник. Пав. Золотницкій, 45 л., ок. сем. по 1 разр., въ прих. съ 1883 г., законоуч., им. камилавку (1901). Іерей Алдр. Дм. Кавлейскій, 35 л., ок. сем., въ прих. съ 1889 г., дух. слѣд., им. скуфью (1898). Діак. С. Д. Крыловъ, 53 л., изъ 2 кл. д. уч., въ прих. съ 1884 г. Псаломщ.: 1) Ѳ. Н. Смирновъ, 68 л., изъ высш. отд. д. уч., въ прих. съ 1858 г., 2) К. И. Голиконовъ, 58 л., изъ высш. отд. д. уч., въ прих. съ 1886 г. Ц. ст. П. П. Машяевъ (1899). Адр. с. Спасское.

с. Сушево. Храмъ дерев. (1751); престолы: гл. хол. Казан. ик. Б. М., прд. тепл. св. Николая Чуд. Земли 34 д.; дом. общ.; руг. 175 р.; прч. кап. 300 р.; въ прих. 1 д., прав. 433 м. 453 ж.; ц.-приход. шк. Іерей Ник. Дм. Кавлейскій, 35 л., изъ 5 кл. сем., въ прих. съ 1897 г., им. набедрен. (1901). Псаломщ. Л. М. Дроздовскій, 55 л., изъ 2 кл. д. уч. въ прих. съ 1884 г. Ц. ст. Г. И. Лоринъ (1901). Адр. с. Спасское.

с. Тубанаевка. Храмъ камен. (1860—62); престолы: гл. хол. Вознесенія Г-ня, прд. тепл., пр. Покрова Б. М., лв. св. Николая Чуд. Земли $33\frac{1}{4}$ д.; дом. общ.; руг. 192 р.; въ прих. прав. 665 м. 673 ж., раскол. 182 м. 236 ж.; ц.-прих. шк. Іерей Конст. Вас. Соловьевъ, 47 л., студ. сем., въ прих. съ 1884 г., благочинный, законоуч., им. камилавку (1898). И. д. псаломщ. А. И. Высоковскій, 26 л., ок. нач. уч., въ прих. съ 1902 г. Ц. ст. Ѳ. И. Галкинъ (1889). Адр. с. Спасское.

с. Шеметѣвка. Храмъ камен. (1880) влмч. Екатерины. Земли $34\frac{1}{2}$ д.; дом. общ.; каз. жал. 392 р.; руг. 200 р.; въ прих. прав. 460 м. 459 ж.;

ц.-прих. шк. Іерей Вас. Оед. Сицкій, 73 л., ок. сем., въ прих. съ 1898 г., законоуч., им. скуфью (1902). Псаломщ. И. В. Востокъ, 31 г., изъ 1 кл. сем., въ прих. съ 1894 г. Ц. ст. М. И. Бакинъ (1896). Адр. с. Сосновка.

III-й благочиннической округ.

с. Апаньенка. Храмъ дерев. (1800); престолы: гл. хол. Знаменія Пр. Б., прд. тепл. прп. Сергія Рад. Земли 35 д.; дом. общ.; руг. 20 р.; въ прих. прав. 428 м. 470 ж., раскол. 14 м. 14 ж.; шк. гр. Іерей Конст. Оед. Соловьевъ, 24 л., изъ 5 кл. сем., въ прих. съ 1901 г., законоуч. И. д. псаломщ. А. А. Салганскій, 22 л., ок. гор. Зхл. уч., въ прих. съ 1901 г. Ц. ст. И. М. Морселинъ (1896). Адр. с. Троицкое.

с. Березня. Храмъ камен. (1779); престолы: гл. хол. Обновл. Хр. Воскресенія, прд. тепл. Рожд. Хр. Земли 36 д.; дом. соб.; каз. жал. 392 р.; въ прих. прав. 392 м. 396 ж.; шк. гр. Іерей Мих. Ів. Яблонскій, 73 л., ок. сем., въ прих. съ 1880 г., им. набедр. (1868). И. д. псаломщ. А. П. Гусевъ, 27 л., ок. нач. шк., въ прих. съ 1901 г., учит. шк. гр. Ц. ст. А. Глазовъ (1900). Адр. с. Сосновка.

с. Бронскій Ватрасъ. Храмъ дерев. (1772); престолы: гл. хол. Знаменія Пр. Б., прд. пр. тепл. Тихвинскія Б. М., лв. хол. св. Николая Чуд. Земли 35½ д.; дом. общ.; руг. 300 р.; каз. жал. 539 р.; % съ 400 р.; въ прих. прав. 1184 л. 1318 ж.; зем. шк. Іерей Вас. Гр. Тенищевъ, 64 л., студ. сем., въ прих. съ 1883 г., законоуч., благочинный, им. камилавку (1899). Діак. О. П. Ключевъ, 53 л., ок. д. уч., въ прих. съ 1897 г. Псаломщ. В. И. Преображенскій, 54 л., дом. обр., въ прих. съ 1872 г. Ц. ст. Е. И. Бабаевъ. Адр. с. Троицкое.

с. Вазьянка. Храмъ камен. (1890—1902); престолы: гл. Владимірск. Б. М., прд. Ап. Іоанна Бог. Земли 33 д.; дом. общ.; руг. 72 р. 50 к.; въ прих. прав. 525 м. 531 ж., раскол. 6 м. 6 ж.; ц.-прих. шк. Іерей Алдр. Вас. Алгеевъ, 30 л., ок. сем., въ прих. съ 1896 г., законоуч., им. набедрен. (1900). Псаломщ. И. И. Вишневскій, 58 л., изъ высш. отд. д. уч., въ прих. съ 1894 г. Ц. ст. А. Яковъ (1896). Адр. с. Быковка.

с. Вершинино. Храмъ дерев. (1877); престолы: гл. Рожд. Хр., прд. Покрова Б. М. Земли 36 д.; дом. общ.; руг. 190 р.; въ прих. прав. 1026 м. 1106 ж., раскол. 14 м. 22 ж.; ц.-прих. шк., при церкви библиотека въ 63 т. Іерей Рафаилъ Ів. Владимірскій, 40 л., студ. сем., въ прих. съ 1887 г., законоуч., им. скуфью (1899). Діак. А. И. Крыловъ, 24 л., изъ 1 кл. сем., въ прих. съ 1902 г. И. д. псаломщ. Д. Н. Кротковъ, изъ 2 кл. 2хл. мин. шк., въ прих. съ 1902 г. Ц. ст. Н. И. Рысковъ (1894). Адр. с. Сосновка.

с. Георгіевское. I. Храмъ дерев., хол. (1782); престолы: гл. Казан. ив. Б. М., прд. св. влмч. Георгія Побѣд. II. Храмъ полукамен. тепл. (1799), Нерук. Обр. Спаса. Земли 92½ д.; дом. соб.; руг. 241 р. 50 к.; въ прих. 9 д., прав. 1205 м. 1438 ж., раскол. 10 м. 16 ж.; ц.-прих. попеч.-во, богадѣльня, зем. шк., ц.-прих. шк., при церкви библиотека

изъ 234 т. Іерей Мих. Мих. Лебедевъ, 50 л., ок. сем., въ прих. съ 1899 г., законоуч. Діак. М. И. Вишневскій, 39 л., изъ 2 кл. сем., въ прих. съ 1887 г., учит. ц.-прих. шк. Псаломщ. И. М. Дубровскій, 56 л., изъ ср. отд. д. уч., въ прих. съ 1869 г., учит. пѣнія. Ц. ст. В. Я. Мокшановъ (1902). Адр. с. Троицкое.

с. Каменка. Храмъ дерев. Покрова Б. М. Земли 39 д.; дом. общ., кромѣ псал.; руг. 235 р. прч. кап. 180 р.; въ прих. 2 д., прав. 898 м. 1033 ж., раскол. 24 м. 19 ж.; ц.-пр. шк. Іерей Ник. Сем. Богоявленскій, 51 г., ок. сем., въ прих. съ 1881 г., законоуч., цензоръ, им. камилавку (1901). Діак. Н. И. Заколѣскій, 24 л., изъ 3 кл. сем., въ прих. съ 1902 г., учит. ц.-прих. шк. Псаломщ. П. В. Клементовъ, 64 л., изъ низш. отд. д. уч., въ прих. съ 1859 г. Ц. ст. К. С. Емельяновъ (1902). Адр. с. Троицкое.

с. Ключищи. Храмъ дерев. (1862); престолы: гл. хол. св. Николая Чуд., прд. tepl. Казанскія Б. М. Земли 36 д.; дом. свящ. общ., діак. соб.; руг. 130 р.; въ прих. прав. 465 м. 560 ж.; цер.-прих. шк. Іерей Конст. Ив. Флеровъ, 53 л., изъ 2 кл. сем., въ прих. съ 1891 г., законоуч., им. скуфью (1902). Діак. М. В. Перитскій, 55 л., изъ низш. отд. сем., въ прих. съ 1870 г. Ц. ст. Н. К. Краюшкинъ (1889). Адр. с. Троицкое.

с. Лещевка. Храмъ дерев. (1871), хол.; престолы: гл. Покрова Б. М., прд. прв. Ап. Петра и Павла. лв. св. Николая Чуд. Земли 34 д.; дом. общ.; руг. 120 р.; въ прих. прав. 634 м. 746 ж.; шк. гр. Іерей Сосипатръ Степ. Орнатскій, 56 л., ок. сем., въ прих. съ 1876 г., законоуч., им. скуфью (1898). Псаломщ. Н. С. Веселовскій, 59 л., ок. д. уч., въ прих. съ 1868 г. Ц. ст. А. П. Гавриловъ (1882). Адр. с. Сосновка.

с. Мигино. Храмъ дерев. (1755); престолы: гл. хол. Рожд. Пр. Б., прд. tepl. св. Николая Чуд. Земли 86¹/₂ д.; дом. общ.; руг. 270 р.; въ прих. 1 д., прав. 1732 м. 1783 ж., раскол. 19 м. 54 ж.; ц.-прих. шк. Іерей Пав. Вас. Руновскій, 57 л., ок. сем. по 1 разр., въ прих. съ 1885 г., им. наперсный крестъ (1891), орд. св. Анны 3 ст. (1897). Діак. В. В. Мизиновъ, 41 г., ок. д. уч., въ прих. съ 1903 г. И. д. псаломщ. Н. Флеровъ, въ прих. съ 1903 г. Ц. ст. П. А. Богаткинъ (1897). Адр. с. Сосновка.

с. Моклоково. Храмъ дерев. (1776) хол.; престолы: гл. Преображенія Г-ня, прд. Ап. Іоанна Бог. Земли 33 д.; дом. общ.; руг. 230 р.; газ. жал. 539 р.; въ прих. 1 д., прав. 1407 м. 1531 ж.; зем. шк. Іерей Пав. Ал. Ардентовъ, 31 г., ок. сем., въ прих. съ 1899 г. законоуч. Діак. А. Я. Смирновъ, 40 л., изъ дух. уч., въ прих. съ 1885 г. И. д. псаломщ. В. А. Преображенскій, 29 л., дом. обр., въ прих. съ 1896 г. Ц. ст. Е. С. Сойгинъ (1890). Адр. с. Спасское.

с. Низовка. Храмъ камен. (1822); престолы: гл. хол. Арх. Михаила, пред. а) св. Флора и Лавры и б) св. Николая Чуд. Земли 33 д.; дом. общ., кромѣ псал.—соб.; руг. 170 р.; въ прих. 3 д.; прв. 1336 м. 1571 ж., раск. 37 м. 28 ж.; двѣ ц.-пр. шк. Іерей Ник. Ив. Вознесенскій, 41 г., ок. сем., въ прих. съ 1892 г., законоуч., им. скуфью (1899). Діак. В. Н. Ро-

ждественскій, 28 л., изъ 1 кл. сем., въ прих. съ 1903 г. Псаломщ. В. В. Тепловъ, 30 л., изъ 2 кл. ц.-учит. шк., въ прих. съ 1894 г., учит. пѣвнѣ. Ц. ст. И. А. Бузинъ (1897). Адр. с. Троицкое.

с. Никольское. Храмъ дерев. (1779); престолы: гл. хол. Владимірскія Б. М., прд. а) св. Николая Чуд., б) Казанскія Б. М. Земли 39½ д.; дом. соб.; въ прих. прв. 1164 м. 1274 ж.; ц.-прих. шк. и шк. грам. Іерей Вл. Вас. Тепловъ, 24 л., ок. сем., въ прих. съ 1901 г., законоуч. Діак. М. М. Фаминскій, 53 л., изъ низш. отд. сем., въ прих. съ 1885 г., законоуч. шк. гр. Псаломщ. В. Е. Салганскій, 48 л., изъ 1 кл. уч., въ прих. съ 1893 г. Ц. ст. И. С. Чехловъ (1903). Адр. с. Лысково.

с. Петровка. Храмъ камен. (1809); престолы: гл. Рожд. Хр., прд. Апп. Петра и Павла. Земли ок. 49 д.; дом. соб.; каз. жал. 539 р.; въ прих. прв. 656 м. 731 ж., раскол. 15 м. 15 ж.; ц.-прих. шк., шк. грам. и зем. шк. Іерей Вас. Серг. Сарлейскій, 65 л., ок. сем., въ прих. съ 1886 г., законоуч. зем. шк., им. скуфью (1902). Діак. В. Л. Лауринъ, 53 л., изъ 2 отд. сем., въ прих. съ 1889 г., учит. шк. гр. Псаломщ. И. Я. Высоковскій, 55 л., ок. д. уч., въ прих. съ 1884 г. Ц. ст. И. Г. Сулисковъ (1900). Адр. с. Быковка.

с. Прудници. Храмъ камен. (1812); престолы: гл. хол. Зачатія св. Іоанна Предт., прд. тепл. мч. Флора и Лавра. Земли 36 д.; дом. общ.; руг. 150 р. 50 к.; прч. кап. 650 р.; въ прих. 2 д., прв. 750 м. 886 ж., раскол. 9 м. 12 ж.; ц.-прих. и зем. шк. Іерей Алдр. Павл. Соколовъ, 38 л., ок., сем.; въ прих. съ 1892 г., законоуч., пом. благочин., дух. слѣдователь, им. скуфью (1899). Псаломщ. Н. В. Ключевъ, 43 л., изъ 2 кл. д. уч., въ прих. съ 1883 г. Ц. ст. Е. Г. Щежинъ (1896). Адр. с. Быковка.

с. Сосновка. Храмъ дерев. (1801); престолы: гл. хол. Введенія во храмъ Пр. Б., прд. тепл. св. Николая Чуд. Земли 36 д.; дом. общ.; кромѣ псал.-соб.; руг. 350 р.; въ прих. 1 д., прв. 1387 м. 1488 ж., раскол. 55 м. 64 ж.; зем. шк., шк. гр. Іерей Ал. Алдр. Никольскій, 30 л., ок. сем., по 1 разр., въ прих. съ 1895 г., законоуч., им. набедрен. (1900). Діак. В. И. Анненковъ, 42 л., ок. уѣзд. уч., въ прих. съ 1887 г., учит. шк. грам. Псаломщ. М. Е. Дельфонцевъ, 19 л., въ прих. съ 1903 г. Зашт. свящ. Ник. Леонт. Софійскій, 83 л., Ц. ст. О. Гребаловъ (1889). Адр. с. Сосновка.

с. Троицкое. Храмъ камен. (1810); престолы: гл. хол. св. Троицы, пр. тепл. прв. св. Николая Чуд., лв. св. Алексія, митр. Москв. Земли ок. 95 д.; дом. церк.; руг. 400 р.; въ прих. 10 д., прв. 2020 м. 2201 ж.; двѣ зем. школы. Іереи: І. Ал. Степ. Добротинъ, 57 л., ок. сем., въ прих. съ 1895 г., законоуч., им. скуфью (1884). ІІ. Вас. Дм. Тихоміровъ, 28 л., ок. сем., въ прих. съ 1901 г., законоуч. Діак. Д. Е. Фаминскій, 49 л., изъ 2 кл. д. уч., въ прих. съ 1882 г. Псаломщ.: 1) А. Е. Салганскій, 53 л., окон. д. учил., въ прих. съ 1890 г., 2) А. И. Масловскій, 40 л., ок. еп. рем. шк., въ прих. съ 1893 г. Ц. ст. М. Г. Борисовъ (1876). Адр. с. Троицкое.

с. Шишковоерди. Храмъ дерев. (1779); престолы: гл. Усѣнн. гл. Иоанна Предт., прд. св. Николая Чуд. Земли 36 д.; дом. церк., кромѣ псал.—соб.; въ прих. 2 д., прв. 1579 м. 1682 ж., раскол. 24 м. 61 ж.; ц.-прих. шк. Іерей Конст. Евг. Кармазинскій, 38 л., ок. сем., въ прих. съ 1887 г., законоуч., им. набедрен. (1896). Діак. П. Гуляевъ, въ прих. съ 1903 г. Псаломщ. П. И. Адамантовъ, 41 г., ок. д. уч., въ прих. съ 1881 г. Ц. ст. И. И. Мосылевъ (1901). Адр. с. Троицкое.

Г. Горбатовъ.

І-й благочиннической округъ.

Троицкій соборъ. Камен. (1814); престолы: гл. хол, св. Троицы, прд. пр. прп. Евфимія Суздаль., лв. св. Александра Нев. Земли 34 д.; дом. нѣтъ; прч. кап. ок. 5500 р.; въ прих. 3 д., прв. 1965 м. 2135 ж., раскол. 31 м. 50 ж.; 4хкл. и 2хкл. гор. уч., прих. уч. и двѣ ц.-прих. шк. Протоіерей Ник. Вас. Лебединскій, 75 л., ок. сем. по 1 разр., въ прих. съ 1876 г., им. наперсн. крестъ (1873), им. палицу (1886), орд. св. Анны 2 ст. (1881), орд. св. Владиміра 3 ст. (1896). Іерей Пв. Мих. Алмазовъ, 37 л., ок. сем., въ прих. въ 1895 г., законоуч. въ 4 шк., им. суфью (1900). Діак. И. Е. Кармазинскій, 31 г., изъ 4 кл. д. уч., въ прих. съ 1897 г., законоуч. въ 2 шк. Псаломщ.: 1) В. И. Старополевъ, 36 л., дом. обр. въ прих. съ 1903 г., 2) Н. М. Косаткинъ, 61 г., дом. обр., въ прих. съ 1898 г. Ц. ст. куп. М. А. Мосѣевъ (1887)

Кладбищ. Скорбящиянская ц., камен. (1852—56) ик. Б. М. „Всѣхъ Скорбящихъ радости“. Приписана къ собору.

Горбатовскій уѣздъ.

с. Алешково. Храмъ камен. (1869); престолы: гл. хол. ик. Б. М. Смоленскія, пр. tepl. мч. Флора и Лавра. Земли 34 д.; дом. соб.; руг. 240 р.; каз. жал. 392 р.; въ прих. 1 д., прв. 358 м. 409 ж.; зем. шк. Іерей Дм. Ив. Станиславскій, 37 л., ок. сем., въ прих. съ 1890 г., законоуч., им. набедрен. (1898). Псаломщ. В. М. Знаменскій, 28 л., ок. д. уч., въ прих. съ 1903 г. Ц. ст. П. Θ. Чалковъ (1878). Адр. с. Богородское.

с. Арапово. Храмъ камен. (1857), tepl.; престолы: гл. Обновл. храма Воскресенія, прд. Апп. Петра и Павла. Земли ок. 35 д.; дом. общ., кромѣ псал.—соб.; прч. кап. 357 р.; въ прих. 6 д., прв. 1177 м. 1315 ж., раск. 20 м. 23 ж.; 2 зем. шк., шк. гр. Іерей Ив. Павл. Соколовскій, 33 л., ок. сем., въ прих. съ 1900 г., законоуч. 2 зем. шк. Діак. Н. Е. Бестужевъ, 39 л., ок. д. уч., въ прих. съ 1896 г., законоуч. шк. грам. П. д. псаломщ. М. Θ. Сенатскій, 31 г., дом. обр., въ прих. съ 1900 г. Ц. ст. В. В. Трактинъ (1890). Адр. г. Горбатовъ.

с. Ворсма. Вознесенская ц. камен. (1793); престолы: гл. хол. Вознесенія Г-ня, прд. пр. прп. Иоанна Ветхопещерн., лв. влмч. Варвары. Земли 36 д.; дом. церк.; въ прих. 2 д., прв. 767 м. 905 ж., расколы.

5 м. 3 ж.; ц.-прих. и 2хкл. мин. шк. Іерей Ник. Іоасаф. Фаминскій, 29 л., студ. сем., въ прих. съ 1895 г., законоуч., им. скуфью (1902). Псаломщ. П. В. Дроздовъ, 28 л., ок. уѣз. уч., въ прих. съ 1900 г. Ц. ст. куп. Д. В. Діановъ (1895).

Смоленская ц. камен. (1811); престолы: гл. хол. ик. Б. М. Смоленскія, прд. тепл., пр. св. Николая Чуд., лв. св. Дмитрія Ростов. Уть. и ризниц. бѣдна. Земли 42 д.; дом. свящ. соб., діак.—церк., псал.—нѣтъ; прч. кап. 675 р.; въ прих. 5 д., прв. 1525 м. 1650 ж., раскол. 21 м. 21 ж. Іерей Ник. Мих. Покровскій, 43 л., ок. сем., въ прих. съ 1899 г. Діак. Д. Г. Яблонскій, 32 л., ок. уѣз. уч., въ прих. съ 1899 г. Псаломщ. А. П. Виноградовъ, 26 л., изъ 1 кл. д. уч., въ прих. съ 1901 г. Ц. ст. М. З. Птицынь (1896).

Казанская ц. камен. (1823); престолы: гл. хол. ик. Б. М. Казанскія, прд. тепл. благ. кн. Бориса и Глѣба. Утвар. недост. Земли 50 д.; дом. свящ. общ., псал.—соб.; въ прих. 7 д., прв. 711 м. 795 ж., раскол. 5 м. 4 ж.; 2хкл. мин. шк. Іерей Алндр. Павл. Троицкій, 26 л., ок. сем. по 1 разр., въ прих. съ 1901 г., законоуч. И. д. псаломщ.: 1) И. Н. Фортунатовъ, 30 л., ок. нач. уч., въ прих. съ 1898 г.; 2) А. С. Покровскій, 73 л., изъ 2 кл. д. уч., въ прих. съ 1893 г. Ц. ст. В. П. Коскинъ (1896).

с. Дуденево. Храмъ камен. (1828); престолы: гл. хол. Покрова Б. М., прд. тепл., пр. Арх. Михаила, лв. Апп. Петра и Павла. Земли 36 д.; дом. соб.; въ прих. 3 д., прв. 822 м. 832 ж.; зем. и ц.-прих. шк. Іерей Алндр. Вас. Орфановъ, 36 л., ок. сем., въ прих. съ 1888 г., законоуч., им. скуфью (1898). Діак. М. А. Рубинскій, 28 л., ок. нач. шк., въ прих. съ 1903 г. И. д. псаломщ. И. Г. Покровскій, 25 л., ок. еп. рем. шк., въ прих. съ 1901 г., учит. пѣнія. Зашт. свящ. Конст. Евгр. Цвѣтковъ, 83 л. Ц. ст. И. С. Евсеѣвъ (1902). Адр. с. Богородское.

с. Избылецъ. Храмъ камен. (1823); престолы: гл. Обновл. храма Воскресенія, надъ нимъ вверху—прор. Иліи, прд. тепл., пр. ик. Б. М. Казанскія, лв. св. Трехъ Вселен. Святителей. Земли 34 д.; дом. церк.; % 33 р. 4 к.; въ прих. прв. 560 м. 629 ж., раскол. 16 м. 30 ж.; мин. шк. Іерей Ив. Вас. Виноградовъ, 47 л., ок. сем. по 1 разр., въ прих. съ 1890 г., законоуч., им. скуфью (1899). Псаломщ. Н. И. Левашевъ, 28 л., изъ 1 кл. д. уч., въ прих. съ 1901 г. Ц. ст. Е. Я. Мизиновъ (1885). Адр. г. Горбатовъ.

с. Лакша. Храмъ камен. (1834), тепл.; престолы: гл. ик. Б. М. „Неопалимыя Купины“, прд. пр. Апп. Петра и Павла, лв. св. Николая Чуд. II-й. Храмъ камен., владбищен. (1825), Преображенія Г-ня. Земли 34 д.; дом. соб.; руг. 478 м. хлѣба; прч. кап. 1426 р.; въ прих. 4 д., прв. 1040 м. 1026 ж.; зем. и ц.-прих. шк. Іерей Пав. Ив. Пѣвницкій, 41 г., студ. сем., въ прих. съ 1883 г., законоуч., им. скуфью (1890). Діак. И. Ѳ. Сигріанскій, 66 л., изъ ср. отд. д. уч., въ прих. съ 1885 г. И. д. псаломщ. П. А. Боголюбовъ, 33 л., изъ 1 кл. д. уч., въ прих. съ 1900 г. Ц. ст. Г. Оверинъ (1890). Адр. с. Богородское.

с. Мещерскія Горы. Храмъ камен. (1829); престолы: гл. Преображенія Г-ня, прд. пр. св. Николая Чуд., лв. Всѣхъ Святыхъ. Земли 120 дес.; дом. общ.; руг. 225 руб.; каз. жал. 392 руб.; въ прих. 5 д., прв. 1198 м. 1291 ж.; ц.-прих. шк. Іерей Ѳед. Ів. Борнуковъ, 28 л., ок. сем., въ прих. съ 1898 г., им. набедрен. (1902), законоуч. Псаломщ. А. С. Паскевичъ, дом. обр., въ прих. съ 1899 г. Ц. ст. М. А. Стешевъ (1902). Адр. г. Горбатовъ.

с. Нагавицыно. Храмъ камен.; престолы: гл. Вознесенія Г-ня, прд. тепл., пр. ик. Б. М. Смоленскія, лв. влмч. Георгія Побѣд. Земли 33 д.; дом. нѣтъ; прч. кап. 150 р.; въ прих. 5 д., прв. 784 м. 862 ж.; ц.-прих. и зем. шк. Іерей Ник. Павл. Осколковъ, 27 л., студ. сем., въ прих. съ 1904 г. Псаломщ. В. Н. Ветелевъ, 32 л., изъ 2 кл. д. уч., въ прих. съ 1900 г. Ц. ст. С. П. Сусловъ (1902). Адр. с. Богородское.

с. Окулово. Храмъ дерев. (1893), Воскресенія Г-ня. Земли 1 д.; дом. церк.; руг. вмѣстѣ съ причт. с. Мещерск. Горъ; каз. жал. 392 р.; прч. кап. 129 р.; въ прих. 3 д., прв. 480 м. 521 ж.; ц.-прих. шк. Іерей Ник. Ник. Виноградовъ, 38 л., изъ 4 кл. сем., ок. миссіон. Казан. курсы, въ прих. съ 1900 г. И. д. псаломщ. Е. М. Москвинъ, 20 л., ок. второкл. ц.-прих. шк., въ прих. съ 1902 г. Ц. ст. А. Емельяновъ (1897). Адр. г. Горбатовъ.

с. Оленино. Храмъ камен. (1824); престолы: гл. хол. св. Николая Чуд., прд. пр. ик. Б. М. „Всѣхъ Скорбящихъ радости“, лв. Срѣтенія Г-ня. Земли 34 д.; дом. соб.; прч. кап. 1791 р. 66 к.; въ прих. 6 д. и хуторъ, прв. 1471 м. 1563 ж.; зем. шк. Іерей Евген. Ів. Писаревъ, 33 л., ок. сем., въ прих. съ 1891 г., законоуч., им. набедрен. (1891). Діак. В. А. Пуреховскій, 28 л., изъ 1 кл. сем., въ прих. съ 1898 г. Псаломщ. А. П. Остроумовъ, 33 л., ок. нач. уч., въ прих. съ 1895 г. Ц. ст. С. В. Середина (1896). Адр. с. Богородское.

с. Подвязье. I. Храмъ камен. (1818), Воскресенія Хр. II. Храмъ дерев. (1807), св. Василія Вел. Земли 22 д.; дом. свящ. церк., псал.—соб.; прч. кап. 400 р.; въ прих. 7 д., прв. 808 м. 887 ж.; шк. грам. Іерей Философъ Иларіон. Соколовскій, 43 л., ок. сем., въ прих. съ 1887 г., законоуч., им. скуфью (1899). Псаломщ. Е. И. Ильинскій, 51 г., изъ ср. отд. д. уч., въ прих. съ 1880 г. Ц. ст. И. В. Савельевъ (1901). Адр. с. Богородское.

с. Подъяблонное. Храмъ камен. (1677); престолы: гл. хол. Успенія Б. М., прд. тепл., св. Николая Чуд. Земли 36 д.; дом. соб.; въ прих. 8 д., прв. 1041 м. 1028 ж., раскол. 2 м. 4 ж.; 2 зем. шк. Іерей Ів. Дм. Розановъ, 67 л., ок. сем., въ прих. съ 1859 г., законоуч., цензоръ, им. камилавку (1898). Діак. В. А. Вознесенскій, 64 л., изъ причетн. кл. д. уч., въ прих. съ 1887 г. Псаломщ. А. Крестовоздвиженскій, 19 л., ок. д. уч., въ прих. съ 1903 г. Ц. ст. С. А. Поляковъ (1887). Адр. с. Богородское.

с. Рѣшетиха. Балахн. у. Храмъ камен. (1896—1900), св. Николая Чуд.; дом. общ.; земли нѣтъ; руг. 500 р.; въ прих. 347 м. 376 ж.;

зем. шк. Іерей Ів. Ильич. Подольскій, 30 л., ок. сем., въ прих. съ 1900 г., законоуч. Діак. Ѳ. К. Вейсовъ, 30 л., ок. д. уч., въ прих. съ 1901 г. Псаломщ. П. К. Коневскій, 50 л., изъ ср. отд. д. уч., въ прих. съ 1900 г. Ц. ст. куп. А. П. Гурьевъ (1900). Адр. с. Желнино.

с. Селищи, Балахн. у. Храмъ камен. (1816); престолы: гл. Благо-вѣщенія Б. М., прд. св. Николая Чуд. Земли 36 д.; дом. соб.; газ. жал. 950 р.; въ прих. 13 д., 1332 м. 1512 ж., раскол. 140 м. 209 ж.; 2хвл. мин. уч., 3 зем. уч., ц.-прих. шк. Іереи: I. Ал. Вас. Никольскій, 56 л., ок. сем., въ прих. съ 1870 г., законоуч., им. наперсн. крестъ (1898). II. Влад. Кронид. Юрасовъ, 41 г., ок. сем., въ прих. съ 1887 г., законоуч. ц.-прих. п мин. шк., им. скуфью (1898). Діак. А. Н. Радугинъ, 56 л., изъ низш. отд. сем., въ прих. съ 1884 г. Псалом.: 1) В. А. Сперанскій, 59 л., дом. обр., въ прих. съ 1867 г. II. д. А. К. Красицкій, 19 л., ок. д. уч., въ прих. съ 1900 г. Ц. ст. М. П. Чачинъ (1900). Адр. ст. Сейма, М.-Ниж. ж. д.

с. Тераево. Храмъ камен. (1860), двухъэт.; престолы: вверху—Обнов. храма Воскресенія Хр., внизу—св. Николая Чуд. Земли 33 д.; дом. соб.; руг. 286 р. и 286 мѣръ хлѣба.; въ прих. 4 д., прв. 983 м. 1090 ж., раскол. 4 м. 7 ж.; зем. шк. Іерей Ѳед. Алндр. Авдентовъ, 61 г., ок. сем., въ прих. съ 1870 г., законоуч., им. камилавку (1902). Псалом. II. Н. Ветелевъ, 35 л., ок. д. уч., въ прих. съ 1889 г. Ц. ст. М. И. Шороновъ (1890). Адр. с. Ворсма.

с. Троицкое. Храмъ дерев. (1798); престолы: гл. св. Троицы, прд. прп. Сергія Радон. Земли 33 д., дом. свящ. церк., псал.—кварт.; руг. 288 р.; прч. кап. 150 р.; въ прих. 1 д., прв. 503 м. 556 ж.; зем. шк. Іерей Вас. Мих. Сенатскій, 56 л., изъ 4 кл. сем., въ прих. съ 1896 г., законоуч., нагр. „Библией“. Псаломщ. Ѳ. Г. Спасскій, 34 л., ок. д. уч., въ прих. съ 1895 г. Ц. ст. Н. А. Нозинъ (1896). Адр. с. Богородское.

с. Убѣжищи. Храмъ дерев. (1777) св. Николая Чуд. Земли 34 д.; дом. общ.; руг. 400 р.; въ прих. прв. 167 м. 194 ж.; шк. гр. Іерей Петръ Цвѣтковъ, 60 л., ок. д. уч., въ прих. съ 1901 г., законоуч., им. скуфью (1895). Псаломщ. П. И. Маркелловъ, 20 л., ок. второкл. ц.-пр. шк., въ прих. съ 1901 г. Ц. ст. В. И. Шеламаевъ (1896). Адр. с. Богородское.

с. Чмутово. Храмъ камен. (1676); престолы: гл. хол. св. Троицы, прд. тепл., пр. Покрова Б. М., лв. св. Дмитрія Ростов. Земли 38 д.; дом. соб.; въ прих. 6 д., прв. 1435 м. 1674 ж.; ц.-прих. шк. Іерей Ѳеодотъ Ів. Кремневъ, 57 л., изъ 4 кл. сем., въ прих. съ 1888 г., законоуч., им. скуфью (1899). Псаломщ. А. В. Лебедевъ, 35 л., ок. нач. уч., въ прих. съ 1890 г., учит. ц.-прих. шк. Ц. ст. С. И. Бѣловъ (1890). Адр. г. Горбатовъ.

с. Шапкино. Храмъ камен. (1802); престолы: гл. хол. шк., Б. М. Казан., прд. тепл., пр. Нерукотв. Обр. Спаса, лв. Рожд. Іоанна Предт. II-й храмъ кладбищ. камен. (1822), мч. Александры. Земли 33 д.; дом. свящ. церк., псал.—кварт.; руг. 300 р.; въ прих. 1 д., прв. 427 м.

459 ж., раскол. 3 м. 2 ж.; зем. шк. Іерей Серг. Ів. Никольскій, 31 г., ок. ц.-учит. шк., въ прих. съ 1904 г., законоуч. Псаломщ. А. П. Духовской, ок. еп. рем. шк., въ прих. съ 1903 г. Ц. ст. С. М. Малышевскій (1894). Адр. с. Богородское.

Домовая деревян. ц. (1899), въ имѣніи Л. И. Турчаниновой, Балахн. у. Церк. 2хэтажн.; престолы: въ верхн. эт. св. влмч. Павтелеимона и ик. В. М. „Скоропослушницы“, въ нижн. эт.—Сошествія Св. Духа и Всѣхъ Святыхъ. Помѣщеніе прч. отъ помѣщицы; жал: свящ. 450 р., псал. 96 р.; двѣ зем. шк. Іерей Ник. Конст. Казанскій, 29 л., студ. сем., при церк. съ 1901 г., законоуч. Псаломщ. Н. К. Дроздовскій, 31 г., изъ 3 кл. сем., при церкви съ 1903 г.

II-й благочинническій округъ.

(Почтовый адресъ для приходоѡ II-го благочинія—с. Павлово).

с. Павлово. Троицкій соборъ: I. Храмъ камен. хол. (1819); престолы: гл. св. Троицы, прд. пр. ик. Б. М. Смоленскія, лв. св. Филиппа и св. Александра Нев. II. Храмъ камен. тепл. (1643); престолы: гл. Преобр. Г-ня, пр. ик. В. М. Знаменія, лв. св. Параскевы Пятницы. Земли ок. 48 д.; дом. свящ.-овъ соб., у проч. церк.; въ прих. 2 д., прв. 1709 м. 1847 ж., раскол. 28 м. 23 ж.; цер.-прих. шк., цер.-прих. почительство. Іереи: Ѳед. Як. Воскресенскій, 50 л., студ. сем., въ прих. съ 1887 г., благочинный (1887), им. наперсн. крестъ, орд. св. Анны 3 ст. II. Петръ Полен. Постняковъ, 37 лѣтъ, окон. сем., въ прих. съ 1900 г., законоуч. ц.-прих. и зем. шк. Діак. А. П. Поповъ, 23 л., обуч. въ Тавр. сем., въ прих. съ 1904 г. Діак. на псаломщ. вак. С. И. Подольскій, 46 л., ок. д. уч. и еп. ц.-учит. шк., въ прих. съ 1901 г. Діак. на псаломщ. вак. Н. А. Щепетовъ, 34 л., изъ 2 кл. д. уч., въ прих. съ 1899 г. Ц. ст. А. А. Вагинъ (1897).

Воскресенская ц. Храмъ камен. (1778); престолы: гл. Обнов. хр. Воскресенія, прд. пр. ик. В. М. Казанскія, лв. Апп. Петра и Павла Земли 44 д.; дом. діак. церк., у проч. нѣтъ; въ прих. 1 д., прв. 923 м. 1021 ж. Іерей Ник. Ів. Покровскій, 59 л., ок. сем., духовн. благочинія, въ прих. съ 1902 г., им. камилавку (1900). Діак. В. Ѳ. Архангельскій, 37 л., изъ 3 кл. д. уч., въ прих. съ 1897 г., законоуч. въ ц.-прих. шк. Псал. В. С. Красовскій, 24 л., изъ 2 кл. д. уч., въ прих. съ 1903 г. Ц. ст. В. М. Спорышевъ (1900). Зашт. свящ. Мих. Алндр. Орловъ, 83 л.

Вознесенская ц. (1785) камен.; престолы: гл. хол. Вознесенія Г-ня, прд. тепл., пр. Успенія В. М. и мч. Вѣры, лв. мч. Флора и Лавра и св. Алексія, митр. Москов. Земли 35 д.; дом. церк.; въ прих. прв. 839 м. 896 ж.; ц.-прих. шк. Іерей Ал. Ѳед. Авдентовъ, 34 л., ок. сем., въ прих. съ 1902 г., законоуч. ц.-прих. шк., им. набедрен. (1900). Діак. З. Л. Авровъ, 41 г., ок. уѣз. уч., въ прих. съ 1894 г., учит. въ ц.-пр. шк. и 2 зем. шк. Псаломщ. П. В. Добросмысловъ, 39 л., изъ 3 кл. д. уч., въ прих. съ 1897 г. Ц. ст. А. Н. Онучинъ (1903).

Всѣхъ святыхъ владбищ. ц. камен. хол. (1823); Всѣхъ Святыхъ. II-я камен. tepl. (1855), ик. Б. М. Скорбящей; дом. у іерея церк., проч. соб. Іерей Алдр. Ів. Петропавловскій, 48 л., ок. сем., въ прих. съ 1884 г., законоуч. рем. уч., им. камилавку (1900). Діак. на псаломщ. вак. А. И. Муравьевъ, 38 л., изъ 1 кл. д. уч., въ прих. съ 1885 г. И. д. псаломщ. А. А. Невѣровъ, 19 л., изъ 3 кл. д. уч., въ прих. съ 1902 г. Ц. ст. И. А. Самойловъ (1897).

Николаевская и. камен. (1682); престолы: гл. хол. св. Николая Чуд., прд. tepl. пр. Воздвиж. Креста Г-ня, лв. прор. Или. Земли 37 д.; дом. церк.; въ прих. 1 д., прв. 964 м. 996 ж., раскол. 1 м. 1 ж. Іереи: I. Евг. Ант. Заколпскій, 54 л., ок. сем., въ прих. съ 1898 г., законоуч. ц.-пр. шк., им. наперсн. крестъ, орд. св. Анны 3 ст. II. Ів. Мих. Лазаревъ, 28 л., ок. сем., въ прих. съ 1900 г., законоуч., им. набедр. (1903). Діак. А. П. Малиновскій, 65 л., ок. сем., въ прих. съ 1866 г. Псаломщики: 1) А. Д. Ростовскій, 52 л., изъ д. уч., въ прих. съ 1886 г., 2) А. Θ. Зефировъ, 24 л., изъ 2 кл. д. уч., въ прих. съ 1900 г., уч. пѣнія. Ц. ст. куп. Н. В. Первовъ (1902).

Покровская и. камен. (1782); престолы: гл. Покрова Б. М., прд. пр. Усѣкн. гл. Іоанна Предт., лв. Арх. Михаила. Земли 35 д.; дом. общ.; въ прих. 2 д., прв. 1249 м. 1312 ж.; ц.-прих. шк. Іерей Мих. Петр. Кудрявцевъ, 46 л., ок. сем., въ прих. съ 1893 г., законоучит. ц.-пр. шк., им. камилавку (1899), цензоръ. Діак. на псаломщ. вак. М. И. Гортинскій, 56 л., изъ 1 кл. сем., въ прих. съ 1903 г. Заит. діак. А. Н. Пѣвницкій, 67 л. Ц. ст. И. Н. Бронниковъ (1900).

с. Абабково. I. Храмъ камен. (1975); престолы: гл. св. Троицы, прд. пр. Рожд. Пр. Б., лв. св. Николая Чуд. II. Храмъ камен. (1733), кладб.; престолы: гл. влмч. Георгія и св. Николая Чуд. Земли 36 д.; дом. общ., кромѣ псалом.—соб.; въ прих. 5 д., прв. 1594 м. 1660 ж., раскол. 17 м. 87 ж., ц.-прих. шк. Іерей Дм. Мих. Лебединскій, 52 л., ок. сем., въ прих. съ 1881 г., законоуч. ц.-прих. шк., им. камилавку (1898). Діак. И. А. Глѣбскій, 30 л., изъ 1 кл. сем., въ прих. съ 1898 г., учит. ц.-пр. шк. Псаломщ. Н. П. Левковичъ. 44 л., изъ 1 кл. сем., въ прих. съ 1902 г. Ц. ст. И. В. Марычевъ (1899).

с. Ближнее Давыдово. Храмъ камен. (1814); престолы: гл. хол. Богоявленія Г-ня, прд. tepl., прв. Покрова Б. М., лв. Всѣхъ Святыхъ. Земли 57 д.; дом. церк.; въ прих. 1 д., прв. 657 м. 723 ж., раскол. 5 м. 5 ж.; ц.-прих. шк. Іерей Петръ Мих. Смѣловскій, 34 л., ок. сем., въ прих. съ 1895 г., законоуч., им. набедрен. (1901). И. д. псаломщ. В. С. Прудентовъ, 24 л., изъ 2 кл. д. уч., въ прих. съ 1897 г., учит. ц.-прих. шк. Ц. ст. Н. Е. Лазаревъ (1903).

с. Давыдово. Храмъ камен. (1760); престолы: гл. хол. Ап. Іоанна Богослова, прд. прор. Или. Утв. бѣденъ; домъ свящ. общ., псал.—соб. Земли 33 д.; газ. жал. 100 р.; въ прих. 405 м. 465 ж., раскол. 7 м. 2 ж.; шк. грам. Іерей Ник. Всев. Лузинъ, 29 л., изъ 5 кл. сем., въ прих.

- съ 1901 г., законоучит. шк. гр. Псаломщ. **Θ. В. Добронравовъ**, 32 л., изъ еп. рем. шк., въ прих. съ 1900 г. **Ц. ст. А. Г. Харитоновъ** (1901).
- с. Дѣтково.** Храмъ камен. (1822); престолы: гл. хол. ик. **Б. М. Казанскія**, прд. тепл., пр. св. Николая Чуд., лв. Введ. во храмъ Пр. Бог. Земли 68 д.; дом. соб.; діаконовск. руга 10 к. съ души; въ прих. 8 д., прв. 761 м. 802 ж.; ц.-прих. шк. **Іерей Алдр. Ив. Музовскій**, 52 л., ок. сем., въ прих. съ 1887 г., законоуч., им. камилавку (1901). **Діак. на псал. вак. Е. К. Троицкій**, 32 л., изъ 1 кл. сем., въ прих. съ 1891 г., учит. ц.-прих. шк. **Ц. ст. А. М. Хрусталева** (1899).
- с. Мартово.** Храмъ камен. (1825); престолы: гл. хол. Покрова Пр. Бог., прд. св. Николая Чуд. Земли 26 д.; дом. свѣщ. общ., псал.—соб.; руг. 100 м. ржи, 60 м. овса и 30 воз. дровъ; каз. жал.; въ прих. 2 д., прв. 509 м. 653 ж., раскол. 1 м.; ц.-прих. шк. **Іерей Серг. Конст. Вейсовъ**, 33 л., ок. уѣз. уч., въ прих. съ 1904 г., законоуч. **И. д. псалом. П. И. Вознесенскій**, 15 л., ок. д. уч., въ прих. съ 1903 г. **Ц. ст. Θ. И. Кондратьевъ** (1903).
- с. Муханово.** Храмъ камен. (1820); престолы: гл. хол. ик. **Б. М. Казанскія**, прд. **Арх. Михаила**. Земли 33 д.; дом. общ.; руг. 400 р.; каз. жал. 392 р.; въ прих. прв. 162 м. 177 ж., раскол. 1 м. 4 ж. **Іерей Сем. Ив. Архангельскій**, 50 л., изъ 4 кл. сем., въ прих. съ 1903 г. **И. д. псаломщ. П. П. Вилковъ**, 38 л., изъ 2 кл. д. уч., въ прих. съ 1903 г. **Ц. ст. И. М. Богатовъ** (1899). **Заштат. свѣщ. И. А. Минервинъ**, 63 л.
- с. Новинки.** Храмъ камен. (1858), св. Николая Чуд. Земли 30 д.; дом. соб.; каз. жал.; въ прих. 2 д., прв. 304 м. 455 ж.; ц.-прих. шк. **Іерей Венед. Ник. Дертевъ**, 33 л., ок. сем., въ прих. съ 1894 г., законоуч., им. набедрен. (1899). **Псаломщ. С. Н. Цвѣтковъ**, 43 л., изъ 3 кл. д. уч., въ прих. съ 1882 г. **Ц. ст. Я. И. Устимовъ** (1902).
- с. Рыбино.** Храмъ дерев. (1679) Покрова **Б. М.** Земли 39 д.; у свѣщ. д. общ., псал. соб.; руг. 400 р.; каз. жал. 392 р.; въ прих. прав. 252 м. 294 ж. **Іерей—вакансія**. **Псаломщ. В. Е. Дертевъ**, 33 л., изъ пр. кл. Печ. уч., въ прих. съ 1883 г. **Ц. ст. В. А. Вершининъ** (1901).
- с. Тарки.** Храмъ камен. (1816); престолы: гл. хол. свв. Петра, Алексія и Іоны, митр. Москов., прд. тепл., пр. Апп. Петра и Павла, лв. прп. **Θеодора Трихины** и мч. **Аноіи**. Земли 21 д.; дом. соб.; въ прих. дер. нѣтъ, прав. 550 м. 602 ж., раскол. 5 м. 4 ж.; ц.-прих. шк. **Іерей Алдр. Θед. Астрейнъ**, 58 л., изъ низш. отд. сем., въ прих. съ 1869—1872 г. и съ 1880 г., законоуч., им. камилавку (1896). **Псаломщ. Н. Д. Цвѣтковъ**, 48 л., изъ низш. отд. д. уч., въ прих. съ 1890 г. **Ц. ст. Θ. И. Алексѣевъ** (1894).
- с. Тумботино.** Храмъ камен. (1800); престолы: гл. хол. **Благовѣщенія** Пр. **Б.**, прд. тепл., пр. **Ап. и Ев. Іоанна Бог.**, лв. **Прп. Зосима** и **Савватія Соловец.** Земли 34¼ д.; дом. у свѣщ. соб., **діак. церк.**, псал. на кварт.; въ прих. 7 д., прав. 1569 м. 1737 ж.; зем. шк. **Іерей Сем. Плат. Сѣверовъ**, 35 л., студ. сем., въ прих. съ 1890 г., законоуч.,

им. скуфью (1903). Діак. Н. А. Салганскій, 36 л., ок. 2хкл. уч., въ прих. съ 1897 г. Діак. на псаломщ. вак., 61 г., изъ 1 кл. сем., въ прих. съ 1901 г. Ц. ст. И. В. Родіоновъ (1899).

с. Ярымово. Храмъ камен. (1822); престолы: гл. хол. св. Троицы, прд. тепл., пр. Покрова Б. М., лв. Успенія Б. М. и св. Митрофана, еп. Воронеж. Земли 35 д.; дом. у свящ. общ., псал.—соб.; руг. 150 р.; въ прих. 1 д., прав. 655 м. 695 ж., раскол. 31 м. 35 ж.; ц.-прих. шк. Іерей Ив. Ник. Фіалковскій, 39 л., ок. сем., въ прих. съ 1889 г., законоуч. зем. шк., дух. слѣд., им. скуфью (1899). Псаломщ. А. П. Воскресенскій, 32 л., ок. 3хкл. уч., въ прих. съ 1900 г. Ц. ст. К. О. Харитоновъ (1887).

III-й благочиннической округъ.

с. Глядково. Храмъ камен. (1864); престолы: гл. Казан. Б. М., прд. св. Николая Чуд. Земли 33 д.; дом. свящ. общ., псалом.—соб.; каз. жал. 392 р.; прч. кап. 476 р.; въ прих. 2 д., прав. 530 м. 552 ж.; ц.-прих. шк. Іерей Порфир. Андр. Успенскій, 61 г., изъ сред. отд. сем., въ прих. съ 1879 г., законоуч., им. скуфью (1900). Псаломщ. И. П. Тиховъ, 53 л., изъ 4 кл. д. уч., въ прих. съ 1900 г. Ц. ст. Θ. П. Бахоревъ (1890). Адр. с. Павлово.

с. Дальнее Давыдово. Храмъ камен. (1813); престолы: гл. Рожд. Хр., прд. пр. Покрова Б. М., лв. ик. Б. М. „Утоли моя печали“. Земли 46 д.; дом. соб.; каз. жал. 392 р.; въ прих. прав. 403 м. 445 ж.; ц.-пр. шк. Іерей Влад. Ильичъ Подольскій, 37 л., изъ 4 кл. сем., въ прих. съ 1899 г. Псаломщ. М. В. Богородскій, 21 г., изъ 2 кл. сем., въ прих. съ 1900 г., учит. ц.-прих. шк. Ц. ст. А. М. Кряжовъ (1899). Адр. с. Новоселки, Влад. губ., Пустынск. вол. пр.

с. Елизарово. Храмъ камен. (1813); престолы: гл. хол. Успенія Б. М., прд. пр. Введ. во храмъ Пр. Б., лв. св. Николая Чуд. Земли 33 д.; дом. свящ. соб., діак.—общ., [псал. на гварт.; въ прих. 8 д., прав. 1106 м. 1182 ж., раскол. 3 м. 7 ж.; шк. грам. Іерей Серг. Ив. Славницкій, 72 л., ок. сем., въ прих. съ 1857 г., им. камилавку (1902). Діак. Θ. Д. Эрнестовъ, 61 г., изъ высш. отд. д. уч., въ прих. съ 1898 г. И. д. псаломщ. Н. М. Покровскій, 21 г., изъ 3 кл. д. уч., въ прих. съ 1901 г. Ц. ст. Θ. М. Калбаевъ (1902). Адр. с. Павлово.

с. Епифаново. Храмъ дерев. (1761); престолы: гл. хол. ик. Б. М. Тихвин., прд. тепл. влмч. Георгія Побѣд. Строится съ 1897 г. нов. камен. храмъ. Земли 36 д.; дом. общ.; руг. 80 р.; прч. кап. 183 р.; въ прих. 1 д., прав. 438 м. 472 ж.; ц.-прих. шк. Іерей Мих. Алдр. Студенецкій, 64 л., ок. сем., въ прих. съ 1898 г., законоуч., им. скуфью (1902). Псаломщ. П. А. Побѣдоносцевъ, 61 г., изъ 2 кл. сем., въ прих. съ 1862 г. Ц. ст. Г. М. Рѣшетовъ (1901) Адр. с. Павлово.

с. Засережье. Храмъ дерев. (1796); престолы: гл. хол. св. Іоанна Предт., прд. прор. Ілїи. Земли 36 д., у свящ. и псал.—дом. соб., у свящ.—общ., діак. и псал.—кварт.; въ прих. 10 д., прав. 2448 м.

2547 ж., раскол. 565 м. 576 ж.; 2 зем. и ц.-прих. шк. Іереи: І. Петръ Алндр. Доброзраговъ, 66 л., изъ высш. отд. сем., въ прих. съ 1882 г., законоуч. ІІ. Мих. Ів. Ивановъ, 29 л., изъ 1 кл. сем., въ прих. съ 1901 г., законоуч. Діакъ А. А. Феликсовъ, 49 л., изъ 2 кл. д. уч., въ прих. съ 1901 г. Псаломщ.: 1) Н. А. Кемарскій, 60 л., ок. д. уч., въ прих. съ 1863 г. 2) С. А. Раевъ, 23 л., изъ 2 кл. д. уч., въ прих. съ 1902 г., учит. пѣнія. Ц. ст. Ѳ. Т. Баранцевъ (1899). Адр. с. Новоселки, Влад. губ., Пустынск. вол. пр.

с. Зеленцово. Храмъ камен. (1850); престолы: гл. хол. Воздвиж. Честнаго Креста, прд. тепл. пр. ик. Б. М. Одигитрія, лв. при. Сергія Радон. Земли 33 д.; дом. соб.; каз. жал. 150 р.; въ прих. 5 д., прав. 615 м. 652 ж., раскол. 461 м. 522 ж.; ц.-прих. шк. Іерей Ник. Швецовъ, въ прих. съ 1903 г. Псаломщ.—вакансія. Ц. ст. С. Ф. Филатовъ (1902). Адр. с. Павлово.

с. Золно. Храмъ камен. (1762); престолы: гл. хол. Усѣвн. Глав. Іоанна Предт., прд. тепл. влмч. Георгія Побѣдон. Земли 36 д.; дом. свящ. соб., діак. общ., псалом.—кварт., въ прих. 5 д., прав. 1051 м. 1074 ж., раскол. 71 м. 49 ж.; зем. шк. Іерей Лука Ів. Хвощевъ, 62 л., ок. сем., въ прих. съ 1867 г., законоуч., благочинный, им. наперск. крестъ (1900). Діакъ А. Н. Александровскій, 59 л., ок. д. уч., въ прих. съ 1904 г. Псаломщ. Ѳ. И. Токарскій, 25 л., ок. нач. уч., въ прих. съ 1894 г. Ц. ст. М. В. Шадринъ (1901). Адр. с. Павлово.

с. Клешиариха. Храмъ дерев. (1748); престолы: гл. хол. Введен. во храмъ Пр. Б., прд. св. Николая Чуд. Земли 36 д.; дом. свящ. церк., прч.—соб.; каз. жал. 550 р.; въ прих. 5 д., прав. 947 м. 890 ж., раскол. 140 м. 159 ж.; зем. и ц.-прих. шк. Іерей Геннадій Петр. Альбицкій, 62 л., ок. сем., въ прих. съ 1896 г., законоуч., им. камилавку (1901). Діакъ И. А. Пѣвницкій, 32 л., ок. Киржачск. сем., въ прих. съ 1899 г., учит. ц.-прих. шк. Псаломщ. Н. П. Фортунатовъ, 52 л., въ прих. съ 1871 г. Адр. с. Павлово.

с. Колпенское. Храмъ камен. (1845); престолы: гл. хол. св. Троицы, прд. тепл., пр. св. Николая Чуд., лв. влмч. Екатерины. Земли 132½ д.; дом. свящ.—церк., псалом.—соб. %—въ 30 р.; въ прих. 4 д., прав. 497 м. 510 ж., раскол. 59 м. 59 ж.; цер.-прих. шк. Іерей Леон. Делекторскій, ок. сем., въ прих. съ 1904 г. Псаломщ. М. В. Ципровскій, 56 л., ок. д. уч., въ прих. съ 1898 г. Адр. с. Павлово.

с. Лѣсуново. Храмъ дерев. (1795); престолы: гл. св. Николая Чуд., прд. св. Іоанна Бог. Строятся нов. камен. храмъ съ 1893 г. Угв. недост. Земли 33 д.; дом. соб.; каз. жал. 84 р.; въ прих. 5 д., прав. 1323 м. 1313 ж., раскол. 540 м. 545 ж.; зем. шк. Іерей Вас. Конст. Соболевъ, 40 л., ок. сем., въ прих. съ 1893 г., законоуч., дух. слѣд., им. камилавку (1902). Діакъ Н. М. Нѣведомскій, 48 л., ок. д. уч., въ прих. съ 1902 г. Псаломщ. И. Я. Гортинскій, 28 л., дом. обр., въ прих. съ 1893 г. Адр. с. Павлово.

с. Матюшево. Храмъ камен. (1839); престолы: гл. хол. Обновл. Храма Воскресенія, прд. пр. Введ. во храмъ Пр. Б., лв. прп. Михаила Малеина. Земли 33 д.; дом. общ.; каз. жал.; въ прих. 3 д., прав. 641 м. 660 ж., раскол. 13 м. 11 ж.; ц-прих. шк. Іерей Алндр. Андр. Зеленогорскій, 30 л., ок. сем., въ прих. съ 1899 г., законоуч. Псалом. Н. Н. Виноградскій, 50 л., ок. д. уч., въ прих. съ 1899 г. Адр. с. Павлово.

с. Першево. Храмъ камен. (1875); престолы: гл. хол. ик. Б. М. Смоленскія, прд. пр. прор. Іліи, лв. Всѣхъ Святыхъ и св. мч. Θεодота. Утв. бѣденъ. Земли 35 д.; дом. церк.; каз. жал. 392 р.; въ прих. 1 д., прав. 272 м. 295 ж., раскол. 2 м.; шк. гр. Іерей Вас. Дм. Іорданскій, 40 л., ок. уѣз. уч., въ прих. съ 1899 г., законоуч. Псаломщ. А. И. Быстровъ, 37 л., изъ 1 кл. д. уч., въ прих. съ 1901 г. Ц. ст. Ф. А. Шмелевъ (1868). Адр. с. Павлово.

с. Николаевка. Храмъ дерев. (1862); престолы: гл. хол. Рожд. Пр. Б., прд. Влмч. Дмитрія Солун. Утв. бѣденъ. Земли 33 д.; дом. общ.; руг. 100 р. и по 100 мѣръ ржи и гречи.; каз. жал. 392 р.; въ прих. 2 д., прав. 437 м. 451 ж.; шк. грам. Іерей Ник. Ник. Критскій, 30 л., ок. сем., въ прих. съ 1896 г. Псаломщ. Н. П. Виноградовъ, 52 л., изъ ср. отд. д. уч., въ прих. 1866 г. Ц. ст. П. М. Батуричь (1899). Адр. с. Павлово.

с. Панино. Храмъ камен. (1814); престолы: гл. хол. Покрова Б. М., прд. тепл. пр. св. Николая Чуд., лв. влмч. Дмитрія Солун. Земли 35 д.; дом. свящ. соб., діак.—общ., псалом.—нѣтъ; въ прих. 4 д., прав. 1269 м. 1320 ж., раскол. 328 м. 376 ж.; зем. шк. Іерей Григ. Гаврил. Пошеновъ, 70 л., ок. сем., въ прих. съ 1873 г., законоуч., им. камплавку (1892), орд. св. Анны 3 ст. (1899). Діак. П. А. Аратскій, 31 г., изъ 1 кл. сем., ок. ц-учит. шк., въ прих. съ 1901 г. И. д. псаломщ. Н. П. Цвѣтковъ, 28 л., изъ 3 кл. д. уч., въ прих. съ 1900 г. Ц. ст. А. В. Шишкинь (1897). Адр. с. Павлово.

IV-я благочиннической округъ.

с. Богородское. *Богородицержождественская ц.*, кам. (1791); престолы. гл. Рожд. Пр. Б., прд. пр. прор. Іліи, лв. св. блаж. Василия Моск. Земли 33 д.; дом. соб.; прч. кап. 1200 р.; въ прих. прв. 3265 м. 3678 ж., раскол. 8 ж., молоканъ 93 м. 93 ж.; 2хкл. и однокл. образц. жен. ц.-пр. шк., 2 шк.—мин. и зем. Іереи: 1. Левъ Конст. Бѣловъ, 54 л., ок. сем., въ прих. съ 1888 г., благочинный (1897), законоуч. въ мин. шк., им. наперсн. крестъ, орд. св. Анны 3 ст. (1903). 2. Ив. Ив. Пѣвницкій, 31 г. ок. сем. по 1 разр., въ прих. съ 1895 г., законоуч. зем. шк., цензоръ, им. набедрен. (1901). Діак. М. Г. Покровскій, 40 л., выд. экз. на діак. санъ, въ прих. съ 1899 г. Псаломщ.: 1) діак. А. Θ. Алекситевскій, 34 л., изъ 1 кл. ц.-учит. шк., въ прих. съ 1888 г.; 2) П. М. Крыловъ, 21 г., ок. сем., въ прих. съ 1903 г. Ц. ст. 2-я гил. куп. Н. С. Хохловъ (1901):

Всѣхсвятская кладбищ. ц. камен. (1810), хол. Всѣхъ Святыхъ, приписана къ Богородицереждеств. ц.

Воскресенская и., камен. (1802); престолы: гл. Обновл. храма Воскресенія, прд. пр. св. Николая Чуд., лв. прп. Сергія Рад. Земли 34 д.; дом. соб.; въ прих. прв. 2109 м. 2394 ж., раскол. 3 м. 5 ж., молоканъ 34 м. 26 ж. Іереи: I. Ив. Андр. Тихоміровъ, 68 л., ок. сем., въ прих. съ 1859 г., законоуч., духовн. I-го благочин. окр. (1880), им. наперсн. крестъ (1887). II. Мих. Феоф. Сигріанскій, 54 л., ок. сем., въ прих. съ 1887 г., законоуч. мин. ц.-прих. шк., им. камилавку (1899). Діак. Н. М. Алмазовъ, 33 л., об. въ ц.-учит. шк., въ прих. съ 1902 г., учит. пѣнія въ ц.-пр. шк. Псаломщ.: 1) В. М. Палагинъ, 29 л., дом. обр., въ прих. съ 1895 г.; 2) И. И. Поспѣловъ, 34 л., ок. мин. шк., въ прих. съ 1902 г. Ц. ст. 2 гил. куп. И. Θ. Марковъ (1887).

Успенская и., камен. (1816); престолы: гл. хол. Успенія Б. М., прд. пр. Б. М. „Всѣхъ Скорбящихъ радости“, лв. мч. Іоанна воина. Земли 78 д.; дом. свящ. общ., діак.—кварт., псалом.—соб.; въ прих. 10 д., прв. 1452 м. 1529 ж., раскол. 75 м. 160 ж., молок. 5 м.; 3 ц.-пр. и зем. шк., церк.-прих. Братство Скорбящей Б. М. (1901). Іерей Вл. Ив. Кудрявцевъ, 34 л., ок. сем., въ прих. съ 1892 г., законоуч. въ 3 шк., им. набедрен. (1900). Діак. К. М. Оранскій, 27 л., ок. гор. уч., въ прих. съ 1904 г. Псаломщ. Е. В. Безстужевъ, 67 л., ок. д. уч., въ прих. съ 1881 г. Ц. ст. куп. А. Т. Кумлинъ (1891).

с. Бараново. Храмъ камен. (1814); престолы: гл. хол. Покрова Б. М., прд. тепл. пр. Арх. Михаила, лв. св. Николая Чуд. Земли 22 д.; дом. соб.; въ прих. 5 д., прв. 673 м. 744 ж.; зем. шк. Іерей Ник. Алдр. Авровъ, 26 л., студ. сем., въ прих. съ 1900 г., законоуч. Псаломщ. В. И. Зефировъ, 59 л., изъ ср. отд. д. уч., въ прих. съ 1862 г. Ц. ст. И. И. Горчливъ (1899). Адр. г. Горбатовъ.

с. Бочиха. Храмъ камен. (1824); престолы: гл. хол. Арх. Михаила, прд. тепл. св. Николая Чуд. Земли 36.; дом. церк.; каз. жал. 392 р.; % 68 р. 40 к.; въ прих. прв. 379 м. 389 ж., раскол. 24 м. 29 ж.; зем. шк. Іерей Ив. Евг. Сновѣдскій, 25 л., изъ 3 кл. сем., въ прих. съ 1903 г. II. д. псаломщ. В. Е. Борисовъ, 22 л., ок. нач. уч., въ прих. съ 1901 г. Ц. ст. II. Г. Вершининъ (1899). Адр. с. Павлово.

с. Грудцыно. Храмъ камен. (1850) Покрова Б. М. Земли 36 д.; дом. свящ. общ., псал.—соб.; руг. 400 р.; каз. жал. 392 р.; въ прих. прв. 390 м. 435 ж., раскол. 52 м. 66 ж.; ц.-прих. шк. Іерей Алдр. Мих. Лебединскій, 33 л., изъ 4 кл. сем., въ прих. съ 1902 г., законоуч. Псаломщ. М. А. Соколовъ, 29 л., изъ 2 кл. д. уч., въ прих. съ 1900 г. Ц. ст. М. И. Пронинъ (1902). Адр. г. Горбатовъ.

с. Драчево. Храмъ дерев. (1743); престолы: гл. хол. прор. Іили, прд. тепл., св. Николая Чуд. Земли 32½ д.; дом. свящ. общ., псал.—соб.; каз. жал. 392 р.; руг. 340 р.; % 11 р. 75 к.; въ прих. 2 д., прв. 533 м. 528 ж.; зем. шк. Іерей Ив. Авраам. Репьевъ, 69 л., ок. сем.,

въ прих. съ 1903 г., законоуч., им. скуфью (1894). Псаломщ. Я. В. Аргентовъ, 66 л., ок. д. уч., въ прих. съ 1855 г. Адр. с. Павлово.

с. Ивановское. Храмъ камен. (1865); престолы: гл. Рожд. Иоанна Предт., прд. прп. Сергія Радон. Земли 37 д.; дом. соб.; каз. жал. 392 р.; руг. 150 р.; въ прих. 1 д., прв. 754 м. 844 ж., раск. 26 м. 46 ж.; зем. шк. и шк. гр. Іерей Леон. Вас. Архангельскій, 24 л., ок. сем., въ прих. съ 1903 г., законоуч. Н. д. псаломщ. П. Маловъ, въ прих. съ 1904 г. Зашт. свящ. Евг. Конст. Казаковъ, 57 л. Ц. ст. О. В. Жильцовъ (1903). Адр. г. Горбатовъ.

с. Кубаево. Храмъ дерев. (1706) влмч. Дмитрія Солун. 17 авг. 1903 г. заложенъ нов. камен. храмъ. Земли 34½ д.; дом. свящ. соб., псал.—общ.; каз. жал. 392 р.; въ прих. 3 д., прв. 564 м. 625 ж., раскол. 28 м. 37 ж.; ц.-прих. шк. Іерей Ів. Павл. Святицкій, 32 л., ок. сем., въ прих. съ 1896 г., законоуч., им. набедрен. (1898). Псал. К. И. Орловъ, 57 л., дом. обр., въ прих. съ 1867 г. Ц. ст. П. И. Поташевъ (1881). Адр. г. Горбатовъ.

с. Пашигорево. Храмъ камен. (1822); престолы: гл. хол. Преображенія Г-ня, прд. тепл., пр. ик. Б. М. Смоленскія, лв. св. Николая Чуд. Земли ок. 36 д.; дом. общ.; руг. 350 мѣр. хлѣба; въ прих. 3 д., прв. 586 м. 596 ж.; зем. шк. Іерей Пав. Петр. Сиротинъ, 56 л., изъ ср. отд. сем., въ прих. съ 1879 г., законоуч., им. камплавку (1900). Псаломщ. А. П. Покровскій, 26 л., ок. гор. уч., въ прих. съ 1903 г. Ц. ст. Г. П. Кошкинъ (1902). Адр. г. Горбатовъ.

с. Селидьба. Храмъ камен. (1848); престолы: гл. хол. св. Троицы, прд. тепл. св. безсребрен. Козьмыи Даміана. Утв. и ризницей бѣденъ. Земли 36 д.; дом. общ.; каз. жал. 392 р.; въ прих. 1 д., прв. 438 м. 505 ж., раск. 80 м. 87 ж.; зем. шк. Іерей Влад. Ів. Воскресенскій, 66 л., ок. сем., въ прих. съ 1889 г., законоуч. Н. д. псаломщ. П. О. Лѣствицынъ, 25 л., ок. нач. шк. Ц. ст. С. Ф. Иларіоновъ (1901). Адр. с. Павлово.

с. Созоново. Храмъ камен. (1857); престолы: гл. хол. Успенія Б. М., прд. тепл. св. влм. Дмитрія Солун. Земли 36 д.; [дом. соб.; каз. жал. 392 р.; въ прих. 1 д., прав. 562 м. 614 ж., раскол. 8 м. 8 ж.; ц.-прих. шк. Іерей Алдр. Павл. Серебровскій, 34 л., ок. сем., въ прих. съ 1898 г., законоуч., им. набедрен. (1903). Псаломщ. Н. В. Богдановъ, 33 л., ок. 2хкл. уч., въ прих. съ 1900 г. Ц. ст. А. С. Офонинъ (1887). Адр. с. Павлово.

с. Сосновское. Храмъ камен. (1824); престолы: гл. хол. Всемил. Спаса, прд. тепл. пр. мч. Флора и Лавра, лв. св. Николая Чуд. Земли 31 д.; дом. соб.; прч. кап. 429 р.; въ прих. 4 д., прав. 1420 м. 1742 ж., раскол. 20 м. 18 ж.; ц.-прих. и 2хкл. министр. шк. Настоят. іерей Сем. Ів. Ілевскій, 66 л., ок. сем., въ прих. съ 1873 г., законоуч., им. камплавку (1886). II-й іерей Дм. Никит. Зефировъ, 64 л., ок. сем., въ прих. съ 1887 г., законоуч., им. скуфью (1901). Діак. В. П. Богословскій, изъ 3 кл. д. уч., въ прих. съ 1902 г., учит. пѣнія ц.-прих. шк.

Псаломщ.: 1) Н. И. Веденецкій, ок. д. уч., въ прих. съ 1899 г. 2) А. Б. Троицкій, 64 л., изъ 1 кл. сем.; въ прих. съ 1860 г. Заштат. діак. Ө. С. Подлуженскій, 77 л. Ц. ст. П. В. Шилловъ (1896). Адр. с. Павлово.

с. Студенець. Храмъ камен. (1833); престолы: гл. хол. Знаменія Пр. Б., прд. tepl., пр. при. Сергія Радон., лв. влмч. Варвары. Земли 34 д.; дом. общ.; каз. жал. 392 р.; руг. 300 р.; въ прих. 2 д., прав. 616 м. 626 ж., раскол. 1 м. 2 ж.; 2 зем. шк., шк. грам. Іерей Ив. Ив. Добролюбовъ, 36 л., ок. сем., въ прих. съ 1901 г., законоуч., им. набедрен. (1901). Псаломщ. Н. В. Левитскій, 30 л., дом. образ., въ прих. съ 1895 г. Ц. ст. Я. А. Комаровъ (1895). Адр. г. Горбатовъ.

с. Сурулово. Храмъ дерев. (1722) Владимір. ик. Б. М. Въ 1901 г. заложенъ нов. камен. храмъ Земли 34¹/₂ д.; дом. свящ. соб., псалом. общ.; каз. жал. 392 р.; въ прих. 1 д., прав. 310 м. 349 ж.; министр. шк. Іерей Измаиль Алдр. Бенедиктовъ, 29 л., ок. сем., въ прих. съ 1901 г.; законоуч. Псаломщ. П. С. Мещерскій, 54 л., изъ высш. отд. д. уч., въ прих. съ 1889 г. Адр. с. Павлово.

с. Флоровское. Храмъ дерев.; престолы: гл. хол. Нерукотв. Образа Спаса, прд. tepl., пр. св. Іоанна Предт., лв. мч. Флора и Лавра. Съ 1898 г. строится нов. камен. храмъ. Земли 35 д.; дом. соб.; каз. жал. 392 р.; руг. 200 р.; въ прих. 2 д., прав. 737 м. 780 ж., раскол. 14 м. 20 ж. Іерей Мих. Яким. Капацынскій, 72 л., ок. сем., въ прих. съ 1858 г., пом. благочин., им. наперсный крестъ (1901). Ц. ст. П. И. Трофимовъ (1901). Адр. г. Горбатовъ.

с. Хвоцевка. Храмъ камен. (1862); престолы: гл. хол. Рожд. Хр., прд. tepl. пр. прор. Ілїи, лв. Покрова Б. М. Земли 36 д.; дом. свящ. соб., у проч. церк.; руг. 670 р.; въ прих. 6 д., прав. 1062 м. 1082 ж., раскол. 517 м. 619 ж.; 2 зем. шк., ц.-прих. шк. Іерей Яв. Вас. Виноградовъ, 43 л., ок. сем., въ прих. съ 1883 г., законоуч. 2 шк., дух. слѣд., им. скуфью (1900). Діак. М. П. Тольскій, 30 л., изъ 2 кл. сем., въ прих. съ 1900 г., законоуч. ц.-прих. шк. Псаломщ. И. П. Александровскій, 43 л., дом. обр., въ прих. съ 1900 г. Ц. ст. И. Ө. Шипиловъ (1877—87, съ 1890 г.). Адр. г. Горбатовъ.

с. Шарголей. Храмъ камен. (1855); престолы: гл. Арх. Михаила, прд. Успенія Б. М. Земли 34 д.; дом. свящ. общ., псал.—кварт.; руг. 435 р.; прч. кап. 250 р.; въ прих. 3 д., прав. 1015 м. 1019 ж.; зем. шк. Іерей Алдр. Вас. Ульяновъ, 33 л., изъ 3 кл. сем., въ прих. съ 1901 г., законоуч. Псаломщ. Т. С. Карповъ, 31 г., ок. нач. уч., въ прих. съ 1902 г. Ц. ст. М. И. Наумовъ (1902). Адр. г. Горбатовъ.

Г. Б н я г и н и н ь .

І-й благочиннической округъ.

Богоявленскій соборъ, камен. (1818); престолы: хол. гл. Богоявленія Г-ня, прд. пр. св. Николая Чуд., лв. св. Георгія Побѣд., tepl. въ трапезѣ—пр. Введенія во храмъ В. М. и Владимірскія ик. Б. М., лв. По-

крова Б. М. и св. Апп. Петра и Павла. Земли 187¹/₄ д.; руг. протоіерею и свящ. по ¹/₄ м. ржи и ¹/₈ м. яр. хлѣба съ души, діак. и псаломщ. пополамъ ¹/₄ м. ржи и ¹/₈ м. яр. хлѣба.; прч. кап. 4288 р.; въ прих. 3 слоб., 7 д., прав. 1612 м. 1654 ж., раскол. 27 м. 42 ж., Братство св. Кир. и Мее. Протоіерей Влад. Алдр. Снегиревъ, 60 л., ок. сем. по 1 разр., при соб. съ 1881 г., законоуч., цензоръ, им. наперсн. крестъ 1892 г., орд. св. Анны 3 ст. (1898). Іерей Ник. Ив. Ласточкинъ, 43 л., студ. сем., при соб. съ 1892 г., им. камилавку (1900). Діак. А. М. Красильниковъ, 43 л., ок. учит. сем., при соб. съ 1898 г., законоуч. земской. шк. Псаломщяки: 1) А. И. Аловъ, 31 г., изъ 2 кл. д. уч., при соб. съ 1902 г. 2) Н. И. Лавровъ, 23 л., изъ 2 кл. сем., при соб. съ 1901 г. Ц. ст. Я. В. Пановъ (1885).

Богородице-Рождествен. ц., камен. (1867); престолы: гл. хол. Рожд. Пр. Б., прд. на хорахъ: пр. Арх. Михаила, в. кн. Ольги и Рожд. Іоанна Предт., лв. св. Арсенія, архіеп. Серб., влмч. Анастаси Узоръ-шительницы и св. прор. Іліи; въ трап. прд. а) св. Николая Чуд., б) св. Дмитрія митр. Ростовск. Земля вмѣстѣ съ соборной; дом. протоіерея соб., псал. на кварт.; въ прих. 4 д., прав. 982 м. 1044 ж., раскол. 7 м. 3 ж.; ц.-прих. шк., благочиннич. библиот. Протоіерей Павлинь Ів. Слободской, 63 л., ок. сем., въ прих. съ 1879 г., благочинный, законоуч., им. наперсн. крестъ (1896), орд. св. Анны 3 ст. (1900). Діак.—вакансія. Псаломщ. П. М. Гноринскій, 34 л., изъ 1 кл. д. уч. и 2 кл. уѣз. уч., въ прих. съ 1901 г. Ц. ст. А. М. Ершовъ 1895 г.

Троицкая ц., камен. (1808); престолы: гл. хол. св. Троицы, прд. tepl. а) Благовѣщенія Пр. Б., б) влмч. [Варвары. Земля вмѣстѣ съ соборн.; прч. кап. 1390 р.; въ прих. 3 д., прав. 937 м. 974 ж. Іерей Ів. Конст. Травинъ, 57 л., ок. сем., въ прих. съ 1890 г., законоуч., дух. слѣд., им. наперсн. крестъ (1899). Діак. И. А. Захарьевскій, 29 л., изъ 1 кл. сем., въ прих. съ 1902 г. Псаломщ. Д. И. Рождественскій, 50 л., изъ 1 кл. д. уч., въ прих. съ 1872 г. Ц. ст. времен. куп. А. В. Пановъ (1902).

Успенская ц. камен. (1885); престолы: гл. хол. Успенія Б. М., прд. tepl. ик. Б. М. „Взысканія погибшихъ“ и влмч. Пантеленмона, лв. Арх. Михаила. Земли 33 д.; дом. ц.; % ок. 100 р. въ пользу прч.; въ прих. 4 д., прав. 478 м. 487 ж., раскол. 5 м. 3 ж.; ц.-прих. шк. и шк. гр. Іерей Ник. Мих. Соколовъ, 40 л., ок. сем., въ прих. съ 1901 г., законоуч., им. скуфью (1901). Ц. ст. М. А. Егоровъ (1893).

Княгининскій уѣздъ.

с. Бѣлка. Храмъ камен. (1882); престолы: гл. св. Николая Чуд., прд. прѣр. Іліи. Земли 35 д.; дом. общ., кромѣ діак.—соб.; руг. 220 р.; въ прих. 4 д., прав. 1470 м. 1584 ж., раскол. 25 м. 30 ж.; ц.-прих. шк. Іерей Ник. Мих. Пустынскій, 25 л., ок. сем., въ прих. съ 1902 г.

Діак. А. М. Щепетовъ, 61 г., ок. д. уч., въ прих. съ 1884 г. Псалом. Л. И. Невскій, 23 л., ок. ц.-пр. шк., въ прих. съ 1902 г. Ц. ст. О. С. Ширмаевъ (1899). Адр. г. Княгининъ.

с. Ивановское. Храмъ дерев. (1793), Богоявленія Г-ня, П. Храмъ камен. (1825) св. Ап. Іоанна Бог. Земли 32 д.; дом. общ.; руг. 272 р.; въ прих. 4 д., прав. 661 м. 718 ж.; зем. шк. Іерей Конст. Мих. Васильевъ, 25 л., ок. сем., законоуч., въ прих. съ 1901 г. И. д. псалом. А. П. Голубевъ, 18 л., ок. д. уч., въ прих. съ 1903 г. Ц. ст. П. И. Зиновьевъ (1902). Адр. г. Княгининъ!

с. Игнатово. Храмъ дерев. (1883); престолы: гл. хол. Воздвиженія Креста Г-ня, прд. тепл. Казан. Б. М. Земли 37½ д.; дом. общ.; руг. 134 р.; каз. жал. 392 р.; въ прих. прав. 280 м., 337 ж.; ц.-прих. шк. Іерей Мих. Ів. Голубицкій, 68 л., ок. сем. по 1 разр., въ прих. съ 1860 г., законоучитель, им. наперснй крестъ и орд. св. Анны 3 ст. (1903). Псаломц. А. И. Ципровскій, 40 л., ок. уѣз. уч., въ прих. съ 1901 г., учит. пѣнія. Ц. ст. В. Костюнинъ (1901). Адр. с. Крутець.

с. Каменници. Храмъ камен. (1829); престолы: гл. хол. Рожд. Хр., прд. тепл. прв. влмч. Параскевы, лв. прп. Сергія Радон. и мч. Ирины. Земли 35 д.; дом. общ.; руг. 100 р.; каз. жал. 392 р.; въ прих. прав. 452 м. 508 ж., раскол. 10 м. 4 ж.; ц.-прих. шк. Іерей Арсень Филип. Высоковскій, 33 л., ок. сем., въ прих. съ 1895 г., законоуч. Діак. на псал. вак. А. О. Утинъ, 26 л., въ прих. съ 1902 г. Ц. ст. С. Я. Ладинъ (1903). Адр. с. Крутець.

с. Картмазовка. Храмъ камен. (1868); престолы: гл. хол. Рожд. Іоанна Предт., прд. тепл. св. Тихона Амаѳут. Земли 41 д.; каз. жал. 392 р.; дом. соб.; въ прих. 1 д., прав. 309 м. 284 ж., раскол. 169 м. 166 ж.; шк. гр. Іерей Конст. Филип. Высоковскій, 46 л., ок. д. уч., въ прих. съ 1899 г., законоуч., им. набедрен. (1903). Псаломц. В. Н. Промтовъ, 51 г., изъ ср. отд. д. уч., прих. съ 1890 г. Ц. ст. Г. П. Вороновъ (1901). Адр. г. Княгининъ.

с. Кремицкое. Храмъ дерев. (1699); престолы: гл. хол. Покрова Б. М., прд. тепл. св. Николая Чуд. Земли 27 д.; дом. общ.; каз. жал. 392 р.; руг. 93 р.; въ прих. прав. 420 м. 471 ж., раскол. 111 м. 109 ж.; ц.-прих. шк. Іерей Ник. Ів. Харитинъ, 37 л., изъ 2 кл. сем., въ прих. съ 1903 г., законоуч. И. д. псаломц. В. Игнашинъ, въ прих. съ 1904 г. Зашт. іерей Вас. Ів. Богдановъ, 74 л. Ц. ст. С. М. Мухинъ (1892). Адр. с. Крутець.

с. Крутець. Храмъ дерев. (1801); престолы: гл. хол. прп. Сергія Радон., прд. прв. св. Николая Чуд., лв. Б. М. „Троеручицы“ и Апп. Петра и Павла. Земли 36 д.; дом. свящ., псал. общ., діак. соб.; руг. 305 р.; прч. кап. 600 р.; въ прих. 1 д., прав. 1090 м. 1260 ж., раскол. 7 м. 5 ж.; зем. шк. Іерей Конст. Ів. Свѣтозарскій, 68 л., ок. сем., въ прих. съ 1890 г., законоуч., им. наперсн. крестъ (1902). Діак. А. И. Воскресенскій, 27 л., изъ 3 кл. сем., въ прих. съ 1901 г. И. д. псалом.

В. А. Гусевъ, 27 л., ок. нач. уч., въ прих. съ 1901 г., учит. пѣнія. Ц. ст. Г. П. Каляпинъ (1899). Адр. с. Крутець.

с. Нелюбово. Храмъ камен. (1827); престолы: гл. хол. Рожд. Пр. Б., прд. tepl. св. Александра Нев. Земли 36 д.; дом. соб.; прч. кап. 810 р.; въ прих. прав. 370 м. 394 ж., раскол. 8 м. 7 ж.; ц.-прих. шк. Іерей Ник. Петр. Троицкій, 36 л., ок. сем., въ прих. съ 1888 г., законоуч., им. скуфью (1901). И. д. псаломщ. П. П. Скворцовъ, 56 л., изъ высш. отд. д. уч., въ прих. съ 1863 г. Ц. ст. А. С. Воронковъ (1893). Адр. с. Бол. Мурашкино.

с. Нутренки. I. Храмъ камен. (1850); престолы: гл. Казан. Б. М., прд. прв. мч. цар. Александры, лв. мч. Аполлонія. II. Храмъ камен. tepl. (1862) Скорбящей Б. М. III. Храмъ кладбищ. дерев. (1861) Каз. Б. М. Земли 35 д.; дом. свящ. общ., псал. соб.; руг. 140 р.; каз. жал. 392 р.; прч. кап. 750 р.; въ прих. 1 д., прав. 370 м. 415 ж.; второкл. жен. ц.-прих. и однокл. смѣш. шк. Іерей Мих. Ал. Орловскій, 30 л., ок. сем., въ прих. съ 1895 г., законоуч., им. набедрен. (1901). Псалом. В. А. Агницкій, 61 г., изъ 4 кл. д. уч. Ц. ст. П. А. Рязанцевъ (1901). Адр. г. Княгининъ.

с. Озерки. Храмъ камен. (1818); престолы: гл. хол. Покрова Б. М., прд. св. Николая Чуд. Земли 36 д.; дом. общ.; руг. 80 р.; прч. кап. 500 р., каз. жал. 392 р.; въ прих. прав. 205 м. 205 ж.; зем. шк. Іерей Як. Влад. Сахаровъ, 56 л., изъ ср. отд. сем., въ прих. съ 1889 г., законоуч., им. скуфью (1903). Псаломщ. Ѳ. В. Соколовъ, 36 л., изъ приг. кл. д. уч., въ прих. съ 1887 г. Ц. ст. Е. Н. Маркелловъ—Курьевъ (1896). Адр. с. Крутець.

с. Островское. I. Храмъ камен. (1822); престолы: гл. хол. Вознесенія Г-ня, прд. tepl. Покрова Б. М. II. Храмъ, кладбищ. камен. (1863). св. Іоанна Прд. Земли 36 д.; дом. общ.; руг. 109 р.; въ прих. прав. 748 м. 763 ж., раскол. 30 м. 33 ж.; зем. шк. и шк. гр. Іерей Алдр. Ив. Свѣтозарскій, 45 л., дом. обр.; въ прих. съ 1903 г. Діак. К. П. Косаткинъ, 26 л., ок. учит. сем., въ прих. съ 1902 г., законоуч. И. д. псаломщ. В. Свѣгинъ, въ прих. съ 1904 г. Ц. ст. Я. О. Мышкинъ (1890). Адр. г. Княгининъ.

с. Песочное. Храмъ камен. (1859); престолы: гл. Владимір. Б. М., прд. св. Николая Чуд., лв. влмч. Варвары. II. Храмъ дерев. (1883); престолы: гл. Казан. Б. М., прд. пр. св. Александра Нев., лв.—неосвященъ. Земли 36 д.; дом. общ., кромѣ діак.; руг. 190 р.; каз. жал.; въ прих. 4 д., прав. 886 м. 947 ж.; ц.-прих. шк. Іерей Ник. Конст. Свѣтозарскій, 31 г., ок. сем., въ прих. съ 1896 г., законоуч., им. скуфью (1902). Діак. Е. И. Петровскій, 30 л., ок. д. уч., въ прих. съ 1901 г., учит. ц.-прих. шк. Псаломщ. Д. Л. Савкинъ, 21 г., изъ 3 кл. сем., въ прих. съ 1903 г. Ц. ст. Н. А. Мезенцевъ (1902). Адр. г. Княгининъ.

с. Погорѣловка. Храмъ камен. (1838); престолы: гл. вверху хол. Знаменія Б. М., внизу tepl. прп. Сергія Родон. (закрытъ въ 1875 г.). Земли 36 д.; дом. общ.; каз. жал. 392 р.; въ прих. 2 д., прв. 792 м.

821 ж., раскол. 36 м. 33 ж.; зем. шк. Іерей Ник. Венедикт. Покровский, 28 л., изъ 3 кл. сем., въ прих. съ 1902 г., законоуч. Псаломщ. А. Н. Хвощевъ, 33 л., изъ 3 кл. гор. уч., въ прих. съ 1903 г. Ц. ст. Д. П. Хрущевъ (1899). Адр. с. Крутець.

с. Покровъ. Храмъ камен. (1827); престолы: гл. Покрова Б. М., прд. пр. прп. Георгія, лв. мч. Параскевы. Утв. посредств. Земли 36 д.; дом. общ.; въ прих. 5 д., прв. 512 м. 538 ж., раскол. 88 м. 146 ж. Іерей Пав. Арсен. Вознесенскій, 36 л., ок. сем., въ прих. съ 1899 г., им. набедрен. (1901). И. д. псал. Л. Касторскій, ок. д. уч., въ прих. съ 1904 г. Ц. ст. С. Елизаровъ. Адр. с. Крутець.

с. Потапово. Храмъ дерев. (1844) Казан. Б. М. Земли 48½ д.; дом. свящ. церк., псал. соб.; каз. жал. 392 р.; въ прих. 1 д., прв. 360 м. 383 ж.; шк. гр. Іерей Пав. Ал. Можарскій, 27 л., ок. сем., въ прих. съ 1897 г., законоуч., им. набедрен. (1903). Псаломщ. В. А. Щепетовъ, 26 л., ок. гор. уч., въ прих. съ 1897 г. Ц. ст. Т. Г. Платоновъ (1897). Адр. г. Княгининъ.

с. Ратушино. Храмъ камен. (1825); престолы: гл. хол. Арх. Михаила, прд. tepl., пр. прор. Данила, лв. бл. кн. Вячеслава Чеш. II. Храмъ кладбищ. хол., дерев. (1844); престолы: гл. Б. М. Утѣшенія Скорбящихъ, прд. св. Николая Чуд. Земли 31 д.; дом. соб.; прч. кап. 572 р.; руг. 160 р.; въ прих. 6 д., прв. 776 м. 847 ж.; ц.-прих. шк. и шк. гр. Іерей Мардарій Никиф. Застѣцкій, 44 л., ок. сем., въ прих. съ 1882 г., законоуч., им. набедр. (1899). Діак. М. М. Знаменскій, 26 л., изъ 3 кл. сем., въ прих. съ 1900 г., законоуч. шк. гр. и учит. ц.-прих. шк. Псаломщ. В. А. Крестинъ, 28 л., ок. нач. уч., въ прих. съ 1903 г. Ц. ст. Ѳ. М. Сидоровъ (1899). Адр. г. Княгининъ.

с. Рубское. Храмъ камен. (1829); престолы: гл. хол. Рожд. Пр. Б., прд. tepl. св. Николая Чуд. Земли 35 д.; дом. свящ. общ., у проч. соб.; руг. 142 р. 67 к.; въ прих. 4 д., прв. 927 м. 1097 ж.; ц.-прих. шк. Іерей Вас. Ів. Авдентовъ, 59 л., ок. сем., въ прих. съ 1884 г., законоуч., им. камилавку (1898). Діак. Ѳ. И. Богородскій, 55 л., изъ высш. отд. д. уч., въ прих. съ 1887 г. Псаломщ. С. Н. Лебедевъ, 64 л., изъ ср. отд. д. уч., въ прих. съ 1853 г. Ц. ст. С. С. Даниловъ (1901). Адр. г. Княгининъ.

с. Сибшинево. Храмъ камен. (1860); престолы: гл. хол. Казан. Б. М., прд. tepl., пр. Арх. Михаила, лв. св. Николая Чуд. Земли 34½ д.; дом. соб.; каз. жал. 392 р.; въ прих. 2 д., прв. 520 м. 609 ж., раскол. 10 м. 8 ж.; зем. шк. Іерей Як. Як. Крыловъ, 40 л., ок. сем., въ прих. съ 1899 г., законоуч., им. скуфью (1903). Псаломщ. А. Е. Троицкій, 47 л., изъ низш. отд. д. уч., въ прих. съ 1886 г. Ц. ст. С. Е. Мухинъ (1902). Адр. г. Княгининъ.

с. Яковлевское. I. Храмъ камен. (1817); престолы: гл. хол. св. Николая Чуд., прд. tepl. св. Іоанна Предт. II. Храмъ кладбищ., дерев. (1763); престолы: гл. ап. Іакова Заведеева, прд. а) Ап. Іоанна Бог. б) прп. Антонія Печер. Земли 34 д.; дом. общ.; руг. 135 р.; въ прих.

2 д., прв. 1023 м. 1181 ж., раскол. 20 м. 22 ж.; зем. и цер.-прих. шк. Іерей Ник. Ів. Постниковъ, 36 л., студ. сем., въ прих. съ 1897 г., законоуч., им. наберен. (1899). Діак. Н. Е. Формозовъ, 32 л., ок. ц.-учит. шк., въ прих. съ 1897 г., законоуч. ц.-прих. шк. И. д. псал. А. Ф. Тихонравовъ, 23 л., ок. 2хкл. уч., въ прих. съ 1903 г., учит. пѣнія въ зем. шк. Ц. ст. Ѳ. В. Подрѣзовъ (1896). Адр. г. Крутець.

II-й благочиннической округъ.

с. Андрейково. Храмъ дерев. (1898); престолы въ трап.: 1) при. Сергія Рад. и 2) Вознесенія Г-ня. Земли 34 д.; дом. общ.; руг. $\frac{1}{4}$ м. ржи и $\frac{1}{4}$ м. пшеницы; каз. жал.; въ прих. 4 д., прв. 493 м. 373 ж., раскол. 189 м. 279 ж.; ц.-прих. шк. Іерей Вл. Ів. Крыловъ, 22 л., ок., сем., въ прих. съ 1903 г. П. д. псаломщ. А. Н. Приклонскій, 28 л., изъ 4 кл. д. уч., въ прих. съ 1900 г. Ц. ст. Г. И. Звѣздинъ (1901). Адр. с. Б. Мурашкино.

с. Бакалды. Храмъ камен. (1838) Обновл. хр. Воскресенія Хр. Земли 35 д.; дом. свящ. общ., псал. соб.; руг. 340 р.; каз. жал. 675 р.; въ прих. 2 д., прв. 1151 м. 1209 ж., раскол. 189 м. 212 ж.; ц.-прих. и зем. шк., шк. гр. Іерей Алдр. Вл. Виноградовъ, 29 л., ок. сем., въ прих. съ 1898 г., законоуч., им. набедрен. (1901), миссіонеръ. П. д. псаломщ. В. Н. Веселовскій, 31 г., изъ 1 кл. д. уч., въ прих. съ 1898 г. Ц. ст. И. И. Кочуровъ (1889). Адр. с. Бол. Мурашкино.

с. Вельдеманово. Храмъ камен. (1860—1877); престолы: гл. Казан. Б. М., прд. пр. ик. Б. М. „Неопалимыя Купины“, зв. св. Николая Чуд. Земли 36 д.; прч. жив. на кварт.; каз. жал. 392 р.; въ прих. прв. 674 м. 776 ж., раскол. 67 м. 65 ж.; ц.-прих. шк. Іерей Тих. Ѳед. Добролюбовъ, 41 г., ок. сем., въ прих. съ 1887 г., законоуч., им. скуфью (1900), нагр. „Библией“ (1901). Псаломщ. П. М. Мерцаловъ, 20 л., ок. д. уч., въ прих. съ 1901 г. Ц. ст. С. Л. Еневъ (1890). Зашт. свящ. Ів. Ал. Зерновскій, 69 л. Адр. г. Княгининъ.

с. Вершинино. Храмъ дерев. (1790); престолы: гл. хол. Срѣтенія Г-ня, тепл. прд. Арх. Михаила. Земли 52 д.; дом. общ.; руг. 129 р. 20 к.; въ прих. 1 д. и хут., прв. 287 м. 298 ж., раскол. 32 м. 27 ж. Іерей Никандр. Андр. Покровскій, 57 л., ок. сем., въ прих. съ 1877 г., им. скуфью (1902). Псаломщ. А. В. Звѣздинъ, 18 л., ок. д. уч., въ прих. съ 1903 г. Ц. ст. А. М. Ерофеевъ (1903). Адр. с. Б. Мурашкино.

с. Воронино. Храмъ дерев. (1757); престолы: гл. ик. Б. М. Владимірскія, прд. св. Николая Чуд. Земли 66 д.; дом. свящ. общ., псал.—соб.; въ прих. 2 д., прв. 282 м. 312 ж. Іерей Ал. Вас. Розинъ, 52 л., изъ 2 кл. сем., въ прих. съ 1892 г., законоуч. зем. шк., им. набедрен. (1889). Псаломщ. Ѳ. М. Сенатскій, 61 г., изъ ср. отд. д. уч., въ прих. съ 1859 г. Ц. ст. И. А. Хамевъ (1898). Адр. с. Б. Мурашкино.

с. Григорово. Храмъ кам. (1700); престолы: гл. хол. Казан. Б. М., прд. св. кн. Бориса и Глѣба. Земли 47 д.; дом. общ.; руг. 250 р.; въ прих. 3 д., прв. 974 м. 1137 ж., раскол. 12 м. 9 ж.; ц.-пр. шк. Іерей

Алдр. Петр. Соколовъ, 28 л., ок. сем., въ прих. съ 1901 г., законоуч. Діак. И. Е. Рыбаковъ, 31 г., ок. гор. уч., въ прих. съ 1901 г., учит. ц.-прих. шк. И. д. псаломщ. Д. С. Косаткинъ, 39 л., ок. воен. фельдш. шк., въ прих. съ 1903 г. Ц. ст. М. Г. Конаевъ (1898). Адр. с. Б. Мурашкино.

с. Кишкино. Храмъ дерев. (1870); престолы: гл. хол. Происх. честн. Древь Креста Г-ня, прд. пр. св. Николая Чуд., лв. Казан. ик. Б. М., въ трап. прд. прп. Нила Столобен. Земли 34 д.; дом. общ.; руг. 240 р.; каз. жал. 392 р.; въ прих. прв. 298 м. 319 ж., раскол. 35 м. 43 ж.; зем. шк. Іерей Ал. Евг. Фаминскій, 63 л., изъ ср. отд. сем., въ прих. съ 1881 г., законоуч., им. скуфью (1902). Псаломщ.—Діак. В. П. Федоровъ, 60 л., изъ ср. отд. сем., въ прих. съ 1893 г. Ц. ст. А. И. Денисовъ (1899). Адр. с. Б. Мурашкино.

с. Ключици. Храмъ камен. (1808); престолы: гл. хол. Успенія Б. М., прд. св. Параскевы Пяти. Земли 63 д.; домъ свящ. общ., псалом. соб., руг. 137 р.; каз. жал. 392 р.; въ прих. 4 д., прв. 567 м. 651 ж.; ц.-пр. шк. и шк. гр. Іерей Алдр. Вас. Лебединскій, ок. сем., въ прих. съ 1899 г., им. набедрен. (1898), законоуч. Псаломщ. М. А. Калыстовъ, изъ высш. отд. д. уч., въ прих. съ 1880 г. Ц. ст. С. С. Кленовъ (1900). Адр. с. Б. Мурашкино.

с. Курлаково. Храмъ дерев. (1772); престолы: гл. хол. св. Николая Чуд., прд. tepl. Вознесенія Г-ня. Земли 41½ д.; дом. общ.; руг. 152 р.; % 50 р.; каз. жал. 392 р.; въ прих. 1 д., прв. 307 м. 363 ж., раскол. 2 м. 6 ж.; зем. шк. Іерей Ал. Серг. Крапивинъ, 45 л., изъ 1 кл. сем., въ прих. съ 1886 г., законоуч., им. набедрен. (1901). Псаломщ. А. П. Знаменскій, 23 л., ок. еп. рем. шк., въ прих. съ 1900 г. Ц. ст. И. В. Трухинъ (1901). Адр. с. Б. Мурашкино.

с. Лубяницы. Храмъ камен. (1825); престолы: гл. Воздвиж. Креста Г-ня, прд. tepl. св. Николая Чуд. Утв. скуденъ. Земли 33 д., пожертв. 3 д.; дом. общ.; каз. жал. 392 р.; руг. 239 р. 83½ к.; въ прих. 1 д., прв. 368 м. 412 ж., раскол. 25 м. 20 ж.; зем. шк. Іерей Пав. Вас. Борисоглѣбскій, 29 л., изъ 3 кл. сем., въ прих. съ 1900 г., законоуч. Псаломщ. Д. М. Богословскій, 32 л., изъ 1 кл. д. уч., въ прих. съ 1894 г. Ц. ст. П. Карабановъ (1896). Адр. г. Княгининъ.

с. Мурашкино Большое. *Благовѣщен. ц.*, камен. (1831); престолы: гл. хол. Благовѣщенія Пр. Б., прд. tepl., пр. Арх. Михаила, лв. Срѣтенія Г-ня. Земли 33 д.; церк. д., кромѣ псаломщ.; каз. жал.; въ прих. 1 д., прв. 139 м. 170 ж., раскол. 2 м. 1 ж. Іерей Ник. Алдр. Семиотровичъ, 34 л., изъ 5 кл. сем., въ прих. съ 1894 г. Псаломщ. А. А. Лебедевъ, 29 л., изъ 1 кл. сем., въ прих. съ 1902 г. Ц. ст. А. И. Бугинъ (1888).

Вознесенская владбищ. ц., камен. (1856); престолы: гл. хол. Вознесенія Г-ня, прд. пр. Покрова Б. М., лв. Воздвиж. Креста Г-ня. Земли нѣтъ; свящ. дом. церк., у проч. соб.; руг. 80 руб. Іерей Ив. Пав.

Аратскій, 63 л., ок. сем., въ прих. съ 1872 г., им. камплавгу (1903).
Діак. на псаломщ. вак. А. М. Вадовъ, 37 л., изъ 3 кл. д. уч., въ прих.
съ 1885 г. Ц. ст. Г. А. Панышевъ (1889).

Ильинская ц., камен. (1733); престолы: гл. св. Иліи прор., прд. пр.
мч. Флора и Лавра, лв. бл. кн. Александра Нев. Земли 33 д.; дом.
свящ. церк., псалом. общ.; въ прих. 1 д., прв. 275 м. 266 ж., раскол.
5 м. 3 ж. Іерей Вас. Аристарх. Аратскій, 33 л., ок. сем., въ прих.
съ 1898 г., им. набедрен. (1901). Псаломщ. С. П. Дроздовскій, 22 л.,
ок. д. уч., въ прих. съ 1901 г. Ц. ст. М. Д. Косковуевъ (1879).

Спасо-Преображенская ц., камен. (1821); престолы: гл. хол. Пре-
ображенія Г-ня, прд. тепл., пр. Рожд. Іоанна Пред., лв. Введенія во
храмъ Пр. Б. Земли 33 д.; дом. общ.; въ прих. 273 м. 319 ж., раскол.
2 м. 1 ж.; ц.-прих. шк. Іерей Мих. Ник. Троицкій, 40 л., студ. сем.,
въ прих. съ 1887 г. дух. слѣд., законоуч., цензоръ проповѣд., им. камп-
лавгу (1902). Псаломщ. П. И. Громовъ, 53 л., ок. д. уч., въ прих. съ
1869 г. Ц. ст. В. Е. Симоновъ (1892).

Тихвинская ц., камен. (1792); престолы: гл. Тихвин. ик. Б. М.,
прд. тепл., пр. св. Трехъ Вселен. Святителей, лв. св. кн. Θεодора и
чадъ Его Давида и Константина Ярослав. Земли 49 д.; дом. общ.; въ
прих. 1 д., прв. 520 м. 557 ж., раск. 19 м. 13 ж. Іерей Андр. Ів.
Флеровъ, 50 л., ок. сем., въ прих. съ 1901 г., им. камплавгу (1900).
Псаломщ.—Діак. А. П. Стрѣльниковъ, 39 л., дом. обр., въ прих. съ
1903 г. Ц. ст. М. П. Балннъ (1893).

Троицкая ц., камен. (1805); престолы: гл. хол. св. Троицы, прд.
пр. прп. Сергія Рад., лв. ик. Б. М. „Седмезерскія“. Земли 22 д.; дом.
церк.; въ прих. 3 д., прв. 344 м. 357 ж., раскол. 4 м. 5 ж. Іерей
Ник. Алдр. Смирновъ. 70 л., ок. сем., въ прих. съ 1899 г., им. на-
персн. крестъ (1897). Псаломщ. П. М. Алоевъ, 59 л., изъ высш. отд.
д. уч., въ прих. съ 1876 г. Ц. ст. В. А. Монсеевъ (1900).

Рождественская ц., камен. (1781); престолы: гл. Рожд. Хр., прд.
пр. Рожд. Бог. и лв. св. Николая Чуд. Земли 87 д.; дом. цер.; въ прих.
5 д., прв. 1216 м. 1413 ж., раскол. 17 м. 22 ж.; ц.-прих. шк.; при д.
Холязинъ приписная церк. камен. (1900) Казан. ик. Б. М. Іерей
Ів. Гр. Приклонскій, 55 л., ок. сем. по 1 разр., въ прих. съ 1901 г.,
благочинный, им. наперсн. крестъ (1896), орд. св. Анны 3 ст. (1899),
законоуч. зем. шк. Іерей Мих. Петр. Сенатскій, 42 л., ок. сем., въ
прих. съ 1893 г., законоуч. ц.-прих. шк., им. скуфью (1899). Діак.
П. Г. Тенищевъ, 46 л., ок. д. уч., въ прих. съ 1902 г. Псаломщ.
1) И. В. Лузинъ, 34 л., ок. д. уч., въ прих. съ 1903 г., 2) А. Т. Ер-
маковъ, 30 л., ок. ц.-прих. шк., въ прих. съ 1902 г. Ц. ст. куп. С. С.
Панышевъ (1898).

с. Палулово. Храмъ камен. (1816); престолы: гл. хол. Покрова
Б. М., прд. тепл. мч. Евграфа. Земли 46 д.; дом. общ.; руг. 148 р.
94 к.; каз. жал. 392 р.; въ прих. 3 д., прв. 414 м. 443 ж., раскол. 18 м.
23 ж.; шк. гр. Іерей Ів. Евдок. Нечаевъ, 70 л., ок. сем., въ прих. съ

1858 г., законоуч., им. наперсн. крестъ (1895). И. д. псаломщ. Н. Д. Дроздовъ, 26 л., изъ прич. кл. д. уч. въ прих. съ 1897 г. Ц. ст. Е. Аникинъ (1899). Адр. г. Княгининъ.

с. Рождественно. I. Храмъ дерев. (1753) хол.; престолы: гл. Рожд. Пр. Б., прд. пр. св. Александра Нев., лв. влмч. Георгія Побѣдон. II. Храмъ дерев. (1788), tepl., Знаменія Б. М. Земли 33 д.; дом. общ.; руг. 20 к. съ души; въ прих. 1 д., прв. 743 м. 767 ж., раскол. 86 м. 73 ж.; ц.-прих. шк. Іерей Ив. Ал. Святицкій, 37 л., ок. сем., въ прих. съ 1889 г., законоуч., им. набедрен. (1901). Діак. Н. В. Анкирскій, 50 л., изъ 2 к. д. уч., въ прих. съ 1895 г., нагр. „Библией“. Ц. ст. М. Е. Сакинъ (1899). Адр. с. Б. Мурашкино.

с. Танайково. Храмъ камен. (1833); престолы: гл. хол. Успенія Б. М., прд. пр. св. Николая Чуд., лв. св. Александра Нев. Земли 36 д.; дом. общ.; руг. 200 р.; въ прих. 1 д., прв. 549 м. 623 ж., раскол. 41 м. 43 ж.; зем. шк. Іерей Ѳед. Ѳед. Доброзраковъ, 54 л., изъ 1 кл. сем., въ прих. съ 1887 г., законоуч., им. скуфью (1902). И. д. псаломщ. И. Г. Лапшинъ, 49 л., ок. нач. уч., въ прих. съ 1896 г. Ц. ст. И. Н. Коробовъ (1896). Адр. зашт. гор. Перевозъ.

с. Шахманово. Храмъ дерев. (1726); престолы: гл. хол. Преображенія Г-ня, прд. tepl. св. безсребр. Козьмы и Даміана. Утв. посредст. Земли 39¹/₂ д.; дом. общ.; руг. 72 р. 39 к.; каз. жал. 392 р.; въ прих. 2 д., прв. 415 м. 456 ж., раскол. 1 м. Іерей Алдр. Ив. Ципровскій, 46 л., ок. сем., въ прих. съ 1882 г., законоуч. шк. гр., им. скуфью (1899). Псаломщ. П. В. Стрѣльскій, 73 л., изъ высш. отд. д. уч., въ прих. съ 1855 г., им. зол. мед. на шею. Ц. ст. Н. Н. Большаковъ (1901). Адр. г. Княгининъ.

с. Шилево. Храмъ камен. (1846); престолы: гл. хол. Обновл. хр. Воскресенія, прд. tepl., пр. Казан. ик. Б. М., лв. св. Николая Чуд. Земли 35 д.; дом. свѣщ. общ., псал. соб.; руг. 440 р.; въ прих. 4 д., прв. 680 м. 734 ж.; зем. шк. Іерей Мих. Пав. Аратскій, 57 л., ок. сем., въ прих. съ 1871 г., законоуч., им. скуфью (1900). Діак. на псаломщ. вак. Ѳ. И. Крыловъ, 65 л., ок. уѣз. уч., въ прих. съ 1903 г. Ц. ст. И. А. Гршшинъ (1896). Адр. с. Б. Мурашкино.

с. Ягодное. I. Храмъ камен. хол. (1802) Успенія Б. М. II. Храмъ камен. tepl. (1819), св. Николая Чуд. Земли 36 д.; дом. свѣщ., псал. общ., у діак. нѣтъ; руг. 640 р.; въ прих. 3 д., прв. 1116 м. 1269 ж.; ц.-прих. шк. Іерей Ив. Гр. Зерчаниновъ, 30 л., ок. сем., въ прих. съ 1902 г., законоуч. ц.-прих. и зем. шк. Діак. С. А. Невскій, 24 л., изъ 2 кл. сем., въ прих. съ 1903 г., учит. ц.-прих. шк. Псаломщ. И. К. Коневскій, 54 л., изъ ср. отд. д. уч., въ прих. съ 1890 г. Ц. ст. П. Е. Зеленцевъ (1901). Адр. зашт. гор. Перевозъ.

III-й благочиннической округъ.

с. Анненково. Храмъ камен. (1854), внутри ветхій; престолы: гл. хол. св. Троицы, прд. tepl., пр. св. Александра Нев., лв. прп. Маріи

Египет. Земли 36 д.; дом. свящ. соб., псал. общ.; руг. 350 р.; каз. жал. 392 р.; въ прих. 1 д., прв. 474 м. 512 ж.; мин. шк. Іерей Дм. Вас. Архангельскій, 40 л., ок. сем., въ прих. съ 1893 г., законоуч., им. набедрен. (1901). Псаломщ. В. П. Покровский, 28 л., изъ 4 кл. д. уч., въ прих. съ 1899 г. Ц. ст. А. Θ. Творкевичъ (1903). Адр. зашт. г. Перевозъ.

с. Арбузово. Храмъ дерев. (1876—77); престолы: гл. хол. св. Николая Чуд., прд. tepl. Ап. Андрея Первозв. Земли 33 д.; дом. свящ. соб., псал. общ.; руг. 300 р.; прч. кап. 215 р.; въ прих. 6 д., прв. 656 м. 753 ж.; зем. шк. Іерей Вас. Ал. Казанскій, 36 л., ок. сем., въ прих. съ 1890 г., законоуч., им. набедрен. (1902). Псаломщ. В. И. Цитроновъ, 55 л., изъ 4 кл. д. уч., въ прих. съ 1873 г. Ц. ст. А. И. Анѳимовъ (1893). Адр. с. Кетрось.

с. Борнуково. Храмъ дерев. (1709) св. Николая Чуд. Земли 36 д.; дом. свящ. общ. псал. соб.; въ прих. прв. 613 м. 648 ж., раскол. 4 м. 5 ж.; зем. шк. Іерей Ив. Вас. Никольскій, 43 л., ок. сем., въ прих. съ 1900 г., законоуч., цензоръ, им. скуфью (1897). Псаломщ. Г. А. Тихомировъ, 73 л., изъ 4 кл. д. уч., въ прих. съ 1846 г. Ц. ст. И. А. Мазуровъ (1902). Адр. с. Кетрось.

с. Выален. Храмъ камен. (1873); престолы: гл. св. Леонтія, еп. Ростов., прд. tepl. Скорбящей Б. М. Земли 33½ д.; дом. общ.; руг. 270 р.; каз. жал. 392 р.; въ прих. 2 д., прв. 580 м. 670 ж.; ц.-прих. шк. Іерей Ник. Аристарх. Аратскій, 42 л., ок. сем., въ прих. съ 1898 г., законоуч., им. набедрен. (1899). Псаломщ. И. М. Полидорскій, 54 л., изъ высш. отд. д. уч., въ прих. съ 1890 г. Ц. ст. Н. С. Ширшовъ (1901). Адр. зашт. г. Перевозъ.

с. Дубское. I. Храмъ камен. хол. (1821) Рожд. Христ. II. Храмъ камен. tepl. (1801) Тихвин. Б. М. Земли 31 д.; домъ свящ. общ., псал. нѣтъ; руг. 240 р.; въ прих. прв. 518 м. 545 ж.; ц.-прих. шк. Іерей Петръ Дм. Рождественскій, 28 л., ок. сем., въ прих. съ 1902 г., законоуч. Псаломщ. К. Н. Сиротинъ, 25 л., ок. уѣз. уч., въ прих. съ 1896 г. Ц. ст. Н. Θ. Ладыженскій (1896). Адр. зашт. г. Перевозъ.

с. Ичалки. I. Храмъ дерев. (1718), ветхъ; престолы: гл. св. Троицы, прд. св. Льва Катанск. II. Храмъ tepl. (1799, 1891—92); престолы: гл. Рожд. Хр., прд.: а) при. Θεодосія Тотем., б) прор. Или. Строятся камен. ц. Земли 34½ д.; дом. общ.; руг. 800 р.; прч. кап. 150 р.; въ прих. 1 д., прв. 1271 м. 1342 ж., раскол. 44 м. 119 ж.; 2хкл. мин. шк. Іерей Вас. Ив. Смирновъ, 37 л., ок. сем., въ прих. съ 1888 г., законоуч., им. набедрен. (1899). Діак. А. И. Спасскій, 34 л., изъ 2 кл. сем., въ прих. съ 1901 г. И. д. псаломщ. В. П. Бурмистровъ, 17 л., изъ 2 отд. второкл. ц.-пр. шк., въ прих. съ 1903 г. Ц. ст. И. С. Голубевъ (1899). Адр. с. Б. Якшень.

с. Кемары. I. Храмъ камен. (1701); престолы: гл. Знаменія Б. М., прд. tepl., пр. прп. Сергія Радон., лв. Арх. Михаила, прд. хол. пр. въ честь Ризы Г-ней, лв. влмч. Дмитрія Солун. II. Храмъ владбищ., дерев. (1810); престолы: гл. ик. Б. М. Одигитрии Смолен., прд. пр. прор. Или,

лв. св. Николая Чуд. Земли 33 д.; дом. общ., кромѣ 1-го псал.—соб.; руг. 846 р. 35 к.; прч. кап. 300 р.; въ прих. 3 д., прв. 1849 м. 1995 ж., раскол. 4 м.; ц.-прих., зем. шк. и шк. гр. Іерей: І. Ал. Мих. Крыловъ, 62 л., ок. сем., въ прих. съ 1867 г., законоуч., благочинный, им. наперсный крестъ (1897), орд. св. Анны 3 ст. (1901). ІІ. Ник. Мих. Репшевъ, 53 л., изъ 5 кл. сем., въ прих. съ 1884 г., законоуч. зем. шк., им. скуфью (1899). Діак. И. П. Соколовъ, 51 г., ок. д. уч., въ прих. съ 1881 г. Псаломщ.: 1) И. В. Адамантовъ, 66 л., изъ низш. отд. сем., въ прих. съ 1885 г., 2) М. П. Вадовъ, 57 л., ок. д. уч., въ прих. съ 1903 г. Ц. ст. Знамен. ц. Д. М. Каштановъ (1902), кладбищ. ц. И. Я. Прыгуновъ (1902). Адр. с. Кетрось.

с. Кетрось. Храмъ камен. (1771); престолы: гл. хол. Знаменія Пр. Бог., прд. тепл. прп. Сергія Радон. Земли 36 д.; дом. общ., кромѣ псал.—соб.; руг. 930 р.; каз. жал. 931 р.; въ прих. 4 д., прв. 1341 м. 1347 ж., раскол. 74 м. 230 ж.; зем. шк. Іерей: І. Петръ Алндр. Покровский, 36 л., ок. сем., въ прих. съ 1903 г., законоуч., дух. слѣд., пом. благочин., им. скуфью (1901), ІІ. Степ. Ів. Казанскій, 32 л., ок. сем., въ прих. съ 1901 г. Діак. Н. И. Никольскій, ок. гор. 4хкл. уч., въ прих. съ 1896 г. Псаломщ.: 1) А. П. Кипрскій, 28 л., изъ 1 кл. д. уч., въ прих. съ 1896 г.; 2) Н. И. Дубровскій, 23 л., изъ 1 кл. сем., въ прих. съ 1903 г. Ц. ст. Ѳ. И. Красильниковъ (1901). Адр. с. Кетрось.

с. Корсаково. Храмъ дерев. хол. (1871); престолы: гл. Казан. Б. М., прд. пр. прор. Іліи, лв. мч. Флора и Лавра. Церковь-школа, престоль св. Николая Чуд. Земли 34 $\frac{1}{2}$ д.; руг. 125 р. 25 к.; дом. общ.; въ прих. 1 д., прв. 580 м. 635 ж. Іерей Алндр. Вас. Цитроновъ, 22 л., ок. сем., въ прих. съ 1903 г., законоуч. И. д. псаломщ. А. А. Никольскій, 35 л., ок. однокл. мин. шк., въ прих. съ 1902 г. Ц. ст. В. ІІ. Гусевъ (1901). Адр. с. Б. Якшенъ.

с. Мармыжи. Храмъ камен. (1836); престолы: гл. хол. ик. Б. М. Владимірскія, прд. пр. Арх. Михаила, лв. прп. Сергія Радон. При с-цѣ Шильниковъ церковь, приписана къ сему прих. Земли 36 $\frac{1}{2}$ д.; дом. общ.; руг. 300 р.; въ прих. 1 с-цо, прв. 473 м. 533 ж., шк. гр. Іерей Мих. Ник. Цвѣтковъ, 33 л., изъ 3 кл. сем., въ прих. съ 1893 г., законоуч. Псаломщ. Н. А. Доброзраковъ, 20 л., изъ уѣз. уч., въ прих. съ 1903 г. Ц. ст. Р. Ѳ. Егоровъ. Адр. с. Кетрось.

с. Наумово. Храмъ дерев. (1820); престолы: гл. хол. св. Николая Чуд., прд. прп. Зосимы и Савватія Солов., прд. тепл. св. Іоанна Предт. Земли 33 $\frac{1}{2}$ д., лѣсу 3 д.; дом. свящ. общ., псал.—соб.; каз. жал. 392 р.; въ прих. 2 д., прв. 356 м. 411 ж., раскол. 261 м. 340 ж.; зем. шк. Іерей Викт. Ів. Бархатовъ, 40 л., изъ 4 кл. сем., въ прих. съ 1903 г. Псаломщ. ІІ. И. Лебедевъ, 52 л., изъ 1 кл. д. уч., въ прих. съ 1872 г. Ц. ст. И. Д. Евдокимовъ (1899). Адр. с. Б. Якшенъ.

Зашт. гор. Перевозъ. І. Храмъ камен. (1810), Рожд. Хр. ІІ. Храмъ камен. (1816), тепл., Покрова Б. М. Земли 34 $\frac{1}{2}$ д.; дом. свящ. перк., проч.—соб.; руг. 25 к. съ души; въ прих. 4 д., прв. 1229 м. 1407 ж.,

раскол. 18 м. 17 ж.; зем. шк. и 2 шк. грам. Іерей Серг. Степ. Малицкій, 34 л., изъ 5 кл. сем., въ прих. съ 1904 г., законоуч., им. набедр. (1900). Діак. М. А. Святицкій, 34 л., изъ 3 кл. сем., въ прих. съ 1894 г., законоуч. и учит. шк. гр. Псаломщ. Г. П. Кляждеватовъ, 43 л., дом. обр., въ прих. съ 1902 г. Ц. ст. И. А. Комковъ (1896). Адр. зашт. г. Перевозъ.

с. Пилекшево. Храмъ камен. (1854); престолы: гл. Преображенія Г-ня, прд. пр. Казан. Б. М., лв. св. Николая Чуд. II-й храмъ кладбищ.; камен. (1833). Рожд. Хр. Земли 34 д.; дом. свящ. соб., діак. общ. псал. на квар.; въ прих. прв. 722 м. 791 ж., зем. шк. Іерей Мих. Егор. Пальмовъ, 58 л., ок. сем., въ прих. съ 1869 г., законоуч., им. набедр. (1878). Діак. П. П. Парамоновъ, 31 г., ок. уѣз. уч., въ прих. съ 1901 г. П. д. псаломщ. В. И. Прсетскій, 48 л., изъ д. уч. въ прих. съ 1902 г. Ц. ст. И. Н. Костинъ (1896). Адр. с. Б. Якшень.

с. Ревезень. I храмъ камен. (1814); престолы: гл. хол. Срѣтенія Г-ня, прд. tepl. св. Николая Чуд. II храмъ камен., кладбищен. св. Троицы. Земли 33¹/₂ д.; дом. свящ. общ., у проч. соб.; въ прих. прв. 1136 м. 1240 ж.; зем. и воскр. шк. Іерей Ник. Ал. Райковскій, 42 л., ок. сем., въ прих. съ 1897 г., законоуч. . . скуфью (1900). Діак. П. П. Покровскій, 54 л., изъ ср. отд. д. уч., въ прих. съ 1889 г. П. д. псаломщ. К. С. Никольскій, 17 л., изъ 2 кл. д. уч., въ прих. съ 1893 г. Ц. ст. Д. Я. Иваненковъ (1898). Адр. зашт. г. Перевозъ.

с. Суѣево. Храмъ дерев. (1876) Казан. ик. Б. М. Земли узак. пропорц.; дом. общ.; въ прих. прв. 529 м. 572 ж.; ц.-прих. шк. Іерей Ив. Влад. Лебединскій, 33 л., ок. д. уч. и ц.-учит. шк., въ прих. съ 1902 г. Псаломщ. П. А. Соколовскій, 29 л., изъ 2 кл. д. уч., ок. Кулиб. рем. уч., въ прих. съ 1899 г., учит. пѣвня Ц. ст. Θ. П. Бариновъ (1899). Адр. с. Б. Якшень.

с. Сурадѣво. Храмъ камен. (1813), Обновл. хр. Воскресенія. Земли 35 д.; дом. свящ. церк., псал. соб.; руг. 105 р., въ прих. прв. 423 м. 493 ж. Іерей Алндр. Алндр. Лебедевъ, 23 л., ок. сем., въ прих. съ 1903 г. Псаломщ. П. В. Птенцевъ, 58 л., изъ 1 кл. д. уч., въ прих. съ 1891 г. Ц. ст. С. И. Ражевъ (1896). Адр. с. Кетрось.

с. Якшень Бол. Времен. храмъ дерев. (1900), св. Николая Чуд. Земли 35³/₄ д.; дом. соб.; казен. жал. 393 р.; въ прих. прв. 421 м. 492 ж., раск. 205 м. 233 ж.; зем. шк. Іерей Алндр. Ник. Троицкій, 32 л., изъ 3 кл. д. уч., въ прих. съ 1903 г., законоуч. Псаломщ. В. И. Ильинскій, 54 л., изъ ср. отд. д. уч., въ прих. съ 1886 г. Ц. ст. В. Хорошавинъ (1902). Адр. с. Б. Якшень.

IV-й благочиннической округъ.

с. Базино. I. Храмъ камен. (1744) Казан. ик. Б. М. II. Храмъ камен. (1850) св. Николая Чуд. и III. камен. кладбищ. (1879) Воздвиженія Креста Г-ня. Земли 63 д.; дом. свящ. и псал. общ., у діак. соб.; руг. 125 р.; въ прих. 5 д., прв. 868 м. 871 ж., раскол. 9 м.

12 ж.; шк. гр. Іерей Пав. Аван. Перданскій, 36 л., окон. сем., въ прих. съ 1896 г., законоуч., им. скуфью (1903). Діак. А. П. Доброправовъ, 31 г., ок. уѣз. уч., въ прих. съ 1896 г., учит. шк. грам. И. д. псаломщ. В. Θ. Богородскій, 30 л., ок. д. уч., въ прих. съ 1899 г. учит. пѣнія шк. гр. Ц. ст. В. В. Чемесовъ. Адр. с. Бутурлино.

с. Букален. Храмъ дерев. (1871), мч. Параскевы. Земли 36 д.; дом. свящ. общ., псаломщ. соб.; руг. 75 р.; въ прих. 1 д., прв. 615 м. 637 ж. Іерей Ив. Никиф. Октаевъ, 47 л., ок. сем., въ прих. съ 1881 г., им. набедрен. (1894). И. д. псаломщ. Е. А. Успенскій, 28 л., изъ 2 кл. уѣз. уч., въ прих. съ 1900 г. Ц. ст. В. Афиногеновъ (1902). Адр. с. Бутурлино.

с. Бутурлино. I. Храмъ камен. (1837); престолы: гл. хол. прп. Сергія Радон., прд. tepl. пр. св. Ілии прор., лв. св. Николая Чуд. II. Храмъ камен. (1818) кладбищ. хол.; престолы: гл. ик. Б. М. Владимірскія, прд. пр. св. Николая Чуд., лв. свмч. Петра Александрійскаго. Земли 33¹/₃ д.; дом. общ., кромѣ псал.—соб.; руг. 170 р.; въ прих. 2 д., прв. 964 м. 1097 ж., раск. 9 м. 10 ж.; 2 богадѣльни, 2хкл. мин. уч. Іерей Алдр. Мих. Васильевъ, 35 л., студ. сем., въ прих. съ 1901 г., дух. слѣд., законоуч., им. скуфью (1902). Діак. Е. И. Цвѣтковъ, 63 л., изъ низш. отд. сем., въ прих. съ 1871 г. Псаломщ. А. П. Назариновъ, 38 л., изъ 1 кл. д. уч., въ прих. съ 1885 г. Ц. ст. А. П. Силантьевъ (1887). Адр. с. Бутурлино.

с. Васильки. Храмъ дерев. (1897) Казан. ик. Б. М. Земли 37 д.; дом. общ.; руг. 50 р., каз. жал. 392 р.; въ прих. прв. 208 м. 220 ж. Іерей Леон. Вас. Аргентовъ, 53 л., изъ низш. отд. сем.; въ прих. съ 1900 г., им. скуфью (1903). И. д. псаломщ. В. П. Архангельскій, 26 л., ок. зем.-шк., въ прих. съ 1902 г. Ц. ст. Е. А. Лабутовъ (1902). Адр. с. Бутурлино.

с. Вергизая. Храмъ дерев. (1735) хол.; престолы: гл. св. Троицы, прд. св. Николая Чуд. Земли 27¹/₂ д.; дом. общ.; руг. 191 р.; въ прих. прв. 555 м. 629 ж.; зем. шк. Іерей Мих. Ал. Садовскій, 31 г., изъ 3 кл. сем., въ прих. съ 1899 г., законоуч. Псаломщ. М. П. Дроздовскій, 21 г., изъ 3 кл. д. уч., въ прих. съ 1902 г. Ц. ст. П. В. Черпаковъ (1903). Адр. с. Кетрость.

с. Инкино. Храмъ дерев. (1903), ик. Владимірскія ик. Б. М. II. Храмъ камен. (1863—1896), Казан. Б. М. Земли 34¹/₂ д.; дом. общ.; руг. 50 р.; въ прих. прв. 710 м. 657 ж.; зем. шк. Іерей Петр. Конст. Зеленогорскій, 43 л., студ. сем., въ прих. съ 1891 г., цензоръ, законоуч., благочинный, им. камилавку (1901). Псаломщ. М. И. Алоевъ, 24 л., ок. д. уч., въ прих. съ 1900 г. Ц. ст. И. В. Грунинъ (1887). Адр. с. Кетрость.

с. Кельшево. Храмъ времен. дерев. св. Николая Чуд. Утв. бѣденъ. Земли 34¹/₂ д.; дом. общ.; руг. 108 р.; каз. жал. 392 р.; въ прих. 1 д.; прв. 362 м. 330 ж., раскол. 524 м. 590 ж.; зем. шк. Іерей Пав. Григ. Подуѣктовъ, 68 л., дом. обр., въ прих. съ 1894 г., законоуч., им.

набедрен. (1903). Псаломщ. М. И. Писаревъ, 38 л., ок. уѣз. уч., въ прих. съ 1891 г. Ц. ст. С. И. Шапакинъ (1901). Адр. с. Бутурлино.

с. Князь-Лукьяново. I. Храмъ дерев. (1703), хол., св. Николая Чуд. II. Храмъ камен. (1838), одинъ престолъ Казан. ик. Б. М. и влчч. Иоанна воина. Земли 44 д.; дом. общ.; въ прих. 1 д., при. 656 м. 700 ж.; зем. шк. Іерей Алдр. Ал. Раевскій, 33 л., ок. сем., въ прих. съ 1899 г., законоуч. Псалом. Н. И. Дроздовъ, 63 л., изъ ср. отд. д. уч., въ прих. съ 1861 г. Ц. ст. А. М. Шадринъ (1890). Адр. с. Кетрось.

с. Кочуново. Храмъ камен. (1866); престолы: гл. Покрова Б. М., прд. пр. св. Иоанна Злат., лв. св. Александра Нев. II. Храмъ дерев. (1891) св. Николая Чуд. Земли 33 д.; дом. общ.; руг. 300 р.; въ прих. 1211 м. 1357 ж.; ц.-прих. шк. Іерей Конст. Теоф. Селунскій, 31 г., ок. сем., въ прих. съ 1896 г., законоуч., им. набедрен. (1901). Діак. А. П. Травницкій, 34 л., ок. 2хвл. гор. уч., въ прих. съ 1901 г., учит. ц.-пр. шк. Псаломщ. П. В. Безсоновъ, 23 л., ок. д. уч., въ прих. съ 1902 г. Ц. ст. Н. Я. Куренковъ. Адр. с. Бутурлино.

с. Мисюриха. Храмъ дерев. (1888); престолы: гл. хол. Казанскія Б. М., прд. tepl. Арх. Михаила. Утв. недостат. Земли ок. 37 д.; дом. свящ. общ., псал. на кварт.; руг. 115 р.; каз. жал. 392 р.; въ прих. прав. 365 м. 368 ж.; ц.-прих. шк. Іерей Ал. Петр. Кудрявцевъ, 43 л., ок. сем., въ прих. съ 1903 г., законоуч., им. набедрен. (1888). Псалом. А. А. Макатеденскій, 39 л., изъ 3 кл. д. уч., въ прих. съ 1903 г. Ц. ст. Е. И. Ларинъ (1903). Адр. с. Бутурлино.

с. Мокса. Храмъ дерев. (1661); престолы: гл. хол. Арх. Михаила, прд. tepl. св. Николая Чуд. Земли 35 д.; дом. общ.; руг. 66 р.; каз. жал. 392 р.; въ прих. прав. 305 м. 343 ж.; шк. гр. Іерей Юр. Ив. Невскій, 36 л., изъ 3 кл. сем., въ прих. съ 1903 г., законоуч. Псалом. И. Н. Фаминскій, 35 л., изъ 3 кл. д. уч., въ прих. съ 1901 г., учит. шк. грам. Ц. ст. И. А. Шушпановъ (1902). Адр. с. Бутурлино.

с. Пергалей. Храмъ дерев. (1789); престолы: гл. Покрова Б. М., прд. пр. Сошествія Св. Духа, лв. Казан. ик. Б. М. Земли 33 д.; дом. общ.; руг. 390 р.; въ прих. прав. 808 м. 910 ж., раскол. 7 м. 9 ж.; ц.-прих. шк. Іерей Алдр. Ник. Гонорскій, 31 г., ок. сем., въ прих. съ 1900 г. Діак. на псалом. вак. А. И. Доброхотовъ, 60 л., изъ сред. отд. д. уч., въ прих. съ 1882 г. Ц. ст. М. Г. Гавриловъ (1902). Адр. с. Кетрось.

с. Смагино. I. Храмъ камен (1797) св. Николая Чуд. II. Храмъ дерев. (1799) Казан. ик. Б. М. III. Храмъ дерев. (1801), кладбищен. св. Иліи пророка. Земли 36 д.; дом. общ.; руг. 140 р.; въ прих. 3 д., прав. 1118 м. 1149 ж.; зем. шк. Іерей Ал. Мих. Алмазовъ, 40 л., ок. сем., въ прих. съ 1890 г., законоуч., им. скуфью (1900). Псаломщ. С. Е. Дроздовъ, 62 л., ок. д. уч. Ц. ст. Н. Θ. Муравовъ (1902). Адресъ с. Бутурлино.

с. Уварово. Храмъ камен. (1857) хол. св. Николая Чуд. II. Храмъ дерев. (1876) тепл., во имя Софіи Премудрости Слова Божія. Дом. общ., у псаломщ. соб.; руг. 140 р. 90 к.; прч. кап. 600 р.; въ прих. 2 д., прав. 1134 м. 1317 ж., раскол. 157 м. 164 ж.; шк. гр., зем. шк. Іерей Ник. Анат. Коринескій, 24 л., ок. сем., въ прих. съ 1901 г., законоуч. Діак. Н. Г. Скородумовъ, 27 л., ок. д. уч., въ прих. съ 1899 г., законоуч. шк. гр. Псалом. А. П. Благообразовъ, 36 л., ок. сел. уч., въ прих. съ 1903 г., учит. пѣнія зем. шк. Ц. ст. С. И. Исаевъ (1902). Адр. с. Бутурлино.

с. Яблонка. Храмъ дерев. (1888) Арх. Михаила. Земли 45 д.; дом. свящ. церк., псал. общ.; каз. жал. 392 р.; въ прих. прав. 353 м. 422 ж.; зем. шк. Іерей Ив. Вл. Зефировъ, 56 л., изъ 5 кл. сем., въ прих. съ 1890 г., законоуч., им. скуфью (1898). И. д. псаломщ. С. А. Маркѣвъ, 28 л., ок. зем. уч., въ прих. съ 1902 г., учит. пѣнія. Ц. ст. О. И. Яшувинъ (1903). Адр. с. Бутурлино.

Г. Лукояновъ.

І-й благочиннической округъ.

(Почтов. адресъ для приходоу 1-го благочинія—г. Лукояновъ, кромѣ с. Нелей и заштат. г. Починки).

Покровскій соборъ, камен. (1826); престолы: гл. хол. Покрова Б. М. прд. пр. Всѣхъ Святыхъ, лв. св. Николая Чуд. Земли 33 д.; дом. соб.; въ прих. прав. 1568 м. 1655 ж. Протоіерей Вас. Ник. Цедринскій, 58 л., ок. сем., при соб. съ 1900 г., благочинный 1 окр., миссіонеръ, им. наперсный крестъ, орд. св. Анны 3 ст. (1899). Іерей Серг. Ник. Фаминскій, 24 л., ок. сем., въ прих. съ 1896 г., им. набедрен. (1902). Діак. А. В. Никольскій, 49 л., ок. д. уч., въ прих. съ 1885 г. Псалом.: 1) А. О. Цедринскій, 32 л., ок. 2хл. гор. уч., въ прих. съ 1899 г. И. д. псаломщ. А. М. Доброславинъ, 42 л., изъ 3 кл. д. уч., въ прих. съ 1899 г. Безприх. іерей, наблюд. ц.-прих. шк. Лук. у. (1903) Алдр. Серг. Красовскій, 34 л., ок. сем. по 1 разр., при соб. съ 1893 г., им. скуфью (1901). Заштат. свящ. Оед. Вас. Соколовъ, 74 л. Ц. ст. 2-ой гил. куп. П. М. Епишинъ (1897).

Казанская кладбищ. ц., камен. (1821) безприх., при соборѣ; престолы: гл. Казанскія Б. М., прд. влмч. Θεодора Стратил. Ц. ст. 2-й гил. куп. И. Н. Чивкуновъ (1897).

Тюремная ц., дерев. (1894) во имя „Взысканія погибшихъ“ Б. М. Земли и дом. нѣтъ. Іерей Петръ Ив. Нарциссовъ, 32 л., ок. сем., при ц. съ 1903 г., законоуч. 2-хъ прих. шк., им. набедрен. (1900).

Лукояновскіи уѣздъ.

с. Аря. Храмъ камен. (1805) Рождества Хр. Земли 36 д.; дом. соб.; сод. прч. % 16 р. 20 к. и требы; въ прих. 2 д., прав. 1097 м. 1169 ж.

зем. шк. шк. гр. Іерей Мих. Пав. Коринескій, 40 л., ок. сем., въ прих. съ 1902 г., законоуч., им. скуфью (1903). Діак. П. Н. Хвощевъ, ок. уѣз. уч., въ прих. съ 1903 г. П. д. псаломщ. Н. А. Нестеровъ, 23 л., ок. д. уч., въ прих. съ 1903 г. Ц. ст. Н. С. Бударагинъ (1903).

с. Атигѣво. Храмъ камен. (1823); престолы: гл. хол. св. Троицы, прд. пр. Арх. Михаила, лв. св. Николая Чуд. Земли 35 д.; дом. соб.: въ прих. прав. 649 м. 708 ж.; ц.-прих. попеч-во, инородч. уч. Іерей Мих. Пав. Лебедевъ, 44 л., ок. д. уч., въ прих. съ 1884 г., законоуч., им. набедрен. (1901). Псаломщ. В. А. Сперанскій, 51 г., изъ ср. отд. д. уч., въ прих. съ 1882 г. Ц. ст. Ив. Снаткинъ (1900).

с. Гаврилово. Храмъ камен. (1851); престолы гл. хол. Вознесенія Г-ня, прд. тепл. пр. Смоленскія Б. М., лв. св. Николая Чуд. Земли 32½ д.; дом. соб.; каз. жал. 550 р.; въ прих. 3 д., прав. 1267 м. 1336 ж.; ц.-прих. шк. Іерей Ал. Пав. Коринескій, 36 л., ок. сем., въ прих. съ 1888 г., законоуч., им. скуфью (1903). Діак. В. П. Соколовскій, 37 л., изъ 2 кл. сем., въ прих. съ 1900 г., учит. въ ц.-прих. шк. Псаломщ. В. В. Кармазинскій, 34 л., дом. обр.; въ прих. съ 1893 г., пом. учит. ц.-прих. шк. и учитель пѣнія. Заштат. свящ. Ив. Алдр. Смирновъ, 73 л. Ц. ст. Г. А. Авдонинъ (1894).

с. Иванцево. Храмъ камен. (1822); престолы: гл. хол. Соборъ Пр. Бог. прд. тепл. пр. св. Николая Чуд., лв. влмч. Варвары. Земли 36 д.; дом. соб.; руг. ¼ м. ржи съ души, въ прих. прав. 641 м. 638 ж.; ц.-прих. попеч-во, инород. шк. Іерей Вас. Ал. Рождественскій, 22 л., ок. сем., въ прих. съ 1903 г., законоуч. П. д. псаломщ. А. Н. Троицкій, 26 л., ок. д. уч., въ прих. съ 1902 г. Ц. ст. П. П. Віюшкинъ (1900).

с. Калининю. Храмъ дерев. (1863) св. Николая Чуд. Земли 36 д.; дом. общ.; каз. жал. 392 р.; въ прих. прав. 555 м. 591 ж.; зем. шк. Іерей Аристархъ Алдр. Милотворскій, ок. сем. по 1 разр., въ прих. съ 1891 г., законоуч., им. скуфью (1879). Псалом. Н. В. Басовъ, 74 л., изъ низш. отд. д. уч. въ прих. съ 1889 г.

с. Крюково. Храмъ камен. (1864); престолы: гл. Покрова Б. М., прд. при. Кирилла Бѣлооз. Земли 36 д.; дом. соб.; въ прих. прав. 373 м. 742 ж., раскол. 19 м. 10 ж.; зем. шк. Іерей Апол. Степ. Авдентовъ, 33 л., ок. сем., въ прих. съ 1902 г., законоуч., им. набедрен. (1901). П. д. псаломщ. А. А. Кастальскій, 48 л., дом. обр.; въ прих. съ 1896 г. Ц. ст. С. З. Филиновъ (1894).

с. Кудярово. Храмъ камен. (1655); престолы: гл. хол. Успенія Б. М., прд. тепл. пр. Покрова Б. М., лв. св. Николая Чуд. Земли 62 д.; дом. соб.; въ прих. 1 д., прав. 992 м. 1063 ж.; ц.-прих. попеч-во, шк. и библіотека. Іерей Пав. Ив. Лебедевъ, 33 л., студ. сем., въ прих. съ 1891 г., законоуч., им. набедрен. (1900). Діак. С. П. Добролюбовъ, 53 л., ок. д. уч., въ прих. съ 1901 г. Псаломщ. М. П. Милорадовскій, 43 л., изъ 2 кл. д. уч., въ прих. съ 1892 г. Ц. ст. М. А. Калачевъ (1895).

с. Мамѣво. Храмъ камен. (1870); престолы: гл. хол. Казанскія Б. М., прд. тепл. влмч. Никиты. Земли 38½ д.; дом. соб.; руг. 160 р.;

въ прих. 3 д., прв. 1158 м. 1194 ж.; ц.-прих. шк. Іерей Ник. Петр. Милоновъ, 61 г., ок. сем., въ прих. съ 1889 г., законоуч., им. орд. св. Анны 3 ст. (1902). Діак. К. Н. Милоновъ, 27 л., изъ 2 кл. д. сем., въ прих. съ 1879 г. Псаломщ. Е. Е. Казаковъ, 37 л., изъ 1 кл. сем., въ прих. 1898 г. Ц. ст. Е. В. Отликинъ (1894).

с. Михайловка. Храмъ камен. (1825); престолы: гл. хол. Казанск. Б. М., прд. tepl., пр. Арх. Михаила, лв. св. Николая Чуд. Земли 36 д.; дом. соб.; каз. жал. 392 р.; $\frac{1}{10}$ 11 р. 43 к.; въ прих. прв. 318 м. 349 ж.; ц.-прих. шк. Іерей Алдр. Ив. Дивногорскій, изъ 2 кл. сем., въ прих. съ 1897 г., законоуч., им. набедрен. (1903). Псаломщ. М. Ѳ. Раевскій, изъ 1 кл. сем., въ прих. съ 1851 г. Ц. ст. И. Е. Кормишинъ (1897).

с. Невѣрово. Храмъ камен. (1785); престолы: гл. хол. св. Троицы, прд. прв. св. Маріи Магдалины, лв. св. кн. Владиміра, въ tepl. пред. влмч. Дмитрія Солун. Земли 36 д.; свѣщ. дом. соб.; жал. общ.; въ прих. 1 д., прв. 1179 м. 1238 ж.; шк. Іерей Ег. Вас. Адамантовъ, 57 л., ок. сем., въ прих. съ 1870 г., законоуч., им. скуфью, орд. св. Анны 3 ст. (1903). И. д. псаломщ. И. Е. Поздняевъ, 19 л., изъ 2 кл. ц.-пр. шк., въ прих. съ 1902 г. Ц. ст. И. Христорадновъ (1903).

с. Нелей. Храмъ дерев. (1898); престолъ во 2-мъ вт. Апш. Петра и Павла. Земли 486 кв. с.; дом. церк.; каз. жал. 392 р.; въ прих. 3 д., прв. 586 м. 606 ж., ц.-прих. шк., церк. библиот. Іерей Пав. Ив. Левитскій, 36 л., ок. д. уч., въ прих. съ 1899 г., законоуч. Учитель—псалом. С. К. Добротворскій, 27 л., изъ 4 кл. сем., въ прих. съ 1899 г. Ц. ст. Е. Ключиковъ (1899).

с. Новое. Храмъ дерев. (1899); престолы: гл. хол. Казанскія Б. М., прд. tepl., пр. Арх. Михаила, лв. св. Николая Чуд. (не освящ.). Земли 33 д.; дом. общ.; въ прих. прв. 492 м. 523 ж.; ц.-прих. шк. Іерей Пав. Ив. Щепетовъ, изъ 4 кл. сем., въ прих. съ 1900 г., законоуч. зем. шк. Псаломщ. И. М. Крылинскій, 47 л., изъ 2 кл. д. уч., въ прих. съ 1903 г. Ц. ст. А. Н. Назаровъ (1902).

с. Обуховка. Храмъ дерев. (1876); престолы: гл. Покрова Б. М., прд. св. Николая Чуд. Земли 36 д.; дом. соб.; въ прих. 1 д., прв. 707 м. 788 ж. Іерей Ник. Алдр. Приклонскій, 42 л., ок. сем. по 1 разр., въ прих. съ 1885 г., пом. благоч., дух. слѣд., законоуч., им. камилавку (1903). Псаломщ. П. И. Отрадинскій, 40 л., ок. уѣз. уч., въ прих. съ 1893 г. Ц. ст. П. Зоринъ (1902).

с. Пандасъ. Храмъ дерев. (1868); престолы: гл. хол. Покрова Б. М., прд. tepl. Арх. Михаила. Земли 34 $\frac{1}{2}$ д.; дом. общ.; руг. 90 р. и 20 чт. ржи; въ прих. прв. 220 м. 241 ж.; ц.-прих. шк. Іерей Ѳед. Ив. Сперанскій, 38 л., ок. гор. уч., въ прих. съ 1899 г. Псаломщ. П. В. Магницкій, 28 л.; изъ 4 кл. д. уч., въ прих. съ 1894 г., учит. ц.-пр. шк. Ц. ст. Ф. О. Бочкинъ (1902).

с. Поя. Храмъ камен. (1766); престолы: гл. хол. Казанск. Б. М., прд. пр. св. Николая Чуд., лв. влмч. Дмитрія Сол., подъ колокольн. престолъ Скорбящей Б. М. Земли 36 д.; дом. соб.; въ прих. прв. 652 м.

696 ж.; ц.-пр. попеч-во и шк. Іерей Ів. Алндр. Духовской, ок. сем., въ прих. съ 1892 г., законоуч., им. скуфью (1903). Сверхшт. діак. И. А. Кривобоковъ, 34 л., ок. Порѣцк. учит. сем., въ прих. съ 1903 г., учит. 2хл. шк. Псаломщ. О. С. Оедотовъ, 27 л., въ прих. съ 1901 г. Ц. ст. А. К. Балясниковъ (1901).

с. Рушиповка. Храмъ камен. (1852). Земли 37 д.; дом. общ.; каз. жал. 392 р.; въ прих. 2 д., прв. 740 м. 770 ж.; ц.-прих. шк. и шк. гр. Іерей Вл. Ник. Лавровъ, 61 г., изъ низш. отд. сем., въ прих. съ 1901 г., им. скуфью (1901). И. д. псаломщ. М. О. Кордатовъ, 20 л., изъ 1 кл. д. уч., въ прих. съ 1902 г.

с. Салдаманово. Храмъ дерев. (1758); престолы: гл. хол. св. Николая Чуд., прд. tepl. Всѣхъ Святыхъ. Земли 36 д.; дом. соб.; въ прих. 1 д., прв. 608 м. 601 ж.; ц.-прих. шк. Іерей Сем. Сем. Богоявленскій, 65 л., ок. сем., въ прих. съ 1866 г., им. камплавку (1897). Псаломщ. В. С. Поспѣловъ, 25 л., ок. ц.-прих. шк. въ прих. съ 1903 г. Ц. ст. П. Н. Кульдьяевъ (1901).

с. Салдамановскій Майданъ. Храмъ дерев. (1803); престолы: гл. св. Троицы, прд. св. Николая Чуд. Земли 35 д.; дом. соб.; въ прих. 1 д., прв. 1097 м. 1146 ж.; зем. шк. Іерей Вас. Алндр. Рувимовъ, 44 л., ок. сем. по 1 разр., въ прих. съ 1884 г., законоуч., цензоръ проповѣдей, им. скуфью (1899). Діак. В. А. Соловьевъ, 64 л., изъ низш. отд. сем., въ прих. съ 1885 г. Псаломщ. И. Е. Владиміровъ, 61 г., изъ низш. отд. сем., въ прих. съ 1884 г. Ц. ст. Д. Ф. Сутинъ (1898).

с. Силино. Храмъ камен. (1844—1882); престолы: гл. Казан. Б. М., прд. св. Николая Чуд. Утв. недостат. Земли 67½ д.; дом. соб., псал. кварт.; каз. жал.; въ прих. 2 д., прв. 1049 м. 1118 ж., раскол. 184 м. 203 ж.; зем. шк., шк. гр. Іерей Ник. Принарх. Комаровъ, 28 л., ок. сем., въ прих. съ 1900 г., законоуч. Діак. А. Н. Подольскій, 33 л., ок. д. уч., въ прих. съ 1900 г., законоуч. и учит. шк. гр. Псаломщ. К. М. Троицкій, 22 л., изъ 3 кл. сем., въ прих. съ 1902 г. Ц. ст. Д. С. Колосковъ (1903).

с. Саврасово. Храмъ дерев. (1869); престолы: гл. хол. св. Троицы, прд. Казанскія Б. М. Утв. недост. Земли 33 д.; дом. свящ. соб., псал. въ богадѣльнѣ; въ прих. прв. 621 м. 719 ж., раскол. 1 ж.; богадѣльня, шк. Іерей Фастирій Фастириевъ. Князевъ, 54 л., ок. сем., въ прих. съ 1882 г., законоуч., им. камплавку (1900). Псаломщ. И. С. Кедровъ, 62 л., изъ ср. отд. д. уч., въ прих. съ 1901 г. Ц. ст. А. А. Монаховъ (1889).

с. Ульяново. Храмъ дерев. (1800); престолы: гл. хол. св. Троицы, прд. Рождества Бог. Земли 36 д.; дом. соб.; въ прих. 1 д., прв. 727 м. 772 ж.; ц.-пр. шк. Іерей Оед. Сем. Богоявленскій, 37 л., ок. сем., въ прих. съ 1891 г., им. набедрен. (1899). Псаломщ. А. Е. Сперанскій, 57 л., изъ ср. отд. д. уч., въ прих. съ 1863 г. Ц. ст. В. М. Лапшинъ (1903).

с. Шандрово. Храмъ дерев. (1890); престолы: гл. хол. Покрова Б. М., прд. св. Николая Чуд. Земли 35½ д.; дом. общ.; руг. ¼ м. ржи; въ прих. прв. 630 м.; ц.-пр. шк. Іерей Ів. Андр. Цвѣтаевъ, 34 л.,

ок. сем., въ прих. съ 1892 г., законоуч., им. скуфью (1902). И. д. псаломщ. Н. А. Путятинъ, изъ 4хкл. уч., въ прих. съ 1899 г. Ц. ст. Т. С. Баюшкинъ (1898).

с. Шутилово. Храмъ дерев. (1798); престолы: въ нижн. эт. Покрова Б. М., въ верхн. эт. Апп. Петра и Павла. Земли 36 д.; дом. соб. П. Храмъ камен. (1836) Арх. Михаила; въ прих. 2 д., прв. 1210 м. 1248 ж.; цер. богадѣльня на 6 ч., ц.-прих. и зем. шк., церк. библиот. (208 т.). Іерей Ив. Валер. Коринескій, 34 л., ок. сем., въ прих. съ 1889 г., законоуч. зем. сел.-хоз. шк., зем. нач. шк., ц.-пр. шк., им. набедр. (1900). Діак. Е. И. Анненковъ, 31 г., ок. 4хкл. г. уч., въ прих. съ 1896 г. Псаломщ. Н. Н. Успенскій, 33 л., изъ 2 кл. сем., въ прих. съ 1899 г. Ц. ст. О. А. Морозовъ (1893).

II-й благочиннической округъ.

с. Болдино. Храмъ камен. (1791); престолы: гл. хол. Успенія Б. М., прд. тепл., пр. Арх. Михаила, лв. св. Николая Чуд. Земли 36 д.; дом. соб.; въ прих. 4 д., прв. 2190 м. 2247 ж.; 2хкл. мин. уч., 3 зем. шк. и ц.-прих. шк. Іереи: I. Андр. Ив. Полетаевъ, 43 л., ок. сем., въ прих. съ 1899 г., законоуч., им. скуфью (1901). II. Викт. Серг. Цвѣтковъ, 49 л., ок. д. уч., въ прих. съ 1900 г., им. орд. св. Анны 3 ст. Діак. В. И. Рѣзновскій, 52 л., изъ 1 кл. сем., въ прих. съ 1898 г. Псалом.: 1) Діак. на псал. вак. П. В. Голубевъ, 62 л., ок. д. уч., въ прих. съ 1903 г., 2) П. С. Поспѣловъ, 28 л., ок. еп. рем. шк., въ прих. съ 1899 г. Ц. ст. Л. А. Пушкинъ (1903). Адр. Ново-Слобод. почт. отд.

с. Большое Марасево. Храмъ камен. (1783); престолы: гл. хол. св. Николая Чуд., прд. хол., пр. прп. Алексія челов. Божія, лв. влмч. Варвары, въ трапезѣ тепл. Знаменія Б. М. Земли 35¹/₂ д.; дом. соб.; въ прих. 1 д., прв. 985 м. 1099 ж., раскол. 148 м. 161 ж. Іерей Петр. Павл. Надежинъ, 38 л., ок. сем., въ прих. съ 1895 г. Діак. О. Левадоновъ. Псаломщикъ В. Л. Ивановскій, 60 л., изъ сред. отд. д. уч., въ прих. съ 1868 г. Ц. ст. А. Серебряковъ (1900). Адр. с. Б. Марасево.

с. Василевъ-Майданъ. Храмъ камен. (1851); престолы: гл. св. Николая Чуд., прд. ик. Б. М. Казанскія. Земли 36 д.; дом. соб.; въ прих., прв. 990 м. 1020 ж. Іерей Мих. Грудцынъ, студ. сем., въ прих. съ 1904 г. Діак. И. А. Акутинъ, 35 л., ок. уѣз. уч., въ прих. съ 1893 г. Псаломщ. А. В. Лилловъ, 62 л., изъ высш. отд. д. уч., въ прих. съ 1901 г. Ц. ст. М. А. Лобастѣевъ (1897). Адр. г. Лукояновъ.

с. Дѣвичьи Горы. Храмъ дерев. (1850); престолы: гл. хол. Обновл. храма Воскресенія, прд. тепл. св. Дмитрія митр. Ростов. Земли 82 д.; дом. соб.; руг. 100 р.; въ прих. 5 д., прв. 566 м. 631 ж. Іерей Илья Ег. Подольскій, 67 л., изъ ср. отд. сем., въ прих. съ 1897 г. Псаломщ. П. И. Покровскій, 58 л., изъ ср. отд. д. уч., въ прих. съ 1864 г. Ц. ст. И. К. Загребаловъ (1902). Адр. с. Б. Марасево.

с. Елфимовъ Майданъ. Храмъ дерев. (1902); престолы: гл. Покрова Б. М., прд. св. Николая Чуд. Земли 33 д.; дом. свящ. общ., діак.—въ

шк., псал.—соб.; въ прих. прв. 853 м. 884 ж., раскол. 36 м. 35 ж.; ц.-прих. шк. Герей Вас. Ив. Покровский, 28 л., ок. сем., въ прих. съ 1899 г., законоуч. Діак. Н. М. Парамоновъ, 35 л., ок. уѣз. уч., въ прих. съ 1893 г., учит. ц.-прих. шк. Псаломщ. А. М. Штерновъ, 40 л., изъ ср. отд. д. уч., въ прих. съ 1885 г. Ц. ст. Е. П. Балакинъ ((1900). Адр. с. Б. Марасево.

с. Кельдюшево. Храмъ дерев. (1903); престолы: гл. Покрова Б. М., прд. св. Николая Чуд. Земли 37½ д.; дом. соб., кромѣ діак.—жив. въ школь.; въ прих. прв. 1280 м. 1355 ж.; ц.-прих. шк. Герей Алдр. Мих. Модератовъ, 43 л., ок. сем., въ прих. съ 1895 г., законоуч., им. набедрен. (1902). Діак. Н. П. Архангельскій, 36 л., ок. д. уч., въ прих. съ 1892 г., учит. ц.-прих. шк. Псаломщ. П. П. Садовскій, 50 л. изъ ср. отд. д. уч., въ прих. съ 1891 г. Ц. ст. П. Е. Каламанинъ (1891). Адр. с. Б. Марасево.

с. Кондрыкино. Храмъ дерев. (1878); престолы: гл. прп. Сергія Радон., прд. св. Александра Нев. Земли 35½ д.; дом. соб.; въ прих. 2 д., прв. 866 м. 932 ж.; ц.-прих. шк. Герей Ник. Ив. Цвѣтковъ, 65 л., ок. сем. по 1 разр., въ прих. съ 1864 г., законоуч., им. наперсный крестъ (1895), орд. св. Анны 3 ст. (1900). Псаломщ. А. П. Садовскій, 21 г., изъ 1 кл. сем., въ прих. съ 1903 г. Ц. ст. П. П. Родинъ (1900). Адр. Нов.-Слоб. почт. отд.

с. Лодыгино. Храмъ дерев. (1866, 1899—1901); престолы: гл. ик. Б. М. Казанскія (не освященъ), прд. пр. Арх. Михаила, лв. св. Николая Чуд., (не освященъ). Земли 36 д.; дом. общ.; въ прих. прв. 444 м. 425 ж.; ц.-прих. шк. Герей Ал. Аретов. Харитоновъ, 40 л., ок. Казан. учпт. сем., въ прих. съ 1892 г., законоуч., им. набедрен. (1901). Псаломщ. Е. А. Новосельскій, 33 л., ок. д. уч., въ прих. съ 1903 г. Ц. ст. С. Г. Съдовъ (1900). Адр. г. Лукояновъ.

с. Малая Мамлѣвка. Храмъ дерев. (1901); престолы: гл. Покрова Б. М. (не освященъ), прд. пр. св. Николая Чуд., лв. прор. Іліи (не освященъ). Утв. бѣденъ. Земли 36 д.; дом. общ.; каз. жал. 392 р.; руг. 180 р.; въ прих. прв. 499 м. 484 ж. Герей Григ. Никандр. Знаменскій, 25 л., ок. сем., въ прих. съ 1901 г. Псаломщ. А. А. Смирновъ, 24 л., изъ 3 кл. д. уч., въ прих. съ 1902 г. Ц. ст. П. А. Гориновъ (1901). Адр. г. Лукояновъ.

с. Михалковъ Майданъ. Храмъ дерев. (1832); престолы: гл. Рожд. Пр. Б., прд. св. Николая Чуд. Земли 39 д.; дом. свящ. общ., псалом. соб.; каз. жал. 392 р.; въ прих. прв. 951 м. 997 ж.; зем. шк., ц.-прих. шк. Герей Вас. Павл. Веселитскій, 58 л., изъ высш. отд. сем., въ прих. съ 1876 г., законоуч., им. скуфью (1899). Псаломщ. М. С. Языковъ, 30 л., изъ ц.-учит. шк., въ прих. съ 1900 г. Ц. ст. П. А. Дербеневъ (1903). Адр. Нов.-Слоб. почт. отд.

с. Нехорошево. Храмъ дерев. (1861); престолы: гл. хол. прп. Марія Желтов., прд. тепл. Покрова Б. М. Земли 33 д.; дом. свящ. общ., псал.—соб.; въ прих. прв. 446 м. 482 ж.; ц.-прих. шк. Герей Вас. Алдр.

Невскій, 55 л., изъ 5 кл. сем., въ прих. съ 1882 г., законоуч., им. скуфью (1901). Псаломщ. В. Л. Совкинъ, 32 л., ок. д. уч., въ прих. съ 1897 г. Ц. ст. И. Я. Шиловъ (1897). Адр. с. Б. Марасево.

с. Николай-Даръ. Храмъ дер. (1881); престолы: гл. хол. влмч. Дмитрія, прд. тепл., пр. св. Николая Чуд., лв. Знаменія Б. М. Земли 36 д.; дом. свящ. общ., псал.—соб.; каз. жал. 550 р.; въ прих. прв. 550 м. 539 ж.; шк. грам. Іерей Пав. Ив. Лебединскій, 56 л., ок. сем., въ прих. съ 1893 г., законоуч. Псаломщ. Н. М. Бѣляковъ, 21 г., изъ 2 кл. сем., въ прих. съ 1901 г. Ц. ст. М. Г. Токаревъ (1899). Адр. г. Лугояновъ.

с. Никулино. I. Храмъ камен. (1859) ик. Б. М. Казаяскія. II. Храмъ дерев., (1866) Арх. Михаила. Ризницей бѣденъ. Земли 32 д.; дом. соб.; руг. 128 р.; въ прих. прв. 985 м. 1034 ж.; ц.-прих. шк. Іерей Григ. Ѳед. Лебединскій, 52 л., ок. сем., въ прих. съ 1876 г., им. камилавку (1903), орд. св. Анны 3 ст. (1903). Діак. С. П. Яворскій, 47 л., ок. д. уч., въ прих. съ 1896 г., законоуч. ц.-прих. шк. Псаломщ. А. Ѳ. Браницкій, 57 л., изъ д. уч., въ прих. съ 1891 г. Ц. ст. А. Н. Данилинъ (1901). Адр. с. Бол. Марасево.

с. Новоселки. Храмъ дерев. (1891); престолы: гл. хол. Арх. Михаила, прд. св. Николая Чуд. Земли 34¹/₂ д.; дом. соб.; каз. жал. 392 р.; въ прих. прв. 383 м. 415 ж., раскол. 80 м. 105 ж.; ц.-прих. шк. Іерей Вас. Ив. Анненковъ, 49 л., изъ 1 кл. сем., въ прих. съ 1880 г., законоуч., им. скуфью (1900). Псаломщ. А. С. Яворскій, 19 л. ок. д. уч., въ прих. съ 1902 г., учит. пѣвнѣя. Ц. ст. А. В. Нардяевъ (1900). Адр. с. Бол. Марасево.

с. Новая Слобода. Храмъ дерев. (1872); престолы: гл. хол. Рожд. Пр. Б., прд. тепл., пр. мч. Софїи и трехъ ея дочерей: Вѣры, Надежды и Любви, лв. св. Николая Чуд. Земли 35 д.; дом. свящ. общ., псал. соб.; въ прих. 2 д., прв. 721 м. 733 ж.; ц.-прих. шк. Іерей Ал. Григ. Никольскій, 42 л., ок. сем. по 1 разр., въ прих. съ 1883 г., н. д. благочиннаго, цензоръ проповѣдей, им. камилавку (1903). Псаломщ. А. И. Архангельскій, 55 л., изъ высш. отд. д. уч., въ прих. съ 1867 г. Ц. ст. М. Д. Котовъ (1885). Адр. Нов.-Слоб. почт. отд.

с. Пермѣево. Храмъ дерев. (1885); престолы: гл. хол. Успенія Б. М., прд. св. Николая Чуд. Земли 36 д.; дом. общ.; въ прих. прв. 503 м. 493 ж.; ц.-прих. шк. Іерей Вас. Матв. Ремезовъ, 54 л., изъ низш. отд. сем., въ прих. съ 1892 г., законоуч. и учит. Водоват. ц.-прих. шк., им. скуфью (1903). Псаломщ. В. А. Сперанскій, 18 л., ок. д. уч., въ прих. съ 1903 г. Ц. ст. А. А. Даняевъ (1894). Адр. Нов.-Слоб. поч. отд.

с. Пикшень. Храмъ дерев. (1869); престолы: гл. хол. св. Николая Чуд., прд. тепл. а) Анп. Петра и Павла и б) св. Василия Вел. Земли 37¹/₂ д.; дом. свящ. общ., псал. соб.; руг. 110 р.; въ прих. 1 д., прв. 812 м. 848 ж.; ц.-прих. шк. Іерей Мих. Алдр. Подольскій, 33 л., изъ

3 кл. сем., въ прих. съ 1899 г., законоуч. Псаломщ. О. П. Знаменскій, 61 г., изъ высш. отд. д. уч., въ прих. съ 1869 г. Ц. ст. А. С. Богдановъ (1903). Адр. Нов.-Слобод. почт. отд.

е. Среднія Пичингуши. Храмъ камен. (1826) хол.; престолы: гл. св. Троицы, прд. св. Николая Чуд. Земли 36 д.; дом. свящ. соб.; проч. на кварт.; въ прих. 1 д., прв. 1130 м. 1166 ж., раскол. 223 м. 230 ж.; ц.-прих. шк. Іерей Мих. Конст. Крыловъ, 33 л., ок. Порѣцк. учит. сем., въ прих. съ 1903 г., законоуч. Діак. Н. В. Лавровъ, 23 л., изъ 4 кл. сем., въ прих. съ 1902 г., учит. ц.-прих. шк. Псаломщ. Н. С. Яворскій, 21 г., изъ 5 кл. гор. уч., въ прих. съ 1901 г. Ц. ст. И. В. Надокшнъ (1899). Адр. с. Бол. Марасево.

е. Большая Поляна. I. Храмъ (1751). II. Храмъ дерев. (1899) Арх. Михаила. Земли 32¹/₂ д.; дом. свящ. и діак. соб., псал. на кварт.; въ прих. 1 д., прв. 923 м. 953 ж., раскол. 30 м. 39 ж. Іерей Як. Кузм. Троицкій 75 л., ок. сем., въ прих. съ 1846 г., им. наперсный крестъ (1901). Діак. И. В. Фроловскій, 35 л., ок. 2хкл. уч., въ прих. съ 1898 г. Псаломщ. О. А. Бронницкій, 24 л., ок. нач. уч., въ прих. съ 1898 г. Ц. ст. Я. А. Зайцевъ (1894). Адр. Нов.-Слобод. почт. отд.

е. Малая Поляна. Храмъ дерев. (1870); престолы: гл. хол. Знаменія Б. М., прд. тепл. ик. Б. М. „Неопалимыя Купины“, лв. св. Николая Чуд., св. Петра, архіеп. Александрійск. Земли 34 д.; дом. свящ. общ., псал. соб.; руг. 120 р.; каз. жал. 392 р.; въ прих. прв. 589 м. 603 ж., раскол. 49 м. 53 ж. Іерей Ник. Алдр. Сергунинъ, 25 л., ок. сем., въ прих. съ 1903 г. И. д. псаломщ. Н. Л. Савкинъ, 25 л., изъ 2 кл. д. уч., въ прих. съ 1902 г. Ц. ст. Т. С. Кимбаловъ (1903). Адр. с. Б. Марасево.

е. Красная Поляна. Храмъ дерев. (1898); престолы: гл. Покрова Б. М., прд. св. Николая Чуд. Земли 33 д.; дом. общ.; каз. жал. 392 р.; въ прих. прв. 344 м. 350 ж.; ц.-прих. шк. Іерей Алдр. Андр. Виноградовъ, 31 г., ок. сем., въ прих. съ 1897 г., законоуч., им. набедрен. (1900). Псаломщ. А. В. Казанцевъ, 25 л., ок. уѣз. уч., въ прих. съ 1898 г., Ц. ст. А. І. Исаевъ (1898). Адр. с. Бол. Марасево.

е. Тольскій Майданъ. Храмъ дерев. (1799); престолы: гл. св. Троицы. прд. а) Вознесенія Г-ня и б) Арх. Михаила. Земли 36 д.; дом. общ.; въ прих. прв. 1429 м. 1455 ж.; ц.-прих. шк. Іерей Ник. Мих. Модератовъ, 37 л., ок. сем., въ прих. съ 1888 г., законоуч., им. набедрен. (1900). Діак. І. А. Бланковъ, 39 л., изъ 2 кл. сем., въ прих. съ 1900 г. Псаломщ. А. В. Соловьевъ, 26 л., ок. нач. уч., въ прих. съ 1901 г. Ц. ст. П. М. Желѣзновъ (1900). Адр. г. Лукояновъ.

е. Ужово. I. Храмъ дерев., времен. (1891), св. Николая Чуд. II. Храмъ дерев. (1895) Покрова Б. М. Земли 36 д.; дом. соб.; каз. жал. 392 р.; въ прих. прв. 597 м. 417 ж.; ц.-прих. шк. Іерей Ив. Филип. Касаткинъ, 36 л., ок. д. уч., въ прих. съ 1900 г. И. д. псаломщ. П. П. Астренинъ, 32 л., изъ 3 кл. д. уч., въ прих. съ 1899 г. Ц. ст. И. Д. Зубковъ (1901). Адр. зашт. г. Починки.

с. Чиргуши. Храмъ дерев. (1864); престолы: гл. ик. Б. М. „Всѣхъ Скорбящихъ радости“, прд. Арх. Михаила. Земли 32 д.; дом. соб.; въ прих. прв. 740 м. 809 ж., раскол. 3 м. 2 ж.; ц.-прих. шк. Иерей Мих. Ал. Казанскій, 35 л., ок. сем., въ прих. съ 1897 г., законоуч., им. набедрен. (1902). Псаломщ. Д. А. Штерновъ, 28 л., ок. нач. уч., въ прих. съ 1898 г. Ц. ст. М. И. Балякинъ (1888—1891, 1897). Адр. с. В. Марасево.

с. Чиресь. Храмъ камен. (1852); престолы: гл. Рожд. Пр. Б., прд. пр. Успенія Б. М., лв. св. Николая Чуд. Земли 36.; дом. свящ. общ., псал. соб.; въ прих. 2 д., прв. 735 м. 797 ж.; ц.-прих. шк. Иерей Петр. Ив. Виноградовъ, 42 л., ок. сем., въ прих. съ 1895 г., законоуч., им. скуфью (1902). Псаломщ. В. В. Лебедевъ, 33 л., изъ д. уч., въ прих. съ 1889 г. Ц. ст. П. Лукишевъ (1885). Адр. Нов. Слоб. почт. отд.

с. Язь. Храмъ камен. (1869—1885); престолы: гл. Покрова Б. М., прд. пр. св. Николая Чуд., лв. прор. Иши. Земли 43 д.; дом. соб.; въ прих. прв. 1240 м. 1348 ж.; зем. и церк.-прих. шк. Иерей Порф. Петр. Коринескій, 64 л., ок. сем. по 1 разр., въ прих. съ 1862 г., пом. благочин., дух. слѣд., им. наперсный крестъ (1891). Діак. І. В. Рудневскій, 35 л., ок. гор. уч., въ прих. съ 1896 г. Псаломщ. И. В. Стужинъ, 64 л., изъ причетн. кл. д. уч., въ прих. съ 1856 г. Ц. ст. Л. И. Смодинъ (1890). Адр. Нов. Слоб. почт. отд.

III-й благочиннической округъ.

(Почтовый адресъ для приходоу III благочинія—г. Починки).

Заштат. г. Починки. Рождественскій соборъ, камен. (1826) хол.; престолы: гл. Рождества Хр. прд. пр. Вознесенія Г-ня, лв. Благовѣщенія Пр. Б., въ трапезъ—пр. ик. Б. М. Казанскія, лв. св. Митр. Москов. Алексія. Къ соб. принадл.: I. Храмъ камен. (1793) престолы: гл. св. Николая Чуд., прд. ик. Б. М. „Всѣхъ Скорбящихъ радости“ и св. Ап. Іоанна Бог. II. Кладбищ. храмъ камен. (1863); престолы: гл. Всѣхъ Святыхъ и прд. св. Трехъ Вселен. Святителей. III. Храмъ дерев. (1814) во имя св. бл. кн. Александра Нев. Земли 69 д.; дом. прч. соб.; сод. прч. $\frac{9}{10}$ съ кап., аренд. ст. и требоиспр.; въ прих. прав. 2867 м. 3047 ж., раскол. 5 м. 3 ж.; 2хкл. ц.-прих. шк., 2хкл. мин. уч., зем. шк., ц.-прих. попеч.-во при Всехсвят. ц. (1902). Протоіерей (1903) Мих. Сем. Смиренскій, 61 г., студ. сем., въ прих. съ 1897 г., благочинный, им. орд. св. Анны 3 ст. (1899). Иерей Конст. Ив. Владимірскій, 68 л., ок. сем., въ прих. съ 1857 г., им. орд. св. Анны 2 ст. (1899). Иерей Вас. Пав. Лавровъ, 60 л., студ. сем., въ прих. съ 1893 г., цензоръ проповѣдей, им. наперсный крестъ (1897). Діак. С. Н. Ягодинскій, 44 л., ок. д. уч., въ прих. съ 1889 г., законоуч. зем. шк. Діак. на псалом. вак. Г. Г. Вискій, 23 л., изъ 5 кл. сем., въ прих. съ 1903 г. Псаломщ.: 1) П. С. Алоевъ, 59 л., изъ высш. отд. д. уч., въ прих. съ 1863 г. 2) А. Н. Ветелевъ, 41 г., ок. д. уч., въ прих. съ 1882 г. Зашт. діак. П. В. Рудневскій, 62 л. Ц. ст. И. М. Кисельниковъ (1894).

Георгиевская ц., камен. (1846) во имя св. Георгія Побѣдон. Соб. д.; каз. жал. 392 р.; въ прих. прав. 355 м. 402 ж.; мин. п зем. шк. Іерей Алдр. Пав. Коринѣскій, 66 л., ок. сем., въ прих. съ 1860 г., законоуч., им. орд. св. Анны 3 ст. (1898). И. д. псаломщ. А. П. Косаткинъ, 23 л., ок. уѣз. уч., въ прих. съ 1902 г. Ц. ст. В. М. Шумилкинъ (1888).

Захарьевская ц. дерев. (1752, 1878), хол. во имя Прв. Захарія и Елизаветы. II-я ц. камен. (1793) ик. Б. М. Казанскія. Земли 36 д.; дом. соб.; въ прих. прав. 690 ж. 696 ж.; зем. шк. Іерей Ник. Ів. Васильевъ, 42 л., ок. сем. по 1 разр.; въ прих. съ 1886 г., пом. благочин., законоуч. нар. уч., им. скуфью (1896). Діак. на псал. вак. М. Н. Алмазовъ, 59 л., ок. д. уч., въ прих. съ 1863 г. Ц. ст. П. И. Широковъ (1897).

Петропавловская ц. камен. (1824); престолы: гл. хол. Апп. Петра и Павла, прд. св. Николая Чуд. Земли 36 д.; дом. соб.; въ прих. прав. 557 м. 622 ж.; зем. и жен. ц.-прих. шк. Іерей Ник. Макс. Мерцаловъ, 23 л., ок. сем. по 1 разр., въ прих. съ 1903 г., законоуч. Діак. В. Ф. Миловскій, 23 л., изъ 1 кл. сем., въ прих. съ 1900 г. Зашт. свящ. Валер. Конст. Коринѣскій, 62 л. Ц. ст. М. А. Шпаевъ (1898).

с. Байково. Храмъ камен. (1890), хол.; престолы: гл. св. Троицы, прд. пр. св. кн. Александра Нев. и Николая Чуд., лв. прп. Сергія и Никона Радонеж. II-й храмъ дерев. (1894), тепл. Покрова Б. М. Земли 46 д.; у свящ. дом. общ., у др. соб.; въ прих. прав. 1110 м. 1265 ж., раскол. 115 м. 138 ж.; ц.-прих. попеч.-во (1899): ц.-прих. шк., зем. шк.; отд. Бр. св. Креста. Іерей Алдр. Георг. Бѣльскій, 44 л., ок. сем. по 1 разр., въ прих. съ 1898 г., законоуч. 2 школь, им. камплавку (1903). Діак. В. А. Музинъ, 51 г., изъ ср. отд. д. уч., въ прих. съ 1885 г. Псаломщ. М. Я. Троицкій, 51 г., ок. д. уч., въ прих. съ 1884 г. Ц. ст. А. З. Ермолаевъ (1894).

с. Ильинское. I. Храмъ дерев. (1888); престолы: гл. прор. Іаѳн. прд. пр. св. Николая Чуд., лв. св. беззребр. Козьмы и Даміана II. Храмъ дерев. (1868) Казанской ик. Б. М. Земли 47 д.; дом. соб.; въ прих. прав. 1208 м. 1225 ж.; зем. шк. Іерей Ник. Алдр. Виноградовъ, 45 л., ок. сем., въ прих. съ 1895 г., законоуч., им. набедрен. (1901). Діак. П. Н. Тихоміровъ, 45 л., изъ 3 кл. д. уч., въ прих. съ 1898 г. Псаломщ. К. Г. Тихоміровъ, 59 л., изъ низш. отд. д. уч., въ прих. съ 1885 г. Ц. ст. Н. В. Лексудѣевъ (1898).

с. Кеця. Храмъ дерев. (1861) Казан. ик. Б. М. Утв. ц. бѣдна. Земли 36 д.; дом. соб., въ прих. прав. 969 м. 1013 ж.; зем. шк. Іерей Вас. Ал. Крыловъ, 50 л., изъ 1 кл. сем., въ прих. съ 1883 г., законоуч., им. набедрен. (1895). Діак. С. И. Нечаевъ, 33 л., ок. ц.-учит. шк., въ прих. съ 1902 г. Псаломщ. А. И. Голубинскій, 25 л., изъ 3 кл. д. уч., въ прих. съ 1900 г. Ц. ст. кр. М. Г. Третьяковъ (1897).

с. Кочкари. Храмъ камен. (1863); престолы: гл. Казанскія ик. Б. М., прд. пр. Усѣкнов. гл. Іоанна Предт., лв. св. Николая Чуд. Земли 36 д.; дом. свящ. соб., псал. общ.; каз. жал. 392 р.; въ прих. прав. 332 м. 327 ж.; ц.-прих. шк. Іерей Ів. Вас. Алексіевскій, 35 л., изъ

5 кл. сем., въ прих. съ 1892 г., законоуч., им. набедрен. (1901). Псаломщ. Б. С. Тихоміровъ, 35 л., изъ 1 кл. дух. училища Ц. ст. Г. П. Константиновъ (1896).

с. Кочкурово. Храмъ камен. (1896), хол.; престолы: гл. св. Троицы, прд. пр. св. Николая Чудотв., лв. Рождества Пр. Б. и мч. Власія П. Храмъ камен. (1895), тепл. св. безсребр. Козьмы и Даміана Земли 83 д.; дом. соб.; въ прих. прав. 2474 м. 2576 ж., раскол. 50 м. 49 ж.; ц.-прих. и зем. шк., ц.-прих. попеч.-во. Іереи: I. Ив. Мих. Миловскій, 46 л., ок. сем. по 1 разр., въ прих. съ 1883 г., законоуч., депутат. на зем. собр., им. камилавку (1900). II. Алдр. Митрофанов. Миловскій, 36 л., ок. сем., въ прих. съ 1894 г., законоуч. зем. уч., духовн. слѣд. 3 окр., им. набедренникъ (1903). Діак. М. Н. Знаменскій, 32 л., изъ 3 кл. сем., въ прих. съ 1896 г., учит. ц.-прих. шк. Псаломщ.: 1) М. П. Добронравовъ, 26 л., ок. д. уч., въ прих. съ 1895 г. 2) М. С. Захарьевскій, 28 л., изъ 1 кл. д. уч., въ прих. съ 1900 г. Заштат. діак. А. П. Сиротинъ, 72 л. Ц. ст. С. П. Бѣлоусовъ (1893).

с. Малая Пуза. Храмъ дерев. (1868); престолы: гл. Казан. ик. Б. М., прд. прв. Симеона Богопріимца и Анны прор. Земли 36 д.; дом.-свящ. соб., діак. общ.; въ прих. прв. 683 м. 763 ж.; ц.-прих. шк. Іерей Ѳед. Ив. Васильевъ, 36 л., ок. сем., въ прих. съ 1892 г., законоуч., им. набедрен. (1900). Діак. А. П. Смирновъ, 65 л., изъ высш. отд. д. уч., въ прих. съ 1886 г. Ц. ст. И. С. Митряковъ (1897).

с. Никитино. Храмъ дерев. (1889) св. бл. кн. Александра Невск. Земли 104 д.; дом. соб.; въ прих. прав. 2014 м. 2202 ж.; ц.-прих. и зем. шк. Іереи: I. Ник. Ал. Быстровъ, 39 л., ок. сем., въ прих. съ 1889 г., законоуч. зем. шк., им. набедрен. (1900). II. Іерей Ив. Пав. Голубевъ, 35 л., ок. сем., въ прих. съ 1901 г., законоуч. ц.-прих. шк. Діак. Д. В. Амасійскій, 40 л., изъ 2 кл. сем., въ приходѣ съ 1893 г. Діак. на псал. вак. Н. В. Фаминскій, 36 л., изъ 3 кл. д. уч., въ прих. съ 1886 г. Псаломщ. В. М. Соколовъ, 51 г., изъ 3 кл. д. уч., въ прих. съ 1885 г. Ц. ст. П. Е. Хорохоновъ (1902).

с. Новоспаское. Храмъ дерев. (1795—1880); престолы гл. Архан. Михаила, прд. св. Троицы. Утв. недостат. Земли 36¹/₂ д.; дом. общ.; въ прих. прав. 840 м. 821 ж.; ц.-прих. шк. Іерей Ил. Вас. Виноградовъ, 50 л., изъ 1 кл. сем., въ прих. съ 1887 г., законоуч., им. набедрен. (1895). Псаломщ. М. Н. Травницкій, 64 г., ок. д. уч., въ прих. съ 1886 г. Заштатный свящ. Евг. Ив. Сорминскій, 49 л. Ц. ст. К. И. Ильинъ (1879).

с. Нахатный Усадъ. Храмъ дерев. (1796); престолы: гл. св. Николая Чуд., прд. Ап. и Ев. Іоанна Бог. Земли 43 д.; дом. общ.; въ прих. прав. 499 м., 526 ж.; церк.-прих. шк. Іерей Пав. Конст. Добротворскій 36 л., ок. сем., въ прих. съ 1903 г., законоуч., им. набедрен. (1901). Псаломщ. Н. П. Дельфиновъ, 32 л., ок. 2хл. гор. уч., въ прих. съ 1902 г. Заштат. свящ. Ив. Евд. Нечаевъ, 72 л. Ц. ст. С. М. Мельниковъ (1897).

с. Пеля Казенная. Храмъ дерев. (1889); престолы: гл. Рождества Хр., прд. Рождества Бог. и св. Или прор. Земли 35¹/₂ д.; дом. соб.; каз. жал. свящ. и псал., а діак. шт. нѣтъ; въ прих. прав. 966 м. 1011 ж.; ц.-прих. шк. Іерей Ал. Вас. Амасійскій, 60 л., ок. сем., въ прих. съ 1883 г., законоуч., им. камилавку (1902). Діак. Θ. А. Золотницікій, 43 л., изъ 2 кл. сем., въ прих. съ 1890 г. Псаломщ. М. В. Петропавловскій, 39 л., изъ нар. уч., въ прих. съ 1897 г. Ц. ст. Д. Θ. Дьяковъ (1894).

с. Пузская Слобода. Храмъ дерев. (1707), хол., престолы: гл. св. Николая Чуд., прд. Покрова Б. М. П. Храмъ дерев. (1893) тепл. св. бл. кн. Александра Нев. Земли 33 д.; руг. по 10 к. съ души; дом. соб.; въ прих. 1 д., прв. 1201 м. 1336 м.; ц.-пр. Владимірск. попечительство, ц.-прих. и зем. уч. Іерей Конст. Сем. Захарьевскій, 24 л., студ. сем., въ прих. съ 1902 г., законоуч. Діак. П. В. Кротковъ, 47 л., ок. д. уч., въ прих. съ 1883 г., законоуч. ц.-пр. шк. Псаломщ. Θ. Д. Касаткинъ, 34 л., ок. д. уч., въ прих. съ 1887 г. Ц. ст. Θ. Д. Биткинъ (1903).

с. Сантовка. Храмъ дерев. (1834) Рождества Хр. Земли 36 д.; дом. свящ. общ. проч. соб.; въ прих. прв. 1047 м. 1003 ж., раскол. 15 м. 18 ж.; зем. шк. Іерей Пв. Як. Остроумовъ, 59 л., ок. сем. въ прих. съ 1869 г., законоуч., им. орд. св. Анны 3 ст. (1903). Діак. Д. Ф. Малиновскій, 53 л., изъ 3 кл. сем., въ прих. съ 1899 г. Псаломщ. И. П. Ко ловъ, 56 л., изъ высш. отд. д. уч., въ прих. съ 1867 г. Ц. ст. М. Θ. Захаровъ. (1899).

с. Старорождественно. I. Храмъ дерев. (1797), хол.; престолы: гл. Казан. Б. М., прд. св. Николая Чуд. и мч. Параскевы. II. Храмъ дерев. (1866), теп. Рождества Хр. Земли 35 д.; дом. свящ. церк., псал. соб.; въ прих. прв. 596 м. 749 ж.; цер.-прих. шк., цер. библиот. Іерей Ив. Флег. Лавровъ, 40 л., ок. сем., въ прих. съ 1893 г., им. скуфью (1900). Псаломщ. А. М. Алмазовъ, 23 л., ок. д. уч., въ прих. съ 1899 г. Ц. ст. П. И. Мангушевъ (1903).

с. Сыратино. Храмъ дерев. (1897); престолы: гл. хол. св. Николая Чуд., прд. тепл. Каз. Б. М. Земли 38 д.; дом. общ.; руг. 134 р. 50 к.; въ прих. прв. 834 м. 900 ж.; зем. шк. Іерей Конст. Θед. Добротворскій, 64 л., ок. сем., въ прих. съ 1861 г., им. орд. св. Анны 3 ст. (1896). Псаломщ. В. А. Подольскій, 28 л., ок. 2хкл., уч., въ прих. съ 1903 г. Ц. ст. М. Ф. Суворовъ (1882).

с. Тагаево. Храмъ дерев. (1866); престолы: гл. св. Троицы, прд. Рождества Хр. Земли 34 д.; дом. соб.; въ прих. прв. 736 м. 773 ж.; зем. шк. Іерей Петр. Фил. Садовскій, 39 л., ок. сем., въ прих. съ 1889 г., законоуч., им. скуфью (1902). Псаломщ. И. Е. Радугинъ, 56 л., ок. д. уч., въ прих. съ 1866 г. Ц. ст. И. Θ. Кошелевъ (1900).

с. Шинадѣво. Храмъ дерев. (1703); престолы: гл. Богоявленія Г-ня, прд. Скорбящей Б. М. Земли 35 д.; дом. свящ. общ., у псал. нѣтъ; каз. жал. 392 р.; въ прих. прв. 421 м. 460 ж.; ц.-пр. шк. Іерей

Конст. Петр. Муравьевъ, изъ 3 кл. сем., въ прих. съ 1897 г. Псаломщ. И. Т. Кротковъ, 30 л., изъ 3 кл. д. уч., въ прих. съ 1903 г. Ц. ст. А. И. Матвѣевъ (1897).

IV-й благочинническій округъ.

с. Акаево. Храмъ дерев. (1776) влмч. Дмитрія. Земли 34½ д.; дом. сваящ. общ., псал. соб.; каз. жал. 392 р.; въ прих. 1 д., прв. 446 м. 863 ж., раскол. 89 м. 166 ж.; шк. грам. Іерей Ник. Порф. Астреинъ, 29 л., изъ 3 кл. сем., въ прих. съ 1902 г., Псаломщ. С. М. Бѣлавинъ, 35 л., изъ 2 кл. д. уч., въ прих. съ 1890 г., учит. шк. гр. Ц. ст. И. В. Красниковъ (1903). Адр. зашт. г. Починки.

с. Гуляево. Храмъ дерев. (1863); престолы: гл. tepl. св. Троицы прд. пр. Арх. Михаила, лв. св. Николая Чуд. Земли 51 д.; дом. соб.; руг. 191 р. 10 к.; въ прих. прв. 1198 м. 1263 ж.; зем. уч., шк. грам. Іерей Ив. Сократ. Веселовъ, 35 л., ок. сем., въ прих. съ 1904 г., им. набедрен. (1900), законоуч. Діак. Е. И. Колоколовъ, 25 л., ок. 2хл. гор. уч., въ прих. съ 1902 г. Псаломщ. А. П. Астреинъ, 35 л., изъ 2хл. д. уч., въ прих. съ 1902 г. Зашт. сваящ. Георг. Ѳеоф. Лавровъ, 66 л. Ц. ст. Т. М. Гришинъ (1889). Адр. с. Кемля.

с. Дивѣевъ Усадь. Храмъ дерев. (1798); престолы: гл. хол. Арх. Михаила, прд. хол. Іліи прор. Утв. посред. Земли 37 д.; дом. соб.; руг. 320 р.; въ прих. прв. 784 м. 778 ж.; ц.-прих. шк. Іерей Конст. Андр. Виноградовъ, 53 л., ок. сем., въ прих. съ 1882 г., законоуч., им. камилавку (1902). Псаломщ. Г. М. Добронравовъ, 36 л., ок. гор. уч., въ прих. съ 1886 г., учит. ц.-пр. шк. Ц. ст. П. Г. Еремевцевъ (1897). Адр. зашт. г. Починки.

с. Журавлиха. Храмъ дерев. (1879); престолы: гл. Тихвин. Б. М., пр. пр. прп. Сергія Радон., лв. мч. Харалампія, въ трап. пр. св. Николая Чуд. Земли 36 д.; дом. сваящ. общ., псал. кварт.; каз. жал. 392 р., руг. 214 р.; въ прих. прв. 402 м. 398 ж.; шк. грам. Іерей Вас. Ив. Редаевъ, 32 л., изъ 4 кл. сем., ок. миссіон. курс.; въ прих. съ 1901 г. законоуч. Псаломщ. К. Я. Юшковъ, 21 г., изъ 1 кл. сем., въ прих. съ 1902 г. Ц. ст. Н. О. Игошинъ (1896). Адр. зашт. г. Починки.

с. Ивашевка. Храмъ дерев. (1894); престолы: гл. Покрова Б. М., прд. св. Николая Чуд. Земли 35 д.; дом. церк.; каз. жал. 392 р.; въ прих. прв. 343 м. 343 ж., ц.-прих. шк. Іерей Ив. Степ. Кудрявцевъ, 45 л., ок. д. уч., въ прих. съ 1900 г., законоуч. Псаломщ. Я. П. шковъ, 52 л., изъ 3 кл. д. уч., въ прих. съ 1897 г. Ц. ст. И. Р. Вавиловъ (1901). Адр. зашт. г. Починки.

с. Ичалки. Храмъ дерев. (1898) св. Николая Чуд. Строится съ 1902 г. храмъ дер. Покрова Б. М. Земли 33 д.; дом. соб.; въ прих. прв. 2170 м. 2483 ж., раскол. 15 м. 17 ж.; ц.-прих. попеч.-во, ц.-прих. и зем. шк. Іерей: І. Флавій Ив. Миловскій, 61 г., ок. сем., въ прих. съ 1863 г., законоуч., им. орд. св. Анны 3 ст. (1903). ІІ. Іерей Алндр. Ив. Захарьевскій, 55 л., изъ ср. отд. сем., въ прих. съ 1880 г.

им. камилавку (1899). Діак. А. И. Кротковъ, 25 л., ок. д. уч., въ прих. съ 1901 г. Псаломщ.: 1) и. д. В. И. Юшковъ, 22 л., изъ 1 кл. сем., въ прих. съ 1897 г. 2) И. д. И. В. Добротворскій, 20 л., ок. д. уч., въ прих. съ 1902 г. Ц. ст. Никол. ц. І. В. Еделкинъ (1897).., строющ. ц. Г. Ф. Верендякинъ (1903). Адр. с. Кемля.

с. Кемля. Храмъ камен. (1801); престолы: гл. хол. Рождества Б., прд. пр. св. Николая Чуд., лв. св. Іоакима и Анны. Земли 35 д.; дом. соб.; руг. 200 р.; въ прих. 1 д., прв. 618 м. 603 ж., раскол. 189 м. 234 ж.; шк. гр. Іерей Вас. Ром. Надежинъ, 66 л., ок. сем. по 1 разр. въ прих. съ 1868 г., законоуч., им. орд. св. Анны 2 ст. (1902). Псаломщ. Л. П. Коринскій, 69 л., изъ высш. отд. д. уч., въ прих. съ 1858 г. Ц. ст. пот. дворян. К. М. Философовъ (1897). Адр. с. Кемля.

с. Кергудъ. Храмъ дерев. (1863) св. Николая Чуд. тепл. Земли 32½ д.; дом. церк.; въ прих. прв. 573 м. 632 ж.; ц.-прих. попечи-во, богадѣльня; ц.-прих. шк. Іерей Ів. Никиф. Дубиковъ, 30 л., ок. сем. въ прих. съ 1898 г., законоуч., им. набедрен. (1902). П. д. псаломщ. А. Добротворскій, 17 л., ок. д. уч. въ прих. съ 1903 г. Ц. ст. В. М. Пряхинъ (1900). Адр. с. Кемля.

с. Лобаски. Храмъ дерев. (1879); престолы: гл. Богоявленія Г-ня, прд. пр. Скорбящей Б. М., лв. Арх. Михаила. Земли 36 д.; дом. соб. въ 1 д., прих. прв. 2159 м. 2258 ж., раскол. 144 м. 154 ж.; ц.-прих. попечительство; зем. уч., шк. грам. Іерей Ал. Григ. Троицкій, 47 л., ок. д. уч. въ прих. съ 1884 г., законоуч. им. набедр. (1888). П. Ал. Андр. Орловъ, 27 л., ок. сем., въприх. съ 1898 г., законоуч. зем. шк. Діак. П. М. Пожарскій, 56 л., изъ 3 кл., сем., въ прих. съ 1866 г., учит. шк. гр. Псаломщ.: 1) А. В. Померанцевъ, 32 л., изъ 3 кл. д. уч., въ прих. съ 1899 г. 2) И. д. П. П. Ермолаевъ, 37 л., ок. нач. уч., въ прих. съ 1899 г. Ц. ст. Н. С. Юрченковъ, (1889). Адр. зашт. г. Починки.

с. Любимовщина. Храмъ дерев. (1852); престолы: гл. св. Троицы, прд. пр. Б. М. „Всѣхъ Скорбящихъ радости“, лв. св. Митрофана Воронеж. Земли 97½ д.; дом. соб.; въ прих. 2 д., прв. 583 м. 574 ж.; мин. шк. и 2 шк. грам. Іерей Тим. Тим. Сухоруковъ, 35 л., изъ 2 кл. д. уч., въ прих. съ 1896 г., законоуч. шк. гр. и мин. шк. Псаломщ. И. И. Золотовъ, 45 л., изъ ср. отд. д. уч., въ прих. съ 1884 г. Ц. ст. С. В. Глуховъ (1903). Адр. зашт. г. Починки.

с. Марасево. Храмъ камен. (1835); престолы: гл. хол. Смоленскія Б. М., прд. тепл., пр. мч. Дмитрія Солун., лв. св. Климента, напы Рим. и Петра Александр. Земли 33 д.; дом. соб.; въ прих. 1 д., прв. 626 м. 674 ж.; ц.-прих. попеч-во, мин. шк. Іерей Алдр. Порф. Коринскій, ок. сем., въ прих. съ 1889 г., законоуч., миссіонеръ, им. набедрен. (1898). Діак. на псал. вак. М. Е. Звѣревъ, изъ низш. отд. д. уч., въ прих. съ 1886 г. Ц. ст. Н. И. Фомкинъ (1897) Адр. зашт. гор. Починки.

с. Оброчное. Храмъ дерев. (1902); престолы: гл. св. Троицы, прд. пр. Арх. Михаила, лв. Покрова Б. М. П. Храмъ дерев. (1896), св.

Николая Чуд. Земли 34 д.; дом. соб.; въ прих. 2 д., прв. 896 м. 843 ж., раскол. 72 м. 89 ж.; ц.-прих. попеч.-во, ц.-прих. и зем. шк. Іерей Дм. Іон. Зефировъ, 36 л., ок. сем., въ прих. съ 1888 г., законоуч., им. набедрен. (1897). Діак. на псал. вак. М. А. Новосельцевъ, 36 л., ок. д. уч., въ прих. съ 1900 г. Ц. ст. пот. дворян. А. П. Гореткинъ (1894). Адр. с. Кемля.

с. Панкратово. Храмъ камен. (1803); престолы: гл. хол. Нерукотв. образа Спаса, прд. св. Николая Чуд. въ нижн. эт. и Арх. Михаила въ верх. эт. Земли 36 д.; каз. жал. 392 р.; свящ. д. церк., псал. соб.; въ прих. 1 д., прв. 594 м. 575 ж.; зем. шк. Іерей Конст. Пав. Бѣловъ, 28 л., ок. сем., въ прих. съ 1903 г. Псаломщ. И. П. Богоявленскій, 36 л., изъ 1 кл. сем., въ прих. съ 1890 г. Ц. ст. Н. Г. Морозовъ (1903). Адр. зашт. г. Починки.

с. Пеля Хованская. Храмъ камен. (1781); престолы: въ верх. эт. гл. Рождества Хр., прд. пр. Казан. ик. Б. М., лв. при. Сергія Рад., въ нижн. эт. св. Ілїи прор. II храмъ кладбищ., камен., св. Трехъ Вселен. Святителей. Земли 35 д.; дом. соб.; въ прих. 1 д., прв. 816 м. 920 ж., ц.-прих. шк. и шк. грам. Іерей Ілья Алдр. Миловскій, 39 л., ок. сем., въ прих. съ 1885 г., законоуч., им. скуфью (1897). Псаломщ. И. М. Покровскій, 58 л., изъ ср. отд. сем., въ прих. съ 1891 г. Ц. ст. З. Ф. Борисовъ (1893). Адр. зашт. г. Починки.

с. Пермѣво. Храмъ дерев. (1890) св. Троицы. Земли 32 д.; дом. соб.; въ прих. прв. 1008 м. 994 ж.; ц.-прих. попеч.-во и шк. Іерей Алдр. Алдр. Доброзраковъ, 49 л., ок. сем., въ прих. съ 1879 г., и д. благочин., им. камилавку (1902). И. д. псаломщ. А. П. Зефировъ, 63 л., изъ ср. отд. д. уч., въ прих. съ 1861 г. Ц. ст. Я. Маіоровъ (1894). Адр. зашт. г. Починки.

с. Пестровка. Храмъ камен.; престолы: гл. Успенія Б. М., прд. Арх. Михаила. Земли 36 д.; дом. соб.; въ прих. 4 д., прв. 708 м. 750 ж.; ц.-прих. шк. Іерей Пав. Петр. Соколовскій, 38 л., ок. сем., въ прих. съ 1903 г., законоуч., им. набедрен. (1897). Псаломщ. А. К. Богородскій, 55 л., изъ высш. отд. д. уч., въ прих. съ 1891 г., учит. ц.-прих. шк. Ц. ст. К. Л. Павленковъ (1898). Адр. с. Кемля.

с. Протасово. Храмъ дерев. (1873); престолы: гл. хол. Рождества Бог., прд. пр. Нерукотв. обр. Спаса, лв. мч. Параскевы (не освящ.). Земли 34 д.; дом. соб.; въ прих. 2 д., прв. 1003 м. 1025 ж.; ц.-прих. попеч.-во, 2 шк. грам., зем. уч. Іерей Евг. Модератовъ, 38 л., ок. сем. по 1 разр., въ прих. съ 1887 г., законоуч., духовн. слѣдов., цензоръ проповѣдей, им. скуфью (1899). Діак. І. Знаменскій, 39 л., ок. д. уч. въ прих. съ 1896 г., учит. шк. гр. Псаломщ. С. С. Коронитовъ, 56 л., изъ ср. отд. д. уч., въ прих. съ 1887 г. Ц. ст. Т. Т. Блаженковъ. Адр. зашт. г. Починки.

с. Рождествено. Храмъ дерев. (1842); престолы: гл. хол. Рожд. Хр., прд. св. Николая Чуд. Утв. и ризн. недостат. Земли 33 д.; дом. соб.; въ прих. прв. 950 м. 967 ж., раскол. 14 м. 11 ж.; ц.-прих. попеч.-во,

зем. шк., шк. гр. Іерей Ник. Ів. Тропцкій, 33 л., ок. сем., въ прих. съ 1883 г., законоуч. зем. шк. Діак. К. К. Писаревъ, 30 л., изъ 1 кл. сем., въ прих. съ 1897 г., законоуч. шк. гр. И. д. псаломщ. Н. В. Штерновъ, 38 л., изъ 2 кл. гор. уч., въ прих. съ 1894 г. Безмѣстн. діак. В. С. Золотаревъ, 64 л., изъ ср. отд. сем. Ц. ст. П. Я. Латаевъ (1897). Адр. с. Кемля.

с. Симбухово. Храмъ дерев., тепл., св. Троицы. Земли 37 д.; дом. сваяц. общ.; каз. жал. 392 р.; въ прих. 1 д., прв. 887 м. 896 ж.; ц.-пр. шк. Іерей Ал. Петр. Муравьевъ, 62 л., изъ ср. отд. сем., въ прих. съ 1901 г., им. набедрен. (1896). И. д. псаломщ. Н. П. Парфеновъ, ок. 2хл. гор. уч., въ прих. съ 1901 г. Ц. ст. Н. Г. Колпнъ (1891). Адр. зашт. г. Починки.

с. Ульяновка. Храмъ дерев. (1777); престолы: гл. хол. св. Дмитрія, Ростов. Чуд., прд. тепл., пр. прп. Александра обители неусыпаемыхъ, лв. прп. Сергія Радон. Земли 48 д.; дом. церк.; руг. 72 р.; каз. жал. 392 р.; въ прих. 2 д., прв. 411 м. 457 ж., раскол. 139 м. 169 ж.; п.-пр. попеч.-во, ц.-прих. шк., шк. гр. Іерей Мих. Мих. Раевъ, 35 л., изъ 1 кл. сем., въ прих. съ 1895 г., законоуч., миссіон., им. набедрен. (1899). Діак. на псаломщ. вак. В. Д. Вадовъ, 31 г., изъ 2 кл. д. уч., въ прих. съ 1903 г. Ц. ст. ст. сов. А. В. Приклонскій (1897). Адр. с. Кемля.

с. Хилково. Храмъ дерев. (1700); престолы: гл. хол. св. Николая Чуд., прд. Ап. Петра и Павла. Земли 34½ д.; дом. церк.; въ прих. 2 д., прв. 457 м. 481 ж., раскол. 5 м. 10 ж.; ц.-прих. шк. Іерей Вас. Вас. Садовскій, 29 л., изъ 5 кл. сем., въ прих. съ 1902 г., законоуч. Діак. на псалом. вак. Я. А. Новосельцевъ, 39 л., изъ 3 кл. д. уч., въ прих. съ 1885 г. Ц. ст. П. В. Трофимовъ (1895). Адр. с. Лада, Пензен. губ.

с. Юшково. Храмъ дерев. (1796); престолы: гл. хол. Рожд. Хр., прд. Знаменія Б. М. Земли 33 д.; дом. общ.; каз. жал. 392 р.; % 36 р.; въ прих. прв. 440 м. 455 ж., ц.-прих. шк. Іерей Ник. Вас. Орфановъ, 39 л., ок. уѣз. уч., въ прих. съ 1898 г., законоуч. И. д. псаломщ. И. Е. Вилковъ, 23 л., въ прих. съ 1902 г., учит. пѣнія въ ц.-прих. шк. Ц. ст. Н. И. Бѣляковъ (1900). Адр. зашт. г. Починки.

У-й благочиннической округъ.

(Почтовый адресъ для У благочинія—зашт. гор. Починки, кромѣ с. Печи, Ново-Михайловки—и. Лукояновъ).

с. Азрапино. I. Храмъ камен. (1812); престолы: гл. хол. Покрова Б. М., прд. тепл., пр. Нерукотвор. образа Спаса. II. Храмъ въ 3 верст. во имя Б. М. „Утоли моя печали“ (осв. 30 іюня 1902, при немъ жив. 60 обитательницъ разн. сослов.). Земли 36 д.; дом. соб.; руг. 200 р.; въ прих. прав. 1766 м. 1877 ж.; богадѣльня, 2 часовни, зем. шк. Іереи: I. Ів. Алндр. Флоріановъ, 46 л., ок. сем. по 1 разр., въ прих. съ 1901 г., законоуч., им. скуфью (1899); II. Ал. Алндр. Магнитскій, 36 л., ок. сем., въ прих. съ 1903 г. Діак. В. И. Павперскій, 58 л., ок. д. уч., въ

прих. съ 1882 г. Псаломщ.: 1) Н. Я. Подольскій, 33 л., изъ 1 кл. д. уч., въ прих. съ 1890 г., 2) Ѳ. М. Охотинъ, 28 л., изъ 3 кл. д. уч., въ прих. съ 1901 г. Ц. ст. П. М. Головъ (1903).

с. Василевка. Храмъ камен. (1832); престолы: гл. хол. Казан. ик. Б. М., прд. тепл. св. Николая Чуд. Земли 33 д., дом. соб.; въ прих. 1 д., прв. 1355 м. 1324 ж.; ц.-прих. шк. Іерей Ал. Ѳед. Тепловскій, 59 л., ок. сем. по 1 разр., въ прих. съ 1893 г., законоуч., им. камилавку (1900). Діак. И. Ф. Царевскій, 33 л., ок. д. уч., въ прих. съ 1894 г. Псаломщ. В. А. Померанцевъ, 55 л., дом. обр., въ прих. съ 1865 г. Ц. ст. И. П. Клоковъ (1903).

с. Дураково. Храмъ камен. (1903); престолы: гл. Арх. Михаила, прд. не освящ. II. Храмъ дерев. (1703), ветх. Земли 36 д.; дом. соб.; каз. жал.; въ прих. прв. 542 м. 612 ж.; зем. шк. Іерей Алдр. Мих. Лебедевъ, 24 л., ок. сем., въ прих. съ 1902 г., законоуч. Псаломщ. П. К. Виноградовъ, 26 л., ок. гор. уч., въ прих. съ 1903 г. Ц. ст. В. К. Ливевъ (1894).

с. Иреть. Храмъ дерев. (1785); престолы: гл. св. Николая Чуд., прд. тепл. Арх. Михаила. Земли 33 д.; дом. соб.; руг. по 200 мѣръ ржи и овса; въ прих. 3 д., прв. 853 м. 892 ж.; ц.-прих. шк. Іерей Ал. Ильичъ Корниловъ, 47 л., ок. сем., въ прих. съ 1884 г., законоуч., им. скуфью (1901). II. д. псаломщ. В. Н. Знаменскій, 44 л., дом. обр., въ прих. съ 1902 г. Ц. ст. В. И. Кузмановъ (1898).

с. Константиновка. Храмъ строится. Молитвенный домъ, престолъ въ немъ св. прор. Ілїи. Земли 36 д.; дом. свящ. церк., псал. соб.; каз. жал. 392 руб.; въ прих. прв. 471 м. 474 ж.; ц.-прих. шк. Іерей Петръ Ал. Воскресенскій 32 л., ок. сем., въ прих. съ 1892 г., законоуч., им. набедрен. (1900). Псаломщ. А. Н. Введенскій, 39 л., ок. д. уч., въ прих. съ 1890 г. Ц. ст. С. А. Кульпинъ (1900).

с. Крѣша. Храмъ дерев. (1865); престолы: гл. хол. Сошествія Св. Духа, прд. тепл. св. Николая Чуд. Земли 28 д.; дом. свящ. общ., псал. нѣтъ; каз. жал. 392 р.; въ прих. прв. 701 м. 745 ж.; ц.-прих. шк. Іерей Вас. Конст. Орловъ, 55 л., изъ ср. отд. сем., въ прих. съ 1883 г., законоуч., им. скуфью (1900). II. д. псаломщ. А. А. Богородскій, 20 л., изъ 2 кл. сем., въ прих. съ 1903 г. Ц. ст. А. В. Плѣхановъ (1897).

с. Мадаево. I. Храмъ камен. (1817); престолы: гл. хол. прп. Сергія Радов., прд. тепл. св. Ап. и св. Іоанна Богослова, лв. св. Николая Чуд. Земли ок. 43 д.; руг. 50 р.; въ прих. прав. 1025 м. 1066 ж. Іерей Алдр. Ник. Хвощевъ, 48 л., ок. д. уч., въ прих. съ 1891 г., им. скуфью (1902). Діак. В. М. Богородскій, 32 л., ок. ц.-учит. шк., въ прих. съ 1901 г. II. д. псаломщ. Д. М. Милославскій, 27 л., изъ 1 кл. д. уч., въ прих. въ 1902 г. Ц. ст. М. К. Антипинъ (1894). II. Храмъ *Троицкій*, дерев. (1884); престолы: гл. св. Троицы, прд. прп. Сергія Рад. Земли 39 д.; дом. соб.; въ прих. прав. 967 м. 1082 ж., раскол. 8 м. 20 ж.; ц.-прих. и зем. шк. Іерей Ив. Петр. Садовскій, 38 л., ок. сем., въ прих. съ 1886 г., законоуч., им. скуфью (1900). Діак. П. П. Соколов-

скій, 67 л., изъ высш. отд. д. уч., въ прих. съ 1888 г. Псаломщ. А. М. Покровскій, 30 л., ок. нар. уч., въ прих. съ 1897 г. Ц. ст. С. М. Тюхалкинъ (1882).

с. Наруксово. I. Храмъ дерев. (1856); престолы: гл. св. Троицы, прд. Казан. ик. Б. М. II. Храмъ дерев. (1871) св. Арх. Михаила. III. Храмъ каменный строящийся съ 1900 г. Земли 36 д.; дом. соб.; руг. 350 р.; въ прих. 1 д.; церк.-прих. и зем. шк. Iереп: I. Серг. Ал. Пожарскій, 35 л., ок. сем., въ прих. съ 1891 г., законоуч. 2 шк. им. скуфью (1903). Діак. Н. И. Тихомировъ, 63 л., изъ 2 кл. сем., въ прих. съ 1863 г. Псаломщ.: 1) Н. Г. Тихомировъ, 64 л., изъ 3 кл. д. уч., въ прих. съ 1860 г. 2) С. И. Захаревскій, 51 г., изъ 3 кл. д. уч., въ прих. съ 1870 г. II. Iерей Ив. Ив. Щегловъ, 42 л., изъ 3 кл. д. уч., въ прих. съ 1903 г. Ц. ст. Е. В. Долговъ (1894).

с. Ново-Алексаандровка. Храмъ дерев. (1881—1885); престолы: гл. хол. Покрова Б. М., прд. tepl. св. Александра Нев. Земли 45½ д.; дом. соб.; руг. 125 р.; въ прих. 1 д., прав. 1308 м. 1327 ж.; 2 зем. шк. Iерей Ив. Лук. Савкинъ, 33 л., ок. сем. по 1 разр., въ прих. съ 1893 г., законоуч., им. набедрен. (1901). Діак. И. К. Кротковъ, 58 л., изъ низш. отд. сем., въ прих. съ 1885 г. Псаломщ. Н. М. Архангеловъ, 36 л., изъ 1 кл. сем., въ прих. съ 1895 г. Ц. ст. Н. Т. Герасимовъ (1903).

с. Ново-Михайловка. Храмъ дерев. (1875); престолы: гл. хол. Арх. Михаила, прд. tepl. св. Николая Чуд. Утв. бѣдѣнъ. Земли 36 д.; дом. свѣщ. церк., псаломщ. соб.; каз. жал. 392 р.; въ прих. 1 д., правосл. 603 м. 630 ж.; ц.-прих. шк. Iерей Ал. Ѳед. Успенскій, 51 г., ок. сем. по 1 разр., въ прих. съ 1880 г., пом. благочин., дух. слѣд., законоуч., им. наперсный крестъ (1903). Псаломщ. Н. М. Покровскій, 68 л., ок. д. уч., въ прих. съ 1858 г. Ц. ст. В. В. Кисловъ (1900).

с. Ново-Николаевка. Храмъ дерев. (1897—98) св. Николая Чудотв. Земли 33 д., лѣсу 33 д.; дом. церк.; руг. 179 р. 10 к.; каз. жал. 392 р.; въ прих. 1 д.; церковно-прих. шк. Iерей Ѳедоръ Конст. Добротворскій, 37 л., ок. сем., въ прих. съ 1903 г., законоуч. Псаломщ. Г. А. Фаминскій, 34 л., ок. церк.-учит. шк., въ прих. съ 1903 г. Ц. ст. А. В. Носовъ (1898).

с. Печи. Храмъ дерев. (1883—1886); престолы: гл. хол. св. Николая Чудотв., прд. tepl. Казанскія ик. Б. М. Земли 38 д.; дом. соб.; казен. жал. 550 р.; церковно-прих. шк. Iерей Николай Ивановичъ Косаткинъ, 41 г., ок. сем., по 1 разр., въ прих. съ 1884 г., благочинный, законоуч., им. камилавку (1899). Діак. Ѳ. М. Богородскій, 24 л., изъ 3 кл. сем., въ прих. съ 1902 г. II. д. псаломщ. В. А. Алявдинъ, 21 г., изъ 2 кл. дух. учил., въ прих. съ 1892 г. Ц. ст. Ѳ. Ѳ. Бульзинъ (1897).

с. Ризоватово. *Казанская и.* дерев. (1820); престолы: гл. хол. ик. Казан. Б. М., прд. tepl. прп. Сергія Рад. Земли 36 д.; дом. соб.; каз. жал. 539 р.; руг. 70 р.; въ прих. прав. 1053 м. 1167 ж.; цер.-прих. и зем. уч., шк. грам. Iерей Ив. Евгр. Добротворскій, 47 л., студ. сем.,

въ прих. съ 1882 г., законоуч., им. камилавку (1903). Діак. П. И. Славницікій, 67 л., изъ ср. отд. д. уч., въ прих. съ 1881 г. Псаломщ. А. Л. Авровъ, 54 л., изъ ср. отд. д. уч., въ прих. съ 1885 г. Ц. ст. С. И. Рябцовъ (1900).

Серіевскій храмъ, камен. (1826); престолы: гл. хол. прп. Сергія Радон., прд. тепл. прор. Іліи. Земли 33 д.; дом. соб.; руг. 70 р.; въ прих. прав. 1013 м. 1069 ж.; зем. шк. и шк. грам. Іерей Ал. Ів. Травницікій, 46 л., ок. сем., въ прих. съ 1902 г., законоуч., им. камилавку (1901). Діак. М. Д. Милославскій, 59 л., ок. д. уч., въ прих. съ 1882 г. Псаломщ. В. Г. Шурцовъ, 25 л., ок. гор. уч., въ прих. съ 1899 г., учит. пѣнія. Ц. ст. Я. В. Кулагинъ (1902).

с. Темяшево. Храмъ дерев. (1855); престолы: гл. Покрова В. М., прд. св. Тихона Задон. Земли $35\frac{3}{10}$ д.; дом. общ. у свящ., у псалом. соб.; руг. 100 р.; въ прих. прав. 698 м. 705 ж.; ц.-прих. попеч.-во и школа. Іерей Пав. Ал. Яковлевъ, 48 л., изъ 3 кл. сем., въ прих. съ 1902 г., им. скуфью (1902). Псаломщ. Е. А. Лиловъ, 32 л., изъ 1 кл. сем., въ прих. съ 1891 г., учит. церк.-прих. шк. Ц. ст. В. С. Лемяськинъ (1894).

с. Теплый Майданъ. Храмъ дерев. (1868—1886); престолы: гл. хол. св. Николая Чуд., прд. тепл. св. Тихона Задон. Земли 38 д.; дом. соб.; руг. 100 р.; въ прих. прав. 1170 м. 1213 ж.; зем. шк. Іерей Степ. Як. Перепелевскій, 40 л., изъ 4 кл. сем., въ прих. съ 1904 г., им. набедренникъ (1901). Діак. Н. С. Силоамскій, 28 л., изъ 2 кл. сем., въ прих. съ 1900 г. Псаломщ. И. Я. Травницікій, 53 л., изъ высш. отд. д. уч., въ прих. съ 1885 г. Ц. ст. Р. П. Станченковъ (1890).

с. Шагаево. Храмъ дерев. (1880); престолы: гл. хол. Рожд. Хр., прд. тепл. Казанскія ик. Б. М. Земли 36 д.; дом. свящ. общ., діак. соб.; въ прих. прав. 1074 м. 1063 ж.; церк. прих. шк. и шк. гр. Іерей Петръ Ів. Петропавловскій, 84 л., ок. сем., въ прих. съ 1880 г., законоуч., им. камилавку (1900). Діак. П. А. Травинъ, 53 л., изъ 2 кл. сем., въ прих. съ 1892 г., законоуч. шк. гр. И. д. псаломщ. Н. И. Ермонинъ, ок. зем. уч., въ прих. съ 1901 г. Ц. ст. Н. С. Напалковъ (1891).

Г. Макарьевъ.

І-й благочиннической округъ.

Казанскій соборъ (1790); престолы: гл. ик. Б. М. Казанскія, прд. а) св. Николая Чуд., б) св. Іоанна Дамаскина. Земли нѣтъ; дом. нѣтъ; прч. кап. 2380 р.; прихожанъ прав. 684 м. 597 ж. Іерей Ів. Ѳед. Архангельскій, 42 л., ок. сем. по 1 разр., при соб. съ 1896 г., законоуч., благочинный, им. камилавку (1901). Діак. А. Добровскій, въ прих. съ 1903 г. Псаломщ. И. В. Востокъ, 37 л., изъ приг. кл. д. уч., при соб. съ 1902 г. Ц. ст. И. П. Ермаковъ (1896).

Макаръевскій уѣздъ.

(Почтовый адресъ для приходовъ 1-го благочинія—с. Лысково).

с. Асташиха. Храмъ камен. (1850); престолы: гл. хол. Благовѣщенія Б. М., прд. тепл. ик. Б. М. Казанскія. Земли 36½ д.; дом. свящ. церк., псал.—соб.; прч. кап. 275 р.; въ прих. прав. 413 м. 442 ж.; ц.-прих. шк. Герей Ал. Ник. Троицкій, 34 л., ок. сем., въ прих. съ 1901 г., законоуч., им. набедрен. (1900). Псаломщ. А. П. Преображенскій, 39 л., изъ 1 кл. д. уч., въ прих. съ 1884 г. Ц. ст. П. А. Тихоновъ (1900).

с. Бармино. Храмъ дерев. (1693); престолы: гл. хол. св. Троицы, прд. тепл. Введ. во храмъ Пр. Б. Земли 53 д.; дом. церк., псал.—квар.; руг. 335 р.; прч. кап. 645 р.; въ прих. 3 д., прав. 1191 м. 1321 ж., раскол. 239 м. 274 ж.; ц.-прих. и зем. шк. Герей Мих. Павл. Виноградовъ, 31 г., ок. сем., въ прих. съ 1894 г., законоуч., им. набедрен. (1901). Діак. Θ. А. Кротковъ, 29 л., ок. д. уч., въ прих. съ 1896 г. Псал. А. Садовскій, въ прих. съ 1903 г. Ц. ст. П. Д. Евстифеевъ (1901).

с. Бѣлозериха. Храмъ камен. (1855); престолы: гл. хол. Благовѣщенія Пр. Б., прд. тепл. Казанскія Б. М. Земли 34 д.; дом. общ.; прч. кап. 1429 р.; въ прих. прав. 480 м. 498 ж., раскол. 1 м. 2 ж.; цер.-прих. шк. Герей Алдр. Вас. Кротковъ, 41 г., ок. уѣз. уч., въ прих. съ 1896 г., законоуч. Псаломщ. Н. Н. Лубянцевъ, 27 л., изъ 2 кл. д. уч., въ прих. съ 1903 г. Ц. ст. Д. Е. Суоровъ (1902).

с. Валки. Храмъ дерев. (1870); престолы: гл. ик. Б. М. Владимір., прд. ик. Б. М. Казан. Земли нѣтъ; дом. церк.; руг. 320 м. ржи.; въ прих. 1 д., прав. 670 м. 707 ж.; ц.-прих. шк. Герей Ив. Мих. Фаминскій, 28 л., ок. сем., въ прих. съ 1898 г., законоуч. ц.-прих. и низш. лѣсн. шк., им. набедрен. (1900). Псаломщ. А. В. Райковскій, 68 л., изъ низш. от. д. уч., въ прих. съ 1879 г. Ц. ст. П. В. Егоровъ (1890).

с. Варганы. Храмъ дерев. (1784); престолы: гл. хол. прор. Иліи, прд. тепл. св. Василия Вел. Земли 36 д.; дом. свящ. общ., псал.—соб.; въ прих. 2 д., прав. 669 м. 717 ж., раскол. 26 м. 24 ж.; зем. шк. Герей Ник. Вас. Формозовъ, 31 г., ок. сем., въ прих. съ 1895 г., законоуч. Псаломщ. А. И. Смирнскій, 49 л., ок. д. уч., въ прих. съ 1894 г. Ц. ст. М. Д. Алексѣевъ (1902).

с. Великовское. Храмъ дерев. (1877); престолы: гл. хол. Преображенія Г-ня, прд. тепл. Арх. Михаила. Земли 36 д.; дом. соб.; казен. жал. 392 р.; въ прих. 1 д., прав. 581 м. 600 ж., раскол. 237 м. 232 ж.; ц.-прих. и зем. шк. Герей Ив. Ив. Успенскій, 34 л., изъ 6 кл. сем., въ прих. съ 1894 г., законоуч. Псаломщ. Н. П. Смирновъ, 55 л., изъ 3 кл. д. уч., въ прих. съ 1891 г. Ц. ст. С. М. Демидовъ (1902).

с. Каменки. Храмъ дерев. (1801); престолы: гл. хол. Покрова Б. М., прд. тепл. прп. Зосима и Савватія Соловец. Земли 41½ д.; дом. соб.; въ прих. прав. 738 м. 772 ж., раскол. 65 м. 68 ж.; зем. шк. Герей Пав. Ив. Безстужевъ, 34 л., ок. сем., въ прих. съ 1890 г., законоуч.,

им. набедрен. (1899). Діак. на псаломщ. вак. П. В. Стекловъ, 30 л., ок. дух. уч., въ приходѣ 1894 г., учит. въ зем. шк. Ц. ст. Н. Е. Давыдовъ (1899).

с. Коробиха. Храмъ дерев. (1746) св. Дмитрія Солун. Земли 35½ д.; дом. соб.; въ прих. 2 д., прав. 604 м. 658 ж., раскол. 11 м. 22 ж.; шк. гр. Іерей Пав. Ив. Успенскій, 33 л., ок. сем., въ прих. съ 1894 г., законоуч., им. набедрен. (1902). Діак. на псал. вак. А. И. Владимірскій, 64 л., изъ высш. отд. д. уч., въ прих. съ 1858 г. Ц. ст. С. Д. Мавринъ (1893).

с. Красная Лука. Храмъ дерев. (1745); престолы: гл. хол. св. Троицы, прд. tepl. Покрова Б. М. Земли 57 д.; дом. соб.; прч. кап. 3200 р.; въ прих. 2 д., прав. 342 м. 384 ж., раскол. 4 м. 6 ж.; цер.-прих. шк. Іерей Ал. Ив. Разумовъ, 68 л., ок. сем., въ прих. съ 1886 г., законоуч., им. наперсный крестъ (1893), орд. св. Анны 3 ст. (1898). Псаломщ. К. Д. Стекловъ, 28 л., изъ 3 кл. д. уч., въ прих. съ 1902 г. Ц. ст. К. С. Ивановъ (1890).

с. Красный Яръ. Церковь—школа, дерев. (1892) Введенія во храмъ Пр. Б. Земли 2½ д.; дом. свящ. соб., псал. общ.; каз. жал. 392 р.; руг. 285 р.; въ прих. прав. 402 ж. 452 ж., раскол. 84 м. 76 ж. Іерей Серг. Алдр. Алѣевъ, 36 л., ок. сем., въ прих. съ 1897 г., законоуч., им. набедрен. (1899). И. д. псаломщ. А. И. Сперанскій, 31 г., ок. ц.-прих. шк., въ прих. съ 1895 г. Ц. ст. А. В. Абросимовъ (1899).

с. Леньково. Храмъ дерев. (1721); престолы: гл. хол. св. Троицы, прд. прор. Иліи. Земли 36 д.; дом. общ.; руг. 389 р.; каз. жал. 392 р.; въ прих. 1 д., прав. 274 м. 311 ж., раскол. 2 ж.; цер.-прих. шк. Іерей Алдр. Павл. Соколовъ, 36 л., ок. сем., въ прих. съ 1894 г., законоуч., им. набедрен. (1898). И. д. псаломщ. А. К. Владимірскій, 20 л., изъ 2 кл. д. уч., въ прих. съ 1902 г. Ц. ст. П. Е. Мухинъ (1899).

с. Ляпуны. Храмъ дерев. (1798); престолы: гл. хол. Преображенія Г-ня, прд. tepl. св. Николая Чуд. Земли 36 д.; дом. соб.; каз. жал. 392 р.; въ прих. 3 д., прав. 338 м. 391 ж.; цер.-прих. шк. Іерей Ник. Степ. Орловъ, 38 л., ок. сем., въ прих. съ 1887 г., законоуч., им. набедрен. (1899). Псаломщ. П. А. Владимірскій, 43 л., изъ д. уч., въ прих. съ 1885 г., учит. ц.-прих. шк. Ц. ст. Е. В. Горячевъ (1902).

с. Маза. Храмъ камен. (1810); престолы: гл. хол. Покрова Б. М. прд. tepl. св. Николая Чуд. Земли 36 д.; дом. общ.; прч. кап. 100 р.; въ прих. 1 д., прав. 803 м. 899 ж., раскол. 29 м. 28 ж.; зем. шк. Іерей Ник. Григ. Тишкевичъ, 57 л., ок. сем., въ прих. съ 1899 г., законоуч., им. набедрен. (1880). Псаломщ. П. А. Богословскій, 17 л., ок. д. уч., въ прих. съ 1902 г. Ц. ст. Я. Карповъ (1902).

с. Негоново. Храмъ камен. (1825); престолы: гл. хол. ив. Б. М. Смоленскія, прд. tepl. Знаменія Б. М. Земли 36½ д.; дом. соб.; каз. жал. 392 р.; въ прих. прав. 368 м. 358 ж.; цер.-прих. шк. Іерей Мит-

рофанъ Соколовъ, ок. сем., въ прих. съ 1890 г., законоуч. Псаломщ. В. П. Соколовскій, 34 л., ок. нач. уч., въ прих. съ 1845 г. Ц. ст. Е. В. Стукачевъ (1894).

с. Окинино. Храмъ дерев. (1854); престолы: гл. хол. Воздвиженія Креста Г-ня, прд. тепл. Апп. Петра и Павла, лв. ик. Б. М. Смоленскія. Земли 56 д.; дом. свящ. церк., діак. на псал. вак. соб.; въ прих. 3 д., прав. 704 м. 718 ж.; ц.-прих. шк. Іерей Валент. Поліенов. Постниковъ, 32 л., студ. сем., въ прих. съ 1895 г., законоуч., дух. слѣд., им. набедрен. (1901). Діак. на псал. вак. Е. Θ. Виноградовъ, 73 л., изъ высш. от. д. уч., въ прих. съ 1849 г. Ц. ст. Н. М. Карасевъ (1896).

с. Оселокъ. Храмъ камен. (1823); престолы: гл. хол. св. Николая Чуд., прд. тепл. св. Алексія челов. Божія. Земли 36 д.; дом. соб.; въ прих. прав. 449 м. 533 ж., раскол. 32 м. 33 ж.; зем. шк. Іерей Влад. Алдр. Рюриковъ, 52 л., ок. сем., въ прих. съ 1875 г., законоуч., им. камилавку (1896), орд. св. Анны 3 ст. (1901). Псаломщ. А. Б. Смирновъ, 35 л., изъ 2 кл. д. уч., въ прих. съ 1897 г. Ц. ст. П. П. Тесановъ (1896).

с. Плотинское. Храмъ камен. (1828); престолы: гл. хол. Покрова Б. М., прд. тепл. св. Алексія митроп. Москов. Земли 44 д.; дом. соб.; въ прих. 3 д., прав. 1071 м. 1126 ж., раскол. 40 м. 40 ж.; церк.-прих. шк. Іерей Петр. Як. Карповъ, 26 л., ок. сем., въ прих. съ 1901 г., законоуч. Діак. М. П. Садовскій, 26 л., изъ 2 кл. сем., въ прих. съ 1901 г., учит. церк.-прих. шк. Псаломщ. П. А. Соколовъ, 59 л., изъ низш. отд. сем., въ прих. съ 1865 г. Ц. ст. А. А. Морозовъ (1902).

с. Простѣкъ. Храмъ камен. (1855); престолы: гл. хол. св. Николая Чуд., прд. пр. прп. Алексія челов. Божія, лв. Смолен. Б. М. Земли 36 д.; дом. соб.; въ прих. 1 д., прав. 895 м. 1001 ж., раскол. 5 м. 5 ж. Іерей Ксенофонтъ Петр. Яблонскій, 35 л., изъ 6 кл. сем., въ прих. съ 1901 г., им. набедрен. (1898). Діак. С. А. Тирскій, 42 л., изъ 2 кл. д. уч., въ прих. съ 1895 г. Псаломщ. В. И. Богдановъ, 69 л., изъ низш. отд. д. уч., въ прих. съ 1885 г., им. зол. мед. на шею (1899). Ц. ст. Г. В. Ползуновъ (1902).

с. Прѣсноцено. Храмъ дерев. (1783), хол. св. Николая Чуд. Утв. посредств. Земли 46 д.; дом. свящ. общ., псалом. соб.; руг. 75 р.; каз. жал. 392 р.; въ прих. прав. 174 м. 187 ж.; шк. гр. Іерей Мих. Ал. Щегловъ, 59 л., изъ 3 кл. сем., въ прих. съ 1889 г., законоуч., им. набедрен. (1900). Псаломщ. П. А. Владимірскій, 44 л., изъ 3 кл. д. уч., въ прих. съ 1884 г., учит. Ц. ст. М. Я. Шипинъ (1890).

с. Разитѣе. Храмъ дерев. (1854); престолы: гл. Благовѣщенія Пр. Б., прд. св. Николая Чуд. Земли 36 д.; дом. церк.; въ прих. 1 д., прв. 1549 м. 1592 ж., раскол. 112 м. 159 ж.; церков.-прих. шк. Іерей Ал. Мих. Лебедевъ, 48 л., изъ 2 кл. сем., въ прих. съ 1891 г., законоуч., им. скуфью (1902). Діак. Н. Преображенскій, въ прих. съ 1904 г. Псаломщ. Р. Г. Ястребовъ, 67 л., ок. д. уч., въ прих. съ 1857 г. Ц. ст. И. М. Іоновъ (1897).

с. Трофимово. Храмъ дерев. (1854); престолы: гл. хол. Богоявленія Г-ня, прд. тепл. св. Иоанна Богосл. Земли 33 д.; дом. свящ. церк., псалом. соб.; руг. 180 мѣръ хлѣба; въ прих. прав. 483 м. 543 ж., раскол. 1 м.; ц.-прих. шк. Іерей Ив. Скородумовъ, въ прих. съ 1903 г., законоуч. Псаломщ. И. А. Трофимовскій, 44 л., изъ 3 кл. д. уч., въ прих. съ 1902 г. Ц. ст. А. Мироновъ (1896).

с. Чернуха. Храмъ камен. (1824); престолы: гл. хол. Воздвиженія Креста Г-ня, прд. пр. св. Иоанна Предт., лв. св. мч. Бориса и Глѣба. Земли 36 д.; дом. церк.; руг. 130 мѣръ хлѣба; прич. кап. 2072 р.; въ прих. прав. 413 м. 448 ж.; ц.-прих. шк. Іерей Полиень Полиен. Постниковъ, 28 л., ок. сем., въ прих. съ 1899 г., законоуч. Псаломщ. П. П. Масалитиновъ, 30 л., изъ 3 кл. сем., въ прих. съ 1893 г. Ц. ст. А. А. Филипповъ (1902).

II-й благочиннической округъ.

с. Ачанное. Храмъ камен. (1834) св. Николая Чуд. Земли 31 д.; дом. свящ. общ., псал. соб.; руг. 115 р. 20 к.; каз. жал. 392 р.; въ въ прих. 5 д., прав. 642 м. 710 ж.; ц.-прих. шк. Іерей Вас. Алндр. Аратскій, 28 л., ок. сем., въ прих. съ 1901 г., законоуч. Псаломщ. И. Г. Введенскій, 34 л., ок. д. уч., въ прих. съ 1885 г. Ц. ст. Θ. П. Кудинъ (1902). Адр. с. Работки.

с. Варварское. *Никоновская ц.* дерев. (1899) тепл. прп. Никона Чуд. Земли 38 д.; дом. общ. кромѣ діа.—на кварт.; казен. жал. 539 р.; въ прих. 3 д., прав. 722 м. 768 ж., раскол. 82 м. 114 ж.; ц.-пр. поп-во, ц.-пр. шк. Іерей Дм. Вас. Скамницкій, 54 л., изъ 4 кл. сем., въ прих. съ 1895 г., законоуч., им. набедрен. (1901). Діак. И. И. Кудрявцевъ, 55 л., изъ низш. отд. сем., въ прих. съ 1903 г. Псаломщ. А. Н. Можарскій, 58 л., изъ кл. слов. сем., въ прих. съ 1900 г. Ц. ст. П. Θ. Трошинъ (1887).

Троицкая ц. дерев. (1753); престолы: гл. хол. св. Троицы, прд. тепл. прп. Серг. Радон. Земли 34 д.; дом. общ.; каз. жал. 392 р.; руг. 100 р.; въ прих. 4 д., прав. 407 м. 387 ж., раскол. 137 м. 163 ж.; зем. шк. Іерей Ал. Семенов. Аргентовъ, 35 л., изъ 4 кл. сем., въ прих. съ 1899 г., законоуч. Псаломщ. И. А. Прозоровскій, 27 л., дом. обр., въ прих. съ 1901 г. Ц. ст. Я. С. Игоровъ (1893). Адр. с. Поляны.

с. Высоково. Храмъ дерев. (1728) св. Апп. Петра и Павла. Земли 35 д.; дом. свящ. общ., у псал. нѣтъ; каз. жал. 392.; въ прих. 3 д., прав. 310 м. 299 ж., раскол. 56 м. 65 ж. Іерей Ив. Ив. Кипарисовъ, 55 л., изъ высш. отд. д. уч., въ прих. съ 1903 г., им. скуфью (1902). Псаломщ. Н. С. Соловьевъ, 22 л., изъ 4 кл. сем., въ прих. съ 1903 г. Ц. ст. А. В. Зубковъ (1896). Адр. с. Поляны.

с. Георгіевское. Храмъ дерев. (1740); престолы: гл. влмч. Георгія Побѣд., прд. Казан. ик. Б. М. Земли 36 д.; дом. свящ. соб., псаломщ. на кварт.; руг. 164 р.; каз. жал. 392 р.; въ прих. 3 д., прав. 353 м. 366 ж., раскол. 131 м. 143 ж.; шк. гр. и зем. уч. Іерей Петръ Алндр.

Можарскій, 27 л., ок. д. уч., въ прих. съ 1902 г., законоуч. шк. гр. и зем. уч., миссіонеръ. Псаломщ. А. И. Веденецкій, 19 л., ок. д. уч., въ прих. съ 1903 г., учит. шк. гр. Ц. ст. И. С. Глушенковъ (1899). Адр. с. Работки.

с. Ермолино. Храмъ дерев. (1773); престолы: гл. ик. Казан. Б. М. прд. пр. Усѣяковенія главы Іоанна Предт., лв. св. Ап. Іоанна Богос. Земли 34 д.; дом. соб.; каз. жал. 392 р.; въ прих. 1 д., прав. 451 м. 546 ж.; ц.-прих. шк. Іерей Дм. Ив. Виноградовъ, 38 л., изъ 5 кл. сем., въ прих. съ 1890 г., законоуч., им. скуфью (1903). Псаломщ. О. А. Твердовъ, 52 л., изъ 2 кл. д. уч., въ прих. съ 1890 г. Ц. ст. Д. П. Киселевъ (1903). Адр. с. Лысково.

с. Запрудное. Храмъ дерев. (1796); престолы: гл. хол. Рожд. Пр. Б., прд. св. Николая Чуд. Земли 31 д.; дом. соб.; руг. 150 р.; % 10 р.; въ прих. 2 д., прав. 614 м. 747 ж., раскол. 46 м. 62 ж.; ц.-прих. шк. Іерей Конст. Арк. Виноградовъ, 59 л., изъ 6 кл. сем., въ прих. съ 1871 г., законоуч., нагр. „Библией“, им. камилавку (1899). Псаломщ. П. А. Алмазовъ, 58 л., дом. обр., въ прих. съ 1887 г. Ц. ст. К. А. Чигаровъ (1901). Адр. с. Поляны.

с. Ивановское. Храмъ камен. (1823); престолы: гл. хол. Зачатія Іоанна Предт., прд. тепл. св. Іліи прор. Утв. скудень. Земли 33 $\frac{1}{2}$ д.; дом. общ.; руг. 240 р.; въ прих. 4 д., прав. 955 м. 1021 ж., раскол. 7 м. 4 ж.; зем. шк. Іерей Алдр. Ив. Раевъ, 33 л., студ. сем., въ прих. съ 1892 г., законоуч. Псаломщ. М. В. Покровскій, 35 л., изъ ср. отд. д. уч., въ прих. съ 1870 г. Ц. ст. Л. Ф. Солдатовъ (1893). Адр. с. Лысково.

с. Игумино. Храмъ камен. (1808); престолы: глав. холод. св. Іліи прор., тепл. св. Николая Чуд. Утв. посредств. Земли 34 д.; дом. свящ. общ., псал. соб.; каз. жал. 392 р.; въ прих. 2 д., прав. 282 м. 325 ж., раскол. 14 м. 23 ж.; зем. шк. Іерей Мих. Пв. Смирновъ, 51 г., изъ 1 кл. сем., въ прих. съ 1903 г., законоуч., им. скуфью (1901). Псалом. А. С. Ягодинскій, 31 г., ок. еп. ц.-учит. шк., въ прих. съ 1891 г., учит. пѣнія. Заштат. свящ. Ив. Пав. Успенскій, 78 л. Ц. ст. И. С. Крыловъ (1893). Адр. с. Поляны.

с. Исады. Храмъ камен. (1896—1901); престолы: гл. ик. Б. М. „Неопалимыя Купины“, прд. пр. св. Архидіак. Стефана, св. Николая Чуд. и прп. Макарія Желтов., лв. Ап. Андрея Первозв., св. Θεодосія Черниг. и мч. Александра. Земли ок. 34 д.; дом. церк.; каз. жалован. 392 р.; прч. кап. 2075 р.; въ прих. прав. 233 м. 231 ж.; ц.-прих. шк. Іерей Гавр. Евламп. Востоковъ, 23 л., ок. сем., въ прих. съ 1903 г. Псаломщ. А. П. Раевичъ, 25 л., изъ низш. кл. д. уч., въ прих. съ 1903 г. Ц. ст. М. И. Швецовъ (1901). Адр. с. Лысково.

с. Кадницы. Храмъ камен. (1854); престолы: гл. хол. Преображен. Г-ня, прд. тепл. пр. Ап. Іоанна Бог., лв. св. Николая Чур. Земли 37 д.; дом. соб.; % 232 р. съ прч. кап.; въ прих. 2 д., прав. 1512 м. 1430 ж., раскол. 7 м. 20 ж.; 2хкл. мнн. шк., зем. уч. Іерей Алдр.

Зотов. Померанцевъ, 53 л., изъ 5 кл. сем., въ прих. съ 1869 г., законоуч. мин. и зем. уч., им. камилавку (1902), орд. св. Анны 3 степ. (1899). Діак. В. В. Пальмовъ, 59 л., изъ высш. отд. д. уч., въ прих. съ 1883 г. Псаломщ. С. Я. Добронравовъ, 22 л., изъ 3 кл. сем., въ прих. съ 1900 г., учит. пѣнія. Ц. ст. В. А. Мухинъ (1901). Адр. с. Поляны.

с. Кириково. Храмъ камен. (1892); престолы: гл. Успенія Б. М., прд. Рожд. Хр. Земли 58 д.; дом. соб.; въ прих. 1 д., прав. 202 муж. 237 ж.; ц.-прих. шк. Іерей Мих. Алдр. Пуреховскій, 33 л., ок. сем., въ прих. съ 1891 г., законоуч., им. набедрен. (1901). Псаломщ. И. Д. Крыловъ, 61 г., изъ высш. отд. д. уч., въ прих. съ 1884 г. Ц. ст. И. Т. Бомбокинъ. (1890). Адр. с. Лысково.

с. Колычево. Храмъ дерев. (1896); престолы: гл. хол. св. Николая Чуд., прд. св. трехъ Вселен. Святителей. Земли 36 д.; дом. соб.; каз. жал. 392 р.; руг. 150 р.; въ прих. 2 д., прав. 514 м. 595 ж., раскол. 6 м. 6 ж.; зем. шк. Іерей Ив. Мих. Щегловъ, 29 л., ок. сем., въ прих. съ 1899 г. И. д. псаломщ. А. С. Соколовскій, ок. 3хл. уч., въ прих. съ 1900 г. Ц. ст. Ф. Н. Фроловъ (1896). Адр. с. Лысково.

с. Лопатищи. Храмъ дерев. (1856); престолы: гл. Рожд. Хр., прд. Казан. ик. Б. М. Земли ок. 34 д.; дом. свящ. общ., псал. соб.; руг. 100 р.; каз. жал. 392 р.; въ прих. 3 д., прав. 518 м. 504 ж., раскол. 121 м. 110 ж.; ц.-прих. шк. Іерей Андр. Григ. Троицкій, 59 л., ок. сем., въ прих. съ 1862 г., законоуч., им. скуфью (1888). Псаломщ. Г. С. Аргентовъ, 32 л., ок. 4хл. уч., въ прих. съ 1898 г. Ц. ст. А. В. Смирновъ (1896). Адр. с. Поляны.

с. Лысково. *Спасо-Преображенскій соборъ*, камен. (1711); престолы: гл. хол. Преображенія Г-ня, прд. тепл. пр. Рожд. Іоанна Предт., лв. св. Николая Чуд. Земли нѣтъ; руг. 122 р. 37 к.; дом. церк.; каз. жал. 68 р. 81 к.; прч. кап. 21.315 р. 23 к.; въ прих. прав. 548 м. 536 ж. Протоіерей Ал. Тихон. Орловскій, 73 л., ок. сем., при соб. съ 1883 г., им. наперснй крестъ (1888), орд. св. Анны 3 ст. (1892). Іерей Мих. Пав. Золотницкій, 56 л., ок. сем., при соб., съ 1895 г., им. наперсн. крестъ (1899). Діак. С. А. Каменскій, 37 л., ок. рем. Кулиб. уч., при соб., съ 1893 г. Діак. на псал. вак., П. М. Левитскій, 42 л., изъ 2 кл. д. уч., при соб. съ 1903 г. Псаломщ. И. Д. Перитскій, 37 л., изъ 2 кл. д. уч., при соб., съ 1901 г. Заштат. діак. И. И. Яблоковъ, 42 л. Ц. ст. И. А. Зиминъ (1896).

Богородице-Рождественскя ц., камен. (1822); престолы; гл. хол. Рожд. Пр. Б., прд. тепл. пр. Владим. ик. Б. М., лв. св. Алексія мит. Москов. Земли нѣтъ, дом. соб.; руг. 300 р.; прч. кап. 2771 р. 19 к.; въ прих. 2 д., прав. 602 м. 621 ж. Іерей Ник. Алдр. Тибринъ, 30 л., ок. сем., въ прих. съ 1901 г., законоуч. зем. и ц.-прих. Казан. шк. Псаломщ. П. Д. Шевлягинъ, 31 г., ок. зем. шк., въ прих. съ 1901 г. Ц. ст. И. И. Рѣпинъ (1902).

Введенская и. камен. (1713), Введенія во храмъ Б. М. Земли 51½ д., у свящ. д. соб., псал. на кварт.; прч. кап. 2 т. р.; въ прих. 341 м. 319 ж. Іерей Як. Ѳед. Троицкій, 68 л., ок. сем., въ прих. съ 1867 г., им. наперсный крестъ, орд. св. Анны 3 ст. (1892). И. д. псаломщ. П. В. Зефировъ, 24 л., изъ 2 кл. Григ. сел.-хоз. шк., въ прих. съ 1901 г. Ц. ст. М. О. Лошкаревъ (1878).

Вознесенская и. камен. (1838), Вознесенія Г-ня и 2-я церк. камен. (1814), тепл. гл. престолъ вмч. Георгія Побѣд. и прд. прп. Алексія Челов. Божія. Земли ок. 49 д.; дом. свящ. соб., у проч. — церк.; въ прих. 2 д., прав. 635 м. 649 ж.; церк.-прих. шк. Іерей Як. Степ. Смирновъ, 42 л., ок. сем., въ прих. съ 1886 г., законоуч., дух. слѣд., им. камплавку (1899). Діак. Н. П. Виноградовъ, 53 л., изъ 1 кл. сем., въ прих. съ 1885 г., учит. ц.-прих. шк., нагр. „Библией“ (1892). Псаломщ. Ѳ. С. Зефировъ, 58 л., окон. д. уч., въ приходѣ съ 1877 г. Ц. ст. П. А. Тяжеловъ (1903).

Казанская и. камен. (1755); престолы: гл. хол. Казан. шк. Б. М. прд. тепл. пр. св. Ап. и Ев. Іоанна Бог., лв. св. Іоанна Злат. Земли ок. 49 д.; дом. свящ. соб., псал. церк.; прч. кап. 2750 р.; въ приходѣ 2 д., прав. 325 м. 355 ж.; цер.-прих. шк. — муж. и жен. Іерей Сергѣй Мих. Сахаровскій, 34 л., ок. сем., въ прих. съ 1902 г., законоуч., им. скуфью (1901). Діак. на псал. вак. В. В. Скворцовъ, 49 л., ок. сез. уч., въ прих. съ 1902 г. Ц. ст. А. П. Череминъ (1900).

Покровская и. Храмъ камен. (1707); престолы: гл. хол. Покрова Б. М., прд. пр. Апп. Петра и Павла, лв. св. мч. Харалампія. Земли 50½ д.; дом. нѣтъ; кап. прч. 2575 р.; въ прих. прав. 364 м. 363 ж. Іерей Серг. Хрисанф. Спировъ, 34 л., ок. сем., въ прих. съ 1895 г., законоуч. 2хкл. мин. шк., им. скуфью 1902 г. Діак. на псал. вак. А. А. Багрянскій, 28 л., изъ 3 кл. д. уч., въ прих. съ 1894 г. Ц. ст. А. Ѳ. Красильниковъ (1900).

Срътенская и. камен. (1816), кладбищ.; престолы: гл. Срътенія Г-ня, прд. пр. прор. Ілїи, лв. прп. Сергія Радон.; дом. свящ. и діак церк., псал. соб.; прч. кап. 7045 р. Іерей Ів. Павл. Богатыревъ, 35 л., студ. сем., въ прих. съ 1900 г., пом. благочин., цензоръ проповѣдей, им. скуфью (1899). Діак. на псал. вак. М. П. Голубевъ, 33 л., ок. д. уч., въ прих. съ 1900 г. Псаломщ. М. М. Пономаревъ, 29 л., изъ 2 кл. духов. уч., въ приходѣ съ 1899 г. Ц. ст. А. В. Тяжеловъ (1900).

Троицкая и. камен. (годъ неизв.); престолы: гл. тепл. въ верхн. эт. св. Троицы, прд. св. Николая Чуд., прд. въ нижн. эт. тепл. Успенія Б. М. Земли нѣтъ; руг. 85 р. 71½к.; дом. церк.; прч. кап. 4010 р.; въ прих. 1 д., прав. 306 м. 315 ж. Іерей Ів. Доримедонт. Высоковскій, 34 л., ок. сем., въ прих. съ 1893 г., законоуч. рем. шк., второклассн. шк., им. набедрен. (1899). Діак. на псал. вак. Н. А. Крыловъ, 30 л. изъ 3 кл. д. уч., въ прих. съ 1903 г. Ц. ст. Нижегородск. куп. В. А. Ермолаевъ (1901).

с. Работки. I. Храмъ камен. (1794); престолы: гл. хол. Нерукотв. Образа Спаса, прд. тепл. Боголюбской ик. Б. М., лв. прп. Алексія Челов. Божія, II. Храмъ дерев. (1747); престолы: влмч. Дмитрія Солун., прд. пр. св. Николая Чуд., лв. Казан. ик. Б. М. Земли 36 д.; дом. свящ. собств., діак. церк., псал. на квартирѣ; руг. 213 р. 80 к.; прч. кап. 1670 р.; въ прих. 5 д., прав. 1298 м. 1449 ж., раскол. 51 м. 66 ж.; шк. гр. Іерей Ник. Никандр. Орловъ, 39 л., ок. сем., въ приходѣ съ 1887 г., законоуч. зем. уч., им. скуфью (1899). Діак. А. П. Аѳонскій, 58 л., изъ ср. отд. д. уч., въ прих. съ 1887 г. Псаломщ. И. И. Можарскій, 30 л., им. зв. учит. однокл. ц.-прих. шк., въ прих. съ 1902 г. Заштат. свящ. Никандръ Ив. Орловъ, 78 л. Ц. ст. Д. К. Болтуновъ (1898). Адр. с. Работки.

с. Семово. Храмъ камен. (1745); престолы: Спаса Нерукотворен. Образа, прд. прв. Казан. ик. Б. М., лв. св. Николая Чуд. Земли 36 д.; дом. соб.; каз. жал. 392 р.; въ прих. 1 д., прв. 536 м. 613 ж.; зем. шк. Іерей Вл. Ал. Разумовъ, 32 л., ок. сем., въ прих. съ 1894 г., им. набедрен. (1901). Псаломщ. Н. И. Львовъ, 42 л., ок. д. уч., въ прих. съ 1903 г. Ц. ст. Е. П. Шохинъ (1902). Адр. с. Лысково.

с. Татинецъ. Храмъ камен. (1820); престолы: гл. хол. Преображенія Г-ня, прд. тепл. Арх. Михаила. Земли 35 д.; дом. свящ. соб., псал. общ.; каз. жал. 392 р.; въ прих. 4 д., прав. 581 м. 613 ж., раскол. 129 м. 136 ж.; шк. гр., церк.-прих. шк., церк.-прих. попеч.-во. Іерей Евг. Алдр. Можарскій, 34 л., изъ 2 кл. сем., въ прих. съ 1898 г., им. набедрен. (1902). Псаломщ. Н. Д. Высоковскій, 29 л., ок. еп. рем. шк., въ прих. съ 1902 г., им. зв. учит. церк.-прих. шк. Ц. ст. А. Е. Макаровъ (1878). Адр. с. Работки.

с. Шава. I. Храмъ дерев. (1796) св. Николая Чуд., II. Храмъ дерев. (1802) Обновл. храма Воскресенія. Земли 35 д.; дом. свящ. соб., псал. церк.; прч. кап. 5400 р.; въ прих. прав. 547 м. 581 ж.; зем. шк. Іерей Вас. Як. Алѳеевъ, 52 л., изъ 3 кл. сем., въ прих. съ 1883 г., законоучит. Псаломщ. П. Л. Песоцкій, 21 г., изъ 3 кл. д. уч., въ прих. съ 1903 г. Ц. ст. В. Л. Курашинъ (1895). Адр. с. Поляны.

с. Шнилово. Храмъ дерев. (1877) Воскресенія Хр. Земли 36 д.; дом. церк.; каз. жал. 392 р.; прих. 2 д., прав. 473 м. 467 м., раскол. 21 м. 32 ж.; зем. шк. Іерей Ив. Як. Перепелевскій, 27 л., ок. сем., въ прих. съ 1898 г., законоуч. Псаломщ. П. С. Адамантовъ, 32 л., изъ 3 кл. д. уч., въ прих. съ 1903 г. Заштат. свящ. Ал. Ив. Лебедевъ, 75 л. Ц. ст. А. П. Турушинъ (1897). Адр. с. Лысково.

с. Юркино. I. Храмъ камен. (1857) св. Николая Чуд., II. храмъ дерев. (1890) Успенія Б. М. Земли ок. 30 д.; дом. общ.; каз. жалов. 392 р.; въ прих. 2 д., прав. 511 м. 550 ж.; цер.-прих. шк. Іерей Ив. Дм. Критскій, 37 л., изъ 2 кл. д. уч., им. зв. учит. цер.-прих. шк., въ прих. съ 1902 г., законоуч., им. набедрен. (1902). Псаломщ. В. П. Покровскій, 36 л., ок. уѣз. уч., въ прих. съ 1888 г. Ц. ст. А. М. Сазановъ (1889). Адр. с. Лысково.

III-й благочиннической округъ.

(Почтов. адресъ для приходовъ III благочинія - с. Воскресенское).

с. Богородское. Храмъ камен. (1816—1839); престолы: гл. хол. Казанскія В. М., прд. пр. Усѣвков. Главы Іоанна Предт., лв. св. Апп. Петра и Павла. Земли 54 д.; дом. соб., кромѣ одного свящ.—кварт., въ прих. 20 д, прав. 2952 м 3206 ж.; три зем. шк. Іереи: І. Вячесл. Ѳед. Бѣлавинъ, 30 л., ок. сем., въ прих. съ 1897 г., законоуч. II. Пв. Евламп. Богородскій, 24 л., ок. сем., въ прих. съ 1901 г., законоуч. Діак. И. В. Репьевъ, 71 г., изъ ср. отд. сем., въ прих. съ 1855 г. Псаломщ.: 1) Е. А. Богородскій, 55 л., изъ высш. отд. д. уч., въ прих. съ 1871 г. 2) В. П. Лебединскій, 63 л., дом. обр., въ прих. съ 1861 г. Ц. ст. В. В. Левашевъ (1893).

с. Большое Поле. Храмъ деревян. (1896) прп. Зосима и Савватія Солов. Земли нѣтъ; дом. общ.; руг. 60 р.; въ прих. 7 д., прав. 542 м. 539 ж. Іерей Ив. Ив. Постниковъ, 27 л., изъ 3 кл. сем., въ прих. съ 1902 г. Ц. ст. Ѳ. А. Васюковъ (1900).

с. Васильевское (Головино тоже). Храмъ дерев. (1761) св. Василя Вел. Утв. бѣдна. Земли 12 д.; дом. свящ. общ., псал.—соб.; каз. жал. 392 р.; въ прих. 5 д., прав. 926 м. 983 ж., раскол. 10 м. 16 ж.; 2 зем. шк. Іерей Ник. Ив. Анѣимовъ, 33 л., ок. сем., въ прих. съ 1893 г., законоуч., им. набедрен. (1901). Псаломщ. II. П. Стеровъ, 60 л., дом. обр., въ прих. съ 1859 г. Ц. ст. А. С. Гороховъ (1889).

с. Владимірское. Храмъ дерев. (1766); престолы: гл. хол. ик. Б. М. Владимірскія, прд. тепл. пр. св. Николая Чуд., лв. влмч. Георгія. Земли 36 д.; дом. соб.; въ прих. 12 д., прав. 2890 м. 3022 ж.; зем. шк. Іереи: а) Николай Конст. Семиотровичъ, 60 л., ок. сем., въ прих. съ 1868 г., законоуч., им. камилавку (1899) б) Алдр. Ѳед. Подольскій, 55 л., изъ 5 кл. сем., въ прих. съ 1890 г., законоуч., им. набедрен. (1883). Діак. И. А. Рословъ, 60 л., ок. д. уч., въ прих. съ 1860 г. Псаломщ.: а) Н. И. Потѣхинъ, 66 л., изъ причетн. кл. д. уч., въ прих. съ 1859 г. б) В. П. Потѣхинъ, 22 л., ок. гор. уч., въ прих. съ 1899 г. Ц. ст. Я. С. Ситновъ (1895).

с. Воздвиженское. Храмъ камен. (1856); престолы: гл. хол. Воздв. Креста Г-ня, прд. тепл. прв. Вознесенія Г-ня, лв. Архан. Михаила. Земли 75 д.; дом. діак. и одного псал.—соб., проч.—на кварт.; прч. кап. 1632 р.; въ прих. 10 д., прав. 2042 м. 2190 ж., раскол. 8 м. 11 ж.; ц.-прих. шк. и 2 зем. шк. Іереи: а) Серг. Степ. Соловьевъ, 32 л., ок. сем., по 1 разр., въ прих. съ 1900 г., законоуч. б) Ник. Ник. Тишкевичъ, 25 л., изъ 4 кл. сем., въ прих. съ 1903 г., законоуч. Діак. М. Я. Алфеевъ, 50 л., ок. д. уч., въ прих. съ 1881 г. Псаломщ.: а) А. П. Знаменскій, 38 л., изъ приг. кл. д. уч., въ прих. съ 1890 г. б) II. С. Багрянскій, 30 л., ок. уѣз. уч., въ прих. съ 1900 г. Зашт. свящ. Вас. Ив. Троицкій. 71 г. Ц. ст. В. А. Антипинъ (1890).

с. Воскресенское. I. Храмъ камен. (1828—58); престолы: гл. хол.

Воскресенія Хр., прд. хол. пр. св. Іоанна Предт., лв. прор. Іліи, въ трапезѣ тепл. прд. пр. ик. Б. М. Смоленскія, лв. св. Николая Чудот. II. Храмъ дерев. (1860), кладбищ. св. Дмитрія Солун. Земли 91 д.; дом. соб.; прч. кап. 6964 р.; въ прих. 32 д., прав. 4467 м. 4737 ж., раскол. 72 м. 88 ж.; 2хкл. мин. уч. и зем. шк., церк.-прих. попеч.-во. Іереи: а) Ив. Гавр. Доскинскій, 55 л., ок. сем., въ прих. съ 1882 г., законоуч., им. наперсный крестъ (1903) б) Евг. Ник. Троицкій, 44 л., ок. сем. по 1 разр., въ прих. съ 1881 г., законоуч., благочинный, им. камилавку (1900) в) Вас. Ив. Васильковъ, 28 л., ок. сем., въ прих. съ 1903 г., законоуч. Діак.: а) П. П. Смирновъ, 64 л., изъ ср. отд. сем., въ прих. съ 1861 г. б) П. П. Мухинъ, 27 л., изъ 2 кл. сем., въ прих. съ 1902 г. Псаломщ.: а) Ѡ. Н. Цедринскій, 62 л., изъ низш. отд. сем., въ прих. съ 1864 г. б) А. А. Веселовскій, 24 л., ок. 2хкл. уч., въ прих. съ 1901 г. Зашт. свящ. Ѡед. Сем. Богородскій, 70 л. Ц. ст. 2-й гил. куп. Н. О. Шагинъ (1903).

с. Глухово. Храмъ дерев. (1862) св. безсребр. Козьмы и Даміана. Земли 3 д.; дом. свящ. и псал.—соб., свящ. и діак.—церк., псалом.—кварт.; руг. 20 к. съ души, въ прих. 10 д., прав. 1653 м. 1840 жен., раскол. 17 м. 22 ж.; шк. грам., зем. шк. Іереи: а) Вас. Ив. Богдановъ, 66 л., ок. сем., въ прих. съ 1891 г., законоуч., им. набедрен. (1880) б) Ив. Викт. Левиковъ, 44 л., ок. д. уч., въ прих. съ 1901 г., законоуч. Діак. Д. А. Критскій, 64 л., ок. д. уч., въ прих. съ 1903 г. Псаломщ.: а) И. М. Штерновъ, 59 л., изъ высш. отд. д. уч., въ прих. съ 1882 г. б) В. И. Кантовъ, 26 л., изъ 3 отд. еп. рем. шк., въ прих. съ 1901 г.; Ц. ст. 2-й гил. куп. В. И. Шуртыгинъ (1896).

с. Нестаръ. Храмъ камен. (1859) св. Николая Чуд. Земли 35 д.; дом. церк.; руг. 600 р.; въ прих. 13 д., прав. 1603 м. 1868 ж., раскол: 5 м. 4 ж.; цер.-прих. и зем. шк. Іерей Евламп. Вас. Соловьевъ, 43 л., ок. сем. по 1 разр., въ прих. съ 1885 г., законоуч. Діак. Г. А. Садовскій, 26 л., изъ 3 кл. сем., въ прих. съ 1899 г., учит. церк.-прих. шк. И. д. псаломщ. С. А. Журавлевъ, 31 г., ок. нач. уч., въ прих. съ 1897 г. Ц. ст. 2-й гил. куп. П. Е. Медвѣдевъ (1889).

с. Никольское. Храмъ дерев. (1772) св. Николая Чуд. Земли 56 д.; дом. соб. кромѣ 2-го свящ.—общ.; руг. 600 р.; въ прих. 14 д., прав. 2045 м. 2073 ж., раскол. 114 м. 112 ж.; цер.-прих. шк. и 4 зем. шк. Іереи: а) Дм. Вас. Тихоміровъ, 66 л., ок. сем., въ прих. съ 1860 г., законоуч., им. наперсный крестъ (1903) б) Ник. Алидр. Кордаговъ, 27 л., студ. сем., въ прих. съ 1899 г., законоуч. Діак. И. П. Славолюбовъ, 35 л., ок. уѣз. уч., въ прих. съ 1893 г., учит. ц.-прих. шк. Псаломщ.: а) Д. В. Троицкій, 65 л., изъ причетнич. кл. дух. уч., въ прих. съ 1861 г. б) А. И. Охонинъ, 35 л., изъ 3 кл. д. уч., въ прих. съ 1886 г. Ц. ст. В. А. Казанцевъ (1902).

с. Покровское. Храмъ дерев. (1840—45); престолы: гл. Покрова Б. М., прд. прв. Ап. Петра и Павла, лв. св. Александра Невск. Земли 36 д.; дом. общ.; руг. 856 р.; въ прих. 10 д., прав. 1599 м. 1674 ж.,

раскол. 19 м. 26 ж.; зем. уч. Іерей Вас. Лук. Хвощевъ, 25 л., ок. сем. по 1 разр., въ прих. съ 1901 г., законоуч. Діак. Н. В. Кораблевъ, 62 л., изъ причетн. кл., въ прих. съ 1885 г. Псаломщ. А. Н. Кораблевъ, 38 л., дом. обр., въ прих. съ 1903 г. Ц. ст. С. И. Блублинъ (1902).

с. Троицкое. I. Храмъ дерев. (1713) хол. св. Троицы. II. Храмъ дерев. (1870) tepl. прп. Зосимы и Савватія. Земли 49 д.; дом. соб.: въ прих. 5 д., прав. 928 м. 966 ж.; цер.-прих. шк. Іерей Ник. Иванов. Репьевъ, 42 л., ок. сем., въ прих. съ 1882 г., законоуч., пом. благочиннаго, дух. слѣд., цензоръ, им. камилавку (1903). Псаломщ. П. М. Россовъ, 60 л., изъ сред. отд. сем., въ прих. съ 1885 г., учит. церк.-прих. шк. Ц. ст. И. С. Припоровъ (1902).

с. Успенское. Храмъ камен. (1856); престолы: гл. хол. Успенія Б. М., прд. tepl. св. Іоанна Злат. Земли 45 д.; дом. свящ. общ., псалом. соб.; въ прих. 14 д., прав. 1235 м. 1353 ж.; цер.-прих. шк. Іерей Алндр. Ѳед. Святицкій, 51 г., ок. сем., въ прих. съ 1890 г., законоуч., им. скуфью (1898). Псаломщ. И. В. Островскій, 53 л., ок. д. уч., въ прих. съ 1871 г. Ц. ст. Г. С. Ситалевъ (1900).

Г. С е м е н о в ь.

I-й благочиннической округъ.

Вознесенскій соборъ (1819); престолы: гл. хол. Вознесенія Г-ня, прд. tepl. прв. Срѣтенія Г-ня, лв. ик. Б. М. Казанскія. Земли ок. $4\frac{1}{2}$ д.; дом. протоіерея и свящ. соб., 2-хъ діак.—церк., свящ. и псал.—на кварт.; $\frac{1}{100}$ 164 р.; при соб. 10 д., прв. 1607 м. 1739 ж.; раскол. 660 м. 723 ж.; двѣ ц.-прих. шк. и 3 прих. уч. Протоіерей Евг. Петр. Введенскій, 45 л., ок. сем., при соб. съ 1883 г., законоуч., пом. благочин., им. камилавку (1900). Іереи: I. Алндр. Геннад. Альбицкій, 34 л., ок. сем., при соб. съ 1894 г., законоуч., им. скуфью (1900). II. Мих. Алндр. Сигріанскій, 24 л., ок. сем. по 1 разр., при соб. съ 1902 г. Діак.: 1) Ѳ. П. Чижевъ, 33 л., ок. гор. уч., при соб. съ 1901 г., 2) Н. П. Лебедевъ, на псал. вак., 56 л., изъ ср. отд. д. уч., при соб. съ 1885 г. И. д. псаломщ. 1) А. Ѳ. Виноградовъ, 34 л., ок. д. уч., при соб. съ 1901 г., учит. пѣнія въ ц.-прих. шк., 2) М. Федоровскій, при соб. съ 1903 г. Сверхштатн. іерей Конст. Аристарх. Милотворскій, 33 л., ок. сем., при соб. съ 1896 г., законоуч., им. набедрен. (1900). Ц. ст. В. Е. Ханькинъ (1886).

Рождественская кладбищ. ц., дерев. (1819); престолы: гл. хол. Рожд. Пр. Б., прд. tepl. св. Николая Чуд., приписана къ собору. Ц. ст. куп. И. А. Остроумовъ (1902).

Всѣхвятская ц., камен.; престолы: гл. хол. Всѣхъ Святыхъ, прд. tepl. пр. св. Александра Нев., лв. влмч. Георгія Побѣд.; приписана къ собору.

Тюремная, дерев. „Спорочницы Грѣшныхъ“ ик. Б. М. (1859). Богослуженіе совершаетъ соборн. свящ. К. А. Милотворскій.

Семеновскій уѣздъ.

с. Богоявленіе. Храмъ камен. (1807); престолы: гл. хол. св. Троицы прд. tepl. Покрова В. М. Земли 49 д.; дом. соб.; каз. жал. 392 р.; въ прих. 9 д., прв. 806 м. 841 ж., раскол. 890 м. 949 ж.; зем. шк. Іерей Влад. Конст. Архангельскій, 29 л., изъ 4 кл. сем., въ прих. съ 1898 г. Псаломщ. А. С. Веселовъ, 60 л., изъ 4 кл. д. уч., въ прих. съ 1877 г. Ц. ст. А. В. Рябковъ (1896). Адр. г. Семеновъ.

с. Быдрѣвка. Храмъ камен. (1826); престолы: гл. хол. Воздвиж. Честн. Креста, прд. tepl. прп. Макарія Желтов. Земли бол. 33 д.; дом. соб.; каз. жал. 392 р.; въ прих. 12 д., прв. 1703 м. 1786 ж., раскол. 581 м. 600 ж.; 4 зем. шк. Іерей Пав. Дм. Писаревъ, 34 л., изъ 4 кл. сем., въ прих. съ 1897 г., им. набедрен. (1902), законоуч. 3-хъ шк. Діак. И. И. Репьевъ, 35 л., обуч. въ 4-хл. уч., въ прих. съ 1899 г. Псаломщ. А. И. Лавровъ, 37 л., изъ 2 кл. д. уч., въ прих. съ 1892 г. Зашт. свящ. Григ. Ив. Полетаевъ, 82 л. Ц. ст. Е. С. Смирновъ (1896). Адр. г. Семеновъ.

с. Горшки. Храмъ дерев. (1747); престолы: гл. хол. Успенія Б. М., прд. Святителей Москов. Петра, Алексія и Іоны. Утварью бѣденъ. Земли 36 д.; дом. общ.; каз. жал. 392 р.; прч. кап. 350 р.; въ прих. 6 д., прв. 333 м. 372 ж., раскол. 113 м. 113 ж.; шк. гр. Іерей Ник. Ив. Спасскій, 25 л., изъ 4 кл. сем., въ прих. съ 1902 г. И. д. псаломщ. И. Магницкій, въ прих. съ 1903 г. Ц. ст. А. А. Александровъ (1902). Адр. Тарасихин. почт. ст.

с. Дрюково. Храмъ дерев. (1775); престолы: гл. хол. Воздвиженія Креста Г-ня, прд. tepl. свмч. Власія. Земли 39 д.; дом. свящ. общ., псал.—соб.; каз. жал. 392 р.; прч. кап. 600 р.; въ прих. 10 д., прв. 575 м. 624 ж., раскол. 40 м. 38 ж.; ц.-прих. шк. Іерей Ив. Пав. Раевъ, 66 л., ок. сем., въ прих. съ 1875 г., им. камилавку (1891). Псаломщ. П. Н. Дельфонцевъ, 42 л., изъ 1 кл. д. уч., въ прих. съ 1889 г. Ц. ст. П. Д. Смирновъ (1896). Адр. Тарасихин. поч. ст.

с. Кресты. Храмъ дерев. (1737); престолы: гл. хол. Владимірскія ик. Б. М., прд. св. безсребрен. Козьмы и Даміана. Земли 34 д.; дом. общ.; каз. жал. 392 р.; въ прих. 11 д., прв. 389 м. 403 ж., раскол. 16 м. 14 ж. Іерей Влад. Ив. Харитинъ, 31 г., ок. д. уч., въ прих. съ 1903 г. И. д. псаломщ. В. Юшковъ, изъ 1 кл. сем., въ прих. съ 1903 г. Ц. ст. В. Ф. Зормовскій (1900). Адр. г. Семеновъ.

с. Лыковщина. Храмъ дерев. (1896); престолы: гл. хол. св. Николая Чуд., прд. tepl. прп. Макарія Желтов. Утв. и ризницей бѣдно. Земли 36 д.; дом. соб.; каз. жал. 550 р.; въ прих. 8 д., прв. 729 м. 769 ж., раскол. 12 м. 6 ж. Іерей Ив. Золотовъ, 27 л., ок. сем., въ прих. съ 1902 г. Псаломщ. И. Малышевъ, 39 л., ок. зем. уч., въ прих. съ 1901 г. Зашт. свящ. Ив. Спасскій, 70 л. Ц. ст. Т. Н. Дашковъ (1882—1887, 1901). Адр. г. Семеновъ.

с. Перелазъ. Храмъ дерев. (1708) Рожд. Пр. Б. Утв. не достат. Земли 33 д.; дом. нѣтъ—кварт.; каз. жал. 392 р.; въ прих. 9 д., прв. 337 м. 361 ж., раскол. 626 м. 688 ж.; цер.-прих. шк. Іерей Ал. Григ. Голицкій, 36 л., дом. обр., въ прих. съ 1902 г., законоуч. Псаломщ. Я. В. Покровскій, 31 г., ок. д. уч., въ прих. съ 1896 г., учит. пѣнія. Ц. ст. И. И. Морозовъ (1900). Адр. г. Семеновъ.

с. Покровское. Храмъ дерев. (1851); престолы: гл. хол. Покрова Б. М., прд. tepl. св. Николая Чуд. Земли ок. 38 д.; дом. нѣтъ; казен. жал. 392 р.; въ прих. 14 д., прав. 601 м. 630 ж., раскол. 1231 м. 1353 ж.; цер.-прих. шк. Іерей Вас. Алдр. Петропавловскій, 60 л., изъ низш. отд. сем., въ прих. съ 1901 г., законоуч. Псаломщ. И. П. Смирновъ, 30 л., изъ 3 отд. гор. уч., въ прих. съ 1896 г., учит. пѣнія. Заштат. свящ. Ник. Алдр. Бѣляевъ, 63 л. Ц. ст. В. И. Смирновъ (1890). Адр. г. Семеновъ.

с. Пятницкое. Храмъ дерев. (1749) мч. Параскевы. Земли 36 д.; дом. соб.; въ прих. 16 д., прав. 1568 м. 1684 ж., раскол. 5 м. 4 ж.; 2 зем. уч. Іерей Григ. Алдр. Рождественскій, 58 л., ок. сем., въ прих. съ 1875 г., законоуч., им. набедрен. (1889). Діак. А. Малиновскій, въ прих. съ 1903 г. Псаломщ. Д. В. Петропавловскій, въ прих. съ 1903 г. Ц. ст. А. М. Муравьевъ (1902). Адр. г. Семеновъ.

с. Рождественское. Храмъ дерев. (1801); престолы: гл. хол. Рожд. Пр. Б., прд. tepl. св. мч. Харалампія. Земли 36 д.; дом. свящ. общ., псаломщ.—кварт.; каз. жал. 392 р.; въ прих. прав. 80 м. 77 ж., раск. 1471 м. 1478 ж.; цер.-прих. шк. Іерей Ал. Мих. Знаменскій, 52 л., ок. д. уч., въ прих. съ 1903 г., законоуч., им. набедрен. (1889). Псалом. Ник. Смирновъ, въ прих. съ 1904 г. Ц. ст. С. Смирновъ (1902). Адр. г. Семеновъ.

с. Святицы. Храмъ дерев. (1879) Владимір. ик. Б. М. Земли 36 д.; дом. соб.; каз. жал. 392 р.; въ прих. 11 д., прав. 879 м. 908 ж., раск. 64 м. 85 ж.; 2 зем. уч. Іерей Вас. Ал. Введенскій, 32 л., ок. сем., въ прих. съ 1897 г., законоуч., им. набедрен. (1902). Псаломщ. Б. А. Знаменскій, 46 л., изъ 1 кл. д. уч., въ прих. съ 1902 г. Ц. ст. И. А. Чубилевъ (1890). Адр. г. Семеновъ.

с. Спасское. Храмъ камен. Происхожд. Честн. древь Креста Г ня. Земли 36 д.; дом. діак., псал.—общ., свящ.—кварт.; въ прих. 21 д., прав. 1070 м. 1169 ж., раскол. 846 м. 862 ж.; зем. и церк.-прих. шк. Іерей Конст. Львов. Бѣловъ, 32 л., ок. гор. уч., въ прих. съ 1902 г., законоуч. Діак. П. Н. Доброхотовъ, 24 л., ок. дух. уч., въ прих. съ 1902 г., учит. ц.-прих. шк. Псаломщ.—вакансія. Зашт. свящ. Ѳед. Ал. Аполлинаріевъ, 72 л. Зашт. діаконъ П. А. Кротковъ, 79 л. Ц. ст. Н. Я. Артемьевъ (1900). Адресъ гор. Семеновъ.

с. Филино. I. Храмъ дерев. (1850) Воздвиж. Креста Г-ня. Земли 36 д.; дом. общ., а у псал.—соб.; руг. 30 к. съ души, II. Храмъ дерев. (1777) св. Николая Чуд., въ прих. 39 д., прав. 1729 м. 1768 ж., раск.

564 м. 595 ж. Іерей: а) Степ. Алндр. Фигуровъ, 49 л., ок. д. уч., въ прих. съ 1898 г., законоуч. б) Яковъ Ал. Тюринъ, 44 л., ок. нач. шк., въ прих. съ 1902 г. Діак. на псал. вак. И. П. Авситидійскій, 48 л., пзъ 3 кл. уѣз. уч., въ прих. съ 1902 г. Псаломщ. А. А. Зосимскій, 26 л., изъ еп. рем. шк., въ прих. съ 1897 г. Ц. ст. Д. К. Замысловскій (1902). Адр. почт. ст. Уткино.

с. Хахалы. Храмъ дерев. (1898) Покрова Б. М. Земли 36 д.; дом церк.; руг. 400 р.; (плат. исправно), въ прих. 4 д., прав. 571 м. 409 ж., раскол. 147 м. 132 ж.; зем. уч. Іерей Дм. Ал. Лавровъ, 30 л., ок. сем., въ прих. съ 1898 г., законоуч. И. д. псаломщ. Е. А. Виноградовъ, 37 л., изъ 1 кл. город. уч., въ прих. съ 1901 г. Ц. ст. Д. Балашевъ (1898). Адр. г. Семеновъ.

с. Хохлома. I. Храмъ камен. (1828); престолы: гл. хол. Рождества Пр. Б., прд. пр. Арх. Михаила, лв. Трехъ Вселен. Святителей. II. Храмъ дерев. (1881) св. Апп. Петра и Павла. Земли 46¹/₂ д.; дом. свящ. и псал.-овъ соб., у проч. общ.; въ прих. 34 д., прав. 1872 м. 1889 ж., раскол. 1786 м. 1839 ж.; мин. 2хл. уч., церк.-прих. и зем. шк. и шк. грам. Іерей: а) Алндр. Григ. Троицкій, 46 л., ок. учит. сем., въ прих. съ 1898 г., законоуч., дух. слѣд., им. скуфью (1898) б) Мих. Алндр. Яблонскій, 31 г., ок. д. уч., въ прих. съ 1896 г., законоуч. Діак. В. Ѡ. Цедринскій, 34 л., ок. еп. цер.-учит. шк., въ прих. съ 1894 г., учит. шк. грам. Псаломщ.: а) П. Хованскій, въ прих. съ 1903 г. б) Д. Ѡ. Измайловъ, 42 л., дом. обр., въ прих. съ 1902 г. Ц. ст. П. И. Симановъ (1893). Адр. г. Семеновъ.

с. Чернораменская Пустынь. Храмъ камен. (1822); престолы: гл. хол. Тихвинскія Б. М., прд. tepl. св. Николая Чуд. Земли 51 д.; дом. общ.; руг. 30 к. съ души, въ прих. 10 д., прав. 463 м. 475 ж., раскольник. 269 м. 277 ж.; шк. грам. Іерей Ник. Петр. Мещерскій, 51 г., ок. д. уч., въ прих. съ 1897 г., законоуч., им. набедрен. (1900). Псаломщ. А. М. Пѣвницкій, 30 л., изъ 2 кл. д. уч., въ прих. съ 1892 г. Ц. ст. А. М. Стояновъ (1896). Адр. Тарасих. почт. ст.

с. Чистое Поле. Храмъ камен. (1848); престолы: гл. хол. Нерукот. Образа Спаса, прд. tepl. прп. Савватія Соловецк. Утв. бѣдна. Земли 37 д.; дом. свящ. общ., псал. соб.; казен. жал. 392 р.; руг. 20 к. съ души, въ прих. 17 д., прав. 639 м. 716 ж., раскол. 153 м. 153 ж.; ц.-прих. шк. Іерей Антонъ Ив. Травинъ, 32 л., ок. сем. по 1 разр., въ прих. съ 1895 г., благочинный, законоуч., им. скуфью (1901). Псалом. А. Н. Дельфонцевъ, 43 л., изъ 2 кл. д. уч., въ прих. съ 1891 г. Ц. ст. В. П. Кокуевъ (1899). Адр. г. Семеновъ.

II-й благочиннической округъ.

с. Боръ. Храмъ камен. (1794); престолы: гл. хол. Знаменія Б. М., въ трапезѣ пр. Усѣкн. Главы Іоанна Предт., лв. св. Николая Чуд.; въ придѣлѣ tepl. прв. Благовѣщенія Пр. Б., лв. Рожд. Хр.; въ срединѣ колокольни надъ папертью св. ап. Іоанна Богосл., пр. прп. Онуфрія

Вел. и Петра Афон., лв. примч. Евдокіи. II. Храмъ камен. кладбищ. Воздвиж. Креста Г-ня. Земли 11 д.; дом. церк.; руг. 85 р. 73 к.; прч. кап. 3340 р.; въ прих. 9 д., прв. 1200 м. 1307 ж., раскол. 50 м. 45 ж.; 2хкл. ц.-прих. и зем. шк. Настоят. іерей Платонъ Ник. Воскресенскій, 38 л., ок. сем. по 1 разр., въ прих. съ 1900 г., законоуч., цензоръ, дух. слѣд., им. камилавку (1902). Іерей Ник. Вас. Бѣляевъ, 36 л., ок. сем., въ прих. съ 1896 г., законоуч., им. набедрен. (1898). Діак. А. А. Кипрскій, 30 л., ок. ц.-учит. шк., въ прих. съ 1901 г., пом. законоуч. ц.-прих. шк. Діак. на псал. вак. Е. Е. Виноградовъ, 43 л., дом. обр., въ прих. съ 1902 г. Псаломщ. А. М. Полетаевъ, 69 л., изъ низш. отд. д. уч., въ прих. съ 1902 г., им. зол. мед. за 50 л. службы. Ц. ст. Знамен. ц. И. П. Шерстневъ (1896), кладбищ. ц. А. А. Магуринъ (1898).

с. Бѣлкино. Храмъ камен. (1819); престолы: гл. хол. Рожд. Пр. Б., прд. тепл. Срѣтенія Г-ня. Земли 34 д.; дом. общ., кромѣ псал.—кварт.; руг. 12 к. съ души ревиз.; въ прих. 5 д., прв. 1654 м. 1711 ж.; зем. и церк.-прих. шк. Іерей Ник. Сем. Боголюбовъ, 47 л., изъ 5 кл. сем., въ прих. съ 1895 г., законоуч., им. скуфью (1901). Діак. А. П. Петровъ, 26 л., ок. нач. уч., въ прих. съ 1903 г., законоуч. Псаломщ. А. В. Паскевичъ, 27 л., изъ 1 кл. д. уч., въ прих. съ 1902 г. Ц. ст. С. С. Семеновъ (1890). Адр. с. Боръ.

с. Васильково. Храмъ камен. (1829); престолы: гл. хол. ик. Б. М. Казанскія, прд. тепл. пр. прп. Алексія Челов. Божія, лв. св. Равноап. кн. Владиміра. Земли 33 д.; дом. свящ. общ., псал. соб.; каз. жал. 392 р.; въ прих. 5 д., прв. 239 м. 249 ж., раскол. 439 м. 458 ж.; ц.-пр. шк. Іерей С. А. Тихонравовъ, 55 л., изъ дух. сем., въ прих. съ 1891 г., законоуч., им. набедрен. (1900). Псаломщ. Ѳ. Н. Пустыевскій, 31 г., ок. ц.-учит. шк., въ прих. съ 1899 г. Ц. ст. А. П. Юхровъ (1895). Адр. с. Уткино.

с. Воробьево. Храмъ дерев. (1719); престолы: гл. хол. ик. Б. М. Владимірскія, прд. тепл. Арх. Мих. Земли 26 д., лѣсу ок. 36 д.; дом. общ.; каз. жал. 392 р.; прч. кап. 600 р.; въ прих. 11 д. прв. 826 м. 924 ж., раскол. 32 м. 37 ж.; 2 зем. шк. Іерей Влад. Ѳед. Беневоленскій, 38 л., ок. сем., въ прих. съ 1888 г., законоуч., им. набедрен. (1895). И. д. псаломщ. Н. П. Новословъ, 25 л., ок. нач. уч., въ прих. съ 1902 г. Ц. ст. С. Н. Гороховъ (1890). Адр. с. Боръ.

с. Воронино. Храмъ камен. (1852); престолы: гл. хол. Казанскія Б. М., прд. тепл. пр. прп. Макарія Желтов., лв. св. Александра Нев. Земли ок. 33 д.; дом. свящ., діак. общ., псал.—соб.; руг. 20 к. съ ревиз. души.; въ прих. 48 д., прв. 754 м. 849 ж., раскол. 4 м. 3 ж.; ц.-прих. шк. Іерей Алдр. Павлин. Смирновъ, 33 л., изъ 2 кл. сем., въ прих. съ 1902 г., законоуч. Діак. П. В. Лавровъ, 34 л., изъ 1 кл. сем., въ прих. съ 1902 г. Псаломщ. А. Я. Смирновъ, 31 г., ок. д. уч., въ прих. съ 1890 г., учит. пѣнія. Ц. ст. И. А. Пуховъ (1890). Адр. с. Уткино.

с. Городищи. Храмъ дерев. (1854); престолы: гл. св. Троицы, прд. прв. св. безребрен. Козьмы и Даміана, лв. прор. Или. Земли 34 д.; дом. соб.; каз. жал. 83 р. 99 к.; прч. кап. 100 р.; въ прих. 11 д., прв. 1135 м. 1218 ж., раскол. 104 м. 104 ж.; 2 ц.-прих. шк. Іерей Пав. Ив. Троицкій, 29 л., изъ 1 кл. ц.-уч. шк., въ прих. съ 1902 г., законоуч. Діак. на псал. вак. Θ. С. Смирновъ, 50 л., ок. д. уч., въ прих. съ 1892 г. Ц. ст. И. М. Овчинниковъ (1897). Адр. с. Боръ.

с. Заскочиха. Храмъ камен. (1843); престолы: гл. хол. св. Николая Чуд., прд. тепл. пр. Преображенія Г-ня, лв. влмч. Екатерины. Земли 36 д.; дом. общ., кромѣ одного псал.—соб.; въ прих. 5 д., прв. 1748 м. 1904 ж., раскол. 9 м. 10 ж.; ц.-прих. шк., шк. грам. и зем. уч. Іереи: І. Алндр. Филип. Никольскій, 27 л., ок. сем., въ прих. съ 1899 г., законоуч. ІІ. Рафаилъ Павл. Виноградовъ, 27 л., ок. сем. по 1 разр., въ прих. съ 1902 г. Діак. В. Н. Кораблевъ, 30 л., ок. гор. уч., въ прих. съ 1896 г., законоуч. шк. гр. И. д. псаломщ.: 1) Г. П. Знаменскій, 42 л., дом. обр., въ прих. съ 1900 г. 2) А. В. Ягодинскій, 36 л., изъ 2 кл. второкл. ц.-прих. шк., въ прих. съ 1902 г. Заштатн. діак. П. М. Знаменскій, 64 л. Ц. ст. И. Д. Зубовъ (1897). Адр. с. Боръ.

с. Захарово. І. Храмъ камен. (1808) Преображенія Г-ня. ІІ. Храмъ дерев. (1762) Введ. во храмъ Пр. Б. Земли 33 д.; дом. свящ. соб., псал.—общ.; въ прих. 20 д., прв. 617 м. 719 ж., раскол. 40 м. 47 ж.; шк. грам. Іерей Ник. Алндр. Кротковъ, 33 л., ок. сем., въ прих. съ 1901 г., законоуч., им. скуфью (1900). Псаломщ. Е. Н. Дельфонцевъ, 45 л., изъ 1 кл. д. уч., въ прих. съ 1895 г. Ц. ст. Θ. М. Хлыстовъ (1890). Адр. с. Уткино.

с. Зиняково. Храмъ дерев. (1765); престолы: гл. хол. св. Алексія, митр. Моск., прд. тепл. св. Іоанна Злат. Земли ок. 32 д., лѣсу 4 д.; дом. свящ. соб., псал.—кварт.; каз. жал. 392 р.; прч. кап. 150 р.; въ прих. 24 д., прв. 622 м. 748 ж., раскол. 11 м. 11 ж.; ц.-прих. шк. Іерей Петр. Серг. Сперанскій, 55 л., ок. сем., въ прих. съ 1889 г., законоуч., им. камилавку (1899). Псаломщ. В. И. Никольскій, 36 л., изъ 3 кл. д. уч., въ прих. съ 1902 г. Ц. ст. Н. А. Медвѣдевъ (1893). Адр. с. Уткино.

с. Кантаурово. Храмъ камен. (1828); престолы: гл. хол. св. Троицы, прд. тепл. пр. Благовѣщенія Пр. Б., лв. св. Николая чуд. Земли 33 д.; свящ.—въ шк., псал. соб. д.; каз. жал. 392 р.; прч. кап. 850 р.; въ прих. 24 д., прв. 787 м. 829 ж., раскол. 531 м. 541 ж.; второкл. ц.-пр. шк. Іерей Θед. Андр. Смирновъ, 35 л., студ. сем., въ прих. съ 1896 г., законоуч., им. скуфью (1902). Псаломщ. В. А. Полетаевъ, 37 л., изъ 3 кл. сем., въ прих. съ 1897 г., учит. пѣнія. Ц. ст. С. П. Киваевъ (1893). Адр. с. Уткино.

с. Коврово. Храмъ дерев. (1785); престолы: гл. хол. Апп. Петра и Павла, прд. тепл. св. Іоанна Бог. Лѣсу 25 д.; дом. общ.; каз. жал. 392 р.; въ прих. 6 д., прв. 126 м. 148 ж.; ц.-прих. шк. Іерей Мих. Ив. Востоковъ, 29 л., ок. сем., въ прих. съ 1896 г., законоуч., им. набед-

рен. (1900). И. д. псаломщ. **Ө. Е. Гадашевъ**, 22 л., ок. уѣз. уч., въ прих. съ 1902 г. Ц. ст. **М. З. Захаровъ** (1890). Адр. с. Уткино.

с. Конопово. Храмъ камен. (1757); престолы: гл. хол. Преображенія Г-ня, прд. тепл. пр. св. Троицы, лв. прп. Сергія Рад. Земли 40 д.; дом. соб.; прч. кап. 4495 р.; въ прих. 13 д., прв. 1095 м. 1125 ж., раскол. 11 м. 10 ж.; 2 зем. шк. **Іерей Пав. Алндр. Троицкій**, 49 л., ок. сем., въ прих. съ 1892 г., им. камилавку (1903), законоуч. **Діак. А. П. Смирновъ**, 64 л., изъ причетн. кл. д. уч., въ прих. съ 1885 г. Псаломщ. **М. В. Миролюбовъ**, 40 л., изъ 3 кл. сем., въ прих. съ 1885 г. Ц. ст. **А. С. Чулковъ** (1902). Адр. с. Боръ.

с. Линево. I. Храмъ дерев. (1782) и II тоже дерев. (1895); въ послѣднемъ престолы: гл. хол. влмч. **Параскевы**, прд. тепл. **Арх. Михаила**. Земли 37½ д.; дом. соб.; каз. жал. 392 р.; въ прих. 3 д., прв. 931 м. 994 ж., раскол. 53 м. 56 ж.; зем. шк. **Іерей Евг. Вас. Перитскій**, 71 г., ок. сем., въ прих. съ 1887 г., законоуч., им. скуфью (1879). Псаломщ. **П. К. Орловъ**, 31 г., ок. еп. ремесл. шк., въ прих. съ 1900 г. Ц. ст. **М. Н. Куляевъ** (1896). Адр. с. Боръ.

с. Межуйни. Храмъ дерев. (1845); престолы: гл. хол. **Іверскія ик. Б. М.**, прд. тепл., пр. св. **Василія Вел.**, лв. св. **Николая Чуд.** Земли 36 д.; дом. соб.; каз. жал. 392 р.; въ прих. 3 д., прв. 1282 м. 1439 ж.; ц.-прих. шк. **Іерей Влад. Ал. Вадовъ**, 35 л., ок. сем., въ прих. съ 1901 г., законоуч., им. набедрен. (1901). Псаломщ. **Н. В. Семеновъ**, 28 л., ок. ц.-пр. шк., въ прих. съ 1902 г. Ц. ст. **С. П. Чаловъ** (1894). Адр. с. Боръ.

с. Мухино. Храмъ камен. (1820—26); престолы: гл. хол. **Успенія Б. М.**, прд. тепл. св. **Трехъ Вселен. Святителей**, лв. влмч. **Екатерины**. Земли 37 д.; дом. общ., кромѣ псал.-кварт.; руг. 100 р.; въ прих. 9 д., прв. 764 м. 841 ж., раскол. 43 м. 46 ж. **Іерей Влад. Тихоміровъ**, 53 л., ок. сем., въ прих. съ 1900 г., законоуч., им. камплавку (1896). **Діак. С. К. Бланковъ**, 52 л., изъ высш. отд. д. уч., въ прих. съ 1901 г. Псаломщ. **М. Громовъ**, 28 л., изъ 1 кл. д. уч., въ прих. съ 1900 г. Ц. ст. **А. Л. Старовъ** (1899). Адр. с. Боръ.

с. Неклюдово. Храмъ дерев. (1797); престолы: гл. хол. **Обновленія храма Воскресенія**, лв. тепл. прп. **Макарія Желтов.** Земли 39 д.; дом. свящ. общ., псал.—соб.; каз. жал. 392 р.; въ прих. 15 д., прв. 447 м. 462 ж., раскол. 86 м. 81 ж.; шк. грам., зем. уч. **Іерей Ив. Мих. Цвѣтаевъ**, 53 л., изъ низш. отд. сем., въ прих. съ 1900 г., законоуч., им. скуфью (1903). Псаломщ. **И. М. Соколовскій**, 67 л., изъ причетн. кл. д. уч., въ прих. съ 1894 г. Ц. ст. **К. М. Бѣляевъ** (1897). Адр. с. Боръ.

с. Подлужки. Храмъ камен. (1819); престолы: гл. хол. **Обновленія храма Воскресенія**, прд. тепл. пр. ик. **Б. М. Владимірскія**, лв. **Арх. Михаила**. Земли 37 д.; дом. соб.; каз. жал. 392 р.; прч. кап. 370 р.; въ прих. 20 д., прв. 525 м. 596 ж., раскол. 4 м. 7 ж.; ц.-прих. шк. **Іерей Андр. Өед. Троицкій**, 34 л., ок. сем., въ прих. съ 1890 г., за-

коноуч., им. скуфью (1903). Псаломщ. П. П. Славницікій, 48 л., изъ 1 кл. д. уч., въ прих. съ 1888 г. Ц. ст. С. П. Краевъ (1902). Адр. с. Уткино.

с. Подолець. Храмъ дерев. (1747); престолы: гл. хол. Преображенія Г-ня, прд. тепл. влмч. Георгія Побѣд. Земли 47 д.; дом. свящ. общ., діаг.—соб.; прч. кап. 350 р.; въ прих. 23 д., прав. 635 м. 704 ж.; ц.-прих. шк. Іерей Ник. Анд. Смирновъ, 33 л., студ. сем., въ прих. съ 1892 г., законоуч., им. скуфью (1902). Діак. на псал. вак. Ѳ. П. Славницікій, 30 л., изъ 3 кл. сем., въ прих. съ 1893 г., учит. пѣвнѣя. Зашт. свящ. Пав. Як. Надежинъ, 72 л. Ц. ст. Н. И. Краевъ (1902). Адр. с. Уткино.

с. Пустынь Линда. Храмъ камен. (1852); престолы: гл. хол. св. Жень Мироносиць, прд. тепл. влмч. Дмитрія Солун., лв. св. Апп. Прохора, Никанора, Тимона и Пармена. Земли 33 д.; дом. свящ. общ., псал. соб.; каз. жал. 392 р.; прч. кап. 470 р.; въ прих. 7 д., прав. 415 м. 469 ж., раскол. 27 м. 12 ж.; зем. шк. Іерей Петръ Вас. Хитровскій, 34 л., ок. сем., въ прих. съ 1891 г., законоуч., им. набедрен. (1902). Псаломщ. Е. Ф. Померанцевъ, 38 л., изъ 2 кл. сем., въ прих. съ 1886 г. Ц. ст. В. А. Грачевъ (1876—1892, 1896). Адр. с. Боръ.

с. Рожново. Храмъ камен.; престолы: гл. Казан. ик. Б. М., прд. пророка Ілии. Земли 43 д.; дом. свящ.-овъ—общ., у проч. соб.; руг. 200 р.; въ прих. 14 д., прав. 1366 м. 1628 ж., раскол. 246 м. 354 ж.; зем. и цер.-прих. шк. Іереи: а) Григ. Степ. Гагинскій, 35 л., ок. сем. въ прих. съ 1902 г., законоуч., им. скуфью (1902), б) Вик. Викт. Цыгановъ, 34 л., ок. сем., въ прих. съ 1899 г., законоуч., им. набедрен. (1902). Діак. А. Я. Ключаревъ, 59 л., изъ низш. отд. д. уч., въ прих. съ 1863 г. Псаломщ.: а) В. А. Пожарскій, 63 л., дом. обр., въ прих. съ 1886 г. б) И. А. Рябчиковъ, 38 л., изъ 1 кл. д. уч., въ прих. съ 1899 г. Ц. ст. И. Г. Сяницынъ (1902). Адр. с. Боръ.

с. Розвиле. Храмъ дерев., времен. (1893) прп. Семеона Столпн. Земли 25 д.; свящ. жив. на кварт., псал.—соб. д.; каз. жал. 392 р.; въ прих. 10 д., прав. 812 ж. 912 ж., раскол. 98 м. 100 ж.; зем. шк. Іерей Вас. Евг. Троицкій, 39 л., ок. сем., въ прих. съ 1903 г. Псаломщ. Н. И. Лавровъ, 45 л., изъ 1 кл. д. уч., въ прих. съ 1901 г. Ц. ст. И. М. Шунаевъ. Адр. с. Уткино.

с. Собчино. Храмъ камен. (1804); престолы: гл. хол. Богоявленія Г-ня, прд. тепл. пр. Покрова Б. М., лв. св. Апп. Петра и Павла. Земли 32 д., лѣсу 19¹/₂ д.; дом. общ.; въ прих. 21 д., прав. 1468 м. 1598 ж., раскол. 63 м. 54 ж.; 2 зем. шк., шк. грам. Іерей Сем. Лавр. Яворскій, 59 л., ок. сем., въ прих. съ 1887 г., законоуч., им. камилавку (1895), орд. св. Анны 3 ст. (1901). Діак. П. А. Никольскій, 42 л., ок. нач. уч., въ прих. съ 1888 г., учит. шк. гр. Сверхшт. свящ. Ник. Мих. Святославскій, 34 л., ок. сем., прикомандир. къ приходу въ 1901 г. Псаломщ. Н. М. Малиновскій, 26 л., ок. гор. 2хкл. уч., въ прих. съ 1903 г. Адр. с. Боръ.

Мих. Смиренскій, 33 л., изъ 1 кл. сем., въ прих. съ 1902 г., законоуч. И. д. псаломщ. М. Воскресенскій, ок. д. уч., въ прих. съ 1904 г. Ц. ст. Е. С. Синицынъ (1894). Адр. с. Гагино.

с. Звѣрево. Храмъ дерев. (1864), Преображенія Г.-ня. Земли 36 д.; дом. свящ. общ., псал. соб.; въ прих. 1 д., прв. 451 м. 490 ж., раскол 1 м. 4 ж. Іерей Влад. Вас. Веселитскій, 34 л., изъ 4 кл. сем., въ прих. съ 1896 г. Псаломщ. П. А. Ѳедоровскій, 61 г., изъ высш. отд. д. уч. въ прих. съ 1862 г. Ц. ст. В. Д. Кошелевъ (1894). Адр. с. Гагино.

с. Итманово. I. Храмъ дерев. хол. (1833), Арх. Михаила. II. Храмъ дерев. (1896); престолы: гл. св. Троицы, прд. пр. тепл. св. Николая Чуд. Земли 33 д.; дом. соб.; въ прих. прв. 1573 м. 1600 ж.; зем. шк. Іерей Ник. Матв. Листовъ, 46 л., ок. сем. по 1 разр., въ прих. съ 1887 г., законоуч., им. скулью (1902). Діак. И. В. Воскресенскій, 55 л., изъ ср. отд. д. уч., въ прих. съ 1887 г. Псаломщ. В. С. Калмыговъ, 25 л., ок. ц.-пр. шк., въ прих. съ 1901 г. Ц. ст. И. Е. Дѣвицынъ (1898). Адр. с. Гагино.

с. Какнио. I. Храмъ камен. (1864—72), св. Троицы. II. Храмъ дерев. тепл. (1896), св. Арх. Михаила. Земли 39 д.; дом. соб.; въ прих. прв. 1421 м. 1514 ж.; мин. шк. Іерей Ив. Ѳед. Добротворскій, 62 л., ок. сем. по 1 разр., въ прих. съ 1865 г., законоуч., им. наперсн. крестъ (1887), орд. св. Анны 2 ст. (1900). Діак. И. П. Никольскій, 38 л., ок. 4кл. гор. уч., въ прих. съ 1897 г. Псаломщ. М. И. Ильинскій, 41 г., изъ 2 кл. д. уч., въ прих. съ 1888 г. Ц. ст. Г. В. Дораевъ (1886). Адр. с. Гагино.

с. Карауловка. Храмъ дерев. хол. (1805); престолы: гл. Вознесенія Г.-ня, прд. св. Николая Чуд. Земли 34 д.; дом. свящ. соб., псал. общ.; руг. 250 р.; въ прих. прв. 466 м. 486 ж.; ц.-прих. шк. Іерей Никандр. Вас. Знаменскій, 67 л., изъ высш. отд. сем., въ прих. съ 1881 г., законоуч., им. камилавгу (1902). Псаломщ. К. И. Цебровскій, 24 л., ок. нач. уч., въ прих. съ 1903 г. Ц. ст. И. Я. Фомичевъ (1881). Адр. с. Гагино.

с. Мишуково. Храмъ дерев. (1870), Казан. ик. Б. М. Земли 42 д.; дом. свящ. соб., псал. общ.; каз. жал. 392 р.; въ прих. прв. 287 м. 315 ж.; зем. шк. Іерей Степ. Порфир. Багринскій, 63 л., изъ низш. отд. сем., въ прих. съ 1884 г., законоуч., им. набедрен. (1903). Псаломщ. А. И. Владиміровъ, 27 л., изъ 2 кл. двухкл. уч., въ прих. съ 1902 г. Ц. ст. Ѳ. В. Гусевъ (1891). Адр. с. Гагино.

с. Моисеевка. Храмъ камен. (1827), Казан. ик. Б. М. Земли 34 д.; дом. свящ. общ., псал. кварт.; въ прих. 1 д., прв. 580 м. 594 ж.; ц.-пр. шк. Іерей Вас. Ник. Критскій, 31 г., ок. сем., въ прих. съ 1900 г., законоуч. Псаломщ. В. П. Соколовъ, 47 л., обуч. въ уѣз. уч., въ прих. съ 1901 г. Ц. ст. С. В. Усанковъ (1901). Адр. с. Гагино.

с. Ново-Еделево. Храмъ дерев. тепл. (1871); престолы: гл. Покрова Б. М., прд. а) Рожд. Іоанна Предт., б) св. мч. Власія. Земли 33 д.; дом. общ., руг. $\frac{1}{2}$ м. ржи и $\frac{1}{4}$ овса съ души; въ прих. прв. 441 м.

524 ж.; ц.-прих. шк. Іерей Ал. Мих. Воскресенскій, 64 л., изъ средн. отд. сем., въ прих. съ 1882 г., законоуч., им. скуфью (1896). Псаломщ. Мих. Ів. Виноградовъ, 36 л., ок. нач. уч., въ прих. съ 1900 г. Ц. ст. А. З. Маркеловъ (1891). Адр. с. Гагино.

с. Ново-Молчаново. Храмъ дерев. (1879), св. Николая Чуд. Земли 33 д.; дом. общ.; въ прих. прв. 482 м. 549 ж.; ц.-прих. шк. Іерей Ів. Вас. Голубевъ, 41 г., ок. сем., въ прих. съ 1895 г., законоуч. Псалом. К. Д. Лебедевъ, 32 л., ок. ц.-учит. шк., въ прих. съ 1902 г. Ц. ст. Н. А. Исакинъ (1903). Адр. с. Бол. Маресево.

с. Осиновка. Храмъ дерев. хол. (1891), св. Троицы. Земли 36 д.; дом. общ.; въ прих. прв. 580 м. 622 ж.; ц.-прих. шк. Іерей Петр. Мих. Остроумовъ, 57 л., изъ высш. отд. сем., въ прих. съ 1870 г., законоуч., им. наперсн. крестъ (1889). Псаломщ. А. П. Лебедевъ, 18 л., ок. д. уч., въ прих. 1903 г. Ц. ст. М. Д. Львовъ (1876). Адр. с. Гагино.

с. Паново-Леонтьево. Храмъ дерев. (1824); престолы: гл. хол. Казан. ик. Б. М., прд. тепл. св. Николая Чуд. Земли 35½ д.; дом. соб.; въ прих. 1 д., прв. 756 м. 830 ж.; мив. шк. и шк. грам. Іерей Мих. Сем. Богоявленскій, 39 л., ок. сем., въ прих. съ 1889 г., законоуч., им. скуфью (1903). Псаломщ. Ѳ. В. Аполлоновъ, 38 л., изъ 2 кл. д. уч., въ прих. съ 1899 г. Ц. ст. А. А. Ширкинъ (1889). Адр. с. Гагино.

с. Свербино. Храмъ дерев. хол. (1895), Введен. во храмъ Пр. Б. Земли ок. 36 д.; дом. общ.; прч. кап. 500 р.; каз. жал. 392 р.; въ прих. прв. 275 м. 298 ж.; ц.-прих. шк. Іерей Ів. Матв. Лавровъ, 38 л., изъ низш. отд. сем., въ прих. съ 1901 г., законоуч. И. д. псаломщ. В. В. Граціановъ, 23 л., изъ 3 кл. д. уч., въ прих. съ 1901 г. Ц. ст. К. М. Кокинъ (1893). Адр. с. Гагино.

с. Смирново. Храмъ дерев. хол. (1849), св. Троицы. Земли 36 д.; дом. общ.; въ прих. прв. 319 м. 332 ж., раск. 120 м. 142 ж.; ц.-прих. шк. Іерей Ник. Алдр. Бенедиктовъ, 48 л., изъ д. уч., въ прих. съ 1899 г. Псаломщ. А. В. Ангорскій, 16 л., изъ приг. кл. д. уч., въ прих. съ 1903 г. Ц. ст. Г. И. Харитоновъ (1903). Адр. с. Гагино.

с. Субботино. Храмъ дерев. (1903), Казан. Б. М. и св. Іоанна Богосл. Земли ок. 36 д.; дом. соб.; въ прих. прв. 686 м. 713 ж.; пашковцевъ 3 м. 1 ж.; шк. грам. Іерей Алдр. Конст. Семіотрочевъ, 61 г., изъ философ. кл. сем., въ прих. съ 1873 г., законоуч., им. камилавку (1902). П. д. псаломщ. А. Коневскій, 19 л., ок. второкл. шк., въ прих. съ 1903 г. Ц. ст. П. П. Калькинъ (1890). Адр. с. Гагино.

с. Сыченки. Храмъ дерев. (1900), Арх. Михаила. Утв. недостат. Земли ок. 36 д.: дом. соб.; въ прих. 2 д., прв. 628 м. 671 ж.; ц.-прих. шк. Іерей Влад. Петр. Райскій, 32 л., ок. сем., въ прих. съ 1901 г., законоуч. им. набедрен. (1903). Псаломщ. Н. М. Скородумовъ, 44 л., дом. обр., въ прих. съ 1900 г. Ц. ст. М. Е. Герасимовъ (1896). Зашт. свящ. Ів. Мих. Доброславинъ, 32 л., состоитъ вольнослуж. при Казан. д. Ак. Адр. с. Гагино.

с. Ушаково. Храмъ камен. (1889); престолы: гл. св. Троицы, прд. св. Николая Чуд. Земли 54 д.; дом. соб.; прч. кап. 2 т. р.; въ прих. 2 д., прв. 989 м. 1018 ж.; ц.-прих. шк. Іерей Ал. Никандр. Фаминскій, 31 г., ок. сем., въ прих. съ 1894 г., законоуч. Діак. А. П. Лебединскій, 24 л., изъ 3 кл. сем., въ прих. съ 1902 г. Псаломщ. В. П. Подольскій, 20 л., изъ 2 кл. д. уч., въ прих. съ 1903 г. Ц. ст. А. Т. Сергѣевъ (1901). Адр. с. Бол. Маресево.

с. Шараново. Храмъ камен. (1802); престолы: гл. св. Троицы, прд. а) мч. Параскевы Пятницы, б) св. Николая Чуд. Земли 30 д.; дом. свящ. соб., у проч.—кварт.; прч. кап. 500 р.; въ прих. 1 д., прв. 1379 м. 1446 ж.; ц.-прих. шк. Іерей Ѳед. Пуреховскій, въ прих. съ 1904 г. Діак. В. Н. Фаминскій, 38 л., изъ 3 кл. д. уч., въ прих. съ 1902 г., учит. ц.-прих. шк. И. д. псаломщ. В. В. Свѣтозарскій, 27 л., изъ 2 кл. еп. рем. шк., въ прих. съ 1902 г. Ц. ст. И. А. Балашевъ (1902). Адр. с. Гагино.

с. Юрьево. I. Храмъ камен. (1819), Обновл. храм. Воскресенія. II. Храмъ дерев. (1896), св. Николая Чуд. Земли ок. 42 д.; дом. соб.; въ прих. 2 д., прв. 1218 м. 1347 ж.; зем. уч. и шк. грам. Іерей Ів. Вас. Воскресенскій, 52 л., ок. сем. по 1 разр., въ прих. с. 1877 г., законоуч., цензоръ, дух. слѣд., им. камилавку (1896). Діак. П. Г. Соловьевъ, 28 л., ок. уѣз. уч., въ прих. съ 1901 г., законоуч. шк. гр. И. д. псаломщ. Ѳ. М. Соколовъ, 38 л., изъ 2 кл. д. уч., въ прих. съ 1893 г. Ц. ст. Ѳ. Пычковъ (1900). Адр. с. Гагино.

IV-й благочиннической округъ.

с. Адашево. Храмъ дерев. хол. (1733); престолы: гл. Богоявленія Г-ня, прд. св. Николая Чуд. Земли 36 д.; дом. соб.; каз. жал. 392 р., въ прих. прв. 167 м. 176 ж.; ц.-прих. шк. Іерей Ал. Ів. Преображенскій, 41 г., ок. уѣз. уч., въ прих. съ 1892 г., законоуч. П. д. псаломщ. Д. Н. Руновскій, 22 л., изъ 3 кл. д. уч., въ прих. съ 1903 г. Ц. ст. И. А. Игнатъевъ (1896). Адр. с. Черновское.

с. Алексѣевское. Храмъ дерев. (1714); престолы: гл. Казан. Б. М., прд. св. Алексія, митр. Москов., лв. св. Николая Чуд. Земли 72 д.; дом. свящ. соб., псал.—кварт.; каз. жал. 294 р.; прч. кап. 300 р.; въ прих. прв. 225 м. 221 ж.; ц.-прих. шк. Іерей Мих. Коринскій, 60 л., ок. сем., въ прих. съ 1903 г. Псаломщ.—вакансія. Зашт. свящ. Ѳеодосій Павл. Лавровъ, 71 г. Ц. ст. Р. О. Колотилинъ (1898). Адр. с. Черновское.

с. Аносво. Храмъ дерев. (1887), Арх. Михаила. Утв. и ризн. недостат. Земли 33 д.; дом. общ.; въ прих. прв. 693 м. 722 ж.; зем. шк. Іерей Алдр. Ів. Пѣвницкій, 29 л., изъ 2 кл. сем., въ прих. съ 1902 г., законоуч. Діак. И. А. Новосельскій, 43 л., изъ 2 кл. д. уч., въ прих. съ 1902 г. Ц. ст. Ѳ. Ѳ. Говядинъ (1901). Адр. с. Черновское.

с. Апракенино. I. Храмъ дерев. св. Троицы тепл. II. Храмъ камен. (1846), Владимір. Б. М. III. Храмъ камен., строящийся, св. Николая Чуд. Земли 38 д.; дом. соб.; въ прих. прв. 1147 м. 1235 ж.; зем. шк. Іерей Алдр. Ник. Лебедевъ, 36 л., ок. сем., въ прих. съ 1903 г., законоуч. Діак. А. Н. Можарскій, 55 л., изъ низш. отд. сем., въ прих. съ 1883 г. И. д. псаломщ. А. П. Покровскій, 21 г., ок. д. уч., въ прих. съ 1902 г. Ц. ст. А. П. Кузнецовъ (1880). Зашт. свящ. Ник. Евгр. Лебедевъ, 64 л. Адр. с. Черновское.

с. Знаменское. I. Храмъ дерев. (1899); престолы: гл. Знаменія Б. М., прд. Нерукотв. Образа Спаса. II. Храмъ камен. кладбищ. (1848), св. Николая Чуд. Земли 35½ д.; дом. свящ. церк., псалом.—соб.; каз. жал. 392 р.; руг. 246 р.; въ прих. прв. 659 м. 698 ж.; зем. шк. Іерей Степ. Вас. Троицкій, 55 л., изъ 2 кл. сем., въ прих. съ 1887 г., законоуч., им. скуфью (1898). Псаломщ. М. С. Бѣляковъ, 49 л., изъ 3 кл. д. уч., въ прих. съ 1880 г. Зашт. свящ. Капит. Херсонскій, 82 л. Ц. ст. Я. П. Чирковъ. (1886). Адр. с. Черновское.

с. Ивково. Храмъ дерев. (1851); престолы: гл. хол. св. Троицы, прд. пр. св. Николая Чуд., лв. Обновл. храма Воскресенія Хр. Земли 34½ д., дом. свящ. общ., псал. соб.; въ прих. 2 д., прв. 839 м. 882 ж.; 2 ц.-прих. шк. Іерей Ив. Ник. Фигуровъ, 56 л., изъ 2 кл. д. сем., въ прих. съ 1898 г., законоуч., им. набедрен. (1902). Псаломщ. И. М. Колосовскій, 48 л., ок. д. уч., въ прих. съ 1899 г. Ц. ст. С. А. Куликовъ (1898). Адр. с. Бол. Маресево.

с. Иларионово. Храмъ камен. (1762); престолы: гл. Введ. во храмъ Пр. Б., прд. св. Николая Чуд. Земли 103½ д.; дом. соб.; въ прих. 2 д., прв. 828 м. 964 ж.; зем. шк. Протоіерей Пав. Петр. Коринскій. 68 л., ок. сем. по 1 разр., въ прих. съ 1856 г., благочин., законоуч., им. наперсный крестъ (1882), орд. св. Анны 2 ст. Діак. на псал. вак. И. И. Руновскій, 46 л., изъ 2 кл. д. уч., въ прих. съ 1886 г. Ц. ст. П. З. Плюхинъ (1896). Адр. с. Черновское.

с. Исуново. Храмъ дерев. (1895); престолы: гл. Покрова Пр. Б., прд. пр. Казан. ик. Б. М., лв. св. Николая Чуд. (неосвящ.). Земли ок. 34 д.; дом. общ.; въ прих. прв. 775 м. 861 ж.; ц.-прих. шк. Іерей Вас. Орфановъ, 33 л., ок. сем., въ прих. съ 1895 г., законоуч., им. набедрен. (1900). И. д. псаломщ. А. И. Еделевъ, 27 л., ок. нач. уч., въ прих. съ 1896 г. Ц. ст. Намѣстниковъ (1898). Адр. с. Гагино.

с. Казариново. Храмъ дерев. тепл. (1860), прп. Сергія Рад. Земли 38 д.; дом. свящ. общ., псал.—кварт.; каз. жал. 83 р.; въ прих. прв. 383 м. 389 ж. Іерей Андр. Ив. Делицынъ, 31 г., ок. сем., въ прих. съ 1901 г. Псаломщ. И. А. Троицкій, 19 л., ок. д. уч., въ прих. съ 1902 г. Ц. ст. А. Г. Голубковъ (1901). Адр. с. Черновское.

с. Кистенево. Храмъ дерев. (1886); престолы: гл. Успенія Б. М., лв. Арх. Михаила. Земли 36 д.; дом. церк.; въ прих. прв. 640 м. 676 ж.; ц.-прих. шк. Іерей Ник. Ив. Золотовъ, 29 л., ок. сем., въ прих. съ

1903 г., законоуч. И. д. псаломщ. В. В. Ягодинскій, 29 л., ок. нач. шк., въ прих. съ 1901 г. Ц. ст. П. П. Киселевъ (1898). Адр. с. Черновское.

с. Ляпня. Храмъ дерев. (1693), Владимір. ик. Б. М. Утв. и ризн. недостат. Земли 35 д.; дом. общ.; каз. жал. 392 р.; въ прих. 2 д., прв. 524 м. 522 ж., раскол. 34 м. 41 ж.; ц.-прих. шк. Іерей Степ. Вас. Комаровъ, 32 л., ок. сем., въ прих. съ 1893 г., законоуч., им. набедрен. (1901). Псаломщ. А. Θ. Успенскій, 64 л., изъ высш. отд. д. уч., въ прих. съ 1890 г. Ц. ст. В. А. Мишинъ (1886). Адр. с. Гагино.

с. Молчаново. I. Храмъ камен. (1785); престолы: гл. хол. Казан. ик. Б. М., прд. пр. св. Николая Чуд., лв. св. Димитрія Ростов. II. Храмъ дерев. (1776), св. Павла, патріарха Царегр. Земли 97 д.; дом. соб.; прч. кап. 1546 р.; въ прих. 1 д., прв. 462 м. 478 ж.; зем. шк. Іерей Викт. Лебедевъ, 38 л., ок. сем., въ прих. съ 1893 г., законоуч., им. набедрен. (1901). II. д. псаломщ. Н. П. Сиротинъ, 42 л., ок. нач. уч., въ прих. съ 1886 г. Ц. ст. П. М. Сивохинъ (1898). Адр. с. Черновское.

с. Ново-Ахматово. Храмъ дерев. (1858); престолы: гл. Обновленія храма Воскресенія, прд. Арх. Михаила. Земли 43 д.; дом. общ.; руг. 65 р.; каз. жал. 392 р.; въ прих. прв. 216 м. 262 ж. Іерей Мих. Капитон. Херсонскій, 43 л., изъ 3 кл. сем., въ прих. съ 1902 г. II. д. псаломщ. П. П. Сиротинъ, 24 л., ок. гор. уч., въ прих. съ 1895 г. Ц. ст. К. Θ. Ванилинъ (1902). Адр. с. Черновское.

с. Паново-Осаново. Храмъ дерев. (1873); престолы: гл. хол. I и II. Обрѣт. Главы св. Іоанна Предт., прд. тепл. св. Николая Чуд. Земли 36 д.; дом. соб.; каз. жал. 83 р. 99 к.; въ прих. 2 д., прв. 786 м. 851 ж.; ц.-пр. шк. Іерей Ив. Ив. Смирновъ, 59 л., изъ 5 кл. сем., въ прих. съ 1869 г., законоуч., пом. благочин., им. камылавку (1901). Псаломщ. М. А. Дьяковъ, 28 л., изъ 1 кл. д. уч., въ прих. съ 1900 г., учит. пѣнія. Ц. ст. И. П. Горшковъ (1898). Адр. с. Гагино.

с. Переесѣкино. Храмъ (1833) Покрова Б. М. Земли 29 д.; дом. свящ. соб., псаломщ.—кварт.; въ прих. прав. 378 м. 418 ж.; ц.-прих. шк. Іерей Конст. Вас. Салганскій, 43 л., ок. д. уч., въ приходѣ съ 1884 г., законоуч., им. скуфью (1900). Псаломщ. А. А. Полетаевъ, 26 л., изъ 2 кл. еп. рем. шк., въ прих. съ 1902 г. Ц. ст. П. Савиновъ (1901). Адр. с. Гагино.

с. Покровъ. I. Храмъ камен. (1875); престолы: гл. хол. Покрова Б. М., прд. внизу трапезы пр. св. Николая Чуд., лв. св. Василия Вел., внизу трапезы св. Филиппа, митр. Москов. II. Храмъ дерев. (1903) въ д. Ломакинъ, во имя св. Николая Чуд. Земли 52¹/₂ д.; дом. соб.; ‰ съ прч. кап. 110 р. 11 к.; въ прих. 4 д., прав. 1955 м. 2163 ж.; 2 цер.-прих. шк., зем. шк. и шк. грам. Іереи: а) Ник. Дм. Полетаевъ, 54 л., изъ 5 кл. сем., въ прих. съ 1880 г., законоуч., им. наперсный крестъ (1895), орд. св. Анны 3 ст. (1900) б) Валентинъ Павл. Красовскій, 23 л., изъ 5 кл. сем., въ прих. съ 1902 г., законоуч. Диаг. В. П. Сергіевскій, 37 л., ок. 2хкл. уч., въ приходѣ съ 1901 г.,

законоуч. цер.-прих. шк. Діак. на псал. вак. **Ө. П. Өаворскій**, 76 л. въ прих. съ 1900 г., изъ 3 кл. д. уч. **Ц. ст. М. П. Брызгаловъ** (1901) Адр. с. Гагино.

с. Сарга. Храмъ камен. (1766); престолы: гл. хол. Успенія **Б. М.**, прд. tepl. пр. прп. Варлаама Хутын., лв. св. Николая Чудотв. Земли 35 д.; дом. общ.; руг. 180 р.; въ прих. 4 д., прав. 1163 м. 1187 ж.; зем. шк. **Іерей Ив. Петр. Виноградовъ**, 53 л., ок. сем., въ прих. съ 1876 г., законоуч., им. камилавку (1897). Псаломщ. **И. М. Мерцаловъ**, 31 г., ок. д. уч., въ прих. съ 1890 г. **Ц. ст. Н. М. Соднековъ** (1901). Адр. с. Черновское.

с. Селищи. Храмъ дерев. (1872—75) tepl. Рожд. Хр. Земли 34½ д.; дом. общ.; въ прих. 2 д., прав. 1074 м. 1106 ж.; зем. шк. **Іерей Леонидъ Вас. Обрѣзковъ**, 27 л., ок. сем., въ прих. съ 1896 г., законоуч. Псаломщ. **А. М. Мерцаловъ**. 34 л., изъ 1 кл. сем., въ прих. съ 1895 г. **Ц. ст. А. С. Дьяковъ** (1898). Адр. с. Черновское.

с. Старо-Ахматово. Храмъ дерев. (1672) Владимір. ик. **Б. М.** Строится нов. дерев. храмъ. Земли 34½ д.; дом. общ.; руг. 400 р.; въ прих. прав. 650 м. 602 ж.; ц.-прих. шк. **Іерей Алндр. Вас. Смирновъ**, 28 л., изъ 2 кл. сем., въ прих. съ 1900 г., законоуч. **И. д. псаломщ. П. П. Святухинъ**, 26 л., ок. уѣз. уч., въ прих. съ 1902 г. **Ц. ст. И. И. Мошковъ** (1895). Адр. с. Черновское.

с Черновское Храмъ камен. (1700); престолы: гл. Нерук. Образа Спаса, прд. св. Николая Чуд. Земли 39½ д.; дом. соб.; въ прих. 6 д., прав. 1544 м. 1651 ж.; 2хкл. мин. уч., 3 цер.-прих. шк. **Іерей Алндр. Мих. Пѣвницкій**, 28 л., ок. сем. по 1 разр., въ прих. съ 1901 г., законоуч. **Діак. Н. Т. Фаминскій**, 59 л., изъ низш. отд. сем., въ прих. съ 1871 г., законоуч. цер.-прих. шк. Псаломщ. **И. Ө. Өаворскій**, 54 л., изъ ср. отд. д. уч., въ приходѣ съ 1875 г. **Ц. ст. Н. П. Топорнинъ** (1895). Адр. с. Черновское.

с. Чукалы. Храмъ дерев. хол. (1877); престолы: гл. Рожд. Хр., прд. Покрова **Б. М.** Земли 35 д.; дом. соб.; руг. 280 р.; въ прих. 2 д., прав. 1066 м. 1073 ж.; мин. уч. **Іерей Матвѣй Никит. Листовъ**, 71 г., ок. сем. по 1 разр., въ прих. съ 1856 г., законоуч., им. наперсный крестъ (1887), орд. св. Анны 3 ст. (1901). **Діак. А. С. Троицкій**, 45 л., изъ 3 кл. сем., въ прих. съ 1890 г. Псаломщ. **А. С. Никольскій**, 20 л., изъ 1 кл. сем., въ прих. съ 1901 г. **Ц. ст. П. С. Юртаевъ** (1892). Адр. с. Черновское.

ЕДИНОВѢРЧЕСКІЕ ПРИХОДЫ.

НИЖНІЙ-НОВГОРОДЪ.

Симеоновская ц. въ Нижнемъ-Новгородѣ; престолы: гл. ик. **Б. М.** Страстныя, прд. пр. Введенія во храмъ **Пр. Б.**, лв. Симеона Столпн. Церк. д.; сѣнок. луга 33 д. **Іерей Ив. Ив. Глазковъ**, 45 л., дом. обр.,

въ прих. съ 1903 г. Діак. А. В. Делекторскій, 34 л., ок. д. уч., въ прих. съ 1903 г.

Спасопреображенская ц.; престолы: гл. Преображенія Господня, прд. пр. Св. Духа, лв. Покрова Пр. Б. Дом. церк.; прихожанъ 20 м. 20 ж. Іерей Влад. Вас. Серебровскій, 40 л., ок. сем., въ прих. съ 1901 г., им. камилавку (1902). Діак. Н. И. Бѣляковъ, 43 л., изъ 2 кл. сем., въ прих. съ 1885 г. Псаломщ. М. А. Крутовъ, 39 л., обуч. въ прих. уч., въ прих. съ 1898 г. Зашт. свящ. Тимоѳей Алдр. Доброзраковъ.

Нижегор. у. с. Вармалеи. (Б. IV). Храмъ дерев.; св. Николая Чуд. Земли 34 д.; домъ выстроень жертвователемъ; руг. 135 р.; каз. жал. 392 р.; въ прих. 312 м. 348 ж. Іерей Мих. Ив. Отаринъ, 58 л., дом. обр., въ прих. съ 1885 г., им. скуфью (1901).

Ардат. у. с. Пашутино. (Б. I). Храмъ камен. Живонач. Троицы. Земли 40 д.; домъ свящ. церк.; въ прих. 122 м. 126 ж., раскол. 47 м. 55 ж. Іерей Алдр. Ег. Листовъ, 32 л., ок. д. уч., въ прих. съ 1899 г.

Бал. у. с. Городецъ. (Б. IV). Храмъ кам.; престолы: гл. Воздвиж. Креста Г-ня, пр. прд. Успенія Б. М., лв. св. Николая Чуд.; въ прих. 405 м. 465 ж. Іерей Ѳеодосій Евѣимьевъ, 77 л., дом. обр., въ прих. съ 1863 г. Діак. В. Е. Розовъ, 49 л., изъ 2 кл. сем., въ прих. съ 1881 г.

с. Пурехъ. (Б. III). Храмъ камен. Св. Духа; церк. домъ; каз. жал. 392 р.; въ прих. 156 м. 177 ж. Іерей Ник. Мих. Воскресенскій, 65 л., изъ высш. отд. д. уч., въ прих. съ 1873 г. Діак. М. М. Скородумовъ, 36 л., ок. гор. уч., въ прих. съ 1895 г.

Вас. у. с. Ахлаевка. (Б. I). Храмъ дерев.; престолы: гл. Владимір. ик. Б. М., прд. Покрова Б. М.; земли 34 д.; домъ общ.; въ прих. 682 м. 722 ж., раскол. 63 м. 34 ж. Іерей Як. Ѳед. Петрухинъ, 67 л., дом. обр., въ прих. съ 1882 г. Діак. И. Я. Петрухинъ, 39 л., въ прих. съ 1883 г.

с. Сомовка. (Б. I). Храмъ дерев. св. Николая Чуд. Земли 38 д.; домъ общ.; руг. 300 р. и 50 п. хлѣба; въ прих. 5 д. 698 м. 733 ж.; ц.-прих. шк. гр. Іерей Алдр. Ник. Терновскій, 38 л., ок. мин. однокл. уч., въ прих. съ 1888 г. И. д. псаломщ. И. Г. Казаринъ.

с. Спасское. (Б. II). Храмъ дерев. св. Николая Чуд. домъ общ.; въ прих. 79 м. 126 ж., раскол. 2 ж. Іерей Вас. Ал. Веденецкій, 32 л., изъ 2 кл. сем., въ прих. съ 1901 г. Псаломщ. И. В. Сухановъ.

Горб. у. г. Горбатовъ. Храмъ камен. Успенія Б. М.; домъ церк.; каз. жал. 392 р.; въ прих. 64 м. 66 ж. Іерей Ив. Ѳед. Личадѣвъ, 48 л., ок. 2хкл. уч., въ прих. съ 1903 г. Псаломщ. М. В. Мясниковъ.

с. Ворсма. Храмъ камен. св. Іоанна Предтечи; домъ церк.; въ прих. 427 м. 471 ж. Іерей Ив. Степ. Веденецкій, 60 л., ок. д. уч., въ прих. съ 1880 г. Діак. Н. А. Виноградовъ, 46 л., ок. сел. у., въ прих. съ 1899 г.

с. Нагавицыно. Храмъ дерев. св. Влмч. Георгія Побѣд., домъ свящ. общ., у псаломщ. нѣтъ; каз. жал. 525 р.; руга 1 мѣра хлѣба; въ прих. 94 м. 96 ж. Іерей Пав. Петр. Зорывинъ, 43 л., дом. обр., въ прих. съ 1900 г.

с. Павлово. I. Храмъ кам. хол.; престолы: гл. Богоявленія Г-ня, прд. пр. Рожд. Бог., лв. Арх. Михаила. II. Храмъ кам. тепл.; пре-

столы: гл. Срѣтенія Г-ня, прд. лв. св. Трехъ Святителей Петра, Алексія и Іоны; домъ общ.; въ прих. 404 м. 389 ж. Іереи: І. Ив. Григ. Шлеевъ, 65 л., дом. обр., въ прих. съ 1890 г. ІІ. Конст. Никанор. Бѣляевъ, 32 л., ок. сем., въ прих. съ 1898 г. Діак. В. М. Чернобровцевъ, 42 л., изъ 1 кл. сем., въ прих. съ 1903 г. Псаломщ. В. И. Пинаевъ.

с. Селитба. Храмъ дерев. св. Іоанна Златоустаго; руга 60 р. и $\frac{1}{4}$ хлѣба; домъ общ.; въ прих. 272 м. 331 ж. Іерей Ив. Алндр. Виноградовъ, 47 л., ок. д. уч., въ прих. съ 1890 г., им. набедрен. (1902).

Княг. у. с. Бол. Мурашкино. (Вл. ІІ). Храмъ кам. Покрова Б. М., ІІ. храмъ тепл. камен. св. Николая Чуд. Земли 582 д.; въ прих. 512 м. 590 ж. Іерей Мих. Ѳед. Ѳедотовъ, 65 л., дом. обр., въ прих. съ 1896 г. Діак. А. И. Веденецкій, 20 л., ок. д. уч., въ прих. съ 1903 г. И. д. псаломщ. С. Н. Крутовъ, 27 л., ок. ц.-прих. шк., въ прих. съ 1903 г.

с. Мал. Мурашкино. (В. ІІ). Храмъ дерев. Покрова Б. М. Земли 74 д.; домъ церк.; въ прих. 250 м. 286 ж.

Лукоян. у. с. Ужово. (В. І). Храмъ дерев. св. Николая Чуд. Домъ церк.; каз. жал. 294 р.; въ прих. 217 м. 231 ж. Іерей Онисимъ Петр. Ошаринъ, 64 л., дом. обр., въ прих. съ 1897 г.

Макар. у. с. Исады. Храмъ камен.; престолы: гл. хол. св. Николая Чуд., прд. тепл. а) св. Трехъ Вселен. святителей, б) Покрова Б. М.; домъ прч. церк.; прч. кап. 1715 р.; въ прих. 148 м. 166 ж. Іерей Ѳед. Алндр. Листовъ, 61 г., изъ низш. отд. сем., въ прих. съ 1884 г.

Сем. у. с. Мартыново. (В. ІІ). Храмъ дерев.; престолы: гл. Успенія Б. М., прд. св. Николая Чуд. Въ прих. 145 м. 157 ж. Іерей Сем. Сем. Балинь, 58 л., дом. обр., въ прих. съ 1898 г., им. скуфью (1902).

с. Нафлутово. (В. ІІ). Храмъ дерев.; престолы: гл. хол. Происхожд. Честн. Древь, прд. Покрова Б. М. Домъ свящ. общ., псал. соб.; каз. жал. 392 р.; въ прих. 582 м. 637 ж., раскол. 495 м. 515 ж. Іерей Пав. Вас. Галинь, 49 л., дом. обр. Псаломщ. В. Е. Покровскій.

с. Медвѣдево. Храмъ камен.; престолы: гл. хол. св. Троицы, прд. тепл. Арх. Михаила; земли 9 д.; дом. церк.; каз. жал. 392 р.; прч. кап. 1 т. руб.; въ прих. 1 д., 564 м. 534 ж., раскол. 10 м. 6 ж.; цер.-прих. шк. Іерей Сем. Ѳед. Добротворскій, 46 л., въ прих. съ 1890 г.

с. Пурехъ. (В. ІІ). Храмъ дерев.; престолы: гл. ив. Б. М. Казан., прд. св. Николая Чуд.; дом. церк.; прч. кап. 832 р.; въ прих. 298 м. 363 ж. Іерей Конст. Ник. Терновскій, 32 л., ок. д. уч., въ прих. съ 1899 г. Псаломщ. Л. В. Кулаковъ, 24 л., въ прих. съ 1900 г.

с. Мухино. (В. ІІ). Храмъ камен.; престолы: гл. хол. Покрова Б. М., прд. прв. прор. Іліи, лв. Сошествія Св. Духа; въ пристроен. прд. тепл. св. Василя Вел., Григорія Богосл. и Іоанна Злат.; домъ церк.; прч. кап. 2200 р.; въ прих. 332 м. 327 ж., раскол. 5 м. 3 ж. Іерей Вас. Степ. Мещерскій, 59 л., изъ средн. отд. дух. уч., въ прих. съ 1875 г. Діак. на псаломщ. вак. А. М. Покровскій.

Краткія историко-статистическія описанія приходо́въ нижегородской епархіи.

I.

Заштатный городъ Пьянскій Перевозъ,

Княгининскаго уѣзда.

Пьянскій Перевозъ находится отъ Н.-Новгорода въ 100 вер. на юго-востокѣ, отъ уѣзднаго города Княгинина въ 45 вер. на юго-западѣ. *) Такъ названъ городъ потому, что здѣсь издавна существовалъ и доселѣ существуетъ перевозъ чрезъ рѣку Пьяну, которая тутъ удобнѣе по тракту для переправы, чѣмъ въ другомъ мѣстѣ.

Стоитъ Перевозъ на правомъ берегу Пьяны, у самой рѣки.

Пьянская мѣстность извѣстна съ 1377 года. Она у Перевоза была степная, а дальше кругомъ его, лѣсная.

Издrevле здѣсь жила Мордва.

На рѣкѣ Пьянѣ утонулъ Великій Князь Нижегородскій Іоаннъ Димитріевичъ. Несчастіе это случилось такъ. Въ сказанномъ—1377 г.—въ странахъ Посурскихъ явился съ своими полчищами татарскій царевичъ Арапша, приблизился, затѣмъ, и къ предѣламъ Нижегородскимъ. Великій Князь Нижегородскій Іоаннъ Димитріевичъ, съ вспомогательными Нижегородскими и Московскими войсками, для отраженія его, прибылъ на рѣку Пьяну. Узнавши что Арапша далеко, войско его въ степи Перевозской предалось безпечности, веселію и охотѣ. Мордва измѣннически предала ихъ. Арапша въ располхъ напалъ на

*) Волости Тавайковской; путь къ нему отъ Н.-Новгорода: весной, лѣтомъ и осенью по Волгѣ до с. Работокъ Мак. у., отсюда или а) на дер. Абатурово, Бурныковку, село Андрейково, Курлаково и Григорово, дер. Полянку, с. Шпилево—Перевозъ, или б) на дер. Абатурово, Желобки, с. Пгумново, д. Городищи, с. Мурашкино, Вершинино, д. Николаевку, Вельдеманово и въ Перевозъ; зимою по Казанскому тракту черезъ село Ельню, Опалиху, Кетово, Ликеево, Шолоху, Майданъ, Чернуху, Мешиху, Владиміровку, Жедрино, Новое, Берсеменово. Таможняково, Павловку, Грдино, Ковалево и Перевозъ, или по Арз. жел. дор. до Стуроватики черезъ Березники, Больш. и Мал. Сесклены, Макрашу, Мал. Терюшево, Маргуши, д. Ключи, Нов. Дсревню, Шершево и Перевозъ.—Въ г. Княгининъ: а) черезъ Шпилево, Воронино, Мурашкино въ Глигилы и б) черезъ Вельдеманово, Николаевку, Вершинино, Мурашкино въ Княгининъ. Авт.

Русскихъ и произвелъ смятеніе. Многіе изъ войска утонули въ Пьянѣ, а съ ними утонулъ и Великій Князь Іоаннъ Димитріевичъ Брюхатый. *)

Въ 1587 году Царь и Вел. Князь Борисъ Ѳеодоровичъ пожаловалъ рѣку Пьяну съ озерами Нижегородскому Печерскому монастырю. **)

Въ 1598 году Царь Борисъ Ѳеодоровичъ дозволилъ монастырскимъ крестьянамъ села Нагавицына вѣзжать въ Лукинскій, Вельдемановскій (смежный съ Перевозомъ), Гридинскій, Померскій лѣсъ и рубить на свою нужду. ***)

Въ 1602 году тотъ же Царь и сынъ его Ѳеодоръ Борисовичъ грамотою подтвердили за Печерскимъ монастыремъ всѣ старинныя вотчины, села и деревни, рыбныя ловли и проч. Къ числу жалованныхъ принадлежали... „да деревня Перевозъ къ рѣкѣ Пьянѣ, деревня Селище на ключѣ, деревня Поляна на ручьѣ, деревня Шпилево на рѣкѣ Курачѣ и проч.“ ****)

Въ 1621, 1622 (129 и 130) годахъ Пьянскій Перевозъ былъ въ вотчинѣ Печерскаго монастыря. Въ писцовыхъ и межевыхъ книгахъ за эти годы письма и мѣры Димитрія Васильевича Лодыгина, Василья Ивановича Полтева, дьяка Деметія Образцова написано: „Село Ягодное... Того же села Ягоднаго деревни по другую сторону села Ягоднаго за рѣкою за Пьяной: деревня Перевозъ на рѣкѣ на Пьянѣ. А въ ней крестьянскихъ дворовъ: во дворѣ Гришка Ефимьевъ, во дворѣ Максима Кузнецъ, вдов. Симонка Еремеевъ, вдов. Мишка Ивановъ и проч....*****) всего 18 дворовъ крестьянскихъ, людей въ нихъ тожь. 24 двора крестьянскихъ пустыхъ, вывезены за старыхъ помѣщиковъ... Пашни паханья 66 четвертей, да наѣздныя пашни 24 четверти, да перелогомъ и дикаго поля и съ лѣсною порослью 75 четвертей. И обоего пашни и перелогомъ и дикаго поля 165 четвертей въ полѣ, а вдову потомужъ. Земля добра. Сѣна по рѣкѣ по Пьянѣ въ большомъ дугу 500 копенъ, да подъ деревнею по рѣкѣ Пьянѣ и по Чергату врагу ниже деревни, перешедъ бобровыя ямы, 625 копенъ. Лѣсъ около поля бортный, митяевскій, ухожій“. *****)

Съ 1634 или 1635 гг. деревня Пьянскій Перевозъ дѣлается селомъ. Въ 1634 году били челомъ Патріарху Іоасафу Нижегородскаго Печерскаго монастыря Архимандритъ Рафаилъ, келарь чернецъ Германъ, съ братьею: „Обѣщались, Государь, мы въ монастырской вотчинѣ въ Ягодинской волости, въ деревнѣ Перевозѣ воздвигнуть храмъ Рождества Господа и Спаса нашего Іисуса Христа. Пожалуй, Государь, насъ,

*) Вел. Князь Іоаннъ Димитріевичъ Брюхатый, прозванъ такъ за полную свою. Погребенъ въ Нижегород. Каѳ. Соборѣ. Храмцовскій. Истор. ч. 1. 1857 г. стр. 26, 27.

**) Опис. Печерск. мон. С. Добротворскаго, стр. 17.

***) Ibid. стр. 18.

****) Ibid. стр. 18, 20.

*****) Слѣдуетъ помянно перечисленіе хозяевъ другихъ дворовъ. Авт.

*****) Свѣдѣніи. Дѣйств. Нижегород. Уч. Арх. Ком. III. У. 1903 г. Отд. III, док. стр. 50.

благослови намъ на тотъ храмъ лѣсъ готовить и вели, Государь, намъ дать свою Государеву грамоту Святительскую на антминсь и благослови, Государь, тотъ храмъ освятить“.) *)

Въ 1747 году уже не въ деревнѣ а въ семь Перевозъ нажато 25.100 сноповъ и высѣяно 96 четвертей. **)

Пьянскій Перевозъ находился, вѣроятно, въ вѣдѣніи Печерскаго монастыря до составленія монастырскихъ штатовъ—до 1764 г., а потомъ перешолъ въ экономическое вѣдомство. ***)

Въ 1784 году по акту объ отводѣ кладбища при Христорожественской церкви Перевоза онъ поименованъ вновь учрежденнымъ городомъ.

Въ Нижнемъ-Новгородѣ, въ губернской чертежной имѣется небольшой планъ города Перевоза, относящійся также къ 1784 году. Тамъ видно, что Перевозская церковь существовала въ немъ тутъ-же, гдѣ и теперь, мѣсто ея занимаемое 418 кв. сажень. По порядку, гдѣ нынѣ живеть и жило духовенство и ближе къ церкви были присутственныя мѣста. Кромѣ того утверждалъ одинъ изъ сторожиловъ Перевозскихъ, что у воротецъ въ дер. Поляну былъ военный манежъ, а за нимъ соляные амбары, а въ переулкѣ улицы, называемой Концемъ, ведущемъ на Пьяну къ водяной мельницѣ, былъ острогъ или арестанская тюрьма, признаки котораго въ видѣ глубокой ямы и сейчасъ имѣются. ****) Духовное правленіе находилось на улицѣ, называемой Вольшой дорогой. *****) Въ 1810 году бывший протоіерей города Перевоза ходатайствовалъ передъ начальствомъ объ отводѣ пахатной, луговой и усадебной земли для причта, такъ такъ за уничтоженіемъ Перевоза быть городомъ, онъ долженъ стать въ обезпеченіи причта наравнѣ съ прочими церквами епархіи и выдѣлено причту изъ дачъ экономическаго вѣдомства и изъ помѣщичьихъ 33 десятины съ луговою землею. Усадебной же земли у причта было прежде до 9 десятинь.

Пьянскій Перевозъ нынѣ занимаетъ съ усадьбою площадь, примерно, около 5-ти десятинь.

Городского нынѣ въ немъ ничего нѣтъ. Это обыкновенное базарное село.

Среди небольшой, въ срединѣ села, базарной площади находятся два каменныхъ храма. Первый храмъ, въ связи съ колокольнею, холодный, въ честь Рождества Христова, второй малый, теплый, въ честь Покрова Пресвятыя Богородицы, оба однопрестольные. Построены вмѣсто бывшей деревянной, сгорѣвшей: первый въ 1810 году, а второй въ 1816 году, усердіемъ прихожанъ. Оба храма одноглавые, колокольня

*) Тополевъ. Еп. В. 1903 г. № 10. стр. 355.

**) Опис. Печ. монастыря. С. Добротворскаго. Стр. 29.

***) Ibid. Стр. 29.

****) Противъ сѣнницы крест. Горожанина. Авт.

*****) Такъ передавалъ автору мѣстный † свящ. В. Весникій.

двухъярусная, со шпиромъ; пространствомъ—холодный въ длину 12 саж., въ шир. $4\frac{1}{2}$ саж., теплый въ длину $10\frac{1}{2}$ саж. въ шир. 4 саж. Вокругъ храмовъ желѣзная въ каменныхъ столбахъ ограда.

Иконостасы въ обоихъ храмахъ столярныя, рѣзные, позлащенные. Святые иконы въ холодномъ храмѣ древня, оставшіяся отъ пожара 1) Божіей Матери Казанской, древн. иконнаго письма, въ сер. ризѣ и вѣнцѣ, вѣсъ $4\frac{1}{2}$ ф., мѣр. 1 арш. (найдена послѣ пожара за селомъ; съ тѣхъ поръ особо чтима прихожанами). 2) Божіей Матери Страстной древняго же письма, въ сер. ризѣ и вѣнцѣ, убрусъ изъ китайскаго бисера и разныхъ цвѣтовъ камней, вѣс. серебра 7 ф., мѣра 1 арш. 3) Храмовая—Рождества Христова, древняя, въ сер. ризѣ 13 ф. 26 зол. 4) Успеніе Пр. Богородицы, въ сер. ризѣ и зол. вѣнцахъ, вѣсъ 12 ф. 5) Покрова Пресв. Богородицы, въ сер. ризѣ 9 ф. 6) Живоначальныя Троицы, въ фольговой ризѣ. 7) Божіей Матери Живоноснаго Источника и 8) Скорбящей Божіей Матери.—Прочіе Св. иконы: мѣстная Спасителя въ ростъ, новогреческаго письма въ фольг. ризѣ и сер. вѣнцѣ въ 30 зол., Неопалимыя Купины, муч. Флора и Лавра и Знаменія Пресв. Богородицы, Божіей Матери Боголюбскія, новаго письма, мѣстно чтимыя деревенскими прихожанами, какъ ими сооруженныя.—Утварь въ храмахъ большею частію серебряная; сюда относятся: 1) двои свящ. сосудовъ, кадило, двѣ дарохранительницы, два напрестольныхъ креста, дароносица, евангеліе, дестевое въ серебряныхъ дскахъ, евангеліе дестевое-же съ сер. наугольниками печ. въ 1779 году и еван. такое-же печ. въ 1859 году г.—Колоколь на колокольнѣ въ 302 п. 8 ф.—Причта при церквахъ 1 свящ., 1 діак. и 1 псал. Въ праздничные дни клиросное пѣніе исполняется мѣстными пѣвчими изъ крестьянъ.

Пьянскій перевозъ заключаетъ въ себѣ четыре улицы: 1) Большедорожную улицу съ юга на сѣверъ, по пути къ мосту черезъ р. Пьяну, 2) Конечную улицу, идущую съ запада на востокъ по берегу р. Пьяны и упирающуюся въ Большедорожную улицу, 3) Порядокъ дворянскій, гдѣ жили, по преданію, дворяне, когда Перевозъ былъ городомъ и 4) Мертвую улицу, которая ведетъ на приходское кладбище.—Обывательскіе дома деревянныя, бревенчатые, на два ската; дворы—плетневые, крытые соломой. Каменныхъ небольшихъ только два-три дома. Жителей въ Перевозѣ 387 м. 436 ж., а всего 823 чел.

Пьянскій Перевозъ, какъ сказано, базарный. Базары въ немъ бывають еженедѣльно въ пятницу. Очень порядочное стеченіе окрестныхъ поселянъ бываетъ на базарахъ въ осеннее и преимущественно зимнее время. Торгуютъ на базарахъ хлѣбомъ съ возовъ, скотомъ и разнымъ обиходнымъ домашнимъ товаромъ. Небольшія лавки есть съ мануфактурнымъ товаромъ, бакалейнымъ и желѣзнымъ; торгъ прочимъ товарамъ производится со столовъ.

Перевозскіе жители великорусскіе крестьяне, государственные, православные. Базары въ Перевозѣ, [поддерживая благосостояніе крестьянъ, въ то же время своимъ разгуломъ неблагоприятно отзываются

на ихъ хозяйствѣ. Единственный промыселъ вязанье рыболовныхъ сѣтей есть самый ничтожный, малоодоходный и маловыгодный, едва дающій заработокъ 40—50 коп. въ недѣлю работнику.—Но къ храму Божію Перевозцы усердны, къ исполненію христіанскаго долга—рачительны.

На рѣкѣ Пьянѣ у Перевоза есть водяная мельница, составляющая, впрочемъ, собственность всей Танайковской волости и сдается въ аренду волостью же, такъ что почти никакого дохода она не даетъ Перевозу.

Начальное училище въ П. Перевозѣ существуетъ съ 40-хъ годовъ прошлаго столѣтія, которое съ 1879 года содержится отъ земства.

Пьянскій Перевозъ былъ посѣщаемъ Нижегородскими Владыками: съ преосвященнаго Антонія почти всеми; посѣтилъ въ 1901 году и нынѣ архипастырствующій Владыко Назарій.

Къ Перевозскому приходу принадлежать деревни: Поляна 4 в., Селищи 2 в., Коноплянка 2 в. и г. Чергать 2 вер.—Въ деревняхъ жители нынѣ великорусскіе православные крестьяне; но въ Чергатѣ а особенно въ Коноплянкѣ есть и раскольники. Первые двѣ деревни были экономическаго вѣдомства, нынѣ государственные крестьяне, а послѣднія Чергать и Коноплянка были помѣщичьи.

Сост. свящ. А. Снѣжницкій.

15 Марта 1904 г.

II.

Село Каменки Никольскія, Нижегородскаго уѣзда. *)

Названіе села Каменки неизвѣстно отъ чего произошло, а Никольскими названо отъ приходскаго храма, во имя Николая Чудотворца.

Каменскій приходъ древній, но съ какого столѣтія существуетъ, неизвѣстно.

Издревле существовало въ приходѣ два храма а) Святителя и Чудотворца Николая, съ придѣломъ Пророка Іліи, деревянный лѣтній и б) во имя Благовѣрнаго Вел. Князя Александра Невскаго, деревянный-же теплый зимній. Давность перваго храма восходитъ къ первой четверти 17 стол., а втораго неизвѣстно. Придѣлъ Ильинскій въ Николаевскомъ храмѣ сооруженъ былъ въ 1788 году, съ благословенія Преосвященнаго Нижегородскаго Дамаскина Руднева, при священникѣ Іоаннѣ Петровѣ, о чемъ свидѣтельствуетъ въ числѣ документовъ въ церковномъ архивѣ указъ отъ упомянутаго Преосвященнаго. Эта церковь была съ наружными обходными галлереями, а внутри по стѣнамъ ея имѣлись полки, съ стоявшими на нихъ Св. иконами. Съ задней стороны церкви была каменная колокольня, существующая и доселѣ. Церковь

*) Изъ Церк. лѣтописи свящ. Виноградова.

Николаевская нарушена поветхости и сломана въ 1820 году. Вѣтха была уже и церковь теплая Александро-Невская. Въ 1808 году на 23 число Ноября мѣсяца, въ ночи, наканунѣ храмоваго праздника она сгорѣла. Немного изъ церковнаго имущества спасено было. Оставшіеся вынесенными Св. Антиминсъ отосланъ былъ въ Нижегородскій Архіерейскій домъ, на имя Преосвященнаго, а храмовая икона Св. Благ. Князя Александра Невскаго находится и доселѣ въ алтарѣ Ильинскаго придѣла теперешняго храма.

Есть предположеніе, что теплый храмъ Александро-Невскій устроенъ владѣльцами Каменокъ Александромъ и Даріей Пашковыми, на что указываетъ икона съ семи Святými т. е. Свят. Благов. Княземъ Александромъ и муч. Даріей, уцѣлѣвшая отъ пожара, [но это предположеніе. Слѣды бывшаго Никольскаго храма и теперь еще видны. Указываютъ небольшія канавы, съ большими голышами изъ подъ основанія храма. Канавы находятся саженьяхъ въ семи отъ теперашняго храма, съ южной стороны, противъ колокольни.

Нынѣшній Каменскій храмъ—въ честь Софіи премудрости Божіей. Строителями его были Священникъ Іоаннъ Петровъ и *Свѣщеносецъ Петръ Димитріевичъ*.

Къ постройкѣ храма приступлено въ 1804 году 31 Мая, заложень 8 Іюля 1804 г., а оконченъ въ 1809 году. Въ этомъ году освященъ былъ придѣлъ Ильинскій, а въ настоящемъ храмѣ, въ честь Софіи Премудрости Божіей престолъ освященъ въ 1826 году. Храмъ сей въ первоначальномъ видѣ своемъ существуетъ и доселѣ.

Изъ древностей въ немъ, оставшихся отъ прежняго Николаевскаго храма, слѣдующія:

а) Въ иконостасѣ главнаго алтаря, во второмъ ярусѣ иконы: Господа Вседержителя, Божіей Матери и Іоанна Предтечи, Апостоловъ Петра и Павла и двухъ Ангеловъ.

б) Въ трапезѣ иконы въ аркѣ, соединяющей придѣльные алтари и иконы, находящіяся по сторонамъ алтаря въ сихъ придѣлахъ. По писью онѣ относятся къ 16 столѣтію, къ основанію старой Никольской церкви.

в) Псалтирь Симеона Полоцкаго съ нотами, какъ пѣть псалмы, печ. при Царѣ Θεодорѣ Алексѣевичѣ и при Патріархѣ Іоакимѣ, въ 1680 году. Напрестольное Евангеліе печ. при Царѣ Алексѣѣ Михайловичѣ и при Патріархѣ Іоасафѣ. Нѣкоторые указы Императора Петра I и Императрицы Екатерины II, а также и означенный выше отъ Епископа Нижегородскаго Дамаскина-Руднева свящ. Іоанну Петрову 1788 года указъ на устройство въ Николаевской церкви Ильинскаго придѣла.

Противъ алтаря храма стоитъ каменная часовня, съ такимъ же памятникомъ надъ могилою приснопамятнаго раба Божія *Свѣщеносца Петра Димитріевича*.

Воспоминанія о немъ назидательны.

Теперешняя Софійская церковь хотя строилась и не без участія тогдашняго священника Іоанна Петрова и прихожанъ, но главнымъ строителемъ долженъ почитаться блаженный рабъ Божій Свѣщеносецъ *Петръ Димитріевичъ*: его усердіемъ были пріисканы и благочестіемъ возвращены средства такого значительнаго въ то время храма.

Петръ Димитріевичъ былъ личностью замѣчательной не только для современниковъ, но и потомковъ. Невысокая его должность при церкви только возвышала его въ глазахъ всѣхъ, по аскетическому его настроенію и по подвижничеству. Онъ родился въ 1734 году и былъ уроженецъ Каменскій—сынъ мѣстнаго діакона. Петръ Димитріевичъ служилъ при двоихъ Каменскихъ священникахъ Максимѣ Михайловѣ и затѣ его вышеозначенномъ Іоаннѣ Петровѣ. Онъ былъ всю жизнь холостъ, и жилъ при сестрѣ своей Параскевѣ. Его жизнь была подвижническая. Жилищемъ его была убогая келья, ложемъ—голая лавка, или полъ, а одеждой бѣлый балахонъ. Пищу употреблялъ самую скудную. Ночи проводилъ въ молитвѣ и чтеніи божественныхъ книгъ. Для уединенной молитвы Петръ Димитріевичъ уходилъ верстъ за пять отъ села—Каменокъ, въ лѣсъ, за Золотой ключъ, въ дачу г. Пашкова. Здѣсь въ верстѣ отъ большой Арзамасской дороги, въ мѣстности дикой и глухой, съ глубокими оврагами, но имѣющей прелесть для пустыножительства, поросшей вѣковыми дубами, онъ въ горѣ одного такого оврага ископалъ собственноручно пещеру, съ незамѣтнымъ для нея малымъ входомъ, прикрывавшимся сучьями и кустами столѣтнихъ деревьевъ и втайнѣ отъ міра изливалъ свою душу предъ Богомъ. Въ праздничные и воскресные дни, въ самую полночь, онъ являлся, по обыкновенію, къ священнику за благословіемъ о благовѣствѣ къ утрени, и когда священникъ ему говорилъ, что рано быть благовѣсту, онъ просилъ его (священника) дозволить ему уйти; звонъ-же къ утрени поручалъ своей сестрѣ Параскевѣ. Такъ сестра его и была въ отсутствіе его постоянною звонаршей. Возвращался онъ изъ пещеры въ праздникъ къ благовѣсту литургіи и и исправлялъ должность свою въ храмѣ. Въ пещерѣ онъ подвизался во всякое время года. Ни трескучіе морозы, ни вьюги не могли удержать его отъ подвига въ ней. Онъ нерѣдко приходилъ домой въ глинѣ. Можетъ быть онъ занимался выдѣлкою кирпича на приходскую церковь. Молва объ отшельнической и подвижнической жизни его дѣлалась извѣстною. Его посѣщали всякаго званія и чина люди и не выходили отъ него безъ назиданія и утѣшенія. Скончался Петръ Димитріевичъ въ 1814 году, на 80 году жизни. Изъ оставшихся послѣ него вещей единственною въ церкви имѣется книга Преподобнаго Іоанна Лѣствичника „Лѣствица возводящая на небо“. На переплетѣ и прочихъ листахъ книги имѣется слѣдующая надпись: „1802 года, февр. 2 дня. Сія Богодухновенная книга принадлежитъ Нижегородскаго уѣзда, села Каменокъ церковнослужителю Петру Димитріеву, а онъ Петръ положилъ въ церковь Николая Чудотворца, что въ селѣ Каменкахъ“.—Одинъ изъ почитателей блаженнаго старца, помѣщикъ города Казани, Евграфъ

Алексѣевичъ Лебедевъ оказалъ ему признательность и по кончинѣ его. Онъ испросилъ у преосвящ. епископа Моисея дозволеніе построить надъ могилой часовню (сказанную выше) и памятникъ. Камень положенъ со слѣдующею надписью; „Подъ симъ камнемъ погребено тѣло въ Бозѣ усопшаго раба Божія Свѣщеносца Петра Димитріевича, скончавшагося 1814 года, житіе его было 80 лѣтъ. Петръ Димитріевичъ молитвою и трудами своими заслужилъ себѣ вѣчную память отъ благочестивой публики не только отъ знатно-просвѣщенной, но и отъ простого народа, не только современной ему, но и потомственной: чрезъ его же молитву и труды воздвигнуть храмъ предстоящій здѣсь въ честь Софіи Премудрости Божіей. А памятникъ устроенъ въ 1818 году иждивеніемъ Казанскаго помѣщика Евграфа Алексѣевича Лебедева“.

Въ селѣ Каменкахъ крестьянъ православныхъ 801 муж. 849 жен., раскольниковъ 329 муж. 345 жен.

Въ прошломъ столѣтіи, особенно во второй половинѣ его, оно часто посѣщалось Преосвященными Нижегородскими, какъ попутное сосѣднее село, съ Оранскимъ первокласснымъ мужскимъ монастыремъ. Въ 1885 году, 6 сентября село и церковь посѣтилъ Преосвященный Нижегородскій Модестъ и въ церковно-приходской лѣтописи изволилъ собственноручно написать: „Необходимо обширнѣе написать исторію села Каменокъ“. Жители Каменскіе занимаются преимущественно извознымъ промысломъ въ Н.-Новгородѣ. Здѣсь существуетъ народная школа.

Сообщ. свящ. А. Снѣжницкій.

7 Марта 1904 г.



СИСТЕМАТИЧЕСКИЙ УКАЗАТЕЛЬ

къ официальной части

НИЖЕГОРОДСКИХЪ ЕПАРХИАЛЬНЫХЪ ВѢДОМОСТЕЙ

съ 1864 по 1903 г.г.

Правительственныя постановленія.

Высочайшіе Манифесты. Указы и опредѣленія Святѣйшаго Правительствующаго Синода. Циркуляры г. Оберъ-Прокурора Св. Синода. Распоряженія г.г. Министровъ и другихъ правительственныхъ лицъ.

А. Общія.

1. Академіи духовныя. О мѣрахъ къ побужденію воспитанниковъ къ представленію курсовыхъ сочиненій. 1869 г. № 23.
2. О мѣрахъ къ предупрежденію оставленія казенными воспитанниками Академіи службы по духовно-учебному вѣдомству прежде выслуги обязательнаго за воспитаніе срока. 1870 г. № 16.
3. О назначеніи въ Академіи воспитанниковъ семинаріи прежнихъ курсовъ 1871 г. № 12.
4. О мѣрахъ къ предупрежденію уклоненій назначаемыхъ изъ семинарій въ составъ Академическихъ курсовъ воспитанниковъ отъ обученія въ Академіяхъ 1871 г. № 15.
5. О правилахъ къ предупрежденію уклоненій воспитанниковъ Академіи отъ обязательной для нихъ службы по духовно-учебному вѣдомству. 1871 г. № 18.
6. О неназначеніи казенно-коштныхъ воспитанниковъ Академіи по духовно-училищному вѣдомству помимо центрального духовно-учебнаго управленія. 1877 г. № 23.
7. О мѣрахъ къ предупрежденію несвоевременной явки воспитанниковъ Академіи, Семинарій и Училищъ духовныхъ изъ каникулярныхъ отпусковъ. 1878 г. № 1.
8. Объ увольненіи воспитанниковъ Академіи отъ обязательной духовно-учебной службы. 1879 г. № 20.
См. также № 247, 701.
9. — Императорская медико-хирургическая Академія. О преобразованіи Академіи. 1879 г. № 9.

10. — Императорская Академія Художествъ. О принятіи Академіей посредничества между заказчиками и художниками при устройствѣ цѣлыхъ иконостасовъ, отдѣльныхъ кіотовъ и образовъ. 1880 г. № 12.
11. Анцизъ. Объ отгнѣннѣ акциза съ соли. 1880 г. № 24.
12. Аренда. Объ отдачѣ въ аренду церковныхъ земель. 1868 г. № 4—5.
13. Архивъ. Объ уничтоженіи дѣлъ въ семинарскихъ архивахъ. 1869 г. № 2.
14. О разборѣ архивныхъ дѣлъ въ духовныхъ Консисторіяхъ. 1869 г. № 4.
15. Архіерей. О правѣ архіереевъ отлучаться изъ своихъ епархій. 1887 г. № 6.
16. Высочайшее повелѣніе о бытіи Экзарху Грузіи Высокопреосвященному Павлу архіепископомъ Казанскимъ и архіепископу Казанскому Палладію—архіепископомъ Карталинскимъ и Кахетинскимъ. 1887 г. № 21.
17. Высочайшее повелѣніе о вызовѣ въ С.-Петербургъ для присутствованія въ Св. Синодѣ архіепископа Холмско-Варшавскаго Леонтія на мѣсто синодальнаго члена, архіепископа Казанскаго Павла. 1887 г. № 22.
18. Архіерейскіе дома. О воспрещеніи дѣлать позаймствованія на нужды архіерейскихъ домовъ и на другія Епархіальныя потребности изъ монастырскихъ суммъ безъ разрѣшенія Св. Синода. 1872 г. № 18. См. № 526, 559.
19. Архитекторъ. О вознагражденіи Епархіальныхъ архитекторовъ 1⁰/₂ за составленіе плановъ и смѣтъ и за наблюденіе за работами. 1872 г. № 22.
20. Архитектура. Объ „Атласѣ плановъ и фасадовъ церквей, иконостасовъ къ нимъ и часовенъ“ одобренныхъ для руководства при церковныхъ постройкахъ въ селеніяхъ. 1887 г. № 11.
21. Аттестаты. Объ установленіи общей формы аттестата и свидѣтельствъ, выдаваемыхъ воспитанникамъ Семинарій и духовныхъ Училищъ съ формами аттестатовъ и свидѣтельствъ. 1880 г. № 10.
22. О выставленіи въ аттестатахъ и свидѣтельствахъ семинарскихъ воспитанниковъ балловъ по нѣкоторымъ предметамъ семинарскаго курса. 1880 г. № 22.
23. О порядкѣ выдачи аттестатовъ и свидѣтельствъ окончившимъ курсъ воспитанникамъ духовныхъ Семинарій и надзоръ за ихъ поведеніемъ. 1887 г. № 2. См. № 717.
24. Аттестация. Объ аттестации поведенія, воспитанниковъ увольняемыхъ изъ духовно-учебныхъ заведеній по неблагонадежности. 1887 г. № 6.
25. Базары. О перенесеніи базаровъ съ воскресныхъ дней на будничные. 1868 г. № 8.
26. Библіотеки. По вопросу о составленіи церковныхъ библіотекъ. 1868 г. № 7.

27. О доставленіи въ Императорскую Публичную Библиотеку лекцій и конспектовъ, литографируемыхъ въ духовно-учебныхъ заведеніяхъ, а равно отдѣльныхъ оттисковъ статей, помѣщаемыхъ въ повременныхъ духовныхъ изданіяхъ. 1874 г. № 2.
28. О разсылкѣ по библиотекамъ духовныхъ Семинарій и Училищъ старыхъ учебниковъ, хранящихся въ Синодальныхъ книжныхъ запасахъ. 1879 г. № 22.
29. О мѣрахъ къ усиленію наблюденія за цѣлостію библиотекъ въ духовныхъ Семинаріяхъ. 1887 г. № 10. и о порядкѣ выписыванія книгъ въ библиотеки Семинарій и Училищъ. 1869 г. № 3.
30. О допущеніи въ библиотеки церковно-приходскихъ школъ изданій постоянной Коммиссіи народныхъ чтеній въ Петербургѣ и его окрестностяхъ подъ заглавіями: 1) „Чтеніе для народа о Суворовѣ“ Рождественскаго, 2) „Русская правда или судъ въ стародавнія времена“ Лапина и 3) „Михаилъ Васильевичъ Ломоносовъ“ Филонова. 1887 г. № 14.
См. также №№ 215, 288, 640.
31. Библия. Высочайшій рескриптъ Святѣйшему Синоду по случаю изданія Библии въ русскомъ переводѣ. 1877 г. № 12.
32. Благотворительныя заведенія. О доставленіи свѣдѣній о благотворительныхъ учрежденіяхъ Духовнаго вѣдомства. 1872 г. № 24.
33. Благочинные. О подтвержденіи строгаго соблюденія 34 ст. Инструкціи Благочиннымъ приходскихъ церквей. 1868 г. № 18.
34. О недопущеніи членовъ Консисторіи къ прохожденію благочинническихъ должностей. 1876 г. № 6.
35. О принятіи мѣръ къ предупрежденію несовмѣстныхъ съ духовнымъ саномъ проступковъ въ средѣ священнослужителей и о назначеніи благочинныхъ и слѣдователей по личному выбору Преосвященныхъ. 1881 г. № 10.
36. О необязательности для благочинныхъ выписки мѣстныхъ Губерн. Вѣдомостей. 1903 г. № 24.
См. также № 190.
37. Богослуженіе. О томъ, могутъ ли Епархіальныя начальства совершать торжественныя богослуженія по случаю событій въ Царствующемъ Домѣ вслѣдствіе телеграфныхъ извѣстій. 1864 г. № 21.
38. Объ обязательномъ участіи воспитанниковъ духовныхъ Семинарій и Училищъ въ церковномъ чтеніи при богослуженіи и въ совокупномъ пѣніи нѣкоторыхъ священныхъ молитвъ. 1881 г. № 8.
39. Объ изданіи службы съ акаѳистомъ Св. Равноапостольному Князю Владиміру. 1888 г. № 13.
40. По вопросу о порядкѣ совершенія богослуженій въ церквахъ духовно-учебныхъ заведеній. 1889 г. № 19.
41. Больницы. По вопросу о производствѣ 1% сбора изъ кружечной церковной суммы для уплаты больницамъ за леченіе бѣдныхъ лицъ Духовнаго званія. 1878 г. № 9.

42. **Бракъ.** О соблюденіи при совершеніи браковъ предписанныхъ закономъ предосторожностей. 1864 г. № 18.
43. О невѣнчаніи вдовыхъ солдатокъ безъ предварительнаго истребованія отъ нихъ вдовихъ паспортовъ. 1865 г. № 11.
44. О введеніи существующаго по гражданскому вѣдомству порядка производства дѣлъ о многобрачии лицъ православнаго исповѣданія въ дѣйствующія постановленія по военному вѣдомству. 1866 г. № 10.
45. О постановленіи въ Консисторіяхъ рѣшеній по дѣламъ о многобрачии на основаніи ст. 37 зак. Гражд. т. X св. 1857 г. 1871 г. № 4.
46. О производствѣ слѣдствій по бракоразводнымъ дѣламъ, возникающимъ по случаю безвѣстнаго отсутствія одного изъ супруговъ. 1872 г. № 3.
47. О разрѣшеніи брака въ 5 степени. 1873 г. № 9.
48. О случаяхъ примѣненія новаго Устава о Гербовомъ сборѣ по дѣламъ бракоразводнымъ. 1876 г. № 13.
49. О невѣнчаніи морскихъ офицеровъ безъ разрѣшенія на то ихъ начальствъ. 1878 г. № 6; 1880 г. № 23.
50. О порядкѣ повѣнчанія нижнихъ чиновъ. 1880 г. № 23.
51. О разсылкѣ циркуляровъ о розыскѣ лицъ вслѣдствіе просьбы одного изъ супруговъ о расторженіи брака. 1881 г. № 8.
52. Объ участіи секретарей духовныхъ Консисторій при судоговореніи по бракоразводнымъ дѣламъ. 1883 г. № 6.
53. О срокѣ для расторженія браковъ нижнихъ чиновъ, находящихся въ безвѣстномъ отсутствіи. 1884 г. № 5.
54. О расторженіи браковъ женъ нижнихъ чиновъ, находящихся въ безвѣстномъ отсутствіи. 1884 г. № 7.
55. О выдачѣ свидѣтельствъ на расторженіе браковъ женамъ нижнихъ чиновъ. 1885 г. № 10.
56. По дѣлу о признаніи незаконнымъ и недѣйствительнымъ брака лица, осужденнаго на всегдашнее безбрачіе. 1885 г. № 17.
57. О точномъ соблюденіи Епархіальными начальствами 626 ст. Зак. о суд. и взыск. гражд. т. X. ч. II. изд. 1876 г. о расторженіи браковъ. 1886 г. № 1.
58. По вопросу о подеудности бракоразводныхъ дѣлъ вслѣдствіе присоединенія одного или обоихъ супруговъ инославнаго исповѣданія къ Православію. 1887 г. № 15.
59. По вопросу о принятіи мѣръ къ пресѣченію возможности вступленія въ бракъ лицъ, осужденныхъ на всегдашнее безбрачіе. 1888 г. № 15.
60. О представленіи Епархіальнымъ Начальствамъ приводитъ въ исполненіе рѣшенія сихъ Начальствъ о священноцерковнослужителяхъ, повѣнчавшихъ незаконные браки, не ожидая утвержденія Св. Синодомъ рѣшеній Еп. начальствъ о признаніи браковъ незаконными и недѣйствительными. 1888 г. № 24.
61. По вопросу о томъ, можетъ ли быть совершенъ бракъ лица, состоящаго въ запасѣ арміи, на основаніи выдаваемого военнымъ начальствомъ увольнительнаго свидѣтельства. 1889 г. № 7.

62. О бракоразводныхъ дѣлахъ ссыльныхъ, производящихся по телеграфу. 1896 г. № 24.
63. О порядкѣ совершенія браковъ между лицами Православнаго и Католическаго исповѣданія. 1891 г. № 14; 1892 г. № 3.
64. Братства. О порядкѣ разрѣшенія ходатайствъ о предоставленіи братствамъ права имѣть особья печати. 1866 г. № 3.
65. Правила для прав. церковныхъ братствъ. 1864 г. № 22.
66. Объ учрежденіи братствъ съ цѣлю противодѣйствія расколу. 1866 г. № 15.
67. Братья сердобольные. Объ образованіи въ мужскихъ монастыряхъ отрядовъ сердобольныхъ братьевъ. 1877 г. № 8.
68. Бумаги процентныя. Правила о государственныхъ 4% непрерывно-доходныхъ билетахъ. 1865 г. № 13.
69. О предоставленіи духовнымъ учрежденіямъ, принадлежащія имъ капиталы обратить въ 4% непрерывно-доходные билеты. 1866 г. № 14.
70. О дозволеніи пріобрѣтать на мѣстѣ 5% банковые билеты на суммы, поступающія по завѣщаніямъ въ пользу духовныхъ учрежденій и назначаемыя для внесенія въ кредитныя учрежденія на вѣчныя времена. 1867 г. № 16.
71. О вмѣненіи въ обязанность церковнымъ причтамъ на суммы, принадлежащія церквамъ, пріобрѣтать именные билеты. 1869 г. № 17.
72. О представленіи свѣдѣній о процентныхъ бумагахъ съ капиталовъ церквей и другихъ учрежденій Духовнаго вѣдомства, подлежащихъ 5% сбору въ пользу казны. 1885 г. № 18.
73. О преподаваніи Епархіальнымъ начальствамъ и Синодальнымъ Конторамъ руководственныхъ указаній о принадлежащихъ подвѣдомственнымъ имъ учрежденіямъ процентныхъ бумагахъ. 1887 г. № 4.
74. О своевременномъ наблюденіи епархіальными учрежденіями за выходомъ въ тиражъ принадлежащихъ имъ % бумагъ. 1887 г. № 9.
75. О необходимости, внесенныя на имя церковныхъ причтовъ въ государственныя кредитныя учрежденія, наличныя деньги и процентныя бумаги перевести на имя тѣхъ церквей, при коихъ состоятъ причты. 1892 г. № 9.
76. О доставленіи причтами 4% непрерывно-доходныхъ билетовъ Государ. Коммиссіи погашенія долговъ въ сію Коммиссію для обмена на новые билеты съ 1-го ноября. 1894 г. № 22.
77. Объ отпускѣ изъ казны пособія на возмѣщеніе духовному вѣдомству убытковъ, понесенныхъ отъ конверсіи процентныхъ бумагъ, принадлежащихъ Духовному вѣдомству. 1895 г. № 19.
78. Вдовы. О правахъ состоянія вдовъ священнослужителей и церковныхъ причетниковъ Православнаго и Армяно-Григоріанскаго исповѣданія. 1876 г. № 2.
См. № 43, 83, 273.

79. **Взысканія.** О внесеніи въ опредѣленный срокъ представленій о не-считаніи препятствіемъ къ наградамъ для священнослужителей взысканій понесенныхъ ими по суду. 1867 г. № 23.
80. По вопросу, могутъ ли быть налагаемы совмѣстно взысканія опредѣленныя ст. 106 и штрафы, указанныя въ ст. 107 Уст. о Герб. сб. 17 апр. 1874 г. 1885 г. № 14.
81. **Воззваніе.** О запрещеніи духовнымъ лицамъ печатать воззванія на сборы добродѣтельныхъ подаваній. 1868 г. № 14.
82. **Вознагражденіе.** О выдачѣ вознагражденія по вакантнымъ должностямъ въ духовно-учебныхъ заведеніяхъ. 1879 г. № 13.
83. **Воинская повинность.** Положеніе военнаго совѣта о предоставленіи правъ солдатскихъ вдовъ женамъ безвѣстно отсутствующихъ нижнихъ чиновъ и ратниковъ. 1864 г. № 3.
84. О томъ, чтобы полкамъ во время ихъ жительства по губерніямъ отводимы были приходскія церкви для богослуженія. 1864 г. № 4; 1865 г. № 23.
85. О томъ, что 0 ст. продолж. зак. гражд. X т. св. 1857 г. не должна быть примѣняема къ такимъ нижнимъ чинамъ, которые уволены въ кратковременный отпускъ. 1864 г. № 6.
86. Уставъ о воинской повинности. 1874 г. № 4—7.
87. Циркуляръ Министра Вн. Дѣлъ о производствѣ приписки къ призывнымъ участкамъ. 1874 г. № 7.
88. О томъ, чтобы духовныя Консисторіи сообщали присутствіямъ по воинской повинности о лицахъ, окончившихъ курсъ въ духовно-учебныхъ заведеніяхъ и оставившихъ мѣсто псаломщика ранѣе 15 лѣтъ со времени освобожденія по этому мѣсту отъ военной службы. 1874 г. № 16.
89. Объ освобожденіи отъ воинской повинности лицъ, исправляющихъ должность псаломщиковъ во время состоянія на сихъ должностяхъ. 1875 г. № 24.
90. Объ измѣненіи, дополненіи и разъясненіи нѣкоторыхъ статей Устава о воинской повинности. 1876 г. № 3.
91. Циркуляръ Министра Внутр. Дѣлъ о точномъ соблюденіи правилъ Устава о воинской повинности. 1876 г. № 4.
92. О порядкѣ наблюденія начальствами духовныхъ Семинарій за исполненіемъ воспитанниками оныхъ обязанностей ихъ по отбыванію воинской повинности. 1876 г. № 16.
93. О томъ, чтобы Семинаріи не производили испытаній бывшимъ своимъ воспитанникамъ для приобрѣтенія ими льготъ по воинской повинности. 1877 г. № 8.
94. Объ освобожденіи одного изъ псаломщиковъ отъ отбыванія воинской повинности. 1877 г. № 16.
95. О надзирателяхъ духовныхъ Семинарій по отбыванію воинской повинности. 1877 г. № 14.

96. Циркуляръ Министра Внутр. Дѣлъ о правахъ учителей народныхъ училищъ по отбыванію воинской повинности. 1877 г. № 15.
97. О замѣнѣ ревизскихъ сказокъ посемейными списками при составленіи призывныхъ списковъ лицамъ, родившимся послѣ 10-й народной переписи. 1877 г. № 18.
98. О посвященіи въ санъ Діакона лица, подлежащаго отбыванію воинской повинности, безъ вынута жеребья. 1878 г. № 14.
99. О недопущеніи условныхъ заявленій воспитанниками духовно-учебныхъ заведеній о способѣ отбыванія воинской повинности. 1882 г. № 6.
100. О томъ, чтобы присутствія по воин. повинности приписывали воспитанниковъ духовныхъ Семинарій къ призывнымъ участкамъ по мѣсту жительства ихъ родителей. 1883 г. № 5.
101. О томъ, что священноцерковнослужители не должны быть избираемы въ воинскія присутствія ни членами отъ призывныхъ участковъ, ни кандидатами къ нимъ. 1885 г. № 14.
102. О требуемыхъ ст. 63 Уст. о воин. повин. удостовѣреніяхъ для учителей церковно-приходскихъ школъ. 1885 г. № 17.
103. О разрѣшеніи допускать къ испытаніямъ на право полученія льготныхъ по воин. повинности свидѣтельствъ всѣхъ воспитанниковъ церковно-приходск. школъ, безъ различія исповѣданій. 1887 г. № 11.
104. О порядкѣ производства испытаній и выдачи льготныхъ по воин. повинности свидѣтельствъ воспитанникамъ образцовыхъ школъ при духовныхъ Семинаріяхъ. 1887 г. № 18.
105. Отношеніе г. Оберъ-Прокурора Св. Синода касающееся разъясненія по воинской повинности. 1889 г. № 12; 1893 г. № 13.
106. О томъ, чтобы прапорщики запаса въ случаѣ призыва ихъ въ учебные сборы, не лишались занимаемыхъ ими должностей и содержанія. 1890 г. № 22.
См. также № 365, 370.
107. **Воины.** О новыхъ мѣрахъ для облегченія нуждъ больныхъ и раненыхъ воиновъ. 1877 г. № 20.
108. **Вольнонаемные.** О выборѣ лицъ, поступающихъ на службу въ Епархіальномъ вѣдомствѣ, по вольному найму. 1882 г. № 9.
109. **Воскресныя школы.** По вопросу о томъ, въ какой мѣрѣ учрежденіе воскресныхъ школъ согласно съ ученіемъ Православной Церкви. 1869 г. № 12.
110. **Воспитательные дома.** О порядкѣ приѣма и возврата дѣтей, отдаваемыхъ въ воспитательные дома. 1868 г. № 4; 1869 г. № 10.
111. **Воспитанники Духовныхъ Академій**—см. № 1, 2, 5—8, 220, 530, 736.
112. — **Духовныхъ Семинарій.** О мѣрахъ къ предупрежденію несвоевременной явки воспитанниковъ Семинарій и Училищъ, духовныхъ Академій изъ канікулярныхъ отпусковъ. 1878 г. № 1.

113. О воспитанникахъ духовныхъ Семинарій и Училищъ изъ дѣтей армейскаго и гвардейскаго духовенства. 1885 г. № 12.
См. № 3, 4. 21—23, 38, 92, 93, 100, 182, 623, 624, 698, 701, 704, 706, 713, 715, 717—719, 722—724, 727, 731.
114. — Духовныхъ Училищъ. См. №№ 7, 21, 38, 623, 693, 722, 724.
115. — Духовно-учебн. заведеній. См. № 24, 99, 464.
116. — Церковно-приходскихъ школь. См. № 103.
117. — Образцовыхъ школь. См. №№ 104.
118. **Восприѣмники.** О достаточности быть одному восприѣмнику или восприѣмницѣ при крещеніи, для младенца мужскаго пола—мужчинѣ, для младенца женскаго пола—женщинѣ. 1889 г. № 5.
119. **Врачи.** О чиновпроизводствѣ врачей, состоящихъ на службѣ по духовному вѣдомству. 1881 г. № 18.
120. **Вѣдомости.** О томъ, чтобы вѣдомости о числѣ церковно-приходскихъ школь и учащихся въ нихъ обоюга пола представлять Его Императорскому Величеству дважды въ годъ. 1866 г. № 7; 1867 г. № 7; 1868 г. № 8.
121. О своевременномъ доставленіи вѣдомостей о нѣкоторыхъ смѣтныхъ кредитахъ. 1869 г. № 7.
122. О томъ, чтобы Распорядительныя управленія при требовательныхъ вѣдомостяхъ объ отпускѣ жалованья чиновникамъ, прилагали особа вѣдомости о вычетахъ и удержаніяхъ. 1869 г. № 23.
123. Объ отмѣнѣ ежемѣсячнаго доставленія въ Св. Синодъ вѣдомостей о свидѣтельствѣ денежныхъ суммъ духовн. Семинар. 1868 г. № 10.
124. О прекращеніи представленія въ Св. Синодъ вѣдомостей о церковно-приходскихъ школахъ. 1870 г. № 23.
125. О представленіи въ Св. Синодъ Епарх. Преосвященными при отчетахъ о состояніи епархіи годичныхъ вѣдомостей о церк.-прих. школахъ и учащихся въ нихъ. 1872 г. № 5.
126. Правила о порядкѣ записыванія приходоу и расходоу въ церковныя шнуровыя книги и представленія отчетныхъ вѣдомостей. 1877 г. № 9.
127. Объ измѣненіи формы клировыхъ вѣдомостей и послужныхъ списковъ для лицъ духовнаго званія. 1886 г. № 17.
Вѣнчаніе см. бракъ.
128. **Вѣнчики.** О новыхъ цѣнахъ на продажу вѣнчиковъ и листовъ разрѣшительной молитвы. 1871 г. № 14; 1877 г. № 3.
129. О порядкѣ снабженія церковей вѣнчиками и листами разрѣшительной молитвы и объ учетѣ отъ продажи ихъ суммъ. 1871 г. № 16.
130. **Вѣра.** О нарушеніи ограждающихъ вѣру постановленій. Изъ новаго „уголовнаго уложенія“. 1903 г. № 15.
131. **Вызовы.** О вызовѣ въ Архангельскую епархію изъ другихъ епархій лицъ съ богословскимъ образованіемъ для замѣщенія вакантныхъ священническихъ мѣстъ. 1880 г. № 17.

132. **Вычеты.** Обь установленіи вычета по 2% изъ содержанія лицъ, состоящихъ на духовно-училищной службѣ, а также изъ пенсій, которыя будутъ назначены за такую службу съ обращеніемъ сихъ вычетовъ въ составъ духовно-учебнаго капитала. 1874 г. № 1.
133. По вопросу обь отмѣнѣ вычета въ специальный сборъ съ Діаконовъ, состоящихъ на вакансіи псаломщика. 1875 г. № 4.
134. По вопросу о томъ, слѣдуетъ ли производить 2% вычетъ для обращенія въ пенсіонный капиталъ изъ жалованья учителей параллельныхъ отдѣленій въ духовн. Семинар. и Училищ. 1877 г. № 15.
135. О вычетахъ изъ пенсій лишь, служащихъ въ женскихъ училищахъ Духовнаго Вѣдомства. 1880 г. № 3.
136. См. № 122.
137. **Высочайшія повелѣнія.** О томъ, какія Высочайшія повелѣнія должны считаться неисполнимыми. 1868 г. № 2.
138. **Газеты.** Обь изыятіи изъ народнаго обращенія нѣкоторыхъ брошюръ и газеты „Русскій Рабочій“. 1887 г. № 1.
139. **Гербовый уставъ, марки.** О храненіи, употребленіи и погашеніи гербовыхъ марокъ. 1876 г. № 9.
140. О взысканіи гербоваго сбора за выдаваемыя причтами выписки изъ метрическихъ книгъ. 1876 г. № 14.
141. По вопросу о гербовомъ сборѣ съ апелляціонныхъ жалобъ и отзывовъ. 1877 г. № 7.
142. О гербовомъ сборѣ. 1877 г. № 11, 24; 1875 г. № 20.
143. Обь изыятіи отъ гербоваго сбора метрическихъ свидѣтельствъ о смерти, требуемыхъ казенными палатами, для освобожденія крестьянскихъ семействъ отъ взноса податей за умершихъ членовъ ихъ. 1877 г. № 18.
144. О примѣненіи 4 п. 45 ст. герб. уст. по дѣламъ по поступленію въ монашество и по опредѣленію въ монастыр. послушн. 1878 г. № 7.
145. По вопросу о примѣненіи гербоваго устава въ случаяхъ требованій сословными и правительственными учрежденіями высылки метрическихъ свидѣтельствъ изъ духовн. Консист. 1878 г. № 14.
146. О возвышеніи гербоваго сбора и о введеніи въ губерніяхъ Царства Польскаго вексельной бумаги. 1879 г. № 7.
147. По вопросу обь оплатѣ гербовымъ сборомъ копій съ рѣшеній и другихъ бумагъ по дѣламъ о преступленіяхъ и проступкахъ духовныхъ лицъ. 1879 г. № 11.
148. По вопросу о взиманіи герб. сбора съ выданныхъ на прост. бумагъ или съ не вполнѣ оплачен. герб. сбор. документовъ. 1880 г. № 1.
149. О дополненіи и измѣненіи нѣкоторыхъ правилъ устава о гербовомъ сборѣ. 1882 г. № 22.
150. О примѣненіи гербоваго сбора къ прошеніямъ лицъ духовнаго званія. 1885 г. № 8.
151. О предоставленіи учрежденіямъ Вѣдомства Православнаго исповѣ-

данія права продажи марокъ лицамъ, подающимъ прошенія или другія какія-либо бумаги въ эти учрежденія. 1886 г. № 2.

См. также №№ 48, 89.

152. Объ оплатѣ гербовымъ сборомъ актовъ и документовъ епарх. свѣчныхъ заводовъ. 1903 г. № 5.
153. **Говѣніе.** О времени говѣнія воспитанницъ епархіальныхъ женскихъ училищъ. 1887 г. № 10.
154. **Гражданство.** Потомственное почетное. О выдачѣ бывшему дьячку свидѣтельства о принадлежности его къ званію потомственного почетнаго гражданства. 1875 г. № 20.
155. Объ отказѣ дьячковскому внуку, родившемуся отъ почталіона въ правахъ на почетное гражданство. 1879 г. № 21.
156. **Гражданская служба.** О разрѣшеніи въ Сѣверо-Зап. губерніяхъ принимать дѣтей церковнослужителей въ гражданскую службу во всѣ присутственныя мѣста. 1865 г. № 1.
157. Объ измѣненіи 1300 ст. Уст. о службѣ по опред. отъ Правительства. Св. Зак. т. III, изд. 1857 года. 1865 г. № 3.
158. О порядкѣ производства канцелярскихъ служителей 3 и 4 разряда въ первый классный чинъ. 1865 г. № 14.
159. Объ устраненіи неправильностей въ опредѣленіи на государственную службу лицъ, не имѣющихъ на то закон. права. 1894 г. № 21.
160. О доставленіи въ Инспекторскій отдѣлъ Собственной Его Величества Канцеляріи свѣдѣній о лицахъ, состоящихъ въ классныхъ должностяхъ. 1894 г. № 22.
161. О срокахъ службы и представленіяхъ. 1895 г. № 4.
162. О порядкѣ къ чиновпроизводству. 1895 г. № 2.
163. О порядкѣ представленія свѣдѣній о лицахъ, состоящихъ на службѣ въ подлежащихъ учрежденіяхъ. 1895 г. № 17.
164. **Губернаторъ.** О пространствѣ и предѣлахъ власти губернаторовъ и истекающихъ изъ точнаго смысла ихъ постановленій правахъ и обязанностяхъ ихъ. 1867 г. № 2.
165. **Давность владѣнія.** О порядкѣ укрѣпленія за церквами недвижимыхъ имуществъ по давности владѣнія. 1880 г. № 4.
166. О порядкѣ постановленія судебными установленіями опредѣлений о признаніи за духовными учрежденіями права собственности на недвижимыя имущества по давности владѣнія. 1883 г. № 6.
167. **Двери.** О порядкѣ устройства дверей въ церквахъ. 1864 г. № 19.
168. **Деньги.** Объ измѣненіи 27 ст. правилъ на назначеніе денежныхъ выдачъ по вѣдомству Св. Синода. 1870 г. № 23.
169. **Депутаты.** О производствѣ суточныхъ денегъ духовнымъ депутатамъ при слѣдствіяхъ. 1868 г. № 4.
170. **Діаконъ.** О предоставленіи діаконамъ права на полученіе прогонныхъ денегъ наравнѣ съ священниками. 1872 г. № 11.

171. О допущеніи діаконовъ въ богословскіе классы Семинарій не иначе, какъ по испытанію или примѣненію къ нимъ § 122 Уст. Семинарій. 1872 г. № 21.
172. О томъ, какою частію доходовъ должны пользоваться штатные діаконы. 1877 г. № 4.
173. О Высочайшемъ соизволеніи на назначеніе съ 1 января 1880 г. пенсій діаконамъ и ихъ семействамъ. 1880 г. № 7.
174. О взносахъ съ діаконовъ, не получающихъ казеннаго содержанія. 1885 г. № 15.
175. О требованіяхъ для лицъ возводимыхъ въ діак. санъ. 1886 г. № 6. См. также №№ 98, 133.
176. Доходы. Объ обращеніи свѣчнаго дохода по кладбищенскимъ церквамъ на потребности духовно-учебныхъ заведеній. 1866 г. № 10.
177. О доставленіи причтами церквей въ Св. Синодъ свѣдѣній о количествѣ получаемыхъ ими всѣхъ доходовъ денежныхъ, ружныхъ и отъ земли. 1867 г. № 5.
178. О ежегодномъ представленіи отчетности о церковныхъ доходахъ по новой формѣ. 1872 г. № 16.
179. О мѣстныхъ средствахъ содержанія Духовенства и раздѣлъ ихъ между чинами причтовъ съ правилами о семъ. 1873 г. № 19; 1874 г. № 18; 1880 г. № 12. См. также № 172.
180. Духовенство. Объ измѣненіи существующихъ правилъ о пропускѣ въ Россію лицъ Православн. заграничн. духовенства. 1871 г. № 2.
181. Объ обезпеченіи сельскаго духовенства при вновь устроаемыхъ церквахъ. 1869 г. № 1.
182. Духовникъ. О способѣ избранія духовника Семинаріи и нормальномъ возрастѣ, экзаменахъ и баллахъ для воспитанниковъ Семинарій. 1885 г. № 9.
183. О порядкѣ замѣщенія должности духовника въ духовныхъ Семинаріяхъ. 1886 г. № 14.
184. Духовныя завѣщанія. О дозволеніи монашествующимъ низшихъ степеней быть свидѣтелями духовныхъ завѣщаній. 1865 г. № 12.
185. По проекту временныхъ правилъ о духовн. завѣщан. 1869 г. № 14.
186. О порядкѣ постановленія судебными учрежденіями опредѣленій по дѣламъ объ утвержденіи къ исполненію духовныхъ завѣщаній о недвижимыхъ имуществвахъ, отказываемыхъ въ пользу учреждений Православнаго духовнаго вѣдомства. 1886 г. № 11.
187. Дѣлопроизводство. По дѣлу о сокращеніи переписки по Православному духовному вѣдомству. 1865 г. № 24.
188. О сношеніи Духовнаго начальства съ гражданскимъ. 1866 г. № 2.
189. О томъ, можетъ ли завѣдывать дѣлопроизводствомъ Правленія духовнаго Училища учитель не состоящій членомъ Правленія или даже постороннее лицо. 1873 г. № 15.

190. Обь устранинїи переписки Правленїи духовныхъ Училищъ съ благочинными о количествѣ взноса денегъ на содержанїе Училищъ. 1880 г. № 2.
191. О возможномъ сокращенїи круга дѣлъ, представляемыхъ на разрѣшенїе и утвержденїе Его Императорскаго Величества, съ перечнемъ рода дѣлъ, по которымъ испрашиваются Высочайшія разрѣшенїя, но окончательное рѣшенїе коихъ можетъ быть представлено Св. Синоду. 1881 г. № 14.
192. **Дѣти церковнослужителей.** Обь открытїи дѣтямъ Православнаго духовнаго вѣдомства путей къ обезпеченїю своего существованїа на всѣхъ поприщахъ гражданской дѣятельности. 1869 г. № 13—15.
193. О новой редакціи статей Свода Зак. о правахъ дѣтей Православнаго и Армяно-Григорїанскаго духовенства. 1871 г. № 20—21.
194. По вопросу о томъ, имѣеть ли право Епархіальное начальство включать изъ Духовнаго званїа священно-церковнослужительскихъ дѣтей. 1873 г. № 22.
195. По вопросу о томъ, слѣдуетъ ли снабжать священноцерковнослужительскихъ дѣтей, исключенныхъ изъ Духовнаго званїа, свидѣтельствами на избранїе рода жизни. 1875 г. № 4.
196. По вопросамъ возникшимъ вслѣдствїе новыхъ законоположенїи о дѣтяхъ Православнаго духовенства. 1877 г. № 2.
См. также №№ 156, 574.
197. **Дѣянїя.** О дѣянїяхъ бывшаго въ г. Казани въ іюлѣ 1885 г. собранїа Преосвященныхъ нѣкоторыхъ епархїй. 1886 г. № 9—10.
198. Дѣянїя Св. Синода 29 января 1903 г. и относящееся къ нему опредѣленїе. 1903 г. № 4.
199. **Дьячекъ.** См. №№ 154, 155.
200. **Единоувѣріе.** О дополненїи нѣкоторыхъ пунктовъ правилъ единоувѣрія. 1881 г. № 21.
См. № 366.
201. **Епархіальныя Вѣдомости.** О доставленїи редакціями недостающихъ экземпляровъ сихъ вѣдомостей. 1876 г. № 15.
202. **Епархїи:** Архангельская. См. № 131.
203. — Камчатская. По поводу ходатайства о назначенїи достойныхъ кандидатовъ на мѣста священниковъ и псаломщиковъ въ Камчатскую епархїю. 1887 г. № 22.
204. **Жалобы.** О порядкѣ принесенїа Св. Синоду со стороны Духовныхъ лицъ просьбъ и жалобъ на дѣйствїа непосредственныхъ ихъ начальствъ. 1874 г. № 2.
205. О поступающихъ въ Св. Синодъ просьбахъ и жалобахъ, содержанїе и форма которыхъ не соответствуетъ требов. закона. 1884 г. № 1.
206. О жалобахъ Св. Синоду на рѣшенїа Епархіальныхъ начальствъ. 1886 г. № 12.
207. О порядкѣ принесенїа кассационныхъ жалобъ по производящимся на судѣ дѣламъ духовныхъ установленїи. 1887 г. № 10.

208. **Жалованье.** Изъ какихъ суммъ слѣдуетъ выдавать чиновникамъ, при отправленіи къ должностямъ, впередъ за треть года жалованье. 1865 г. № 19.
209. Объ условіяхъ и порядкѣ выдачи третнаго, не въ зачетъ, жалованья преподавателямъ Семинарій и Училищъ. 1877 г. № 11.
210. О томъ, чтобы съ помощниковъ инспекторовъ духовныхъ Семинарій при поступленіи ихъ на штатныя учительскія мѣста въ духовныхъ Семинаріяхъ или Училищахъ и при выдачѣ имъ третнаго, не въ зачетъ, жалованья, удерживались выданные имъ изъ духовно-учебнаго капитала, при назначеніи на прежнюю должность, въ пособіе 50 руб. 1877 г. № 14.
211. О разрѣшеніи вопроса о правѣ членовъ Консисторій получать вмѣстѣ съ жалованьемъ и пенсію, заслуженную по Министерству Нар. Просвѣщенія. 1877 г. № 22; 1879 г. № 12.
212. О возвышеніи окладовъ содержанія Православному приходскому духовенству Варшавской епархіи. 1867 г. № 10.
213. О распредѣленіи въ постоянное содержаніе духовенству съ 1-го января 1893 года между 592 причтами 27 епархій окладовъ жалованья въ суммѣ, за вычетомъ 2%, 2.450.000 руб. 1893 г. № 22.
214. **Жертвователи.** О порядкѣ представленія жертвователей къ благословенію Св. Синода. 1873 г. № 23.
215. **Журналы.** Объ обязательной выпискѣ журнала „Труды Кіевской Духовной Академіи“ и издаваемой при ономъ „Библиотеки твореній западныхъ св. отцевъ“ въ библиотеки духовныхъ Семинарій, штатныхъ мужскихъ монастырей, кафедральныхъ соборовъ и болѣе достаточныхъ приходскихъ церквей. 1884 г. № 8, 21.
216. **Займъ.** Именной Высочайшій указъ Министру Финансовъ о Восточномъ займѣ. 1877 г. № 14.
217. **Закавказскій Край.** По дѣлу о дворянскомъ достоинствѣ уроженцевъ края Джанелидзе. 1887 г. № 24.
218. **Законоучителя.** Могутъ ли лица кончившія полный Семинарскій курсъ, но не получившія священнаго сана, преподавать Законъ Божій въ свѣтскихъ учебныхъ заведеніяхъ. 1871 г. № 16.
219. Кто имѣетъ право сношеній съ Епархіальными Преосвященными о награжденіи священнослужителей, состоящихъ законоучителями въ учебн. заведеніяхъ Мин. Нар. Просвѣщенія. 1873 г. № 10.
220. Объ увольненіи воспитанниковъ духовныхъ Академій, состоящихъ на духовно-учебной службѣ, для поступленія на должность священниковъ или законоучителей отъ обязательной духовно-учебной службы. 1879 г. № 24.
221. О дополненіи существующихъ правилъ о замѣщеніи законоучительскихъ должностей и наблюденія за преподаваніемъ Закона Божія. 1886 г. № 7.

222. О порядкѣ разрѣшенія ходатайствъ касательно допущенія свѣтскихъ лицъ къ преподаванію Закона Божія въ начальныхъ училищахъ. 1888 г. № 20.
223. **Залогъ.** О Высочайшемъ соизволеніи на залогъ принадлежащихъ Духовному вѣдомству недвижимыхъ имуществъ въ городскихъ кредитныхъ учрежденіяхъ. 1876 г. № 17.
224. **Звонъ.** О подтвержденіи сельскому духовенству объ исполненіи ими правилъ о церковномъ звонѣ во время мятежей и вьюгъ. 1877 г. № 4.
225. **Замѣщенія.** О возникающихъ въ нѣкоторыхъ епархіяхъ затрудненіяхъ въ замѣщеніяхъ священноцерковнослужительскихъ вакансій въ церковныхъ причтахъ по недостатку кандидатовъ. 1882 г. № 9.
226. **Затменіе.** По поводу солнечнаго затменія 7-го августа 1887 года. 1887 г. № 15.
227. **Зачисленные въ запасъ арміи.** О правѣ лицъ духовнаго происхожденія зачисленныхъ въ запасъ арміи. 1882 г. № 6.
228. О сообщеніи духовными Консисторіями воинскимъ начальникамъ свѣдѣній о случаяхъ посвященія въ священный санъ и принятія на мѣсто псаломщиковъ лицъ изъ запаса арміи. 1889 г. № 22.
229. О порядкѣ посвященія въ священный санъ лицъ не окончившихъ курсъ въ духовныхъ училищахъ и состоящихъ въ запасѣ арміи. 1889 г. № 3.
230. О находящихся въ запасѣ арміи. 1890 г. № 20.
231. **Зданія.** О доставленіи свѣдѣній въ Св. Синодъ о зданіяхъ, которыя приобрѣтены или построены и содержатся на суммы Государственнаго Казначейства. 1867 г. № 14.
232. Отношеніе г. Товарища Оберъ-Прокурора Св. Синода съ копіями инструкціи временному Комитету, учреждаемому по постройкѣ или исправленію, подрядомъ съ торговъ, зданій духовно-учебнаго вѣдомства. 1868 г. № 16.
233. **Земля церковная.** Правило о разграниченіи церковныхъ земель въ помѣщичьихъ имѣніяхъ. 1864 г. № 9.
234. На чей счетъ должны быть принимаемы прогонныя деньги, употребленныя землемѣрами при исполненіи дѣлъ по церковнымъ и по монастырскимъ землямъ. 1865 г. № 17.
235. О порядкѣ отвода земель духовенству изъ крестьянскаго надѣла, впредь до выдачи государственнымъ крестьянамъ владѣнныхъ записей. 1867 г. № 21.
236. О вознагражденіи церковныхъ причтовъ за земли, отходящія подъ желѣзныя дороги. 1869 г. № 21.
237. О дополненіи дѣйствующихъ о церковныхъ земляхъ узаконеній. 1884 г. № 2.
238. Правила пользованія древесными насажденіями на церковныхъ земляхъ. 1903 г. № 3.

239. Могутъ ли быть предоставляемы въ собственность священнослужителей деревья на церковныхъ усадебныхъ или полевыхъ земляхъ. 1900 г. № 21.
См. также №№ 12, 243, 244, 360, 508.
240. Земство. О преподаваніи Епархіальнымъ начальствамъ указаній по вопросу о содѣйствіи земскихъ учреждений церковно-приходскимъ школамъ. 1888 г. № 17.
См. также № 594.
241. Земскій сборъ. О недвижимыхъ имѣніяхъ, принадлежащихъ Духовнымъ учрежденіямъ, которыя освобождаются отъ земскаго сбора. 1868 г. № 20.
242. О порядкѣ обложенія земскими сборами земель церковей и церковн. причтовъ. 1869 г. № 22.
243. Объ освобожденіи отъ земскихъ сборовъ земли, принадлежащей причту с. Князь-Михайловскаго, Калужской губ. 1878 г. № 6.
244. Объ освобожденіи отъ земскаго сбора церковныхъ ружныхъ земель Черниговской епархіи. 1880 г. № 1.
245. Знаки отличія. Объ учрежденіи знака отличія Краснаго Креста, жалуемаго особамъ женскаго пола, и Уставъ сего знака отличія. 1878 г. № 13.
246. О внесеніи въ формулярные списки служащихъ по духовному вѣд-ву лицъ полученія знака Краснаго Креста. 1880 г. № 7.
247. Объ а) установленіи нагрудныхъ знаковъ отличія для несостоящихъ въ духовномъ санѣ докторовъ и магистровъ православныхъ духовныхъ Академій; б) о предоставленіи права носить такіе знаки лицамъ, удостоеннымъ сихъ ученыхъ степеней до установленія этихъ знаковъ и в) о распространеніи права ношенія серебрянаго креста на тѣхъ кандидатовъ дух. Академій, которые удостоены сей степени и приняты духовный санъ въ прежнее время до изданія академическаго Устава 1884 года. 1887 г. № 2.
248. Описаніе нагрудныхъ знаковъ для доктора и магистра богословія. 1887 г. № 2.
249. Объ отмѣнѣ существующаго порядка пріобрѣтенія духовными лицами кандидатскихъ крестовъ. 1887 г. № 10.
250. Иконостасъ. См. №№ 10, 20.
251. Имущество недвижимое. Могутъ ли родовыя недвижимыя имущества быть принимаемы въ собственность духовныхъ учреждений. 1866 г. № 21.
252. О продажѣ имуществъ, принадлежащихъ малолѣтнимъ дѣтямъ священноцерковнослужителей. 1881 г. № 17.
253. О возстановленіи нарушеннаго владѣнія церковнымъ имуществомъ. 1894 г. № 6.
См. №№ 165, 166, 186, 223, 523, 600.
254. Иностранцы. О поступленіи въ духовно-учебныя заведенія учениковъ изъ иностранцевъ. 1869 г. № 16.

255. Могутъ ли быть внесены въ метрическія книги приходскихъ церквей смертные случаи иностранныхъ подданныхъ, не принадлежащихъ къ православной церкви. 1883 г. № 1.
256. **Инспекція.** О невмѣстательствѣ инспекціи въ дѣла открытія духовными лицами школъ грамотности. 1886 г. № 17.
257. Объ ассигнованіи 3,279,205 р. на содержаніе церковныхъ школъ и объ организаціи инспекціи сихъ школъ. 1895 г. № 15.
258. **Инструкція.** Инструкція Училищному Совѣту при Св. Синодѣ. 1886. г. № 14.
См. также № 232.
259. **Исключеніе.** О послѣдствіяхъ исключенія изъ Духовнаго вѣдомства причетниковъ за пороки, лишающіе права на избраніе рода жизни. 1873 г. № 8.
260. О правахъ состоянія священноцерковнослужителей, лишенныхъ Духовнаго званія. 1875 г. № 5.
261. Подлежитъ ли припискѣ въ податное состояніе, исключенный изъ Духовнаго званія, пономарь. 1878 г. № 16.
См. также №№ 194, 195.
262. **Испытанія.** О воспрещеніи правленіямъ Училищъ производить испытанія на первый классный чинъ канцелярскимъ служителямъ Духовнаго вѣдомства 1880 г. № 15.
263. **Исторія.** По дѣлу о составленіи церковно-историческаго и статистическаго описанія епархій. 1869 г. № 2.
264. Объ истребованіи изъ Консисторій и монастырей хранящихся въ оныхъ писемъ и бумагъ Императора Петра Великаго. 1873 г. № 9.
265. **Иудейство.** О подсудности дѣла объ отступленіи отъ Православія въ Иудейство. 1879 г. № 3.
266. **Камилавки.** О заготовленіи наперсныхъ крестовъ, камилавокъ и скуфей и о сокращеніи расхода на изготовленіе сихъ знаковъ отличія для Духовенства. 1877 г. № 9.
267. **Кандидаты.** См. №№ 101, 225.
268. **Каникулы.** Объ измѣненіи лѣтнихъ ваканцій въ духовно-учебныхъ заведеніяхъ. 1877 г. № 9.
См. также № 7.
269. **Канцелярскіе служители.** См. №№ 158, 262.
270. **Капиталь.** О порядкѣ выдачи изъ государственныхъ кредитныхъ установленій капиталовъ, принадлежащихъ неспособнымъ Духовнаго званія. 1878 г. № 9.
271. Извѣщеніе о капиталахъ Медынцевой и Ермакова. 1897 г. № 7.
272. О разъясненіи порядка полученія монастырскими властями и церковными причтами обращающихся на ихъ имя въ Госуд. Банкѣ капиталовъ, вкладовъ на храненіе и процентовъ. 1897 г. № 18.
См. №№ 407, 523, 527.
273. **Квартирная повинность.** Объ освобожденіи отъ нея домовъ церковно-служителей, равно домовъ вдовъ и сиротъ ихъ. 1871 г. № 11.

274. **Кіоты.** См. №№ 10, 20.
275. **Кладбище.** О принятіи мѣръ къ содержанію кладбищъ въ благоустроенномъ видѣ. 1897 г. № 19.
276. **Книги.** О томъ, чтобы бѣловыя метрическія, обыскныя и др. церковныя книги выдавать изъ Консисторій за шнуромъ и печатью Консисторій и за подписью въ концѣ книги одного изъ присутствующихъ съ объясненіемъ числа листовъ въ книгѣ. 1866 г. № 5.
277. Объ отсылкѣ денегъ за церковныя книги и листы въ контору Московской Синодальной типографіи. 1866 г. № 21.
278. О выходѣ въ свѣтъ Пространнаго Катехизиса на татарскомъ языкѣ. 1864 г. № 1.
279. О проповѣдяхъ проф. Василія Орлова. 1868 г. № 17.
280. О книгахъ „Истина“ и „Напоминаніе Авраамлянамъ“. 1869 г. № 2.
281. О книгѣ Рэра „Палестина“. 1869 г. № 14.
282. Выписки изъ журналовъ Учебн. Комитета при Св. Синодѣ о книгахъ. 1869 г. № 16, 17, 19, 22, 23.
283. О выпискѣ изданій свящ. Голубева. 1870 г. № 21.
284. О книгахъ, одобренныхъ для духовно-учебн. заведеній. 1875 г. № 10.
285. О книгѣ г. Елапина „Изложеніе ученія Православныя Каеолическія Церкви въ письмахъ“. 1875 г. № 18.
286. О порядкѣ выдачи приходо-расходныхъ книгъ для духовныхъ Училищъ. 1876 г. № 13.
287. О книгѣ г. Залуговскаго „Руководство къ уходу за больными и ранеными“. 1877. № 10.
288. О книгахъ г. Властова и о приобрѣтеніи ихъ для церковныхъ библіотекъ. 1878 г. № 8.
289. О книгѣ г. Алексѣева „Систематическій сборникъ дѣйствующихъ постановленій по счетоводству и отчетности мѣстъ и властей вѣдомства Св. Синода“. 1881 г. № 18—24.
290. Предупрежденіе г. Оберъ-Прокурора Св. Синода противъ объявленій книжнаго магазина „Народная Польза“. 1884 г. № 23.
291. О руководствахъ по чистописанію для церковно-приходскихъ школъ, составленныхъ В. Гербачемъ. 1887 г. № 9.
292. О „таблицѣ“ свящ. А. Ильяшева. 1887 г. № 11.
293. О допущеніи учебнаго руководства Д. Тихомирова „Начатки грамматики. Руководство для нач. училищъ и др. элементарныхъ школъ“—къ употребленію въ качествѣ учебнаго пособія въ церковно-приход. школахъ. 1887 г. № 17.
294. Объ одобреніи въ качествѣ учебн. пособія для учителей церковно-приход. школъ, книги: „Общедоступное изъясненіе псалмовъ, наиболѣе употребительныхъ при богослуженіи“. П. Спасскаго, Новгородъ. 1886 г. 1887 г. № 22.
295. О книгахъ Преосвященнаго Агаеодора, епископа Балахнинскаго: „Наставленіе въ Законѣ Божіемъ для начальныхъ училищъ разныхъ наименованій“. 1889 г. № 14.

296. О „Справочномъ и объяснительномъ словарѣ къ Псалтыри“ Гильтебранда. 1899 г. № 7.
297. Комиссія. Объ учрежденіи въ С.-Петербургѣ Верховной Распорядительной Комиссіи по охраненію Государственнаго порядка и общественнаго спокойствія. 1880 г. № 6.
298. Комитеты. О мѣрахъ къ устройству высшаго завѣдыванія духовно-учебными учрежденіями и Положеніе объ Учебномъ Комитетѣ при Св. Синодѣ 1867 г. № 14.
299. Къ руководству Ревизіонныхъ Комитетовъ. Циркулярное отношеніе Контроля при Св. Синодѣ 1889 г. № 9.
300. Консисторія Духовная. О томъ, чтобы мѣста и лица Духовн. вѣдомства при сношеніяхъ съ Камчатскою Консисторіею означали на пакетахъ: „въ г. Благовѣщенскъ на Амурѣ“. 1864 г. № 20.
301. Объ измѣненіи статей 22, 25, 27, 29 Уст. Дух. Конс. 1865 г. № 20.
302. Объ измѣненіи ст. 10 Уст. Дух. Конс. 1866 г. № 21.
303. О точномъ соблюденіи Епархіальными начальствами указаннаго въ ст. 181 и 259 Уст. Дух. Конс. порядка представленія въ Св. Синодѣ дѣлъ, подлежащихъ его разсмотрѣнію прежде обращенія оныхъ къ исполненію. 1867 г. № 21.
304. О недоразумѣніяхъ встрѣченныхъ при введеніи въ дѣйствіе новаго штата Духовныхъ Консисторій. 1870 г. № 1.
305. О непримѣненіи къ членамъ Духовныхъ Консисторій сбора съ содержанія. 1876 г. № 16.
306. Объ отношеніяхъ Духовныхъ Консисторій къ частнымъ повѣреннымъ по дѣламъ ихъ довѣрителей. 1883 г. № 3.
См. также №№ 34, 145, 211, 228, 276, 363, 364, 615, 638.
307. Конторы. Объ установленіи правилъ для дѣйствій комиссіонерскихъ конторъ по устройству похоронъ. 1898 г. № 15.
308. Контроль. Объ изыятіи экономическихъ отчетовъ по духовн. Училищамъ отъ повѣрки въ контролѣ при Св. Синодѣ 1877 г. № 11.
309. О доставленіи съ 1870 г. извлеченій изъ отчетовъ о суммахъ на призрѣніе бѣдныхъ Духовнаго званія въ контролѣ при Св. Синодѣ. 1870 г. № 3.
310. О доставленіи отчетности по оборотамъ суммъ Духовнаго Вѣдомства непосредственно въ контролѣ Св. Синода 1879 г. № 22.
311. О выдачѣ духовн. учрежденіями копій съ своихъ опредѣленій и прочихъ бумагъ. 1867 г. № 5.
См. также №№ 473, 540.
312. Копіи. О доставленіи Преосвященными копій и всѣхъ журналовъ, какъ сѣздовъ духовенства, такъ Семинарскихъ и Училищныхъ Правленій по поводу введенія новыхъ уставовъ духовныхъ Семинарій и Училищъ. 1868 г. № 6.
313. Крамола. Циркуляръ Министра Внутреннихъ Дѣлъ гг. начальникамъ губерній объ искорененіи крамолы. 1881 г. № 14.
См. № 389.

314. **Кредиторы.** Распоряженіе Министра Финансовъ о срокъ представленія въ Казенныя Палаты Распорядительными Управленіями списковъ кредиторовъ казны, о составленіи сихъ списковъ. 1869 г. № 23, и о времени представленія ихъ. 1866 г. № 1.
315. **Кредитъ.** См. № 121.
316. **Кресты: Академическіе.** См. №№ 247, 248.
317. — **Красный.** См. № 242.
318. — **Наперсные.** О томъ, чтобы Всемилостивѣйше жалуемые Духовнымъ лицамъ наперсные кресты, отъ Св. Синода выдаваемые, по смерти награжденныхъ, доставляемы были въ хозяйственное Управленіе при Св. Синодѣ. 1866 г. № 7.
319. Объ оставленіи въ собственность Духовныхъ лицъ жалуемыхъ имъ наперсныхъ крестовъ. 1871 г. № 9.
320. О наперсныхъ крестахъ съ украшеніями, подносимыхъ священнослужителямъ прихожанами или обществ. офицеровъ. 1873 г. № 15.
321. О внесеніи въ Св. Синодъ представленій на принятіе и ношеніе наперсныхъ крестовъ съ украшеніями, подносимыхъ пмъ отъ прихожанъ и другихъ лицъ. 1876 г. № 6.
322. О порядкѣ ношенія священнослужителями наперсныхъ крестовъ. 1886 г. № 8.
323. — **Серебряные іерейскіе.** О присвоеніи состоящимъ на службѣ іереемъ права возлагать на себя св. крестъ на серебряной или металлической цѣпочкѣ. 1896 г. № 10.
324. **Крестный ходъ.** Объ учрежденіи повсемѣстнаго крестнаго хода и молебствія ежегодно, 4 апрѣля, въ воспоминаніе избавленія Его Величества отъ угрожавшей опасности. 1866 г. № 13.
325. **Крестьяне.** См. № 143.
326. **Крещеніе.** См. № 118.
327. **Лазареты.** Объ изготовленіи въ жен. монастыряхъ и общинахъ разныхъ предметовъ, потребныхъ для лазаретовъ. 1877 г. № 1.
328. **Леченіе.** См. № 41.
329. **Лѣтописи церковныя.** О заведеніи церковныхъ лѣтописей по примѣру Оренбургской епархіи и въ проч. епархіяхъ. 1866 г. № 22.
330. **Лѣсъ.** О порядкѣ рубки лѣса въ монастыр. участкахъ. 1866 г. № 16.
331. О безденежномъ отпускѣ лѣса изъ казенныхъ дачъ на церковныя нужды. 1877 г. № 14.
332. Объ отпускѣ лѣса изъ казенныхъ дачъ на постройку зданій для церковно-приходскихъ школъ. 1885 г. № 8.
См. №№ 392, 393.
333. **Масло оливковое.** О дозволеніи Епархіальнымъ начальствамъ безпошлинной выписки изъ заграницы оливковаго масла, устройеніи складовъ лампаднаго масла и снабженія ими церковей, монастырей и др. учреждений Дух. вѣдомства. 1889 г. № 5.
334. **Манифесты Высочайшіе.** О кончинѣ Ея Величества, Благовѣрныя Государыни Анны Павловны. 1865 г. № 6.

335. О кончинѣ Государя Наслѣдника Цесаревича и о провозглашеніи Наслѣдникомъ и Цесаревичемъ Великаго Князя Александра Александровича. 1865 г. № 9.
336. О принятіи присяги Наслѣдникомъ и Цесаревичемъ Александромъ Александровичемъ. 1865 г. № 16.
337. О рожденіи Великаго Князя Александра Михайловича. 1866 г. № 10.
338. Объ обрученіи Е. И. Высочества Наслѣдника Цесаревича Александра Александровича съ дочерью Короля Датскаго Принцессою Марією Дагмаръ. 1866 г. № 22.
339. О бракосочетаніи Е. И. Высочества Государя Наслѣдника съ Великою Княжною Марією Ѳеодоровною; распоряженіе Св. Синода по сему случаю и о празднованіи дней рожденія и тезоименитства Е. И. В. Маріи Ѳеодоровны. 1866 г. № 23.
340. По случаю бракосочетанія Ихъ Императорскихъ Высочествъ о дарованныхъ Монаршихъ милостяхъ и разныхъ облегченіяхъ. 1866 г. № 23.
341. О совершеннолѣтніи Великаго Князя Владиміра Александровича. 1867 г. № 10.
342. О рожденіи Великаго Князя Николая Александровича. 1868 г. № 11.
343. О воинской повинности съ Уставомъ о воинской повинности. 1874 г. № 4—7.
344. Объявленіе войны съ Турціей. 1877 г. № 9.
345. Заключеніе мира съ Турціей. 1879 г. № 6.
346. О совершеннолѣтніи Великаго Князя Николая Михайловича и о рожденіи Великаго Князя Андрея Владиміровича. 1879 г. № 13.
347. О кончинѣ Государыни Императрицы Маріи Александровны. 1880 г. № 11.
348. О кончинѣ Государя Императора Александра II. 1881 г. № 6.
349. О назначеніи Правителемъ Государства Великаго Князя Владиміра Александровича. 1881 г. № 7.
350. Отъ 19 апрѣля 1881 года, которымъ Государь Императоръ призываетъ всѣхъ вѣрныхъ подданныхъ служить Ему и Государству вѣрой и правдой къ искорененію гнусной крамолы и проч. 1881 г. № 10.
351. О мѣрахъ къ болѣе своевременному прочтенію въ церквахъ подлежащихъ къ обнародованію Высочайшихъ Манифестовъ. 1882 г. № 3.
352. О Коронованіи Ихъ Величествъ. 1883 г. № 4.
353. Высочайшій Всемилостивѣйшій Манифестъ. 1883 г. № 11.
354. Объ освященіи въ Москвѣ Храма Христа Спасителя. 1883 г. № 12.
355. О совершеннолѣтніи Наслѣдника Цесаревича Николая Александровича. 1884 г. № 11.
356. О кончинѣ Императора Александра III. 1894 г. № 21.
357. О рожденіи Великой Княжны Ольги Николаевны, Августѣйшей Дочери Ихъ Императорскихъ Величествъ. 1895 г. № 22.

358. О Священномъ Коронованіи Ихъ Императорскихъ Величествъ. 1896 г. № 2.
359. Высочайшій Манифестъ 26 февраля 1903 года. 1903 г. № 3.
360. Межевыя дѣла. О предоставленіи Духовнымъ лицамъ, приглашаемымъ для привода къ присягѣ понятыхъ по дѣламъ межевымъ, правъ на полученіе прогонныхъ денегъ. 1881 г. № 11.
361. Метрическія книги, свидѣтельства, выписки и проч. О порядкѣ привлеченія къ ответственности священнослужителей, обвиняемыхъ въ подлогѣ по выдачѣ метрическихъ выписокъ. 1868 г. № 15.
362. О выдачѣ метрическихъ свидѣтельствъ по отношеніямъ присутственныхъ мѣстъ. 1869 г. № 8.
363. О порядкѣ представленія въ Духовныя Консисторіи членами причта метрическихъ и другихъ книгъ и выдачи священнослужителямъ награды. 1871 г. № 10.
364. О выпискѣ метрическихъ и другихъ листовъ изъ Синодальной типографіи не иначе, какъ чрезъ посредство Духовн. Консисторій. 1872 г. № 2.
365. О составленіи метрическихъ выписей для призыва къ исполненію воинской повинности. 1874 г. № 7.
366. Объ установленіи метрическихъ книгъ для записи браковъ, рожденія и смерти раскольниковъ съ правил. о семъ. 1874 г. № 22—23.
367. О печатаніи по новому образцу бланковъ для метрическихъ листовъ и другихъ церковныхъ документовъ. 1875 г. № 13.
368. О точномъ соблюденіи закономъ установленной формы метрическихъ книгъ. 1878 г. № 22.
369. Объ измѣненіи порядка выдачи метрич. справокъ. 1881 г. № 15.
370. О составленіи и доставленіи въ подлежащія мѣста метрическихъ выписей о лицахъ подлежащихъ призыву къ исполненію воинской повинности. 1883 г. № 6.
371. О точномъ исполненіи 192 и 193 ст. Уст. Дух. Конс. (о метрикахъ). 1886 г. № 7.
372. О порядкѣ выдачи метрическихъ свидѣтельствъ частнымъ лицамъ. 1887 г. № 17.
373. Объ устраненіи неправильныхъ записей въ метрическихъ книгахъ. 1887 г. № 24.
374. Могутъ ли быть выдаваемы справки изъ метрическихъ книгъ о событіяхъ рожденія и брака тѣмъ лицамъ, коимъ выданы уже метрическія свидѣтельства о сихъ событіяхъ. 1887 г. № 14.
375. О точномъ соблюденіи установленной закономъ формы метрической записи о рожденіи и крещеніи лицъ, прижитыхъ внѣ брака. 1889 г. № 7.
376. Объ исправленіи метрическихъ записей, относящихся къ данному прошедшему времени. 1889 г. № 19.
377. О порядкѣ собиранія метрическихъ справокъ при провѣркѣ по-

- семейныхъ списковъ сельскихъ и городскихъ обывателей изъ податного состоянія. 1889 г. № 21.
378. Объ устраненіи допускаемыхъ духовенствомъ неисправностей въ веденіи метрическихъ книгъ. 1890 г. № 3., 1903 г. № 14.
См. также №№ 140, 143, 145, 255.
379. **Св. Равноап. Мееодій.** О празднованіи тысячелѣтія со дня кончины просвѣтителя Славянъ св. Мееодія. 1884 г. № 12.
380. **Миссіонерство.** Объ образцовыхъ миссіонер. поученіяхъ. 1872 г. № 11.
381. Уставъ Миссіонерскаго Общества въ Россіи. 1866 г. № 2.
382. О безвозмездномъ отпускѣ попечителями Московской Единовѣрческой типографіи для Православныхъ Миссіонеровъ книги „Большой Катехизисъ“. 1876 г. № 4.
383. По отчету о занятіяхъ бывшаго въ 1887 г. въ Москвѣ съѣзда противураскольническихъ миссіонеровъ. 1888 г. № 17.
384. По вопросу о допущеніи православныхъ приходскихъ священниковъ въ промышленныя заведенія для пастырскихъ миссіонерскихъ бесѣдъ съ рабочими. 1900 г. № 17.
385. **Молебствія.** О молитвенномъ отправленіи молебствія по случаю избавленія Государя Императора Александра II съ Наслѣдникомъ Цесаревичемъ Александромъ Александровичемъ и Великимъ Княземъ Владиміромъ Александровичемъ отъ угрожавшей опасности, 25 мая, въ Парижѣ. 1867 г. № 14.
386. О прекращеніи молебствій, совершавшихся во дни спасенія въ Бозѣ почившаго Императора Александра II. 1881 г. № 13.
387. О напечатаніи особаго Молебствія въ память чудеснаго спасенія жизни Государя Императора Александра III и всего Августѣйшаго семейства при крушеніи царскаго поѣзда 17 октября 1888 г. 1889 г. № 19.
388. О совершеніи благодарственнаго молебствія по случаю выздоровленія Государя Императора Николая Александровича отъ болѣзни. 1900 г. № 24.
389. **Молитвы** О возношеніи составленныхъ по случаю дѣйствій крамолы прошеній и молитвы во всѣхъ церквахъ во время Божественныхъ литургій. 1881 г. № 13.
390. О неопустительномъ возношеніи на литургіяхъ особо составленныхъ прошеній и молитвы о здравіи и благоденствіи Государя Императора. 1887 г. № 9.
391. **Молитвы разрѣшительныя,** см. вѣнчики.
392. **Монастыри.** Объ отводѣ мон-рямъ земельныхъ и лѣсныхъ угодій изъ казенныхъ дачъ. 1866 г. № 2.
393. Объ отпускѣ лѣса для постройки и исправленія церковныхъ и монастырскихъ зданій. 1866 г. № 2.
394. О предложеніи учредителямъ мон-рей соединять съ удобствами монашеской жизни цѣль благотворительную или воспитательную. 1866 г. № 12.

395. По вопросу о порядкѣ примѣненія Высочайшаго повелѣнія о помѣщеніи въ мон-рѣ всѣхъ лишаемыхъ сана. 1867 г. № 16.
396. Объ учрежденіи при женскихъ мон-ряхъ учебныхъ заведеній для дѣвиць. 1868 г. № 7, 19.
397. Объ освобожденіи изъ мон-рей лицъ свѣтскаго званія и о преданіи ихъ эпитеміи на мѣстѣ жительства. 1868 г. № 10.
По дѣлу объ освобожденіи женскихъ мон-рей Самарской епархіи отъ заключенія въ нихъ преступницъ, присуждаемыхъ къ монастырскому заключенію свѣтскими судебн. мѣстами. 1868 г. № 18.
398. О введеніи общежитія въ мон-ряхъ. 1869 г. № 16.
399. Объ учрежденіи при женскихъ мон-ряхъ воспитательныхъ и благотворительныхъ заведеній. 1870 г. № 5.
400. О соблюденіи мон-рскими начальствами правилъ о лицахъ, поступающихъ въ мон-рь, увольненія изъ монастырей послушниковъ, и объ имуществахъ, остающихся послѣ духовныхъ властей. 1871 г. № 23; 1887 г. № 10.
401. О вмѣненіи въ обязанность начальствующимъ м-рей исполнять въ точности, установленныя Св. Синодомъ для причтовъ приходскихъ церквей, правила о храненіи церковныхъ суммъ. 1877 г. № 1.
402. О снабженіи разрушенныхъ и ограбленныхъ турками церквей и монастырей въ Болгаріи и Черногоріи богослужебными принадлежностями и утварью. 1879 г. № 1.
403. О представительствѣ церквей и монастырей въ земскихъ учрежденіяхъ. 1884 г. № 9.
404. О содѣйствіи м-рей матеріальными ихъ средствами нуждамъ церковно-приход. школь. 1888 г. № 17.
405. О назначеніи Высокогорской Пустыни мѣстопребываніемъ Преосвященному Павлу. 1900 г. № 2.
406. О помѣщеніи малолѣтнихъ и несовершеннолѣтнихъ преступниковъ въ монастыри. 1901 г. № 2.
См. также №№ 215, 234, 472, 481, 526, 583.
407. Монашество. О воспрещеніи монашествующимъ отдавать денежные капиталы подъ частныя долговыя обязательства. 1865 г. № 15.
408. Объ измѣненіи порядка постриженія желающихъ въ монашество. 1865 г. № 22.
409. О неправильной выдачѣ изъ одной духовной Консисторіи безсрочнаго свидѣтельства послушницѣ объ увольненіи ея изъ мон-ря для поступленія въ другой. 1870 г. № 23.
410. О порядкѣ вызова въ судъ монашествующихъ и Духовныхъ лицъ. 1879 г. № 9, 16.
См. также №№ 144, 184, 394.
411. Музыка. О снабженіи камертонами пѣвческихъ хоровъ существующихъ въ Духовныхъ учрежденіяхъ, съ положеніемъ о музыкальныхъ діапазонахъ. 1878 г. № 20.

412. Мѣста церковнослужительскія. О томъ, что всѣ просьбы о предоставленіи священноцерковнослужительскихъ мѣстъ за дѣтьми или родственниками будутъ оставляемы безъ разсмотрѣнія и отвѣта. 1868 г. № 3.
413. По дѣлу о денежной претензіи вдовы священника къ зятю своему, священнику же, поступившему на мѣсто покойнаго ея мужа. 1875 г. № 2.
414. Наблюденіе. См. № 19.
415. Награды. О внесеніи въ опредѣленный срокъ представлений о нечитаніи препятствіемъ къ наградамъ для священнослужителей взысканій, понесенныхъ ими по суду. 1867 г. № 23.
416. О порядкѣ представленія Духовн. лицъ къ наградамъ. 1871 г. № 1.
417. О нѣкоторомъ измѣненіи правилъ о наградахъ духовенства за заслуги по свѣтской части. 1871 г. № 1.
418. О немедленномъ взысканіи денегъ за золотыя и серебряныя медали Всемиловѣйше жалуемыя свѣтскимъ лицамъ для ношенія на шеѣ за заслуги по Духовному вѣдомству. 1871 г. № 19.
419. О порядкѣ представленія Духовныхъ лицъ къ наградамъ за заслуги по народному образованію. 1873 г. № 21.
420. Объ измѣненіи формъ наградныхъ списковъ за неслужебныя отличія, съ подтвержденіемъ о неуклонномъ исполненіи требуемыхъ этою формою свѣдѣній. 1875 г. № 3.
421. О представленіяхъ Духовныхъ лицъ къ наградамъ примѣнительно къ прежде указанной формѣ. 1882 г. № 1.
422. О мѣрахъ къ поощренію лицъ, оказывающихъ особыя заслуги дѣлу народн. образованія въ духѣ Православ. Церкви. 1885 г. № 1.
423. Разъясненіе правила о непредставленіи къ наградамъ, за заслуги благотворительнымъ учрежденіямъ, лицъ, состоящихъ на службѣ. 1887 г. № 6.
424. О представленіи къ наградамъ за неслужебн. отличія. 1892 г. № 1.
425. О порядкѣ къ представленію къ наградамъ. 1894 г. № 1.
См. также №№ 214, 219, 363, 459, 460.
426. Надзиратели. См. № 95.
427. Надзоръ. Въ чемъ должны заключаться обязанности техническо-полицейскаго надзора за сооруженіями зданій для церквей. 1873 г. № 18.
См. также № 23.
428. Наименованіе. О присвоеніи Братскому дому для народныхъ чтеній въ г. Петрозаводскѣ наименованія „Назарьевскаго“. 1901 г. № 11.
429. Наказаніе. О наказаніяхъ за составленіе противозаконныхъ сообществъ и участіе въ оныхъ. 1874 г. № 20.
430. О замѣнѣ въ нѣкоторыхъ случаяхъ низведенія священнослужителей въ причетники другимъ способомъ наказанія. 1876 г. № 14.
431. Начеты. Объ облегченіи въ уплатѣ недоимокъ, пеней и начетовъ. 1880 г. № 6.

432. О распространеніи на Духовное вѣд-во нѣкоторыхъ дѣйствующихъ по гражданскому управленію правилъ о сложеніи начетовъ, высканій и недоимокъ. 1867 г. № 1.
433. Неблагонадежность. См. № 24.
434. Недоимки. См. № 431.
435. Неурожай. О распоряженіяхъ Св. Синода по поводу неурожая хлѣба въ нѣкоторыхъ губерніяхъ. 1891 г. № 18.
436. О способахъ оказанія населенію нѣкоторыхъ епархій, пострадавшихъ отъ неурожая хлѣба, возможной матеріальной помощи. 1891 г. № 18.
437. О пособіи духовенству въ мѣстностяхъ, пострадавшихъ отъ неурожая хлѣба. 1891 г. № 18.
438. Нищенство. О мѣрахъ противъ нищенства въ монастыряхъ, церквахъ и кладбищахъ. 1877 г. № 17.
439. Обезпеченіе духовенства. Указъ о распредѣленіи казенныхъ суммъ по § 6 ст. 1 финансовой смѣты Св. Синода 1900 года на содержаніе городского и сельскаго духовенства. 1900 г. № 19.
440. Оберъ-Прокуроръ Св. Синода. Объ увольненіи г.-л. Ахматова отъ должности Оберъ-Прокурора Св. Синода и объ опредѣленіи на его мѣсто Сенатора графа Толстаго. 1865 г. № 15.
441. О назначеніи Члена Госуд. Совѣта, Сенатора, г. с. Побѣдоносцева Оберъ-Прокуроромъ Св. Синода. 1880 г. № 11.
442. Обнародованіе Высочайшихъ Манифестовъ. См. № 351.
443. Образа. См. № 10.
444. Образованіе народное. О содѣйствіи со стороны учебнаго начальства участию духовенства въ дѣлѣ народн. образованія. 1879 г. № 21.
445. Оброчныя статьи. О порядкѣ исключенія изъ числа оброчныхъ статей казенныхъ зданій въ случаѣ занятія оныхъ для Правительственныхныхъ надобностей, 1872 г. № 7.
446. Общества. О противозаконныхъ обществахъ. 1867 г. № 13.
См. также № 429.
447. Общество Краснаго Креста. О содѣйствіи духовенства къ пожертвованіямъ на нужды Россійскаго Общества Красн. Креста. 1880 г. № 7.
448. О Высочайшей благодарности лицамъ духовнаго званія за содѣйствіе по сбору въ пользу О-ва со спискомъ сихъ лицъ. 1882 г. № 17.
См. также № 245.
449. Общество возстановленія Прав. христіанства на Кавказѣ. О предоставленіи права печатанія священно-церковныхъ и учебныхъ книгъ на горскихъ нарѣчіяхъ и грузинскомъ языкѣ. 1864 г. № 1.
450. Общество Попеченія о больныхъ и раненыхъ воинахъ. О сообщеніи Епархіальными начальствами Главному управленію О-ва свѣдѣній о сердобольной помощи. 1877 г. № 11.
451. Циркуляръ Глав. управл. — упр-ямъ и Комитетамъ О-ва. 1877 г. № 11.
452. О разрѣшеніи вновь производить въ церквахъ сборы въ пользу Общества. 1879 г. № 24.

453. **Общество для пособія нуждающимся семействамъ воиновъ.** По поводу ходатайства Правленія О-ва. 1887 г. № 23.
454. **Общество улучшенія народнаго труда въ память Царя-Освободителя Александра II.** 1882 г. № 1—5.
Объявленія, см. Публикація.
455. **Одежда.** По жалобѣ на постановленіе Калужскаго губерн. Правленія о воспрещеніи носить форменную одежду. 1878 г. № 12.
456. **Оклады.** О возвышеніи окладовъ содержанія и другихъ служебныхъ правъ служащихъ въ Духовныхъ училищахъ—съ приложеніемъ вѣдомости о количествѣ процентнаго сбора по епархіямъ суммъ для этого. 1879 г. № 5.
457. **Опека.** Объ измѣненіи существующихъ постановленій объ опекахъ надъ сиротами духовнаго званія. 1867 г. № 19.
458. По вопросу о назначеніи опекуновъ къ имуществамъ умершихъ духовныхъ лицъ. 1880 г. № 2.
459. **Ордена.** О награжденіи духовныхъ лицъ орденомъ св. Анны 3 ст. 1866 г. № 15; 1868 г. № 1; 1873 г. № 3.
460. О порядкѣ представленія, какъ къ ордену св. Анны по статуту, такъ и къ другимъ наградамъ, за заслуги по Духовному вѣдомству. 1868 г. № 3.
461. Объ отмѣнѣ коронъ на орденскихъ знакахъ св. Анны 1 и 2 ст. и св. Станислава 2 ст. 1874 г. № 11.
462. По дѣлу о замѣнѣ вторично пожалованныхъ нѣкоторымъ церковнымъ старостамъ орденовъ слѣдующими въ порядкѣ постепенности знаками отличій. 1877 г. № 8.
463. Объ отмѣнѣ ношенія свѣтскихъ знаковъ отличій духовными лицами при совершеніи богослуженій. 1885 г. № 6.
См. также: „Награды“.
464. **Оружіе.** О воспрещеніи воспитанникамъ духовно-учебныхъ заведеній имѣть огнестрѣльное оружіе. 1887 г. № 4.
465. **Отдыхъ праздничный.** О предоставленіи Городскимъ Думамъ права издавать обязательныя для городскихъ жителей постановленія о времени открытія и закрытія торговыхъ и промышленныхъ заведеній въ воскресные и праздничные дни. 1874 г. № 23.
466. **Отмѣтки Высочайшія.** 1901 г. № 5; 1902 г. № 10, 14.
467. **Отпуски.** См. №№ 7, 268. Объ ученикахъ несвоевременно являющихся въ училище изъ отпусковъ. 1877 г. № 1.
468. О сформированіи отрядовъ сердобольныхъ сестеръ для отправленія въ лазареты, имѣющіе устроиться внутри Имперіи. 1877 г. № 1.
469. **Отчетность.** О введеніи въ дѣйствіе новаго кассоваго устройства. 1865 г. № 15.
См. также №№ 178, 310.
470. **Отчеты.** Объ измѣненіи въ порядкѣ производства ревизіи и въ формѣ отчетовъ по духовно-учебному вѣдомству. 1866 г. № 6.

471. Во измѣненіе ст. 16, 27, 78, 96, 97, 109, 343 Уст. Дух. Конс. представить Епархіальнымъ Преосвященнымъ отчеты о состояніи вѣренныхъ имъ епархій за истекшій годъ представить въ Св. Синодъ къ 1-му апрѣля съ отмѣненіемъ нѣкоторыхъ представлений. 1866 г. № 4.
472. Объ отмѣнѣ представленія въ Хозяйственное Управление Св. Синода счета и суммъ, опредѣленной мон-рямъ и церквамъ вмѣсто отвода угодій. 1866 г. № 13.
473. Объ отчетахъ по оборотамъ суммъ и капиталовъ, подлежащихъ непосредственной ревизіи контроля при Св. Синодѣ. 1869 г. № 12.
474. О томъ, чтобы годовые отчеты о состояніи Епархіальныхъ женскихъ училищъ представляемы были въ Св. Синодъ не позже 1-го апрѣля. 1877 г. № 20.
475. О измѣненіи существующаго порядка повѣрки экономическихъ отчетовъ по содержанію духовныхъ училищъ. 1882 г. № 24.
476. По представленнымъ Епархіальными Преосвященными отчетамъ о состояніи епарх. женскихъ училищъ. 1886 г. № 18.
477. Объ установленіи порядка представленія Св. Синоду епархіальныхъ годовыхъ отчетовъ о состояніи церковно-приходскихъ школъ. 1887 г. № 13.
См. также №№ 126, 308.
478. Палестина. Объ увеличеніи кружечнаго сбора въ церквахъ на поклонниковъ въ Палестинѣ. 1880 г. № 11.
479. О мѣрахъ къ прекращенію незаконныхъ сборовъ на св. мѣста въ Палестинѣ. 1884 г. № 2.
480. Памятники старины. О производствѣ починокъ и исправленій памятниковъ старины, находящихся въ вѣдѣніи Епархіальнаго начальства. 1879 г. № 4.
481. О составленіи списковъ древнимъ церковнымъ и монастырскимъ вещамъ. 1882 г. № 16.
482. Панихиды. О назначеніи ежегодныхъ панихидъ по въ Возѣ почивающей Императрицѣ Александрѣ Феодоровѣ на 19 октября. 1885 г. № 4.
483. Паспорта. По поводу измѣненія узаконеній о выдачѣ солдаткамъ вдовьихъ паспортовъ. 1873 г. № 9.
484. Пени. См. № 431.
485. Пенсія. Объ измѣненіи статей пенсіоннаго устава о правѣ на пенсію чиновниковъ. 1864 г. № 21.
486. О предоставленіи Оберъ-Прокурору Св. Синода назначать собственною властію пенсіи и единовременныя пособія чиновникамъ и канцелярскимъ служителямъ духовн. управления. 1866 г. № 8.
487. Объ ассигнованіи особой изъ казны суммы на пенсіи и пособія священнослужителямъ Епархіальн. вѣдомства съ ихъ семействами. 1866 г. № 21.

488. О представленіяхъ Епарх. начальства о назначеніи пенсій и единовременныхъ пособій духовнымъ лицамъ. 1867 г. № 4.
489. Объ увеличеніи съ 1 января 1867 года размѣра пенсій духовенству епарх. вѣдомства. 1867 г. № 5.
490. Объ увѣдомленіи о смерти пенсіонера непременно съ обозначеніемъ числа, мѣсяца и года его кончины и доставлять оное безъ замедленія въ мѣстную казенную палату. 1867 г. № 9.
491. О порядкѣ представленія къ пенсіи лицъ дух. званія за службу по Епарх. вѣдомству. 1868 г. № 6.
492. Объ извѣщеніи Хоз. Упр. Св. Синода о смерти пенсіонера. 1867 г. № 9.
493. О возобновленіи пенсій священнослужителямъ Епарх. вѣдомства. 1868 г. № 14.
494. Объ измѣненіи порядка выдачи изъ Консисторій пенсіонерамъ Епарх. Вѣдомства указовъ на полученіе пенсій. 1871 г. № 17.
495. О мѣрахъ къ пресѣченію нарушенія Начальствами дух.-учебн. заведеній пенсіонныхъ правилъ по дух.-училищному вѣд-ву. 1872 г. № 5.
496. Объ увеличеніи пенсіоннаго кредита Духовнаго вѣд-ва. 1873 г. № 5.
497. О подтвержденіи по Дух. Вѣдомству къ исполненію постановленнаго въ 220 ст. Пен. Уст. правила, при опредѣленіи вновь на службу лицъ, уволенныхъ въ отставку съ пенсіею. 1874 г. № 8.
498. О томъ, что одновременное полученіе жалованья и пенсіи не должно быть допускаемо. 1876 г. № 4.
499. О своевременномъ доставленіи Консисторіями свѣдѣній о прекращеніи пенсій лицамъ Епархіальнаго вѣд-ва. 1877 г. № 21.
500. Разъясненіе о пенсіяхъ священнослужителямъ Епархіальнаго вѣдомства. 1887 г. № 7.
501. О правѣ членовъ духовныхъ консисторій на пенсіи за учебную службу. 1887 г. № 13.
502. Объ отнесеніи пенсій духовнымъ лицамъ за епархіальную службу на счетъ общихъ средствъ государственнаго казначейства. 1887 г. №№ 14, 16.
503. О началѣ производства пенсіи. 1895 г. № 21.
504. О зачетѣ службы псаломщиковъ въ срокъ выслуги на пенсію. 1903 г. № 15.
См. также №№ 132, 134, 135, 173, 211.
505. Передѣлы земли. О живыхъ слухахъ и толкахъ о передѣлѣ земли. 1879 г. № 14.
506. Печатаніе. О порядкѣ рассмотрѣнія и разрѣшенія къ печатанію нотныхъ сочиненій для употребленія при Богослуженіи. 1869 г. № 18.
507. Циркуляръ Главн. Упр. по дѣламъ печати объ аппаратахъ воспроизведенія и размноженія рукописныхъ и печатныхъ оттисковъ. 1879 г. № 23.
508. Питейныя заведенія. Можетъ ли быть дозволено открытіе питейныхъ заведеній на церковныхъ земляхъ. 1864 г. № 10.

509. О порядкѣ разрѣшенія мѣсть раздробительной питейной торговли вблизи христіанскихъ храмовъ, монастырей, часовенъ и молитвенныхъ домовъ. 1890 г. № 1.
510. Планы. См. № 19, 20.
511. Повѣренные. Могутъ ли быть допускаемы свѣтскія лица въ дѣлахъ о преступленіяхъ и проступкахъ Духовныхъ лицъ въ качествѣ ихъ повѣренныхъ 1880 г. № 22.
См. также № 306.
512. Погребеніе. О порядкѣ разрѣшенія дѣлъ по ходатайствамъ о перенесеніи или перевозѣ преданныхъ землѣ тѣлѣ на другія мѣста. 1867 г. № 23.
513. По вопросу о погребеніи по христіанскому обряду лицъ скоропостижно умершихъ отъ излишняго употребленія вина. 1881 г. № 23.
514. О погребеніи умершихъ въ оградахъ при церквяхъ. 1882 г. № 22.
515. О воспрещеніи ношенія вѣнковъ и иныхъ знаковъ и эмблемъ, не имѣющихъ церковнаго или государственно-официальнаго значенія, при слѣдованіи погребальныхъ шествій въ церковь и на кладбища. 1885 г. № 5.
516. Подати. См. № 113.
517. Податное состояніе. См. № 261.
518. Подданство русское. О правилахъ принятія и оставленія иностранцами русскаго подданства. 1864 г. № 20.
519. Поднесенія. О Всеподданнѣйшихъ поднесеніяхъ. 1897 г. № 19.
520. Подлоги. См. № 361.
521. Подрядъ. Положеніе о допущеніи подрядчиковъ къ казеннымъ подрядамъ. 1865 г. № 12.
См. также № 232.
522. Подписка. Объ открытіи по Духовн. Вѣдомству подписки на сооруженіе памятника первому Московскому типографу Діакону Ивану Федоровичу. 1871 г. № 15.
523. Пожертвованія. Объ употребленіи имущества и капиталовъ, пожертвованныхъ на опредѣленныя обществен. надобности. 1872 г. № 17.
524. О порядкѣ записи денегъ, жертвуемыхъ въ пользу церквей на вѣчное поминовеніе. 1873 г. № 3.
525. О сборѣ пожертвованій на устройство добровольнаго флота. 1878 г. № 11.
526. Позаимствованія. О воспрещеніи дѣлать позаимствованія на нужды архіерейскихъ домовъ и на другія Епарх. потребности изъ монастырскихъ суммъ безъ разрѣшенія Св. Синода. 1872 г. № 18.
527. Поминовеніе. О порядкѣ пользованія капиталами, завѣщанными въ церкви на поминовеніе. 1901 г. № 20.
См. также № 524.
528. Помощникъ инспектора Дух. Семинаріи. См. № 530.
529. О порядкѣ замѣщенія вакансій помощниковъ инспектора Семинаріи. 1876 г. № 17.

530. **Помощникъ смотрителя Дух. училища.** Могутъ ли быть помощники смотрителя въ духовныхъ училищахъ изъ академическихъ воспитанниковъ перемѣщаемы на должность помощниковъ инспекторовъ въ Семинаріяхъ. 1878. г. № 17.
531. О порядкѣ перемѣщенія помощниковъ Смотрителей Дух. училищъ изъ одного училища въ другое на ту же должность. 1878 г. № 17.
532. О порядкѣ замѣщенія вакансій помощн. смотрителя въ Дух. училищахъ. 1875 г. № 9.
См. также № 210.
533. Пономарь. См. №№ 261, 584.
534. Понятые. См. № 360.
535. **Попечители.** О предоставленіи Епарх. Пресвященнымъ права утверждать въ званіи попечителей церковно-приходскихъ школъ лицъ, которыя оказываютъ тѣмъ школамъ существенную матеріальную поддержку и содѣйствіе къ ихъ благоустройству. 1887 г. № 4.
536. О порядкѣ утвержденія въ званіяхъ попечителей и почетныхъ попечителей церковно-приходскихъ школъ. 1887 г. № 22.
537. **Попечительства.** Положеніе о приходскихъ попечительствахъ при правосл. церквахъ. Мѣншіе Госуд. Совѣта о семъ. 1865 г. № 7.
538. О дозволеніи попечительствамъ о бѣдныхъ духовнаго званія допускать къ безвозмездному исполненію канцелярскихъ обязанностей въ попечительствѣ способнымъ къ сему дѣлу изъ духовныхъ лицъ. 1867 г. № 6.
539. Объ употребленіи приходскими попечительствами казенныхъ печатей для опечатанія своихъ суммъ и для переписи. 1867 г. № 18.
540. По поводу возникшихъ сомнѣній о правахъ приходскихъ Попечительствъ по контролю церковныхъ имуществъ съ выпискою изъ журналовъ Государственнаго Совѣта по сему вопросу. 1868 г. № 19—22.
541. О предоставленіи въ распоряженіе приходскихъ попеч-въ церк. суммъ. 1868 г. № 22.
542. О недозволеніи употреблять Епархіальныя Попечительскія суммы на другіе предметы. 1868 г. № 24.
543. Маріинское попечительство для призрѣнія слѣпыхъ. 1885 г. № 21; 1887 г. № 3.
544. **Портреты.** О Высочайшемъ пожалованіи въ начальную школу при Рязанской духовной семинаріи портретовъ Ихъ Величествъ. 1886 г. № 6.
545. **Посвященіе.** См. № 229.
546. **Послания.** Посланіе Св. Синода возлюбленнымъ о Господѣ чадамъ Святой Соборной и Апостольской Церкви Россійской, пастырямъ и пасомымъ. 1881 г. № 8; 1889 г. № 12.
547. **Послушники и послушницы.** О воспрещеніи послушникамъ монастырей, исключеннымъ изъ духовнаго званія за дурное поведеніе, проживать и приписываться къ той мѣстности, гдѣ находятся монастыри, изъ которыхъ они исключены. 1866 г. № 18.

548. О послушникахъ и послушницахъ монастырей. 1873 г. № 21; 1887 г. № 10.
549. О принятіи послушниковъ и послушницъ въ обители съ надлежащею осмотрительностію и съ должнымъ изслѣдованіемъ. 1898 г. № 8.
550. Объ увольненіи въ отпускъ послушниковъ. 1887 г. № 10.
См. также №№ 144, 400, 409.
551. **Пособія.** О взносѣ церковнослужителями на увеличеніе средствъ для назначенія пособій наиболѣе нуждающимся духовнымъ лицамъ. 1867 г. № 1.
552. О пособіяхъ священноцерковнослужителямъ, отправляющимся на службу въ станицы Терскаго и Кубанскаго казачьихъ войскъ. 1867 г. № 6.
553. Объ отнесеніи расходовъ по воспособленію лицамъ духовнаго званія, потерпѣвшимъ раззорѣніе отъ пожаровъ, на другіе, вмѣсто духовно-учебнаго капитала, источники. 1867 г. № 8.
554. О порядкѣ представленія духовн. лицъ къ пособіямъ. 1867 г. № 22.
555. О выдачѣ ссудъ и единовременныхъ пособій по случаю пожаровъ. 1860 г. № 5.
556. О правахъ на выдачу пособій новорукополагаемымъ и перемѣщаемымъ священникамъ. 1877 г. № 2.
557. О порядкѣ выдачи пособій по воспитанію у священноцерковнослужителей малолѣтнихъ дѣтей, пострадавшихъ въ послѣднюю войну. 1880 г. № 18.
558. Какъ поступать за смертію лицъ духовныхъ съ назначеннымъ имъ единовременными пособіями, если у сихъ лицъ нѣтъ жены и дѣтей. 1881 г. № 14; 1882 г. № 5.
См. также №№ 486, 488, 604.
559. **Постройки.** О дозволеніи Епарх. Преосвященнымъ производимыя не на счетъ казны постройки и починки зданій церковныхъ, монастырскихъ и по архіерейскимъ домамъ, совершать на сумму до 5 тыс. руб. 1866 г. № 3.
560. О томъ, чтобы духовныя вѣдомства въ представленіяхъ Св. Синоду о назначеніи изъ казны денегъ на постройки, объясняли во сколько лѣтъ предполагается совершить постройку и сколько денегъ нужно употребить въ расходъ на каждый годъ. 1866 г. № 22.
561. О своевременномъ расходованіи суммъ, ассигнуемыхъ изъ казны по постройкѣ и починкѣ зданій духовнаго вѣд-ва. 1867 г. № 24.
562. О доставленіи свѣдѣній о предполагаемыхъ по духовн. вѣдомству на счетъ казны постройкахъ къ 1 мая cadaго года. 1869 г. № 7.
563. О порядкѣ доставленія Хозяйств. Управленію свѣдѣній о расходахъ по постройкѣ и починкѣ зданій Дух. вѣдомства. 1870 г. № 5.
564. О представленіи проектовъ на постройку каменныхъ церквей съ деревянными сводами, куполами и кровлями на утвержденіе М. Вн. Дѣлъ. 1871 г. № 3.

565. О принятіи къ непрѣмѣнному руководству и исполненію при постройкѣ церквей, колоколенъ и часовенъ, выраженныхъ въ семъ отношеніи правилъ. 1876 г. № 3.
566. О возстановленіи въ полной силѣ дѣйствія ст. 247 Строит. Уст. о постройкѣ единовѣрческихъ храмовъ. 1886 г. № 3.
567. О порядкѣ представленія Епарх. Начальствъ относительно построекъ, произведенныхъ на счетъ суммъ Св. Синода. 1897 г. № 5.¹
568. По вопросу о порядкѣ разсмотрѣнія проектовъ и смѣтъ на постройку зданій духовно-учебныхъ заведеній. 1901 г. № 6.
См. также №№ 20, 232.
569. Починки. О предоставленіи церковнымъ причтамъ со старостою производить на счетъ кошелевыхъ суммъ починки въ церквахъ цѣною не болѣе 50 руб. не испрашивая разрѣшенія Епарх. Начальства. 1866 г. № 3.
См. также №№ 480, 560, 562, 563.
570. Почта. О приѣмѣ съ почты денежныхъ пакетовъ мѣстами духовн. вѣдомства. 1866 г. № 17.
571. Правила для пересылки по почтѣ частной внутренней корреспонденціи. 1875 г. № 15—16.
572. О бесплатной пересылкѣ почтовой корреспонденціи. 1903 г. № 19.
573. Почтовые станціи. О предьявленіи на станціяхъ лицами, командированными по дѣламъ службы, свидѣтельствъ или предписаній своего начальства, что они ѣдутъ по казенной надобности, а не по частной. 1876 г. № 24.
574. Права личныя. О личныхъ правахъ дѣтей духовныхъ лицъ Православнаго и Армяно-Грегорианскаго исповѣдан. 1871 г. №№ 11, 20, 21.
575. Объ отказѣ дьячковскому внуку, родившемуся отъ почталіона, въ правахъ на почетное гражданство. 1879 г. № 21.
576. — и преимущества лицъ съ высшимъ образованіемъ поступающихъ на службу въ духовныя училища. 1882 г. № 3.
577. — семейныя. О семейныхъ правахъ Духовенства. 1871 г. № 17.
578. — состоянія. См. № 78.
579. Празднованіе. О празднованіи памяти Свв. Кирилла и Меодія въ воскресный день. 1871 г. № 11.
580. О празднованіи 900-лѣтія Крещенія Руси. 1888 г. № 11.
581. Объ установленіи ежегоднаго церковнаго празднованія 17 октября въ память чудеснаго въ этотъ день спасенія жизни Ихъ Императорскихъ Величествъ и Августѣйшаго Ихъ Семейства. 1889 г. № 3.
582. Преступленія противъ вѣры. О болѣе широкомъ примѣненіи къ производящимся въ свѣтскихъ судахъ дѣламъ о преступленіяхъ противъ вѣры и церковныхъ постановленій, правилъ о вызовѣ экспертовъ и свѣдующихъ лицъ 1886 г. № 13.
См. „Вѣра“ и № 800.
583. Преступники. О помѣщеніи малолѣтнихъ и несовершеннолѣтнихъ преступниковъ въ монастыри. 1901 г. № 2.

584. **Приговоръ.** О порядкѣ исполненія приговора Русевскаго окружнаго суда о пономарѣ Звѣревѣ, обвиненномъ въ оскорбленіи словами волостного старшины при исполненіи имъ служебныхъ обязанностей. 1880 г. № 3.
См. № 784.
585. **Приказъ Обществ. Призрѣнія.** О платѣ за лицъ Духовнаго званія, помѣщаемыхъ въ учрежденіяхъ Приказа. 1869 г. № 20.
586. О порядкѣ уплаты за содержаніе въ богадѣльняхъ, поступившихъ въ заведываніе земскихъ учреждений. 1870 г. № 3.
587. **Присяга.** Объ обязанности священниковъ являться въ камеры судебн. слѣдователей для привода къ присягѣ. 1878 г. № 8.
588. О новой формѣ вѣрноподданнической присяги. 1889 г. № 17.
589. См. также **Межевыя дѣла**—№ 360.
590. **Приходо-расходъ.** См. №№ 126, 286.
591. **Приходъ.** Пересмотръ состава приходоѡ и причтоѡ. 1869 г. № 23.
592. О новыхъ росписаніяхъ приходоѡ и причтоѡ. 1876 г. № 10.
593. О закрытіи присутствія по дѣламъ Прав. Духовенства и измѣненіи нѣкоторыхъ постановленій объ устройствѣ церковныхъ приходоѡ и состава причтоѡ. 1885 г. № 6.
594. По поводу ходатайства Москов. губ. зем. собранія объ измѣненіяхъ въ устройствѣ городскихъ и сельскихъ приходоѡ. 1885 г. № 7.
595. **Прихожане.** О разрѣшеніи не показывать въ духовныхъ росписяхъ прихожанъ, не дающихъ о себѣ никакихъ свѣдѣній причтамъ въ теченіе 10 лѣтъ. 1892 г. № 6.
596. О принятіи мѣръ къ точному выполненію прихожанами приговороѡ ихъ объ обезпеченіи причтоѡ содержаніемъ. 1893 г. № 18.
597. **Причетники.** См. №№ 234, 430.
598. **Причть.** О составленіи новаго росписанія церквей и о составѣ при нихъ причтоѡ. 1869 г. № 11.
599. О составѣ церковныхъ причтоѡ. 1870 г. № 1.
600. Объ облегчительныхъ мѣрахъ къ приобрѣтенію въ церковную собственность домовъ для помѣщенія причтоѡ, а также и другихъ недвижимыхъ имуществъ. 1870 г. № 6.
См. также №№ 71, 177, 179, 225, 363, 591—593, 595, 596, 745, 751.
601. **Прогоны.** О выдачѣ священникамъ и вообще ищущимъ священства лицамъ, отправляющимся въ Оренбургскую епархію, двойныхъ прогоноѡ до мѣста назначенія и по 150 р. на подъемъ. 1867 г. № 9.
602. О выдачѣ изъ казны прогоноѡ и путевого содержанія лицамъ Духовн. званія, поступающимъ на мѣсто въ Таврическую епархію. 1868 г. № 24.
603. О размѣрѣ прогонныхъ денегъ протоіереямъ. 1869 г. № 4.
604. О прогонныхъ деньгахъ, путевоѡ содержаніи и пособіи, причитающихся духовн. лицамъ, отправляющимся на службу изъ внутреннихъ губерній въ Сибирскія. 1881 г. № 15.
См. также №№ 169, 234, 360.

605. **Программы.** О программахъ въ Семинаріяхъ и Училищахъ. 1869 г. № 19.
606. Утвержденіе программы по Закону Божию для начальныхъ училищъ разныхъ наименованій и вѣдомствъ съ копіей самой программы и объяснительной къ оной запискою. 1881 г. № 1.
607. Программы учебныхъ предметовъ для церковно-приходск. школъ. 1886 г. № 16—22; 1887 г. № 18.
608. Программы для преподаванія учебныхъ предметовъ въ Епарх. церковно-учительской школѣ. 1887 г. № 6—7.
609. **Продажа.** О воспрещеніи выдавать безъ разрѣшенія Св. Синода свидѣтельства на право продажи священныхъ вещей, объявляемыхъ вывезенными изъ заграничныхъ мон-рей и церквей. 1870 г. № 17.
610. О продажѣ восковыхъ свѣчей, выдѣлываемыхъ на частныхъ заводахъ. 1877 г. № 9.
611. О порядкѣ продажи восковыхъ свѣчей. 1878 г. № 10; 1879 г. № 8, 1881 г. № 1.
См. также № 151 и „Торговля“.
612. **Проповѣдничество.** О преподаваніи священнослужителямъ наставленій о проповѣдяхъ по поводу общественныхъ событій или кончины общественныхъ дѣятелей. 1884 г. № 2.
613. **Проступки.** О принятіи мѣръ къ предупрежденію несовмѣстныхъ съ духовнымъ саномъ проступковъ въ средѣ священнослужителей. 1886 г. № 20.
614. **Просьбы,** см. Жалобы.
615. **Прошенія.** О формахъ прошеній, подаваемыхъ въ Духовныя Консисторіи. 1882 г. № 5.
616. **Проекты.** См. №№ 564, 568.
617. **Псаломщики.** О воинской повинности псаломщиковъ. 1876 г. № 16; 1877 г. № 16.
618. О не назначеніи на должность псаломщиковъ лицъ, заявившихъ желаніе отбыть воинскую повинность на правахъ вольноопредѣляющихся. 1903 г. № 21.
619. **Публикаціи.** О порядкѣ представленія денегъ, слѣдуемыхъ за публикаціи въ Сенатскихъ изданіяхъ. 1865 г. № 17.
620. О порядкѣ объявленій чрезъ „Церковный Вѣстникъ“ постановленій и распоряженій по Духовн. вѣдомству. 1876 г. № 5.
621. **Пѣніе.** О разрѣшеніи исполнять въ церквахъ, положенныя г. Воротниковымъ на ноты священныя пѣсни. 1871 г. № 17.
622. О церковномъ пѣніи и цензурѣ духовно-музыкальныхъ сочиненій. 1878 г. № 12.
623. Объ обязательномъ участіи воспитанниковъ духовныхъ Семинарій и Училищъ въ церковномъ чтеніи при богослуженіи и въ совокупномъ пѣніи нѣкоторыхъ священныхъ молитвъ. 1881 г. № 8.

624. О мѣрахъ къ поднятію успѣховъ воспитанниковъ Семинарій по предмету церковнаго пѣнія. 1887 г. № 14.
См. также № 411.
625. Пьянство. О возможныхъ со стороны Духовн. вѣдомства мѣрахъ въ видахъ содѣйствія правительству по искорененію въ народѣ пьянства. 1889 г. № 18.
626. Разрѣшительная молитва, листы ея. См. №№ 128, 129.
627. Расколь. Объ измѣненіи порядка увѣщанія совратившихся въ расколь. 1864 г. № 2.
628. По поводу соврашенія въ расколь кр. Одинцовымъ православной жены своей. 1865 г. № 10.
629. О дарованіи раскольникамъ нѣкоторыхъ правъ гражданскихъ и по отправленію духовныхъ требъ. 1883 г. № 13.
630. О возможно большемъ распространеніи противораскольническихъ сочиненій. 1883 г. № 15.
631. Объ измѣненіяхъ въ сводѣ законовъ о дарованіи раскольникамъ нѣкоторыхъ правъ гражданскихъ и по отправленію духовныхъ требъ. 1884 г. № 17.
632. О бѣгствѣ за-границу къ раскольникамъ свящ. І. Верховскаго. 1885 г. № 19.
633. О противораскольническихъ книгахъ. 1886 г. № 2.
См. также №№ 66, 197, 809.
634. Распятіе І. Христа. Объ отклоненіи просьбы о распространеніи изображенія распятія, издающаго свѣтъ въ темнотѣ. 1884 г. № 23.
635. Расторженіе брака, см. Бракъ.
636. Расходование суммъ, имѣющ. специальное назначеніе. 1895 г. № 21.
637. Ревизія. О ревизіи Духовныхъ училищъ, назначаемыми отъ Семинарскихъ Правленій, ревизорами. 1871 г. № 22.
638. О назначеніи Епарх. Пресвященными внезапныхъ ревизій консисторскихъ суммъ, независимо отъ обычныхъ ежемѣсячныхъ ревизій оныхъ. 1887 г. № 7.
639. О порядкѣ обревизованія отчетовъ въ израсходованіи суммъ, отпускаемыхъ изъ состоящихъ въ распоряженіи Св. Синода специальныхъ средствъ на постройку и исправленіе церквей, причтовыхъ зданій и школь. 1890 г. № 3.
640. Ректоръ Семинаріи Духовной. О предоставленіи Ректорамъ Духовныхъ Семинарій и Смотрителямъ училищъ права состоять членами Комитетовъ, управляющихъ обществ. библіотеками. 1872 г. № 6.
См. также № 756.
641. Рескриптъ, Высочайшій, данный на имя Предсѣдателя Комитета Министровъ о главныхъ началахъ, которыми должны руководиться Министры и Главно-Управляющіе при управленіи ввѣренными имъ вѣдомствами. 1866 г. № 14.

642. О точномъ выполненіи духовенствомъ Высочайшей воли, выраженной въ Рескриптѣ на имя Предсѣдателя Комитета Министровъ. 1866 г. № 14, 20.
643. Рукоположеніе О разрѣшеніи рукополагать во священника неокончившихъ курса наукъ въ духовн. Семинаріяхъ. 1882 г. № 14.
644. Савань. О воспрещеніи торговли саванами съ священными изображеніями. 1886 г. № 21.
645. Самозванство. По поводу появленія самозванцевъ, выдающихъ себя за уполномоченныхъ отъ Св. Синода и даже отъ Высочайшей Власти. 1897 г. № 20.
646. Сберегательныя кассы. О предоставленіи церквамъ и мон-рямъ права помѣщать во вклады городскихъ сберегательныхъ кассъ суммъ свыше 1000 руб. 1888 г. № 13.
647. Сборники. О составленномъ Учебнымъ Комитетомъ сборникѣ: „Уставы Прав. Дух. Семинарій и Училищъ“. 1887 г. № 23.
648. Сборщики. О точномъ исполненіи мѣръ противъ незаконныхъ сборщиковъ. 1885 г. № 25.
649. О неблагонадежныхъ Аеонскихъ сборщик.-келліотахъ. 1903 г. № 15.
650. Сборы на духовно-учебн. заведенія. О распредѣленіи между духовно-учебн. заведеніями въ епархіяхъ, назначаемыхъ на содержаніе оныхъ мѣстныхъ епархіальныхъ сборовъ. 1871 г. № 1.
651. О замѣнѣ свѣчнаго сбора процентнымъ съ доходовъ кружечнаго, кошельковаго и свѣчнаго на потребности по учебной части Духовн. вѣдомства съ вѣдомостью о количествѣ такового сбора по епархіямъ. 1871 г. № 5.
652. О взиманіи процентовъ на сверхштатные расходы духовно-учебн. заведеній изъ общихъ церковныхъ доходовъ, сверхъ установленнаго 21% сбора. 1873 г. № 15.
653. Объ увеличеніи процентнаго сбора на содержаніе духовно-учебн. заведеній. 1901 г. № 13.
654. — на церковно-приход. школы. Объ учрежденіи по всѣмъ церквамъ въ епархіяхъ кружечнаго сбора пожертвованій въ пользу церк.-прих. школъ и объ отчисленіи ежегодно на нужды сихъ школъ части остатковъ отъ кружечно-кошельковыхъ церковныхъ суммъ. 1886 г. № 14.
655. — разныя. Объ упраздненіи нѣкоторыхъ кружечныхъ сборовъ. 1867 г. № 16.
656. Объ освобожденіи домовъ священноцерковнослужителей отъ оцѣночнаго городского сбора. 1875 г. № 19.
657. По вопросу, слѣдуетъ ли взимать сборъ на пособіе духовенству съ священниковъ, получающихъ пенсію или жалованье за службу при учебныхъ заведеніяхъ и пользующихся, сверхъ того, содержаніемъ за службу въ приходахъ. 1878 г. № 20.
658. Объ упорядоченіи взиманія установленнаго сбора съ лицъ, получившихъ Высочайшія награды. 1902 г. № 24.

659. О взиманіи казеннаго сбора съ причтовъ, не получающихъ казеннаго содержанія. 1903 г. № 12.
660. Объ отмѣнѣ сбора на пособіе заштатному духовенству съ причтовъ, не получающихъ содержанія отъ казны. 1903 г. № 1.
661. О недозволеніи иностранцамъ производить въ Россіи сборъ подаенія безъ надлежащаго на то разрѣшенія. 1864 г. № 16.
662. Объ учрежденіи при церквахъ кружечнаго сбора на распространеніе Православія между язычниками въ Имперіи. 1865 г. № 20.
663. О сборѣ пожертвованій въ пользу инвалиднаго военнаго капитала. 1864 г. № 23.
664. Объ ограниченіи выдачи С.-Петербургскими Преосвященными Викаріями разрѣшеній на сборы подаеній въ пользу церквей и монастырей въ С.-Петербургѣ. 1868 г. № 21.
665. По вопросу о примѣненіи по Духовн. вѣдомству закона 9 іюня 1873 г. о замѣнѣ сборовъ за повышеніе чинами—сборомъ при увеличеніи содержанія состоящимъ на государственной службѣ лицамъ. 1874 г. № 15.
666. О повсемѣстномъ сборѣ пожертвованій въ пользу Православной Духовной Миссіи въ Японіи. 1876 г. № 1.
667. О порядкѣ высылки и отсылки кружечнаго по церквамъ сбора въ пользу раненыхъ и больныхъ воиновъ и объ изображеніи на этихъ кружкахъ Краснаго Креста на бѣломъ фонѣ. 1876 г. № 22.
668. О воспрещеніи лицамъ, носящимъ иноческое одѣяніе, производить сборы въ трактирахъ, питейныхъ и другихъ увеселительныхъ заведеніяхъ. 1887 г. № 1.
669. По поводу обложенія одѣночнымъ въ пользу города сборомъ квартиръ должностныхъ лицъ въ зданіяхъ духовно-учебныхъ заведеній. 1880 г. № 22.
670. Объ открытіи по всей Имперіи сбора пожертвованій на учрежденіе храма во вновь устраиваемомъ городѣ Оренбургской губерніи. 1884 г. № 5.
671. О выставленіи въ церквахъ кружекъ для сбора пожертвованій въ пользу нуждающихся славянъ. 1884 г. № 5.
672. О производствѣ сбора по церквамъ въ пользу пострадавшихъ отъ землетрясенія въ г. Вѣрномъ и селеній Семирѣченской области. 1887 г. № 12.
673. О сборѣ пожертвованій на окончаніе постройки Николаевского собора въ Кіево-Печерскомъ жен. мон-рѣ. 1902 г. № 17; 1903 г. № 19, 20.
674. О сборѣ въ пользу разоренныхъ македонскихъ славянъ. 1903 г. № 24.
675. — на Палестину. О кружечномъ по церквамъ въ пользу Палестинскихъ поклонниковъ сборѣ. 1885 г. № 4.
676. О разграниченіи въ высылкѣ сбора на улучшеніе быта православныхъ поклонниковъ въ Палестинѣ отъ единовременнаго въ году сбора въ Вербное Воскресенье. 1887 г. № 4.

См. также №№ 72, 81, 305, 456, 478, 479.

677. **Свидѣтели.** См. № 184.
678. **Святѣя мѣста на Востокѣ.** О снабженіи священнослужителей, отправляющихся на Востокъ для поклоненія св. мѣстамъ особыми свидѣтельствами. 1882 г. № 15.
679. **Святцы.** О содѣйствіи къ распространенію по церквамъ лицевыхъ святцевъ, издаваемыхъ Ракочій и К^о. 1876 г. № 3.
680. **Свѣчи восковыя.** По дѣлу о покупкѣ церковными причтами и старостами Калужской епархіи свѣчей изъ обще-церковнаго склада. 1879 г. № 22.
См. также №№ 176, 610, 611.
681. **Священники Военнаго Вѣдомства.** Объ измѣненіи порядка опредѣленія въ гвардію священниковъ и увольненіи ихъ изъ военнаго вѣдомства. 1865 г. № 22.
682. **Секретарь Консистоіи.** См. № 52.
683. **Семинарія Духовная.** Объ отмѣнѣ преподаванія медицины, сельскаго хозяйства и естественной исторіи, и о введеніи вмѣсто ихъ преподаванія педагогики. 1866 г. № 19.
684. О новыхъ уставахъ и штатахъ Духовн. Семинарій. 1867 г. № 11.
685. Уставъ Духовн. Семинарій. 1867 г. № 11.
686. Разъясненіе Учебнымъ Комитетомъ при Св. Синодѣ § 58 Уст. Дух. Семинаріи. 1867 г. № 18.
687. О методѣ преподаванія уроковъ въ Семинаріяхъ и дух. Училищахъ. 1868 г. № 6.
689. О временномъ исправленіи служебныхъ обязанностей въ Семинаріяхъ. 1868 г. № 8.
690. О замѣщеніи наставническихъ мѣстъ въ Семинаріяхъ и Духовн. Училищахъ. 1868 г. № 9.
691. О дозволеніи членамъ Семинарскихъ и Училищныхъ Правленій отъ духовенства посѣщать въ учебные часы классы въ Семинаріяхъ и Училищахъ. 1868 г. № 12.
692. По вопросу о времени, въ которое желающіе могутъ быть допускаемы къ испытанію въ Семинаріяхъ на полученіе степени студента. 1868 г. № 13.
693. О дозволеніи принимать въ преобразованныя Семинаріи воспитанниковъ духовныхъ училищъ, имѣющихъ свыше 15 лѣтъ. 1869 г. № 3.
694. Объ отношеніяхъ Членовъ Семинарскихъ Правленій къ Предсѣдателямъ оныхъ. 1869 г. № 12.
695. О взаимныхъ отношеніяхъ Педагогическаго и Распорядительнаго Собраній Семинарскаго Правленія. 1869 г. № 18.
696. По вопросу о приѣмѣ и храненіи Семинар. суммъ. 1869 г. № 18.
697. О способѣ и условіяхъ испытанія лицъ, ищущихъ званія студента Семинаріи. 1869 г. № 23.

698. Объ неувольненіи учениковъ Семинарій и Дух. Училищъ по ихъ прошеніямъ безъ вѣдома родителей или опекуновъ. 1870 г. № 16.
699. О времени приѣмныхъ испытаній. 1871 г. № 1.
700. О принятіи въ Семинаріи и Дух. училища дѣтей духовенства военнаго вѣдомства. 1871 г. № 6.
701. О воспитанникахъ Семинарій, предназначаемыхъ къ поступленію въ Духовн. Академіи. 1871 г. № 10.
702. О способѣ взысканія съ казеннокоштныхъ воспитанниковъ денегъ за содержаніе ихъ въ Семинаріи. 1871 г. № 75.
703. Объ устройствѣ воспитательной части. 1872 г. № 5; 1873 г. № 4—6.
704. Объ опредѣленіи возраста воспитанниковъ, какъ поступающихъ въ Семинаріи, такъ и переводимыхъ изъ одного класса Семинаріи въ другой. 1872 г. № 14.
705. О приѣмныхъ испытаніяхъ воспитанникамъ свѣтскихъ учебн. заведеній, поступающихъ въ Семинаріи. 1872 г. № 14.
706. Могутъ ли быть обратно принимаемы въ Семинарію воспитанники, увольняющіеся для поступленія въ высшія учебн. заведенія. 1873 г. № 9.
707. О мѣрахъ къ замѣщенію кафедръ физики и математики въ Семинаріяхъ съ журналомъ Учебн. Комитета. 1874 г. № 18.
708. О мѣрахъ къ преподаванію Еврейскаго языка. 1874 г. № 18.
709. Объ утвержденіи новыхъ формъ вѣдомостей о расходѣ и остаткѣ суммъ по Семинаріямъ. 1866 г. № 20.
710. О явкѣ къ приѣмнымъ экзаменамъ въ дух. Академію воспитанниковъ Семинарій. 1865 г. № 19.
711. О руководствахъ и учебныхъ пособіяхъ въ дух. Семинаріяхъ. 1868 г. № 8, 13, 15, 17; 1869 г. № 1, 3, 6.
712. Объ удостоеніи званія студента Семинаріи. 1875 г. № 14.
713. О выдачѣ свидѣтельствъ воспитанниковъ, выходящимъ изъ Семинарій до окончанія полнаго курса. 1875 г. № 24.
714. О приѣмныхъ и переводныхъ испытаніяхъ лицъ зрѣлаго возраста, поступающихъ въ семинаріи. 1876 г. № 8.
715. О допущеніи окончивающихъ курсъ воспитанниковъ Семинарій къ переэкзаменовкѣ по предметамъ V класса. 1876 г. № 8.
716. О томъ, чтобы имѣющіе званіе студента Семинаріи представляли удостовѣренія о своемъ поведснн. 1876 г. № 8.
717. О томъ, какимъ воспитанникамъ Семинарій выдавать аттестаты и какимъ свидѣтельства. 1876 г. № 11.
718. Слѣдуетъ ли поступающихъ въ Семинарію лицъ зрѣлаго возраста, распределять по разрядамъ, наравнѣ съ прочими семинарскими воспитанниками. 1877 г. № 18.
719. О распространеніи на воспитанниковъ Семинарій правилъ для поступленія въ высшія учебн. заведенія. 1879 г. № 15.

720. По поводу представленія одного изъ Преосвященныхъ о неудобствахъ избранія членовъ Консисторіи въ члены отъ Духовенства въ Семинарскія Правленія. 1880 г. № 23.
721. Объ измѣненіяхъ въ порядкѣ замѣщенія должностей начальниковъ и наставниковъ въ Семинаріяхъ и духовныхъ Училищахъ. 1882 г. № 1.
722. О приѣмѣ въ Семинарію и Училища воспитанниковъ, переходящихъ изъ однихъ Семинарій и Училищъ въ тѣ же классы другихъ. 1882 г. № 3.
723. О разрѣшеніи Семинарскимъ Правленіямъ принимать обратно бывшихъ изъ Семинарій, для поступленія въ свѣтскія высшія учебн. заведенія, воспитанниковъ. 1882 г. № 10.
724. О просьбахъ объ обратномъ приѣмѣ въ семинарію и училища уволенныхъ изъ сихъ заведеній воспитанниковъ. 1884 г. № 6.
725. О приравненіи лицъ, окончившихъ курсъ четырехъ общихъ классовъ Семинарій, въ отношеніи права на полученіе званія начального учителя, къ окончившимъ курсъ среднихъ общеобразовательныхъ заведеній, 1884 г. № 6.
726. По нѣкоторымъ вопросамъ, въ виду предстоящаго введенія въ полное дѣйствіе Выс. Утв. 22 авг. 1884 г. Устава Духовныхъ Семинарій. 1885 г. № 17.
727. О болѣзняхъ и физическихъ недостаткахъ, препятствующихъ принятію воспитанниковъ въ Семинаріи. 1886 г. № 5.
728. По вопросу о приѣмѣ въ Семинаріи воспитанниковъ духовныхъ училищъ. 1886 г. № 7.
729. Объ открытіи въ Семинаріяхъ преподавательскихъ кафедръ по исторіи и обличенію русскаго раскола и сектанства. 1881 г. № 11; 1886 г. № 18; 1887 г. № 10.
730. По вопросамъ: на какой срокъ назначаются члены педагогическихъ собраній Семинарскаго правленія изъ преподавателей, на какое время назначается членъ—преподаватель въ Распорядительныя Собранія и могутъ ли быть членами послѣднихъ преподаватели, не состоящіе членами педагогическихъ собраній. 1887 г. № 13.
731. О распространеніи дѣйствія опредѣленія Св. Синода 12 іюня—12 декабря 1885—86 гг. за № 1137 на всѣхъ воспитанниковъ дух. семинарій и училищъ. 1887 г. № 16.
732. Объ освобожденіи отъ уплаты долга за обученіе въ семинаріи съ инословныхъ воспитанниковъ, поступившихъ на должность учителей ц.-прих. школъ. 1903 г. № 12.
733. О томъ, кѣмъ должны быть подписываемы аттестаты и свидѣтельства воспитанниковъ Семинарій. 1903 г. № 14.
См. также №№ 29, 92, 93, 95, 100, 112, 113, 134, 171, 182, 183, 209, 210, 215, 218, 312, 528, 529, 643, 647.
734. Сказка ревизная. См. № 97.

735. **Скуфья.** О дозволеніи священникамъ ношенія черныхъ скуфей при исполненіи ими священнослужительскихъ обязанностей на открытомъ воздухѣ 1883 г. № 6.
См. также № 266
736. **Служба по дух.-учебн. вѣдомству.** По вопросу о порядкѣ выхода изъ Дух. Вѣдомства воспитанниковъ Дух. Академій и лицъ состоящихъ на духовно-учебной службѣ. 1900 г. № 9.
См. также №№ 2, 8, 132, 220, 576, 740.
737. **Слѣдователи духовные.** См. № 35, 788.
738. **Слѣдствіе.** См. №№ 169, 750, 782, 787, 788.
739. **Смотритель Духовн. Училища.** О порядкѣ замѣщенія смотрительскихъ вакансій въ духовн. училищахъ. 1870 г. № 14.
740. О томъ, чтобы время службы смотрителей Духовн. училищъ засчитывалось въ случаѣ перехода на преподавательскія должности въ Духовн. Семинаріи, при опредѣленіи правъ ихъ на высшій окладъ преподавательскаго содержанія. 1876 г. № 6.
См. также № 640.
741. **Смѣты.** Выписка изъ смѣты доходовъ и расходовъ по дух.-учебн. части на 1865 годъ. 1865 г. № 6.
742. О соблюденіи при составленіи смѣтъ Академическими и Семинарскими правленіями установленнаго на сей предметъ порядка. 1865 г. № 5.
743. О непрѣмъномъ соблюденіи правилъ для составленія смѣтъ по содержанію дух.-учебн. заведеній. 1870 г. № 4.
744. О сокращеніи льготныхъ сроковъ и измѣненіи нѣкоторыхъ смѣтныхъ правилъ. 1870 г. № 4.
См. также №№ 19, 121, 568, 790.
745. **Соборы.** О назначеніи остаточной суммы кафедральныхъ соборовъ по некомплекту въ причтахъ. 1865 г. № 10.
746. **Совѣтъ училищный.** См. № 258.
747. **Собраніе постановленій Св. Синода** въ разъясненіе недоразумѣній, возникавшихъ въ Дух. Семинаріяхъ и Училищахъ, а равно и на Съѣздахъ Духовенства при введеніи въ дѣйствіе духовно-училищныхъ уставовъ. 1873 г. № 11—15.
748. **Содержаніе духовенства.** О порядкѣ производства содержанія город. и сельск. духовенству. 1866 г. № 21.
749. О своевременномъ полученіи церк. причтами ассигнуемаго имъ изъ казны содержанія. 1868 г. № 14.
750. Какимъ содержаніемъ должны пользоваться священноцерковнослужители, состоящіе на эпитиміи, или же подъ слѣдствіемъ и судомъ и исправляющіе ихъ должности. 1871 г. № 9.
751. О мѣстныхъ средствахъ содержанія Духовенства и раздѣлъ ихъ между чинами причтовъ съ правилами о семъ. 1873 г. № 19.
752. По поводу прошеній причтовъ о назначеніи или увеличеніи имъ содержанія. 1897 г. № 14.
См. также № 596, 604.

753. **Сожитіе незаконное.** О подсудности дѣлъ о незаконномъ сожитіи неженатаго съ незамужнею, не сопровождавшимся рожденіемъ ребенка. 1880 г. № 9.
754. **Солдатки.** См. № 43.
755. **Списки посемейные.** См. № 97.
756. — **послужные, формуляры.** О порядкѣ доставленія въ Синодальную канцелярію послужныхъ списковъ ректоровъ и инспекторовъ Дух. Академій и Семинарій, а равно и профессоровъ Академій изъ лицъ монашествующихъ. 1877 г. № 24.
757. О болѣе точномъ обозначеніи въ послужныхъ спискахъ священноцерковнослужителей состава семействъ. 1878 г. № 22.
758. См. также № 127.
759. — **Кредиторовъ.** См. № 314. Объ измѣненіи порядка въ представленіи списковъ распорядительными управленіями. 1869 г. № 1.
760. **Сроки.** См. №№ 2, 33, 79, 161, 314.
761. **Ссуда.** См. № 555.
762. **Ссудо-сберегательное товарищество.** О воспрещеніи священнослужителямъ принимать званіе членовъ правленій и совѣтовъ сельскихъ ссудо-сберег. товариществъ. 1885 г. № 12.
763. **Старосты церковные.** О порядкѣ представленія къ наградамъ. 1865 г. № 3.
764. О правахъ и преимуществахъ церк. старость изъ временно-обязанныхъ крестьянъ. 1868 г. № 5.
765. О неутвержденіи Епарх. начальствами въ званіи старость лицъ купеческаго сословія, въ случаѣ уклоненія ихъ отъ общественной службы поступленіемъ въ оную должность. 1872 г. № 15.
766. Объ установленіи форменной одежды для старостъ. 1869 г. № 22.
767. По вопросу о томъ, слѣдуетъ ли указанный въ циркулярномъ указѣ Св. Синода порядокъ избранія старостъ къ безприходнымъ церквамъ примѣнять при опредѣленіи старостъ къ церквамъ въ казенныхъ и др. заведеніяхъ. 1872 г. № 22.
768. О точномъ соблюденіи церковными старостами Инструкціи 17 апрѣля 1808 года. 1874 г. № 7.
769. О выборѣ въ церковные старосты къ безприходнымъ церквамъ въ городахъ. 1876 г. № 15.
См. также №№ 462, 569.
770. **Статистина.** О порядкѣ доставленія дух. вѣдомствомъ въ статистическ. учрежденія свѣдѣній о движеніи народонаселенія. 1866 г. № 16.
771. О содѣйствіи статистическимъ комитетамъ въ собираніи свѣдѣній по учебн. заведеніямъ Дух. вѣдомства. 1876 г. № 17.
772. **Столбы.** О воспрещеніи устраивать столбы съ образами и кружками. 1869 г. № 1.
773. **Стипендіи.** Объ учрежденіи при физико-математическихъ факультетахъ Университетовъ стипендій Дух. Вѣдомства. 1872 г. № 14.

774. О порядкѣ замѣщенія стипендій Дух. Вѣдомства въ Историко-филологическомъ Институтѣ. 1877 г. № 13.
775. **Страхованіе.** О взаимномъ земскомъ страхованіи и положеніе о семь страхованіи. 1866 г. № 24.
776. О страхованіи зданій Дух. Училищъ. 1878 г. № 14.
777. **Судъ.** По поводу преобразования судебной части. 1865 г. № 5.
778. О введеніи въ дѣйствіе Судебн. Уставовъ 20 ноября 1864 года. 1866 г. № 23.
779. О неуклонномъ исполненіи духовн. учрежденіями всѣхъ законныхъ требованій, учреждаемыхъ уставами 20 ноября 1864 г. судебн. установленій. 1867 г. № 15.
780. По предмету подсудности въ тѣхъ мѣстностяхъ, гдѣ введены судебныя уставы 20 ноября 1864 г. дѣлъ по обвиненіямъ лицъ духовн. званія въ оскорбленіяхъ чести. 1867 г. № 18.
781. О подсудности Духовн. лицъ Судебнымъ и Мировымъ учрежденіямъ. 1868 г. № 2.
782. О порядкѣ производства слѣдствій по преступленіямъ и проступкамъ духовныхъ лицъ и о порядкѣ преданія людей духовн. званія уголовному суду по своду 1857 г., а также о порядкѣ производства означенныхъ слѣдствій на основаніи Судебн. Уст. 1864 г. 1868 г. № 20.
783. О подсудности дѣлъ по обвиненію лицъ Духовн. званія въ угрозахъ. 1872 г. № 5.
784. О порядкѣ исполненія постановленныхъ свѣтскими судами приговоровъ, коими церковнослужители присуждаются къ тюремному заключенію. 1872 г. № 9; 1873 г. № 5.
785. О подсудности дѣлъ по обвиненію лицъ духовн. званія въ оскорбленіи должностныхъ лицъ при отправленіи ими послѣдними должности. 1872 г. № 14.
786. Сборникъ статей Судебныхъ Уставовъ 20 ноября 1864 года, имѣющихъ отношеніе къ Вѣд-ву Прав. Исповѣданія. 1872 г. № 15—16.
787. По вопросу о командированіи Депутата отъ полиціи для присутствования при слѣдствіяхъ, производящихся при Дух. Вѣдомствѣ по жалобамъ свѣтскихъ лицъ на оскорбленіе ихъ духовными лицами. 1873 г. № 10.
788. О томъ, кто долженъ отбирать по требованіямъ духовныхъ слѣдователей показанія отъ находящихся въ отдаленности отъ мѣста производства слѣдствія свѣтскихъ лицъ по дѣламъ, подлежащихъ Духовному суду. 1883 г. № 13.
См. также №№ 186, 265, 410, 511, 582, 584, 587, 750, 753.
789. **Суммы.** О новомъ положеніи о излишнихъ кошелековыхъ суммахъ при церквахъ. 1865 г. № 23.
790. О томъ, чтобы духовными мѣстами и лицами, коими расходуются назначенныя изъ казны суммы, обращено было вниманіе на условія отпуска суммъ, по Выс. утв. смѣтнымъ правиламъ. 1866 г. № 3.

791. Суточные деньги. См. № 169.
792. Сходы сельские и волостные. О мѣрахъ къ устраненію вмѣшательства сходовъ въ дѣла церковнаго управленія. 1887 г. № 13.
793. Счетоводство. О неуклонномъ соблюденіи ст. 187, 188 и 189 общаго счетнаго устава всеми мѣстами и лицами духовнаго вѣдомства. 1867 г. № 9.
794. Съезды духовенства. О невмѣшательствѣ Дух. Консисторіи въ дѣла Съездовъ. 1870 г. № 24.
795. О невмѣшательствѣ Съездовъ въ дѣла по учебно-воспитательной части въ Дух. училищахъ. 1872 г. № 18.
796. Копія съ заключенія Учебн. Комитета, утвержденнаго Св. Синодомъ, о Епархіальныхъ Съездахъ. 1873 г. № 24.
797. Какимъ порядкомъ и въ какой формѣ должны быть представлены священнослужителями, являющимися на избирательные съезды, довѣренности отъ причтовъ. 1875 г. № 7.
798. О томъ, могутъ ли быть допускаемы члены Духовныхъ Консисторій къ выборамъ въ депутаты и предсѣдатели съездовъ духовенства по училищнымъ дѣламъ. 1875 г. № 24.
799. О воспрещеніи съездамъ слагать начеты по растратѣ или недоимкѣ училищныхъ суммъ. 1887 г. № 11.
См. также №№ 312, 747.
800. Табель. Дополненіе къ табели Высочайшихъ и Викторіальныхъ дней. 1889 г. № 18.
801. Телеграммы. Высочайшій указъ о поздравительныхъ телеграммахъ. 1893 г. № 3.
802. Тиражъ. См. № 77.
803. Титуль. О полномъ титулѣ Императорскаго Величества и описаніе большого Государственнаго Герба. 1883 г. № 3.
804. Торги. См. № 232.
805. Торговля. Подлежатъ ли рѣшенію казенныхъ палатъ или полиціи дѣла о неправильной торговлѣ восковыми свѣчами. 1869 г. № 21.
806. О воспрещеніи нехристіанамъ изготовлять предметы чествованія христіанъ и торговать таковыми. 1885 г. № 8.
807. По вопросу о порядкѣ преслѣдованія лицъ, производящихъ незаконную торговлю предметами чествованія христіанъ. 1887 г. № 19.
См. также №№ 465, 644.
808. Требы духовныя. О предоставленіи православнымъ священникамъ преподавать требы по просьбѣ лицъ греко-уніатскаго обряда. 1870 г. № 7.
809. Объ установленіи отвѣтственности раскольниковъ за совершаніе духовныхъ требъ для лицъ православнаго исповѣданія, и объ измѣненіи порядка разсмотрѣнія судебными мѣстами дѣлъ о преступленіяхъ противъ православной вѣры. 1889 г. № 5.

810. **Тѣлесное наказаніе.** Объ изыятіи отъ тѣлесныхъ наказаній лицъ, имѣющихъ медали „за спасеніе погибающихъ“ или „за усердіе“. 1865 г. № 16.
811. **Тюремное заключеніе.** См. № 784.
812. **Убытки.** О возможно большемъ обезпеченіи суммъ Дух. Вѣдомства отъ потери и убытковъ. 1883 г. № 7.
813. **Увольненіе.** Объ измѣненіи порядка увольненія лицъ изъ духовнаго званія въ свѣтское. 1865 г. № 22.
814. О новомъ положеніи увольненія за-границу духовныхъ лицъ. 1865 г. № 23.
815. О новомъ порядкѣ увольненія Епархіальныхъ Преосвященныхъ въ отпуски. 1865 г. № 23.
816. Объ отмѣнѣ существующаго порядка увольненія изъ Духовнаго званія, окончившихъ курсъ въ Духовныхъ Семинаріяхъ воспитанниковъ. 1883 г. № 4.
См. также №№ 8, 24, 220.
817. **Украшеніе деревьями.** О сохраненіи молодниковъ древесной породы отъ употребленія на украшеніе въ нѣкоторые праздничные дни храмовъ, жилыхъ помѣщеній и проч. 1875 г. № 14.
818. **Университеты.** Объ установленіи условий для приѣма въ Университеты лицъ, окончившихъ курсъ въ Духовн. Семинаріяхъ. 1883 г. № 15.
819. О поступленіи воспитанниковъ Духовн. Семинарій въ Университеты и др. высш. учебн. заведенія. 1879 г. № 9.
820. **Уставы.** Общества о раненыхъ и больныхъ воинахъ. 1867 г. № 12.
821. — Россійскаго Общества Покровит-ва животныхъ. 1875 г. № 19—20.
822. — Общества вспомошествованія недостаточнымъ студентамъ С.-Петербургской Дух. Академіи. 1877 г. № 16.
823. — Православнаго Палестинскаго Общества. 1882 г. № 20.
824. — О рисунокѣ знаковъ членовъ „Палестинскаго Общества“. 1883 г. № 5.
825. — О Высочайшемъ соизволеніи на введеніе въ дѣйствіе Устава Дух. Консисторій въ исправленномъ видѣ. 1883 г. № 22.
826. О напечатаніи Устава Дух. Консисторій и о снабженіи церковей платными его экземплярами. 1884 г. № 1.
827. — Общества возстановленія Православнаго христіанства на Кавказѣ. 1885 г. № 23.
См. также №№ 86, 245, 312, 685, 778.
828. **Учебныя заведенія, высшія.** См. №№ 706, 719, 723.
829. О воспособленіи изъ казны 1½ мил. руб. дух.-учебн. заведеніямъ. 1866 г. №№ 9, 11.
830. О своевременной высылкѣ учрежденіями Дух. вѣд. подлежащихъ суммъ. 1869 г. № 3.

831. Обь отмѣнѣ доставленія высш. дух. училищному начальству разныхъ срочныхъ представлений по учебной и др. частямъ управленія какъ Семинаріями, такъ и подвѣдомственными имъ дух. Училищами. 1868 г. № 9.
832. Обь отмѣнѣ присылки именныхъ и перечневыхъ вѣдомостей обь учащихъ въ Семинаріяхъ и Училищахъ. 1868 г. № 1.
833. Учебныя заведенія, духовныя. О примѣненіи къ духовно-учебному вѣдомству Выс. утв. дисциплинарныхъ правилъ для учащихъ въ открытыхъ высшихъ учебн. заведеніяхъ. 1870 г. № 3.
834. О воспрещеніи выдавать ученикамъ, исключеннымъ изъ дух. учебн. заведеній копій съ опредѣленій обь ихъ исключеніи. 1870 г. № 4.
835. О воспрещеніи устройства концертовъ, спектаклей, чтеній и др. публичныхъ собраній. 1871 г. № 15.
836. Обь уклоненіи членовъ правленій отъ засѣданій въ оныхъ. 1879 г. № 1.
837. О мѣрахъ къ возвышенію религіозно-нравственнаго воспитанія. 1884 г. № 2.
838. О воспрещеніи воспитанникамъ отлучекъ изъ училищныхъ общежитій въ учебные дни. 1887 г. № 2.
839. По вопросу о привлеченіи домовыхъ церквей къ участию во взносахъ на духовно-училищныя нужды епархій. 1900 г. № 13.
840. См. также №№ 24, 27, 40, 82, 87, 115, 176, 254, 262, 268, 286, 298, 464, 467, 470, 495, 568, 650, 653, 669, 743, 771.
841. Ученныя степени. О возстановленіи правъ на полученіе классныхъ окладовъ по ученымъ степенямъ для лицъ, временно лишившихся этого права. 1869 г. № 22.
842. Училища Духовныя. Уставъ. 1867 г. № 12.
843. О принятіи въ Училища иноепарх. духовенства. 1868 г. № 22.
844. О недопущеніи низведенія учениковъ, хотя бы и временнаго, въ низшіе классы. 1870 г. № 8.
845. О недопущеніи переэкзаменовокъ для учениковъ Дух. Училищъ при приѣмныхъ испытаніяхъ въ Семинаріяхъ. 1870 г. № 18.
846. О сборникѣ постановленій Св. Синода по училищнымъ дѣламъ. 1871 г. № 9.
847. По вопросу о томъ, имѣютъ ли право Правленія Училищъ производить не обучавшимся въ нихъ лицамъ испытанія въ предметахъ училищнаго курса и выдавать свидѣтельства обь окончаніи курса ученія въ училищахъ. 1871 г. № 19.
848. О мѣрахъ къ устраненію затрудненій, встрѣчаемыхъ при дальнѣйшемъ образованіи окончившихъ курсъ въ Духовныхъ училищахъ не принятыхъ въ Семинарію. 1872 г. № 16.
849. О мѣрахъ къ улучшенію учебно-воспитательной части въ Духовныхъ училищахъ. 1872 г. № 18.
850. Обь устройствѣ пригготовительныхъ классовъ при Дух. Училищахъ съ журналомъ Учебн. Комитета. 1874 г. № 17—18.

851. О выдачѣ Правленіями Дух. Училищъ воспитанникамъ не окончившимъ курсъ 3 класса свидѣтельствъ о знаніи ими курса народныхъ училищъ. 1877 г. № 8.
852. О замѣщеніи вакансій русскаго и церковно-славянскаго языковъ въ 1-мъ классѣ дух. училищъ дѣйствительными студентами академій и объ оканчивающихъ курсъ казеннокоштныхъ воспитанникахъ академій, не получающихъ назначенія на духовно-учебную службу. 1887 г. № 4.
См. также №№ 114, 134, 190, 191, 209, 229, 308, 310, 456, 475, 528, 531, 576, 637, 647, 687, 690, 691, 693, 698, 700, 722, 724, 740, 747, 776, 795.
853. Училища дух. женскія. Объ учрежденіи при мон-ряхъ женскихъ учебн. заведеній. 1868 г. № 19.
854. О приведеніи въ дѣйствіе въ училищахъ Выс. утв. 20 сент. 1868 г. Устава. 1872 г. № 14.
855. О снабженіи воспитанницъ книгами св. писанія Новаго Завѣта. 1881 г. № 12.
856. О введеніи въ женскихъ училищахъ обученія воспитанницъ шитью и починкѣ церковныхъ облаченій. 1888 г. № 8.
857. О введеніи преподаванія началъ педагогики. 1867 г. № 11—12.
См. также №№ 135, 153, 474, 476.
858. Училища начальныя и др. Положеніе о народныхъ училищахъ. 1864 г. № 24.
859. О преобразованіи Управленія Народными Училищами съ Положеніемъ о Начальн. народн. Училищахъ. 1874 г. № 19, 1875 г. № 3.
860. Инструкція для 2-классныхъ и однокласн. сельскихъ училищъ Мин. Нар. Просв. 1876 г. №№ 4, 7, 9.
861. О напечатаніи нѣкоторыхъ §§ „Положенія о технич. и желѣзнодорожн. училищахъ Мин. Пут. Сообщенія“ и списокъ означенныхъ училищъ. 1887 г. № 4.
См. также №№ 222, 295, 606.
862. Учителя. О перемѣщеніи учителей изъ одной Семинаріи въ другую среди учебнаго курса. 1872 г. № 16.
863. О вознагражденіи начальниковъ и наставниковъ дух.-учебныхъ заведеній за исправленіе обязанностей убылыхъ лицъ въ сихъ заведеніяхъ. 1869 г. № 23.
864. О зачисленіи службы въ Училищахъ двѣицъ Духовн. званія преподавателей изъ окончившихъ курсъ академическаго ученія воспитанниковъ въ срокъ обязательной для нихъ службы въ дух.-училищномъ вѣдомствѣ. 1872 г. № 21.
865. О перемѣщеніи учителей Дух. училищъ. 1873 г. № 3.
866. О выдачѣ третяго не въ зачетъ жалованья лицамъ, опредѣляющимся на учительскія мѣста въ Дух. Семинаріяхъ и Училищахъ. 1874 г. № 19.

867. О прекращеніи пособія воспитанникамъ дух.-учебн. заведеній назначаемымъ на учительскія мѣста, по случаю назначенія имъ, не въ зачетъ, третнаго жалованья. 1875 г. № 24.
868. О преподавателяхъ Дух. Семинарій изъ бывшихъ академич. воспитанниковъ, не имѣющихъ ученыхъ степеней. 1876 г. № 6.
869. О правахъ и преимуществахъ лицъ дух.-учебн. службы и лицъ получившихъ ученые степени въ дух.-учебн. заведеніяхъ съ Положеніемъ о семъ. 1877 г. № 2.
870. О зачисленіи преподавательской службы академич. воспитанниковъ въ училищахъ, при опредѣленіи ихъ права на высшій окладъ жалованья въ Семинаріяхъ. 1877 г. № 3.
871. О перемѣщеніи учителей Дух. Семинарій на преподавательскія должности въ жен. училища Дух. вѣдомства. 1877 г. № 5.
872. О томъ, чтобы преподаватели, оставляющія службу въ Дух. училищахъ, представляли предъ лѣтними ваканціями формальныя прошенія объ увольненіи. 1877 г. № 8.
873. О правахъ на увеличеніе содержанія преподавателей ариеметики и географіи въ Дух. училищахъ изъ лицъ, окончившихъ университетскій курсъ. 1882 г. № 3.
874. О порядкѣ назначенія учителей приготовит. классовъ въ духовн. училищахъ и вообще объ устройствѣ и постановкѣ сихъ классовъ. 1885 г. № 9.
875. О предоставленіи Правленіямъ и Совѣтамъ учебн. заведеній дух. вѣдомства права производить испытанія и выдавать свидѣтельства на званіе учителей и учительницъ церк.-прих. школь. 1889 г. № 16.
876. О лицахъ, занимающихся домашнимъ обученіемъ грамоты въ селахъ. 1882 г. № 21.
См. также №№ 96, 102, 134, 210, 725, 728.
877. Фасады. См. № 20.
878. Физическіе недостатки. См. № 727.
879. Формы. См. № 21.
880. Хоръ. О состоящихъ въ Архіерейскихъ пѣвческихъ хорахъ воспитанниковъ дух. Училищъ и Семинарій. 1868 г. № 12.
881. Храненіе. О томъ, слѣдуетъ ли принимать на храненіе въ кладовыя уѣздныхъ казначействъ денежные ящики и пакеты городскихъ и сельскихъ церквей и дух.-учебн. заведеній. 1867 г. № 6.
882. О порядкѣ храненія и расходованія церковныхъ суммъ и производства изъ нихъ позаймствованій. 1870 г. № 18.
883. Объ обязанности причтовъ не хранить при церквахъ значительныхъ суммъ и денежныхъ процентныхъ бумагъ. 1873 г. № 20.
884. Объ обязанности причтовъ хранить процентныя бумаги въ Государств. Банкѣ или въ отдѣленіяхъ и конторахъ его. 1888 г. № 8.
885. О недозволеніи хранить при церквахъ деньги свыше 200 рублей. 1902 г. № 22.
См. также №№ 138, 401.

886. **Цензура.** См. № 622,
887. **Церемоніаль** торжественнаго открытія св. мощей прп. Серафима Саровскаго. 1903 г. № 13.
888. **Церковь.** См. №№ 20, 176, 215, 403, 472, 598.
889. „**Церковныя Вѣдомости**“. Объ изданіи ихъ при Св. Синодѣ. 1887 г. № 22.
890. „**Церковный Вѣстник**“. См. № 620.
891. **Часовни.** Новыя положенія о постройкѣ церквей, сооруженіи часовенъ и объ устройствѣ домовыхъ церквей.
892. **Члены.** См. №№ 34, 101, 211, 303, 491, 494, 501, 720, 730, 798.
893. **Школы.** Выс. утв. мѣняіе Госуд. Совѣта о назначеніи въ расходъ 1,250 тыс. руб. на пособія и вознагражденія духовенству и разнымъ учрежденіямъ по устройству и содержанію школъ для народнаго образованія. 1877 г. № 15.
894. — **грамоты.** Правила о нихъ. 1891 г. № 15.
895. — **народныя.** О перечисленіи суммы на народныя школы изъ смѣты Мин. Нар. Просв. въ смѣту Св. Синода. 1883 г. № 3.
896. — **образцовыя.** О правилахъ для образцовыхъ начальныхъ школъ при дух. Семинаріяхъ и Правила о сихъ школахъ. 1886 г. № 17.
897. — **церковно-учительская.** См. № 608.
898. — **церковно-приходскія.** О мѣрахъ для улучшенія состоянія школъ и для облегченія участія духовенства въ дѣлѣ народнаго образованія. 1866 г. № 18.
899. О доставленіи вѣдомостей о школахъ. 1867 г. № 7.
900. О принятіи мѣръ къ преусгбѣнію школъ. 1868 г. № 6.
901. О своевременномъ представленіи свѣдѣній о церк.-прих. школахъ. 1868 г. № 8.
902. О Высоч. утв. „Правилахъ о церковно-приход. школахъ“ и правила о нихъ. 1884 г. № 16.
903. О доставленіи въ училищный при Св. Синодѣ Совѣтъ свѣдѣній о состояніи церк.-приход. школъ и школъ грамотности. 1885 г. № 21.
904. О томъ, что просьбы частныхъ лицъ изъ епархій о высылкѣ въ учрежденныя или вновь открываемыя ими церк.-прих. школы и школы грамотности учебныхъ книгъ и денежныхъ пособій должны быть подаваемы не въ училищный Совѣтъ (при Св. Синодѣ, а въ мѣстные Епарх. Училищные Совѣты. 1886 г. № 4.
905. О правилахъ для выдачи свидѣтельствъ о знаніи курса начальныхъ училищъ, воспитанникамъ церк.-прих. школъ. 1886 г. № 22.
906. Объ устройствѣ второклассныхъ церк.-прих. школъ. 1896 г. № 2. См. также №№ 30, 113, 120, 123, 124, 240, 257, 291, 293, 294, 332, 404, 477, 535, 536, 607, 654.
907. **Штаты.** Правило и штатъ для заграничныхъ церквей Прав. вѣроисповѣданія. 1868 г. № 2.
908. О новыхъ штатахъ архіерейскихъ домовъ и кафедральныхъ соборовъ. 1868 г. № 6.

909. Высочайшее повелѣніе по проекту штата Дух. Консисторій Прав. исповѣданія. 1869 г. № 3.
См. № 304.
910. Штрафы. См. № 80.
911. Экзамены. См. № 182.
912. Эксперты. См. № 582.
913. Эктеція: Новая форма возношенія на эктеціяхъ Высочайшихъ Именъ Августѣйшей Фамиліи. 1876 г. № 6.
914. Эпитимія. См. № 397.
915. Юбилей. О празднованіи юбилеевъ. 1876 г. № 7.

Б. Относящіяся къ Нижегородской епархіи.

1. **Археологическая комиссія.** Объ утвержденіи проекта положенія Нижегородской Епархіальной Церковно-Археологической Коммиссіи. 1889 г. № 11.
2. **Архимандрія.** Объ увольненіи архимандрита Нижегородскаго Благовѣщенскаго мон-ря Лаврентія и объ опредѣленіи на его мѣсто настоятеля Батуринаскаго мон-ря Черниговской епархіи архимандрита Мееодія. 1888 г. № 11.
3. Объ увольненіи отъ должности архим. Арзам. Спасскаго мон-ря. 1902 г. № 1.
4. **Благословеніе Св. Синода.** О преподаваніи благословенія Св. Синода съ грамотою Графинѣ А. Г. Толстой. 1889 г. № 1.
5. **Благодарность Высочайшая:** Епископу Нижегородскому Іоанникію за учрежденіе двухъ стипендій въ Нижег. Епарх. жен. училищѣ. 1875 г. № 7.
6. Высочайшая благодарность Ея Величества Государыни Императрицы Епископу Нижегородскому, Макарію, за заботливость о средствахъ Общества Краснаго Креста. 1881 г. № 18.
7. Высочайшая благодарность Епископу Ниж. Макарію, за учрежденіе въ жен. богадѣльнѣ для престарѣлыхъ вдовъ и сиротъ четырехъ кроватей въ память въ Бозѣ почившихъ Императора Александра II и Императрицы Маріи Александровны. 1882 г. № 4.
8. Высочайшая благодарность Духовенству Нижег. епарх. 1888 г. № 23.
9. Высочайшая благодарность Совѣту и Членамъ Александровскаго Братства при Теодоровскомъ Городецкомъ монастырѣ. 1888 г. № 23.
10. Изъявленіе благодарности Ея Величества Королевы Эллиновъ Арзамасскому Алексіевскому мон-рю. 1900 г. № 7.
11. **Богадѣльня.** Объ утвержденіи проекта устава Нижегородской епарх. богадѣльни для призрѣнія вдовъ и сиротъ двѣицъ духовнаго званія и уставъ богадѣльни. 1883 г. № 2.
12. **Викариатство.** Объ открытіи Викариатства въ Нижегородской епархіи. 1866 г. № 13.

13. О бытіи ректору Воронежской дух. Семинаріи архимандриту Дмитрію Епископомъ Балахнинскимъ 1887 г. № 1, и перемѣщеніи его на кафедрѣ Епископа Балтскаго. 1887 г. № 23.
14. О бытіи архимандриту Агаеодору Епископомъ Балахнинскимъ. 1888 г. № 5.
15. О бытіи ректору Виѣанской дух. Семинаріи Архимандриту Іакову, Епископомъ Балахнинскимъ. 1891 г. № 8., и о бытіи ему Епископомъ Уманскимъ. 1892 г. № 20.
16. О бытіи намѣстнику Успенскія Кіево-Печерскія лавры архимандриту Ювеналію, Епископомъ Балахнинскимъ. 1892 г. № 20.
17. О бытіи ректору Литовской дух. Семинаріи архимандриту Алексію, Епископомъ Балахнинскимъ. 1893 г. № 20.
18. О бытіи ректору Новгородской дух. Семинаріи архимандриту Аркадію, Епископомъ Балахнинскимъ. 1896 г. № 20, и о бытіи ему Епископомъ Туркестанскимъ. 1897 г. № 23.
19. О бытіи Преосвященному Анастасію, Епископомъ Балахнинскимъ. 1898 г. № 15.
20. О бытіи архимандриту Нестору, Епископомъ Балахнинскимъ. 1901 г. № 6 и Черниговскимъ. 1903 г. № 23.
21. О бытіи Преосвященному Исидору, Епископомъ Балахнинскимъ. 1903 г. № 23.
22. Возведеніе въ санъ. О Всемилостивѣйшемъ возведеніи Преосвященнаго Іоанникія въ санъ Архіепископа. 1877 г. № 9.
23. Грамота Высочайшая Модесту 1888 г. № 9 и Владиміру 1897 г. № 10, Епископамъ Нижегородскимъ.
24. Древлекранилище. Объ устройствѣ церковнаго древлекранилища при Нижегородской Дух. Семинаріи и Уставъ онаго. 1886 г. № 4.
25. Жалобы. Объ оставленіи безъ послѣдствій прошенія съ жалобою протоіерея с. Городца М. Раевского. 1893. № 17.
26. Иконы. О возвращеніи въ Серафимо-Понетаевскій мон-рь, отобранной изъ онаго въ ризницу Спасо-Преображенскаго кафедральнаго собора, чудотворной иконы Знаменія Пр. Богородицы, для поставленія сей иконы въ монастырскомъ храмѣ. 1885 г. № 20.
27. Имущества недвижимыя. Высочайшія соизволенія на укрѣпленіе за мон-рями и церквами Нижегород. еп. недвижим. имуществовъ: 1887 г. № 7; 1898 г. № 23; 1900 г. №№ 10, 11, 15, 16. 1901 г. №№ 5, 9, 13, 14, 17, 18, 23, 24; 1902 г. №№ 3, 4, 12, 18, 23, 24.
28. Консисторія духовная. Объ учрежденіи штатныхъ членовъ Нижегород. Консисторіи. 1869 г. № 22.
29. Миссіонерство. Объ утвержденіи денежнаго сбора съ церковей и монастырей Нижегород. епархіи на содержаніе двухъ миссіонеровъ. 1887 г. № 7.
30. Монастыри. О переименованіи женской общины въ г. Макарьевѣ, Нижегород. г. въ монастырь. 1883 г. № 15.

31. О передачѣ жен. Макарьевскому мон-рю часовни и недвижимаго имущества. 1886 г. № 15.
32. О возведеніи Дальне-Давыдовской женской общины въ монастырь. 1886 г. № 23, Поветаево-Серафимовской—1869 г. № 23.
33. О возведеніи Выксунской Иверской женской общины въ монастырь. 1886 г. № 24.
34. О возведеніи начальницы Выксунской Иверской женской общины Митрофаніи въ санъ игуменіи. 1887 г. № 1.
35. О возведеніи Арзамасской Алексіевской женской общины въ пер-воклассный общежительный мон-рь. 1898 г. № 1.
36. О назначеніи архимандрита Аркадія настоятелемъ Благовѣщенск. мон-ря въ Н.-Новгородѣ. 1899 г. № 21.
37. Объ утвержденіи въ должности настоятельницы Арзамасскаго Николаевского мон-ря съ возведеніемъ въ санъ игуменіи Ефросиніи. 1901 г. № 2.
38. Объ обращеніи Мало-Пицкой женской общины въ женскій мон-рь. 1901 г. № 8 и утвержденіе въ должности настоятельницы Асенеи съ возведеніемъ въ санъ игуменіи. 1901 г. № 12.
39. Объ увольненіи отъ должности настоятельницы игуменіи Осиновскаго мон-ря Іудеи и объ утвержденіи избранной на ея мѣсто монахини Агніи. 1901 г. № 17.
40. О преобразованіи Кутузовской женской общины въ монастырь. 1903 г. № 4.
41. Объ утвержденіи въ должности настоятельницы Абабковскаго Николаевского мон-ря монахини Антоніи. 1902 г. № 1.
42. Объ утвержденіи въ должности настоятеля Арзам. Спасскаго монастыря іеромонаха Адріана. 1902 г. № 7.
43. О возобновленіи межъ и межевыхъ знаковъ въ дачѣ Нижегород. Печерскаго мон-ря. 1901 г. № 1.
44. О назначеніи іеромонаха Нижегород. Благовѣщенскаго мон-ря настоятелемъ того же мон-ря съ возведеніемъ въ санъ архимандрита. 1901 г. № 22.
45. **Наблюдатель.** О назначеніи Нижегород. Епарх. наблюдателя надъ церковными школами. 1896 г. № 1.
46. **Назначенія на епископскія наедры.** О бытіи архіеп. Нижегород. Нектарію, архіеп. Харьковскимъ. 1869 г. № 3.
47. О бытіи еп. Уфим. Филарету Епископомъ Нижегород. 1869 г. № 6.
48. О бытіи Еп. Саратов. Іоанникію Епископомъ Нижегород. 1873 г. № 13.
49. О бытіи Архіеп. Нижегород. Іоанникію Архіеп. Карталинскимъ и Кахетинскимъ. 1878 г. № 2.
50. О бытіи Еп. Астрахан. Хрисанфу Епископомъ Нижегород. 1878 г. № 2.
51. О бытіи Еп. Нижегородскимъ Макарію, Еп. Архангельскому. 1879 г. № 12.
52. О бытіи Экзарху Грузіи Іоанникію Митрополитомъ Московскимъ. 1882 г. № 15.

53. О бытіи Епископу Нижегород. Макарію Епископомъ Вятскимъ, а Еп. Люблинскому, Модесту, Епископомъ Нижегород. 1885 г. № 13.
54. О перемѣщеніи Еп. Вятскаго Макарія на Донскую кафедру съ возведеніемъ въ санъ Архіепископа. 1888 г. № 1.
55. О возложеніи временнаго управленія Нижегород. епархіей на Еп. Балахнискаго Анастасія. 1901 г. № 2.
56. О бытіи Пресвященному Назарію, Епископомъ Нижегородскимъ и Арзамасскимъ. 1901 г. № 3.
57. **Отмѣтки Высочайшія:** 1) на Всеподданнѣйшемъ отчетѣ Нижегород. губернатора за 1899 г. о состояніи губерніи по поводу командированія сестеръ-монахинь Нижегород. мон-рей на борьбу съ тифозной эпидеміей. 1900 г. № 15. 2) на выраженные вѣрноподданническія чувства Горбат. единовѣрцамъ. 1901 г. № 5.
58. **Общество хоругвеносцевъ.** Объ учрежденіи О-ва въ Н.-Новгородѣ. 1889 г. № 24.
59. Утвержденіе нагруднаго металлическаго знака для членовъ Нижегородскаго О-ва Хоругвеносцевъ. 1900 г. № 10.
60. Объ учрежденіи обществъ хоругвеносцевъ въ г. Семеновѣ и въ с. Павловѣ Нижегород. Епархіи. 1901 г. № 10.
61. Объ утвержденіи нормальнаго устава Общества хоругвеносцевъ. 1903 г. № 15.
62. **Общины.** Объ утвержденіи женской общины съ наименованіемъ оной Кутузовскою. 1881 г. № 12.
63. Объ учрежденіи женской общины въ зданіяхъ упраздненнаго Макарьевскаго Желтоводскаго мон-ря. 1882 г. № 17.
64. Объ учрежденіи Маровской Крестовоздвиженской женской общины. 1901 г. № 19, Ягодинской женской общины въ Княг. у. 1864 г. № 5, въ с. Понетаевкѣ, Арз. у. 1865 г. № 1.
65. **Общежитіи ученическія.** Положеніе объ общежитіи для своекоштныхъ учениковъ Нижегород. Дух. Семиаріи, утвержденное Св. Синодомъ. 1882 г. № 11.
66. О присвоеніи, устроенному въ пожертвованномъ Графиней А. Г. Толстою Лысковскому дух. училищу домъ ученическому общежитію именоваія Іоанникіевскаго, въ честь Высокопреосвященнаго Іоанникія, Митрополита Московскаго. 1887 г. № 1.
67. **Пожалованіе Высочайшее** Епископу Балахнинскому, Нестору, полнаго архіерейскаго облаченія съ митрою изъ кабинета Его Величества. 1901 г. № 13.
68. **Пожертвованія.** Высочайшее пожертвованіе Серафимо-Дивѣвскому мон-рю. 1902 г. № 23.
69. **Признательность Высочайшая** настоятельница Дивѣвскаго женск. мон-ря игуменіи Марія съ сестрами. 1887 г. № 8.
70. — Св. Синода Епископу Нижегородскому Модесту за пожертвованіе на постройку зданія для церковно-учительской школы въ Н.-Новгородѣ. 1888 г. № 9.

71. Приходы. Объ утверженіи новаго росписанія приходовъ и причтовъ Нижегородской Епархіи. 1877. г. № 17—19.
72. Открытіе самостоятельнаго прихода въ д. Рѣшетихѣ, Балахн. у. 1900 г. № 22.
73. Вознагражденіе причта Селищенскаго прихода. 1900 г. № 22.
74. Открытіе прихода при церкви д. Лисей Полянѣ, Васил. у. и при д. Новой, Лукоян. у. 1899 г. № 23 и при с. Ново-Николаевки, Лук. у. Ниж. губ. 1901 г. № 6, въ сельцѣ Убѣжищахъ Горб. у. 1901 г. № 6, въ д. Мал. Мамлѣвкѣ, Лук. у. 1901 г. № 9, въ д. Ратманихѣ, Бал. у. 1901 г. № 23, въ г. Н.-Новгородѣ при 3-ей гор. общ. богадѣльнѣ. 1902 г. № 9, въ Сормовѣ 1901 г. № 16, 1902 г. № 14.
75. Объ открытіи вакансій втораго священника и втораго псаломщика при церкви с. Русиновки, Лукоян. у. 1899 г. № 6.
76. Причтъ. Открытіе штатнаго причта при церкви гимназическаго общежитія въ Н.-Новгородѣ. 1901 г. № 9.
77. Объ открытіи 2-хчлен. причта при Александр. жен. богадѣльнѣ въ г. Н.-Новгородѣ. 1902 г. № 10, при Смоленской кладбищ. ц. въ г. Василѣ. 1902 г. № 16.
78. Приюты. Объ утверженіи проекта Устава Нижегородскаго Епархіальнаго Приюта. 1874 г. № 6.
79. О Высочайшемъ соизволеніи на принятіе 7,700 руб., жертвуемыхъ Преосвященнымъ Нижегородскимъ Іоанникиемъ въ пользу Нижегородскаго приюта 1876 г. № 14.
80. Уставъ Нижегород. Епарх. дѣтскаго приюта. 1886 г. № 19.
81. Программы. О распространеніи программы по Закону Божьему въ Нижегород. епархіи. 1881 г. № 17.
82. Продажа. О разрѣшеніи продажи при Нижегород. складѣ церк. свѣчъ краснаго винограднаго вина безъ уплаты патентнаго сбора. 1902 г. № 9.
83. Ремесленная школа. О разрѣшеніи открыть при Оранскомъ мон-рѣ Епархіальную ремесленную школу и Уставъ школы. 1875 г. № 11.
84. О преобразованіи Оранской ремесленной школы въ учебно-ремесленную школу 1888 г. № 18.
85. Уставъ Оранской ремесленной школы. 1888 г. № 18.
86. Сборы. Отклоненіе просьбы церк. старосты единовѣрч. церкви с. Исадъ объ освобожденіи сей церкви отъ сбора на дух.-учебныя заведенія и епархіальныя нужды. 1899 г. № 23.
87. Свѣчной заводъ. О разрѣшеніи на учрежденіе при Нижегородскомъ епарх. попечительствѣ свѣчнаго завода для увеличенія средствъ епархіальнаго управленія. 1867 г. № 7.
88. Стипендіи. Объ учреженіи стипендіи въ память управленія Нижегород. епархіей Архіеп. Нектарія. 1869 г. № 14.

89. Обь учрежденіи стипендій въ Нижегород. мужскомъ и женскомъ Лысковскомъ дух. училищахъ Имени Императора Александра II по случаю 25-лѣтія Его царствованія. 1880 г. № 8.
 90. Обь учрежденіи въ Арзамасскомъ и Починковскомъ дух. училищахъ двухъ стипендій на проценты съ капитала, пожертвованнаго Преосвященнымъ Макаріемъ. 1885 г. № 16.
 91. Обь учрежденіи стипендіи при Нижег. епарх. женск. училищѣ. 1892 г. № 20.
 92. Увольненіе. Обь увольненіи Епископа Нижегородскаго Хрисанеа отъ управленія Нижегород. епархіей по разстроенному его здоровью. 1879 г. № 12.
 93. Училища духовныя. Журналъ Учебн. Комитета при Св. Синодѣ обь училищѣ для дѣвочекъ дух. званія при Серафимовской общинѣ. 1870 г. № 4.
 94. О Выс. утв. Уставѣ Епарх. жен. училища. 1868 г. № 22.
 95. О разрѣшеніи увеличить число штатныхъ воспитаницъ въ двухъ высшихъ классахъ Нижег. епарх. жен. училища. 1885 г. № 2.
 96. О пожертвованіи Графиней А. Г. Толстой дома съ землею Лысковскому дух. училищу. 1886 г. № 12.
 97. Обь укрѣпленіи за Лысковскимъ дух. училищемъ дома и земли, жертвуемыхъ Графиней А. Г. Толстою. 1886 г. № 12.
 98. Разрѣшеніе принять пожертвованіе въ пользу Починковскаго дух. училища. 1901 г. № 3.
 99. О наименованіи школы Серафимо-Дивѣвскаго мон-ря „Александринскою“. 1903 г. № 19.
 100. Церковно-приходская школа. Обь утвержденіи Макарьевского уѣзднаго предводителя дворянства Вл. Вас. Хвоцинскаго Почетнымъ Попечителемъ церк.-прих. школъ Макарьевского у. 1890 г. № 7.
 101. О присвоеніи ц.-прих. школѣ с. Ратунина наименованія „Кубаровской“, 1899 г. № 5—Нелейской—„Крюковской“ и при Абабковскомъ мон-рѣ—„Максимовской“ № 8.
 102. Обь устройствѣ второклассныхъ ц.-прих. школъ. 1896 г. № 2.
 103. Церковно-учительская школа. Обь учрежденіи въ Нижнемъ-Новгородѣ Епарх. Церковно-учительской школы. Проектъ устава. 1887 г. № 5; о закрытіи школы. 1891 г. № 18.
 104. Юбилей. О торжественномъ чествованіи 4 февраля 1889 года памяти основателя Н.-Новгорода, Св. Благ. Вел. Кн. Георгія II Всеволодовича, по случаю 700-лѣтней годовщины Его рожденія. 1889 г. № 2.
 105. Эмеритальная касса. Обь утвержденіи проекта правилъ кассы духовенства Нижег. епархіи. 1896 г. № 23.
-

Епархіальныя распоряженія и извѣстія.

1. Адресы. Всеподданнѣйшіе адреса: Духовенства Нижегородской епархіи. 1880 г. № 8; 1888 г. № 23,—Совѣта и членовъ Александровскаго Братства при Феодоровскомъ Городецкомъ мон-рѣ. 1888 г. № 23.
2. Адресъ общепархіальнаго сѣзда духовенства, поднесенный Епископу Модесту. 1888 г. № 18.
3. Адресъ Нижегородцевъ г. Кіеву по случаю 900-лѣтія Крещенія Руси. 1888 г. № 14.
4. О разрѣшеніи поднесенія адреса Ниж. купцу П. К. Сотникову, и самый адресъ. 1900 г. № 1.
5. Академія. Отъ Совѣта Казанской Дух. Академіи о сообщеніи матеріаловъ для составленія исторіи Академіи. 1888 г. № 13.
6. Алтарь. О томъ, чтобы южныя и сѣверныя двери при алтаряхъ были запираемы неупустительно. 1870 г. № 10.
7. Аренда. О порядкѣ сдачи въ аренду церк. угодій. 1903 г. №№ 10, 16.
8. Археологія. Отъ Императорскаго Москов. Археологич. О-ва приглашеніе къ участію въ устройствѣ выставки къ VIII Археологич. Сѣзду. 1889 г. № 14.
См. № 122, 124, 142, 143, 183, 185.
9. Архитекторъ. Объ опредѣленіи архитектора А. К. Никитина на должность Епархіальнаго архитектора въ Нижегородской епархіи. 1890 г. № 17.
10. Библіотеки. Распоряженіе Преосвященнаго Модеста о выпискѣ книгъ въ церковныя бібліотеки. 1887 г. № 1.
11. Правила объ учрежденіи церковныхъ бібліотекъ, храненіи книгъ и пользованія ими съ каталогами книгъ. 1878 г. № 22.
12. Духовная публичная при Крестовоздвиженской церкви въ г. Арзамасѣ бібліотека. Проектъ устава и отчеты за 1863, 1864 г.г. 1864 т. № 6; отчеты о ея состояніи: за 1887 годъ. 1888 г. № 5. Открытіе ц.-прих. бібліотеки въ с. Гнилицахъ Бал. у. 1894 г. № 1; въ г. Василѣ. 1903 г. № 24.
13. Воззваніе о жертвованіяхъ для устройства бібліотеки при Епарх. Церк.-Учительской школѣ. 1887 г. № 20.
14. Списокъ бібліотекъ-читаленъ, открытыхъ въ 1898 г. 1899 г. № 18.
15. Билеты и бумаги процентныя. Объ обязательствѣ для церковныхъ причтовъ, на суммы принадлежащія церквамъ, приобрѣтать именныя билеты. 1870 г. № 15.
16. О доставленіи срочныхъ свѣдѣній о тѣхъ % бумагахъ, по коимъ взаи́мъ 5% налога получается казенное пособіе. 1897 г. № 4.
17. Благодарность. Благодарность Преосвященнаго Модеста духовенству Нижегород. епархіи и прощаніе его съ духовенствомъ и всею паствою. 1889 г. № 24.

18. Благоустройство. По поводу поступающих въ Консисторію дѣлъ о ветхостяхъ церковныхъ и о недостаткахъ по благоустройству храмовъ Божіихъ. 1864 г. № 21.
19. Благочиніи и благочинные. О томъ, чтобы причты и благочинные отнюдь не позволяли воспитанникамъ Семинаріи оставаться безъ уважительныхъ причинъ въ домахъ родителей по истеченіи срока явки въ Семинарію. 1864 г. № 6.
20. О томъ, чтобы благочинные о проступкахъ духовныхъ лицъ доносили Епарх. начальству уже послѣ своего личнаго дознанія и разслѣдованія оныхъ на мѣстѣ. 1864 г. № 13.
21. О донесеніи благочинными и другими лицами о полученіи отосланныхъ къ нимъ денегъ какъ можно подробнѣе и точнѣе. 1865 г. № 9.
22. Постановленіе Нижегород. Консисторіи о выборахъ кандидатовъ на благочинническую должность. 1869 г. № 19.
23. Правила благочинническаго управленія. 1871 г. № 6.
24. О вмѣненіи благочиннымъ въ обязанность—деньги пересылать и адресовать по ихъ назначенію, чужихъ денегъ въ консисторскій пакетъ не вкладывать и деньги высылать при особыхъ репортахъ по каждому предмету. 1872 г. № 5.
25. Правила для выборовъ благочинныхъ по Нижегород. епархіи баллотировкою. 1875 г. № 21.
26. О назначеніи благочиннымъ жалованья изъ кошелековыхъ суммъ. 1877 г. № 4.
27. Правила выборовъ и благочинническаго управленія въ Нижегород. епархіи, составленныя свящ. Павл. Руновскимъ. 1880 г. № 20.
28. О предоставленіи благочинными своихъ отчетовъ въ Консисторію къ 1-му февраля и о представленіи дѣятельныхъ священниковъ къ наградамъ не позже 1 октября. 1886 г. № 13.
29. Предложеніе Епарх. Училищн. Совѣта о.о. Благочиннымъ озаботиться открытіемъ въ приходсахъ школъ церковно-приходскихъ и грамотности. 1886 г. № 21.
30. Программа годичныхъ донесеній о.о. благочинныхъ о состояніи вѣрренныхъ ихъ надзору округовъ, 1886 г. № 22.
31. Списокъ благочинныхъ Нижегород. епархіи. 1887 г. № 21.
32. Къ исполненію Благочиннымъ: о неправильностяхъ при постройкѣ церквей. 1893 г. № 21.
33. О доставленіи свѣдѣній по указу Консисторіи отъ 30 іюня 1899 г. за № 5996. 1899 г. № 17.
34. Предписаніе благочиннымъ о казенномъ жалованьи. 1896 г. № 16.
35. О немедленномъ сообщеніи благочинными Епарх. начальству свѣдѣній о праздныхъ мѣстахъ. 1895 г. № 19.
36. О перечисленіи церкви с. Глядкова изъ 2-го въ 3-й благоч. округъ Горб. у. 1900 г. № 13.

37. Къ свѣдѣнію благочинныхъ о представленіи наградныхъ вѣдомостей. 1900 г. № 22.
38. О представленіи благочинными наградныхъ вѣдомостей къ 20 ноября. 1901 г. № 21.
39. О перечисленіи Тихвинской ц. с. Бол. Мурашкина во 2 благочин. округъ Княг. у. 1901 г. № 24.
40. О направленіи благочинными денегъ за „Отчетъ Братства Св. Креста“. 1903 г. № 3.
41. О скорѣйшемъ доставленіи благочинными разныхъ сборовъ. 1903 г. № 10.
42. О доставленіи благочинными документовъ о присоединеніяхъ къ Православію. 1903 г. № 18.
43. О переводѣ церквей г. Семенова въ 1 округъ. 1902 г. № 23. См. №№ 149, 345, 356, 360.
44. Блани. О приобрѣтеніи церквами достаточнаго запаса бланковъ для метрическихъ выписей. 1903 г. № 19.
45. **Богадѣльни.** О переименованіи богадѣльни въ с. Выкъ въ женскую общину. 1874 г. № 17.
46. О разрѣшеніи начальницъ Ягодинской общины учредить богадѣльню на 15 человекъ. 1878 г. № 7.
47. Объ устройствѣ въ Н.-Новгородѣ богадѣльни для безпріютныхъ сиротъ Дух. званія. Предложеніе Его Преосвященства Епарх. Попечительству. 1880 г. № 7.
48. Объ учрежденіи 4-хъ кроватей, для призрѣнія безпріютныхъ сиротъ въ богадѣльнѣ, Имени Императора Александра II и Государыни Императрицы Маріи Александровны. 1881 г. № 21.
49. Объ учрежденіи въ богадѣльнѣ въ Н.-Новгородѣ двухъ кроватей имени Г. Оберъ-Прокурора Св. Синода К. П. Побѣдоносцева и его супруги. 1883 г. № 21.
50. Предложенія Преосвященнаго Модеста Нижегород. Епарх. Попечительству объ образованіи Комитета для управленія дѣлами Макарьевскихъ Пріюта и Богадѣльни. 1886 г. № 8.
51. Къ свѣдѣнію духовенства Нижегород. Епархіи,—о помѣщеніи въ земскую больницу дьяческаго сына П. Зефирова на средства Попечительства, и резолюція Преосвященнаго Владимира съ сожалѣніемъ объ отсутствіи въ Н.-Новгородѣ богадѣльни для лицъ мужскаго пола духовнаго званія и предложено Его Преосвященствомъ первая жертва на сіе дѣло. 1891 г. № 21.
52. **Брань.** О дозволеніи самимъ причтамъ вѣнчать третьи браки безъ разрѣшенія начальства. 1873 г. № 21.
53. О дозволеніи вѣнчать безъ разрѣшенія военнаго начальства нижнихъ чиновъ, находящихся въ безсрочномъ отпускѣ по краснымъ билетамъ. 1868 г. № 15.
54. О вѣнчаніи вдовыхъ солдатокъ. 1868 г. № 19.

55. О непрѣнномъ приложеніи метрическихъ выписокъ при прошеніяхъ о вступленіи въ бракъ ранѣе узаконеннаго возраста. 1874 г. № 2.
56. Распоряженіе Преосвященнаго Хрисанеа, чтобы при брачныхъ прошеніяхъ въ родствѣ мѣстные священники прилагали удостовѣреніе въ дѣйствительности прописаннаго родства. 1878 г. № 5.
57. О воспрещеніи вѣнчать браки нижнихъ чиновъ на основаніи ихъ увольнительныхъ воинскихъ билетовъ. 1895 г. № 10.
58. По дѣламъ о повѣнчаніи браковъ. 1899 г. № 9.
59. Братства. Основаніе Братства Св. Александра Нев. при Городецкомъ Феодоровскомъ мон-рѣ. 1869 г. №№ 16, 17, 21.
60. См. №№ 213—224.
61. Бесѣды—см. Собесѣдованія.
62. Вакансіи. Распоряженіе Преосвященнаго Хрисанеа, что срокомъ для подачи прошеній на занятія открывшихся вакансій назначается полтора мѣсяца со дня напечатанія объявленія. 1878 г. № 5.
63. Взносы. О возвышеніи взноса суммы отъ церквей на содержаніе духовно-учебныхъ заведеній. 1865 г. № 6.
64. О необязательности взносовъ для діаконовъ на вакансіяхъ псаломщиковъ, а также и ружныхъ на воспособленіе бѣднаго духовенства. 1876 г. № 18.
65. О томъ, что члены причтовъ, не дѣлающіе взносовъ въ взаимно-вспомогательную кассу, лишаются права на полученіе пособій изъ сей кассы. 1880 г. № 10.
66. Списокъ благочиній, въ коемъ показано количество взносовъ отъ церквей въ ресурсъ эмеритальной кассы и проектомъ временныхъ правилъ эмеритальной кассы. 1882 г. № 4.
67. Раскладочная таблица взносовъ по благочиніямъ Арзам. училищн. округа. 1888 г. № 1.
68. О взносовъ отъ церквей Нижегород. епархіи на трехъэтажную пристройку къ зданію Епарх. Семинарскаго Общежитія. 1889 г. № 7.
69. Списокъ церквей Нижегород. епархіи съ показаніемъ $\%$ -наго обложенія церквей и причтовыхъ доходовъ отъ управленія эмеритальной кассы. 1892 г. № 22—24; 1893 г. № 1.
70. О своевременномъ взносовъ денегъ за содержаніе воспитанниковъ въ Семинар. Общежитія. 1896 г. № 3.
71. О доставленіи въ Консисторію росписокъ въ полученіи пособій и 2 $\%$ пенсіонныхъ взносовъ въ возвратъ. 1903 г. № 17.
См. Налоги № 243. Сборы №№ 388—397.
72. Викаріатство. Списокъ дѣлъ, какія должны быть разсматриваемы и окончательно рѣшаемы Преосвященнымъ Викаріемъ. 1879 г. № 18; 1887 г. № 3; 1888 г. № 7; 1901 г. № 10; 1903 г. № 23.
73. О подачѣ прошеній Преосвященному Викарію по предметамъ подлежащимъ его разсмотрѣнію и рѣшенію. 1888 г. № 18.

74. Распоряженіе Преосвященнѣйшаго Назарія о „передачѣ нѣкоторыхъ дѣлъ, на время Его отсутствія, Преосвященному Нестору. 1901 г. № 18.
75. **Воззванія.** Воззваніе Преосвященнаго Макарія къ жителямъ г. Нижняго-Новгорода по случаю бывшаго убіенія евреевъ. 1884 г. № 12.
76. Пастырское воззваніе Преосвященнаго Модеста къ „церковнымъ старостамъ своей паствы о покупкѣ свѣчъ изъ чистаго пчелинаго воска въ свѣчномъ епархіальномъ заводѣ. 1886 г. № 11.
77. Пастырское воззваніе Модеста, Епископа Нижегородскаго, къ паствѣ. 1887 г. № 3; послѣдствія воззванія № 6.
78. Архипастырское воззваніе Преосвященнаго Модеста по поводу 900-лѣтія Крещенія Руси. 1888 г. № 11.
79. **Воинская повинность.** Имѣютъ ли право на льготы по воинской повинности ученики, обучающіеся въ церковно-приходскихъ школахъ. 1878 г. № 16.
80. О порядкѣ составленія призывныхъ списковъ. 1897 г. № 5.
81. О направленіи увольнительныхъ билетовъ умершихъ запасныхъ нижнихъ чиновъ въ Полицейское Управленіе. 1901 г. № 6.
82. О требованіи Устава по воинской повинности о метрическихъ выписяхъ. 1903 г. № 9.
83. **Выставна.** Награды по Нижегород. епархіи на Всероссийской выставкѣ 1896 года. 1896 г. № 17.
84. **Вычеты.** О вычетахъ изъ жалованья оо. діаконовъ и о порядкѣ ходатайствъ ихъ объ уменьшеніи или сложеніи съ нихъ сихъ вычетовъ. 1896 г. № 16.
85. О невзиманіи 2% вычета со священниковъ и діаконовъ, получающихъ казенное жалованье. 1897 г. № 6.
86. **Вѣдомости.** *Епархіальная.* Репортъ редактора „Нижегородскихъ Епархіальныхъ Вѣдомостей“ Его Преосвященству о разсылкѣ подписчикамъ Вѣдомостей со спискомъ лицъ, на имя которыхъ будутъ высылаться „Н. Е. В.“ для раздачи оо. благочиннымъ и другимъ подписчикамъ духовнаго вѣдомства. 1871 г. № 24.
87. О томъ, что ни одна церковь не можетъ быть освобождена отъ пріобрѣтенія „Епархіальныхъ Вѣдомостей“. 1878 г. № 9.
88. Объ изданіи въ 1886 году „Нижегородскихъ Епархіальныхъ Вѣдомостей“ въ двухъ частяхъ,—официальной и неофициальной. 1885 г. № 24.
89. Протоколъ общаго собранія преподавателей духовной семинаріи о принятіи ими участія въ изданіи „Нижегородскихъ Епархіальныхъ Вѣдомостей“. 1885 г. № 24.
90. Отъ редактора протоіерея І. З. Виноградова духовенству Нижегород. епархіи. 1885 г. № 24.
91. Краткій отчетъ о суммахъ по редакціи „Вѣдомостей“. 1901 г. № 8.

92. — *Клировыя*. О томъ, чтобы въ клировыхъ вѣдомостяхъ обозначены были болѣе подробныя свѣдѣнія о заштатныхъ священноцерковнослужителяхъ. 1865 г. № 8.
93. О подтвержденіи всѣмъ священноцерковнослужителямъ Нижегород. епархіи составить вѣдомости безъ малѣйшаго отступленія отъ данной Св. Синодомъ на сей предметъ формы. 1886 г. № 8.
94. О помѣщеніи въ клировыхъ вѣдомостяхъ свѣдѣній о недвижимой собственности духовныхъ лицъ. 1886 г. № 21.
95. Вѣдомости *наградныя*—см. награды.
96. — *статистическія*—см. статистика.
97. — *о сборахъ*—см. сборы.
98. — *исповѣдныя*. О невнесеніи епарх. священниками въ свои исповѣдныя вѣдомости чиновъ воинскихъ частей, учрежденій и заведеній. 1896 г. № 21.
99. *Вѣнчики*. О предоставленіи правленіямъ духовныхъ училищъ выписывать и разсылать по церквамъ вѣнчики и листы разрѣшительной молитвы. 1871 г. № 14.
100. *Гербовый уставъ*. О примѣненіи устава о гербовомъ сборѣ къ выдачѣ разныхъ церковныхъ документовъ. 1891 г. № 16.
101. О погашеніи гербовыхъ марокъ. 1894 г. №№ 3, 14.
102. О гербовомъ сборѣ при подачѣ прошеній о выдачѣ паспортовъ на отлучку. 1896 г. № 9.
103. Какія предбрачныя свѣдѣнія подлежатъ оплатѣ гербовымъ сборомъ и какія не подлежатъ. 1897 г. № 21.
104. Объ оплатѣ гербовымъ сборомъ метрическихъ выписей и прошеній объ нихъ. 1903 г. № 19.
См. №№ 203, 205.
105. *Голодь*. Предложенія Преосвященнаго Владиміра въ Дух. Консисторію и въ Нижегород. Епарх. Комитетъ о голодающихъ. 1891 г. № 18.
106. Открытіе въ Н.-Новгородѣ Епарх. Комитета для голодающихъ и его дѣйствія. 1891 г. № 19—24; 1892 г. № 1—10.
107. *Деньги*. О томъ, чтобы деньги, внесенныя на имя причтовъ въ государственныя кредитныя учрежденія, были переведены на имя тѣхъ церквей, при коихъ состоятъ причты. 1892 г. № 11.
108. О своевременномъ полученіи, къмъ слѣдуетъ, денегъ изъ казначействъ. 1899 г. № 21.
109. О временной приостановкѣ отсылки въ Консисторію денежныхъ документовъ. 1903 г. № 24.
См. №№ 21, 24, 40, 234.
110. *Діаконъ*. О вмѣненіи въ обязанность всѣмъ ос. діаконамъ непрерывно служить съ приготовленіемъ въ каждый воскресный и праздничный день. 1865 г. № 9.
111. О томъ, что ружные діаконы наравнѣ съ штатными должны участвовать во всѣхъ богослуженіяхъ и требоисправленіяхъ, и въ веденіи церковныхъ документовъ. 1871 г. № 12.

112. Объ ищущихъ діаконскаго сана, псаломщикахъ и др. лицахъ, не окончившихъ семинар. курса. 1891 г. № 16.
113. О недозволеніи неокончившимъ курса въ Дух. Семинаріи проситься на діаконскія мѣста, недостигшимъ 25-лѣтняго возраста. 1887 г. № 17.
114. Къ свѣдѣнію лицъ, ищущихъ діаконскаго сана въ Нижегородской епархіи. 1893 г. № 3.
115. О временномъ закрытіи діакон. мѣста въ с. Семьянахъ, Васил. у. 1897 г. № 20.
116. Дома. О церковныхъ домахъ. 1903 г. № 17.
117. Объ улучшеніи быта духовенства приобрѣтеніемъ для нихъ домовъ. 1870 г. № 2.
118. Доходы. О необходимости завести при церквахъ книгу для записыванія въ оную церковныхъ поземельныхъ доходовъ причта. 1870 г. № 1.
119. О раздѣлѣ дохода между членами причтовъ градскихъ соборныхъ церквей. 1878 г. № 8.
120. Редолюція Преосвященнаго Хрисанеа объ оставленіи при прежнемъ раздѣлѣ доходовъ священниковъ, назначенныхъ помощниками настоятелей или сверхштатными и діаконовъ, зачисленныхъ на псаломщическія вакансіи. 1878 г. № 8.
121. О разъясненіи вопроса, слѣдуетъ ли сверхштатнымъ членамъ причта пользоваться доходомъ, остающимся свободнымъ за выбытіемъ сверхштатныхъ членовъ причта. 1878 г. № 19.
122. Древлехранилище церковное. О пожертвованіяхъ на устройство и содержаніе древлехранилища печаталось ежегодно съ 1886 года.
123. Древности. О содѣйствіяхъ къ распространенію свѣдѣній о разныхъ предметахъ древности по Нижегород. губ. съ программой. 1867 г. № 11.
124. Отъ Нижегород. Консисторіи къ свѣдѣнію и руководству по епархіи о сохраненіи древнихъ памятниковъ. 1891 г. № 18.
125. Духовенство. Дѣйствія Нижегород. Присутствія по обезпеченію быта духовенства. 1864 г. № 16.
126. Журналы Нижегород. губерн. Присутствія по обезпеченію быта духовенства. 1870 г. № 12; 1871 г. № 11, 19, 20; 1872 г. № 4, 8, 9, 23; 1873 г. № 1, 23; 1874 г. № 10, 13, 14; 1875 г. № 11—13.
127. Предложеніе Преосвященнаго Модеста духовенству Нижняго-Новгорода и всей епархіи о надлежащемъ исполненіи своихъ обязанностей по отношенію къ церковному богослуженію и прихожанамъ. 1886 г. № 6.
128. Предложеніе Преосвященнаго Модеста Дух. Консисторіи объ установленіи должныхъ отношеній приходскихъ пастырей къ глаголемымъ старообрядцамъ. 1886 г. № 9.
129. Дѣлопроизводство. О сокращеніи переписки по духовному вѣдомству Нижегород. Епархіи. 1864 г. №№ 18, 21.

130. Списокъ дѣлъ, оставшихся послѣ смерти уполномоченнаго Консistoriи прот. А. Сахаровскаго. 1902 г. № 5.
- 131—132. См. №№ 72—74, 188 и „Викариатство“.
133. Дѣти. О томъ, что дѣти священноцерковнослужителей должны показываться въ послужныхъ спискахъ. 1876 г. № 8.
134. Жалованье—см. содержаніе.
135. Живопись. Духовенство и церковные старосты, во избѣжаніе дурной живописи въ церквахъ, приглашаются давать заказы въ монастыряхъ: Дивѣвскомъ, Понетаевскомъ и Арзамасской Алексіевской общинѣ. 1886 г. № 22.
136. Званіе духовное. Объ условіяхъ поступленія въ духовное званіе. 1898 г. № 18.
137. Звонъ. О колокольномъ ночномъ звонѣ во время зимнихъ мятелей. 1898 г. № 4.
138. Земля церковная. Опредѣленіе объ отчужденіи церк. земель подъ жел. дор. „Нижній—Ромаданово—Казань“. 1899 г. № 12.
139. Земство. По поводу положенія о земскихъ учрежденіяхъ. 1865 г. № 2.
140. Иконы. О сооруженіи иконы и учрежденіи стипендіи въ дух. Училищахъ по случаю 25-лѣтія царствованія Императора Александра II. 1880 г. № 8.
141. О сооруженіи св. иконъ въ приходахъ Нижегородской епархіи въ память чудеснаго событія 17 октября 1888 года: въ Нижег. Одигитрѣвской церкви. 1888 г. № 24; въ с. Межуикахъ Семенов. у. 1889 г. № 2; въ с. Никольскомъ Кобылинѣ, Арзам. у. 1889 г. № 14; въ Арзамасской Ильинской церкви. 1889 г. № 20; въ Нижнемъ-Новгородѣ кожевными торговцами. 1889 г. № 21; въ с. Городцѣ, Балахн. у. 1889 г. № 22; въ Починковскомъ дух. Училищѣ. 1889 г. № 9; въ дух. Семинаріи 1888 г. № 22; въ Нижег. Дух. Училищѣ. 1888 г. № 24.
142. Порча въ изображеніи десной руки св. Іоанна Крестителя, что при древнѣйшей иконѣ Корсунской Богоматери въ Нижег. Благосѣщенскомъ мон-рѣ. 1890 г. № 15.
143. Императорское Москов. Археологическое О-во объ изображеніи Св. Николая Чудотворца. 1887 г. № 6.
144. О пожертвованіи иконы Божіей Матери въ церковь с. Замятина. 1894 г. № 10.
145. Правила ношенія св. Чудотворныхъ иконъ по городамъ и селеніямъ Нижег. епархіи. 1901 г. № 7.
146. Имущество церковное. По поводу частыхъ похищеній церковныхъ имуществъ. 1865 г. № 15.
147. Инструкціи. Инструкція для проповѣданія Слова Божія. 1864 г. № 1.
148. Инструкція для Комитетовъ при свѣчныхъ лавочкахъ. 1871 г. № 22.
149. „ Благочинническимъ Совѣтамъ. 1870 г. № 9.

150. Инструкція Смотрителямъ Епарх. свѣчныхъ лавокъ. 1872 г. № 8; 1894 г. № 20; 1903 г. № 23.
151. Инструкція для священниковъ наблюдателей надъ церк.-приход. школами. 1887 г. № 3.
152. По поводу требованія Нижегород. Консистеріей изъ конторы Москов. Син. Типографіи 800 экз. инструкціи церковнымъ старостамъ. 1886 г. № 18.
153. **Исповѣдныя росписи.** О представленіи притчами исповѣдныхъ росписей и метрихъ Преосвященному викарію. 1867 г. № 14.
154. **Исповѣдь и Причастіе Св. Таинъ.** Репорты Преосвященному Модесту священниковъ объ исполненіи прихожанами христіанскаго долга исповѣди и св. причастія: с. Сосновскаго. 1887 г. № 6.; с. Пергалей. 1888 г. № 11; с. Аванасьева, Нижегород. у. 1888 г. № 11; сель 2-го Благочинническаго округа Сергач. у. 1888 г. № 12; сель 4-го Благочинническаго округа Арзам. у. 1888 г. № 13; с. Замятина, Ардат. у. 1889 г. № 10; с. Безводнаго, Нижегород. у. 1889 г. № 11; с. Игнатова, Княгин. у. 1889 г. № 19; с. Тарханова. Сергач. у. 1889 г. № 22.
155. Докладъ Нижегород. Духовной Консистеріи Преосвященному Модесту о религіозно-нравственномъ состояніи народа и объ исполненіи христіанскаго долга исповѣди и св. причастія въ Нижегородской епархіи за 1889 годъ. 1889 г. № 24.
156. **Карауль.** О подтвержденіи духовенству Нижегородской епархіи, чтобы при всѣхъ церквахъ были прочныя караулы. 1867 г. 20.
157. **Кассы.** *Взаимно-вспомогательная погорьльская касса.* Докладъ Епарх. Попечительства Его Преосвященству объ операціяхъ взаимно-вспомогательной кассы. 1881 г. № 8, 1883 г. № 13.
158. Проектъ правилъ кассы духовенства Нижегород. епархіи. 1885 г. № 3.
159. Краткій отчетъ о приходѣ и расходѣ суммъ кассы: съ 1887 года помѣщался ежегодно.
160. — *Эмиритальная касса.* Записка Эмиритальной комисс. 1876 г. № 16.
161. Доклады Его Преосвященству членовъ управленія Эмиритальной кассы съ проектомъ временныхъ правилъ кассы. 1882 г. № 4.
162. Проектъ правилъ (Уставъ) кассы. 1896 г. № 23.
163. Отчетъ о приходѣ и расходѣ и остаткѣ суммъ кассы съ 1888 г. помѣщался ежегодно.
164. Пожертвованіе въ кассу 100 руб. и объявленіе благодарности о. Алексѣю Воскресенскому. 1892 г. № 1.
165. О порядкѣ представленія членскихъ взносов. 1897 г. № 15.
166. — *Ссудосберегательная касса.* Уставъ кассы для служащихъ въ Нижегород. Консистеріи и въ канцеляріяхъ Епарх. Попечительства и Училищн. Совѣта. 1898 г. № 22.
167. Первый годъ дѣятельности кассы. 1899 г. № 24.
168. **Кладбище.** Объ отводѣ земли подъ кладбище. 1900 г. № 1.

169. Докладъ д-ра П. А. Граціанова о санитарномъ состояніи кладбищъ въ Н.-Новгородѣ. 1897 г. № 13—15.
170. Книжныя лавки и склады. Объ открытіи книжной лавки при Нижегородскомъ кафедральномъ соборѣ и о существованіи таковыхъ въ г. Лукояновѣ, Сергачѣ, Починкахъ и въ с. Бол. Мурашкинѣ и Лысковѣ. 1886 г. № 12.
171. Объ открытіи Епарх. Училищнымъ Совѣтомъ книжнаго склада въ Н.-Новгородѣ. 1894 г. № 16.
172. Комитеты. Протоколъ Комитета по отправленію депутаціи въ Кіевъ къ 900-лѣтію Крещенія Руси. 1888 г. № 13.
173. *Общепархіальный Ревизіонный Комитетъ*. Представленіе оо. депутатовъ Его Преосвященству объ открытіи при Семинаріи Братства св. Іоанна Дамаскина и журналы сего Комитета. 1871 г. № 19.
174. *Комитеты церковно-строительные*. Объ учрежденіи Комитетовъ по постройкѣ церквей въ Нижегород. епархіи. 1886 г. № 20.
175. Дополненіе къ циркулярному распоряж. о комитетахъ. 1887 г. № 7.
176. Объ учрежденіи комитета въ с. Инкинѣ, Княгин. у. 1888 г. № 7.
177. *Комитетъ Православна о Миссіонерскаго Общества*. Общія годичныя собранія Комитета. 1888 г. № 4; 1889 г. № 5.
178. Донесеніе въ Комитетъ свящ. І. Покровскаго. 1888 г. № 11.
179. О поступленіи членскихъ взносовъ, пожертвованныхъ въ Комитетъ и Общество помѣщалось ежегодно съ 1886 г. по 1903 годъ въ разныхъ номерахъ.
180. *Пенсіонный*. Объ учрежденіи Епарх. пенсіоннаго Комитета и первоначальныя дѣйствія его. 1864 г. №№ 9—12, 18; 1865 г. №№ 13, 14; 1866 г. № 5.
181. *Оспенный*. О представленіи пополугодно вѣдомостей о родившихся младенцахъ въ оспенные Комитеты. 1878 г. № 9.
182. *Комитеты по сбору пожертвованій*: Объ отсылкѣ въ уѣздные Комитеты вещей пожертвованій въ пользу раненыхъ и больныхъ на Дальнемъ Востокѣ. 1900 г. № 22.
183. *Коммиссія*. Открытіе *Церковно-Археологической Коммиссіи* Нижегородской епархіи. 1887 г. № 10 и Уставъ Коммиссіи. 1889 г. № 11.
184. Общее собраніе членовъ Коммиссіи 10 сент. 1890 года. 1890 г. № 21.
185. Коммиссія по разсмотрѣнію *благочинническихъ отчетовъ* о состояніи раскола, богослуженія, вѣры и народной нравственности въ приходахъ Нижегород. епархіи—донесенія ея Преосвященному Модесту. 1888 г. № 3.
186. *Конгрессъ*. Первый Международный конгрессъ по вопросамъ техническаго промышленнаго и коммерческаго образованія, происшедшій въ Бордо въ сентябрѣ 1886 г. (Печатано по распоряженію Дух. Консисторіи). 1888 г. №№ 7, 8, 10, 11, 13—15.
187. *Консисторія*. О назначеніи часовъ, въ которые могутъ являться лица въ Консисторію. 1864 г. № 20.

188. Отъ Нижегород. Дух. Консисто́рии о томъ, чтобы духовныя лица въ дѣловыхъ своихъ бумагахъ строго соблюдали установленную для нихъ форму. 1887 г. № 1.
189. Кустарный типъ работъ. О порученіи г-жѣ Давыдовой устройства крестьянскихъ жен. работъ кустарнаго типа въ Нижегородс. губ. 1892 г. № 2.
190. Кражи. О мѣрахъ противъ кражъ изъ церквей. 1898 г. № 21.
191. Крестохожденіе. О разрѣшеніи Городецкому Θεодоровскому мон-рю совершать крестохожденіе по Нижегород. уѣзду съ Θεодоровскою иконою. В. М. 1896 г. № 9.
192. Лечение. О составленіи суммы на покрытіе расходовъ за лечение духовныхъ въ больницѣ Приказа обществ. призрѣнія. 1864 г. № 20.
193. Объ уплатѣ денегъ за лечение бѣдныхъ дух. званія. 1866 г. № 6.
194. О полученіи денегъ на уплату долга въ Губерн. Зем. Управу за лечение въ Зем. больницѣ лицъ дух. званія. 1898 г. № 15.
195. Временныя правила помѣщеній для больныхъ духовнаго вѣдомства въ с. Сакахъ, Евнаторійскаго у. 1902 г. № 16.
196. Листы открытыя. О томъ, что судебныя слѣдователи Дух. вѣдомства имѣютъ право требовать открытыя листы на взиманіе обывательскихъ и земскихъ лошадей за прогоны. 1872 г. № 17.
197. Литургія. Предложеніе Преосвященнаго Владиміра Дух. Консисто́рии объ оставленіи безъ послѣдствій просьбъ о разрѣшеніи служить литургію св. Іоанна Златоустаго въ простые дни Великаго поста. 1892 г. № 6.
198. Лѣсъ. Отъ лѣснаго Департамента объ отказѣ въ отпускѣ лѣса на лѣса при постройкѣ каменныхъ церквей. 1898 г. № 12.
199. Объ отпускѣ лѣса изъ Арзамаско-Ризоватовской дачи лѣсной. 1901 г. № 20.
См. № 493.
200. Лѣтописи. О церковныхъ лѣтописяхъ. 1894 г. № 7.
201. Маршруты. Маршрутъ обзорѣнія Преосвященнымъ Владиміромъ церквей и монастырей въ 1894 году. 1894 г. № 10.
202. Маршрутъ. поѣздки Преосвященнаго Назарія для обзорѣнія епархіи. 1901 г. № 17.
203. Метрическія выписки, свидѣтельства, книги. О томъ, чтобы церковныя причты не выдавали метрическихъ выписей безъ взыска́нія гербоваго сбора. 1886 г. № 13.
204. О выдачѣ метрическихъ выписей для малолѣтнихъ. 1896 г. № 3.
205. Объ освобожденіи отъ гербоваго сбора съ метрическихъ выписокъ для представленія въ Военное Присутствіе. 1898 г. № 2.
206. О ежемѣсячной выборкѣ изъ метрическихъ книгъ свѣдѣній о числѣ умершихъ отъ заразныхъ болѣзней. 1898 г. № 7.

207. О выдачѣ малолѣтнимъ и подросткамъ метрическихъ выписей. 1898 г. № 23.
См. №№ 55. 104.
208. Миссіонерство. Отношеніе Миссіонерскаго О-ва объ увеличеніи личнаго состава Миссій и о приготовленіи лицъ въ званіе Миссіонеровъ. 1867 г. № 14.
209. Выраженіе благодарности Пресвященному Модесту за противораскольническія бесѣды въ ярмарочномъ соборѣ въ ярмарку 1887 года. 1887 г. № 20.
210. Объ устройствѣ миссій и способѣ дѣйствій миссіонеровъ и пастырей церкви по отношенію къ раскольникамъ и сектантамъ. Правила объ устройствѣ Миссій. 1888 г. № 22.
211. Слово къ глаголемымъ старообрядцамъ отъ православныхъ миссіонеровъ, собравшихся въ Москвѣ. 1888 г. № 23.
212. Присоединенія къ Православію печатались ежегодно въ разныхъ номерахъ.
213. *Братство Св. Креста въ Н.-Новгородѣ.*
214. Учрежденіе Братства. 1875 г. № 2.
215. Отъ Совѣта Братства о томъ, чтобы оо. Настоятели церквей Нижегород. епархіи составляли подробное описаніе произведенныхъ ими и другими миссіонерами Братства противораскольническихъ бесѣдъ. 1887 г. № 11.
216. Объ открытіи Отдѣленій Братства: въ с. Воскресенскомъ, 1889 г. № 23, въ с. Катункахъ и въ 1-мъ округѣ Княгини. у., 1890 г. № 24.
217. О собесѣдованіяхъ Н. И. Ивановскаго въ старомъ ярмарочномъ соборѣ. 1892 г. № 16.
218. О сообщеніи Совѣту Братства о выдающихся случаяхъ въ жизни православныхъ христіанъ и сектантовъ, — свидѣтельствующихъ или о небесной помощи вѣрнымъ чадамъ св. церкви, или о небесной карѣ, разражающейся надъ отцепенцами или хулителями св. церкви. 1891 г. № 6.
219. Журналы съѣзда миссіонеровъ Нижегородской епархіи 17—20 янв. 1900 года. 1900 г. № 7, 8, 13.
220. Назначеніе 2-го съѣзда миссіонеровъ Нижегород. епархіи. 1901 г. № 19.
221. О направленіи сборовъ на содержаніе миссіонеровъ епархіи. 1903 г. № 14.
222. О полученіи процентовъ съ капитала Братства. 1892 г. № 36.
- 223—224. См. „Комитеты“, „Уставы“. №№ 40, 42.
225. *Могили.* О глубинѣ могиль. 1871 г. № 3.
226. *Молебствія.* Благодарственные молебствія въ Н.-Новгородѣ послѣ чудеснаго избавленія Государя Императора и всей Царственной Семьи отъ опасности 17 октября 1888 года. 1888 г. № 21.
227. О возношеніи моленій объ исцѣленіи Государя Императора отъ постигшей болѣзни. 1900 г. № 21.
228. *Молитвы разрѣшительныя* — см. Вѣнчики.

229. **Монастыри.** Репортъ Преосвященному Модесту Макарьевского мѣщанскаго старосты по поводу возстановленія Макарьевского Желтоводскаго мон-ря. 1886 г. № 17.
230. Акты осмотра зданій Нижег. Печерскаго монастыря. 1887 г. № 15.
231. Пожертвованія на исправленіе ветхостей Нижег. Печерскаго монастыря. 1887 г. № 17.
- 232—233. О сохраненіи въ Нижег. Печерскомъ мон-рѣ порядковъ, введенныхъ Преосвященнымъ Димитріемъ, и празднованія св. Діонисію. 1887 г. № 23.
234. **Монашество.** О запрещеніи монашествующимъ отдавать деньги въ частныя долговныя общества. 1896 г. № 13.
235. **Награды:** Кто и за что долженъ быть представляемъ къ наградамъ. 1886 г. № 17.
236. О порядкѣ представленія къ наградамъ священниковъ. 1893 г. № 19;—духовенства. 1897 г. № 20.
237. О наградныхъ вѣдомствахъ. 1896 г. № 21; 1898 г. № 21.
238. О срокѣ представленія наградныхъ вѣдомостей. 1899 г. № 21; 1902 г. № 20; 1903 г. № 21.
239. Три формы наградныхъ вѣдомостей. 1902 г. № 20.
240. Правила представленія къ наградамъ. 1903 г. № 6.
241. Формы наградныхъ списковъ. 1903 г. №№ 6, 9.
См. № 38.
242. **Надзоръ.** О надзорѣ за учениками, окончившими курсъ наукъ въ Семинаріи и уволенными изъ оной, заштатными священноцерковнослужителями и уволенными изъ монастырей послушниками. 1866 г. № 17.
243. **Налоги.** О налогахъ на церкви и причты на содержаніе Нижег. д. училища. 1888 г. № 1.
244. **Оберъ-Прокуроръ Св. Синода** Провѣздъ чрезъ Н.-Новгородъ. 1890 г. № 15.
245. **Общежитія женскія.** Правила для женскихъ общежитій Арзамасскаго, Ардатовскаго, Зеленогорскаго и Дивѣевскаго. 1864 г. № 5.
246. **Общежитія ученическія.** Общежитія для своекоштныхъ учениковъ Нижег. дух. Семинаріи съ положеніемъ объ общежитіи. 1876 г. № 15.
247. О томъ, что деньги за содержаніе учениковъ въ семинарскомъ общежитіи должны быть представлены въ Совѣтъ общежитія за каждую треть года. 1885 г. № 1.
248. **Журналы Правленія Починковскаго дух. училища** о покупкѣ земли подъ общежитіе. 1886 г. № 6.
249. **Указъ Преосвященному Модесту** о разрѣшеніи помѣщать бесплатно своекоштныхъ воспитанниковъ Семинаріи въ Епарх. общежитіи. 1886 г. № 10.
250. **Отъ Правленія Нижег. Дух. Семинаріи** о бесплатномъ помѣщеніи воспитанниковъ Семинаріи въ Епарх. общежитіи. 1886 г. № 11.

251. Отъ Правленія Лысковскаго дух. училища объ условіяхъ содержанія воспитанниковъ въ имѣющемъ открытѣя съ 1887—88 учебн. года Іоанніевскомъ общежитіи. 1887 г. № 10.
252. **Общества.** Нижегородское *Общество хоругвеносцевъ*. Отчеты Правленія: за 1892 годъ—1894 г. № 2; за 1897 годъ—1898 г. № 14—15; за 1898 годъ—1899 г. № 16.
253. Уставъ Общества. 1889 г. № 23.
254. *Общества трезвости* въ Нижег. епархіи. Утвержденіе и открытіе: въ с. Павловъ, Горбат. у. 1890 г. № 17; въ с. Быковкѣ, Вас. у. 1891 г. № 23; въ с. Чернухъ, Арзам. у. 1892 г. № 2; въ с. Салдамановскомъ Майданѣ и Агтингѣвѣ, Лукоян. у. 1892 г. № 5; въ с. Юринѣ, Вас. у. 1892 № 10; въ с. Межуикахъ, Семен. у. 1895 г. № 22.
255. Обь обществахъ трезвости: Велѣтминскомъ, Ард. у. 1891 г. № 7; въ с. Адистѣвѣ, Нижег. у. 1892 г. № 2; въ с. Глушенкахъ, Сергач. у. 1892 г. № 14; въ с. Воремъ и Анненковъ, Горбатовск. у. 1893 г. № 5.
256. О состояніи обществъ трезвости въ с. Быковкѣ, Вас. у. въ первые три мѣсяца его существованія. 1892 г. № 4.
257. *Православное Палестинское О-во*. Отношеніе Совѣта О-ва на имя Пресвященнаго Модеста. 1887 г. № 1.
258. Руководящія правила Отдѣловъ и уполномоченныхъ О-ва 1896 г. № 5—6,—приложенія къ нимъ. 1897 г. № 1, 3.
259. *Разныя Общества*. О принятіи духовенствомъ участія въ Обществѣ попеченія о больныхъ и раненыхъ воинахъ. 1874 г. № 14.
260. Россійское Общество Плодоводства. О содѣйствіи его цѣлямъ. 1892 г. № 15.
261. Императорское Московское Общество Сельскаго хозяйства. Рекомендація духовенству епархіи съ заказами на шелковыя церковныя вещи обращаться въ Комитетъ Шелководства при Обществѣ. 1898 г. № 17.
262. **Общины.** Обь учрежденіи Тихоновской Общины въ г. Лукояновѣ. 1887 г. № 23 и утвержденіи начальницы Общины. 1888 г. № 5.
263. **Опека.** Заявленіе опекуна надъ имуществомъ умершаго чиновника Орлова, кол. секр. Л. А. Прессъ, проживающ. въ Уфѣ. 1898 г. № 11.
264. **Отчетность.** О доставленіи въ срокъ свѣдѣній вносимыхъ въ ежегодныя отчеты о состояніи епархіи. 1865 г. № 5.
265. О порядкѣ въ денежной отчетности и храненіи монастырскихъ суммъ. 1903 г. № 7.
266. **Паломничество.** Обь условіяхъ полученія льготныхъ заграничныхъ паломнич. паспортовъ. 1903 г. № 19.
267. **Паниадила.** О наблюденіи за цѣпами паниадилъ. 1896 г. № 13, 1898 г. № 13.
268. **Перепись.** О первой всеобщей переписи населенія Россійской Имперіи. 1885 г. № 22—24; 1896 г. №№ 10, 19.

269. Выраженіе благодарности отъ губери. Начальства счетчикамъ всеобщей переписи изъ духовнаго вѣдомства. 1897 г. № 16.
270. Печати. При испрошеніи новыхъ печатей для церквей непременно должны быть представлены старыя печати въ Конексторію. 1885 г. № 18.
271. Письма. Письмо П. В. Приклонскаго Преосвященному Модесту о самоотверженномъ поступкѣ священника с. Нехорошева, Лукоян. у. 1888 г. № 16.
272. Извѣстительное письмо на имя Преосвященнаго Модеста Графини А. Г. Толстой о полученіи благословенной грамоты Св. Синода. 1889 г. № 2.
273. Письмо Архіепископа Литовскаго Алексія на имя Преосвященнаго Модеста въ отвѣтъ на привѣтственную телеграмму въ день 50-лѣтняго юбилея воссоединенія униатовъ съ православною церквю. 1889 г. № 15.
274. Письмоводство. О письмоводствѣ по церкви. 1898 г. № 18.
275. Объ отчетливой перепискѣ бумагъ, слѣдующихъ на имя Его Преосвященства. 1901 г. № 7.
276. О распредѣленіи между членами причта труда по письмоводству. 1897 г. № 17.
277. Погребеніе. Циркуляръ для общаго свѣдѣнія о погребеніи умершихъ при сельскихъ церквахъ. 1891 г. № 4.
278. О прекращеніи погребенія нѣсколькихъ покойниковъ въ одной и той же камерѣ семейнаго склепа. 1894 г. № 16.
279. О погребеніи скоропостижно умершихъ по требованію полиціи. 1897 г. № 17.
280. Къ свѣдѣнію духовенства по вопросу о погребеніи при церквахъ. 1898 г. № 18.
281. О времени погребенія умершихъ. 1898 г. № 20.
282. По вопросу о погребеніи при церквахъ. 1898 г. № 18.
283. Распоряженія о погребеніи свѣтскихъ лицъ при сельскихъ церквахъ. 1902 г. № 2.
284. Пожертвованія. Приглашеніе къ жертвованіямъ на новый памятникъ Минину и Кн. Пожарскому въ Н.-Новгородѣ. 1866 г. № 6.
285. О пожертвованіи Духовенствомъ Н.-Новгорода лицамъ духовнаго званія, поступившимъ въ военную службу съ резолюціей Его Преосвященства. 1877 г. № 11.
286. Настоятелямъ церквей и всѣмъ священникамъ предложеніе Преосвященнаго Хрисанфа—принять участіе въ сборѣ пожертвованій на устройство Добровольнаго флота. 1878 г. № 11.
287. Пожертвованіе въ Нижег. Каедральный соборъ Купцемъ Сапожниковымъ точнаго списка съ знамени Кн. Пожарскаго. 1888 г. № 14.
288. О пожертвованіи въ Каедр. соборъ панагіи. 1897 г. № 20.

289. О составленіи крестьянами д. Подновской Слободы приговора о пожертвованіи въ пользу бѣдныхъ причтовъ Нижегород. епархіи. 1888 г. № 16.
290. Пожертвованіе 10 т. руб. въ пользу общежитія учениковъ Лысков. д. училища. 1888 г. №№ 22, 24.
291. О пожертвованіи купца И. С. Бѣлоусова. 1888 г. № 18, крестьян. Ермолаева. 1889 г. № 6.
292. О пожертвованіи 1110 р. въ церковь с. Знаменскаго. 1889 г. № 10.
293. О пожертвованіи хоругвей. 1890 г. № 11.
294. О пожертвованіи въ пользу Нижегородской Семинарской церкви. 1890 г. № 13.
295. Копія съ журнальнаго опредѣленія Нижег. Дух. Консистеріи объ объявленіи благодарности Епарх. Начальства священнику, администраціи и рабочимъ Сормовскаго завода за пожертвованіе въ пользу Черногорцевъ. 1890 г. № 13.
296. О пожертвованіи сеященникомъ с. Алистѣва І. Зефировымъ своего полугодичнаго вознагражденія въ пользу бѣдныхъ дух. званія. 1892 г. № 3.
297. Пожертвованіе свящ. Н. Пѣвницкаго. 1892 г. № 7, А. Соколова. 1893 г. № 9.
298. Пожертвованія въ память Коронованія Ихъ Императорскихъ Величествъ по Нижег. епархіи. 1897 г. № 6.
299. Пожертвованія на нужды церкви. 1899 г. № 23, 1903 г. № 22.
300. О пожертвованіи кр. д. Выболова, Горбат. у. Ѳедора Чуянова. 1900 г. № 7.
301. Пожертвованія въ пользу церквей Нижег. епархіи. 1902 г. № 6.
302. Поминовенія. О поминовеніи Графини А. Г. Толстой. 1889 г. № 15.
303. О поминовеніи въ Бозѣ почившаго Макарія, бывшаго Архіепископа Донскаго. 1895 г. № 2.
304. О совершеніи поминовенія о почившемъ Митрополитѣ Іоанникіи. 1900 г. № 12.
305. Попечительство о бѣдныхъ дух. званія. О мѣрахъ къ умноженію попечительскихъ средствъ о бѣдныхъ дух. званія. 1864 г. № 4.
306. Доклады Нижег. Епарх. Попечительства объ операціяхъ Попечительства. 1873 г. № 24.
307. Журналъ Попечительства съ формой годичнаго опекунскаго отчета. 1874 г. № 9.
308. Реестръ билетамъ кредитныхъ учреждений, принадлежащихъ Попечительству. 1888 г. № 3.
309. Реестръ хранящимся въ Попечительствѣ билетамъ на излѣченіе бѣдныхъ лицъ дух. званія въ земскихъ больницахъ. 1888 г. № 5.
310. Реестръ опекунскимъ билетамъ кредитныхъ учреждений въ Попечительствѣ. 1888 г. № 5.
311. Попечительства церковно-приходскія. По поводу положенія о попечительствахъ при прав. церквахъ. 1865 г. № 7.

312. Обь открытіи приходскихъ попечительствъ въ епархіи. 1867 г. № № 1, 4, 9, 17, 18; 1868 г. № 5; 1886 г. № № 14, 22; 1887 г. № № 7, 12, 13, 19, 22; 1888 г. № № 4, 6, 7, 11, 12, 14, 18, 20; 1889 г. № № 6, 7, 11, 15; 1890 г. № 12; 1892 г. № № 5, 8.
313. Предложеніе Преосвященнаго Модеста духовенству Н.-Новгорода обь открытіи попечительствъ. 1886 г. № 4.
314. Обь утвержденіи предсѣдателя и членовъ въ попечительствѣ с. Пели Казенной. 1886 г. № 13; въ с. Кондрыкинѣ, Лук. у. 1887 г. № 13.
315. Отчетъ Нижег. Троицкаго (Вевхнепосадскаго) Попечительства за 1891 годъ—1892 г. № 4; за 1892 годъ—1893 г. № 15; за 1893 г.—1894 г. № 9.
316. Отчетъ Попечительства с. Пузской Слободы, Лук. у. 1893 г. № 6 и благодарность его наслѣдникамъ И. И. Зурова. 1892 г. № 5; за 1893 годъ—1895 г. № 5; записка о состояніи его. 1901 г. № 8.
317. Отчетъ Предсѣдателя Выѣздноскаго Попечительства за 1893—4 отчетный годъ. 1895 г. № 10.
318. Послушницы. О командировкѣ монастырскихъ послушницъ для ухода за больными въ с. Ново-Дмитріевку. 1899 г. № 23.
319. Пособіе. О томъ, чтобы ходатайствующіе о назначеніи пособій изъ средствъ Св. Синода, прилагали при своихъ прошеніяхъ требуемыя свѣдѣнія, засвидѣтельствованныя благочиннымъ. 1896 г. № 8.
320. Вѣдомость духовнымъ учрежденіямъ Нижег. епархіи, коимъ причитаются пособіе изъ казны взамѣнъ 5% налога, взимаемаго съ доходовъ отъ капиталовъ, принадлежавшимъ учрежденіямъ къ 1 іюля 1885 года. 1894 г. № 24.
321. Построенія. О проєктахъ на церковныя постройки и значеніе для техникувъ, какъ руководства, изданнаго Св. Синодомъ „Атласа плановъ и фасадовъ церквей“. 1887 г. № 22.
322. Отъ Нижег. Дух. Консисторіи распоряженіе,—при постройкахъ и капитальныхъ ремонтахъ церквей имѣть въ виду устройство при оныхъ церковно-приходскихъ школь и обь отдѣленіи 10% изъ сборовъ по сборнымъ книгамъ на устройство и обновленіе церквей—на устройство помѣщеній для церк.-приходскихъ школь. 1892 г. № 3.
323. О постройкѣ школь при вновь строящихся и капитально ремонтируемыхъ церквахъ. 1897 г. № 18.
См. № № 32.
324. Почта. По вопросу о правѣ церк.-приход. Попечительствъ пересылать корреспонденцію безъ платежа вѣсоваго сбора имѣть казенную печать. 1898 г. № 7.
325. О бесплатной пересылкѣ почтовой корреспонденціи. 1903 г. № 19.
326. Празднованіе. О времени празднованія Рожденія и Тезоименитства Ея Высочества Княжны Ирины Александровны. 1895 г. № 22.

327. Приговоры. О представленіи приговоровъ объ избраніи сборщиковъ. 1890 г. № 3.
328. О воспрещеніи прибѣгать къ содѣйствию полиціи для понужденія сельскихъ обществъ къ исполненію ихъ приговоровъ. 1896 г. № 4.
329. Присяга. Копія съ постановленія Консисторіи по дѣлу объ уклоненіи священника одной изъ церквей г. Н.-Новгорода отъ явки въ камеру Судебнаго Слѣдователя для привода свидѣтелей къ присягѣ. 1899 г. № 20.
330. Прихожане. Постановленіе прихожанъ Вознесенскаго собора г. Семёнова. 1890 г. № 8.
331. Приходъ, Перечисленіе д. Николаевки въ другой приходъ. 1901 г. № 11.
332. Росписаніе приходовъ къ церквамъ г. Н.-Новгорода. 1896 г. № 9, 10, 13; 1897 г. № 4, 5, 7, 11—12, 15—24.
333. Приюты. Объ открытіи при Городецкомъ Феодоровскомъ мон-рѣ приюта для мальчиковъ-сиротъ духовн. званія. 1867 г. № 15.
334. Докладъ Совѣта Епарх. жен. училища объ открытіи дѣтскаго приюта. 1874 г. № 22.
335. О пожертвованіяхъ въ дѣтскій Епархіальный Приютъ М. И. Руспнова, А. Я. Борозачева и М. Г. Рукавишникова. 1875 г. № 4, 6; неизвѣстной особы 500 руб. 1877 г. № 13.
336. Объ открытіи Макарьевского приюта. 1886 г. № 19.
337. По поводу корреспонденціи въ „Церковно-Общественномъ Вѣстникѣ“ о дѣтскомъ приютѣ и богадѣльнѣ. Докладъ Епарх. Попечительства Его Преосвященству. 1881 г. № 8.
338. Представленіе Комитета по управленію дѣлами Епарх. Макарьевского Приюта и Богадѣльни о принятіи въ приютъ 12 сиротъ. 1887 г. № 5.
339. О представленіи формулярныхъ списковъ отцовъ осиротѣвшихъ дѣтей при прошеніяхъ о принятіи сихъ дѣтей въ Епарх. Приютъ. 1889 г. № 10.
Прогоны—см. листы открытые.
340. Программы. Программы испытаній для поступленія въ 1—4 классы Нижегород. Дух. Училища. 1886 г. № 14.
341. Программа церковно-историческаго и статистическаго описанія церквей и приходовъ Нижегород. епархіи. 1886 г. № 21—23.
342. Программа празднованія въ Н.-Новгородѣ 15 іюля 1888 года 900-лѣтія Крещенія Руси и въ Нижегород. епархіи. 1888 г. № 13.
343. Программа торжества въ Н.-Новгородѣ по случаю 700-лѣтней годовщины рожденія Основателя города Вел. Кн. Георгія Всеволодовича 4-го февраля 1889 г. № 2,—порядокъ выполненія программы № 3; программа торжества 4-го марта № 5.
344. Программы по предметамъ курса 6-ти клас. епарх. жен. училищъ. 1896 г. № 15—16.

345. **Продажа.** О продажѣ домовъ и другихъ построекъ на церковной землѣ лицамъ и учрежденіямъ другихъ вѣдомствъ съ вѣдома благочиннаго и подъ условіемъ немедленной сломки. 1887 г. № 20.
346. **Проповѣдничество.** О соблюденіи священниками, представляющими проповѣди, и цензорами, читающими ихъ, узаконенныхъ на сей случай правилъ. 1872 г. № 7.
347. О составленіи священниками, по назначенію и собственному желанію, катехизическихъ поученій. 1874 г. № 1.
348. О произнесеніи поученій во всѣ воскресные и праздничные дни. 1887 г. № 19.
См. № 147.
349. **Просфорня.** О порядкѣ направленія просфорническихъ дѣлъ. 1898 г. № 18.
350. О замѣщеніи мѣстъ просфорни. 1901 г. № 4.
351. **Просьбы**—см. прошенія.
352. **Противопожарныя мѣры.** О мѣрахъ къ огражденію селеній отъ пожаровъ. 1866 г. № 19—20.
353. Объ осторожномъ обращеніи въ церквахъ съ огнемъ причтами, церковными старостами и караульщиками. 1874 г. № 7.
354. О соблюденіи причтами предосторожности противъ пожаровъ въ ризницахъ. 1897 г. № 17.
355. **Прошенія.** О томъ, чтобы лица, обращающіяся къ епархіальному начальству съ прошеніями о назначеніи изъ суммъ епархіальнаго попечительства, въ своихъ прошеніяхъ объясняли мѣсто своего жительства. 1870 г. № 13.
356. О подачѣ прошеній о черныхъ скуфьяхъ чрезъ благочинныхъ. 1888 г. № 23.
357. По поводу просьбъ о назначеніи тому или другому причту казеннаго пособія. 1896 г. № 1.
358. Объ отклоненіи просьбъ объ исключеніи изъ послужныхъ списковъ духовенства отмѣтокъ о судимости. 1896 г. № 6.
359. Оставленіе прошеній безъ послѣдствій. 1897 г. № 13.
360. Распоряженіе Епарх. начальства о направленіи Епарх. начальству просьбъ и заявленій, касающихся церквей и причтовъ, чрезъ мѣстныхъ благочинныхъ. 1902 г. № 12.
361. **Псаломщики.** Объ обязанностяхъ псаломщиковъ. 1898 г. № 5.
362. О ходатайствахъ псаломщиковъ о разрѣшеніи имъ на вступленіе въ бракъ. 1898 г. № 6.
363. О порядкѣ утвержденія въ должности псаломщика и посвященія въ стихарь. 1898 г. № 18.
См. № 112.
364. **Пѣніе.** О награжденіи псаломщика Ѳ. Виноградова стихаремъ за веденіе хора при церкви с. Ветошкина. 1886 г. № 17.
365. Свѣдѣнія о пѣвческой части и состояніи хоровъ по 2-му благочин. округу Ардат. у. 1888 г. № 10.

366. О допущеніи духовенства къ участию въ обученіи церк. пѣнію въ зем. школахъ Нижег. губ. 1891 г. № 13.
367. Объ учебномъ руководствѣ нотныхъ переложеній Д. Соловьева. 1893 г. № 17.
368. О дух.-музыкальныхъ сочиненіяхъ, одобренныхъ для исполненія при Богослуженіи. 1897 г. № 11.
369. Пчеловодство. Отношеніе на имя Преосвященнаго Модеста Предсѣдателя Коммиссіи по пчеловодству т. с. А. Э. Зубарева. 1887 г. № 1.
370. О доставленіи Русскому Обществу Пчеловодства свѣдѣній о существующихъ пасѣкахъ и о размѣрахъ добываемаго меда и воска. 1895 г. № 14.
371. Объ измѣненіи по отношенію къ духовенству Нижег. епархіи правилъ о пчельникахъ. 1897 г. № 7.
372. Къ свѣдѣнію духовенства епархіи объ устройствѣ пчельниковъ. 1898 г. № 9.
373. Ремесленная школа епархіальная, при *Оранскомъ мон-рѣ*: репорты Преосвященному Модесту Совѣта школы. 1887 г. № 10.
374. Отчетъ школы за 1884—85 и 1885—86 учебн. годы. 1887 г. № 24.
375. Программы учебныхъ предметовъ *Нижегородской епарх. учебно-ремесленной школы*. 1888 г. № 19—20.
376. О переводѣ въ Н.-Новгородъ Оранской учебно-ремесленной школы и преобразование ея въ Епарх. Ремесленную школу. Уставъ ея. 1893 г. № 4.
377. Условія поступленія въ школу. 1883 г. № 9.
378. Объявленіе бывшимъ ученикамъ Оранской ремесленной школы. 1893 г. № 9.
379. Извѣщеніе отъ Совѣта школы. 1893 г. № 16.
380. Краткій отчетъ о приходѣ и расходѣ суммъ школы съ 1-го сент. 1898 г. по 1 янв. 1900 года. 1900 г. № 13, за 1900—1901 учебн. годъ и о вакансіяхъ. 1901 г. № 11.
381. Отчетныя свѣдѣнія отъ Совѣта школы. 1902 г. № 11; 1903 г. № 12. Ремонтъ—см. построеніе.
382. Сборщики. О церковныхъ сборщикахъ. 1892 г. № 24; 1899 г. № 19.
383. Сборныя книги. О воспрещеніи выдавать копии съ надписи о сборныхъ книгахъ и дѣлать засвидѣтельствованіе означенныхъ копій. 1895 г. № 7.
384. О сборныхъ книгахъ. 1891 г. № 12.
385. Правила при сборѣ подаеній со сборною книгою. 1896 г. № 13.
386. О порядкѣ полученія сборныхъ книгъ. 1898 г. № 12; 1899 г. № 11.
387. Распоряженіе Преосвященнаго Назарія о сборныхъ книгахъ. 1901 г. № 17.
388. Сборы. По вопросу о сборѣ на постройку православныхъ церквей съ раскольниковъ и вообще иновѣрцевъ. 1892 г. № 24.
389. О представленіи 10% сбора со сборныхъ книжекъ. 1896 г. № 17.

390. О направленіи 10% сбора со сборныхъ книгъ въ пользу ц.-прих. школъ въ Уѣздн. Отдѣленія Училищн. Совѣта. 1897 г. № 7, 10.
391. О порядкѣ представленія сбора въ пользу О-ва Бѣлаго Креста. 1903 г. № 6.
392. Объ учрежденіи сбора на сооруженіе и содержаніе бѣднѣйшихъ православныхъ церквей въ Имперіи. 1896 г. № 4.
393. О сборѣ денегъ на приготов. классъ при Починковскомъ д. училищѣ. 1895 г. № 13.
394. О сборѣ денегъ на параллельные классы Семинаріи. 1891 г. № 23.
395. О томъ, какого рода сборы установлены въ пользу ц.-прих. школъ, и въ какое время собранныя суммы должны быть высылаемы въ Еп. Училищный Совѣтъ. 1891 г. № 23.
396. О доставленіи церквами взноса по 32% сбору. 1903 г. № 13.
397. О раскладкѣ 2 т. р. подлежащихъ сбору на Епарх. жен. училище. 1896 г. № 21.
398. Священники. О дѣятельности свящ. І. Алфеева. 1889 г. № 7, — свящ. с. Туманова А. Алѣева во время холеры. 1893 г. № 1.
399. Объ обязанностяхъ старшихъ священниковъ. 1893 г. № 2.
400. О священникѣ Николаѣ Толстомъ. 1895 г. — о вызовѣ въ Консistorію № 7, — о вступленіи въ законную силу рѣшенія Епарх. Начальства о лишеніи его сана № 11, — копія съ постановленія Нижегород. Епарх. Начальства по обвиненію его въ преступленіяхъ противъ должности и самочинія № 15.
401. О свящ. Павлѣ Райскомъ. 1894 г. № 11.
402. Свѣдѣнія. О доставленіи срочныхъ свѣдѣній объ умершихъ отъ различныхъ болѣзней. 1896 г. № 10.
403. Свѣчи, свѣчныя операціи, свѣчной зааодъ. Правила о веденіи свѣчной операціи въ епархіи. 1872 г. № 7.
404. Объ операціи завода. 1888 г. № 3.
405. Отчеты о состояніи свѣчнаго завода. 1881 г. № 5, 1894 г. № 20, 1895 г. № 7, 21, 1903 г. № 21—24.
406. О продажѣ оливковаго лампаднаго масла. 1888 г. № 19—21.
407. О привлеченіи сельскаго духовенства къ содѣйствию развитія свѣчной операціи. 1886 г. № 11.
408. О воспрещеніи употреблять въ церквахъ перезиновыя свѣчи. 1886 г. № 11.
409. Объ обязательной для церквей Нижегород. епархіи покупкѣ свѣчъ только въ Епарх. лавкахъ. 1886 г. № 19.
410. Проектъ правилъ для Нижегород. епарх. завода и всей происходящей отъ него свѣчной операціи въ епархіи. 1886 г. № 22, 1892 г. № 8, 1894 г. № 19.
См. № 150.
411. Села. Реестръ селамъ Нижегород. епархіи съ указаніемъ завѣдывающихъ оными благочинныхъ и станцій. 1883 г. № 18.

412. **Сельское хозяйство.** О курсахъ сельскаго хозяйства, устроенныхъ священ. с. Суроватики М. Бѣлавинымъ при мѣстной школѣ. 1893 г. № 1.
413. **Семинарія Духовная.** Опредѣленіе Правленія Семинаріи о сдачѣ экзаменовъ на званіе студента. 1864 г. № 17.
414. Опредѣленіе Правленія Семинаріи о своекоштныхъ воспитанникахъ. 1868 г. № 9.
415. Къ свѣдѣнію окончившихъ курсъ Семинаріи. 1894 г. № 17.
416. Отчеты о приходѣ и расходѣ епарх. суммъ по Семинаріи печатались ежегодно.
417. Разрядные списки воспитанниковъ Семинаріи печатались ежегодно. См. №№ 19, 242.
418. **Сироты.** О помѣщеніи сиротъ дѣвицъ духовн. званія въ жен. мон-ри и общины. 1868 г. № 12.
419. **Сказки.** Форма любовной сказки по размежеванію земельныхъ угодій. 1896 г. № 24.
420. **Скуфы черныя.** См. № 356.
421. **Слѣдствіе.** Правила для производства слѣдствій о преступленіяхъ и проступкахъ, подлежащихъ вѣдѣнію Епарх. суда. 1879 г. № 15—17.
422. **Собранія.** Объ учрежденіи священническихъ съѣздовъ и собраний. 1866 г. № 9.
423. **Собесѣдованія.** О дозволеніи священникамъ с. Лыскова о.о. Пальмовскому, Свѣтзарскому и Красовскому открыть публичныя собесѣдованія въ с. Лысковѣ. 1875 г. № 18.
424. О собесѣдованіи съ народомъ въ воскресные и праздничные дни о предметахъ вѣры и нравственности. 1877 г. № 11.
425. Предложеніе Его Преосвященства Консистоіи о веденіи священниками собесѣдованій съ прихожанами въ праздничные дни. 1882 г. № 2.
426. Программа пастырскихъ внѣбогослужебн. бесѣдъ, установленная въ 1-мъ округѣ церковей г. Н.-Новгорода. 1883 г. № 12.
427. Программа веденія воскресныхъ и праздничн. бесѣдъ. 1886 г. № 4.
428. Выписка изъ Богослужебнаго журнала Трехсвятительской церкви г. Н.-Новгорода о бесѣдахъ. 1886 г. № 6.
429. Докладная записка о веденіи внѣбогослужебныхъ собесѣдованій по церквамъ Нижег. епархіи. 1886 г. № 15.
430. О времени и порядкѣ внѣбогослужебныхъ собесѣдованій въ церквахъ г. Н.-Новгорода. 1886 г. № 19.
431. Указанія недостатковъ, замѣченныхъ по отчетамъ у большей части священниковъ при веденіи ими внѣбогослужебныхъ бесѣдъ по Нижег. епархіи за 1886 годъ. 1887 г. № 12.
432. **Содержаніе духовенства.** По вопросу о раздѣлѣ мѣстныхъ средствъ содержанія приходскаго духовенства. 1874 г. № 18.
433. О наблюденіи за исполненіемъ правилъ о раздѣлѣ средствъ между членами причтовъ. 1896 г. № 9.

434. О раздѣлѣ казеннаго и добавочнаго пособія духовенству Ниж. епархіи. 1896 г. № 14.
См. №№ 119—121.
435. Старосты церковные. О томъ, чтобы избираемые въ должность церк. старость лица были приводимы къ присягѣ. 1889 г. № 1.
436. О требованіи отъ церк. старостъ росписки объ исполненіи ими инструкціи, Епархіальныхъ распоряженій и о покупкѣ свѣчъ въ Епарх. заводѣ. 1886 г. № 8.
437. О точномъ исполненіи церк. старостами данной имъ инструкціи. 1886 г. № 24.
438. Сообщение Нижегород. Консисторіи объ утвержденіи церк. старосты въ с. Кузятовѣ, о присягѣ церк. старостамъ и требованіи отъ нихъ подписки о повиновеніи Епарх. Начальству. 1886 г. № 18.
439. Разрѣшеніе ношенія форменныхъ кафтановъ церковн. старостами. 1899 г. № 18, 23.
440. Статистика. О представленіи причтами вѣдомостей о родившихся въ Губерн. и Уѣздн. Зем. Управы. 1872 г. № 18.
441. По поводу введенія новой карточной системы индивидуальной метрико-статистич. отчетности по движенію населенія. 1900 г. № 24.
442. Стипендіи. Объ учрежденіи при Семинаріи стипендіи имени Архіепископа Донскаго и Новочеркасскаго Макарія, и положеніе о сей стипендіи. 1893 г. № 4.
443. Страхование. О страхованіи отъ огня домовъ и прочаго строенія духовенства во 2-мъ Россійскомъ Обществѣ. 1879 г. № 11.
444. По дѣлу о страхованіи церк. зданій и имущества въ Обществѣ „Россія“. 1898 г. № 13.
445. О процентныхъ суммахъ отъ Страховаго О-ва „Россія“ въ пользу епархіи. 1896 г. № 10.
446. Судъ. Рѣшеніе Суда по дѣламъ объ изыятіи церковной земли Семеновскаго Вознесенскаго собора изъ неправильнаго владѣнія ею зашт. протоіерея К. Успенскаго 1890 г. № 10 и П. Лебедева 1892 г. № 22, 1894 г. № 8, и возвращеніи ея Собору.
447. Копія съ рѣшенія Нижегород. Окр. Суда по иску кр. с. Фокина къ священнику того же села Юрасову объ изыятіи изъ владѣнія послѣдняго церк.-усадебной земли. 1894 г. № 4.
448. Къ свѣдѣнію духовенства и церк. старостъ епархіи о рѣшеніяхъ Окружнаго Суда по тремъ исковымъ дѣламъ о признаніи правъ собственности на монастырское и церковное недвижимое имущество. 1898 г. № 3.
449. О запрещеніи членамъ причтовъ возбуждать въ мировыхъ и судебныхъ учрежденіяхъ претензіи на незаконное отчужденіе въ свою пользу церковныхъ земель. 1886 г. № 17.
См. № 20.
450. Съѣзды. Объ учрежденіи благотворител. съѣздовъ. 1866 г. № 20.

451. О томъ, чтобы Предѣдатели съѣздовъ оо. депутатовъ сами представляли копии съ журнальныхъ постановленій въ редакцію „Епархіальныхъ Вѣдомостей“ для напечатанія подъ собственною отвѣтственностью и скрѣпою. 1872 г. № 8.
452. Правила для съѣздовъ духовенства. 1886 г. № 7.
453. Правила, опредѣляющія устройство окружныхъ училищныхъ съѣздовъ Нижегород. епархіи. 1886 г. № 12.
454. О сообщеніи съѣздамъ духовенства религіозно-просвѣтительн. значенія. 1903 г. № 21.
455. О депутатахъ на съѣзды духовенства. 1893 г. № 12.
- Журналы и постановленія Съѣздовъ печатались ежегодно.
456. Телеграммы. Благодарственная телеграмма Оренбургскихъ казаковъ Преосвященному Модесту. 1888 г. № 11.
457. Привѣтственная телеграмма Высокопреосвященному Алексію, Архіепископу Литовскому. 1889 г. № 12.
458. Телеграмма Преосвященному Модесту отъ общества с. Бол. Мурашкина объ освященіи часовни. 1889 г. № 24.
459. Телеграмма Преосвященнаго Назарія на имя Нижегород. Консисторіи. 1901 г. № 4.
460. Уставы. Уставъ Епарх. жен. Училища. 1868 г. № 22.
461. Уставъ общежитія своекоштныхъ учениковъ Нижегород. Дух. Училища. 1884 г. № 9.
462. Уставъ Братства св. Александра Невскаго при Городецкомъ Феодоровскомъ монастырѣ. 1869 г. № 7.
463. Уставъ Братства св. Креста въ Н.-Новгородѣ. 1875 г. № 2; 1902 г. № 12.
464. Уставы Отдѣленій Братства св. Креста 1902 г. № 12: въ с. Вортыньцѣ, Вас. у. 1876 г. № 4, въ с. Борисовѣ. 1887 г. № 13.
465. Уставъ Братства Св. Благ. Вел. Кн. Георгія Всеволодовича, основателя г. Н.-Новгорода и объяснительная записка къ Уставу. 1886 г. № 5, 1889 г. № 4.
466. Уставъ Свято-Георгіевскаго Общества хоругвеносцевъ въ Н.-Новгородѣ. 1889 г. № 24.
467. Уставъ Кубинцевскаго Общества трезвости. 1894 г. № 1.
468. Уставъ Братства прп. Макарія Желтоводскаго въ с. Лысковѣ. 1891 г. № 6.
469. Учебныя дух. заведенія. Объ исчисленіи суммы, потребной на содержаніе дух.-учебныхъ заведеній Нижегород. епархіи. 1865 г. № 11.
470. Училища духовныя. О времени подачи прошеній о принятіи дѣтей въ дух. училища. 1868 г. № 8.
471. Правила для приготовительныхъ классовъ при дух. училищахъ. 1869 г. № 4.
472. Правленіе Арзамасскаго дух. Училища. Отзывъ по устройству училищнаго корпуса. 1882 г. № 8.

473. О закрытіи при Починковскомъ дух. Училищѣ приготовительнаго класса. 1885 г. № 21.
474. Журналъ Починк. д. училища по вопросу о переводѣ училища изъ Починокъ въ с. Кемлю. 1889 г. № 9.
475. Актъ осмотра зданій и мѣстности въ Починкахъ, Кемль и Лукояновѣ для помѣщенія д. училища. 1890 г. № 21.
476. Отчеты по дух. училищамъ и разрядные списки учениковъ печатались ежегодно.
477. Училище Епарх. женское. О недопущеніи къ баллотировкѣ на казенное содержаніе вторыхъ дочерей изъ однихъ и тѣхъ же семействъ. 1869 г. № 3.
478. О высылкѣ въ Совѣтъ училища денегъ за неофициальный отдѣлъ „Епарх. Вѣдомостей“. 1869 г. № 22.
479. О высылкѣ на содержаніе училища денегъ оо. благочинными и настоятелями и настоятельницами монастырей. 1869 г. № 24.
480. О высылкѣ денегъ на содержаніе училища оо. благочинными, а не училищными правленіями. 1869 г. №№ 22, 24.
481. О томъ, чтобы духовенство подавало прошенія въ Совѣтъ училища о принятіи дѣтей не позднѣе 15 августа. 1875 г. № 6.
482. Журналъ Коммисіи по обсужденію выполненія смѣты безъ дефицита по содержанію Училища и Архипастырская резолюція на семь журналѣ. 1889 г. № 16.
483. О покрытіи перерасхода по училищу. 1897 г. № 24.
484. Отчеты училища и журналы ревизіи ихъ печатались ежегодно.
485. Училищный Епарх. Совѣтъ и его распоряженія. Объ учрежденіи уѣздныхъ Отдѣленій Совѣта. 1888 г. № 22; 1889 г. № 9.
486. Выс. утв. „правила объ уѣздн. Отдѣленіяхъ Еп. Училищн. Совѣтовъ“. 1889 г. № 9.
487. Инструкція Отдѣленіямъ Нижег. Еп. Училищн. Совѣта, составленная на основаніи „Правиль объ Отдѣленіяхъ“. 1889 г. № 9.
488. Къ свѣдѣнію уѣздныхъ Отдѣленій Совѣта о назначеніи законоучителей въ школы грамоты. 1889 г. № 23.
489. Программа отчетныхъ свѣдѣній представляемыхъ ежегодно Еп. Училищн. Совѣту уѣздн. Отдѣленіями. 1890 г. № 7.
490. Отъ Еп. Училищн. Совѣта о нотномъ переложеніи пѣснопѣній литургіи св. Василия Вел.,—составленномъ діак. М. Коневскимъ. 1890 г. № 21.
491. Отъ Еп. Училищн. Совѣта о денежныхъ поступленіяхъ на содержаніе ц.-приход. школъ епархіи и школъ грам. 1891 г. №№ 4, 22.
492. Журналы собраній Нижег. Еп. Учил. Совѣта, 1892 г. №№ 7—10, 12—17, 21, 22.
493. О бесплатн. отпускѣ изъ казен. дачъ лѣса для постройки церковей-школъ. 1893 г. № 1.

494. Къ свѣдѣнію оо. наблюдателей и завѣдывающихъ церк. школами о сообщеніи куда слѣдуетъ о подозрительныхъ случаяхъ заболѣванія между учащимися. 1893 г. № 24.
495. Постановленіе Совѣта по поводу ассигнованія 3.279.205 руб. на церковныя школы. 1895 г. № 15.
496. О назначеніи исправляющихъ должность уѣздныхъ наблюдателей. 1896 г. № 16.
497. Распоряженія и извѣстія Совѣта: 1899 г. № 7; 1900 г. №№ 21, 24; 1901 г. № 9.
498. О предоставленіи уѣздн. Отдѣленіямъ Совѣта окончательнаго рѣшенія нѣкоторыхъ дѣлъ. 1899 г. № 9.
499. Учителя народныя. Объ учителяхъ церковно-приходскихъ школъ. 1887 г. № 20.
500. Отъ Еп. Учил. Сов. къ свѣдѣнію учителей ц.-прих. школъ изъ свѣтскихъ лицъ, состоящихъ въ запасѣ арміи. 1889 г. № 24.
501. Отъ Еп. Учил. Сов.: о требованіи письменныхъ обязательствъ отъ учителей и учительницъ церк.-прих. школъ прослужить въ одной и той же школѣ не менѣе двухъ лѣтъ, и о привлеченіи оо. діаконовъ къ прохожденію учительской должности въ церковныхъ школахъ. 1890 г. № 22.
502. Правила для производства испытаній на званіе учителя однокл.-ц.-прих. школы. 1899 г. № 11.
503. Храненіе. О порядкѣ храненія церковныхъ суммъ. 1903 г. № 12.
504. Чтенія народныя. Правила для устройства и веденія воскресныхъ и праздн. чтеній для народа. 1896 г. № 16.
505. Народныя чтенія. 1897 г. № 19.
506. Школы—при монастыряхъ. Жен. школа при Серафимо-Понетаевск. мон-рѣ. 1871 г. № 4; при Городецк. Феодоров. мон-рѣ. 1872 г. № 8.
507. О порядкѣ поступленія мальчиковъ—сиротъ дух. званія въ приготов. классы, учреждаемые при мон-ряхъ Нижег. епархіи. 1867 г. № 19, 1869 г. № 7.
508. Приготов. дух. училище при Оранскомъ мон-рѣ. 1869 г. № 7.
509. Церковно-Учительская Епархіальная школа. Извѣщеніе объ открытіи школы въ Н.-Новгородѣ съ 1887—88 учебн. г. 1887 г. № 12—14.
510. О назначеніи Смотрителя и Членовъ Совѣта школы и о закрытіи строительн. при ней комитета. 1887 г. № 14.
511. Объ уступкѣ Епарх. Попечительствомъ флигеля при Макарьевск. богадѣльнѣ для устройства общежитія при школъ. 1887 г. № 21.
512. Предложеніе съ пожертвованіемъ 1000 р. Преосвященнаго Модеста Совѣту школы о постройкѣ флигеля, для болѣе свободнаго размѣщенія школы, на частныя пожертвованія. 1888 г. № 2.
513. Объ осмотрѣ зданій школы. 1888 г. № 19.
514. О пріемныхъ экзаменахъ въ школу. 1888 г. № 11.
515. Отчетъ о состояніи школы за 1887—8 учебн. г. 1889 г. №№ 3, 4; —за 1888—9 учебн. г. 1889 г. №№ 22, 23.

516. О пожертвованіяхъ въ пользу школы. 1888 г. № 9.
517. Разрядный списокъ учениковъ школы за 1890 г. 1890 г. № 14.
518. Образцовая школа при Семинаріи. Отчеты: за 1885—86 учебн. годъ. 1886 г. № 23; за 1886—87 учебн. годъ. 1888 г. № 2.
519. Церковно-приходскія школы и школы гуамоты. Свѣдѣнія о школахъ въ Нижегород. епархіи съ 1861 г. по 1865 г. 1864 г. № 24.
520. Открытіе ц.-прих. жен. школы при Нижегород. Вознесенской ц. 1887 г. № 23.
521. Письмо отъ имени Преосвященнаго Модеста В. Д. Звенигородскому по поводу содѣйствія послѣдняго дѣлу развитія церк. школъ и отвѣтъ на него. 1888 г. № 3.
522. О разрѣшеніи учащимся мальчикамъ ц.-прих. школъ надѣвать стихари во время богослуженія для прислуживанія въ церкви. 1888 г. № 23.
523. Репорты Преосвященному Модесту объ открытіи школы грамоты и рукодѣлія въ с. Селищахъ и ц.-прих. школы въ с. Созоновѣ. 1889 г. № 22.
524. Краткія свѣдѣнія о ц.-прих. школахъ и школахъ грамоты Бал. у. Нижегород. епарх. 1889 г. № 10.
525. Списокъ ц.-прих. школъ Нижегород. епархіи. 1889 г. № 23.
526. О церковномъ пѣніи въ церковн. школахъ. 1895 г. № 9.
527. О страховкѣ училищныхъ зданій. 1895 г. № 15.
528. Объ участіи церк.-прих. школъ Нижегород. епархіи на Всероссийской выставкѣ 1896 г. въ Н.-Новгородѣ. 1895 г. № 21.
529. О соблюденіи правилъ строительнаго устава при возведеніи школьныхъ зданій. 1897 г. № 2.
530. О второклас. ц.-прих. школѣ въ с. Богородскомъ, Горбатовс. у. 1897 г. № 19.
531. О томъ, въ какихъ школахъ оо. діаконны свободны отъ вычета изъ ихъ доходовъ, и объ освобожденіи оо. діаконовъ въ учебные дни отъ церковныхъ службъ и и требо-исправленій. 1898 г. № 6.
532. Отчеты годовые о церк.-прих. школахъ помѣщались ежегодно съ 1889 года.
См. № 29.
533. Штрафъ. О порядкѣ представленія штрафныхъ денегъ. 1896 г. № 3.
534. Церковь-школа. О заведываніи вновь устроенными церквами-школами и о денежныхъ доходахъ съ сихъ церквей. 1893 г. № 9.
535. Церковное вино. О разрѣшеніи открыть при Епарх. свѣчномъ заводѣ складъ церковнаго вина. 1902 г. № 21.
536. Постановленіе Распоряд. Комитета Свѣчнаго завода о покупкѣ для церквей церковнаго вина въ епарх. свѣчн. лавкахъ. 1903 г. № 21.
-

Иносепархіальныя распоряженія.

1. Архіерей. О встрѣчѣ Архіерея при посѣщеніи въ епархіи церквей. 1871 г. № 3.
2. Благочинный. О выборѣ благочинныхъ по Казан. епарх. 1868 г. № 15.
3. Записка митр. Филарета о выборѣ благочинныхъ. 1868 г. № 20.
4. Бракъ. О вступленіи въ бракъ священноцерковнослужительскихъ дѣтей. 1871 г. № 3.
5. Въ какіе дни не вѣнчаются браки. 1871 г. № 22.
6. Можно ли вѣнчать бозъ дозволенія родителей. 1872 г. № 18.
7. Браки солдатскихъ вдовъ. 1879 г. № 9.
8. О вѣнчаніи нижнихъ чиновъ, перечисленныхъ въ запасъ арміи и женъ нижнихъ чиновъ, убитыхъ въ сраженіяхъ. 1880 г. № 3.
9. Вносы. Объ увеличеніи взноса прибыльной суммы отъ продажъ свѣчъ въ церквахъ. 1866 г. № 1.
10. Вольнонаемные. По вопросу о вольнонаемныхъ церковникахъ. 1873 г. № 10.
11. Воспитанники. Распоряженіе начальства о воспитанникахъ Смоленской епархіи. 1868 г. № 9.
12. Гербовый Уставъ. О неупотребленіи гербовой бумаги въ судебныхъ мѣстахъ повѣренными по дѣламъ церковнаго интереса. 1871 г. № 15.
13. Доходы. О выдачѣ свидѣтельствъ или выписокъ изъ церк. документовъ за подписью всѣхъ членовъ причта и о дѣлежѣ за сіе доходовъ. 1872 г. № 18.
14. Дѣти. О томъ, какимъ видамъ могутъ быть снабжены дѣти священноцерковнослужителей для свободнаго проживанія. 1871 г. № 3.
15. Завѣщанія духовныя. О домашнихъ дух. завѣщаніяхъ. 1871 г. № 17.
16. Погребеніе. О погребеніи иновѣрцевъ. 1872 г. № 18.
17. О погребеніи подкидышей. 1872 г. № 18.
18. О погребеніи скоропостижно умершихъ. 1872 г. № 18.
19. Престоль. О размѣрахъ св. престола. 1871 г. № 3.
20. Псаломщикъ. Объ обязанностяхъ по церкви и приходу псаломщиковъ изъ окончившихъ курсъ въ Семинаріи. 1871 г. № 3.
21. Съѣзды. Инструкція для епарх. и училищн. съѣздовъ духовенства. 1868 г. № 12.
22. О томъ, кто долженъ предсѣдательствовать на благочинческихъ съѣздахъ, а равно первенствовать при богослуженіяхъ, если въ вѣд-вѣ благочиннаго священника состоятъ протоіерей. 1871 г. № 3.
23. Учебныя заведенія. Объ улучшеніи быта духовно-учебныхъ заведеній. 1866 г. №№ 6, 8, 9, 11.

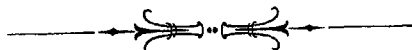

АЛФАВИТНЫЙ УКАЗАТЕЛЬ

городовъ и селеній Нижегородской Епархіи. *)

Г О Р О Д А:

Стран.	Стран.	Стран.
Нижній-Новгородъ 149	Горбатовъ 230	Семеновъ 285
Ардатовъ 173	Княгининъ 242	Сергачъ 294
Арзамасъ 189	Лукояновъ 256	Зашатный г. Перевозъ 252
Балахна 208	Макарьевъ 274	Зашатный г. Починки 264
Василь 220		

С Е Л А и С Л О Б О Д Ы:

Стран.	Стран.	Стран.
Абакиво, Г. 2 235	Ачалное, М. 2 278	Брон. Ваграць, В. 3 227
Абамово, Ср. 2 296	Ачка, Ср. 1 295	Букалеи, К. 4 254
Абрамово, Арз. 5 204	Бабино, Ард. 3 183	Бурцево, В. 1 209
Автодѣво, Ард. 2 178	Базино, К. 4 253	Вутурдино, К. 4 254
Адашево, Ср. 4 303	Бакады, К. 2 247	Выдрѣвка, См. 1 286
Азрапино, Л. 5 271	Бараново, Г. 4 240	Быковка, В. 1 221
Алаево, Л. 4 268	Баринно, М. 1 275	Быковы Горы, В. 2 224
Алузово, Ср. 1 294	Барскія Поляны, Ср. 1 297	Быковъ Майданъ, Арз. 4 200
Акулинино, Ср. 1 294	Вайково, Л. 3 265	Бѣговатово, Ард. 3 183
Аламасово, Ард. 2 178	Вазводное, Н. 1 160	Бѣдавка, В. 1 221
Александрово, Ср. 2 297	Везино, Ард. 3 183	Бѣлка, К. 1 243
Алексѣевское, Ср. 4 303	Везники, Н. 3 167	Бѣлкино, См. 2 289
Алешково, Г. 1 230	Везники, Ср. 3 300	Бѣлое, Б. 3 212
Ансаново, В. 2 224	Везня, В. 3 227	Бѣлозериха, М. 1 275
Алиствѣво, Н. 1 160	Везовка, Ард. 2 178	Вадъ, Арз. 5 204
Алямаево, Арз. 4 199	Везовка, Ср. 1 295	Вазьянка, В. 3 227
Ананьенка, В. 3 227	Версемеяево, Н. 3 167	Валяны, Арз. 5 204
Андосово Бол. Ср. 1 294	Бестужево, Арз. 2 192	Валки М., 1 275
Андосово Мал. Ср. 1 295	Благовѣщенское, Ср. 2 299	Варварское, М. 2 278
Андрейково, К. 2 247	Ближнее Констан- тинково, Н. 1 160	Варганы, М. 1 275
Андросово, Ср. 2 297	Богомолково, В. 4 216	Вармацел 307
Аннеиково, Арз. 3 199	Богородское, Г. 4 239	Васильевка, Л. 5 272
Аннеиково, К. 3 250	Богородское, М. 3 233	Василева Слобода, В. 3 213
Анососо, Ср. 4 303	Богородское, Ср. 1 295	Василевъ Майданъ, Л. 2 260
Автоново, В. 2 224	Боговляенье, См. 1 286	Василево (Милу- ково), Ср. 3 304
Апраксино (Мал. Пина), Н. 4 171	Боговляенье, Н. 2 164	Васильевское, М. 3 283
Апраксино, Ср. 4 304	Болдино, Л. 2 260	Васильевъ Врагъ, Арз. 2 192
Арапово, Г. 1 230	Волобовново, Ср. 3 300	Васильи, К. 4 254
Аратъ, Арз. 4 199	Еол. Поле, М. 3 233	Васильково, См. 2 289
Арбузово, К. 3 251	Большой Макате- лемъ, Ард. 3 185	Велетьма (зав.), Ард. 4 187
Арманьиха, Н. 2 164	Большія Поляны, Л. 2 263	Великій Врагъ, Н. 1 161
Архангельское (Ко- быдино), Арз. 3 196	Борисово, Н. 2 164	Великій Врагъ, Арз. 4 200
Аря, Л. 1 256	Борисово Поле, Н. 4 169	Вельковское, М. 1 275
Асташиха, М. 1 275	Борисовское, Н. 1 160	Вельдеманово, К. 2 247
Атемасово, Ард. 2 178	Борняково, К. 3 251	Вергизай, К. 4 254
Аттинѣво, Л. 1 257	Боръ, См. 2 288	Вердѣво, Н. 3 187
Аванасьево, Н. 1 160	Бочиха, Г. 4 240	Вергино, Арз. 2 192
Ахматово-Новое, Ср. 4 305	Бритово, Арз. 4 199	Верхне-Желѣзницкій заводъ, Ард. 4 187
Ахматово-Старое, Ср. 4 306	Бриляково, В. 4 216	Вершилово, В. 3 213
Ахпаевка, 307		

*) Сокращения: Ард.—Ардатовскій у., Арз.—Арзамаскій у., В.—Валахнинскій у., В.—Васильевскій у., Г.—Горбатовскій у., К.—Княгининскій у., Л.—Лукояновскій у., М.—Макарьевскій у., См.—Семеловскій у., Ср.—Сергачскій у., Н.—Нижегородскій у. Цифра послѣ уѣзда означаетъ къ какому Благоуочинно принадлежитъ село.

Вершинино, В. 3	227	Дрюково, См. 1	286	Ичалово, Ард. 3	184
Вершинино, К. 2	247	Дубенское, Арз. 4	200	Ишино, Н. 4	17С
Вердакуш, Ард. 3	183	Дубовка, Ард. 2	179	Кавлеп, Арз. 2	193
Ветелево, Б. 4	216	Дубское, К. 3	251	Кадницы, М. 2	279
Ветожкино, Ср. 1	297	Дуденево, Г. 1	231	Казаково, Арз. 3	196
Вечкусово, Арз. 4	200	Дураково, Л. 5	272	Казарпново, Ср. 4	304
Винаево, Ард. 1	173	Дѣвичьи Горы, Л. 2	260	Кажино, Ср. 3	301
Вишенкл, Н. 1	161	Дѣтково, Г. 2	236	Каланино, Л. 1	257
Владимірское, М. 3	283	Евсеемьево, Н. 1	161	Каменщи, К. 1	244
Водоватов, Арз. 2	193	Еделево, Ср. 1	297	Каменка (Каменн. Поляна), Арз. 2	193
Воздвиженское, М. 3	283	Еделево Новое, Ср. 2	301	Каменка, В. 3	228
Волчиха, Арз. 5	204	Елизарьево, Ард. 3	183	Каменки Николь- ские Н. 1	102
Волчихинскій Май- дань, Арз. 5	204	Елизарово, Г. 3	237	Каменка, М. 1	275
Вонячка, Арз. 3	195	Елфимовъ Майданъ, Л. 2	260	Канерга, Ард. 2	179
Воробьево, См. 3	289	Елховка, В. 3	225	Кантаурово, См. 2	290
Воронино, К. 2	247	Елховка, Н. 4	170	Карауловка, Ср. 3	301
Воронино, См. 2	289	Ельня, Н. 1	162	Кардавилъ, Арз. 3	196
Воронцово, Арз. 4	200	Епфаново, Г. 3	237	Кармалеяка, Ард. 2	179
Воротынецъ, В. 1	221	Ермолино, М. 2	279	Карповка, В. 2	211
Ворсма, Г. 1	230,307	Жданово, Ср. 2	298	Карглазова, К. 1	244
Воскресенское, М. 3	283	Желанно, Б. 1	210	Катуния, В. 3	213
Воскресенское, В. 2	224	Журавлиха, Л. 4	268	Качалово, В. 2	225
Вторусское, Арз. 5	205	Журелеяка, Ард. 2	179	Кашкарово, Ард. 3	154
Выжлеп, К. 3	251	Заматино, Ард. 1	174	Кашкарово, Ср. 2	293
Выксунскій заводъ (Выкса) Ард. 4	188	Запрудное, М. 2	279	Кекшино, В. 1	221
Выползово, Ард. 1	173	Зарубино, Б. 5	218	Кельдюшево, Л. 2	261
Выползово, Ср. 3	300	Заскочиха, См. 2	290	Кемары, К. 3	251
Высокій Оседокъ, В. 2	224	Засержье, Г. 3	237	Кемля, Л. 4	269
Высоково, Н. 1	161	Захарово, См. 2	290	Кендя, Л. 3	265
Высоково, М. 2	278	Звѣрево, Ср. 3	301	Кеньшево, К. 4	254
Выѣздная слоб., Арз. 3	192	Зеленцово, Г. 3	288	Кергудъ, Л. 4	269
Выѣздное, Н. 3	167	Зеленое, Б. 4	217	Кержеомокъ, Арз. 4	201
Вязовка, Н. 1	161	Зеленя Горы- Сласть, Н. 4	170	Кетрось, К. 3	252
Гаврилово, Л. 1	257	Зняково, См. 2	290	Кечасово, Ср. 2	298
Гагино, Ср. 3	300	Знаменское, Ср. 4	304	Кистенево, Ср. 4	304
Гард, Арз. 4	200	Золно, Г. 3	208	Кириково, М. 2	279
Гарь, Ард. 2	178	Ивановское, Ард. 3	154	Кириловка, Арз. 2	193
Георгиевское, В. 3	227	Ивановское, Арз. 2	193	Кирьманы, Арз. 3	196
Георгиевское, М. 2	278	Ивановское, В. 2	225	Кирушино, В. 5	219
Глухово, Ард. 3	183	Ивановское, Г. 4	241	Клязово, Ср. 2	298
Глухово, М. 3	284	Ивановское, К. 1	244	Клчанзино, Арз. 2	194
Глушени, Ср. 3	300	Ивановское, М. 2	279	Кликино, К. 2	248
Глядково, Г. 3	237	Иванцово Старое, Арз. 4	200	Кладбища, Ср. 1	205
Гляпицы, В. 2	210	Иванцево Нов. Арз. 4	200	Клешариха, Г. 3	238
Гордѣвка, Б. 2	210	Иванцево, Л. 1	257	Ключево, Ср. 1	295
Городецъ, Б. 4 и 5	216,218	Ивашевка, Л. 4	263	Ключищи, Арз. 3	196
Городищи, См. 2	290	Ивашкино, Арз. 5	205	Ключищи, В. 3	228
Горшки, См. 1	286	Ивково, Ср. 4	304	Ключищи, К. 2	248
Горышкино, Н. 4	170	Игнатово, К. 1	244	Ключищи Нов., Н. 1	163
Гремячево, Ард. 1	174	Игумново, М. 2	279	Ключищи Стар., Н. 3	169
Григорово, К. 2	247	Избылецъ, Г. 1	231	Князь-Лукояново, К. 4	255
Гридино, Н. 4	170	Измайлово, Арз. 3	196	Кобылицо Арх., Арз. 3	196
Грудцыно, Г. 4	240	Икояниково, Б. 5	218	Кобылицо Нпк., Арз. 3	196
Гуленки, Ср. 3	300	Иларионово, Ср. 4	304	Ковакса, Арз. 5	205
Гуляево, Л. 4	268	Илевскій зав., Ард. 2	179	Коврово, См. 2	290
Давыдково, Г. 2	235	Ильинское, Л. 3	263	Кожино, Арз. 3	197
Давыдово, Ближнее, Г. 2	235	Ипкинно, К. 4	254	Козино, В. 2	211
Давыдово, Дал. Г. 3	237	Иреть, Л. 5	272	Козиха, Арз. 4	201
Дальнее Константи- ново, Н. 2	165	Исады, М. 2	279,308	Кологриво, Ард. 2	180
Дивѣво, Ард. 2	178	Исаково, В. 2	225	Колонія мал. прест., Б. 2	211
Дивѣвъ Усадь, Л. 4	268	Исупово, Ард. 2	179	Колпенское, Г. 3	238
Долгое поле, В. 2	225	Исупово, Ср. 4	304	Кольчыво, М. 2	279
Доскино, Н. 1	162	Итманово, Ср. 3	301	Кондрьякино, Л. 2	261
Драчево, Г. 4	240	Ичалки, Л. 4	268	Конево, В. 5	219
		Ичалки, К. 3	251	Кононово, См. 2	291
				Константьевка, Л. 5	272

Копосово, Б. 2	211	Маза, М. 1	276	Нестярь, М. 3	284
Коринь, Арз. 3	197	Макателемский		Нехорошево, Л. 2	261
Коробиха, М. 1	276	Усадь, Ард. 3	185	Низовка, В. 4	228
Корсаково, К. 3	252	Малая Пуза, Л. 3	266	Никитино, Л. 3	266
Костянка, Арз. 4	200	Маликово, Н. 2	165	Николаевка, Ард. 3	184
Котовка, Ард. 2	180	Малый Макателемь,		Николаевка, Г. 3	239
Кочкари, Л. 3	265	Ард. 3	185	Николай Дарь, Л. 2	262
Кочурово, Л. 3	266	Мамдеево, Л. 1	257	Никольское Арз. 5	206
Кочуново, К. 4	255	Мамдеевка Мал., Л. 2	261	Никольское, В. 3	229
Кошелиха, Ард. 3	184	Мангушево, Ср. 2	298	Никольское, М. 3	284
Краливино, Б. 3	214	Маргуши, Н. 4	171	Някулино, Л. 2	269
Красная Лука, М. 1	276	Маресово, Л. 4	269	Новая Слобода, Л. 2	262
Красное, Арз. 2	194	Маресово, Ср. 2	299	Новинки, Г. 2	236
Красный Яр, М. 1	276	Маресово, Бол., Л. 2	260	Новинки, Б. 3	215
Бременки, Ард. 3	184	Мармыжи, К. 3	252	Ново-Александров-	
Кремицкое, К. 1	244	Мартово, Г. 2	236	ка, Л. 5	273
Кресты, См. 1	276	Мартьяново, См. 2	308	Ново-Благовещен-	
Крѳуши, Л. 5	282	Масловка, В. 2	225	ское, Ср. 2	299
Крѳуши, В. 1	232	Матренкино, Б. 3	214	Ново-Дмитриѳовка, Ард. 4	188
Круглово-Собакино, Ард. 1	174	Матюшево, Г. 3	239	Ново-Михайловка, Л. 5	273
Круглые Паны, Ард. 3	184	Медвѳево, См. 2	301	Ново-Могчаново, Ср. 3	302
Крутецъ, Н. 1	162	Меданцево, Арз. 4	208	Ново-Николаевка, Л. 5	273
Крутецъ, К. 1	244	Межуйки, См. 2	291	Ново-Спасское, Л. 3	266
Крутой Майданъ, Арз. 5	205	Меленино, Арз. 4	201	Новоселки, Л. 2	262
Крюково, Л. 1	257	Мелени, Н. 3	168	Ново-Языково, Арз. 2	194
Кстово, Н. 1	162	Мечасово, Ард. 1	175	Новое, Н. 3	168
Кубаево, Г. 4	241	Мещер. Горы, Г. 1	232	Новое, Л. 1	258
Кубинцево, В. 1	210	Мигалиха, Н. 2	165	Новое Ахматово, Ср. 4	305
Кудеарово, Л. 1	257	Мигино, В. 3	228	Новое Иванцево,	580
Кудея, Ард. 2	180	Миряково, В. 1	222	Новое-Еделево, Ср. 3	301
Кужендеево, Ард. 2	180	Милано, В. 3	214	Ново-Жедрино, Н. 3	168
Кузьминъ Усадь, Арз. 2	194	Мисюриха, К. 4	255	Ново-Ликѳево, Н. 1	163
Кузьминка, Ср. 1		Митрофаново, Б. 4	217	Ново-Покровское, Арз. 4	202
Кузатово, Ард. 2	180	Михайловъ Майданъ, Л. 2	261	Новоселки, Арз. 3	197
Кубебаки и К. Зав., Ард. 4	188	Михайловка, Л. 1	258	Новые Ключищи, Н. 1	163
Курилово, Н. 2	165	Михайловское, Б. 3	214	Новый Усадь, Арз. 2	194
Курлаково, К. 2	248	Михеевка, Ард. 2	180	Нугренки, К. 1	245
Курцево, Б. 4	217	Мишуково, Ср. 3	301	Нуча, Ард. 1	175
		Моисеевка, Ср. 3	301	Нучарово, Ард. 1	175
		Моклоково, В. 3	228	Нѳаново, М. 1	276
		Мокса, К. 4	255	Оброчное, Л. 4	269
Лакша, Г. 1	231	Могчаново, Ср. 4	305	Обуховка, Л. 1	258
Лапша, Ард. 3	184	Моляка, Ард. 2	181	Огневъ Майданъ, В. 1	222
Латышиха, В. 2	225	Монастырский Ваг-		Ожгибовка, Ср. 1	714
Левашово, Ард. 1	174	рась, В. 2	226	Озерки, К. 1	245
Леметь, Ард. 1	174	Морозовка, Арз. 5	206	Окнино, М. 1	277
Ленково, М. 1	276	Мороново, Арз. 5	206	Окудово, Г. 1	232
Лещевка, В. 3	228	Муравьиха, Н. 2	165	Оленино, Г. 1	232
Лянево, См. 2	291	Муратовка, Ср. 2	299	Онуцио, Ард. 3	185
Липовка, Ард. 1	174	Мурашкино Бол. К. 2	248	Орѳховець, Ард. 3	185
Лисья Поляна, Ср. 1	296	Мурашкино Мал., К. 2	308	Оселоць, М. 1	277
Личадѳево, Ард.	175	Муханово, Г. 2	236	Осинки, В. 1	222
Лобаски, Л. 4	269	Мухино, См. 2	291	Осиновка, Ср. 3	302
Ладмгино, Л. 2	261	Мухомово, Н. 3	168	Островское, К. 1	245
Ломовка, Ард. 1	175	Мухтолово, Ард. 1	175		
Лопатино, Арз. 5	205			Павлово, Г. 2	284, 307
Лопатино, Ср. 2	298	Нагавицино, Н. 3	168, 307	Павловское, Ард. 3	186
Лопатищи, М. 2	280	Нагавицино, Г. 1	232	Палець, Н. 4	171
Лубянцы, К. 2	248	Надеждино, Ард. 2	181	Пандась, Л. 1	258
Лубянцы, Н. 4	170	Наруково, Л. 5	273	Панино, Г. 3	239
Луканово, Арз. 3	197	Нарышкино, Ард. 2	181	Панкратово, Л. 4	270
Лукино, Н. 1	163	Наумово, К. 3	252	Паново, Арз. 3	197
Лыковщина, См. 1	286	Наченъе, Н. 2	166	Паново Лесатьево, Ср. 3	302
Лысково, М. 2	280	Неѳѳерово, Л. 1	258	Паново-Осаново, Ср. 4	305
Лѳеуново, Г. 3	238	Неклюдово, См. 2	291	Палулово, К. 2	249
Любовищина, Л. 4	269	Нелей, Л. 1	258	Пасьяново, Арз. 3	197
Ляпась, Н. 3	167	Нелюбово, К. 1	245	Пафнутово, См. 2	308
Ляпя Ср. 4	305	Нершево, Г. 3	239	Пахотный Усадь, Л. 3	266
Ляпуны, М. 1	276				
Мадаево, Л. 5	272				

Пашигорево, Г. 4	241	Ревезень, К. 3	256	Сормовский завод, Б. 2	212
Пашутино, Ард. 1	307	Ризадьево, Ард. 1	176	Сорокодумь,	
Педа Казенная, Л. 3	267	Ризоватово, Л. 5	273	Сосновка, Ард. 1	177
Педа Хованская, Л. 4	270	Рождествено, К. 2	250	Сосновка, Ард. 2	182
Поргалец, К. 4	255	Рождествено, Л. 4	270	Сосновка, В. 3	229
Перелазь, См. 1	287	Рождественский Май- дань, Н. 4	171	Сосновское, Г. 4	241
Пересыбино, Ср. 4	305	Рождественское, См. 1	287	Сохтанка, Н. 1	163
Пермьево, Л. 4	270	Рожново, См. 2	292	Спасское, Арз. 4	200
Песочное, К. 1	245	Розвилье, См. 2	292	Спасское Яблока,	
Пестровка, Л. 4	270	Рознежье,		Спасское, В. 2	226 и 307
Петровка, В. 3	229	Рубское, К. 1	246	Спасское, См. 1	287
Печерки, Арз. 4	202	Румяннево, Н. 2	166	Спась Зелен. Горы, Н. 4	170
Печерская Слобода, Н.	156	Русиновка, Л. 1	259	Спирно, Н. 1	163
Печи, Л. 5	278	Рыбно, Г. 2	236	Спйшино, К. 1	246
Пешелань, Арз. 3	198	Рышетиха, Г. 1	232	Спярнское, Ср. 1	296
Пикшень, Л. 2	262	Саблуково, Арз. 5	305	Старо-Ахматово, Ср. 4	306
Пилешцево, К. 3	253	Саврасово, Л. 1	259	Старо-Велетьма, Ард. 4	189
Писарево, Ард. 1	176	Сайтсва, Л. 3	267	Старое Поле, Н. 4	172
Пица Апраксина, К. 4	171	Саконь, Ард. 1	176	Старо-Рождествено, Л. 3	267
Пица Камкина, Н. 4	171	Саладен, Арз. 5	206	Стар. Ключищи, Н. 3	169
Пичигуши Средние, Л. 2	263	Салтань, Ср. 2	299	Стасково, Ард. 1	177
Плотинское, М. 1	277	Салдаманово, Л. 1	259	Степаново, Арз. 2	195
Погордовка, К. 1	245	Салдамановский Май- дань, Л. 1	259	Столбица, Ср. 1	296
Погость, В. 5	219	Сарга Ср. 4	306	Страхова Пуза, Ард. 3	186
Подвязье, Г. 1	232	Сарлагово, В. 1	222	Строчково, Б. 5	220
Поддужки, См. 2	291	Сарлея, Н. 4	172	Стрыка, Арз. 5	207
Подльское, Н. 3	163	Сармин. Майдань, Ард. 2	181	Студенець, Г. 4	242
Подолець, См. 2	292	Свербино, Ср. 3	302	Ступино, См. 2	293
Подобабонное, Г. 1	232	Свороборское, Арз. 3	198	Субботино, Ср. 3	302
Пожарки, Ср. 1	296	Святцы, См. 1	287	Сумки, В. 1	223
Покров. Майдань, В. 1	222	Селема, Арз. 5	207	Суньево, К. 3	253
Покровское, М. 3	284	Селищи, Ср.		Сурадьево, К. 3	233
Покровское, См. 1	287	Селигьба, Г. 4	241 и 303	Суроватиха, Н. 2	166
Покровь, К. 1	246	Селищи, Г. 1	233	Сурулово, Г. 4	242
Покровь, Ср. 4	305	Селищи, Ср. 4	306	Суховатово, Б. 1	210
Поляна Малая Л. 2	263	Селякино, Ард. 1	177	Сухево, В. 2	226
Поляны, Н. 2	166	Семеново, Арз. 2	194	Сыресево, Ард. 1	177
Поляны, Арз. 4	202	Семеть, Н. 1	163	Сыргатино, Л. 3	267
Поляны, Ард. 1	176	Семово, М. 2	232	Сычменки, Ср. 3	302
Поляны, (Мисюриха)		Семьям, В. 1	222	Тагаево, Л. 3	267
Поляна, Вол. Л. 2	263	Серякуши, Ард. 2	181	Тажокино, Н. 4	172
Поляна Красная, Л. 2	263	Силево, Ард. 3	186	Танайково, К. 2	250
Помра, К. 4	171	Силино, Ард. 2	181	Тарки, Г. 2	236
Понетаевка, Арз. 3	198	Силино, Л. 1	259	Тарханово, Ср. 2	299
Постяниково, Арз. 3	198	Симбялен, Н. 3	168	Татинець, М. 2	232
Потапово, К. 1	246	Симбухово, Л. 4	271	Тишинь зав., Ард. 3	186
Поя, Л. 1	258	Ситское, Б. 3	215	Темашево, Л. 5	274
Прость, М. 1	277	Сіуха, Н. 2	166	Теплево, Н. 2	166
Протасово, Л. 4	270	Скородумь, Б. 5	219	Теплое, Н. 2	167
Протополовка, Арз. 5	206	Слизнево, Арз. 2	195	Теплое (Теплово), Ард. 1	177
Прудищи, В. 3	229	Слободское, Н. 3	169	Теплый Майдань, Л. 5	274
Пръснецево, М. 1	277	Слышково, Б. 5	220	Терюшево, Н. 4	172
Пузская Слобода, Л. 3	267	Смагино, К. 4	255	Теряево, Г. 1	233
Пучково, В. 5	219	Смирново, Ард. 3	186	Тимоныно, Б. 3	215
Пурехь, Б. 3	215 и 303	Смирново, Ард. 4	202	Толба, Ср. 1	296
Пурехь, См.	303	Смирново, Ср. 3	302	Толмачево, Н. 3	169
Пустынь, Арз. 5	206	Смолино, Ард. 3	186	Толоковцево, См. 2	293
Пустынь (Засережье)		Сновьдский зав., Ард. 4	188	Тольский Майдань, Л. 2	203
Пустынь Лянда, См. 2	292	Собакино Арз. 3	193	Тоузаково, Арз. 3	193
Путягино, Арз. 4	202	Соболяха, Б. 4	217	Троицкое, Г. 1	233
Пятницкое, Ард. 2	176	Сопчино, См. 2	292	Троицкое, В. 3	229
Пятницкое, См. 1	287	Созоново, Г. 4	241	Троицкое, М. 3	285
Работки, М. 2	282	Соловуха, В. 2	225	Трофимово, М. 1	278
Размазлец, Ард. 1	176	Сомовка, В. 1	307	Тубанаева, В. 2	226
Разьяжье, М. 1	277	Соломаты, В. 3	215	Туманово, Арз. 2	195
Рагманиха, Б. 2	211			Тумботино, Г. 2	236
Ратунино, К. 1	246				

Гуркуши, Ард. 1 . . . 177	Черновское, Серг. 4 . . . 306	Шпиадьево, Л. 3 . . . 267
Тюлеин, См. 2 . . . 293	Черное, Б. 2 . . . 212	Шпашковерди, В. 3 . . . 230
	Чернолѣсская Пустынь	Шокино, В. 1 . . . 223
Убѣжицы, Г. 1 . . . 233	См. 2 . . . 293	Шпилево, Н. 2 . . . 250
Уварово, К. 4 . . . 256	Чернораменская Пустынь	Шутилово, Л. 1 . . . 260
Ужово, Л. 1 . . . 263	См. 1 . . . 288	
Ульяновка, Л. 4 . . . 271	Чернуха, Арз. 5 . . . 207	Щедровка, Арз. 5 . . . 207
Ульяново, Л. 1 . . . 259	Чернуха, М. 1 . . . 278	
Умай, Арз. 5 . . . 207	Чернуха, Н. 3 . . . 169	
Успенское, Ард. 3 . . . 186	Чиргуши, Л. 2 . . . 264	Ъздаково, Ард. 3 . . . 187
Успенское, М. 3 . . . 285	Чиресь, А. 2 . . . 264	
Ушаково, Ср. 3 . . . 303	Чистое Поле, См. 1 . . . 288	
	Чмүтово, Г. 1 . . . 233	Юрасово, См. 2 . . . 293
Филино, См. 1 . . . 288	Чуварлейка, Ард. 2 . . . 182	Юрино, В. 1 . . . 223
Филоново, Б. 5 . . . 220	Чуварлейский Майданъ,	Юркино, М. 2 . . . 282
Фокино, В. 1 . . . 223	Ард. 2 . . . 182	Юрьево, Ср. 3 . . . 303
Фроловское, Г. 4 . . . 242	Чугуны, В. 1 . . . 223	Юсупово, Ср. 4 . . . 304
	Чукалы, Ср. 4 . . . 306	Юшково, Л. 4 . . . 271
	Чуфарово, Арз. 4 . . . 203	
	Чуфарово, Ср. 2 . . . 299	Яблонка, Арз. 4 . . . 203
Хакалы, См. 1 . . . 288		Яблонка, К. 4 . . . 256
Хвоцевка, Г. 4 . . . 242	Шава, М. 2 . . . 282	Ягодное, К. 2 . . . 250
Хилково, Л. 4 . . . 271	Шагаево, Л. 5 . . . 274	Языково, Арз. 4 . . . 203
Хирино, Арз. 3 . . . 199	Шадрино, Арз. 4 . . . 203	Языково-Новое, —
Хмелевка слоб., В. 1 . . . 223	Шандрово, Л. 1 . . . 259	Язь, Л. 2 . . . 264
Хозино, Ард. 3 . . . 187	Шапкино, Г. 1 . . . 233	Яковлевское, К. 1 . . . 246
Холостой Майданъ, Арз. 5 . . . 207	Шарапово, Ср. 3 . . . 303	Якшенъ Бол., К. 3 . . . 253
Хохлово, Арз. 2 . . . 195	Шарголей, Г. 4 . . . 242	Якшенъ Мал., Арз. 4 . . . 203
Хохлово, Ард. 1 . . . 177	Шатки, Арз. 3 . . . 199	Ямская Слобода, Арз. 2 . . . 195
Хохлома, См. 1 . . . 283	Шахманово, Б. 2 . . . 250	Яново, Ср. 2 . . . 299
Хрипуново, Ард. 2 . . . 182	Шеляухово, В. 4 . . . 218	Ярымсао, Г. 2 . . . 237
Худошино, Ард. 3 . . . 187	Шелокша, Н. 1 . . . 164	
Худяково, См. 2 . . . 293	Шемейевка, В. 2 . . . 226	Ѳedorовка, Ср. 2 . . . 300
	Шерстино, Ард. 1 . . . 178	Ѳедосино, В. 5 . . . 220
Чапары, Арз. 4 . . . 203	Шершево, Н. 4 . . . 172	Ѳедотово, Ард. 3 . . . 187
Челатъма, Ард. 2 . . . 182	Шипилово, М. 2 . . . 282	Ѳедяково, Н. 1 . . . 164
Череватово, Ард. 2 . . . 182		

Объясненіе нѣкоторыхъ изъ сокращеній въ Адресъ-Календарѣ.

Арх.—Архистратигъ.	дом. обр.—домашнее образо-	ок. д. уч.—окончили духовное
Ал.—Алексѣй.	ваніе.	училище.
Аандр.—Александръ.	Евг.—Евгеній.	прих.—приходъ.
Анат.—Анатолій.	Ег.—Егоръ.	прд.—придѣль.
Аандр.—Андрей.	им.—имѣть.	прав., прв.—православный.
Влад.—Владиміръ.	каз. жал.—казенное жалованье	прчт.—причтъ, причтовой.
гл.—главный.	кап.—капиталь.	слѣд. дух.—слѣдователь ду-
Дм.—Дмитрій.	Леон.—Леонидъ.	ховный.
дом. общ.—домъ общественный	мон-рь.—монастырь.	тепл.—теплый.
дом. соб.—домъ собственный.	ок. сем.—окончили семинарію	хол.—холодный.
дом. перк.—домъ церковный.		Ц. ст.—церковный староста.

Въ описаніи приходовъ—цифры въ скобкахъ означаютъ или годъ построенія храма, или годъ полученія награды, а при церк. старостѣ—годъ, съ какого онъ состоитъ старостой.

ЗАМѢЧЕННЫЯ ОПЕЧАТКИ.

Стр.	Напечатано:	Слѣдуетъ читать:
139.	Учительскій Совѣтъ.	Училищный Совѣтъ.
—	12 стр. снизу Епархіальные наблюдатели.	Уездные наблюдатели.
169.	Стр. 19 снизу Ал. с.	Ал. Вас.
237.	Стр. 18 снизу с. Елизарово.	с. Елизарово.

Стр. ВЪ указателѣ.

51.	Стр. 4 снизу—церквакъ—церквахъ.
70.	Стр. 18 сверху—редолозія—революція.
78.	Стр. 16 сверху—церкни—церкви.
79.	Стр. 16 сверху—сеященникомъ—священникомъ.
80.	Стр. 5 снизу—имѣъ—и имѣтъ.