

95752

Скальский К.Ф.

Тюменцев

М

ОМСКАЯ ЕПАРХИЯ

Омск, 1900

Священникъ К. Ф. Скальскій.

ОМСКАЯ ЕПАРХІЯ.

Опытъ географическаго и историко-статистическаго описанія городовъ, сельъ, станицъ и поселковъ, входящихъ въ составъ Омской епархіи.

СЪ ПРИЛОЖЕНІЕМЪ 24 РИСУНКОВЪ И КАРТЫ.



ОМСКЪ,
Типографія А. К. Демидова.
1900 г.

ОМСКАЯ ЕПАРХІЯ.

Опытъ географическаго и историко-статистическаго описанія городовъ, сель, станицъ и поселковъ, входящихъ въ составъ Омской епархіи,

СЪ ПРИЛОЖЕНИЕМЪ 24 РИСУНКОВЪ И КАРТЫ.

СОСТАВИЛЪ

Ключарь Омскаго Успенскаго Каѳедральнаго Собора

Священникъ Климентъ Скальскій,

Редакторъ Омскихъ Епархіальныхъ Вѣдомостей.



ОМСКЪ,

Типографія А. К. Демидова.

1900 г.

~~~~~  
Печатано на основані постановленія Епархіального Създа о.о. депутатовъ отъ  
духовенства Омской епархіи отъ 10 Іюня 1899 года за № 27, утвержденнаго  
Его Пресвященствомъ 12 того же Іюня.  
~~~~~

ОМСКАЯ ЕПАРХІЯ.

ОТЪ СОСТАВИТЕЛЯ.

Quod et quomodo potui-feci; faciant meliora potentes.

Представляя благосклонному вниманію Омскаго духовенства «опытъ географическаго и историко-статистическаго описанія Омско-Семипалатинской епархіи», нахожу не лишнимъ сказать нѣсколько вступительныхъ словъ.

Мысль составить «настолюную справочную книгу для духовенства Омской епархіи», въ которой находились-бы какъ свѣдѣнія относительно приходоу епархіи, такъ и разныя руководственныя указанія по пастырской практикѣ и церковно-школьному дѣлу, явилась у меня еще въ первый годъ поступленія моего на службу въ новооткрытую Омскую епархію, когда мнѣ по должности наблюдателя церковныхъ школу Акмолинской области приходилось путешествовать по области почти ощупью, а за необходимыми руководственными справками и указаніями каждый разъ обращаться или въ подлежащія учрежденія, или къ дорогимъ спеціалынымъ изданіямъ. Мысль эта получила одобреніе со стороны перваго Омско-Семипалатинскаго Архипастыря, Преосвященнѣйшаго Епископа Григорія, но осуществленіе ея, вслѣдствіе отсутствія средствъ, необходимыхъ для напечатанія книги, пришлось оставить до болѣе благоприятнаго времени.

Въ 1899 году въ Іюнѣ мѣсяцѣ въ г. Омскѣ происходилъ съѣздъ о.о. депутатовъ отъ духовенства Омской епархіи и въ одно изъ засѣданій я внесъ предложеніе составить «справочную книжку», при чемъ представилъ программу, состоящую изъ

VI.

трехъ отдѣловъ: 1) краткаго описанія приходовъ епархіи, 2) сборника, руководственныхъ указаній и статей по пастырской практикѣ и 3) общепользныхъ замѣтокъ по сельскому хозяйству и домоводству въ Сибири. О.о. депутаты признали изданіе этой книги «весьма полезнымъ» и поручили таковую составить миѣ, гарантировавъ расходы по изданію обязательнымъ пріобрѣтеніемъ книги въ церковныя библіотеки епархіи. Заручившись такимъ постановленіемъ, я принялся за дѣло: за полученіемъ возможно полныхъ свѣдѣній о приходахъ епархіи я обратился къ о.о. благочиннымъ и приходскимъ священникамъ съ особыми вопросными листами и—отъ однихъ, великое имъ спасибо, получилъ болѣе или менѣе обстоятельныя отвѣты, послужившіе для меня весьма цѣннымъ матеріаломъ, другіе ограничились указаніемъ на клировыя вѣдомости, какъ источникъ, изъ котораго я могу почерпнуть нужныя для меня свѣдѣнія, третьи отвѣтили миѣ письмами не совсѣмъ пріятнаго для меня содержанія, а иные, наконецъ, даже до сего дне, не смотря на повторительныя просьбы, не прислали ни привѣта, ни отвѣта; по второму отдѣлу подлежація учрежденія отвѣтили, что просимаго матеріала подъ рукой нѣтъ и что если нужно будетъ сдѣлать какое либо руководственное указаніе, то оно сдѣлано будетъ при посредствѣ мѣстныхъ епархіальныхъ вѣдомостей въ свое время; по третьему, сельскохозяйственному, отдѣлу у меня собрано достаточно матеріала. Такимъ образомъ отъ тѣхъ, на кого я особенно надѣялся и рассчитывалъ, пришлось миѣ получить *plus aloes, quam mellis*.

Тогда я рѣшилъ совершенно выпустить изъ книги второй и третій отдѣлы и взамиѣ этого, по возможности расширить описаніе епархіальныхъ приходовъ и, не надѣясь болѣе на полученіе свѣдѣній изъ первоисточника, обратился къ клировымъ вѣдомостямъ и разнымъ печатнымъ трудамъ по исторіи и этнографіи края, не смотря на сравнительную дороговизну послѣднихъ и не малыя затрудненія при ихъ полученіи, при чемъ и самое заглавіе книги измѣнилъ сообразно съ ея содержаніемъ. Посему прошу не особенно винить меня въ невыполненіи той программы, каковая предположена была къ выполненію, ибо въ этомъ не столько виноватъ составитель, сколько совершенно отъ него не зависѣвшія обстоятельства и причины.

VII.

Насколько я достигъ цѣли, судить не мнѣ, но, мнѣ кажется, что я, своимъ трудомъ положилъ, по крайней мѣрѣ, нѣкоторый фундаментъ для будущаго, болѣе меня свѣдущаго и опытнаго въ этомъ направленіи работника: *quod potui—feci, faciant meliora potentes*. Конечно въ слабомъ трудѣ моемъ найдется не мало недостатковъ, недомолвокъ, и недосмотровъ, но, принимая во вниманіе, что только тотъ не ошибается, кто ничего не дѣлаетъ, «молю вы, братіе, словами нѣкоего христіанскаго труженика XVII вѣка: аще приключися въ книзѣ сей нѣкое прегрѣшеніе, милостива будите, братіе, а не зазорива, ума моего немощи ради и недоумѣнію, сами же, сподобишесь отъ богатодавца большихъ дарованій духовныхъ,—исправляйте. Бога ради, господіе мои, не зазрите худоумію моему, ни грубости моей, да не будетъ въ похуленіе написаніе сіе мене ради худаго; ежели гдѣ прегрѣшеніе какое, или что пропущено усмотрите, любовнымъ, молю, исправляйте сердцемъ».

Въ заключеніе считаю своимъ нравственнымъ долгомъ принести искреннюю и сердечную признательность Усть-Каме-ногорскому протоіерею Александру Павл. Сосунову, приславшему въ мое распоряженіе свои рукописи и выписки изъ разныхъ церковныхъ архивовъ, преподавателю Сибирскаго Кадетскаго Корпуса Конст. Вас. Ельницкому и благочиннымъ Семицалатинскому о. Дим. Алексинскому и Павлодарскому о. Александру Павлову, снабдившимъ меня своими трудами по исторіи и этнографіи края, Черполучинскому іерею о. Димитрію Вознесенскому, доставившему мнѣ старинную рукопись неизвѣстнаго автора о Черполучинской икопѣ св. Мученицы Параскевы и вообще всѣмъ тѣмъ, кто если не дѣломъ, то своимъ теплымъ сочувствіемъ старались поддержать и помочь мнѣ въ предпринятомъ трудѣ, отъ котораго я не ожидалъ и не ожидаю никакой личной матеріальной выгоды, но который предпринялъ единственно ради пользы юной Омско-Семицалатинской епархіи.

Надѣюсь, что о.о. іереи, для которыхъ, по преимуществу, назначается подлежащая книга, не посѣтуютъ на меня и за то что я снабдилъ ее снимками съ особо чтимыхъ въ епархіи

VIII.

иконъ, портретами современныхъ епархіальныхъ дѣятелей, видами и картою Омской епархіи, хотя, можетъ быть, и не всѣмъ правильно составленною и не вполне детально выполненною, но вспомоствующей имѣть болѣе или менѣе точное общее представленіе объ окраинной далекой епархіи.

Святѣйшій Кирилль Скабеевъ

Декабрь 1900 года.
Г. Омскъ.



Его Императорское Величество Государь Императоръ
Николай Александровичъ.



Ея Императорское Величество Государыня Императрица
Александра Феодоровна.

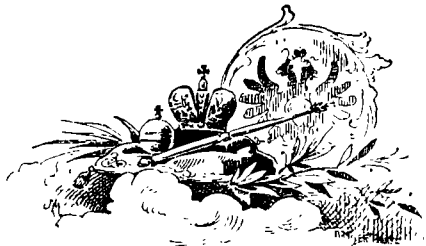

РОССІЙСКІЙ ИМПЕРАТОРСКІЙ ДОМЪ.

ЕГО ИМПЕРАТОРСКОЕ ВЕЛИЧЕСТВО, Государь Императоръ *Николай Александровичъ*, Самодержецъ Всероссійскій, родился въ 1868 году, 6 мая (тезоименитство 6 декабря).

Августѣйшая Родительница Государя Императора, ЕЯ ИМПЕРАТОРСКОЕ ВЕЛИЧЕСТВО. Государыня Императрица *Марія Теодоровна*, родилась въ 1847 г., 14 ноября (тезоименитство 22 іюля), была въ супружествѣ съ Императоромъ *Александромъ III-мъ* (въ Бозѣ почилъ 20 октября 1894 г.).

Августѣйшая Супруга Государя Императора, ЕЯ ИМПЕРАТОРСКОЕ ВЕЛИЧЕСТВО, Государыня Императрица *Александра Теодоровна*, родилась въ 1872 г., 25 мая (тезоименитство 23 апрѣля), въ замужествѣ съ 14 ноября 1894 г. Дочь Великаго Герцога Гессенскаго Людвига IV и Супруги Его Великой Герцогини Ашесы.

Его Императорское Высочество, Государь Наслѣдникъ и Великій Князь *Михаилъ Александровичъ*, родился въ 1878 г. 22 ноября (тезоименитство 22 ноября).

Августѣйшія дочери Государя Императора: Ея Императорское Высочество, Великая Княжна *Ольга Николаевна*, родилась въ 1895 г., 3 ноября (тезоименитство 11 іюля).

Ея Императорское Высочество, Великая Княжна *Татіана Николаевна*, родилась въ 1897 г., 29 мая (тезоименитство 12 января).

Ея Императорское Высочество, Великая Княжна *Марія Николаевна*, родилась въ 1899 г., 14 іюня (тезоименитство 22 іюля).

Августѣйшія Сестры Государя Императора: Ея Императорское Высочество, Великая Княгиня *Ксенія Александровна*, (см. далѣе).

Ея Императорское Высочество, Великая Княгиня *Ольга Александровна*, родилась въ 1882 г., 1 іюня (тезоименитство 11 іюля).

Августѣйшіе Дяди и Тетки Государя Императора: Его Императорское Высочество, Великій Князь *Владиміръ Александровичъ*, род. въ 1847 г., 10 апрѣля (тезоим. 15 іюля). Супруга Его, Ея Императорское Высочество, Великая Княгиня *Марія Павловна*, род. въ 1854 г., 2 мая (тез. 22 іюля). *У нихъ дѣти:* Ихъ Императорскія Высочества: Великій Князь *Кириллъ Владиміровичъ*, родил. въ 1876 г., 30 сентября (тезоим 11 мая): Великій Князь *Борисъ Владиміровичъ*, род. въ 1877 г., 12 ноябрю (тезоим. 2 мая): Великій Князь *Андрей Владиміровичъ*, род. въ 1879 году, 2 мая (тезоим. 30 ноябрю): Великая Княжна *Елена Владиміровна*, родил. въ 1882 г., 17 января (тезоим. 21 мая).

Его Императорское Высочество, Великій Князь *Алексѣй Александровичъ*. родился въ 1850 г., 2 января (тезоимен. 20 мая).

Его Императорское Высочество, Великій Князь *Сергій Александровичъ*, род. въ 1857 г., 29 апрѣля (тезоим. 5 іюля). Супруга Его, Ея Императорское Высочество, Великая Княгиня *Елизавета Ѳеодоровна*, родил. въ 1864 году, 20 октября (тезоим. 5 сентября).

Его Императорское Высочество, Великій Князь *Павель Александровичъ*, род. въ 1860 г., 21 сентября (тезоим. 29 іюня), былъ въ супружествѣ съ Ея Императорскимъ Высочествомъ, Великою Княгинею Александрою Георгіевною († 12 сентября 1891 г.). *У него дѣти:* Его Императорское Высочество, Великій Князь *Димитрій Павловичъ*, род. въ 1891 г., 6 сентября (тез. 21 сентября): Ея Императорское Высо-

чество, Великая Княжна *Марія Павловна*, род. въ 1890 г., 6 апрѣля, (тезоим. 22 іюля).

Ея Императорское Высочество, Великая Княгиня *Марія Александровна*, род. въ 1853 г., 5 октября (тезоим. 22 іюля), въ супружествѣ съ Его Королевскимъ Высочествомъ, Принцемъ Альфредомъ-Эрнестомъ-Альбертомъ Великобританскимъ, Герцогомъ Саксенъ-Кобургъ-Готскимъ.

Ея Императорское Высочество, Великая Княгиня *Александра Юсифовна*, род. въ 1830 г., 26 іюня (тезоим. 23 апрѣля): была въ супружествѣ съ Его Императорскимъ Высочествомъ, Великимъ Княземъ Константиномъ Николаевичемъ († 13 января 1892 г.). *У нея дѣти:*

Его Императорское Высочество, Великій Князь *Николай Константиновичъ*, род. въ 1850 г., 2 февраля (тезоим. 6 декабря).

Его Императорское Высочество, Великій Князь *Константинъ Константиновичъ*, род. въ 1858 г., 10 августа (тезоим. 21 мая). Супруга Его, Ея Императорское Высочество Великая Княгиня *Елизавета Макрикіевна*, родил. въ 1865 г., 13 января (тез. 5 сентября). *У нихъ дѣти:* Ихъ Высочества: Князь *Іоаннъ Константиновичъ*, род. въ 1886 г., 23 іюня (тезоим. 24 іюня); Князь *Гавріиль Константиновичъ*, род. въ 1887 г., 3 іюля (тезоим. 13 іюля); Князь *Константинъ Константиновичъ*, род. въ 1890 г., 20 декабря (тезоим. 21 мая); Князь *Олегъ Константиновичъ*, род. въ 1892 г., 15 ноября (тез. 20 сентяб.); Князь *Игорь Константиновичъ*, род. въ 1894 г., 22 мая (тез. 5 іюня); Княжна *Татіана Константиновна*, род. въ 1890 г., 11 января (тез. 12 января).

Его Императорское Высочество, Великій Князь *Димитрій Константиновичъ*, род. въ 1860 г., 1 іюня (тезоим. 21 сентября).

Ея Королевское Высочество, Королева Элиновъ *Ольга Константиновна*, род. въ 1851 г., 22 августа (тезоим. 11 іюля), въ супружествѣ съ Его Величествомъ, Королемъ Элиновъ Георгомъ I.

Ея Императорское Высочество, Великая Княгиня *Въра Константиновна*, род. въ 1854 г., 4 февраля (тезоимен. 17 сентября); была въ супружествѣ съ Ею Королев. Высоч. Герцогомъ Вильгельмомъ-Евгеніемъ Виртембергскимъ.

Его Императорское Высочество, Великій Князь *Николай Николаевичъ*, род. въ 1856 г., 6 ноября (тезоим. 27 іюля).

Его Императорское Высочество, Великій Князь *Петръ Николаевичъ*, род. въ 1866 г., 10 января (тезоим. 29 іюня); Супруга Его, Ея Императорское Высочество, Великая Княгиня *Милица Николаевна*, род. въ 1866 г., 14 іюля (тезоим. 19 іюля) *У нихъ дѣти:* Ихъ Высочества: Князь *Романъ Петровичъ*, род. въ 1896 г., 5 октября (тезоим. 19 іюля); Княжна *Марина Петровна*, род. въ 1892 г., 28 февраля (тезоим. 28 февраля); Княжна *Надежда Петровна*, род. въ 1898 г., 3 марта (тезоим. 17 сентября).

Его Императорское Высочество, Великій Князь *Михаилъ Николаевичъ*, род. въ 1832 г., 13 октября (тезоим. 8 ноября); былъ въ супружествѣ съ Ея Императорскимъ Высочествомъ, Великою Княгиніею Ольгою Θεодоровною († 31 марта 1891 г.). *У него дѣти:*

Его Императорское Высочество, Великій Князь *Николай Михайловичъ*, род. въ 1859 г., 14 апрѣля (тезоим. 6 дек.).

Его Императорское Высочество, Великій Князь *Михаилъ Михайловичъ*, род. въ 1861 г., 4 октября (тезоим. 8 нояб.).

Его Императорское Высочество, Великій Князь *Георгій Михайловичъ*, род. въ 1763 г., 11 августа (тезоим. 26 ноября).

Его Императорское Высочество, Великій Князь *Александръ Михайловичъ*, род. въ 1866 г., 1 апрѣля (тезоим. 30 авг.); Супруга Его, Ея Императорское Высочество, Великая Княгиня *Ксенія Александровна*, род. въ 1875 г., 25 марта (тез. 24 января). *У нихъ дѣти:* Ихъ Высочества: Князь *Андрей Александровичъ*, род. въ 1897 г., 12 января (тезоим. 30 ноября); Князь *Θеодоръ Александровичъ*, род. въ 1898 г., 11 декабря (тезоимен. 16 мая); Княжна *Прина Александровна*, род. 3 іюля 1895 г., (тез. 5 мая).

Его Императорское Высочество, Великій Князь *Сергій Михайловичъ*, род. въ 1869 г., 16 сентября (тезоим. 25 сентября).

Ея Императорское Высочество, Великая Княгиня *Анастасія Михайловна*, род. въ 1860 г., 16 июля (тезоям. 22 декабря); была въ супружествѣ съ Ею Королевскимъ Высочествомъ, Великимъ Герцогомъ Мекленбургъ-Шверинскимъ Фридрихомъ-Францемъ.

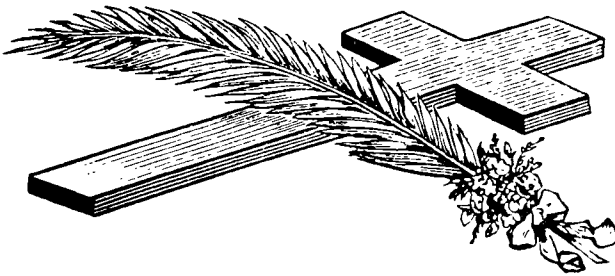

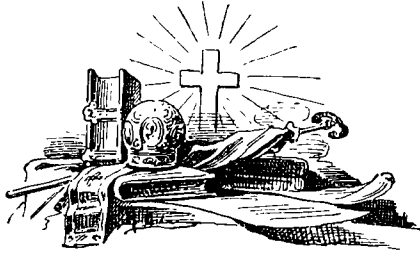

СВЯТѢЙШІЙ ПРАВИТЕЛЬСТВУЮЩІЙ СИНОДЪ.

Члены: 1. *Антоній*, митрополитъ С.-Петербургскій и Ладожскій.

2. *Владиміръ*, митрополитъ Московскій и Коломенскій.

3. *Феофанъ*, митрополитъ Кіевскій и Галицкій.

4. *Флавіанъ*, Экзархъ Грузіи, архієпископъ Карталинскій и Кахетинскій.

Присутствующіе: Епископъ *Маркелъ*.

Епископъ *Гурій*.

Оберъ-Прокуроръ Св. Синода, Статсъ-секретарь, членъ Государственнаго Совѣта и Комитета министровъ, сенаторъ, д. т. с. Константинъ Петровичъ *Нобьдоносцевъ*.

Товарищъ Оберъ-Прокурора Св. Синода, сенаторъ, тайн. сов. Владиміръ Карловичъ *Саблеръ*.

Канцелярія Св. Синода.

Управляющій Канцелярією, тайн. сов. Сергій Васильевъ *Керскій*; помощникъ управляющаго канцелярією, дѣлств. ст. сов. Сергій Иринеевъ *Миропольскій*.

Хозяйственное управление при Святѣйшемъ Синодѣ.

Директоръ, тайн. сов. Петръ Ивановичъ *Остроумовъ*; Вице-директоръ, дѣлств. ст. сов. Степанъ Васильевичъ *Приведниковъ*.

Техническо-строительный Комитетъ Хозяйственнаго Управленія при Святѣйшемъ Синодѣ.

Предѣдатель, тайн. сов. Петръ Ивановичъ *Остроумовъ*.

Контроль при Святѣйшемъ Синодѣ.

Управляющій контролемъ тайн. сов. Игнатій Клементьевичъ *Зинченко*.

Учебный Комитетъ при Святѣйшемъ Синодѣ.

Предѣдатель, протоіерей Петръ Алексѣевичъ *Смирновъ*.

Училищный Совѣтъ при Святѣйшемъ Синодѣ.

Личный составъ совѣта.

Предѣдатель, присутствующій въ Св. Синодѣ епископъ *Гурій*. Помощникъ предѣдателя, протоіерей Павелъ Ильичъ *Соколовъ*.

Почетные члены:

Сенаторъ, тайн. сов. Владиміръ Карловичъ *Саблеръ*.
Товарищъ Оберъ-Прокурора Св. Синода.

Предѣдатель учебнаго комитета при Св. Синодѣ прот. Петръ Алексѣевичъ *Смирновъ*.

Протопресвитеръ воен. и морскаго духовен. Александръ Алексѣевичъ *Желобовскій*.

Протоіерей Кроншт. Андреевскаго собора Іоаннъ Ильичъ *Сергеевъ*.

Управляющій Синодальною канцелярією тайн. сов. Сергѣй Васильевичъ *Керскій*.

Инспекція церковныхъ школъ.

Наблюдатель церковно-приходскихъ школъ и школъ грамоты, дѣйств. стат. сов. Василій Ивановичъ *Шемякинъ*, членъ Учл. Сов. по должности и членъ Учен. ком. мин. нар. просв.

Старшій помічникъ Наблюдателя церковныхъ школъ, дѣйств. стат. сов. Павелъ Акимовичъ *Пинатовичъ*, членъ Учл. Сов. по должности.

Младшій помічникъ Наблюдателя церковныхъ школъ, стат. сов. Анастасій Михайловичъ *Ванчаковъ*, членъ Учл. Сов. по должности и членъ Учебн. Ком. при св. Синодѣ.

Окружный наблюдатель, чиновникъ особыхъ порученій при Оберъ-Прокурорѣ Св. Синода, дѣйств. стат. сов. Илюдоръ Александровичъ *Пзносковъ*.

Канцелярія Училищнаго Совѣта.

Завѣдывающій канцеляріей, ст. сов. Иванъ Ивановичъ *Соколовъ*.

Статистическій отдѣлъ Училищнаго Совѣта.

Завѣдующій отдѣломъ, Наблюдатель церковно-приходскихъ школъ, дѣйств. стат. сов. Василій Ивановичъ *Шемакинъ*.

Издательская Комиссія Училищнаго Совѣта.

Предсѣдатель комиссіи, дѣйств. стат. сов. Дмитрій Николаевичъ *Соловьевъ*.

Архивъ при Святѣйшемъ Синодѣ.

Начальникъ архива и библіотеки, колл. сов. Анноливарій Никол. *Львовъ*.

Канцелярія Оберъ-Прокурора Святѣйшаго Синода.

Директоръ, дѣйств. стат. сов. Дмитрій Николаевичъ *Соловьевъ*.

Канторы Святѣйшаго Синода.

Московская.

Прокуроръ и управляющій канцелярією, стат. сов. въ званіи камергера, князь Алексѣй Александровичъ *Ширинскій-Шигматовъ*.

Грузико-Имеритинская.

Прокуроръ и управляющій канцелярією, стат. сов. Левъ Павл. *Руцинскій*.

С.-Петербургская Синодальная типографія.

Управляющій типографією, дѣйств. стат. сов. Александръ Васильевичъ *Гавриловъ*.

Московская Синодальная типографія,

Управляющій типографією, надв. сов. Сергѣй Дмитріевичъ *Войтъ*

Управление Синодальнымъ хоромъ, училищ. церковн. пѣнія и недвижим. имуществ. Св. Синода въ Москвѣ и ея окрестностяхъ.

Управляющій, Стат. Сов., въ званіи кам., кн. Алексѣй Александровичъ *Ширинскій-Шихматовъ*.

Протопресвитеръ военнаго и морскаго духовенства. Александръ Алексѣевичъ *Желобовскій*.

Завѣдывающій придворнымъ духовенствомъ, Духовникъ Ихъ Императорскихъ Величествъ, Протопресвитеръ придворныхъ соборовъ: Императорскаго Зимняго Дворца и Московскаго Благовѣщенскаго, Іоаннъ Леонтьевичъ *Яньшевъ*.

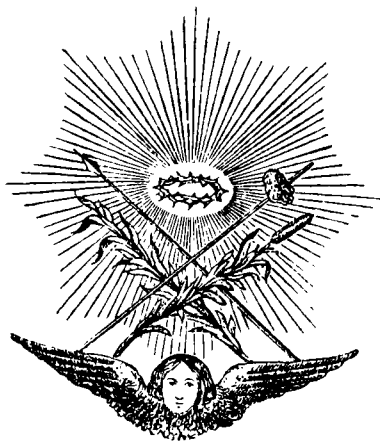

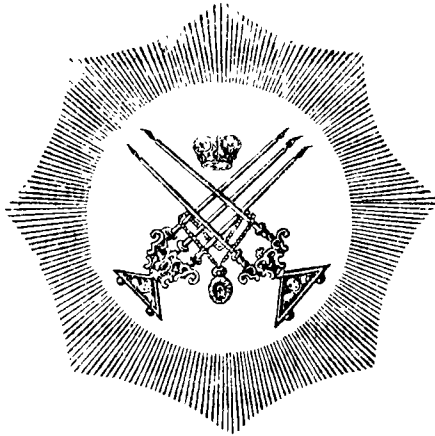

ОМСКОЕ ЕПАРХИАЛЬНОЕ УПРАВЛЕНИЕ.

Преподобный **Григорій**, Епископъ Омскій и Семипалатинскій (г. Омскъ Акмолинской обл.).

Канцелярія Епархіального Архіерея.

Секретарь, личный почетн. гражданинъ Домстѣй Моисеевичъ *Самойленко*.

Омская Духовная Консисторія

Члены: Каѳедраальный Протоіерей Пантелеим. Никол. *Новиковъ*. Протоіерей Николай Григ. *Никольскій*. Протоіерей Ілія Иванов. *Тихомировъ*.

Сверхштатный членъ Священникъ Мих. Сем. *Орловъ*.

Секретарь Колл. Сов. Никол. Иван. *Цвѣтковъ*.

Столоначальники: Титул. Сов. Александръ Александров. *Бредниковъ*, Колл. Секр. Исидоръ Онуфр. *Щолюко*. Губернск. Секр. Александръ Семен. *Юрьевъ*.

Казначей Коллежск. Асс. Никол. Иванов. *Вознесенскій*.



Григорій,

бывшій Епископъ Омскій и Семипалатинскій.



Сергій,

Епископъ Омскій и Семипалатинскій.

Архивариусъ Колл. Регистр. Никол. Александр. *Низковский*
Регистраторъ Студ. Сем. Никол. Димитр. *Селяниновъ*.

Омскій Епархіальный Училищный Совѣтъ.

Предѣдатель, Каѳедр. Прот. Банд. Богосл. Цанг. Ник.
Новиковъ.

Члены: Священники—Ѳеод. Ив. *Капарскій*, Ключарь
Каѳ. Соб. Климентъ Филип. *Скальскій*, Дим. Флегонт. *Худяковский*, Мих. Сем. *Орловъ*, Петръ Семен. *Троицкій*, Дим.
Иван. *Сидовскій*, Ст. Сов. Пав. Дим. *Соловьевъ*, Ст. Сов.
Илія Александр. *Павловъ*, Колл. Сов. Титъ Ив. *Тихоновъ*,
Надв. Сов. Влад. Филип. *Боролевъ*, Чиновн. по крестьянск.
дѣламъ Тюкал. уѣзда Порфирій Никифор. *Ионниковъ*, Титул.
Сов. Алексѣй Ив. *Васильевъ* (онъ-же дѣлопроизводитель и
казначей Совѣта).

Отдѣленія Епархіальнаго Училищнаго Совѣта.

I. Омское.

Предѣдатель, Протоіерей Стеф. Вас. *Баженковъ*, Секретарь, діакопъ Гавр. Стеф. *Меводьевъ*, Казначей—святц. А. В. *Серебренниковъ*.

II. Семипалатинское.

Предѣдатель, Прот. Александръ Иванов. *Соловьевъ*.
Секретарь и Казначей—святц. С. *Наумовъ*.

III. Акмолинское.

Предѣдатель, Благочинный священникъ Викторъ Павлов.
Плотниковъ, Секретарь, святц. К. *Плотниковъ*

IV. Петропавловское.

Предѣдатель, священникъ Андр. *Лавровъ*, Секретарь,
святц. І. *Лепехинъ*.

V. Ишимское.

Председатель, священникъ Ник. Вас. *Зеленцовъ*, Секретарь, свящ. Д. *Котыловъ*.

VI. Тарское.

Председатель, протоіерей Сумеонъ *Софоновъ*. Секретарь прот. П. *Софоновъ*.

VII. Тюкалинское.

Председатель, протоіерей Вас. *Соколовъ*, Секретарь дѣлопр. канц. Воинск. Начал. Александръ Петр. *Каргаполовъ*.

Инспекція церковныхъ школь.

Епархіальный Наблюдатель Свящ. Дим. Ив. *Садовскій*. Уѣздные наблюдатели: Агмолинской области—свящ. Іоаннъ Александр. *Парвицкій* (Омскъ), Семипалатинской—свящ. Андр. Серг. *Лопаревъ* (Семипалатинскъ), Тюкалинскаго окр. свящ. Николай Аван. *Савкинъ* (Тюкалинскъ) и Ишимско-Тарскаго окр. свящ. Александръ Никол. *Важнинъ* (слоб. Абатская).

Омское Епархіальное Попечительство о бѣдныхъ духовнаго званія,

при немъ

Касса взаимной помощи духовенства Омской епархіи.

Члены: Протоіерей Никол. Григ. *Никольскій*, Священники: Илія *Богоявленскій*, Алексѣй *Гусевъ*, Христофоръ *Стасскій*, Конст. *Поповъ* (онъ же казначей), Секретарь, Губернск. Секр. Александръ *Юрьевъ*

Омскій Епархіальный Комитетъ Православнаго Миссіонерскаго Общества.

Председатель, Преосвященный **Григорій** Епископъ Омскій и Семипалатинскій. Товарищъ Председателя: Военный Губернаторъ Агмолинской области, Генераль-Лейтенантъ Николай



Его Императорское Высочество, Великий Князь

Константинъ Константиновичъ,

Августѣйшій Покровитель Омскаго Епархі-
ального Братства и Омскаго Общества Хо-
ругвеносцевъ

Ивановичъ *Санниковъ*. Члены: Ст. Сов. П. Д. *Соловьевъ*, протоіерей: Николаѣй *Никольскій*, Стефанъ *Баженовъ*, Ілія *Тихоміровъ*, священникъ Ілія *Богоявленскій* Казначей: купецъ Стеф. Сем. *Волковъ*. Дѣлопроизводитель: священникъ Іоаннъ *Раевъ*.

Омское Епархіальное Братство ревнителей Православія, Самодержавія, Русской народности и Христіанскаго благоутворенія, во имя Божіей Матери, именуемая „Утоли моя печали“.

Старшина Братства, священникъ Мих. *Орловъ*. Товарищъ Старшины Ст. Сов. Пав. Дим. *Соловьевъ*. Совѣтники: Каѳ. Прот. П. Н. *Новиковъ*, Титул. Сов. Алексѣй Ив. *Васильевъ*, купецъ Стеф. Сем. *Волковъ*, купецъ Алексѣй Кирилл. *Демидовъ*, Чишовн. по кр. дѣламъ Порф. Никифоръ *Тонниковъ*, казначей Омской Дух. Консист. Ник. Ив. *Вознесенскій*, Ст. Сов. Иннок. Георг. *Андреевъ* и священникъ Ник. Ив. *Кощеевъ* (онъ же секретарь). Непремѣнный Совѣтникъ—Основатель Братства Ключарь Каѳ. Соб. свящ. К. *Скальскій*.

Омское Общество Хоругвеносцевъ.

Старшина, Учредитель Общества купецъ 1-й гильд. Ст. Сем. *Волковъ*. Секретарь, почет. членъ свящ. Клим. *Скальскій*.

Книжный складъ Братства и бесплатная народная читальня.

Завѣдующій Ст. Сов. Иннок. Георг. *Андреевъ*.

Контора Омскаго Архіерейскаго дома.

Экономъ Діаконъ Георг. Мих. *Серебренниковъ*

Редакція Омскихъ Епархіальныхъ Вѣдомостей.

Редакторъ, Ключарь Собора священникъ Клим. Филим. *Скальскій*.

Епархіальный противосектантскій Миссіонеръ священникъ Мих. Сем. *Орловъ* (г. Омскъ).

Окружный противосект. Миссіонеръ священникъ Никол. *Гижорисовъ* (с. Покровское Омск. у.).

Начальникъ Киргизской Миссіи Архимандритъ *Макарій* (Семипалатинскъ).

Ишимское духовное училище.

(г. Ишимъ Тобольской губ.)

Смотритель, Капд. Бог. свящ. Никол. Вас *Зеленцовъ*
 Помощникъ смотрителя, Надв. Сов. Петръ Петров. *Певскій*.
 Учители: Русскаго языка: Неим. чина Конст. Ив. *Старо-котлицкій*, Надв. Сов. Пав. Никол. *Киселевъ*, Греческаго языка: Ст. Сов. Викт. Вас. *Часовищиковъ*, Латинск. яз.: Ст. Сов. Анемпод. Алексѣев. *Князевъ*, Арифметики и Географіи: Колл. Сов. Никол. Алексѣев. *Аравійскій*, Церковнаго пѣнія: неим. чин. Вешіам Александр. *Александровъ*, приготовительнаго класса и чистописанія неим. чина Ант. Ѳмичъ *Плетлевъ* Надзиратель Евг. Ѳед *Лебедевъ*. Духовникъ и экономъ свящ. Никол. Петр. *Овчинкинъ*. Врачъ—Колл. Сов. Иванъ Данил. *Короткевичъ*. Фельдшеръ—Мих. Сем. *Горанскій*. Почетный блюститель купецъ Юсифъ Прохор. *Бокаревъ*. Члены правленія отъ духовенства: Протоіер. Юанъ *Кузнецовъ* и свящ. Дмитр. *Копыловъ*.

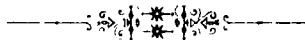



Почетный Старший Брат Омскаго епарх. Братства
и Почетный пожизн. членъ Омск. Общ. Хоругвеносцевъ
Протоіерей **Іоаннъ Ильичъ Сергіевъ.**

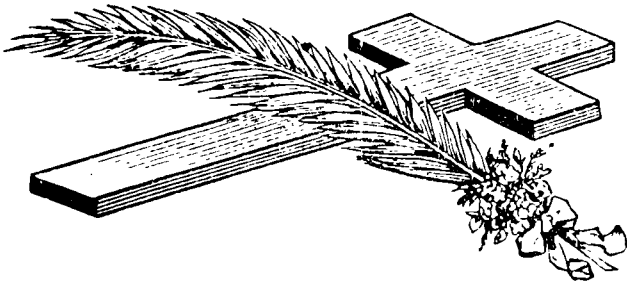

ОМСКАЯ ЕПАРХІА.

(Краткій общій Очеркъ).

Открытие самостоятельной Омской епархіи было предрѣшено еще на соборѣ Сибирскихъ Архипастырей въ г. Иркутскѣ въ 1885 году, какъ одна изъ мѣръ къ возвышенію религіознаго состоянія сибирскихъ приходоѡ, улучшенію народной нравственности, ослабленію и совершенному искорененію раскола и развитію проповѣди слова Божія въ средѣ инѡвѣрцевъ-язычниковъ. Велѣдствіе отношенія г. Оберъ-Прокурора Св. Синода отъ 30 Октябрю 1887 года на имя Пресвященнаго Авраамія, Епископа Тобольскаго и Сибирскаго, въ концѣ того-же года была образована въ Омскѣ особая коммисія изъ свѣдущихъ духовныхъ, свѣтскихъ и военныхъ лицъ, которой было поручено представить Тобольской духовной Консистеріи свои соображенія относительно выдѣленія Омской епархіи изъ Тобольской. Коммисія эта работала почти годъ (до 18 Ноябрю 1888 года) и предположила въ составъ Омской епархіи включить всѣ (57) церкви Акмолинской и Семипалатинской областей и тѣ церкви Тюкалинскаго, Тарскаго и Ишимскаго округоѡ, которыя лежатъ ближе къ г. Омску, чѣмъ Тобольску, именно 42 церкви Тюкалинскаго округа, 31 церковь Тарскаго и 19 Ишимскаго, съ общимъ числомъ православнаго населенія около 350 тысячъ душъ обоего пола. Къ Омской епархіи было отиссено и духовное училище въ г. Ишимѣ. Тобольская духовная Консистерія, разсмотрѣвъ работы ко-

миссiи, согласилась съ нею почти во всемъ, но при этомъ выразила мнѣніе, чтобы, вмѣсто открытія въ Омскѣ самостоятельной епархіи, ограничиться назначеніемъ въ г. Омскѣ викаріаго епископа. Въ началѣ 1891 года мнѣніе Консисторіи, съ изложеніемъ всего хода дѣла, было представлено Св. Синоду, который съ мнѣніемъ этимъ не согласился и въ 1895 году повергъ на Высочайшее Его Императорскаго Величества воззрѣніе всеподданнѣйшій докладъ объ учрежденіи самостоятельной Омской епархіи, въ составъ которой отчислены были нѣблизкомъ Акмолинская и Семипалатинская области, 92 церкви Тюкалинскаго, Тарскаго и Ишимскаго округовъ Тобольской губерніи съ Ишимскимъ духовнымъ училищемъ и 11 церквей Канскаго, Бійскаго и Барнаульскаго округовъ Томской губерніи, съ назначеніемъ первымъ Омско-Семипалатинскимъ архипастыремъ Пресвященнаго Григорія, Епископа Туркестанскаго и Ташкентскаго. Докладъ этотъ въ 18 день Февраля того-же года былъ удостоенъ Монаршаго утвержденія и такимъ образомъ въ Западной Сибири возникла новая Омско-Семипалатинская епархіа, занявшая собою востранство болѣе одного милліона квадратныхъ верствъ, приблизительно между 44 и 58 градусами сѣверной широты и 34 и 57 градусами восточной долготы, съ незначительнымъ количествомъ церквей и незначительнымъ, сравнительно съ площадью, количествомъ православнаго населенія, которое, къ слову сказать, благодаря переселенческому движенію, нынѣ съ каждымъ годомъ увеличивается.

Если бросить бѣглый взглядъ на карту Омской епархіи, то легко замѣтить, что осѣдлое населеніе ея въ однихъ мѣстахъ скучено, а въ другихъ почти совершенно отсутствуетъ. Эта неравномѣрность въ расположеніи населенія раздѣляетъ епархію, въ культурномъ отношеніи, на двѣ различныя между собою части: русскую, осѣдло-земледѣльческую и киргизскую, кочевую-скотоводческую. По плотности населенія, мѣстностію преимущественно русскою, пужно считать часть Тобольской губерніи, вошедшую въ составъ Омской епархіи, которую очень густо населяютъ болшею частію крестьяне старожилы-сибиряки, а также и переселенцы; затѣмъ слѣдуетъ верхняя половина Акмолинской области, по бассейну рѣки Ишима и по

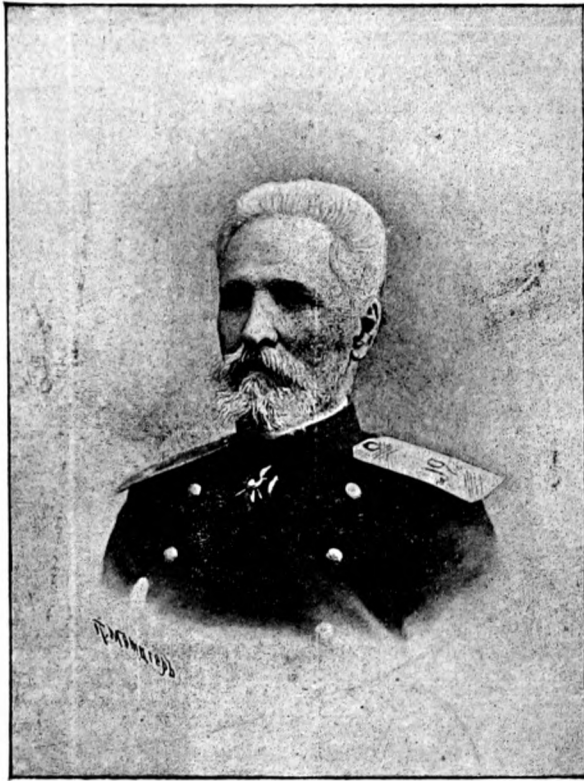

Акмолинскій Военный Губернаторъ
Ген.-Лейт. Ник. Ив. Санниковъ,
при которомъ открыта Омская епархія.



Бывшій Стенной Генераль-Губернаторъ
Баронъ Макс. Днт. Таубе,
при которомъ открыта Омская епархія.

линіи Великой Сибирской желѣзной дороги, населенная казаками, первыми колонизаторами киргизской степи, а также и крестьянами — переселенцами изъ Европейской Россіи, и, наконецъ, берега рѣки Иртыша, населенные тѣми-же казаками и отчасти переселенцами. Сюда-же можно отнести и части Каннского, Бійскаго и Барнаульскаго округовъ Томской губерніи, прилегающія къ долинѣ р. Иртыша. Остальныя громадныя пространства сархін населены кочующими племенами киргизъ и каалмыковъ, а южныя части совсѣмъ не обитаемы. Часть сархін въ Тобольской губерніи можно назвать самою благодатною: она находится въ бассейнѣ двухъ значительныхъ рѣкъ — Ишима и Иртыша, изобилуетъ озерами съ прѣсною водою, богата высококачественными лѣсами, тучными травами, глубокимъ черноземомъ и умѣреннымъ климатомъ. Это привлекаетъ сюда земледѣльцевъ, которые здѣсь живутъ богато: встрѣчаются крестьяне, имѣющіе по нѣсколько десятинъ обработанной земли, табуны лошадей и значительныя стада рогатаго скота. Эта часть Тобольской губерніи считается житницей не только соединенныхъ областей, но доставляетъ зерно и въ Европейскую Россію. Экономическое благосостояніе населенія этой мѣстности еще болѣе увеличилось и упрочилось съ проведеніемъ желѣзной дороги, способствующей съ одной стороны дешевой доставкѣ изъ Европейской Россіи разныхъ сельско-хозяйственныхъ орудій и машинъ и съ другой—къ легкому сбыту мѣстныхъ произведеній. Въ Акмолинской области сѣверныя части Акмолинскаго и Атбасарскаго уѣздовъ, весь Кокчетавскій уѣздъ и незначительную часть Петропавловскаго орошаетъ та-же р. Ишимъ, берущая начало въ Каркаралинскомъ уѣздѣ и богатая въ верхней части своей многочисленными притоками. Она оживляетъ собою самую богатую и плодородную мѣстность области. Въ Кокчетавскомъ, Акмолинскомъ и Атбасарскомъ уѣздахъ по правой сторонѣ этой рѣки расположены гранитныя и сланцевыя возвышенности, покрытыя густымъ сосновымъ лѣсомъ и представляющія прекрасныя уголки. Низменности, покрытыя наносной почвой съ глубокимъ слоемъ чернозема, рѣка, годная для сплава лѣса и обиліе рыбы привлекаютъ сюда, особенно въ Кокчетавскій уѣздъ, большое число переселенцевъ. Сѣверная полоса области,

прилегающая къ Тобольской губерніи, а также части, расположенныя къ востоку и западу отъ Кокчетавскаго уѣзда, представляютъ однообразную равнину. Восточная часть этой равнины, именно Омскій уѣздъ, имѣетъ болышею частію глинисто-солонцеватую почву и обладаетъ болышимъ количествомъ горько-соленыхъ озеръ. Это обстоятельство, а также недостатокъ лѣсовъ, дѣлаетъ Омскій уѣздъ мало пригоднымъ даже для киргизскихъ кочевовъ. Западная часть этой равнины (Петропавловскій уѣздъ), составляющая какъ-бы продолженіе черноземной Тоболо-Ишимской мѣстности, имѣетъ болѣе плодородную почву, покрытую березовыми рощами, и по берегамъ р. Ишима и многочисленныхъ озеръ изобилуетъ удобными пастбищами и сѣнокосами. Южная часть области занята пустынною плоскою возвышенностію Голодной Стени съ глинисто-известковой почвой и обширными сыпучими песками. Климатъ Акмолинской области вообще суровый съ жестокими морозами зимою и невыносимыми жарами лѣтомъ. Семипалатинская область бѣдна орошеніемъ и растительностію. Изъ рѣкъ одинъ Иртышъ имѣетъ важное экономическое значеніе. Онъ вступаетъ въ область изъ предѣловъ Китайской Имперіи, въ восточной части Заисанскаго уѣзда протекаетъ озеро Нуръ-Зайсанъ и прорѣзаетъ область параллельно восточной ея границѣ. Иртышъ очень обиленъ рыбой и судоходенъ до Семипалатинска. Это единственный удобный путь сообщенія Тобольской и Томской губерній съ Семипалатинскою областью. Долина Иртыша занята казачьими поселеніями и новоселами, и на немъ расположены главные административно-торговые пункты области: Павлодаръ, Семипалатинскъ и Устькаменогорскъ. Вся степная часть Семипалатинской области занята кочевымъ населеніемъ. Климатъ области значительно теплѣе климата Западной Сибири, именно средняя температура зимы отъ 16 до 18¹/₂ градусовъ холода, средняя температура лѣта отъ 20 до 22 градъ тепла. Части Канскаго, Барнаульскаго и Біискаго округовъ Томской губерній, входяція въ составъ Омской епархіи прилегаютъ къ Иртышской долинѣ и почти ничѣмъ не отличаются отъ сосѣдней Семипалатинской области.

Населеніе епархіи составляютъ крестьяне, казаки и киргизы.

Крестьяне населяют преимущественно Тобольскую и Томскую губернии, отчасти Акмолинскую область и меньше всего Семипалатинскую область. Тобольскую и Томскую губернии большею частью населяют старожилы и меньшинство переселенцы — новоселы, Акмолинскую и Семипалатинскую области почти исключительно новоселы. Старожилы, за небольшими исключениями, невольные переселенцы, сосланные из Европейской России за разного рода преступления и проступки, а также их потомки; новоселы — добровольные переселенцы, недавно пришедшие в Сибирь на вольные земли: имъ отводится въ постоянное владѣніе по пятнадцати десятинъ удобной пахатной земли на каждую дуну мужеска поля изъ земель, находившихся въ пользованіи киргизъ, лѣсъ на постройку избъ и денежное пособіе на первое обзаведеніе хозяйствомъ: для нихъ строятъ на казенный счетъ и на пожертвованія частныхъ благотворителей церкви и школы, открываютъ приходы и назначаютъ причтъ съ приличнымъ, неслыханнымъ въ Европейской Россіи, содержаніемъ: отъ 400 до 600 рублей въ годъ священнику и до 200 рубъ псаломщику.

Незамѣнимый и неутомимый работникъ по культурѣ Сибири, Статсъ-Секретарь Комитета Министровъ Апат. Никол. Буломзинъ, въ своемъ отчетѣ по сооруженію церквей и школъ въ районѣ Сибирской желѣзной дороги за 1884—86 годы такъ характеризуетъ положеніе крестьянскаго населенія въ Сибири:

«Коренной сибирякъ, потомокъ не всегда добровольныхъ выходцевъ изъ Европейской Россіи, издавна привыкъ къ борьбѣ съ суровою окружающею его природою; онъ одинъ на одинъ выходитъ на дыгаго звѣря, изъ поколѣній въ поколѣніе раздѣлываетъ все дальше и дальше сибирскія степи и тайгу. Жизнь его проходитъ въ вѣчной, можно сказать, борьбѣ съ природою; жизнь эта крѣпко привязала сибиряка-старожила къ землѣ и, сосредоточивъ въ ней все его интересы, лишила его духа, парящаго въ высь и стремящагося, въ созерцаніи духовнаго идеала, забыть все тягости земнаго существованія. При этихъ условіяхъ печего и думать о правильномъ посѣщеніи сибиряками богослуженія, а также и о неуклонномъ

совершеніи предписываемыхъ церковнымъ уставомъ требъ; по-неволь создается отчужденность населенія отъ церкви. Такое положеніе дѣла, естественно, должно имѣть самое пагубное вліяніе на характеръ и нравы народа: во время моей поѣздки по Сибири для ознакомленія съ переселенческимъ вопросомъ мнѣ пришлось лично убѣдиться, что коренные сибирскіе старожилы по своему отношенію къ церкви ни мало не похожи на крестьянъ Европейской Россіи: по всему видно, что они, находясь въ тяжелыхъ условіяхъ жизни въ пустынномъ и дикомъ краѣ и лишеные близкаго соѣдства церкви, настолько отъ нея отвыкли, что она уже не составляетъ для нихъ насущной потребности; развѣ только въ Рождество и на Пасху, да еще въ престольные праздники, съ которыми соединены обыкновенно ярмарки, прѣзжаютъ они въ храмъ.

Не таковы переселенцы, притокъ которыхъ въ Сибирь постепенно усиливается за послѣднее время и теперь достигъ уже весьма значительныхъ размѣровъ. При всей непривычности своихъ потребностей, при первобытности своей небогатой культуры, при подчасъ неказистыхъ проявленіяхъ своего грубаго еще быта, русскій крестьянинъ въ тайникѣ богато одареннаго духа своего несетъ, однако, драгоценнѣйшій кладъ, можно сказать, чисто дѣтскую вѣру и любовь къ храму Божію. На родинѣ церковь у него подъ рукою; онъ привыкъ къ неуклонному исполненію всѣхъ духовныхъ требъ, предписываемыхъ церковнымъ уставомъ. Не говоря о посѣщеніи богослуженія по воскреснымъ и праздничнымъ днямъ, онъ считаетъ смерть безъ покаянія и причащенія страшнымъ несчастіемъ; онъ не понимаетъ похоронъ безъ отиѣванія въ церкви и не представляетъ себѣ, какъ можно недѣлями и мѣсяцами оставлять дѣтей некрещеными. Но вотъ, прѣхавъ въ Сибирь, поселившись гдѣ-нибудь между старожильческими деревнями, въ десяткахъ верстъ отъ церкви, или, еще хуже, въ пустынной степи Акмолинской области или въ глухой тайгѣ, переселенецъ вынужденъ привыкать къ этимъ повседневнымъ тяжелымъ условіямъ мѣстной жизни. Душа новоселовъ рвется къ Дому Божію, но, заваленные первое время по прибытіи громаднымъ количествомъ работы, неизбѣжной при водвореніи въ незаселенной мѣстности, они не имѣютъ

никакой возможности отлучаться на долгое время для посѣщенія отдаленнаго храма. Между тѣмъ жить имъ приходится среди старожильческаго населенія, погруженнаго въ матеріальныя заботы, или среди магометанъ, язычниковъ, раскольниковъ и сектантовъ самыхъ вредныхъ толковъ, не исключая и штундистовъ.

Подъ вліяніемъ, съ одной стороны, тяжелыхъ условій борьбы съ суровою сибирскою природою, а, съ другой, дурнаго нравственнаго воздѣйствія разноплеменнаго и разновѣрнаго населенія этого края, переселенцы, лишеныя духовнаго назиданія, странно подумать, должны неизбежно огрубѣть сердцемъ и умомъ, и минуемо съ теченіемъ времени въ нихъ должны заглухнуть тѣ зародыши нравственнаго и умственнаго развитія, которые они приносятъ съ собою изъ Европейской Россіи. Поэтому и надо безотлагательно придти къ нимъ на помощь въ самое первое время по ихъ водвореніи, надо по-содѣйствовать имъ въ созданіи церквей, которыя, поддерживая въ нихъ живую и дѣятельную вѣру, дадутъ имъ силу съ Божіей помощію усилшшо, не падая духомъ, бороться съ неблагоприятными внѣшними условіями и пережить первые трудные годы устройства въ Сибири.

Сами переселенцы прекрасно сознаютъ постоянную необходимость сооруженія храмовъ. Во время моего пребыванія въ Сибири почти въ каждомъ изъ посѣщенныхъ мною поселковъ крестьяне со слезами на глазахъ умоляли меня объ оказаніи имъ содѣйствія для устройства церкви. Почти вездѣ новоселы выражаютъ полную искреннюю готовность работать безвозмездно, а часто они кромѣ того удѣляютъ изъ своихъ скудныхъ средствъ порядочныя суммы на сооруженіе храмовъ*.

Казани *). Главная часть войсковыхъ земель, подъ общимъ именемъ *Сибирской казачьей линіи*, тянется длинною полосою по сѣверной и сѣверо-восточной окраинѣ Киргизской степи Сибирскаго вѣдомства, отдѣлая ее отъ губерній Тобольской и Томской. Начинаясь отъ границъ Оренбургской

*) Свѣдѣнія о казакахъ заимствованы изъ «Памятной книжки Западной Сибири на 1881 годъ», изданной въ томъ-же году въ Омскѣ, и таковой-же «книжки» на 1882 годъ, изданной также въ Омскѣ.

губерніи, эта казачья линія направляется къ востоку до Омска, называясь тутъ также Прѣсногорьковскою, или Горькою линіею отъ множества лежащихъ на ней горько-соленыхъ озеръ, а также—правымъ флангомъ войска Затѣмъ, отъ Омска, круто повертыя на юго-востокъ. цѣнь казачьихъ поселеній простирается по правому берегу Иртыша и по притоку его Бухтармѣ до самой китайской границы. Между Омскомъ и Усть-каменогорскомъ казачья линія носитъ названіе Иртышской, а далѣе къ югу—Бухтарминской, которыя обѣ вмѣстѣ составляютъ лѣвый флангъ войска.

Въ исторіи Сибирскаго края казачье сословіе вообще имѣло довольно важное значеніе. Первые завоеватели Сибири были казаки, пришедшіе съ Ермакомъ. Послѣ смерти Ермака сподвижники его, собравшіеся подъ начальствомъ атамана Мещеряка, порѣшили на войсковомъ кругу въ Искерѣ удалиться въ Россію. Но впоследствіи, при отпращиваніи новыхъ войскъ, они, по всей вѣроятности, стали снова возвращаться въ Сибирь. Къ нимъ стекалось много вольныхъ удалцевъ и охочихъ людей, искавшихъ здѣсь широкаго раздолья и легкой наживы. И тѣ и другіе, соединяясь въ отдѣльныя казачьи дружины, общины и артели, положили основаніе Сибирскому казачеству вообще и собственно сибирскимъ *городовымъ* казакамъ.

Обращаясь къ исторіи возникновенія такъ называемыхъ *линейныхъ* казаковъ въ Западной Сибири, должно сказать, что они не слагались тутъ самобытно, какъ древнія казачьи общины въ сибирскихъ городкахъ, но были вызваны къ существованію исключительно по инициативѣ правительства. Дѣло въ томъ, что уже съ самаго начала русской колонизаціи въ Западной Сибири степные кочевники-киргизы и калмыки стали производить хищническіе набѣги на возникавшіе тутъ русскіе городки и селенія, при чемъ предавали ихъ огню, уводили въ плѣнъ жителей, грабили имущество и скотъ. Эти-то набѣды кочевниковъ, бывшіе во все продолженіе XVII ст. довольно частыми, и побудили правительство и сибирскихъ воеводъ для защиты поселенцевъ со стороны степи устраивать изъ пограничныхъ городковъ и деревень цѣлую оборонительную линію казачьихъ укрѣпленій. Къ началу настоящаго столѣтія изъ мѣстнаго казачества, достигшаго 6,000 душъ м. п.,

19 Августа 1808 г., по Высочайше утвержденному штату, было сформировано Сибирское линейное казачье войско, которому дано было особое управление съ общественными и войсковыми учрежденіями, сословныя права и преимущества, съ особеннымъ порядкомъ отбыванія военныхъ и земскихъ повинностей; теперь казаки должны имѣть для службы собственныхъ лошадей, снаряжая форменную одежду и всю аммуницію на свой счетъ.

Общественное хозяйство войска раздѣляется на войсковое и станичное. Предметъ перваго, завѣдываемаго войсковымъ хозяйственнымъ правленіемъ, составляютъ войсковые капиталы, полученіе годовыхъ доходовъ изъ различныхъ источниковъ и удовлетвореніе общихъ потребностей войска. Ко второму, состоящему въ вѣдѣніи станичныхъ обществъ, относится распоряженіе принадлежащими имъ капиталами и оброчными статьями.

Въ послѣднее время войско стало очень щедро пользоваться своими весьма значительными общими капиталами для большаго развитія народнаго образованія. На счетъ войска ранѣе содержались только два окружныя училища въ Кочетавѣ и Павлодарѣ для приходящихъ учениковъ, на которыя положены были по штату самыя ничтожныя суммы. Въ 1877 г. разрѣшено производить изъ войсковыхъ капиталовъ ежегодный отпускъ по 12 тыс. руб. въ пособіе станичнымъ училищамъ и для приготовленія 10 казачьихъ стипендіатовъ въ Омской учительской семинаріи, которые по окончаніи курса обязаны служить въ станичныхъ и поселковыхъ школахъ. Эта мѣра дала возможность увеличить число школъ, особенно для дѣвочекъ, лучше обезпечить содержаніемъ учителей и учительницъ. На войсковыя средства учрежденъ также приготовительный пансіонъ для поступленія малолѣтнихъ въ Сибирскій Кадетскій Корпусъ; учреждено шесть казачьихъ стипендій въ Омской женской гимназій; открыты спеціальныя школы: медицинско и ветеринарно-фельдшерскія и для приготовленія станичныхъ повивальныхъ бабокъ; учреждены стипендіи отъ войска въ медико-хирургической академіи. Для распространенія въ народѣ ремесленныхъ знаній положено въ нѣкоторыхъ школахъ обучать ремесламъ, при чемъ въ школы

доставляется все нужное для обученія ремеслу, а учителю ремесла полагается особая плата.

Обратимся теперь къ частной экономической жизни казачьяго населенія.

Хлѣбопашество не получило пока у казаковъ такого развитія, чтобы могло считаться основою ихъ благосостоянія. Первый Западно-Сибирскій генералъ-губернаторъ Канцевичъ напелъ его въ такомъ небреженіи, что приказалъ въ 1820 г. завести повсемѣстно и обязательно общественныя запашки, которыя и продолжались нѣсколько лѣтъ. Съ того времени хлѣбопашество стало распространяться между казаками, но и въ настоящее время многіе предпочитаютъ болѣе легкіе заработки, на которые и приобрѣтаютъ главный предметъ существованія — хлѣбъ, подвозимый всегда въ изобиліи изъ сосѣднихъ хлѣбородныхъ округовъ Тобольской и Томской губерній. Болѣе упрочилось хлѣбопашество въ станицахъ Кокчетавскаго, Петропавловскаго и Омскаго уѣздовъ. Затѣмъ, жители степной станицы Акмолинской*) и живущіе по песчаному берегу Иртыша казаки Павлодарскаго и Семипалатинскаго уѣздовъ находятся еще въ переходномъ состояніи отъ скотоводческой промышленности къ земледѣльческой дѣятельности.

Огородничествомъ повсюду довольно усердно занимаются казаки, а мѣстами, особенно въ станицахъ, ближайшихъ къ городскимъ рынкамъ, оно составляетъ даже немаловажный промыселъ. Въ нѣкоторыхъ станицахъ Иртышской линіи производится на бахчахъ превосходные арбузы и дыни, которые везутся для продажи на рѣчныхъ плотахъ за нѣсколько сотъ верстъ въ Омскъ.

Заслуживаетъ вниманія у казаковъ развитіе *табаководства*. Имъ занимаются преимущественно казачьи семьи, чуждающіяся еще хлѣбопашества, и находятъ въ немъ подспорье по причинѣ постоянно хорошаго урожая табака и вѣрнаго сбыта его киргизамъ. Сбѣтсѣ табакъ только самого простого и дешеваго сорта, пзвѣтнаго въ торговлѣ подъ именемъ «линейскаго».

Луководство имѣетъ для казаковъ не меньшее значеніе, чѣмъ для крестьянъ пашни, давая имъ возможность не только

*) Она же г. Акмолинскъ.

прокармливать своих лошадей и прочій скоть, но и получать значительныя денежныя выгоды. Долины Иртыша, Ишима, ихъ притоковъ и берега многочисленныхъ озеръ, увлажненные весенними разливами, послѣ спада водъ покрываются роскошною травяною растительностію; особенно процвѣтаетъ луговоеводство въ тѣхъ мѣстахъ, гдѣ хлѣбопашество стоитъ на низкой степени развитія.

Скотоводство составляетъ самую существенную отрасль казачьяго хозяйства, удовлетворяя потребностямъ населенія въ животной пищѣ и въ двигательной силѣ, а сверхъ того служа предметомъ торговой промышленности. Казаки повсемѣстно занимаются въ большей или меньшей степени перепродажею скота; покупая очень дешево, мѣною на товаръ, киргизскихъ лошадей, коровъ и овецъ, они выкармливаютъ этихъ животныхъ на своихъ сѣнокосныхъ участкахъ въ теченіе года или двухъ и затѣмъ продаютъ гуртовщикамъ съ значительнымъ барышемъ. По скотопромышленности первое мѣсто занимаютъ не земледѣльческія, но обильныя лугами, станицы Павлодарскаго уѣзда.

Въ виду военнотрудовыхъ обязанностей казачьяго населенія, развитіе въ средѣ его коневодства имѣетъ особое значеніе, но казаки, подобно киргизамъ, не прилагаютъ вовсе заботъ объ уходѣ и воспитаніи лошадей, которыя утрачиваютъ вслѣдствіе этого прекрасныя качества степной лошади, становясь малорослыми, слабосильными и неспособными къ продолжительнымъ походамъ.

Рыбопромышленность въ Сибирскомъ казачьемъ войскѣ весьма распространена, благодаря обилію рыбы въ рѣкахъ и озерахъ; питаея круглый годъ рыбною пищею, казаки часть улова вывозятъ для продажи на ближайшіе городскіе рынки и на сельскія ярмарки.

Изъ числа второстепенныхъ промысловъ казачьяго населенія, имѣющихъ мѣстами при недостаткѣ земледѣлія характеръ важнаго подспорья, слѣдуетъ во главѣ поставить *извозный*, которому благоприятствуетъ положеніе большей части казачьихъ поселеній на почтовыхъ трактахъ, связывающихъ Омскъ съ Семипалатинскомъ и главнѣйшіе пункты Киргизской степи между собою. Придорожныя казаки содержатъ почтовые

станціи, занимаются перевозкою кунеческихъ кладей и въ связи съ этимъ получаютъ нѣкоторыя выгоды отъ содержанія постоянныхъ дворовъ. Затѣмъ, въ различныхъ мѣстностяхъ войска существуетъ въ небольшихъ размѣрахъ простыя промыслы, ограничивающіеся однимъ простымъ добываніемъ предметовъ природы: таковы — вырубка лѣса на дрова и жерди, сбываемыя въ сосѣднихъ городахъ, выжиганіе древеснаго угля, добываемаго на заводы, добыча изъ стенныхъ озеръ соли и продажа ея на крестьянскихъ ярмаркахъ и т. п.

Между занятіями казаковъ излюбленное составляетъ торговля, преимущественно мелочная, розничная перепродажа русскаго товара киргизамъ и степного товара русскимъ купцамъ, мѣщанамъ и крестьянамъ. Торговлю эту казаки производятъ или мѣновую или денежную, но далеко не получаютъ уже отъ нея тѣхъ выгодъ, какъ прежде, когда было меньше конкуренціи со стороны разношницевъ. Последніе видимо, въ этой своего рода борьбѣ за существованіе, вытѣсняютъ казаковъ. Предметами торговли на ярмаркахъ являются съ одной стороны произведенія русскихъ мануфактуръ: шелковыя, бумажныя и суконныя матеріи, мѣдныя и желѣзныя издѣлія, издѣлія изъ кожи, москательный и колоніальный товаръ, хлѣбъ въ зернѣ и мукѣ и разнообразныя, необходимыя въ сельскомъ быту издѣлія крестьянской кустарной промышленности, а съ другой — азіатскіе и степные товары: шелковыя ткани, бязь, сырыя кожи, сало, шерсть, волосъ и главнымъ образомъ лошади, рогатый скотъ и бараны. Главную массу стекающагося на ярмарки народа составляютъ киргизы, казаки и крестьяне изъ сосѣднихъ внутреннихъ округовъ Западной Сибири.

Киргизы *). На востокъ отъ рѣки Урала, въ глубь средней Азіи до рѣки Оби, растянулась безпредѣльная Сибирская степь, лѣтомъ покрытая мѣстами сочною травой, а мѣстами — солончаками и мелкими озерами. На этой степи съ незапамятныхъ временъ кочуютъ киргизы, народъ несомнѣнно монголо-турскаго племени.

*) Заимствовано изъ ст. К. В. Ельницкаго „Изюродцы Сибири“.

Киргизы дѣлятъ себя на два сословія: «бѣлая кость» и «черная кость». Къ бѣлой кости принадлежатъ знатнѣйшіе киргизы, считающіе себя потомками великихъ предковъ; къ черной кости всѣ остальные, какъ не имѣющіе ясныхъ доказательствъ своего высокаго происхожденія. Кромѣ того всѣ киргизы дѣлятся на роды. Связь между членами каждаго рода очень крѣпкая. Случись какое нибудь несчастье съ однимъ изъ представителей рода, онъ можетъ смѣло разсчитывать, что за него сейчасъ заступятся его родичи.

Наружность киргизъ изобличаетъ ихъ племя: они средняго роста, сутуловаты; ноги у нихъ короткія, колесомъ, вѣроятно, отъ постоянной верховой ѣзды: походка медленная, развалистая: лица широкія, плоскія, съ выдающимися скулами, узкими, черными и перѣдко плутоватыми глазами: цвѣтъ кожи или блѣдножелтый или темножелтый. Мужчины брѣютъ голову, но носятъ рѣдкую, черную, клинообразную бородку. Волосы около губъ они оципываютъ, чтобы не мѣшали при ѣдѣ.

Одежда киргизъ поражаетъ нестротою красокъ. Чѣмъ разноцвѣтнѣе платье и чѣмъ болѣе оно обшито позументами и блестками, тѣмъ болѣе оно правится киргизамъ. Мужчины носятъ на головѣ аракинъ (срмолку), вышитый у богатыхъ шелкомъ, позументомъ и бисеромъ. Сверхъ аракина они надѣваютъ лѣтомъ бѣлую войлочную шляпу, а зимою—конусообразный малахай (шанка), концы котораго закрываютъ шею и уши. Малахай дѣлается изъ бараньей или лисьей шкуры и покрывается цвѣтною матерією. Иногда онъ бываетъ украшенъ серебряными монетами и обшитъ позументами.

Поверхъ длинной холщевой рубашки и широкихъ короткихъ шароваръ киргизы надѣваютъ безрукавый цвѣтной бешметъ, а поверхъ бешмета—лѣтомъ нестрый халатъ (богатые шелковый, а бѣдные—ситцевый), а зимою—волчью или лисью шубу съ длинными, узкими рукавами. По шубѣ или по халату киргизы подпоясываются широкимъ кожанымъ поясомъ, украшеннымъ бляхами и металлическими пуговицами. Къ поясу привѣшиваютъ кожаный кисеть для ножа и трубки. За поясъ перѣдко затыкаютъ пагайку, украшенную кольцами.

На ногахъ киргизы носятъ мягкіе козловые сапоги, безъ

каблуковъ, съ мягкою-же подошвою. Выходя на улицу, они надѣваютъ кожаные калоши.

Одежда киргизокъ нѣсколько похожа на одежду киргизъ. Бенметъ киргизки отличается отъ бенмета киргиза только большимъ числомъ нашитыхъ костяныхъ или металлическихъ пуговицъ и бляхъ. вмѣсто малахая замужнія киргизки повязываютъ голову большимъ бѣлымъ бумажнымъ или холщевымъ покрываломъ, концы котораго спускаются на плечи и спину. На лобъ, подъ покрывало, онѣ надѣваютъ накладку, обшитую мѣхомъ и украшенную серебряными монетами. Дѣвушки носятъ на головѣ шапочку изъ лисьяго мѣха, верхушка которой покрывается различнаго рода украшениями. Какъ у дѣвушекъ, такъ и у женщинъ волосы заплетены: у первыхъ—въ нѣсколько тоненькихъ косъ, а у вторыхъ—въ три косы. Шею киргизки, особенно дѣвушки, любятъ украшать бусами, а пальцы—перстнями съ камнями.

Живутъ киргизы въ юртахъ. Юрта — это круглая палатка, деревянныя рѣшетчатая стѣны которой обложены войлокомъ, а на верху оставлено отверстіе для выхода дыма и для свѣта. Дверь у юрты или деревянная, или войлочная; если она открыта, то это значитъ, что хозяинъ дома и что къ нему можетъ войти каждый; если-же она закрыта, то это значитъ, что хозяинъ или спитъ или его нѣтъ дома. По срединѣ юрты, подъ отверстіемъ, устроенъ изъ кирпичей очагъ, надъ которымъ виситъ котелъ. На этомъ очагѣ киргизы готовятъ себѣ пищу: у него-же они грѣются въ холодные дни. У богатыхъ киргизъ полъ и стѣны юрты выложены коврами. Въ юртѣ помѣщается все имущество киргиза. Направо отъ двери, у стѣны обыкновенно, стоятъ сундуки съ одеждою и разными драгоценностями: налѣво — низенькая кровать, закрытая пологомъ, а впереди—низенькій круглый столъ, на которомъ ѣдятъ киргизы. Недалекъ отъ стола, у стѣны, въ ямѣ лежитъ саба (кожаный мѣшокъ), въ которой готовится кумысъ. По стѣнамъ развѣшаны сѣдла, конская сбруя, оружіе и т. п. вещи.

Богатые киргизы имѣютъ по нѣсколько юртъ, въ которыхъ они размѣщаютъ членовъ своей семьи. Въ юртахъ бѣдныхъ киргизъ въ холодную пору можно видѣть не только

не только людей, но также ягнят и недавно родившихся жеребятъ, телятъ, верблюжатъ.

Юрта очень легко можетъ быть снята и опять поставлена. Постановкою юрты занимаются преимущественно женщины. Черезъ какіе нибудь полчаса юрта снята: войлоки, покрывавшіе ее, свернуты въ трубки: жерди, изъ которыхъ сложена была рѣшетка, связаны—и все это сложено въ арбу. Столько же времени нужно, чтобы опять поставить юрту.

Зиму киргизы рѣдко проводятъ въ юртахъ. На зиму они большею частію переселяются въ такъ называемыя «зимовки» — избушки, сложенныя изъ хвороста, обмазанныя глиною и покрытыя дерномъ. Каждая такая избушка имѣетъ одно или два маленькихъ окна и низенькую дверь. Внутри избушки глиняная печь и низкія, наполь-аршина отъ пола, палаты, на которыхъ спятъ киргизы. Къ каждой избушкѣ пристроено бываетъ нѣсколько крытыхъ загоронокъ, въ которыхъ помѣщается скоть.

Какъ только весеннее солнце стонитъ съ открытыхъ мѣстъ снѣгъ и покажутся проталинки, киргизы оставляютъ свои зимовки и уходятъ въ степь, пока опять, съ наступленіемъ зимы, морозы и бураны не загонятъ ихъ въ зимовки.

Главное богатство киргизъ заключается въ скоть. Нѣкоторые киргизы считаютъ свой скоть не головами, а цѣлыми табунами и косяками. Преимущественно разводятъ овецъ, лошадей и верблюдовъ. Рогатаго скота у киргизъ сравнительно меньше. Отъ занятія скотоводствомъ зависитъ и образъ жизни киргизъ. Слѣлъ скоть траву въ одномъ мѣстѣ—киргизы складываютъ свои юрты и свой домашній скарбъ на арбы и перекочевываютъ на другое мѣсто. При перекочевкѣ сначала бѣгутъ лошади, за ними слѣдуютъ овцы и рогатый скоть, а за ними уже движутся арбы, запряженныя верблюдами. Мужчины скачутъ на своихъ быстрыхъ коняхъ по сторонамъ табора и пригоняютъ къ мѣсту каждую лошадь или каждую овцу, которая вздумаетъ свернуть въ сторону. Женщины и дѣти помѣщаются на арбахъ или верхомъ на лошадяхъ. Шумъ, крикъ, скрипъ немазанныхъ колесъ, блесаніе овецъ, ржаніе лошадей—все это сливается въ одинъ нестройный гулъ, слышный за нѣсколько верстъ отъ табора. Встрѣтилось на пути мѣсто,

гдѣ есть вода и достаточно корма, — таборъ останавливается, женщины быстро устанавливають юрты, мужчины ищуть топлива, раскладывают огонь, и жизнь кочевниковъ входитъ въ обычную колею. На зиму киргизы заготавливають нѣсколько стоговъ сѣна, собственно для овецъ; лошади-же сами себѣ добываютъ кормъ изъ-подъ сѣнга. Пробѣгая зимою по степи, можно видѣть табуны лошадей, разрывающихъ сѣнгъ, чтобы достать себѣ кормъ. Занимаясь скотоводствомъ, киргизы иногда и охотятся. Впрочемъ охота не составляетъ у нихъ промысла, а скорѣе служитъ развлеченіемъ. Кромѣ обыкновенной охоты съ ружьемъ, обращаетъ на себя вниманіе охота на волковъ зимою и охота съ соболомъ лѣтомъ.

Такъ какъ главное занятіе киргизъ скотоводство, то и пища ихъ преимущественно мясная и молочная. Мясо они употребляютъ баранье, лошадиное и верблюжье, изрѣдка — мясо рогатаго скота. Самымъ вкуснымъ они считаютъ мясо молодыхъ жеребятъ: они ѣдятъ его варенымъ или копченымъ. Изъ молочной пищи киргизы употребляютъ такъ называемый «круть» — сырные лепешки, и «катыкъ» — родъ простоквани. Богатые киргизы любятъ также угощаться «шлавомъ» — рисовою кашею, сваренною на бараньемъ салѣ. Соли и хлѣба киргизы почти совсѣмъ не употребляютъ.

Главный напитокъ киргизъ — кумысъ. Этотъ здоровый, питательный и нѣсколько ослѣпляющій напитокъ, кисло-вяжущаго вкуса, готовится такъ: лошадиное молоко вливають въ сабу (большой кожаный мѣшокъ) и прибавляютъ къ нему небольшое количество кислаго коровьяго молока или крута. Смысь эту время отъ времени сбалтываютъ деревянною колотушкою, на концѣ которой имѣется круглая дощечка съ просверленными въ ней дырочками. Черезъ два или три дня кумысъ готовъ и его начинаютъ пить, а въ сабу подливають свѣжаго лошадиного молока.

Ѣдятъ киргизы, сидя на землѣ съ поджатыми ногами. Пищу ставятъ въ деревянной мискѣ на низкій столъ, вокругъ котораго помѣщается вся семья. Сначала беретъ себѣ кусокъ самый старшій, затѣмъ слѣдующій по старшинству и т. д. Если въ кругу семьи обѣдаетъ гость, то хозяинъ считаетъ своею обязанностию собственными пальцами положить ему въ

ротъ кусокъ пищи. За такую любезность гость старается отлатить хозяину тѣмъ-же. Ножей и вилокъ киргизы не употребляютъ. Вообще говоря, киргизы неразборчивы въ пищѣ. Кромѣ того, они способны терпѣливо переносить голодъ. Пробыть сутки и болѣе безъ пищи для киргиза многого не значить: но зато, когда онъ примется ѣсть, то ѣсть за троихъ.

Киргизы принадлежатъ къ довольно способному племени. Они обладаютъ сообразительностію. Счетъ ведутъ быстрѣе своихъ сосѣдей, сибирскихъ казаковъ. Они довольно упорно сохраняютъ свои племенные особенности; имѣя постоянно столкновенія съ казаками, они мало все-таки перенимаютъ отъ послѣднихъ. Казаки-же, наоборотъ, не только подражаютъ киргизамъ въ одеждѣ, но даже научаются говорить на ихъ языкѣ.

Въ характерѣ киргизъ обращаютъ на себя вниманіе слѣдующія черты: они поразительно любопытны. При первой встрѣчѣ съ киргизомъ можно подумать, что онъ немудимъ. Но стоитъ только заговорить съ нимъ дружелюбно, какъ онъ сейчасъ-же начнетъ разспрашивать обо всемъ, что ему придетъ въ голову. Чтобы узнать какую-нибудь новость, киргизъ готовъ проскакать нѣсколько верстъ, и, узнавъ ее, сѣѣшнть въ свой или сосѣдній аулъ, чтобы рассказать услышанное. Киргизы, во вторыхъ, гостепримны. Если кто подъѣзжаетъ къ аулу, то его сейчасъ-же окружаетъ толпа киргизъ и непременно кто-нибудь изъ нихъ—обыкновенно кто побогаче—пригласить въ свою юрту. Когда хозяинъ узнаетъ, что гость можетъ пробыть у него нѣсколько часовъ, онъ не пожалѣетъ для угощенія заколотъ барана. Киргизы, далѣе, въ высшей степени выносливы. Они легко справляются съ такою работою, какая не по силамъ ихъ сосѣдямъ—казакамъ. Нестерпимый жаръ и такой-же холодъ они одинаково стойко переносятъ. Мстительность также составляетъ отличительную черту киргизъ. Пока киргизъ не отомститъ за нанесенное ему оскорбленіе, онъ не успокоится. Онъ мститъ не только самому обидчику, но и роднымъ, и друзьямъ его. Наконецъ, киргизъ нельзя назвать и трусливыми: напротивъ, при случаѣ они выказываютъ поразительную смѣлость. Но они не въ состояніи дать отпоръ сколько-нибудь организованному, хотя-бы и незначительному по численности войску.

Киргизы, какъ кочевники, не имѣютъ, конечно, и понятія о какихъ-либо городскихъ увеселеніяхъ, но у нихъ есть свои. Главное изъ нихъ — конскія скачки, называемыя «байгою». Байга устраивается киргизами по случаю свадьбы, поминокъ и проч., а иногда и по распоряженію губернатора или уѣзднаго начальника, какъ одно изъ средствъ «приручить» киргизъ. Въ послѣднемъ случаѣ приглашаются присутствовать на байгѣ чиновники и купцы ближайшаго города. Особенно большимъ числомъ увеселеній сопровождается киргизская свадьба. Кстати скажемъ здѣсь, что дѣвушку у киргизъ просватываютъ задолго до свадьбы. Можетъ случиться, что просватанная невѣста умретъ, или не захочетъ выйти за назначеннаго ей жениха, или родители выдадутъ ее за другого тогда они обязаны выдать вторую свою дочь: если же таковой нѣтъ, обязаны возратить калымъ и заплатить штрафъ. Если женихъ умретъ, или откажется отъ невѣсты, то на ней долженъ жениться второй братъ, а если нѣтъ брата, то родители невѣсты возвращаютъ калымъ.

Проѣзжая по ауламъ, можно иногда услышать бречаніе на кобызѣ (музыкальный струнный инструментъ). Музыка эта не можетъ удовлетворить самому нетребовательному вкусу. Она слишкомъ однообразна и дика. Можно услышать также и пѣніе киргизъ: но и оно не приведетъ въ восторгъ. Напѣвъ ихъ пѣсенъ монотонный и протяжный. Тянетъ киргизъ до тѣхъ поръ, пока голосъ не оборвется, и ему кажется, что чѣмъ дольше онъ тянетъ, тѣмъ лучше поетъ. Киргизскія пѣсни не заучиваются, а, слѣдовательно, и не переходятъ изъ поколѣній въ поколѣніе. Каждый пѣвецъ самъ сочиняетъ свою пѣсню когда поетъ. Онъ поетъ обыкновенно про то, что видитъ или чувствуетъ въ данный моментъ.

Въ давнее время киргизы обращены были въ магометанство: но съ тѣхъ поръ въ ихъ вѣрованія внесено столько языческихъ суевѣрій, что не знаешь, какъ ихъ считать — язычниками или магометанами. Они признаютъ Бога, но вѣрятъ также, что въ мирѣ есть два духа: добрый и злой (шайтанъ), что души покойниковъ сходятъ со звѣзды, что каждый день находится подъ покровительствомъ особой звѣзды, счастливой или несчастной; отчего и самые дни бываютъ благо-

получные или неблагополучные. Киргизы не считают нужнымъ посѣщать гробницу Магомета; у нихъ свои святыни—гробницы предковъ, они приходятъ на эти могилы, приносятъ жертвы и произносятъ молитвы. Если посреди степи надъ могилою выростетъ дерево, то это признакъ, по ихъ мнѣнію, что въ этомъ мѣстѣ похороненъ святой.

Между киргизами можно встрѣтить иногда юродивыхъ, которыхъ они считаютъ благочестивыми, также гадателей или колдуновъ, которые предсказываютъ будущее или по обожженнымъ бараньимъ костямъ, или по блеску огня, когда горитъ баранье сало, или по звѣздамъ. Киргизы вѣрятъ даже, что эти гадатели или колдуны могутъ не только предсказывать будущее, но вліять на погоду, производя, по своему желанію, или ведро, или ненастье. Колдуны иногда принимаются за леченіе больныхъ. Способъ леченія у нихъ оригиналенъ. Колдунъ садится противъ больного и начинаетъ играть на кобызѣ, кричать дикимъ голосомъ, произносить бессмысленныя рѣчи: потомъ хватаетъ плеть и начинаетъ бить больного, затѣмъ плюетъ ему въ глаза.

Когда умретъ глава семейства, дѣти и родственники ставятъ отдѣльную юрту, куда кладутъ покойника, предварительно обмывъ и обвернувъ его въ бѣлую матерію. О смерти даютъ знать черезъ гонцовъ всему аулу и даже въ сѣднѣе аулы. Каждый считаетъ своею обязанностию навѣстить покойника. Вошедши въ юрту, гдѣ лежитъ покойникъ, онъ прочитываетъ установленную молитву и затѣмъ отходитъ въ сторону. Жены покойника, а также близкія его родственницы помѣщаются въ особой юртѣ и во всю ночь голосятъ и причитываютъ. Въ знакъ особенно глубокой печали вдовы царапаютъ себѣ до крови лицо и руки. Когда все готово къ погребенію, мужчины завертываютъ трупъ въ кошму и въ сопровожденіи муллы несутъ его къ могилѣ, которая роется, большею частію, возлѣ дороги или рѣчки, чтобы удобнѣе можно было посѣщать ее. Въ могилу помѣщаютъ покойника въ сидячемъ положеніи, ставятъ возлѣ него корзину съ съѣтнымъ, закладываютъ могилу прутьями или досками и заваливаютъ ее землею. Когда могилу засыплютъ, присутствующіе садятся вокругъ нея и прочитываютъ молитву, послѣ чего каждый

изъ нихъ получаютъ на память объ умершемъ часть матеріи. Затѣмъ всѣ возвращаются въ ауль, гдѣ происходитъ угощеніе; но въ немъ не принимаютъ участія вдовы покойника. Въ знакъ печали они, въ первые дни послѣ смерти мужа, не должны даже ѣсть днемъ, а только ночью. На третій, седьмой и сороковой день бываютъ поминки по покойникѣ. Но главныя поминки справляютъ въ годовщину смерти и онѣ длятся иногда до семи дней, причемъ устраивается байга и закалывается огромное число барановъ и лошадей для угощенія собравшихся на поминки гостей. Проѣзжая по сибирской степи, можно встрѣтить небольшія каменные призмы, а иногда и довольно большіе квадратные склены съ остріемъ наверху. Это — памятники богатыхъ киргизъ.

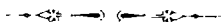



Омскъ. — Крепостныя ворота.



Рѣка Иртышъ.

ГОРОДА И СЕЛА ОМСКОЙ ЕПАРХІИ.

Омскъ—областной городъ Акмолинской области, административный центръ Стеннаго Генераль-Губернаторства, съ 1895 года, кромѣ того, центръ церковнаго управленія Омской епархіи.

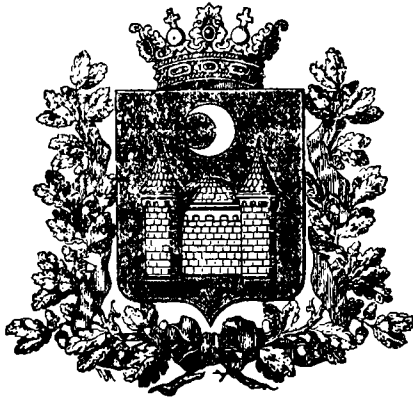

Гербъ Акмолинской области.

Какъ Омскій острогъ, Омскъ основанъ въ 1716 году подполковникомъ Бухгольцемъ для обузданія киргизовъ и вскорѣ-же получилъ значеніе важнаго стратегическаго пункта, потому что войска, вывозимые изъ Тобольска и Тары на пограничную линію, достигали этой линіи именно здѣсь.

Все верхнее теченіе р. Иртыша, пачиная отъ города Тары, еще въ началѣ XVIII стол. считалось въ предѣлахъ Джунгаріи и русскихъ поселеній здѣсь совсѣмъ не было; изрѣдка здѣсь появлялись отважные казаки и приносили вѣсти о рудномъ богатствѣ верховьевъ Иртыша. По волѣ Императора Петра I, въ 1714 году была снаряжена экспедиція подъ начальствомъ подполковника Бухгольца, для ознакомленія съ этою мѣстностію. Въ томъ-же году экспедиція поднялась изъ

Тары по Иртышу до Ямышевскаго озера и, при впадѣніи рч. Ирѣнухи въ Иртышъ, заложила Ямышевскую крѣпость (нынѣ Ямышевскій поселокъ, въ 51 верстѣ отъ Павлодара). Слухъ о появленіи русскихъ взволновалъ кочевавшихъ по близости калмыковъ и Джунгарскій ханъ Цаванъ - Раптанъ послалъ къ крѣпости 10-ти тысячный отрядъ, который, послѣ двухмѣсячной осады, заставилъ удалиться небольшую горсть русскихъ, а крѣпость была раззорена и срыта. Бухгольцъ отошелъ къ устью р. Оми и, получивъ подкрѣпленіе, основалъ въ 1716 году крѣпость, получившую названіе Омскаго острога.

Въ 1763 г. начальникъ пограничной линіи генералъ Шрингеръ основалъ въ Омскѣ свое мѣстопробываніе и, вмѣсто развалившейся старой крѣпости, находившейся на берегу Иртыша, по лѣвую сторону Оми, построилъ новую—на правомъ берегу Оми. Крѣпость эта была сооружена по всеѣмъ правиламъ тогдашняго искусства, снабжена нѣсколькими баціонами, а впоследствіи — и прочными каменными воротами. Въ то время грабежи и набѣги киргизовъ происходили очень часто и осѣдлое населеніе въ Омскомъ округѣ чрезвычайно страдало отъ нихъ. Эти-же хищническіе набѣги препятствовали также развитію земледѣлія.

Въ 1782 г. Омскъ былъ назначенъ уѣзднымъ городомъ Тобольской области, въ 1797 г. перечисленъ заштатнымъ, но въ 1804 г. снова сдѣланъ уѣзднымъ городомъ Тобольской губерніи. Въ 1822 г., при образованіи Омской области, въ которую вошли все уѣзды нынѣшнихъ Семилатинской и Акмолинской областей, Омскъ былъ назначенъ мѣстомъ областного управленія, а съ упраздненіемъ этой области въ 1838 г., снова отписанъ къ Тобольской губерніи въ качествѣ уѣзднаго города. Въ 1839 г., по ходатайству генералъ-губернатора Западной Сибири, князя П. Д. Горчакова, въ Омскъ было перенесено изъ Тобольска главное управленіе Западной Сибири, а также — резиденція генералъ-губернатора. Въ 1868 г. Омскъ былъ причисленъ къ Акмолинской области, а въ 1882 г. (послѣ уничтоженія поста генералъ-губернатора Западной Сибири и учрежденія степнаго генералъ-губернаторства) — сдѣланъ областнымъ и главнымъ городомъ степнаго генералъ-губернаторства.



Омскъ. — Дворецъ генераль-губернатора.



Омскъ. — Люблинскій проспектъ.

Омскъ лежитъ подъ $54^{\circ} 59'$ сѣв широты и $43^{\circ} 6'$ вост. долг., на высотѣ 261 фута надъ уровнемъ моря. Онъ расположенъ по обѣ стороны рѣки Оми, на правомъ берегу Иртыша, при ея устьѣ. Мѣстоположеніе его ровное и немного приподнятое надъ уровнемъ его рѣкъ, почва песчаная и сухая. Почти со всѣхъ сторонъ его окружають березовыя рощи, находящіяся невдалекѣ отъ города. Климатъ въ немъ умѣренный, воздухъ чистый и здоровый. Къ неприятымъ климатическимъ особенностямъ г. Омска относятся сухость воздуха, значительныя колебанія температуры, быстрые переходы отъ низкой температуры къ высшей и частые продолжительные вѣтры, производящіе зимою снѣжные бураны, а лѣтомъ вздымающіе тучи пыли. Кромѣ того, по наблюденіямъ послѣднихъ лѣтъ, замѣчается раннее наступленіе холодовъ осенью и случайные холода поздно весною. Относительно температуры и влажности воздуха въ Омскѣ, имѣются слѣдующія данныя: температура: максимумъ $+36,4^{\circ}$, минимумъ $-41,1^{\circ}$, абсолютная влажность равняется 5,1, число дней съ осадками—309,3. Судя по наблюденіямъ, вскрытіе Иртыша бываетъ 20—21 апрѣля, а замерзаніе—27 октября.

Городъ состоитъ изъ старинной крѣпости, застроенной казенными зданіями и окруженной, теперь уже значительно срытымъ, валомъ, на которомъ, между прочимъ, отведено городомъ мѣсто, подъ постройку Архіерейскаго дома, и шести слѣдующихъ форштадтовъ: на правомъ берегу Оми—Кадышевскаго, Бутырскаго и Мокринскаго, на лѣвомъ—Ильинскаго, Казачьяго и Ново-Слободскаго. Нѣкоторыя части города, какъ напр. Любинскій проспектъ, крѣпость, часть Дворцовой улицы и Никольская площадь, обстроены очень хорошо; но большинство улицъ имѣють крайне непривлекательный видъ.

Внѣшнимъ благоустройствомъ Омскъ не отличается: онъ имѣеть два моста—одинъ постоянный деревянный и одинъ сплавной—оба черезъ Омь, пересѣкающую городъ почти во всю длину; улицы его лѣтомъ, въ сухое время, пыльны, а весною и осенью, послѣ дождей и таянія снѣга, до того грязны, что даже главныя изъ нихъ дѣлаются на нѣкоторое время мало-проходимы; городъ недостаточно освѣщается ночью и въ немъ замѣчается недостаточность полицейскаго надзора.

Городскихъ садовъ въ городѣ три: Казачій скверъ», находящійся на Никольской площади, «Дѣтскій садъ»—на Мокриискомъ форштадтѣ на берегу Оми, при впаденіи ея въ Иртышъ, устроенный Обществомъ попеченія о начальномъ образованіи, и «Любнскій садъ».

Окрестности города не лишены нѣкотораго разнообразія и привлекательности. Къ сѣверу, на разстояніи версты отъ городской заставы, по берегу Иртыша, находится довольно обширная и тѣнистая «Загородная роща». Здѣсь лѣтомъ иногда устраиваются народныя гулянья и обыватели города являются сюда подышать свѣжимъ воздухомъ и полюбоваться далеко видимымъ и широко разливающимся Иртышемъ, ширина котораго здѣсь болѣе версты. Положеніе этой рощи вблизи города и на берегу такой большой рѣки, какъ Иртышъ, по которому то и дѣло проходятъ пароходы, видъ съ берега на обширную степь съ виднѣющимся на ней аулами киргизъ, сухая и здоровая мѣстность—дѣлаетъ ее весьма привлекательной для жителей Омска. Къ югу отъ города, также на разстояніи версты, находятся тѣнистыя березовыя рощи, въ которыхъ расположены бараки для лагерной стоянки кадетскаго корпуса и немного далѣе Омскаго резервнаго баталіона. Въ полуверстѣ отъ нихъ находится такъ называемая «санитарная станція», куда на лѣто переводятся большіе военного госпиталя, а еще далѣе—проходитъ желѣзнодорожный путь и расположены желѣзнодорожныя постройки, занимающія громадное пространство. Вблизи ихъ черезъ Иртышъ перекинутъ грандіозный желѣзнодорожный мостъ въ $\frac{3}{4}$ версты длиною. Въ этой части города день и ночь кипитъ жизнь: снуютъ маневрирующіе паровозы, отходятъ и приходятъ поѣзда, а по Иртышу плывутъ пароходы, плоты и лодки.

По послѣднимъ свѣдѣніямъ жителей разныхъ несовѣданий въ г. Омскѣ насчитывается до 45,000 обоого пола, домовъ 2,827, церквей православныхъ 15, изъ нихъ 5 приходскихъ, въ томъ числѣ и Кафедральный Успенскій Соборъ, одна приписная (Воскресенскій Соборъ), одна кладбищенская безприходная, 6 домовыхъ и двѣ строятся. Учебныя заведенія: кадетскій корпусъ, мужская и женская гимназіи, учительская семинарія, уѣздное училище, женская прогимназія,

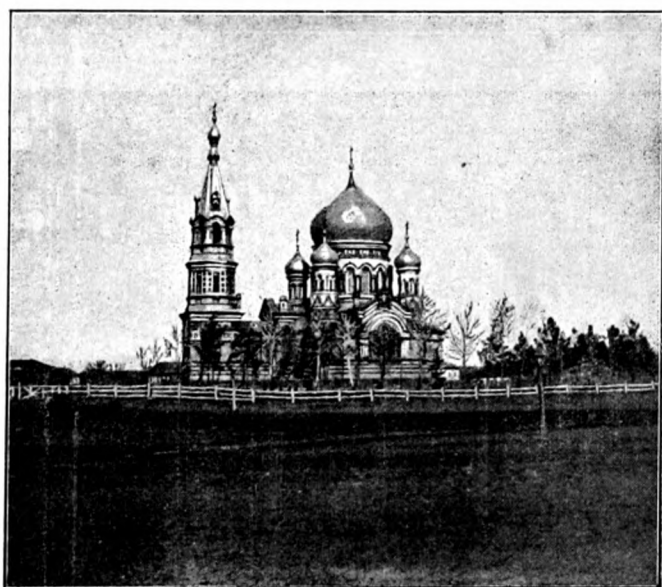

**Успенский Кааедральный Соборъ
въ гор. Омскѣ.**

два приготовительных пансіона, 11 приходских министерских училищъ и четыре церковно-приходскія школы.

1) **Омскій Успенскій Кафедральный Соборъ** находится подъ непосредственнымъ вѣдѣніемъ Омскаго Архiepастыря, зданіемъ каменный, построенъ въ 1898 г. на средства Омскаго Воскресенскаго Собора, на вспомошествованіе Св. Синода и на пожертвованія отъ прихожанъ и частныхъ лицъ: престоловъ въ ней три — главный во имя Успенія Божія Матери, съ южной стороны во имя Св. Николая Мурлик. Чуд., съ сѣверной стороны во имя Св. Равноап. Маріи Магдалины. Чудотворныхъ и мѣстно чтимыхъ иконъ и другихъ предметовъ народнаго почитанія или историческаго характера — нѣтъ. Первый камень, въ основаніе Успенскаго Собора положенъ Его Императорскимъ Величествомъ, нынѣ благополучно царствующимъ Государемъ Императоромъ Николаемъ Александровичемъ. 27-го Іюля бываетъ крестный ходъ, установленный въ память избавленія въ 1892 г. отъ холеры. Въ составъ Успенскаго прихода входитъ приписанной Воскресенскій Соборъ, въ крѣпости, безъ особаго причта, съ Иверскою, приписаноу къ нему, часовнею. Церковь эта зданіемъ каменная, построена въ 1773 году, на счетъ военно-инженернаго вѣдомства, престоловъ въ ней два — главный во имя Воскресенія Христова, а съ правой стороны сего престола во имя Преп. Сергія Радонж. Чуд. Иверская часовня зданіемъ каменная, выстроена въ 1867 году усердіемъ омскаго купца Феодора Курганскаго, во имя Иверскія Божія Матери и Преп. Сергія Радонж. Чуд. Чудотворныхъ и мѣстно чтимыхъ иконъ и другихъ предметовъ народнаго почитанія нѣтъ, а есть вкладъ отъ Двора Ея Величества Императрицы Екатерины II, именно: Евангеліе въ листь, потиръ съ полнымъ приборомъ, напрестольное облаченіе и фелонь съ епитрахилью. Богослуженіе въ сей церкви совершается во всѣ Воскресные и праздничные дни и въ дни Великаго поста, а въ простые дни недѣли служится не болѣе двухъ разъ: въ Иверской-же часовнѣ совершается молебствіе въ день Иверскія Божія Матери, Преподобнаго Сергія и въ дни общественныхъ молебствій. Домовъ, лавокъ и другихъ зданій и угодій, принадлежащихъ церкви или причту, нѣтъ. Причтъ получаетъ жалованья отъ казны 4,310 руб. въ годъ, именно:

Протоіерей—650 р., Ключарь—550 р., два Священника и Протодіаконъ по 450 р., два Діакона по 340 р., два Инодіакона по 300 р. и два Псаломщика по 240 р. въ годъ каждый. Церковнаго капитала при Успенскомъ Соборѣ нѣтъ, причтоваго 1,350 р., съ коего получается % въ годъ 47 р. 40 к. Братскихъ доходовъ въ 1899 году было 5,468 р. 93 к. Въ Воскресенскомъ Соборѣ имѣется капитала 4,684 руб. 36³/₄ к. и причтоваго 8,884 р. 61 к., съ коего получается % 327 р. въ годъ; дохода въ пользу завѣдующаго причта было въ 1899 году 420 руб. Церковно-приходская школа при церкви открыта въ Сентябрь 1897 года, а съ Октября мѣсяца 1899 года помѣщается во вновь выстроенномъ, собственно для школы, домѣ, на средства Воскресенскаго Собора и частію на пожертвованія прихожанъ; школа сія содержится на средства церкви; обучается 28 мальчиковъ и 7 дѣвочекъ. Законъ Божій преподаеть Каѳедрального Собора Священникъ Н. Кошеевъ безъ всякаго вознагражденія; учительницею состоитъ Татіана Львовна Кочегарова, окончившая курсъ Омской женской гимназіи, съ правами учителя, жалов. получ. 240 р. въ годъ изъ Ом. Епарх. Учил. Совѣта; церковному-же шѣнію обучаетъ дѣтей безплатно и. д. Инодіакона Павелъ Князевъ. Прихожанъ при сей церкви считается православи. испов. муж. пола 3,144 души. и женскаго пола 1,775 душъ, внославныхъ и иновѣрцевъ, проживающихъ въ Соборномъ приходѣ муж. 127 и жен. 103, раскольниковъ муж. 2 и жен. 2. Причта по штату положено: Каѳедральный Протоіерей, Ключарь, два Священника, Протодіаконъ, два Діакона, два Инодіакона и два Псаломщика, которые въ настоящее время веѣ на лицо, именно: Каѳедр. Протоіерей Пантелеимонъ Николаевичъ *Новиковъ*, 27 лѣтъ, кандидатъ Казанской Духовной Академіи, уроженецъ Вятской губерніи, состоитъ на семь мѣствъ съ 1900 года, имѣеть набедренникъ и фиолетовую скуфью. Ключарь—Священникъ Климентъ Филимоновичъ *Скальскій*, уроженецъ Волынской епархіи, окончилъ курсъ Семинаріи, состоитъ въ семь приходѣ со 2-го Августа 1897 года, имѣеть награды: набедренникъ, скуфью и камлавку. Священникъ Алексій Іоанновичъ *Гусевъ*, 43 л., уроженецъ Тобольской епархіи, студентъ Тоб. Дух. Семинаріи, состоитъ въ



Кожстан. Лог. Медосѣковъ,
первый Омскій Каедральный Протоіерей



Степанъ Семеновичъ Волковъ,
Первый Староста Омскаго Успенскаго Каѳедральной
Собора, Старшина Общества Хоругвеносцевъ

семь приходъ съ 6 Июля 1893 г., имѣть награды: набедренникъ, скуфью и камилавку. Священникъ Николай Иоанновичъ *Кощеевъ*, 25 л., уроженецъ Тобольской губер., окончилъ курсъ въ Нижегород. Дух. Семинъ, въ семь приходъ состоитъ съ 18 Октября 1899 г. И. д. Протодіакона Діакопъ Алексій Елнѣевичъ *Филимоновъ*, 27 л., уроженецъ г. Вѣрнаго получилъ образованіе въ городскомъ училищѣ, состоитъ на службѣ съ 1895 года. Діакопъ Михайль *Сърковъ*, 30 л., уроженецъ г. Вѣрнаго, окончилъ курсъ въ Вѣрненскомъ 2-хъ класи. город. училищѣ, состоитъ въ семь приходъ съ 1-го апрѣля 1895 г. Діакопъ Никифоръ Іоанновичъ *Казанскій*, 28 лѣтъ, уроженецъ Курской епархіи, окончилъ курсъ въ Рыльскомъ Дух. Училищѣ, состоитъ въ семь приходъ съ 26 Окт. 1898 года. И. д. Иподіакона Павелъ Алексіевичъ *Князевъ*, 20 л., уроженецъ Вятской епархіи, изъ IV класса Уфимской Дух. Семинаріи, состоитъ въ семь приходъ съ 26 Окт. 1898 года. И. д. Иподіакона Іоаннъ Іоанновичъ *Никифоровъ*, 20 л., уроженецъ Казанской епархіи, изъ IV класса Уфимской Дух. Семинаріи, состоитъ въ семь приходъ съ 27 Марта 1899 года. Діакопъ на псаломнической вакансіи Іоаннъ Теодоровичъ *Птушко*, 26 л., уроженецъ Полтавской губ., окончилъ курсъ въ Хорольскомъ город. приходскомъ училищѣ, состоитъ въ семь приходъ съ 20 Марта 1897 г. И. д. Псаломника Николай Ксенофоновичъ *Миловидовъ*, 26 л., уроженецъ Владимірскаго епархіи, окончилъ курсъ въ Шуѣскомъ Дух. Училищѣ, состоитъ въ семь приходъ съ 10 Сент. 1898 г.

ОМСКОЕ ГОРОДСКОЕ БЛАГОЧИНІЕ.

Благочинный Священникъ Петръ Симеоновичъ *Троицкій* (въ г. Омскѣ).

2) **Крестовоздвиженская** церковь. Крестовоздвиженская градо-Омская церковь имѣть два престола: главный во имя Честнаго Животворящаго Креста Господня, а другой, южный, во имя Божія Матери, въ честь иконы ея «Утоли моя печали»: зданіемъ каменная, построена въ 1870 году омскимъ купцомъ Григоріемъ Андреевымъ на собственныя средства, по

приходу малоимѣстительна, - не вмѣщаетъ и трети прихожанъ. Крестный ходъ бываетъ ежегодно 27 Июля: установленъ во время холерной эпидеміи 1892 г. Приписныхъ сель, деревень, часовень и молитвенныхъ домовъ въ приходѣ нѣтъ. Для помѣщенія причта имѣется четыре деревянные дома, три изъ нихъ новые, а четвертый ветхій: земли для пользованія причта нѣтъ. Зданій приносящихъ доходъ церкви или причту нѣтъ. Жалованья причтъ ни отъ казны, ни отъ прихожанъ не получаетъ: капиталъ церкви въ 8,050 руб. заключается въ $\frac{1}{2}$ бумагахъ, хранящихся въ омскомъ отдѣленіи Государственнаго Банка: капиталъ причта 5,397 руб., заключающійся также въ $\frac{1}{2}$ бумагахъ, хранящихся въ вышепоименованномъ учрежденіи. Въ братскую кружку поступаетъ дохода до 4,440 рублей въ годъ. Церковно-приходская школа есть: въ ней обучается мальчиковъ 42 чел., дѣвочекъ 38 чел. Въ школы остается обоюго пола дѣтей школьнаго возраста 783 чел.: школа содержится на церковныя средства, при пособіи отъ Городской Управы: помѣщается въ церковномъ деревянномъ зданіи: законоучителемъ состоитъ Священникъ Димитрій Уди-мовъ, учительницы: Евдокія Васильева и Екатерина Зоценко, которыя получаютъ содержанія по 240 р. въ годъ изъ суммъ отпускаемыхъ Св. Синодомъ. Законоучитель жалованья не получаетъ. Въ приходѣ православныхъ обоюго пола 6,065 чел., сектантовъ обоюго пола 9 чел., молоканской секты, Укленскаго толка. По штату положено быть тремъ священникамъ, діакону и тремъ псаломщикамъ. Въ настоящее время состоитъ причта на лицо: Священникъ Петръ Симеоновичъ *Троцкий*, 34 лѣтъ, окончившій курсъ Тамбовской Духовной Семинаріи, онъ-же городской благочинный: имѣетъ набадренникъ и скуфью: Священникъ Аполлонъ *Волковъ*, 54 л., изъ низшаго отдѣленія Тобольской Духовной Семинаріи: имѣетъ набадренникъ и скуфью: Священникъ Димитрій Ивановичъ *Удимовъ*, 24 л., окончившій курсъ Воронежской Духовной семинаріи: діакономъ Александръ Павловичъ *Миловановъ*, 33 л., окончившій курсъ въ пяти-классномъ Городскомъ Училищѣ: псаломщики: Никол. Вас. *Кедровъ*, 21 года, изъ втораго класса Рязанской Дух. Семинаріи, Серг. Тимоѣ. *Донченко*, 24 л., оконч. курсъ Воронежской Учительской Семинаріи, Димитр. Петр. *Волосатовскій*, 32 л., оконч. Тамбовское Дух. Училище.

3) **Ильинская** церковь построена въ 1789 году, стариннѣмъ бывшаго Главнокомандующаго Генераль-Поручика и Кавалера Николая Гавриловича Огарева и трудами военно-служащихъ, по плану и фасаду, выданному неизвѣстно когда. Зданіемъ каменная, съ двумя таковыми-же колокольнями. прочна и вмѣстительна. Кругомъ церкви каменная ограда. Престоловъ въ этой церкви четыре: въ настоящей главной во имя Св. Пророка Ильи, въ западномъ придѣлѣ во имя Святителя и Чудотворца Николая, въ придѣлѣ съ сѣверной стороны, построенномъ купцомъ Герасимомъ Дмитриевичемъ Кузминымъ во имя Покрова Пресвятыя Богородицы и въ придѣлѣ съ южной стороны, выстроенномъ купцомъ Георгіемъ Іоакимовичемъ Тереховымъ, во имя Св. Великомученика Георгія. Крестный ходъ совершается 27-го Июля въ память избавленія отъ холерной эпидеміи въ 1892 году. Приписныхъ сель и деревень, а также и часовень въ приходѣ нѣтъ. На церковныя средства для священно-церковно-служителей приобрѣтены 3 дома деревянные съ двумя флигелями: одинъ изъ домовъ на каменномъ фундаментѣ, двухъ-этажный, внизу квартира священника, вверху Церковно-Приходская школа. Земли ни пахатной, ни сѣнокосной нѣтъ. Жалованья отъ казны въ годъ два священника получаютъ по 42 руб. 5 к., два псаломщика по 14 р. 2 к., а третій священникъ и дьяконъ жалованья не получаютъ. Церковныхъ капиталовъ съ обращеніемъ $\frac{1}{100}$ въ пользу церкви 15,000 руб., изъ нихъ 12,500 руб. хранятся въ Петропавловскомъ отд. Государств. Банка, а остальные въ Омскомъ отд. Госуд. Банка, даютъ ежегодно $\frac{1}{100}$ около 500 р. Капиталовъ причта 5,192 р., съ нихъ въ пользу причта поступаетъ $\frac{1}{100}$ около 200 р. въ годъ. Кружечныхъ братскихъ доходовъ въ годъ бываетъ до 4,500 руб. Церковно-Приходская школа существуетъ съ 1-го Декабря 1893 года, помѣщается въ верхнемъ этажѣ одного изъ церковныхъ домовъ. Содержится училище на средства церкви. Мальчиковъ обучается 57, дѣвочекъ 13. Запоучитель Дьяконъ Николай Невскій Законъ Божій преподаетъ безплатно. Учительница Екатерина Ксенофонтова получаетъ 240 р.; вторая учительница Папова—120 р. Дьяконъ Капитонъ Чумакинъ безплатно преподаетъ пѣніе. Православное

населеніе въ приходѣ: муж. п. 1,652, жен. п. 1,780; раскольниковъ — муж. п. 2, жен. п. 3. Сверхъ вышепоказаннаго въ приходѣ считается 110 домовъ другихъ вѣроисповѣданій: іудейскаго — муж. п. 400, жен. п. 430; католиковъ — муж. п. 72, жен. п. 82; лютеранъ — муж. п. 12, жен. п. 17; магометанъ — муж. п. 20, жен. п. 16. Но Указу Св. Синода въ Мартѣ 1900 года положено состоять: 3-мъ священникамъ, штатному діакону и двумъ псаломщикамъ. Нынѣ при церкви состоятъ: 1) Протоіерей Ілія Іоанновичъ *Тихомировъ*, 48 л., родомъ Калужской епархіи, оконч. курсъ Калуж. Дух. Семин. Рукопол. въ Священники 1875 г. 22 Окт., 1882 г. надражд. набедр., 1885 г. скуфьею, 1892 г. камилавкою, 1896 г. наперснымъ крестомъ, 1899 произведенъ въ санъ протоіерея. Состоитъ членомъ Дух. Консисторіи. Въ должности Свящ. при сей церкви съ 1889 г. 2) Священникъ Ілія Гавріиловичъ *Богоявленскій*, 53 л., изъ оконч. курсъ Тобольской Семин. Рукопол. во Свящ. въ 1866 г. Награжденъ: набедренникомъ въ 1877 г., скуфьею въ 1881 г., наперснымъ крестомъ въ 1898 г. При сей церкви священникомъ съ 1895 г. 11 Окт. 3) Священникъ Владиміръ Ильичъ *Балашевъ*, 36 л., оконч. курсъ Тоб. Дух. Семин. въ 1877 г. Во Священника рукоположенъ въ 1895 г. 22 Окт. При сей церкви состоитъ Свящ. съ 1898 года 12-го Сент. 4) Діаконъ Николай Серапіоновичъ *Невскій*, 28 л., изъ 1-го класса Ярославской Духовной Сем., родомъ Ярослав. губ. Въ санъ діакона рукоположенъ 1897 г. 16-го февраля. При сей церкви съ 1899 г. Янв. 3-го. 5) На вакансіи псаломщика діаконъ Капитонъ Климентовичъ *Чумакинъ*, 43 лѣтъ, оконч. ученіе Омскаго Уѣзднаго Училища 1873 г. Псаломщикомъ при сей церкви съ 1896 г. и въ санѣ діакона съ 1899 г. 15-го Апр. 6) Псаломщикъ Петръ Петр. *Ладыженскій*, 18 л., оконч. курсъ Омскаго Уѣзднаго Училища. 7) Псаломщикъ Валентинъ Григорьевичъ *Пузыревъ*, 18 л., окончилъ курсъ въ Тобольскомъ Дух. Училищѣ.

4) **Николаевская** казачья церковь Престоловъ три: главный—Святителя и Чудотворца Николая, придѣлы: правый—во имя Сусеона Богопріимца и Анны Пророчицы, лѣвый—во имя Великомученика и Побѣдоносца Георгія; каменная, построена въ 1838 году иждивеніемъ Сибирскаго казачьяго

войска и стараніемъ войсковыхъ командировъ, освящена въ 1840 году; прочна и вмѣстительна; имѣется чтимая икона — списокъ съ чудотворной иконы Козельщанской Божіей Матери; считается соборомъ сибирскихъ казаковъ и поэтому въ ней хранится знамя покорителя Сибири Ермака Тимофеевича. Кромѣ крестнаго хода, установленнаго для всего города, въ память избавленія отъ холеры въ 1892 году, другихъ крестныхъ ходовъ нѣтъ. При сей церкви три поселка: Захламинскій въ 7 верстахъ, Новый и Черемуховскій въ 14 вер. отъ города; сообщеніе съ этими поселками удобно; въ первомъ изъ сихъ поселковъ церковь во имя Великомученика Дмитрія Солунскаго, въ Новомъ—часовня во имя Апостоловъ Петра и Павла, въ Черемуховскомъ—во имя Казанской Божіей Матери; въ церкви перѣдко совершается Богослуженіе въ воскресные и праздничные дни, а въ часовняхъ—въ дни Святыхъ, которымъ онѣ посвящены Церковныхъ домовъ пять; въ четырехъ помѣщается причтъ, всѣ эти дома удобны, а пятый домъ ветхій и предполагается къ продажѣ на сносъ. Земли у причта 226 десятинъ 1,200 саж., частью этой земли причтъ пользуется для сѣнокосенія и часть отдана въ аренду Управленію Западно - Сибирской желѣзной дороги для выемки песка. Жителями станицы Омской отмежевано въ пользу церкви 300 десятинъ земли съ тѣмъ, чтобы доходъ съ оной поступалъ на ремонтъ дома, въ которомъ помѣщается старшій священникъ; земля эта приноситъ дохода 150 руб. въ годъ. Старшему священнику положено жалованья 360 р. въ годъ, младшему - 280 р., діакону—200 р. и двумъ псаломщикамъ по 120 р. каждому—изъ войсковыхъ суммъ. Причтоваго капитала 7,902 руб. 88 коп., процентовъ получается 292 руб. въ годъ; церковнаго—21,967 руб. 15 коп., процентовъ получается 834 р. въ годъ. Братскихъ доходовъ въ теченіи года бываетъ до 3,000 рублей. При церкви есть женская одно-классная церковно-приходская школа, въ которой обучается 43 дѣвочки; школа содержится на счетъ церкви и помѣщается, за неимѣніемъ собственнаго зданія, въ домъ казака Константина Ѳедорова; законоучителемъ въ школѣ священникъ мѣстной церкви Константинъ Поповъ, учительница дочь діакона Антонина Меоодьева, получаетъ жалованья 240 р. въ годъ

изъ суммъ Святѣйшаго Синода; законоучитель занимается бесплатно; учителемъ пѣнія состоитъ диаконъ Устюжанинъ, занимается бесплатно. Количество прихожанъ: православныхъ муж. пола 868, жен. п. 918; число пловѣрцевъ неизвѣстно; раскольниковъ муж. пола 4, жен. п. 5, принадлежать къ безпоповскому толку; населеніе относится къ нимъ безразлично а со стороны самихъ раскольниковъ никакихъ поопозновеній къ пропагандѣ не замѣчается. По штату Высочайше утвержденному въ мартѣ 1900 года положено: 3 Священника, Діаконъ, три Псаломщика. Протоіерей Стефанъ Васильевичъ *Баженовъ*, 66 лѣтъ, студентъ Семинаріи, на настоящемъ мѣстѣ служить 14 лѣтъ, имѣеть награды: набедренникъ, скуфью, камилавку, напереный крестъ, орденъ Св. Анны 3-й степени, Св. Анны 2-й степени и орденъ Равноапостольнаго князя Владиміра 4-й степени; родомъ изъ города Тюмени. Священникъ Константинъ Николаевичъ *Поповъ*, 44 лѣтъ, студентъ Тобольской Духови Семинаріи, на настоящемъ мѣстѣ служить 18 лѣтъ, имѣеть награды: набедренникъ, скуфью, камилавку и медаль въ память Императора Александра III; родомъ изъ станицы Лебяжинской, Петропавловскаго уѣзда. Священникъ Іоаннъ Васильевичъ *Раевъ*, студентъ Тобольск. Семинаріи. Діаконъ Гавріиль Стефановичъ *Методьевъ*, 47 лѣтъ, изъ 5-го класса Тобольской Дух. Семинаріи, на настоящемъ мѣстѣ служить 4 года, имѣеть медаль въ память Императора Александра III, родомъ изъ села Липоярскаго, Тобольскаго уѣзда. Діаконъ, на псаломщической ваканціи, Константинъ Евфиміевичъ *Устюжанинъ*, 32 л., окончилъ курсъ въ Уломенскомъ Миссіонерскомъ Центральномъ Училищѣ, уроженецъ г. Бѣйска, Томской губерніи. Псаломщикъ Павелъ Александровичъ *Пановъ*, 27 л., уроженецъ Нижегородской губерніи, обучался въ Саранскомъ Городскомъ 4-хъ кл. Училищѣ. Псаломщикъ Андрей Георгіевичъ *Русиновъ*, 20 лѣтъ, окончилъ курсъ въ Колыванскомъ Городскомъ 2-хъ кл. Училищѣ. Уроженецъ гор. Колывани, Томской губерніи

5) **Троицкая** церковь при желѣзно-дорожной станціи Омскъ, каменная, однопрестольная, построена на средства фонда имени Императора Александра III и Комитета по постройкѣ Западно-Сибирской желѣзной дороги. Приписанаго села и деревень въ

приходъ не имѣется. Часовни тоже нѣтъ, а есть молитвенный домъ во имя Казанской Божіей Матери, въ которомъ до постройки церкви совершалось Богослуженіе. Нынѣ въ этомъ зданіи предположено устроить церковно-приходскую школу. Причтъ помѣщается въ домахъ, отведенныхъ имъ желѣзнодорожною администраціею, пользуется казеннымъ отопленіемъ и освѣщеніемъ. Жалованья Священникъ получаетъ въ годъ 900 руб. второй священникъ 300 руб. Діаконъ—450 руб. Псаломщикъ жалованья не получаетъ. Причтъ жалованье получаетъ, изъ Управленія Западно-Сибирской желѣзной дороги. Причтоваго капитала нѣтъ. Братскихъ кружечныхъ доходовъ было за 1899 годъ 1998 руб. 60 коп. Православныхъ муж. пола 1,744, жен. пола 1,682, а обоюго пола 3,426. Раскольниковъ 10 чел. молоканъ 83 чел, штундо-баптистовъ 13 чел. Православное населеніе относится къ сектантамъ съ недовѣріемъ и презрѣніемъ, а сектанты въ свою очередь относятся враждебно. Священникъ Димитрій Григорьевичъ *Сперанскій*, окончившій курсъ Оренбургской Духовной Семинаріи. Священникъ Николай Петровичъ *Тяжеловъ*, 27 лѣтъ, окончившій курсъ Олонецкой Духовной Семинаріи, въ семь приходъ находится около 2-хъ лѣтъ, имѣетъ набедренникъ. Діаконъ Григорій Матвѣевичъ *Высокій*, 29 лѣтъ, изъ Рославльскаго Духовнаго Училища, въ приходъ служитъ около года, уроженецъ Смоленской губерніи. И. д. Псаломщика Нилъ Матвѣевичъ *Матвѣевъ*, 31 года, домашняго образованія, въ приходъ служитъ 2 мѣсяца изъ крестьянъ Тверской губ.

б) **Всѣхсвятская** Кладбищенская, безприходная, церковь однопрестольная, каменная, построена на средства почетнаго гражданина Владиміра Кузнецова въ 1859 г., а въ 1896 г. расширена на средства омекаго кушца Григорія Шкroeва, прочная, можетъ вмѣстить до 400 человекъ. Крестный ходъ совершается по кладбищу въ храмовой праздникъ Всѣхъ Святыхъ. Приписныхъ сель, деревень, часовень и молитвенныхъ домовъ не имѣется. Причтъ живетъ въ трехъ деревянныхъ удобныхъ домахъ, принадлежащихъ церкви. Пахатной земли, сѣнокосной и лѣсу причтъ не имѣетъ. Жалованья причту не положено. Капитала, собственно въ пользу причта при церкви имѣется 3.005 руб., % получаетъ причтъ 114 руб. въ годъ. Братскаго дохода бываетъ въ годъ болѣе 2,000 руб. Школы

при церкви не имѣется. По штату положены: священникъ и псаломщикъ. Въ настоящее время на лицо при церкви Священникъ Сумеонъ Павловичъ *Александровъ*, 30 лѣтъ, сынъ священника Рязанской епархіи, окончилъ курсъ наукъ въ Тобольской Духовной Семинаріи по второму разряду. Священствуетъ въ Кладбищенской церкви съ 1895 года Ноября 23 дня 1898 г. 18 Февраля награжденъ набедренникомъ. Діаконъ, на псаломщической вакансіи, Флегонтъ Александровъ *Щенетовъ*, 26 лѣтъ, сынъ діакона Нижегородской епархіи, окончилъ курсъ въ Макарьевскомъ Уѣздномъ Училищѣ, состоитъ при оной церкви съ 1899 года 19 Декабря.

7) **Скорбященская** домовая церковь при Тюрьмѣ, построена въ 1860 году, по благословенію Θεогноста, Епископа Тобольскаго и Сибирскаго, иждивеніемъ и стараніемъ Членовъ Омскаго Отдѣленія Попечительнаго о тюрьмахъ Комитета; находится во второмъ этажѣ городского Замка, каменная и прочная, но малооцѣбительная, съ однимъ престоломъ, освященнымъ 28 Мая 1860 г., въ честь Божіей Матери «Всѣхъ Скорбящихъ Радости». Чудотворныхъ, мѣстно чтимыхъ иконъ и другихъ предметовъ народнаго почитанія или историческаго характера въ церкви нѣтъ. Изъ Акмолинскаго Областнаго Попечительнаго о тюрьмахъ Комитета отпускается священнику: 250 руб. въ жалованье и 120 руб. квартирныхъ на годъ. Въ церкви нѣтъ капитала, а въ пользу причта 500 руб., приносящихъ процентовъ въ годъ 20 руб. Дохода въ кружку можетъ быть не болѣе 15 руб. въ годъ. Прихожанъ, кромѣ арестантовъ нѣтъ. Приблизительное число ихъ въ годъ бываетъ, исключая пересыльныхъ, до 290 душъ муж. пола, а жен. пола до 30 душъ, разныхъ вѣръ и народностей. Определеннаго штата нѣтъ, а въ настоящее время на лицо Священникъ Дмитрій Павловичъ *Александровъ*, 38 лѣтъ, студентъ Тобольской Духовной Семинаріи, всего на должности 16 лѣтъ, а при сей церкви съ Юля 1899 года: имѣеть набедренникъ, благословіе Архiepаcтbepcкое, серебрянную медаль въ память царствованія Императора Александра III и скуфью. Родомъ изъ Рязанской губерніи и уѣзда.

8) **Николаевская** церковь при Сибирскомъ Кадетскомъ Корпусѣ. Престоль въ церкви одинъ, каменная, въ самомъ

зданіи корпуса, передѣлана изъ рекреационнаго и, вмѣстѣ съ тѣмъ, актовaго зала корпуса, въ 1848 году, по ходатайству директора корпуса генераль-лейтенанта Θεодора Андреевича Шрамекъ и поначителя онаго генераль-губернатора Западной Сибири князя Петра Димитріевича Горчакова предъ Его Императорскимъ Высочествомъ Великимъ Княземъ Михаиломъ Павловичемъ, бывшимъ въ то время главнымъ начальникомъ военно-учебныхъ заведеній. Освящена въ томъ-же году 5-го Декабря. Устройство церкви со всею ея обстановкой и утварью было сдѣлано частію на остаточныя средства корпуса, а главнымъ образомъ на пожертвованія частныхъ лицъ, какъ служившихъ въ корпусѣ, такъ и постороннихъ. Для воспитанниковъ корпуса и лицъ, служащихъ въ немъ, съ ихъ семействами, помѣщеніе церкви можно назвать достаточнымъ, хотя и не вполне. Въ алтарѣ хранится небольшой серебряный складень, по преданію, принадлежавшій пѣкогда генерал-лессимусу свѣтлѣйшему князю А. В. Суворову. Въ города въ кадетскихъ лагеряхъ, для совершения Богослуженія въ лѣтнее время, есть барачная церковь во имя Св. Равноапостольнаго князя Владимира, построенная въ 1877 году. Для священника и Псаломщика имѣются въ зданіи корпуса казенныя квартиры, а діаконъ получаетъ квартирныя деньги въ количествѣ 125 руб. въ годъ. Ни землѣ, ни угодій и никакихъ другихъ доходныхъ статей ни у причта, ни у церкви не имѣется. Со времени учрежденія штата священно-церковно-служителей при корпусной церкви въ 1873 году, священникъ получаетъ жалованья 720 р., діаконъ 450 р. и псаломщикъ 196 р. въ годъ. Дохода въ братскую кружку бываетъ въ годъ отъ 200 до 300 рублей. Кромѣ того, причтъ пользуется $\frac{1}{100}$ въ количествѣ 20 р., съ капитала въ 500 р., завѣщаннаго въ 1861 году купцомъ Николаемъ Полѣшковымъ. Определеннаго прихода нѣтъ. Прихожанами къ церкви считаются собственно воспитанники корпуса, служащіе въ немъ съ ихъ семействами и нижніе чины служительской команды, каковыхъ по недовѣднымъ росписямъ за 1899 годъ значится 528 чел. мужскаго пола и 113 женскаго пола. По штату 1873 г. положено быть священнику, діакону и псаломщику, каковыя и находятся на лицѣ. Священникъ Димитрій Флегон-

товичъ *Худяковскій*, 40 лѣтъ, кончилъ курсъ въ С.-Петербургской Духовной Академіи, сынъ священника, уроженецъ Нижегородской губерніи. Въ послѣдней должности состоитъ съ 25 Февраля 1895 года. Имѣеть набедренникъ и скуфью. До рукоположенія во Священника былъ награжденъ орденомъ Станислава 3-й степени. Діаконъ Николай Ѳеодоровичъ *Покровскій*, 21 года, изъ IV класса Тобольской Духовной Семинаріи, сынъ священника. Въ должности состоитъ съ 7 Юля 1899 г. Рукоположенъ въ санъ діакона 10 Октября 1899 г. Псаломщикъ Сумеонъ Петровичъ *Цыбинъ*, 26 лѣтъ, домашняго образованія, сынъ крестьянина села Строкинскаго, Тарскаго уѣзда. На сей должности съ 20-го Апрѣля 1900 г.

9) **Александро-Невская** церковь при Мужской Классической Гимназіи, построена на средства Гимназіи въ 1889 г. Настоятелемъ церкви состоитъ Священникъ-Законоучитель Николай Стефановичъ *Александровъ*, кандидатъ Казанской Дух. Академіи: на сей должности состоитъ съ Сентября 1900 г., имѣеть набедренникъ и скуфью

10) **Введенская** церковь при Омской Женской Гимназіи, въ домѣ Почетныхъ Гражданъ Поповыхъ. Престолъ въ церкви одинъ, каменная, помѣщается въ самомъ зданіи Гимназіи, построена съ 1884 году на пожертвованія частныхъ лицъ и въ томъ-же году освящена. Богослуженіе въ церкви совершаетъ Законоучитель Гимназіи, который и получаетъ за это 200 руб. Псаломщика при церкви нѣтъ, на ваемъ его изъ средствъ Гимназіи отпускается 60 р. Прихожанами къ церкви считаются ученицы Гимназіи и служащіе въ ней; опредѣленнаго прихода нѣтъ. Священникъ, Законоучитель Гимназіи, Ѳеодоръ Ивановичъ *Канарскій*, 47 л., Кандидатъ Богословія, Магистрантъ; на настоящей должности съ Сентября 1900 г. Имѣеть орденъ Станислава 3-й ст. и камилавку, уроженецъ Самарской губерніи.

Церкви состоящія въ вѣдѣніи Протопресвитера военнаго и морскаго духовенства. (Изъяты изъ спархіальнаго вѣдомства въ 1900 году).

А) **Скорбященская** при военномъ Госпиталѣ: построена въ самомъ зданіи въ 1875 году на казенныя средства, деревянная, крыта желѣзомъ; колокольная отдѣльно во дворѣ,

тоже деревянная, построена въ 1885 году. Престоль одинъ. Священнику и псаломщику полагаются казенныя квартиры съ отопленіемъ, но Священникъ живетъ въ собственномъ домѣ и получаетъ квартирныхъ 225 руб. въ годъ. Священнику положено жалованья 600 руб. и Псаломщику 120 руб. въ годъ; капиталовъ причта 1,600 рублей въ государственныхъ процентныхъ бумагахъ; братскихъ кружечныхъ доходовъ бываетъ около 400 руб. въ годъ. Капиталовъ церкви 6,070 р. 24 к. въ процентныхъ бумагахъ и по книжкѣ сберегательной кассы. По штату положены священникъ и псаломщикъ. Священникъ Алексѣй Васильевичъ *Серебренниковъ*, 41 года, студентъ Тобольской Дух. Семинаріи, имѣетъ камилавку; на настоящемъ мѣстѣ съ 1888 года.

Б) **Преображенская** при Дисциплинарной Ротѣ, оупре-
стольная; построена въ 1873 году, по Высочайшему Государя Императора повелѣнію, въ связи съ зданіемъ бывшаго артиллерійскаго склада, а въ настоящее время, съ канцеляріей и квартирой Начальника Роты, въ каменномъ зданіи, по плану и смѣтѣ Инженернаго Управленія и освящена, съ благословенія Преосвященнаго Ефрема, Епископа Березовскаго, 4-го Октября 1873 года. Предназначена для заключенныхъ Дисциплинарной Роты; прочна и вмѣстительна. Чудотворныхъ и мѣстно чтимыхъ иконъ и другихъ предметовъ народнаго почитанія или замѣчательныхъ въ историческомъ отношеніи при церкви не имѣется. Колокольни при церкви нѣтъ. Благословѣтъ производится въ небольшой колоколь, помѣщающійся подъ небольшой деревянной крышей близъ зданія церкви. Причтовыхъ построекъ и земли для причта не имѣется. Священнику полагается квартирныхъ денегъ 225 рублей въ годъ. Священникъ получаетъ отъ казны, по Высочайше утвержденному штату, жалованья въ годъ 531 рубль, столовыхъ 420 руб. и квартирныя. Въ пользу церкви, по духовному завѣщанію умершаго Священника оной Петра Васильева отказано въ 1856 году 50 рублей съ тѣмъ, чтобы причтъ пользовался процентами съ этого капитала за поминованіе Іерея Петра и Александры. Братскихъ кружечныхъ доходовъ бываетъ въ годъ отъ 10 до 15 рублей. На наемъ псаломщика отпускается 270 рублей въ годъ. Церковно-приходской школы нѣтъ; но

есть при Ротѣ, въ одномъ изъ казарменныхъ помѣщеній, школа, въ которой производится занятія грамотностью съ заключенными нижними чинами. Законъ Божій въ этой школѣ преподаетъ священникъ ротной церкви безвозмездно. Школа эта посѣщается почти всеми заключенными. Приходъ церкви состоитъ изъ заключенныхъ и начальствующихъ въ Ротѣ, а именно къ концу 1899 года состояло: Штабъ-Офицеровъ муж. п. 2, жен. п. 1; Оберъ-Офицеровъ муж. п. 5, жен. п. 6; классныхъ чиновниковъ муж. п. 2, жен. п. 3; нижнихъ чиновъ: кадровыхъ муж. пола 39, жен. п. 7 и заключенныхъ муж. п. 217. Въ числѣ заключенныхъ бываютъ магометане, іудеи, раскольники, лютеране, католики, протестанты и даже язычники, — преимущественно же православные. Лица всѣхъ вѣрь и исповѣданій посѣщаютъ, между прочимъ, уроки Закона Божія: бываютъ случаи обращенія и присоединенія къ православію. По штату при церкви полагается одинъ священникъ и вольнонаемный псаломщикъ, каковые и состоятъ на лицѣ, а именно: Священникъ Христофоръ Іоанновичъ *Спаскій*, 33-хъ лѣтъ, окончившій курсъ Нижегородской Духовной Семинаріи въ 1888 году. При настоящей церкви состоитъ съ 13-го Ноября 1898 года. Имѣетъ серебряную медаль въ память Императора Александра III. Награжденъ скуфьей 4-го Марта 1898 года. Вольнонаемный Псаломщикъ Губернскій Секретарь Александръ Семеновичъ *Юрѣвъ*, окончившій курсъ въ Нижегородской Дух. Семинаріи по 1-му разряду, 30 лѣтъ. Служитъ съ 20-го Декабря 1899 года. Наградъ не имѣетъ. Родомъ изъ села Балабопова Сергачекаго уѣзда Нижегородской губерніи.

Церкви строящіяся:

А) Церковь во имя Св. Михаила Клонскаго, строится въ Ильинскомъ форштадтѣ, на ураздненномъ кладбищѣ, на средства вдовы купца Вѣры Лаврентьевой *Галкиной*, каменная, однопрестольная.

Б) Церковь во имя Св. Мученицы Параскевы въ Слободскомъ форштадтѣ, на берегу рѣки Оми, на средства вдовы купца Параскевы Памфиловой *Шкроевой*, каменная, однопрестольная.

БЛАГОЧИНІЕ ОМСКАГО УѢЗДА АКМОЛИНСКОЙ ОБЛАСТИ.

Благочинный Священникъ Илія Гавріиловъ *Богоявленскій* (г. Омскъ).

11) **Поселокъ Ачаирскій**, Акмолинск. обл., Омск. уѣзда и станицы: при рѣкѣ Иртышѣ, судоходной; ближайшая желѣзно-дорожная и почтово-телеграфная станицы и контора въ городѣ Омскѣ, въ 50 верстахъ, корреспонденція получается изъ г. Омска; разстояніе отъ Епархіальнаго города и мѣстнаго Благочиннаго въ 50-ти верстахъ. Церковь во имя Свят. Чудотворца Николая, престолъ въ ней одинъ, каменная, построена въ 1816 году, тѣсаніемъ прихожанъ, крѣпка, мѣстно чтимыхъ иконъ и другихъ предметовъ народнаго почитанія нѣтъ. Приписной церкви нѣтъ; часовня въ семь приходѣ одна, въ поселкѣ Устьзаостровскомъ: Богослуженіе отправляется иногда въ дни воскресные и праздничные, и въ Великую Четырдесятницу. Домъ для священника церковный, деревянный, пожертвованный прихожанами въ 1888 году, удобный; псаломщикъ, за неимѣніемъ общественаго дома пользуется наемною квартирою, не совсѣмъ удобною. Земля для причта, отведенная приговору прихожанъ, но не отмежеванная, никакихъ выгодъ не приноситъ, такъ какъ неудобна для хлѣбопашества. Священнику положено жалованья въ годъ 140 руб., изъ коихъ отъ казны 64 руб. 36 коп. и отъ войска 75 руб. 64 коп. Псаломщику 120 руб., отъ казны 18 руб. 57 коп. и отъ войска 101 руб. 43 коп. Капиталовъ, внесенныхъ кѣмъ-либо въ пользу причта нѣтъ. Братскихъ кружечныхъ доходовъ въ годъ бываетъ не больше 200 рублей. Въ приходѣ двѣ казачьи школы, содержащіяся на суммы, отпускаемыя Войсковымъ Правленіемъ, помѣщаются въ общественныхъ домахъ. Учитель и учительница получаютъ жалонья по 120 руб. въ годъ. Населеніе составляютъ казаки: муж. п. 917 и жен. п. 866, всѣ православнаго вѣроисповѣданія: другихъ исповѣданій и раскольниковъ нѣтъ. По штату положено состоять: священнику, діакону и псаломщику; на лицо состоятъ: Священникъ Александръ Михайловичъ *Желницкій*, 41 года, окончившій Ишимское Духовное Училище,

поступилъ въ сей приходъ въ 1893 году Апрѣля 11 дня, наградъ не имѣеть, родился въ селѣ Дранковскомъ, Ишимскаго округа. Псаломщикъ *Василій Ивановичъ Желницкій*, 55 лѣтъ, изъ вышенаго отдѣленія Тобольскаго Дух. Училища; поступилъ въ сей приходъ въ 1891 году Октября 30 дня; родился въ селѣ Фиревскомъ, Ишимскаго округа, имѣеть стихарь.

12) **Поселокъ Покровскій**, Станицы Омской, Омскаго уѣзда, Акмолинской области, на рѣкѣ Иртышѣ. Ближайшій вокзалъ — «Омскъ» — 70 верстъ: почтово-телеграфная контора въ Омскѣ, въ 75 верстахъ. Корреспонденція получается изъ Ильинской почтовой станціи, въ 8 верстахъ; до епархіальнаго и до уѣзднаго города и до мѣстнаго Благочиннаго (въ Омскѣ), 75 верстъ. Церковь строится на средства прихожанъ деревянная, во имя Покрова Пресвятыя Богородицы, однопрестольная. Въ настоящее время богослуженіе отправляется въ церковномъ домѣ. Прежняя церковь деревянная-же сгорѣла въ Декабрѣ 1897 года. Крестные ходы совершаются ежегодно при окончаніи посѣва хлѣба. Кромѣ поселка Покровскаго, къ приходу приписаны два поселка—Ильинскій, въ 8 верстахъ и Изылбашскій, въ 17 верстахъ. Сообщеніе удобно. Въ обоихъ поселкахъ есть деревянныя часовни, гдѣ богослуженіе совершается въ дни памяти святыхъ, въ честь коихъ часовни воздвигнуты и при всякомъ удобномъ случаѣ. Для Священника имѣется деревянный церковный домъ, новый и помѣстительный. Псаломщикъ живетъ на квартирѣ. На причтъ положено земли 300 десятинъ, но земля не отмежевана. Причтъ пользуется только сѣнокосною мѣстностью. Жалованья положено: 1) изъ Государственнаго Казначейства священнику 63 руб. 6 коп. и псаломщику 18 руб. 20 коп. 2) Изъ войсковыхъ суммъ Сибирскаго казачьяго войска священнику 76 руб. 94 коп. и псаломщику 120 руб. Дохода въ братскую кружку въ годъ бываетъ до 400 рублей. Есть 3 школы Сибирскаго казачьяго войска. Количество православныхъ муж. пола 1,312 и жен. пола 1,226: съ 1895 года въ предѣлахъ прихода поселились послѣдователи сектъ молоканской и штундобробатистской муж. п. 250 чел. и жен. п. 245 чел. У баптистовъ замѣтно сильное стремленіе настойчиво пропаганди-

ровать свое лжеученіе, но православные относятся къ послѣднему не сочувственно. По штату положено быть: священнику, діакону и псаломщику; на лицо состоятъ—Священникъ Николай Аркадіевичъ *Кинарисовъ*, 24 лѣтъ, родомъ изъ Рязанской губерніи, окончилъ курсъ Рязанской Духовной Семинаріи, священствуеть съ 14 Сентября 1897 года, на настоящемъ мѣстѣ съ 3-го Августа 1898 года, имѣеть набедренникъ. И. д. Псаломщика Василій Зотиковичъ *Потановъ*, 44 лѣтъ, образованія домашняго, на службѣ и на настоящемъ мѣстѣ съ 5 Марта 1898 года, родомъ изъ Рязанской губерніи.

13) **Станица Черлаковская**, Омскаго уѣзда, Акмолинской области, при рѣкѣ Иртышѣ (судоходной) на правомъ берегу. Въ станицѣ Черлаковской имѣется Почтово-Телеграфное Отд.; ближайшій вокзалъ отъ нея въ г. Омскѣ, въ 130 верстахъ. Церковь во имя Св. и Чудотворца Николая, однопрестольная, деревянная, построена въ 1893 году на средства прихожанъ и жертвователей; прочна и вмѣстительна; чудотворныхъ или мѣстно чтимыхъ иконъ нѣтъ. Крестные ходы установлены въ каждомъ селеніи, а именно: въ ст. Черлаковской 9 Мая, въ поселкахъ—Больше-Атмаскомъ 21 Мая, Мало-Атмаскомъ въ Духовъ день, Елизаветскомъ 29 Іюня и Солянскомъ 24 Іюня. Всѣ ходы происходятъ въ дни тѣхъ Святыхъ, во имя коихъ построены церкви и часовни. Черлаковскій приходъ состоитъ изъ станицы Черлаковской и поселковъ: Больше-Атмаскаго, въ 12 вер., Мало-Атмаскаго, въ 21 вер., Елизаветскаго въ 12 вер. и Солянскаго въ 26 вер. Временно исполняются требы у крестьянъ вновь населившихся деревень Ольговки, въ 21 вер. и Южнаго Подола, въ 30 вер. Собщеніе между всѣми селеніями удобно и прешатствій нѣтъ. Въ каждомъ селеніи (кромѣ двухъ деревень) имѣются часовни, въ которыхъ по престольнымъ праздникамъ (дважды въ годъ), Великимъ постомъ и на Пасхѣ совершаются причтомъ всенощныя бдѣнія, часы и молебны. Изъ причтовыхъ построекъ имѣется только для священника домъ съ прислугой (обществ.), удобный, а псаломщикъ получаетъ квартирныя, по 2 р. въ мѣсяць. Земли положено 300 десятинъ, изъ коей сѣнокосной (луговой) 99, остальная нагорная, но къ хлѣбо-

пашеству не удобна, но множеству солонцевъ; лѣсу въ настоящее время будетъ приблизительно 200 квадр. сажень дровъ. Землей причтъ пользуется безпрятственно. Усадебной земли нѣтъ. Домовъ, лавокъ и другихъ угодій, съ которыхъ пользовались-бы церковь или причтъ не имѣется. Жалованья священникъ получаетъ изъ Госуд. Казнач. въ годъ 63 руб. 6 к., отъ войска 75 р. 65 к., псаломщикъ изъ Госуд. Казн. по 18 руб. 20 к., и отъ войска по 101 руб. 43 к., діакону жалованья не положено. Церковнаго капитала имѣется 2,710 р. 42 к., % получается, за вычетомъ Государ. сборовъ, 105 р., причтоваго—781 р., % получается, за вычетомъ Гос. сбор., 40 руб. Дохода въ братскую кружку бываетъ въ годъ приблизительно рублей 900. Казачьи школы устроены въ каждомъ поселкѣ. Мужескаго пола въ приходѣ состоитъ 1869, женскаго—1914, всѣ православнаго вѣроисповѣданія. Инославныхъ, иновѣрныхъ, раскольниковъ и сектантовъ не имѣется. По штату положено состоять: священнику діакону и двумъ псаломщикамъ. На лицо состоятъ: Священникъ Михаилъ Александровичъ *Бирюковъ*, 35 лѣтъ, окончилъ курсъ, по второму разряду, въ Тобольской Дух. Семинаріи: въ настоящемъ приходѣ служитъ съ 18 Октября 1888 года, имѣетъ скуфью, родомъ изъ села Бѣгинскаго, подъ г. Тобольскомъ. Псаломщикъ Алексѣй Петровичъ *Парышевъ*, 52 лѣтъ, изъ низшаго отдѣл. Тоб. Дух. Училища: въ настоящемъ приходѣ служитъ съ 8 Мая 1887 года, имѣетъ стихарь, родомъ изъ села Кулоровскаго, подъ г. Тобольскомъ. На должности псаломщика Діаконъ Василій Григорьевичъ *Морозовъ*, 32 лѣтъ. Діаконское мѣсто праздно. Въ станицѣ Черлаковской установлено двѣ недѣльных ярмарки: съ 29 Іюня и съ 10 Ноября.

14) **Поселокъ Степной**, Николаевской станицы, Омскаго уѣзда, Акмолинской области. Построенъ на колодахъ, на рѣкѣ, на озера нѣтъ, въ 6 верстахъ отъ желѣзной дороги. Ближайшій вокзалъ—станція Маріановка, въ 14 верстахъ. Ближайшая почтовая станція Мельничная, въ 13 верстахъ, откуда и получается корреспонденція. Отъ города Омска 35 верстъ. Церковь освящена во имя Святителя и Чудотворца Николая, престолъ одинъ, деревянная, на каменномъ фундаментѣ, освящена въ 1892 году: построена жителями пос.

Степного на пожертвованныя деньги, очень маленькая. Чудотворныхъ и мѣстно чтимыхъ иконъ нѣтъ. Въ составъ прихода входятъ: поселокъ Мельничный, въ 13 верстахъ, съ часовней во имя Св. Архистратига Михаила; поселокъ Курганскій, въ 17 верстахъ, съ часовнею во имя Казанской Божіей Матери; пос. Орловскій, въ 22 вер. съ часовнею во имя Св. Архистратига Михаила; дер. Михайловка въ 22 вер., часовни нѣтъ. Собщеніе между всеми поселками удобное. Въ часовняхъ совершается богослуженіе въ поселковые праздники и Великимъ постомъ. Дома для священника и псаломщика есть; земли парьзано 300 десятинъ, удобной, пахатной. Сѣнокосеу и лѣсу нѣтъ; причтъ землей пользуется безпрепятственно. Жалованье положено священнику 300 руб. изъ епархіальныхъ суммъ и 140 руб. изъ Войсковыхъ; псаломщику 100 руб. изъ епархіальныхъ и 120 изъ Войсковыхъ суммъ; капиталовъ причта нѣтъ; доходовъ въ братскую кружку бываетъ до 200 рублей. Церковной школы нѣтъ. Населенія въ приходѣ мужскаго пола 700 душъ, все православныя. Кромѣ этого въ приходѣ поселились сектанты: баптисты и молокане. Причтъ положенъ изъ священника и псаломщика, каковые имѣются на лицо. Священникъ Юсифъ *Четаевъ*, на настоящемъ мѣстѣ съ 1899 года, окончивъ курсъ Казанской Духовн. Семинаріи. Псаломщикъ Агаѳоодъ Александровичъ *Мартиновъ*, 42 лѣтъ, изъ 2-го класса Тобольскаго Духовнаго Училища, въ приходѣ находится 3 года.

15) **Село Любино** Тюкалинскаго уѣзда, Тобольской губ., Любинской волости. Расположено на старомъ русск. р. Иртыша. Ближній вокзалъ, почтовая и телеграфная контора въ г. Омскѣ, почтовая станція въ Любинѣ; корреспонденція получается чрезъ Любинское Волостное Правленіе: отъ города Омска находится въ 40 верстахъ. Церковь однопредстольная во имя Св. Муч. Софій и трехъ ея дочерей—Вѣры, Надежды и Любви, деревянная, на каменномъ фундаментѣ, крыта желѣзомъ, построена на средства прихожанъ, въ 1879 году. Чудотворныхъ иконъ нѣтъ. Въ составъ прихода входятъ: деревня Красный Яръ, въ 5 верстахъ и дер. Замираново, въ 14 вер., собщеніе удобно. Часовень и молитвенныхъ домовъ въ приходѣ нѣтъ. Дома имѣются для священ-

ника и одного псаломщика, деревянные, съ таковою-же прислугою, построены на общественной землѣ на средства прихожанъ. Домъ для священника новый, удобный, прислуга при немъ ветхая. Домъ-же для псаломщика весьма холодный; земли для церкви отведено въ 1880 году пахатной 90 дес., сѣнокосной 9 дес., усадебной и лѣса нѣтъ; причтъ пользуется землей безирепетвенно. На содержаніе причта отпускается отъ казны: священнику 140 р., діакону 70 р. и псаломщикамъ по 36 руб.; капиталовъ причта нѣтъ, въ церкви-же имѣется капиталъ въ 2,118 руб. 52 коп., процентовъ съ него получается около 50 руб. Доходу бываетъ въ братскую кружку около 500 руб. Церковно-приходская школа въ селѣ Любинѣ, въ ней обучается 8 мальч. и 11 дѣвочекъ, а остается внѣ школы 49 мальчиковъ и 43 дѣв. Школа содержится на средства крестьянъ и помѣщается въ общественномъ домѣ. Учительница дочь умершаго чиновника Наталія Степановна Крышина, жалованья получаетъ 150 руб., изъ суммъ Омскаго Епархіальнаго Училищнаго Совѣта. Церковно-приходская школа въ дер. Замираловой, въ ней обучается мальчиковъ 11 и дѣвочекъ 8 и остается внѣ школы 5 мальч. и 13 дѣвочекъ. Школа содержится на средства крестьянъ и помѣщается въ общественномъ зданіи. Учитель крестьянинъ Нилъ Михайловичъ Лухановъ жалованья получаетъ изъ тѣхъ-же суммъ. Школа грамоты въ дер. Красный Ярѣ, въ ней обучается 14 мальч., содержится на средства крестьянъ и помѣщается въ общественномъ зданіи. Учитель запасный солдатъ Фавстъ Герасимовичъ Морозовъ, жалованье получаетъ отъ сельскаго общества, въ количествѣ 4 р. 50 к. въ учебный мѣсяць. Населенія въ приходѣ мужескаго пола 1,127 душъ, женскаго пола 1,128 душъ и обоего пола 2,252 души, все православныя, раскольниковъ и сектантовъ нѣтъ. Причтъ по штату положенъ: священникъ, діаконъ и два псаломщика. Священникъ Александръ Васильевичъ *Дьяконовъ*. Окончилъ курсъ въ Тверской Дух. Семинаріи. Въ приходѣ съ 23 Декабря 1899 года: родомъ изъ г. Твери. Діаконъ Іоаннъ Васильевичъ *Лимановъ*, 23 лѣтъ, оконч. курсъ во 2-мъ классѣ Симбирской Дух. Семинаріи. Псаломщикъ (и. д.) Михаилъ *Тимофеевъ*, оконч. Ишимское Духовное Училище.

16) **Село Любино**, Тобольской губерніи, Тюкалинскаго уѣзда, Любинской волости. Означенное село находится при старомъ руслѣ рѣки Иртыша. Корреспонденція получается чрезъ Любинское Волостное Правленіе, въ которомъ имѣется Отдѣленіе Омской Почтовой Конторы. Отъ уѣзднаго города означенное село находится въ 105 верстахъ, отъ Епархіальнаго въ 35 вер. Церковь построена въ 1866 году, тѣланіемъ прихожанъ, изъ часовни, построенной въ 1853 году, деревянная, съ таковою-же колокольнею въ связи, на каменномъ фундаментѣ, крыта желѣзомъ, стѣны обиты тесомъ, внутри и снаружи стѣны окрашены бѣлою краскою, а крыша зеленою; прочна и для прихода вмѣстительна. Престолъ въ ней одинъ во имя Святителя и Чудотворца Митрофана, Епископа Воронежскаго; чудотворныхъ и мѣстно чтимыхъ иконъ нѣтъ; крестные ходы, кромѣ обще положенныхъ, бываютъ каждагодно, большею частію весною, по полямъ. Приписная къ Любинскому Митрофановскому приходу, деревня Китаилы, въ 4-хъ верстахъ отъ прихода, сообщеніе удобно. Часовенъ и молитвенныхъ домовъ въ приходѣ нѣтъ, а есть на заимкѣ, бывшаго купца, нынѣ Омскаго мѣщанина Алексѣя Димитріевича Кузмина, каменная церковь во имя Святителя Іоанна Златоуста, съ таковою-же колокольнею, крыта желѣзомъ. Церковь эта построена Полковникомъ Іоанномъ Семеновичемъ Карбышевымъ, въ бывшемъ сельцѣ Васинѣ Хуторѣ. Заложена церковь эта была въ 1856 году, а въ 1858 году освящена; церковь эта требуетъ ремонта. Дома для священника и псаломщика общественные, деревянные, а для діакона, положеннаго по штату, дома совѣтъ нѣтъ. Пахатной земли 90 десятинъ, сѣнокосной 9 и усадебной 3 десятины. Въ числѣ 90 десятинъ, пахатной земли есть десятины около 4-хъ или 5-ти мелкаго кустарника. Земля удобна, причтъ пользуется ею безпрепятственно. Домовъ, лавокъ и другихъ зданій и угодіи, принадлежащихъ церкви или причту нѣтъ. Жалованія положено изъ остаточныхъ суммъ: священнику въ годъ 130 рублей и псаломщику 40 рублей, а діакону нѣтъ. Капиталовъ, принадлежащихъ церкви и причту нѣтъ. Въ братскую кружку дохода бываетъ до 400 рублей; съ 1887 до 1896 года въ Митрофановскомъ приходѣ, села Лю-

бицо, была церковно-приходская школа, а въ 1896 году, по распоряженію Епархіальнаго Училищнаго Совѣта, школа переведена въ Любино-Софійскій приходъ, а изъ Софійскаго прихода въ Митрофановскій переведена Министерская школа. Въ деревнѣ Китайлахъ имѣется школа грамоты въ устроенномъ прихожанами зданіи. Обучается въ ней 9 мальчиковъ и 2 дѣвочки, въ школы остается 49 мальч. и 59 дѣвочекъ. Учителемъ служитъ священническій сынъ, изъ четвертаго класса Тобольскаго Духовнаго Училища, Михаилъ Казариновъ. Жалованья получаютъ 36 рублей изъ Тюкалинскаго Отдѣленія Епархіальнаго Училищнаго Совѣта и 50 рублей отъ общества. Жителей въ приходѣ муж. пола 1,017 и женск. 934 челов. Всѣ православнаго исповѣданія Раскольниковъ и иновѣрцевъ нѣтъ. Причтъ положенъ по штату 1887 года изъ 3-хъ лицъ: священника, діакона и псаломщика, а на лицо состоятъ: Священникъ Михаилъ Іоанновичъ *Казариновъ*, 57 лѣтъ, изъ средняго отдѣленія Пензенской Духовной Семинаріи. Въ настоящемъ приходѣ находится 20 лѣтъ. Въ 1887 году 10-го Ноября объявлена ему благодарность указомъ Тобольской Консисторіи за № 2724-мъ, а въ 1891 году 2-го Апрѣля указомъ той-же Консисторіи, за № 2401-мъ награжденъ набедренникомъ. Псаломщикъ Клавдій Михайловичъ *Казариновъ*, 18 лѣтъ, изъ 3-го класса Тобольскаго Духовнаго Училища, въ настоящемъ приходѣ около 3-хъ лѣтъ.

17) **Село Большемогильское**, Тобольской губерніи, Тюкалинскаго уѣзда, Любинской волости, при озерѣ: ближайшій вокзалъ и телеграфная Контора въ г. Омскѣ, въ 70 верстахъ, корреспонденція получается изъ Любинскаго Волостнаго Правленія, въ 32 верстахъ. Церковь во имя Покрова Пресвятыя Богородицы, однопрестольная, построена въ 1885 году, тѣніемъ прихожанъ, деревянная, прочна и вмѣстительна; иконъ чудотворныхъ и другихъ предметовъ почитанія нѣтъ; особо установленныхъ крестныхъ ходовъ нѣтъ, кромѣ обычныхъ. Причтовые дома есть: для священника удобный и новый, а для псаломщика неудобный и ветхій; земли для причта пахатной 90 десятинъ и сѣнокосной 9, земля не совсемъ удобна, лѣсу и усадебной земли нѣтъ. Жалованья казеннаго священникъ получаетъ 300 р., псаломщикъ 100 р.

и отъ прихожанъ священнику 140 р., которое уплачивается несвоевременно и съ несприятностями: капиталовъ нѣтъ, доходъ бываетъ въ братскую кружку около 300 руб. Въ селѣ есть Министерская школа, въ деревняхъ двѣ школы церковныхъ: въ 12 верстахъ церковно-приходская, въ 7 верстахъ школа грамоты, въ ихъ обучается: мальчиковъ 18, дѣвочекъ 9; остаются внѣ школы—мальч. 27, дѣвочекъ 41, школы построены и содержатся на средства обществъ: въ школѣ церковно-приходской учителемъ состоитъ крестьянинъ Гавріилъ Глючко, жалованья получаетъ отъ Совѣта 10 р. въ мѣсяцъ, а въ школѣ грамоты—бывшій канцелярскій служитель Михаилъ Субботинъ, получаетъ отъ Совѣта жалованья 3 руб. въ мѣсяцъ; населенія въ приходѣ—муж. пола 821, жен. пола 783, все православные. По штату положены: священникъ и псаломщикъ и находятся на лицо—Священникъ Юаннъ Николаевичъ *Надежницкій*, 53 лѣтъ, изъ высшаго отдѣленія Духовной Семинаріи, въ приходѣ 3-й годъ, имѣеть скуфію; уроженецъ Тобольской губ. Псаломщикъ Геннадій Васильевичъ *Пришлецовъ*, 45 лѣтъ, кончилъ курсъ въ Духовномъ Училищѣ, въ приходѣ 6-й годъ, имѣеть стихарь, родомъ сибирякъ.

18) **Село Лузинское**, Тюкалинскаго уѣз., Тобольской губ., расположено при озерѣ Беклемшевѣ; ближайшая желѣзнодорожная станція «Кочубасово», въ 23 верстахъ отъ села, пріемъ и выдача корреспонденціи производится въ мѣстномъ Лузинскомъ Волостномъ Правленіи; отстоитъ отъ уѣзднаго г. Тюкалинска въ 90 верстахъ, отъ Епархіальнаго города въ 100 верстахъ. Церковь во имя Святыя Живоначальныя Троицы, престолъ въ ней одинъ; построена въ 1878 году изъ березоваго лѣса на средства прихожанъ, прочна и вмѣстительна; чудотворныхъ и мѣстно чтимыхъ иконъ и другихъ предметовъ народнаго почитанія нѣтъ. Крестный ходъ совершается ежегодно въ весеннее время по окончаніи полевыхъ посѣвовъ. Въ составъ прихода входятъ три деревни, переселенческій поселокъ и три переселенческихъ поселка не приписанныхъ еще къ церкви; сообщеніе удобное; въ приходѣ часовень и молитвенныхъ домовъ нѣтъ. Причтовья постройки прочны и удобны; на причтъ положено три десятины усадебной земли и девяносто девять десятинъ удобной сѣнокосной и пахатной

земли; причтъ пользуется только сѣнокосною землею. Жалованье причтъ получаетъ отъ общества: священникъ 250 руб. и на отопленіе 15 р. въ годъ, псаломщикъ 100 р. и на отопленіе 10 р.; церковнаго капитала имѣется 1,460 р. 86 к., на 800 р. получается въ годъ $\frac{0}{100}$ 36 р., 660 р. 86 к. значатся по книжкѣ Омской Сберегательной Кассы: причтовый въ 100 руб. билетъ даетъ $\frac{0}{100}$ 4 рубля въ годъ, братскихъ доходовъ бываетъ до 200 руб. Населенія въ приходѣ: муж. пола 1,506 душъ, жен. пола 1,476 душъ, въ томъ числѣ 22 муж. и 20 жен. и —раскольники безпоповскаго толка, избѣгаютъ общенія съ православными, равно и православные избѣгаютъ ихъ. По штату положено быть въ приходѣ священнику, діакону и псаломщику: на лицо находятся: Священникъ Михаилъ Павловичъ *Шумиловъ*, 38 лѣтъ, студентъ Тобольской Духовной Семинаріи, въ приходѣ 14 лѣтъ, имѣеть набедренникъ, скуфию, медаль въ память Императора Александра III, темнобронзовую медаль за труды по первой всеобщей переписи 1897 года. Псаломщикъ Метиславъ Никаноровичъ *Бартозь*, 49 л., изъ Тоб. Дух. Училища, на службѣ 7 лѣтъ, имѣеть темнобронзовую медаль за труды по переписи 1897 года. Оба родомъ Курганскаго уѣзда, Тобол. губ.

19) **Село Лѣсковское**, Тобольской губерніи, Тюкалинскаго уѣзда, Драгунской волости, расположено при озерѣ; ближайшій вокзалъ станція «Кочубаево», 60 верстъ; Почтово-Телеграфная Контора въ гор. Тюкалинскѣ, 60 верстахъ; корреспонденція получается при Драгунскомъ Волостномъ Правленіи. Разстояніе отъ уѣзднаго города 60 верстъ, отъ Епархіальнаго и отъ мѣстнаго Благочиннаго 120 верст. Церковь во имя Святителя и Чудотворца Николая, каменная, построена въ 1860—1866 годахъ, частію на средства благотворителя тюкалинскаго куица Исаака Андреевича Лантратова, частію на средства прихожанъ: прочна, но не вмѣстительна. Чудотворныхъ и мѣстно чтимыхъ иконъ нѣтъ. Крестные ходы бываютъ — одинъ на Пасхѣ, а другой въ Іюнь мѣсяцѣ по полямъ. Принесенныя деревни: Долгановка — въ 12 вер., Королево — въ 18 вер., Шпачево — въ 13 вер., Черноостровка — въ 18 вер., Драгунская — въ 15 вер., Утечья — въ 25 вер., Назарова — въ 17 вер., Черемновка — въ 10 вер.,

Омиха — въ 30 вер., Лебедка — въ 40 верстахъ. Часовень и молитвенныхъ домовъ въ приходѣ нѣтъ. Для священника и двумъ псаломщикамъ дома есть, а для діакона дома нѣтъ. Усадебной земли 3 десятины, пахатной, сѣнокосной и подьльсомъ 99 десятинь, но вся она не удобна. Священнику жалованья положено 140 руб. въ годъ, діакону жалованья нѣтъ; псаломщикамъ по 40 руб. въ годъ: жалованье получается отъ казны. Капиталовъ причта нѣтъ. Капиталы церкви въ банковыхъ билетахъ 1,900 рублей, процентовъ получается 76 руб. въ годъ. Въ братскую кружку дохода бываетъ до 900 руб. въ годъ. Въ Лѣсковскомъ приходѣ есть двѣ школы грамоты: одна въ деревнѣ Драгунской, съ жалованьемъ отъ казны 36 руб. въ годъ, учителемъ въ ней состоитъ крестьянинъ Николай Лѣсковъ, дѣтей въ ней учится 5 человекъ, а внѣ школы остается до 60 человекъ: вторая школа въ деревнѣ Утечьей, съ жалованьемъ отъ крестьянъ по 3 рубля за учебный мѣсяць, учителемъ въ ней состоитъ солдатъ Василій Бачинъ, дѣтей въ ней учится 15 человекъ, а внѣ школы остается до 40 человекъ. Населенія въ приходѣ: муж. пола 1,632, изъ нихъ раскольниковъ 3, жен.—1,737, изъ нихъ расколицъ 4; раскольники принадлежатъ къ беспоповской сектѣ; населеніе относится къ нимъ съ презрѣніемъ, а равно и раскольники къ православнымъ. По Высочайше утвержденному росписанію 16 Февраля 1885 года положено состоять: священнику, діакону и двумъ псаломщикамъ; на лицо состоятъ: Священникъ Юаннъ Юанновичъ *Черняевъ*, 25 лѣтъ, изъ перваго класса Тобольской Духовной Семинаріи, служить 1 годъ, наградъ не имѣеть. Псаломщикъ Михаилъ Александровичъ *Преображенскій*, 27 лѣтъ, окончилъ курсъ въ Тобольскомъ Духовномъ Училищѣ, служить въ настоящемъ приходѣ 9 лѣтъ. И. д. псаломщика Алексій *Меркурьевъ*, изъ 4-го класса Тобольской Духовной Семинаріи.

20) **Станица Лебяжинская**, Петропавловск. у. Акмолинск. области, при озерѣ Лебяжьемъ. Ближайшій вокзалъ, почтовая и телеграфная станція Медвѣжье, Зап. Сиб. Жел. Д., откуда получается и корреспонденція, въ 35 верстахъ. Расстояніемъ: отъ уѣзднаго города 125 вер., отъ Епархіальнаго города 150 верстъ. Церковь во имя Святаго Пророка Іліи,

престоль одинъ: построена изъ сосноваго лѣса въ 1826 году, тцаніемъ прихожанъ, прочна, но невмѣстительна. Есть чтимыя иконы, коніи: Абалакской Божіей Матери и Св. Великомученика и Цѣлителя Пантелеимона; крестный ходъ бываетъ по всему приходу въ день Святой Троицы, совершается по случаю окончанія поѣва хлѣба на поляхъ; въ приходѣ часовни есть и богослуженія въ нихъ совершаются по воскреснымъ днямъ, лицами нанятыми отъ общества. Часовни—въ поселкѣ Лосевскомъ, во имя Св. Великомученицы Параскевы, построена въ 1830 году; въ деревнѣ Лебяжьей, построена 1881 года, во имя Святой Троицы. Домъ для священника церковный, деревянный, новый, удобный; земли на причтъ положено 300 десятинъ: нахатной 150, сѣнокосной 100 и лѣсу 50 десятинъ, усадебной земли нѣтъ. Земля удобная. Причтъ землю пользуется безпрепятственно. Жалованья положено: отъ Консисторіи священнику 56 руб. 4 к., псаломщику 16 р. 80 к. и изъ войсковыхъ суммъ добавочно, за вычетомъ 1% съ рубля въ доходъ войска: священнику 82 р. 1½ коп., псаломщику 101 руб. 82 коп. Капитала церкви 3,600 р. Капиталовъ причта нѣтъ. Дохода бываетъ въ братскую кружку до 1,000 въ годъ. Въ приходѣ есть церковно-приходская школа, дѣтей въ ней обучается 5 дѣвочекъ, Школа содержится на средства церкви и Епархіальнаго Училищнаго Совѣта; помѣщается въ церковной сторожкѣ, преподаетъ учительница, жалованья получаетъ 120 р., половину отъ церкви и половину изъ Петропавловскаго Отдѣленія Училищнаго Совѣта. Количество населенія: муж. пола 1,758 и жен. п. 1,803, вѣроисповѣданія православнаго: раскольниковъ въ приходѣ нѣтъ. По штату положенъ причтъ: священникъ, діакопъ и два псаломщика. На лицо находятся: Священникъ Александръ Васильевичъ *Троцкий*, 25 л., кончившій курсъ въ Рязанской Духовной Семинаріи, время поступленія въ приходъ 2-го Ноября 1899 г., наградъ не имѣетъ, родомъ Рязанской губерніи. Псаломщикъ Ермолай Флегонтовичъ *Кузнецовъ*, 30 лѣтъ, кончившій курсъ въ Ишимскомъ Духовномъ Училищѣ, поступилъ въ приходъ 23-го Ноября 1893 года, родомъ Тобольской губерніи. И. д. псаломщика Веніаминъ Геннадіевичъ *Юинъ*, 20 лѣтъ, кончившій курсъ въ Челя-

бинскомъ Духовномъ Училищѣ, поступилъ въ приходъ 1897 г. Октября 23 дня; діаконское мѣсто праздно.

21) **Поселокъ Конюховскій**, Лебяжинской станицы, Петропавловскаго уѣзда, Акмолинской области, расположенъ при озерѣ того-же названія; ближайшая желѣзно-дорожная и почтово-телеграфная станція «Медвѣжья», Зап. Сиб. жел. дор., находится въ 30 верстахъ; разстояніе его отъ уѣзднаго города 110 верстъ, отъ Епархіальнаго—175 верстъ; церковь въ честь Срѣтенія Господня, деревянная, престолъ одинъ, построена на счетъ прихожанъ въ 1868 году: прочна, по числу молящихся, особенно въ великіе праздники, не достаточно вмѣстительна; мѣсто чтимыя иконы: Абалакской Божіей Матери (синюсъ), Св. Великомученицы Екатерины, Св. Великомученика и Цѣлителя Пантелеимона и Св. Праведнаго Сумеона. Крестныхъ ходовъ въ приходѣ два: въ Св. Троицу—вокругъ поселка и по домамъ и въ день Св. Великомученика Проконія. Принесенныхъ къ поселку деревень двѣ: Правдина (она-же и Гусинова) — въ 17 вер. и Камышловая — въ 10 вер., сообщеніе сравнительно удобно, только весной, вследствие поднятія воды въ Конюховскомъ озерѣ, земляной мостъ чрезъ него размываетъ и сообщеніе съ дер. Камышловой дѣлается затруднительнымъ; въ дер. Правдиной есть деревянная часовня, во имя Покрова Пресвятой Богородицы; богослуженіе совершается въ Покровъ, Св. Пасху и Рождество Христово. Въ остальные дни служба отправляется пасмнымъ чтеніемъ. Дома для священника и псаломщика (для діакона нѣтъ) выстроены обществомъ на общественной землѣ и застрахованы въ Россійскомъ страховомъ обществѣ; земли усадебной нѣтъ, пахатной и сѣнокосной около 300 десятинъ, въ томъ числѣ березоваго лѣса около 50 дес.; земля удобна и причтъ ею пользуется безпрятственно. Жалованье причтъ получаетъ отъ прихожанъ изъ общественныхъ суммъ: священникъ 262 р. 50 к. и псаломщикъ 87 р. 50 к. въ годъ; церковнаго капитала 4,593 р. 67 к. и причтоваго—200 рубл.; процентовъ съ перваго получаютъ въ годъ около 183 руб., а со втораго—7 р. 20 к.; братскаго кружечнаго дохода священникъ получаетъ до 300 руб., псаломщикъ до 100 рублей. Въ дер. Камышловой есть школа грамоты, въ ней учающихся мальчи-

ковъ 14, дѣвочекъ 8; внѣ школы остается мальчиковъ 14, дѣвочекъ 16; школа помѣщается въ общественномъ зданіи, и содержится на общественныя средства; учителемъ состоитъ казачій сынъ Арсеній Евдокимовичъ Олимпіевъ; жалованья получаетъ въ годъ изъ процентовъ церковнаго капитала 48 руб. и столько-же изъ Тюкалинскаго Отдѣленія Омскаго Епархіальнаго Училищнаго Совѣта. Населенія въ приходѣ: мужскаго пола 1,106 и жен. пола 1,149, всего 2,255 чел., всѣ православнаго вѣроисповѣданія: раскольниковъ нѣтъ. Приходъ смѣшанный: въ деревняхъ Правдивой и Камышловой — крестьяне; въ поселкѣ Коноховскомъ, были крестьяне, выходцы изъ Тверской губерніи, но лѣтъ 70 тому назадъ приписаны въ казаки; изъ Тверской губерніи они вынесли нѣкоторые обычаи и привычки, напр., мыться въ печахъ вмѣсто бань, не прививать оспы, такъ какъ она есть печать, будто-бы, антихриста, но отличаются большою религіозностью, чѣмъ окрестные казаки. По Высочайше утвержденному 16 Февраля 1885 г. штату положено — священникъ, діаконъ и псаломщикъ; на лицо состоятъ: Священникъ Михаилъ Константиновичъ *Курбаковскій*, 32 лѣтъ, окончилъ курсъ въ Тобольской Духовной Семинаріи, служить съ 17 Октября 1890 г., имѣеть набедренникъ, родомъ съ г. Ялуторовска. И. д. псаломщика Алексій Васильевичъ *Петровъ*, 26 лѣтъ, окончилъ курсъ въ Ишимскомъ Духовномъ Училищѣ, на службѣ состоитъ со 2-го Мая 1896 г., родомъ изъ села Каргалинскаго, Тарскаго округа.

22) **Станица Николавская**, II Отдѣла Сибирскаго Казачьяго войска, Омскаго уѣзда, Акмолинск. обл., при озерѣ; желѣзнодорожная станція въ 24 вер., вокзалъ и почтово-телеграфная станція «Кочубаево», откуда получается корреспонденція; отъ Епархіальнаго города Омска 110 верстъ; церковь двухпрестольная; въ главной части престолъ въ честь Рождества Христова, а другой предѣльный престолъ во имя Св. и Чудотворца Николая, который, указомъ Тобольской Дух. Консисторіи отъ 3-го Іюня 1887 г. дозволено упразднить; построена изъ деревяннаго матеріала въ 1838 г., на средства прихожанъ, здаіемъ прочна, не совсемъ вмѣстительна, чудотворныхъ иконъ нѣтъ, мѣстно чтимыя иконы: Святителя и

Чудотворца Николая полковая, и конія съ Абалакской Божіей Матери. Бывають крестный ходъ въ Св. Пасху и 8-го Іюля. Приписныя деревни и поселокъ на разстояніи — 25, 45 и 14 верстъ: сообщеніе удобно, часовень въ поселкахъ три. Бого-служеніе въ нихъ совершается въ Св. Пасху, въ честь тѣхъ Святыхъ, въ память конхъ часовни построены и посты: Великій и Петровскій. У священника домъ общественный, деревянный, ветхій, а у псаломщика собственный. Причту отдѣлено 300 десятинъ пахатной, сѣнокосной, лѣсовой, усадьбой земли, большею частію подъ солонцами: причтъ поль-ртя безприсяженно. Священнику отпускается изъ казенныхъ суммъ 50 р. 45 к., діакону и псаломщику по 16 р. 80 к. въ годъ, изъ войсковыхъ суммъ священнику 89 руб. 55 к., діакону 103 р. 20 к. и псаломщику 103 р. 20 к. въ годъ, сверхъ того причту выдано пособіе отъ излишнихъ вакансій въ причтахъ войсковыхъ церквей въ 1898 г., священнику 30 р., діакону 15 р. и псаломщику 10 р. Капиталы церкви въ билетахъ 3,325 р. 60 к., на нихъ получается $\frac{1}{100}$ въ годъ 116 руб. и капиталовъ принадлежащихъ причту 747 р. 12 к., на нихъ получ. $\frac{1}{100}$ 29 р. 88 к.: доходовъ поступаетъ въ братскую кружку въ годъ 400 руб.: въ приходъ церковной школы не имѣется; населенія считается православнаго муж. п. 1,544 и жен. п. 1,599, инославнаго и иновѣрнаго въ приходъ нѣтъ; раскольниковъ въ приходъ муж. п. 5 и жен. п. 12 безноповскаго толка. Причта положено: священникъ, діаконъ и псаломщикъ, всѣ находятся на лицо. Священникъ Меодій Михайловичъ *Меркурьевъ*, 49 л., діаконъ Стефанъ Васильевичъ *Гвоздицкій*, 73 л., псаломщикъ Константинъ Гавріиловичъ *Переберинъ*, 52 л.: въ приходъ священникъ находится 17 лѣтъ, діаконъ 32 года, а псаломщикъ 33 года. Священникъ род. въ Курганскомъ округѣ, въ селѣ Шмаковскомъ, образованіе получилъ въ Тоб. Дух. Семинаріи, награды имѣеть — набедренникъ и скуфью. Діаконъ род. Каменецъ-Подольской губ., образованіе получилъ въ Тобольскомъ Дух. Учил. Псаломщикъ род. Омск. окр., въ с. Чернолуцкомъ, обуч. въ Омскомъ Дух. Училищѣ.

23) Станція Исиль-Куль, З. Сиб. жел. дор., Омскаго у., Акмол. обл. При станціи нѣтъ рѣки и озера; служащіе водою

пользуются изъ озера, расположеннаго въ 3-хъ верстахъ отъ станицы при дер. Городищенской: разстояніемъ станиця отъ Епархіальнаго города въ 128 верстахъ. Церковь однопрестольная во имя Святителей Московскихъ Петра, Алексія, Іоны и Филиппа, выстроена изъ сосноваго лѣса, на фундаментѣ изъ дикаго камня, одно-этажная, крытая листовымъ желѣзомъ, колокольня въ связи съ церковью. Зданіе церкви прочное и вмѣстительное. Построена церковь въ 1897 году Строительнымъ Комитетомъ Сибирской желѣзной дороги на средства фонда имени Императора Александра III; крестныхъ ходовъ не бываетъ: въ составъ Исиль-Кульскаго прихода входятъ 4 деревни: Городищенская отъ приходской церкви отстоитъ въ 3-хъ верстахъ, Павловка въ 2 $\frac{1}{2}$ вер., Рославка — въ 12 вер. и Благовѣщенка — въ 14 вер., сообщеніе удобное; часовень въ приходѣ и молитвенныхъ домовъ нѣтъ: домовъ для причта пока нѣтъ, а помѣщается причтъ въ желѣзнодорожныхъ домахъ. Для причта отведена узаконенная порція земли (99 десятинъ, а съ участкомъ для школы 120 десятинъ), въ отведенномъ участкѣ есть пахатная и сѣнокосная земля и небольшой участокъ березоваго лѣсу: землею причтъ пользуется безпрятственно. Причту изъ средствъ желѣзной дороги положено жалованье: священнику 900 руб. и псаломщику 300 рублей: капиталовъ церкви и причта нѣтъ; дохода въ братскую кружку получается до 150 руб. въ годъ; церковная школа есть: обучается въ ней 20 мальчиковъ и 11 дѣвочекъ. Школа содержится на средства желѣзной дороги, помѣщается пока временно въ желѣзнодорожномъ домѣ, учительница получаетъ жалованья изъ средствъ желѣзной дороги 360 руб. въ годъ. Въ деревняхъ Исиль-Кульскаго прихода школъ пока не открыто, а потому въ школы остается 101 мал. и 83 дѣв. Изъ 4-хъ дер. Исиль-Кульскаго прихода, въ одной дер. Городищенской строится школа. Православныхъ въ приходѣ насчитывается муж. пола 607 и жен. и 576, католиковъ и лютеранъ 5 муж. и 5 жен. и.: раскольниковъ въ приходѣ нѣтъ. По штату положено быть: священнику и псаломщику, каковой причтъ находится на лицо: священникъ Василій Димитріевичъ *Селяниновъ*, изъ III класса Тобольской Духовной Семинаріи, родомъ Челябинскаго уѣзда,

Оренбургской губерніи, 26 лѣтъ, въ настоящемъ приходѣ состоитъ на службѣ 2 года; псаломщикъ Іоаннъ Григорьевичъ *Милкинъ*, изъ 1 класса Сызранскаго Духовнаго Училища, родился въ гор. Кишиневѣ, Бессарабской области, 21 года, въ семь приходѣ на службѣ состоитъ 2 года.

24) **Село Украинское**, Агмолинской обл., Омскаго у, Украинской волости. Мѣстность ровная и лѣсистая, село при небольшомъ озерѣ, вымерзающемъ зимою, влѣдствіе чего украинцы пользуются водою изъ колодезей, каковыхъ въ этомъ поселкѣ семь. Поселокъ Украинскій отстоитъ отъ станціи Исиль - Кульской Западно - Сибирской желѣзной дороги въ 25 верстахъ, съ каковаго вокзала получается корреспонденція; разстояніе отъ Епархіальнаго города 157 верстъ. Церковь деревянная, однопрестольная, во имя Пресвятыя Троицы; построена въ 1898 году, подѣ наблюденіемъ Омскаго Уѣзднаго Начальника, на средства одного благотворителя; о званіи, имени и фамиліи этого благотворителя нѣтъ свѣдѣній. Приписныя деревни къ Украинской церкви слѣдующія: Ночки — въ 5 вер., Орловка — въ 8 вер., Весніевка — въ 18 вер., Москаленка — въ 30 вер. и Исарка — въ 33 вер., сообщеніе удобное. Часовенъ и молитвенныхъ домовъ въ приходѣ нѣтъ. Причтовые дома изъ саманнаго кирпича непрочныя, въ стѣнахъ сквозныя щели. Опредѣленнаго количества земли для причта не имѣется, причтъ ею можетъ пользоваться безирепетивно. Жалованья священнику положено шесть сотъ (600) р. и псаломщику двѣсти (200) р.; о количествѣ дохода въ братской кружкѣ, причтъ не можетъ дать точныхъ свѣдѣній, такъ какъ приходъ недавно открытъ. Капиталовъ церковныхъ и причтовыхъ нѣтъ. Школьное зданіе построено изъ саманнаго кирпича, въ стѣнахъ зданія имѣются сквозныя щели, влѣдствіе чего церковная школа до сего времени не открыта. Населенія въ приходѣ: муж. п. 1,071 душа, жен. п. 926 душъ, обоюго пола 1,997 душъ; иновѣрцевъ и раскольниковъ въ Украинскомъ приходѣ нѣтъ. По штату положено: священникъ и псаломщикъ, оба въ настоящее время находятся на лицо: Священникъ Іоаннъ Георгіевичъ *Кузнецовъ*, 57 лѣтъ, изъ средняго отдѣленія Тобольскаго Духовнаго Училища; на настоящемъ мѣстѣ съ 19 Ноября 1899 года, имѣетъ набедрен-

никъ и скуфью, родомъ изъ села Дубровнаго, Тобольской Епархіи и того-же уѣзда. И. д. псаломщика сынъ абатакаго псаломщика Георгій *Переберинъ*.

25) **Село Полтавское**, Борисовской волости, Омск. у., Акмол. обл., расположено при озерѣ Саргуль, ближайшая станція Западно-Сибирской желѣзной дороги Исиль-Куль въ 80 верстахъ, корреспонденція получается изъ Омской почтово-телеграфной Конторы въ 120 верстахъ: простыя письма можно получать чрезъ Борисовское Волостное Правленіе, находящееся въ 50 верстахъ. Церковь однопрестольная въ честь праздника Рождества Христова, построена въ 1897 году изъ лѣсу, который прежде былъ употребленъ подъ омскій желѣзно-дорожный мостъ, вълѣдствіе чего попадаютъ бревна гнилыя и всѣ почти имѣютъ по нѣскольку сквозныхъ дыръ, которыя не всѣ забиты деревянными пробками, полъ въ церкви одинъ и доски въ немъ плохо сбиты (согнаны) на потолкахъ нѣтъ ни моху, ни земли, между бревнами въ стѣнахъ положенъ мохъ, который по мѣстамъ выпалъ, такъ что необходимо ее конопатить наклею; теплота въ церкви совсѣмъ не держится, позолота на царскихъ вратахъ спадаетъ; утвари еще никакой нѣтъ: ни сосудовъ, ни облачений, ни богослужебныхъ книгъ. Въстительностію пока достаточна, если приходъ не прибавится. Построена на тѣ средства, на которыя вообще строятся церкви въ переселенческихъ приходахъ. Крестныхъ ходовъ въ приходѣ никогда не бываетъ. Въ церкви приписаны двѣ деревни—Георгіевка въ 8 верстахъ и Ольгино въ 12 верстахъ, сообщеніе удобное. Часовенъ и молитвенныхъ домовъ въ приходѣ нѣтъ. Дома для священника, псаломщика и школы построены изъ самапа и для жительства не удобны. Стѣны растрескались вездѣ, мокнуть, на потолкахъ балки (матицы) стычныя (не изъ цѣльныхъ бревенъ), полы, за исключеніемъ трехъ комнатъ въ квартирѣ священника, вездѣ глиняныя; въ квартирахъ въ зимнее время очень холодно, такъ что псаломщикъ счелъ необходимымъ перейти на частную квартиру, при чемъ платитъ за нее изъ собственныхъ средствъ; немного теплѣе и въ квартирѣ священника. Земли на причтъ положено 99 десятинъ и 21 десятинка подъ школу; сѣнокосной земли и лѣсу совсѣмъ нѣтъ, пахатная-же земля нѣсколько

солонцеватая. Причтъ ею пока не пользуется, по причинѣ отсутствія хозяйственныхъ принадлежностей, а въ аренду никто не беретъ. Жалованія положено отъ казны причту 800 рублей: священнику 600 р. и псаломщику 200 р. въ годъ; получается оно изъ Омскаго Уѣзд. Казначейства. Капиталовъ причтовыхъ и церковныхъ не имѣется. Въ братскую кружку за послѣдніе три съ половиною мѣсяца сего года собрано 35 р. 45 к. Церковной школы въ приходѣ не имѣется, потому что зданіе для нея еще не готово: не сложена одна печь, не выведены трубы и не имѣется необходимой школьной мебели, учебниковъ и пособій. Населенія въ приходѣ: муж. пола 683, жен. п. 594; всѣ называютъ себя православными. Одна семья, изъ пяти душъ (4 муж. п. и 1 жен. п.), римско-католическаго вѣроисповѣданія. Приходъ церкви поселка Полтавскаго—переселенческаго, составленъ изъ выходцевъ Полтавской и Черниговской губерній, два семейства изъ Тульской, одно—литвины и одно—бѣлоруссы, католики-же поляки. Полтавка населилась въ 1895 году, Георгиевка—въ 1896 г., а Ольгино въ 1897 г.: къ обществу деревни Ольгиной все еще продолжаютъ приписываться новые переселенцы. Народъ по большей части бѣдный, не имѣющій даже теплой одежды, въ какой-бы можно было стоять въ холодной церкви во время богослуженія, почему, въ большинствѣ случаевъ, народу въ ней бываетъ очень мало. Причта положено по штату два лица—священникъ и псаломщикъ. Священникъ Алексѣй Ивановичъ *Головинъ*, студентъ Рязанской Духовной Семинаріи, 26 лѣтъ, уроженецъ Пронскаго уѣзда, Рязанской губерніи, въ приходѣ находится съ 12 Сент. 1899 г. И. д. псаломщика Евлампій Ильичъ *Богоявленскій*, 18 лѣтъ, изъ I класса Тобольской Дух. Семинаріи, въ приходѣ находится съ 20 Сентября 1899 г.; награды оба не имѣютъ.

26) **Село Борисовское**, Акмолинск. обл., Омск. у., Борисовской волости, находится въ степи, въ 70 вер. отъ Омска, на лѣвой сторонѣ Иртыша: степь покрыта березовыми рощами, кромѣ березы и осины другихъ породъ деревьевъ нѣтъ; при селѣ есть небольшое озеро, покрытое тростникомъ, воду изъ него нѣтъ только скотъ, жители-же пользуются водою изъ колодезь; отъ станціи Маріановка, Зап. Сиб. жел. дор.,

находится въ 35 вер., она служить почтовой и телеграфной Конторой, откуда получается и куда отправляется Борисовская корреспонденція. Жители — переселенцы, преимущественно изъ южныхъ губерній Европейской Россіи — Полтавской, Харьковской, Черниговской, Кіевской, есть также изъ Саратовской, Самарской, Пензенской, Ковенской, Гродненской, Могилевской, попадаются даже вятичи и пермяки. Мѣстность очень ровная, съ порядочнымъ слоемъ чернозема въ четверть и даже до полуаршина, горь пѣтъ, рѣкъ по близости тоже нѣтъ, вслѣдствіе чего жители живутъ исключительно земледѣліемъ Церковь окончена постройкою 31 Мая 1897 года на средства фонда Имени Императора Александра III, при значительномъ пособіи крестьянъ-прихожанъ. Престоль одинъ—во имя Рождества Пресвятыя Богородицы; зданіемъ деревянная, съ таковою-же въ связи колокольнею: зданіе церкви не прочное и холодное, желѣзная крыша отъ дождей даетъ большую течь, въ окнахъ пѣтъ желѣзныхъ рѣшетокъ, вмѣстимостью на 500 человекъ. Крестныхъ ходовъ нѣтъ. Приписныя деревни: Татьянавка въ 18 вер., Максимовка въ 19 вер., Богомолвка въ 22 вер. Связаніе удобное, часовень и молитвенныхъ домовъ нѣтъ. Для жительства причта выстроены на средства фонда Имени Императора Александра III два дома, саманные, крытые соломой, дворъ при домахъ не обнесенъ никакой оградой, амбара и бани нѣтъ, дома для жительства очень неудобны, ибо лѣтомъ соломенная крыша сильно течетъ отъ дождей, въ силу чего глинистый потолокъ глыбами обваливается, зимою очень холодно, сыро и угарно, такъ что рѣшительно невозможно въ нихъ жить. Церковной земли при селѣ Борисовск. отведено правительствомъ 120 дес. изъ нихъ пахатной около 110 дес. и лѣсу 10 дес.; при дер. Татьяновкѣ—120 дес. пахатной, при дер. Максимовкѣ - 120 дес. пахатной и при деревнѣ Боголюбовкѣ 120 дес. пахатной, усадебной при домѣ священника 56 × 39 саж., при домѣ псаломщика 80 × 20 саж.; землю, отведенной при селѣ Борисовскомъ, причтъ пользуется безпрятственно, но землями отведенными при деревняхъ — Татьяновкѣ, Максимовкѣ и Боголюбовкѣ не знаетъ можно ли нѣтъ ими пользоваться. Жалованія положено 800 р. изъ суммъ Хозяйственнаго Управленія Святѣйшаго Синода -

священнику 600 р., псаломщику 200 р. Капиталовъ церкви и причта нѣтъ. Братскихъ доходовъ въ 1899 г. было 169 р. 21 коп. При селѣ есть министерская школа, въ дер. Татьяновкѣ открыта въ 1899 г. школа грамоты, дѣтей учится 27 человѣкъ, остается внѣ школы болѣе 50 челов. мальчиковъ и дѣвочекъ, школа содержится на средства крестьянъ въ зданіи учителя школы, крестьянина дер. Татьяновки, Якова Казека: учитель получаетъ по приговору крестьянъ 25 к. за cadaго ученика, въ каждый мѣсяцъ учебнаго времени. Въ приходѣ душъ муж. пола 827, жен. пола 749, итого обоего пола 1,576, все православнога вѣроисповѣданія, кромѣ двухъ католичекъ, живущихъ въ деревнѣ Татьяновкѣ. По штату положено быть священнику и псаломщику, на лицо находятся: священникъ Николай Аристарховичъ *Лебедевъ*, 26 лѣтъ, окончившій курсъ въ Вологодской Духовной Семинаріи, въ настоящемъ приходѣ находится два года, награды не имѣетъ, сынъ священника г. Тотмы, Вологодской губ.; псаломщикъ Елиодифоръ Сумеоничъ *Пономаревъ*, 37 лѣтъ, изъ II класса Уфимской Духовной Семинаріи, въ приходѣ находится три года, сынъ священника Оренбургской губерніи, Челябинскаго уѣзда.

ПЕТРОПАВЛОВСКОЕ ГОРОДСКОЕ БЛАГОЧИНІЕ АКМОЛИНСКОЙ ОБЛАСТИ.

Благочинный Протоіерей Алексій Васильевичъ *Михайловскій* (г. Петропавловскъ).

Петропавловскъ лежитъ подь 54°52' сѣв шир. и 86°47' вост. долг. на правомъ берегу несудоходной рѣки Ишима. Крѣпость Петропавловская, заложенная въ 1752 году въ видѣ шестиугольника, сдѣлана была главною на пограничной Ишимской линіи. На востокъ отъ нея расположены были четыре крѣпости меньшія: Полуденная, Лебяжья, Николаевская, Покровская; а на западъ—шесть крѣпостей: Скопинская, Становая, Ирѣновская, Кабанья, Ирѣногорьковская и Звѣриноголовская. При своемъ основаніи Петропавловская крѣпость, кромѣ деревянныхъ стѣнъ, окружена была палисадами въ два ряда; а въ 1765 г., вмѣсто деревянныхъ стѣнъ,

обведена была землянымъ городомъ и ровомъ. Въ ней сначала былъ гарнизонъ драгунъ, казаковъ и пѣхотный баталіонъ; въ предмѣстьи жили отставные чины и семьи казаковъ. Въ 1771 г., по словамъ академика Фалька, въ предмѣстьи, или форштадтѣ было 172 двора и 914 человекъ жителей, состоящихъ изъ городскихъ казаковъ, бухарцевъ, киргизъ и татаръ. Число жителей предмѣстья такъ быстро увеличивалось потому, что мѣсто, выбранное для крѣпости, было удобно для торговыхъ сношеній съ киргизами, бухарцами и другими обитателями средней Азіи, а съ устройствомъ крѣпости сдѣлалось, кромѣ того, безопаснымъ отъ нападений киргизовъ. Въ непродолжительномъ времени при крѣпости была устроена таможня. Крѣпость и таможенные зданія расположены были на высокомъ берегу Ишима, предмѣстье—на низменности, образовавшейся отступленіемъ рѣки. Уже впоследствии, для безопасности отъ наводненій, разрѣшено было селиться и на горѣ, близъ таможни. Въ настоящее время здѣсь находятся лучшія зданія города.

Наименованіе города Петропавловскъ получилъ въ 1807 г., а въ 1824 году онъ объявленъ окружнымъ городомъ Омской области. Но съ 1839 года, вмѣстѣ съ закрытіемъ Омской области, Петропавловскій округъ распределенъ по другимъ соседнимъ городамъ, а городъ сдѣланъ безъуѣзднымъ. Присутственныя мѣста въ немъ были упразднены, кромѣ полиціи и хозяйственнаго управленія, переименованнаго впоследствии въ ратушу. Съ 1868 года Петропавловскъ—уѣздный городъ Акмолинской области.—По составу жителей Петропавловскъ на половину мусульманскій городъ. Главное занятіе жителей—торговля; торгуютъ не только кушцы, но и мѣщане и казаки. Кушцы, кромѣ оптовой внутренней торговли, отправляютъ караваны свои въ Киргизскую степь, Коканъ, Бухару и Хиву. Мѣщане-же и казаки занимаются мелочнымъ торгомъ на мѣновомъ дворѣ или продаютъ пріѣзжимъ киргизамъ муку. Кромѣ мѣстныхъ жителей, въ Петропавловскѣ занимаются торговлею присылаемые нарочно для того прикащики и агенты купцовъ изъ разныхъ городовъ. Самая важная отрасль торговли,—это скоть, пригоняемый въ огромныхъ табунахъ изъ степи.

По послѣднимъ свѣдѣніямъ жителей обоюго пола около 20,000: домовъ 2,972, изъ нихъ каменныхъ 144, деревянныхъ 2,828: церквей шесть: Вознесенскій Соборъ, Покровская казачья (подгорная), Петропавловская крѣпостная, желѣзнодорожная Маринская, Всѣхсвятская кладбищенская (безприходная) и Васильевская старокладбищенская (безприходная); училищъ семь: мужское 5-ти классное, женская 4-хъ классная прогимназія, двѣ церковно-приходскія школы, открывающееся приходское женское училище и казачьи—мужское и женское; фабрикъ нѣтъ, а заводовъ 19, изъ нихъ кожевенныхъ 7, овчиныхъ 9 и пивоваренныхъ 3. Въ городѣ существуетъ двѣ ярмарки: Петровская (мѣсячная) съ 25 Іюня по 25 Іюля и Игнатьевская съ 18 Декабря по 1-е Января. Въ двухъ верстахъ желѣзнодорожный вокзалъ. Отъ г Омска до Петропавловска 280 верстъ

27) **Вознесенскій Соборъ**, трехпрестольный: главный алтарь во имя Вознесенія Господня, правый приделъ во имя Праведныхъ Сусеона Богопримца и Анны Пророкицы, а лѣвый во имя Благовѣрнаго Князя Александра Невского. Церковь каменная, построена въ 1870 году Петропавловскою Потомственною Почетною Гражданкою Маріей Глазковой на собственныя средства: прочная и весьма помѣстительная, чудотворныхъ иконъ въ ней нѣтъ: мѣстными есть двѣ иконы: Нерукотвореннаго Спаса и Абалакской Божіей Матери. Крестныхъ ходовъ нѣтъ. Къ церкви приписана деревня Альшанка, Соколовской волости, Ишимскаго уѣзда, Тобольской губерніи, находящаяся въ 12 верстахъ отъ города: сообщеніе съ нею удобно. Часовенъ и молитвенныхъ домовъ въ приходѣ нѣтъ. Для причта имѣются два полукаменныхъ дома. Дома эти для помѣщенія удобны, но весьма холодны; службы при нихъ ветхи, требуютъ ремонта. Земли для пользованія причта нѣтъ. Никакихъ зданій и никакихъ угодій, приносящихъ доходъ церкви и причту—нѣтъ. На содержаніе причта жалованья ни отъ казни, ни отъ прихожанъ не положено. Причтъ пользуется процентами съ капитала въ 13,274 рубля, вложеннаго на вѣчное время за поминовленіе и служеніе раннихъ обѣднъ въ воскресные и праздничные дни. Церковнаго капитала 5,001 рубль 70 коп., съ нихъ поступаетъ процентовъ

193 руб. 80 коп. Въ годъ процентовъ съ причтоваго и церковнаго капитала получается 839 руб. 10 коп. Въ братскую кружку поступаетъ добровольныхъ приношеній отъ прихожанъ среднимъ числомъ 2,500 рублей въ годъ. Въ соборномъ приходѣ 18 Сентября 1897 года открыта церковно-приходская школа на 30 мальчиковъ, одноклассная съ 3-хъ годичнымъ курсомъ: обучается въ ней 30 мальчиковъ, внѣ школы остается 70 дѣтей: содержится школа на церковныя и попечительскія средства: школьное зданіе принадлежитъ церкви. По Закону Божію занимается мѣстный протоіерей Алексій Михайловскій, по церковно-славянскому языку и пѣнію діаконь Александръ Соколовъ, по остальнымъ предметамъ учительница Надежда Русанова, получающая изъ Отдѣленія Училищнаго Совѣта 240 руб. жалованія въ годъ. Въ Вознесенскомъ приходѣ 1,199 душъ мужескаго пола и 1,230 женскаго пола православныхъ; раскольниковъ муж. пола 22, жен. пола 21, всеѣ они принадлежать къ австрійской сектѣ: отношеніе между православными и раскольниками не особенно враждебное. По штату положены: протоіерей, священникъ, діаконь и псаломщикъ. Въ настоящее время всеѣ члены причта на лицѣ. Протоіерей Алексій Васильевичъ *Михайловскій*, 59 лѣтъ, окончилъ курсъ въ Тобольской Духовной Семинаріи, въ настоящемъ приходѣ служить съ 1889 года, имѣеть: набодренникъ, скуфью, камлавку, панеретный крестъ, орденъ Анны третьей и второй степени, медаль серебрянную въ память царствованія Императора Александра III и медаль темно-бронзовую за труды по всеобщей переписи Священникъ Александръ Алексіевичъ *Өдюшинъ*, 50 лѣтъ, кончилъ курсъ въ Тобольской Духовн. Семинаріи, съ аттестатомъ перваго разряда, въ настоящемъ приходѣ служить съ 1886 года, имѣеть: набодренникъ, скуфью, камлавку, панеретный крестъ и серебрянную медаль въ память царствованія Императора Александра III, родомъ изъ Тобольской губерніи. Діаконь Александръ Михайловичъ *Соколовъ*, 27 лѣтъ, изъ 3-го класса Калужской Духовной Семинаріи, въ настоящемъ приходѣ служить съ 1895 года, наградъ никакихъ не имѣеть, родомъ изъ Калужской губерніи. Псаломщикъ Платонъ Петровичъ *Горашукъ*, 29 лѣтъ, изъ 1-го класса Тобольской Духовной Семинаріи; въ настоящемъ

приходѣ служить съ 1894 года, награды не имѣеть, родомъ изъ Тобольской губерніи.

28) **Покровская** казачья церковь (подгорная), трехпрестольная, главный -- во имя Первоверховныхъ Апостоловъ Петра и Павла, южный—во имя Покрова Пресвятыя Богородицы и сѣверный—въ честь Святителя и Чудотворца Николая, каменная, построена издвѣнцемъ прихожанъ, прочна и вмѣстительна. Чудотворныхъ иконъ и другихъ предметовъ особаго народнаго чествованія, а также замѣчательныхъ въ историческомъ отношеніи, нѣтъ. Къ приходу Покровской церкви приписаны четыре казачьихъ поселка: 1) Кривоозерскій, отстоящій отъ церкви въ 10 верстахъ, 2) Бишкульскій въ 15 верстахъ, 3) Новонавловскій въ 7 верстахъ и 4) Плоскій въ 25 верстахъ. Въ каждомъ изъ сихъ поселковъ есть часовня, въ которой иногда совершается богослуженіе и мѣстные требы. Богослуженіе въ нихъ совершается въ день храмовыхъ праздниковъ и Великимъ постомъ. Для помѣщенія одного священника имѣется домъ, деревянный и удобный. Пахатной и сѣнокосной земли во временномъ пользованіи причта имѣется 300 десятинъ, впродъ до обезпеченія войсковыхъ причтовъ Сибирскаго казачьяго войска жалованьемъ; имѣется также 40 десятинъ лѣсу; усадебной земли въ пользованіи причта нѣтъ. Означенною землею причтъ пользуется безпрятственно. Жалованья священно-церковнослужители получаютъ изъ войсковыхъ суммъ Сибирскаго казачьяго войска 510 рублей; изъ нихъ первый священникъ получаетъ 200 р., діаконъ 70 р. и два псаломщика по 120 р.; второй-же священникъ получаетъ жалованья отъ прихожанъ казачьяго сословія, по приговору общества, 150 руб. Въ церкви есть причтоваго капитала 400 р., съ котораго получается 20 р. 20 к. процентовъ; братскихъ кружечныхъ доходовъ бываетъ ежегодно около 1,500 рублей. Церковно-приходскихъ школъ въ приходѣ нѣтъ, есть-же школы вѣдомства Сибирскаго казачьяго войска, на счетъ котораго онѣ и содержатся, именно—въ г. Петропавловскѣ одна мужская и одна женская, кромѣ того, въ 4 казачьихъ поселкахъ: Кривоозерскомъ, Бишкульскомъ, Новонавловскомъ и Плоскомъ: для школъ имѣются особыя школьныя зданія; въ поселкѣ Новонавловскомъ обучаются въ частномъ

домѣ, занимаемомъ обществомъ. Учащихся въ школахъ: мальчиковъ 128, дѣвочекъ 54; неучащихся отъ 7 до 15 лѣтъ: мальчиковъ 163, дѣвочекъ 284. Въ приходѣ душъ: мужеск. пола 1,899, жен. пола 1,993, всѣ вѣроисповѣданія православнаго: раскольниковъ нѣтъ. По штату положено: 2 священника, діаконовъ и 2 псаломщика: на лицо: священникъ Сумеонъ Θεодоровичъ *Николаевскій*, 30 лѣтъ, студентъ Духовной Семинаріи, первый годъ въ семь приходѣ, родомъ изъ Курской губерніи: діаконовъ Стефанъ Александровичъ *Бирюковъ*, 52 лѣтъ, изъ Тобольскаго Духовнаго Училища, въ семь приходѣ 18 л., родомъ изъ села Ильинскаго, Тобольской губерніи: псаломщикъ Евгенийъ Николаевичъ *Лебедевъ*, 49 лѣтъ, изъ Духовнаго Училища, въ семь приходѣ 2 года, родомъ изъ города Петропавловска: и. д. псаломщика Петръ Марковичъ *Алексьевъ*, 26 лѣтъ, изъ I класса Оренбургской Духовной Семинаріи, въ семь приходѣ 1-й годъ, родомъ изъ города Николаевска, Самарской губерніи.

29) **Петропавловская** крѣпостная церковь, во имя Святыхъ Первоверховныхъ Апостоловъ Петра и Павла, однопрестольная, каменная: построена на средства прихожанъ, прочна и помѣстительна: чудотворныхъ иконъ и другихъ предметовъ особаго пароднаго чествованія, а также замѣчательныхъ въ историческомъ отношеніи—нѣтъ. Къ крѣпостной церкви приписана деревня Ново-Никольская, отстоящая отъ церкви въ 28 верстахъ, сообщеніе удобное, но дальнее. Молитвенныхъ домовъ и часовень въ приходѣ нѣтъ; для помѣщенія священника построены домъ удобный. Земельнаго и и лѣснаго надѣла у причта нѣтъ. Жалованья священнику, изъ специальныхъ суммъ Св. Синода, положено въ годъ 174 р. 58 к.; псаломщику—58 р.; діакону жалованья не положено. Капиталовъ причта 200 р., процентовъ получается 7 р. 60 к.; дохода въ братскую кружку въ теченіи года бываетъ до 600 руб. Церковно-приходской школы пока нѣтъ, но денежные средства для постройки школы изыскиваются; земля подъ школу уже приобрѣтена. Въ приходѣ душъ: муж. пола 1,278, жен. пола 1,300, всѣ вѣроисповѣданія православнаго; раскольниковъ нѣтъ. По штату положены: священникъ, діаконовъ и псаломщикъ; всѣ они на лицо. Священникъ Юаннъ Павло-

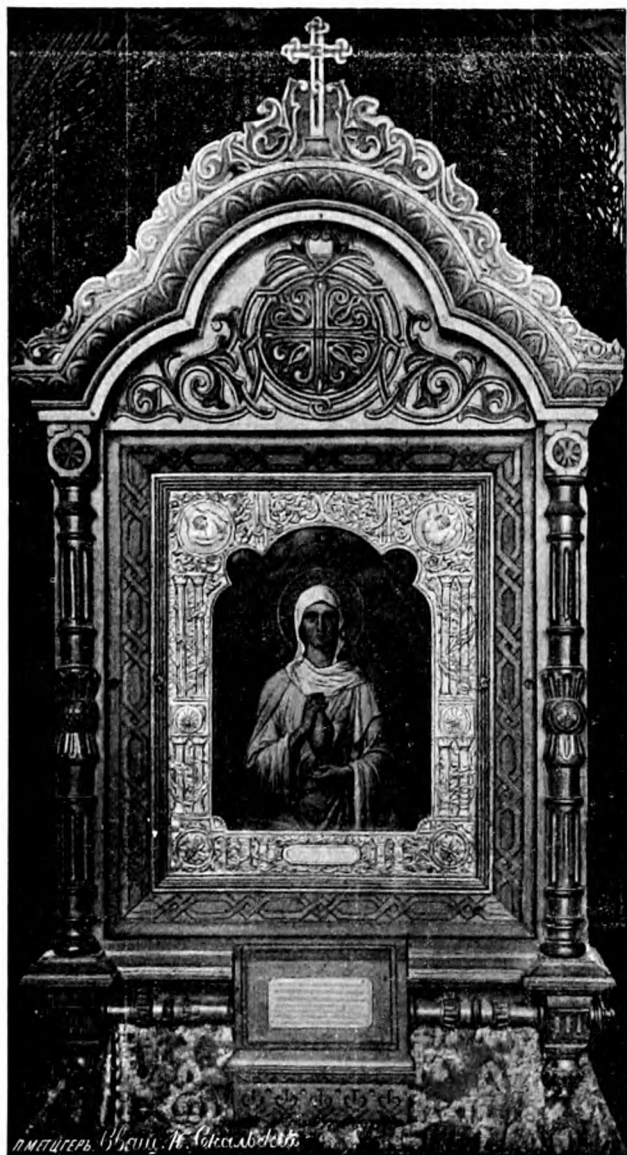

художник В. М. Смирнов

Икона Св. Равноапост. **Марии Магдалины**
въ железнодорожной церкви гор. Петропавловска,
Акмола. обл.

вичъ *Лепелинъ*, 42 лѣтъ, студентъ Духовной Семинаріи, 6-й годъ въ семь приходѣ, награжденъ скуфьею, родомъ изъ села Соколовскаго, Тобольской губерніи; діакономъ Павелъ Петровичъ *Мануйловъ*, 32 лѣтъ, изъ Уѣзднаго Училища, 4-й годъ въ семь приходѣ, родомъ изъ Воронежской губерніи. Псаломщикъ Михаилъ Іоанновичъ *Кіановскій*, 20 лѣтъ, изъ I класса Духовно Семинаріи, служитъ 1-й годъ, родомъ изъ села Красноярскаго, Тобольской губерніи.

30) **Маріинская** желѣзнодорожная церковь, построена Управленіемъ Западно-Сибирской желѣзной дороги на средства, ассигнуемыя Комитетомъ Сибирской желѣзной дороги; освящена въ 1900 году. Зданіе изъ жженога кирпича, цоколь, карнизы и разные выступы снаружи — тесапаго гранита: вмѣстимость рассчитана на 450 человекъ; трехпрестольная — во имя Св. Равноапостольной Маріи Магдалины, въ честь Богоматери Всѣхъ Скорбящихъ Радости и во имя Св. Преп. Θεодосія Углицкаго. Постройка прочная; крыша покрыта оцинкованнымъ желѣзомъ, полы временно деревянные, а предложены чугуны. Замѣчательна икона Св. Маріи Магдалины, писанная на камнѣ, въ золотой ризѣ, въ рѣзномъ роскошномъ кіотѣ, даръ Ея Императорскаго Величества, вдовствующей Императрицы Маріи Θεодоровны. Причтъ помѣщается въ квартирахъ, отведенныхъ желѣзнодорожнымъ начальствомъ, весьма удобныхъ, пользуется отопленіемъ и освѣщеніемъ Земельныхъ угодій пѣтъ. По штату положено быть священнику и псаломщику. Содержанія положено причту при готовой квартирѣ — священнику 900 р. въ годъ и псаломщику 450 р. въ годъ, каковое получается отъ Министерства Путей Сообщенія, чрезъ Управленіе Западно-Сибирской желѣзной дороги; капиталовъ и другихъ процентныхъ бумагъ причтъ не имѣетъ. Дохода причтъ можетъ получить до 300 руб. въ годъ. Церковно-приходская желѣзнодорожная школа имени Тайнаго Совѣтника Терещенко, построена на средства означеннаго лица, а содержится на средства Западно-Сибирской жел. дороги. Учащихся: мальчиковъ 30, въ томъ числѣ римско-католиковъ 5, дѣвочекъ 22, въ томъ числѣ римско-католичекъ 2. Всѣхъ дѣтей школьнаго возраста нельзя точно опредѣлить, потому что служащіе при дорогѣ часто мѣняются. Въ приходѣ — православныхъ 331

муж. пола, 294 жен. пола, всего 625 душъ; римско-католиковъ 24 д. муж. пола и 22 д. жен. пола; лютеранъ 5 д. муж. пола. Раскольниковъ нѣтъ. По неутвержденному еще штату положено быть: одному священнику и одному псаломщику. Въ настоящее время состоятъ: Юна Климентовичъ *Олешицкій*, 39 лѣтъ, окончившій курсъ ученія Вольнской Духовной Семинаріи въ 1882 году, имѣетъ набодренникъ, уроженецъ Вольнской губерніи, Житомирскаго уѣзда, села Раекъ. И. д. псаломщика купеческій сынъ Павелъ Алексѣевичъ *Быковъ*, 26 л., изъ Омской Классической Гимназіи.

31) **Всѣхсвятская** кладбищенская церковь, однопрестольная, во имя Всѣхъ Святыхъ, каменная, построена въ 1890—94 г.г., иждивеніемъ петропавловскаго купца Саввы Исидоровича Хлѣбникова и супруги его Анны Дмитріевны; прочна, не очень выѣстительна. Чудотворныхъ и мѣтно чтимыхъ иконъ нѣтъ, нѣтъ также и другихъ предметовъ, какъ народнаго почитанія, такъ и историческаго характера. Причтовый домъ каменный, прочный; надворныя постройки деревянные, прочныя. Земли на причтъ не положено. Капиталовъ, принадлежащихъ церкви нѣтъ. Казеннаго жалованья причтъ не получаетъ. Причтоваго капитала 21,490 руб., процентовъ съ означеннаго капитала причтъ получаетъ 816 р. 46 к. Братскихъ доходовъ получается въ годъ около 1.000 руб. При церкви есть одноклассная, смѣшанная церковно-приходская школа, которая помѣщается въ домѣ, принадлежащемъ церкви. Школа содержится на средства попечителя школы купца В. И. Черемисинова. Учительницею состоитъ имѣющая дипломъ на званіе домашней учительницы купеческая дочь дѣвица Наталья Алексѣевна Соколова, получающая за свой трудъ, изъ суммъ Св. Синода, 240 руб. въ годъ. Въ школѣ обучается 37 мальчиковъ и 7 дѣвочекъ, родители которыхъ состоятъ въ приходахъ — Соборо-Вознесенскомъ и Крѣпостномъ. По штату положено состоятъ священнику и псаломщику. Въ настоящее время состоятъ: священникъ Андрей Аѳанасьевичъ *Лисровъ*, 35 лѣтъ, сынъ священника, окончилъ курсъ въ Тобольской Духовной Семинаріи, на службѣ при означенной церкви состоитъ съ 12-го Юля, 1894 году, имѣетъ набодренникъ и скуфью, родомъ сибирякъ, Тобольской губерніи;

ня вакансіи псаломщика діаконъ Іоаннъ Михайловичъ *Тихоновъ*, 24-хъ лѣтъ, оконч. Петропавловское 5-ти класн. училище, на настоящемъ мѣстѣ съ 1900 года.

32) **Васильевская** Старобладищенская церковь на упраздненномъ кладбищѣ, около базарной площади, безприходная, во имя Св. Василя, Епископа Парійскаго (12 Апрѣля), о трехъ престолахъ: съ южной стороны — въ честь и память Введенія во храмъ Пресвятыя Богородицы, съ сѣверной — во имя Св. Мученицы Акилины: зданіемъ каменная, построена въ 1857 году на средства петропавловскихъ — почетной гражданки Акилины Георгіевны Зенковой и почетныхъ гражданъ братьевъ Павла и Іоанна Зенковыхъ: церковь прочна и вмѣстительна; въ церкви есть мѣстно чтимая икона Св. Праведнаго Сумсона, Чудотворца Верхотурскаго, предъ которою, ежедневно по поедѣльникамъ, читается акаѣистъ. Приписныхъ селъ и деревень нѣтъ. Помѣщеніе для причта заключается въ двухъ деревянныхъ домахъ, пожертвованныхъ наслѣдниками Зенковыми. При домѣ священника есть и хозяйственныя службы, только таковыя нуждаются въ ремонтѣ: при домѣ псаломщика имѣется только конюшня, которая также нуждается въ ремонтѣ: земли на причтъ никакой не положено. Домовъ, лавокъ и другихъ зданій и угодій, которые-бы принадлежали церкви или причту и приносили онимъ доходъ, не имѣется. Жалованья священнику 440 р., псаломщику 200 р.; жалованье это получается отъ казны и процентовъ съ капитала, пожертвованныхъ почетными гражданами Зенковыми на обезпеченіе причта, а именно — священника капиталъ въ 2,310 рублей, съ коего $\frac{9}{10}$ получается до 140 руб., псаломщика въ 2,500 р.: капиталовъ церкви нѣтъ: дохода въ братскую кружку бываетъ до 300 рублей въ годъ. Церковной школы не имѣется. Причтъ состоитъ изъ штатныхъ священника и псаломщика: священникъ Александръ Григорьевичъ *Патрушевъ*, 26 лѣтъ, окончилъ полный курсъ Вологодской Духовной Семинаріи, служитъ съ 18 Октября 1899 года.

БЛАГОЧИНІЕ 1-го ОБРУГА ПЕТРОПАВЛОВСКАГО УЪЗДА АКМОЛИНСКОЙ ОБЛАСТИ

Благочинный Священникъ Никаноръ Николаевъ *Поновъ* (ждр: въ ст. Прѣсновскую Петроп. у.).

33) **Станица Прѣсновская**, Петропавловск. у., Акмолинск. обл., при озерѣ Прѣсное. Почтовое Отдѣленіе въ самой станицѣ, здѣсь получаетъ корреспонденція денежная и страховая. Ближайшій вокзалъ желѣзной дороги въ 55-ти верстахъ—Макушино. Телеграфной станціи нѣтъ. Разстояніемъ отъ города Петропавловска въ 135 верстахъ, отъ Епархіальнаго города Омска въ 415 верстахъ; Благочинный—священникъ мѣстной Михаило-Архан. церкви. Церковь во имя Собора Св. Архистратига Божія Михаила, однопрестольная, построена въ 1847 году изъ соснового лѣса, на каменномъ фундаментѣ—тщаниемъ прихожанъ, прочна и вмѣстительна; мѣстно чтимы иконы: Рождество Св. Іоанна Крестителя и копія съ Абалакской Божіей Матери. Крестные ходы въ приходѣ бывають: 1-й въ Девятую пятницу послѣ Св. Пасхи, въ память голода, бывшаго въ 1891 и 1892 годахъ; 2-й 8-го Іюля, въ память приноса кони Абалакской Божіей Матери. Въ приходѣ часовень двѣ - въ поселкахъ Казанскомъ, Островскомъ и одинъ молитвенный домъ съ алтаремъ въ поселкѣ Лапушинскомъ. Богослуженіе въ нихъ совершается: въ пос. Казанскомъ 22 Октября, въ одну изъ седмиць Великаго поста и въ дни крестныхъ ходовъ въ семь поселкѣ: въ пос. Островскомъ 6 Декабря, 9 Мая, 15 Іюля, на пятой недѣлѣ Великаго поста и въ дни крестныхъ ходовъ въ этомъ поселкѣ; въ пос. Лапушинскомъ 29 Іюля, въ третью недѣлю Великаго поста и въ дни крестныхъ ходовъ въ семь поселкѣ. Домъ для священника общественный, удобный, для діакона и псаломщика дома общественные будутъ заведены: на причтъ положено 300 десятинъ земли пахатной, сѣнокосной и лѣсной: причтъ пользуется землею безиренятственно. Церкви принадлежатъ 20 лавокъ и приносятъ дохода церкви 200 рублей въ годъ, деньги эти прихожане назначаютъ на ремонтъ и украшеніе храма. Жалованья положено священнику отъ казны 54 руб. 4 коп.,

изъ казачьихъ войсковыхъ суммъ 82 р. 86 к.; діакону изъ войскъ суммъ 72 руб.; псаломщику отъ казны 16 р. 80 к., а изъ войскъ суммъ 102 р. 84 к. Капитала церкви 1.433 р. 44 коп., причта—1.007 руб. Церковь получаетъ процентовъ 28 руб. 66 к. въ годъ; причтъ 37 руб. 78 к.; въ братскую кружку поступаетъ дохода въ годъ около 600 руб. Въ приходѣ семь нѣтъ ни церковно-приходскихъ школъ, ни школъ грамоты. Населенія въ приходѣ: православнаго муж. пола 2,410 душъ, жен. пола 2,381 д.; раскольниковъ поморской безноповицннской секты муж. пола 58 д., жен. п. 66 душъ. Православные съ раскольниками живутъ въ мирѣ, но не сочувствуютъ имъ. По штату положено быть въ семь приходѣ: священнику, діакону и псаломщику, все они находятся на лицо: священникъ Никаноръ Николаевичъ *Поповъ*, 36 лѣтъ, окончившій курсъ Тобольской Духовной Семинарiи, служитъ въ семь приходѣ съ 22 Апрѣля 1892 года, имѣеть набедренникъ и скуфью, родился въ станицѣ Лебяжьинской, Омскаго уѣзда: діакономъ Михаилъ Константиновичъ *Лебедевъ*, 21 года, изъ II класса Тобольской Духовной Семинарiи, служитъ въ семь приходѣ съ 5 Дек. 1899 года, родился въ ст. Новорыбинской Петропавловскаго уѣзда, Омской Епархiи: псаломщикъ Дмитрiй Александровичъ *Лепегинъ*, 19 лѣтъ, изъ II класса Тобольской Духовной Семинарiи, служитъ въ семь приходѣ съ 22 Апр. 1899 г., родился въ селѣ Сладковскомъ, Ишимскаго округа, Омской Епархiи. Въ станицѣ Ирѣсновской проживаетъ Духовникъ перваго благочинническаго округа церковей Петропавловскаго уѣзда, заштатный священникъ Николай Феодоровичъ *Поповъ*, 65 лѣтъ, прослужившiй въ духовномъ вѣдомствѣ 49 лѣтъ. Имѣется въ этой станицѣ аптека, при ней докторъ и фельдшеръ на средства Сибирскаго казачьяго войска.

34) Станица Новорыбинская, Петропавловскаго у., Акмолинской области, стоитъ между двумя озерами «Питное» и «Горькое». Ближайшая желѣзнодорожная станція Ивтухово, Зап.-Сиб. ж. д. въ 50 верстахъ, эта-же станція является и ближайшей телеграфной; почтовое отдѣленiе — Ирѣсновское въ 16 верстахъ, откуда и получается корреспонденция. Отъ Епархiальнаго города находится въ 400 верстахъ, отъ уѣзд-

наго—въ 120 верстахъ. Храмъ во имя Перукотвореннаго Образа Спасителя (16 Августа): престола одинъ: построенъ храмъ въ 1864 году тицеюмъ прихожанъ, каменный съ желѣзной крышей, проченъ, но слишкомъ малъ по приходу—вмѣщаетъ 200 человекъ. Чудотворныхъ иконъ нѣтъ, мѣстно чтимая икона Св. Сумеона, Верхотурскаго Чудотворца. Крестныхъ ходовъ, установленныхъ въ память какихъ-либо событій—нѣтъ. Бываетъ-же крестный ходъ во всѣхъ поселкахъ прихода на освященіе шивъ векорѣ послѣ окончанія посѣва хлѣбовъ. Четыре поселка—Кладбищскій въ 16 вер., Богатиинскій въ 18 вер., Желѣзничный въ 12 вер. и Миролюбовскій въ 4 верстахъ. Связаніе съ поселками удобно во всякое время года. Въ первыхъ трехъ поселкахъ имѣются часовни, въ которыхъ утреня и часы отправляются во всѣ воскресные и праздничные дни. Причѣмъ-же отправляется въ часовенные праздники и въ Великій постъ. Дома для священника и псаломщика есть—оба общественные. Домъ священника перестроенъ вновь въ 1899 г., а для псаломщика въ 1896 году: дома для жительства удобны. Земли усадьбой нѣтъ, а пахатной, сѣнокосной и лѣсной прихожанами дано изъ своего надѣла 300 десятинъ. Причѣтъ землей пользуется безпрятственно. Отъ 20 общественныхъ лавокъ поступаетъ въ церковь 200 р. въ годъ на ремонтъ храма. Причѣту жалованья изъ Государственнаго Казначейства не ассигнуется, а дается изъ остаточныхъ суммъ Сибирскаго казачьяго войска, въ видѣ пособія, священнику 150 р. и псаломщику 50 руб. въ годъ, діакону-же совѣмъ нѣтъ жалованья и пособія. Капитала въ пользу причта имѣется 1,330 р. съ каковаго процентовъ получается 53 р. 20 к. въ годъ. Капитала церкви на вѣчное время положеннаго нѣтъ, а остаточныхъ суммъ, не имѣющихъ спеціальнаго назначенія, есть 4,312 р., процентовъ съ нихъ получается въ годъ около 170 р. Дохода въ братскую кружку поступаетъ отъ 600 до 700 р. въ годъ. Церковно-приходской школы въ приходѣ нѣтъ, казачьихъ-же школъ 6. Въ приходѣ числится: муж. пола 1,849 д. и жен. пола 1,905 д., изъ этого числа раскольниковъ поморскаго толка 6 душъ муж. п. и 9 душъ жен. пола. Православное населеніе несочувственно относится къ раскольникамъ и расколъ держится въ одномъ

только домъ и далѣе не распространяется. По штату положено быть священнику, діакону и псаломщику. Священникъ Петръ Іаковлевичъ *Поповъ*, 27 лѣтъ, окончившій курсъ въ Тобольской Духовной Семинаріи, на службѣ съ 20-го Іюня 1894 года, при сей церкви съ 10 Декабря 1895 года, награда не имѣеть, былъ депутатомъ въ 1899 году, родомъ изъ Тарскаго округа, Тобольской губерніи; діакономъ Алексій Васильевичъ *Троицкій*, 22 лѣтъ, изъ 3-го класса Рязанской Духовной Семинаріи, на службѣ и при сей церкви съ 22-го Октября 1898 года, родомъ изъ Рязанской губерніи Сапожковскаго уѣзда; псаломщикъ Сумеонъ Игнатъевичъ *Коледа*, 39 лѣтъ, изъ 1-го класса Тобольской Духовной Семинаріи, на службѣ съ 4-го Іюня 1880 года, при сей церкви съ 28-го Января 1891 года, имѣеть стихарь съ 1882 года Ноября 7-го.

35) **Станица Вознесенная**, Акмолинск. обл., Петропавловск. уѣзда, мѣстоположеніе при рѣкѣ Ишимѣ, при озерѣ «Убиенное»; ближайшій вокзалъ Петропавловскъ, Зап.-Сибир. жел. дор.; почтовая и телеграфная Контора въ городѣ Петропавловскѣ, въ 35 верстахъ; корреспонденція получается чрезъ Вознесенское Станичное Правленіе; разстояніе отъ уѣзднаго города 35 верстъ, отъ Епархіальнаго города Омска въ 316 верст. и отъ мѣстнаго Благочиннаго въ 100 верстахъ. Церковь во имя Вознесенія Господня, однопрестольная, деревянная; постройкою начата въ 1833 году Іюля 16-го и окончена въ 1839 году на средства прихожанъ; прочна, но маловмѣстительна; особо чтимая икона Святаго Праведнаго Сумеона Верхотурскаго Чудотворца. Приписныхъ сель и деревень нѣтъ, а равно нѣтъ въ приходѣ отдѣльныхъ часовень и молитвенныхъ домовъ. Дома для причта есть, но хозяйственныя постройки плохи; пахатной и сѣнокосной земли, безъ лѣсу, положено на причтъ 300 десятинъ, но окончательно не вырѣзано; причтъ землею пользуется безпрепятственно. Жалованья священнику положено 140 рубъ въ годъ, а псаломщику 123 р. въ годъ; священникъ получаетъ жалованье отъ казны и 87 руб. отъ Сибирскаго казачьяго войска. Въ пользу церкви имѣется капиталъ 310 р. 48 к., съ коего получается ежегодно процентовъ 11 руб. 16 к., а въ пользу причта имѣется капиталъ 505 р. 83 к., съ коего получается

процентовъ 19 р; братскихъ кружечныхъ доходовъ причтомъ получается въ годъ до 400 руб. Населенія въ приходѣ: муж. пола 1,025 д, жен. пола 965 д., всѣ православнаго вѣроисповѣданія; раскольниковъ и сектантовъ въ приходѣ нѣтъ. Причта по штату положено: священникъ и псаломщикъ. Священникъ Николай Александровичъ *Тверитинъ*, 35 лѣтъ, сынъ протоіерея, окончилъ курсъ въ Тобольской Духовной Семинаріи въ 1885 году; при настоящей церкви съ 10 Мая 1894 г., наградъ не имѣеть. Псаломщикъ Владиміръ Александровичъ *Долгоружевъ*, изъ 3-го класса Тоб. Дух. Училища, имѣеть стихарь.

36) **Поселокъ Надеждинскій**, Агмолинск. обл., Петропавловск. у, станицы Вознесенской, при рѣкѣ Ишимѣ и при озерѣ «Штанное». Ближайшій вокзалъ Петропавловскъ Зап.-Сиб. ж. д. Корреспонденція получается изъ Петропавловской почтовой Конторы, чрезъ Вознесенское Станичное Правленіе, разстояніе отъ уѣзднаго города Петропавловска 35 верстъ, отъ гор. Омска 300 вер., отъ мѣстнаго благочиннаго 100 вер. Церковь во имя Покрова Пресвятыя Богородицы, однопрестольная, деревянная, построена въ 1883 году тианіемъ прихожанъ, прочна, но маловмѣстительна. Домъ для священника есть общественный, для псаломщика-же дома нѣтъ. Пахатной земли 200 десятинъ неудобной и 100 десятинъ сѣнокосной. Священникъ получаетъ жалованья отъ казны 70 руб. и отъ Сибирскаго казачьяго войска 70 р; псаломщикъ—отъ казны 35 руб. 28 к. и отъ Сибирскаго казачьяго войска 87 руб. Капиталовъ причта нѣтъ, братскихъ доходовъ бываетъ около 500 р. въ годъ. Муж. пола 1,131 д. и жен. п. 1,088 д., православнаго вѣроисповѣданія, раскольниковъ и сектантовъ нѣтъ. Причта по штату положено: священникъ и псаломщикъ. Священникъ Іоаннъ Николаевичъ *Щегловъ*, 36 лѣтъ, сынъ священника, изъ 4-го класса Нижегородской Духовной Семинаріи уволенъ въ 1885 года: въ настоящемъ приходѣ съ 14 Марта 1897 года, наградъ не имѣеть, родился въ городѣ Ардатовѣ, Нижегородск. губ. Псаломщикъ-діаконъ Антоній Ивановичъ *Щегловъ*, 48 лѣтъ, казачій сынъ, обучался въ петропавловской станичной полковой школѣ: въ настоящемъ приходѣ съ 30 го Декабря 1885 года, родился въ посслкѣ Надеждинскомъ,

Вознесенской станицы, Петропавловскаго уѣзда, Акмолинской области.

37) **Поселокъ Боголюбовскій**, Акмолинск. обл., Петропавловск. у., расположенъ при рѣкѣ Ишимѣ и при озерѣ «Ситово». Почтово-телеграфная и желѣзно-дорожная станція находится въ гор. Петропавловскѣ, въ 40 вер. отъ поселка. Почтовый трактъ и станція въ Мало-Вознесенскомъ пикетѣ въ 12 верстахъ; корреспонденція получается изъ гор. Петропавловска, чрезъ Вознесенское Станичное Правленіе. Расстояніемъ сей поселокъ отъ мѣстнаго Благочиннаго въ 120 вер., отъ уѣзднаго города въ 40 вер., отъ Епархіальнаго города Омска въ 340 вер. Церковь въ приходѣ во имя Святителя и Чудотворца Николая, престолъ въ ней одинъ; начата строеніемъ въ 1855 году Юня 22-го дня и окончена въ 1857 г. издвигеніемъ прихожанъ по плану и фасаду, выданнымъ 25 Юня 1854 г. и утвержденнымъ Высочайше въ м. Скеревичахъ 20 Мая 1851 г. Въ 1898 году къ сей церкви пристроены по плану и фасаду, выданнымъ отъ 22-го Августа 1897 года и утвержденнымъ военнымъ губернаторомъ Санинковымъ 20 Августа 1897 г. два безпрестольные придѣла на средства-же прихожанъ. Зданіемъ церковь и придѣлы деревянные, на каменномъ фундаментѣ, прочна и вмѣстительна. Въ церкви есть особо чтимая икона Боголюбской Богоматери, чествованіе каковой по указу Святѣйшаго Синода, отъ 2-го Сентября 1891 г., за № 4525 установлено 18 Юня. Совершается 18 Юня крестный ходъ на озеро, что при поселкѣ, съ вышеупомянутой иконой Боголюбской Богоматери, на основанія того-же указа Святѣйшаго Правительствующаго Синода, отъ 2-го Сентября 1891 года, въ память чудеснаго спасенія жизни ихъ Императорскихъ Величествъ при крушеніи царскаго поѣзда 17 Октября 1888 года. Принесшихъ сель, деревень, а также и часовень и молитвенныхъ домовъ въ приходѣ нѣтъ. Домъ для священника общественный, деревянный, ветхій, холодный, прислуги все развалились. Для псаломщика особаго общественнаго или-же казеннаго дома нѣтъ, живетъ въ частной квартирѣ. Пахатной, сѣнокосной, лѣсу и усадебной положено земли на причтъ 300 дес., но таковая полностью не отведена, — въ пользованіи причта находится земли

только 200 десят., — сто луговой и сто пахатной, а лѣсу совѣтъ нѣтъ для причта. Священнику выдается жалованья изъ Петропавловскаго уѣзднаго казначейства съ 1-го Юня 1859 года 137 р. 20 к., а псаломщику 35 р. 28 к., кромѣ сего псаломщикъ получаетъ добавочное жалованье отъ войска 84 р. въ годъ. Капиталъ въ причтѣ нѣтъ, церковный капиталъ простирается до 631 руб., на каковыя деньги получается около 20 руб. проц. въ годъ. Дохода въ годъ на причтъ приходитъ до 400 рублей. Въ приходѣ церковной школы нѣтъ, а имѣется поселковая казачья школа военнаго вѣдомства, учится въ ней дѣтей обоюго пола 80 человекъ. Учитель получаетъ 200 руб. въ годъ. Въ приходѣ муж. пола 1,213 душъ и жен. пола 1,203 души православнаго вѣроисповѣданія: инославныхъ, иновѣрцевъ, раскольниковъ и сектантовъ нѣтъ. Причтъ по опредѣленію Святѣйшаго Синода отъ 19 — 28-го Февраля 1886 года, въ приходѣ семь положено состоять: одному священнику и одному псаломщику, каковыя въ приходѣ на лицо. Священникъ Григорій Ѳеодоровичъ *Ѳедюшинъ*, 30 лѣтъ, окончилъ курсъ Тобольской Духовн. Семинаріи по 2-му разряду, служить въ приходѣ съ 18-го Ноября 1894 года, имѣетъ набедренникъ; родина село Казанское, Ишимскаго уѣзда. Псаломщикъ Павелъ Ивановичъ *Шалабановъ*, 25 лѣтъ, окончилъ курсъ въ Тобольскомъ Духовномъ Училищѣ, служить съ 19-го Марта 1899 года; родина его въ селѣ Кротовскомъ, Ишимскаго уѣзда.

38) **Поселокъ Песчановскій**, Петропавловск. у., Прѣсногорьковской станицы, при озерѣ «Песчаное», отъ желѣзной дороги и телеграфной станціи — г. Кургана, Тобольской губ., въ 125 вер.; ближайшее къ поселку почтовое отдѣленіе, откуда получается корреспонденція, Прѣсногорьковское — въ 25 верстахъ; отъ уѣднаго города Петропавловска въ 250, а отъ г. Омска въ 500 и отъ мѣстнаго о. Благодичнаго въ 125 верст. Первоначально церковь построена въ 1856 году, а по ветхости своей вновь перестроена въ 1899 году, тщаніемъ прихожанъ и при помощи сбора по епархіи отъ доброхотныхъ дателей. Престоль въ ней одинъ — во имя Пророка Божія Ілии. Церковь деревянная, на каменномъ фундаментѣ, прочна и по приходу вмѣстительна. Чудотворныхъ иконъ при церкви не-

имѣется, а есть мѣстночтимая икона Св. Праведнаго Сумеона Верхотурскаго. Крестный ходъ совершается 20-го Юля, по завѣщанію стариковъ, которые, во избѣжаніе падежа скота, до существованія у нихъ церкви, положили въ упомянутый день обходить съ Св. иконами озеро и вокругъ поселокъ. Приписныхъ къ церкви поселковъ три, разстояніемъ отъ приходскаго храма на 11 и 6 вер., сообщеніе съ ними удобное. Въ приходѣ имѣются двѣ часовни, служба церковная въ нихъ совершается — 1-го Октября, 26-го Ноября, 23-го Апрѣля и въ дни Св. Четырдесятницы Причтовый помѣщенія и при нихъ прислуга ветхія и холодныя, требующія давно перестройки. Земли для причта отведено 300 десятинъ, изъ нихъ 180 дес. пахатной, а остальная подъ дроворубнымъ лѣсомъ, сѣнокосомъ и солонцами. Причтъ пользуется землею безпрепятственно. Изъ воѣсковыхъ суммъ священникъ въ годъ получаетъ 140 р., діаконъ и псаломщикъ по 120 р., а изъ казны священникъ получаетъ въ годъ 300 р., діаконъ 150 р., псаломщикъ 100 р. Причтоваго капитала не имѣется, а церковный 963 руб. 81 к. хранится въ Петропавловскомъ отдѣленіи Государственнаго банка по безсрочнымъ вкладамъ, принося 2⁰/₀ въ годъ. Крѣжечныхъ братскихъ доходовъ причтомъ получается въ годъ до 300 руб. Церковной школы въ приходѣ не имѣется, а казачьихъ четыре. Въ приходѣ все населеніе православное, состоящее изъ 1,104 душъ муж. пола и 1,133 душъ жен. пола, пновѣрцевъ и раскольниковъ не имѣется. Причтъ при сей церкви по штату положенъ: священникъ, діаконъ и псаломщикъ, а на лицо состоятъ — священникъ Іоаннъ Павловичъ *Александровъ*, 38 лѣтъ, изъ IV класса Рязанской Духовной Семинаріи: при сей церкви находится съ 18-го Юня 1891 года, награжденъ набедренникомъ 23-го Февраля 1899 года: родомъ изъ села Вышного-города, Рязанской губ. и уѣзда. Псаломщикъ Александръ Дмитріевичъ *Румянцевъ*, 24 лѣтъ, Новоузенскаго уѣзда, Самарской епархіи, изъ 3-го класса Николаевскаго Духовнаго Училища: при сей церкви находится съ Юня 1899 года.

39) **Поселокъ Кабаній**, Прѣсновской станицы, Петропавловск. у. Акмолинск. обл. стоитъ на увалѣ при озерѣ, вода котораго въ многосѣбжныя зимы и дождливыя лѣта годна для

путь, а въ малоснѣжныя зимы и засушливые годы соленая. Черезъ поселокъ лежитъ почтовая дорога отъ г. Троицка на г. Петропавловскъ. Ближайшая жел. дорога отъ него съ вокзаломъ Макушино въ 80 верстахъ, гдѣ имѣется и телеграфная станція; почтовые-же отдѣленія откуда получаются корреспонденція, — станицы Прѣсновская и Прѣсногорьковская: первая по тракту на г. Петропавловскъ въ 45, вер. а вторая по тракту на Троицкъ въ 50 вер. Разстоянiемъ отъ уѣзднаго города въ 197 в., Епархіальнаго въ 497 и отъ мѣстнаго Благочиннаго въ 45 верстахъ почтовымъ трактомъ. Церковь во имя Святыя Троицы однопрестольная, деревянная на каменномъ фундаментѣ; построена, по предложенію, какъ гласитъ преданіе, бывшаго Г. Губернатора, Кащевича, въ 1823 году на средства прихожанъ и сборныя суммы. Зданіемъ прочна, покрыта желѣзомъ и обшита тесомъ. Въ ней можетъ помѣститься до 400 человекъ. Ограда при церкви каменная съ чугунными рѣшетками. Чудотворныхъ и мѣсто чтимыхъ иконъ и другихъ предметовъ народнаго почитанія или историческаго характера въ ней нѣтъ. Пришеенныхъ сель съ церквами къ сему приходу нѣтъ, поселки же, входящіе въ составъ прихода суть: Екатерининскій въ 15, Усердный въ 12, и Кабаній въ $\frac{1}{3}$ версты отъ одиноко стоящей церкви въ бывшей крѣпости, и деревни: Воздвиженская въ 10, Успенская въ 16 и Чулочная въ 20 верстахъ. Пріятствій въ сообщеніи нѣтъ. Поселки Кабаній, Екатерининскій и Усердный станицы Прѣсновской а деревни Воздвиженская, Успенская и Чулочная Курганскаго округа: двѣ первыя Курганской волости и послѣдняя Банкирскаго. Часовня въ приходѣ одна въ пос. Екатерининскомъ. Въ ней богослуженіе совершается 26 Сеп. и 24 Ноября и также въ одну изъ седмицъ Свят. четырехдесятиницы, по случаю говнiя жителей. Домовъ для помѣщенія причта ни церковныхъ, ни общественныхъ нѣтъ. Земли, при юртовомъ надѣлѣ жителей пос. Кабаньяго, въ 1872 г. нарѣзано: для церкви 300 и для причта отдѣльно 99 десят. Года черезъ два послѣ этого причтовая земля поступила въ владѣніе Кабановскаго общества, а причту предоставлено пользоваться церковною. Участки отрѣзаны изъ свободныхъ воисковыхъ или государственныхъ земель. Вслѣдствіе приказа Г. Степнаго Ген-Губернатора, въ Маѣ мѣсяцѣ

1887 г. жители пос. Кабаньяго приговоромъ своимъ, составленнымъ въ присутствіи Петропавловскаго Уѣзднаго Начальника, по обоюдному согласію съ причтомъ, снова отвели ту-же церковную землю, съ прибавленіемъ, отъ своего юртоваго падѣла займища Камышняго, (взятаго ими въ свое время за неудобное), такъ какъ на церковной землѣ, сѣнокосныхъ мѣсть положительно нѣтъ, а причтъ, съ своей стороны, обязался уступить для ихъ скота водоной. Сколько десятинъ земли пахатной сѣнокосной на займищѣ, подъ лѣсомъ и выгономъ, вообще удобной и неудобной, по неизмѣннѣ плану, не извѣстно. Церковною землею причтъ пользуется не вполне безирегистративно. Такъ въ 1880—1882 г. г. въ вѣдѣствіе внушенія жителямъ одного изъ Прѣсногорьковскихъ станичныхъ начальниковъ, въ вѣдѣніи котораго состоялъ тогда пос. Кабаній, что церковныя земли причтамъ только проектированы, а не отведены въ пользованіе официальнонымъ путемъ, Кабановичи срубили три колка березоваго лѣса, а въ минувшее лѣто по поводу подобнаго же внушенія И. д. помощника межевой партіи Сиб. Каз. Войска, что причтъ несправедливо пользуется 300 десятинами, тѣже Кабановичи снова покушались срубить остальной лѣсъ, и только угрозы подать жалобу на нихъ Атаману Отдѣла остановили ихъ отъ приведенія въ исполненіе своего намѣренія. Что касается сѣнокоса на займищѣ „Камышномъ“, то жители злонамѣренно каждое лѣто вытравляютъ и отаптываютъ его своимъ скотомъ; не исключаются отъ покоса и поставленные на немъ стога болотнаго сѣна. Усадебной земли причтъ вовсе не имѣетъ. Жалованія причтъ получаетъ отъ казны: протоіерей 56 р. 2 к., псаломщикъ 16 р. 80 к. и изъ войсковыхъ, суммъ: протоіерей 82 р. 86 к. и псаломщикъ 102 р. 88 к., всего 258 р. 56 к. Жалованья діакону нѣтъ. Капиталы церкви состоятъ: а) изъ 4^о непрерывно-доходнаго билета отъ 1859 г. за № 18780 на 500 р., б) изъ расчетной книжки Сберегательной кассы при Курганскомъ казначействѣ, отъ 2 Мая 1896 г. за № 344, на 400 руб. в) изъ росписки Петропавловскаго отдѣленія Государ. Банка отъ 1 Сентября 1899 года за № 1471, на 2400 р. и г.) расчетной книжки Сберегательной кассы того же отдѣленія отъ того же числа и года за № 4439, на 87 р. 12 к., капи-

талы причта: а), изъ 5⁰/₀ билета Курганскаго Общественнаго Банка, отъ 21 Октября 1882 г. за № 2756, на 500 руб. и б), 3¹/₂⁰/₀ непрерывнодоходнаго билета Государственной комисіи погашенія долговъ, отъ 1899 г. за № 5960, на 500 р. ⁰/₀ съ церковнаго капитала получается въ годъ до 90 руб. 61 коп.; съ причтоваго до 41 руб. 25 коп. Дохода въ братскую кружку поступаетъ до 600 руб. и нѣсколько болѣе. Церковной школы въ приходѣ нѣтъ за немѣнѣемъ церковныхъ средствъ открыть таковую и по нерадѣнію прихожанъ. Жителей въ приходѣ муж. пола 1540, женскаго 1660. Изъ нихъ казачьяго званія муж. пола 564, жен. 598, остальные крестьяне. Всѣ жители православные и раскольниковъ въ приходѣ нѣтъ ни одного. По штату положены: священникъ діаконъ и псаломщикъ. На лицо состоятъ: Протоіерей Левъ Васильевичъ *Андреевъ* 66 лѣтъ, окончившій курсъ въ Тобольской Духов. Семинаріи по первому разряду, на службѣ состоитъ въ семь приходѣ съ 16 Января 1868 года, имѣеть награды: набедренникъ, скуфью, знакъ краснаго креста, камилавку, наперетный крестъ и ордена Святыя Анны 3 и 2 степеней, родомъ изъ села Спасскаго, Ялуторовскаго округа, Тобольской губерніи. Псаломщикъ Стефанъ Петровичъ *Пузыревъ* 44 лѣтъ, окончившій курсъ въ Ишимскомъ дух. училищѣ, родился въ селѣ Брылинскомъ, Курганскаго округа тойже губерніи.

40) **Станица Прѣсногорьковская** Петропавловск. у. Акмолинск обл. при озерѣ съ южной стороны „Прѣсное“ а съ сѣверной „Горькое“ Ближайшій вокзалъ желѣзной дороги въ 90 верстахъ Лебяжье. Почтовое отдѣленіе въ самой станицѣ, здѣсь получается корреспонденція. Телеграфной станиціи нѣтъ. Расстояніе отъ Петропавловска 225 вер., отъ Епархіальнаго города 505 верст. отъ мѣстнаго Благочиннаго 90 верстѣ. Церковь во имя Казанской Божіей Матери. Престоловъ въ ней два: въ главной холодной во имя Казанской Божіей Матери, а въ теплой во имя Святителя и Чудотворца Николая. Каменная—построена въ 1805 году на средства прихожанъ, прочна, но требуетъ ремонта; въ лѣтнее время, когда открывается холодный храмъ—помѣстительна, а въ зимнее время, когда

закрывается холодный храмъ, малопомѣстительна. Мѣстнотчт-ная икона св. м. Параскевы. Крестныхъ ходовъ совершается въ станицѣ два: первый въ 9-ю Пятницу послѣ Пасхи, а второй 8-го Юля; установлены въ память прекращенія заразной болѣзни на людяхъ и скотѣ. Приписныя деревни въ разстояніи отъ церкви отъ 12 до 25 верстѣ. Соеобщеніе удобно. Въ приходѣ часовень двѣ въ поселкахъ — Камышловскомъ и Ирѣногорьковскомъ. Богослуженія въ нихъ совершаются во дни Великаго поста для говѣющихъ и во время крестныхъ ходовъ по приглашенію прихожанъ. Домъ для священника церковный: по своей ветхости требуетъ перестройки. У псаломщика собственный домъ. На причтъ зем. положено 300 десятинъ пахатной, сѣнокосной, лѣсной; удобна: причтъ пользуется землею безпрятственно. Жалованье положено отъ казны: священнику 140 руб., а псаломщику 36 рублей. Капиталь церкви 3858 руб., капиталъ причта 450 руб. Процентвъ въ пользу церкви получается въ годъ 135 руб. 3 коп., въ пользу причта 20 р. Дохода въ братскую кружку бываетъ около 600 рублей. Въ приходѣ мужскаго пола 2560 душъ, женскаго 1537 душъ. Раскольниковъ въ приходѣ нѣтъ. По штату положено быть въ приходѣ священнику, діакону и псаломщику. Священникъ Іаковъ Николаевичъ *Киселевъ*, 35 лѣтъ, студентъ Тобольской духовной Семинаріи; служитъ въ сѣмъ приходѣ съ 30 Дек. 1891 г., имѣетъ набедренникъ, родился въ поселкѣ Новоникольскомъ Петропавловскаго уѣзда. Псаломщикъ Василій Іоанновъ *Серебренниковъ*, 69 лѣтъ, изъ низшаго отдѣленія Семинаріи, служитъ въ сѣмъ приходѣ съ 15 Юля 1850 г. Родился въ ст. Ирѣногорьковской.

41) **Поселокъ Новоникольскій**, Вознесенской станицы, Петропавловск. у., Акмолинск. обл., расположенъ при рѣкѣ Ишимѣ (не судоходной), вокзалъ и почтово-телеграфная Контора находится въ г. Петропавловскѣ, въ 50 верстахъ, отъ епархіальнаго г. Омска 330 верстѣ, отъ мѣстнаго Благочиннаго 140 верстѣ. Церковь во имя Святителя и Чудотворца Николая, престолъ въ ней одинъ, каменная, построена тщаніемъ прихожанъ, по плану и фасаду утвержденному въ 1854 г. Высокопреосвященнымъ Евламіемъ, Архіепископомъ Тобольскимъ и Сибирскимъ; во всемъ прочна и крѣпка;

имѣется чтимая икона Св. Мученицы Параскевы. Приписныхъ сель, деревень, а также часовень и молитвенныхъ домовъ въ приходѣ нѣтъ. Для священника есть пожертвованный домъ съ плохими прислугами, а исадомщикъ живетъ въ своемъ домѣ. Пахатной земли 210 дес., а сѣнокосной 90 дес.; той и другой землей причтъ пользуется самъ. Усадебная земля хотя отведена прихожанамъ, но она тѣми-же прихожанамъ на половину заселена. На содержаніе причта ассигнуется изъ казны священнику 105 р. 84 к., исадомщику 35 р. 28 к. и добавочныхъ отъ войска—священнику 32 руб., а исадомщику 87 р. Капиталовъ церковныхъ нѣтъ. Капиталъ причта въ 900 руб. хранится въ Петропавловскомъ отдѣленіи Государственнаго банка съ обращеніемъ 4% въ годъ, и 176 р 40 коп. по кассовой книжкѣ, за № 2674, того-же банка. Братскаго дохода бываетъ до 200 р. Въ поселкѣ церковной школы нѣтъ. Приходъ состоитъ изъ 694 душъ муж. пола и 665 душъ жен. пола, въ этомъ числѣ 5 душъ муж. пола и 2 д. жен. и. духовенства: раскольниковъ нѣтъ. По опредѣленію Святѣйшаго Синода отъ 19-го и 28-го Февраля 1885 г. положено состоять: священнику и исадомщику. Священникъ Афанасій Матѣевичъ *Цвѣтковъ*, 40 лѣтъ, сынъ діакона, окончилъ курсъ въ Тобольскомъ Духовномъ Училищѣ, состоитъ въ семь приходѣ съ 10-го Ноября 1895 г.; исадомщикъ Дмитрій Андреевичъ *Филитовъ*, 34 лѣтъ, сынъ священника, изъ 1-го класса Тобольской Духовной Семинаріи, въ семь приходѣ съ 12-го Февраля 1886 года. Оба Сибириакн.

42) **Поселокъ Становской**, Петропавловск. у., при оврагахъ Становскомъ и Убіенномъ по обимъ краямъ рощи. Жельзнодорожная и телеграфная станція Мамлютка въ 18 верстахъ, почтовая станція въ самомъ поселкѣ, почтовая Контора въ станціѣ Прѣсновской, въ 76 верстахъ, откуда и получается корреспонденція. Мѣстный Благочинный въ станціѣ Прѣсновской. Церковь во имя Успенія Пресвятыя Богородицы и Рождества Христова, построена изъ сосноваго лѣса въ 1844 году тѣщаніемъ прихожанъ, прочна, чтимая икона Св. Великомученика Пантелеимона. Крестные ходы бываютъ во время Св. Пасхи и по полямъ во время

бездождія. Приписной церкви нѣтъ, есть 2 часовни въ поселкахъ Дубровенскомъ, 14 верстъ и Сенскорскомъ, 31 вер., пречистый къ сообщенію нѣтъ; богослуженіе совершается въ нихъ во время Св. Четырдесятницы для говѣющихъ, въ дни тѣхъ святыхъ, которымъ устроены часовни и не рѣдко по приглашенію прихожанъ. Домъ для священника общественный, деревянный, со всѣми пристройками. Псаломщикъ живетъ въ квартирѣ, оплачиваемой обществомъ. Земля пахатная и сѣнокосная отведена войсковымъ хозяйственнымъ Правленіемъ въ 1877 году, вся удобна; причтъ пользуется ею безпрепятственно. По Высочайше утвержденному росписанію 16-го Февраля 1895 г. отпускается жалованья отъ казны священнику 56 руб. 2 к. и изъ войсковыхъ суммъ 87 руб. 62 к.; псаломщику отъ казны 16 руб. 80 к. и изъ войсковыхъ суммъ 101 р. 2 к. Есть причтовый билетъ въ 100 р., процентовъ не получается. Церковныхъ суммъ внесено въ Петропавловское отдѣленіе Государственного банка 103 руб., по книжкѣ за № 1745. Проценты получаютъ. Доходовъ въ братскую кружку бываетъ около 200 р. въ годъ. Церковной школы нѣтъ. Количество населенія въ приходѣ: муж. пола 771, жен. пола 716, а обоего пола 1487 душъ; раскольниковъ и сектантовъ нѣтъ, есть татары, живутъ дружелюбно. Причта по штату положено: одинъ священникъ и одинъ псаломщикъ. Священникъ Николай Феодоровичъ *Понскій*, 51 г.; псаломщикъ Владиміръ Васильевичъ *Поншикировскій*, 57 лѣтъ. Священникъ изъ 5-го класса Тобольской Духовной Семинаріи, на семь мѣствъ 15 лѣтъ; псаломщикъ изъ причетническаго класса той-же семинаріи, служить 3 года. Оба родомъ Тобольской губерніи.

43) **Поселокъ Архангельскій**, Акмолинск. обл., Петропавловск. у. и станицы, на увалѣ при Банкирскомъ озерѣ, въ трехъ верстахъ къ западу отъ рѣки Ишима — не судоходной. Отъ желѣзной дороги въ 8 верстахъ; ближайшій вокзалъ въ г. Петропавловскѣ, гдѣ почтовая и телеграфная станицы, откуда получается корреспонденція, въ 20 вер. Отъ Епархіального города Омска 300 вер., отъ мѣстнаго Благочиннаго, проживающаго въ станицѣ Прѣсновской—123 вер. Церкви Св. Архистратига Михаила (8-го Ноября), однопрестольная,

деревянная, построена въ 1858 году прихожанами на свои средства, прочна, но теперь маломѣстительна. Чудотворныхъ иконъ нѣтъ, но есть копія съ чудотворной иконы Абалакской Божіей Матери, мѣстно читается она 18-го Іюля, въ память посѣщенія поселка Архангельскаго въ 1891 году 18-го Іюля Его Императорскимъ Высочествомъ Наслѣдникомъ Цесаревичемъ и Великимъ Княземъ Николаемъ Александровичемъ, нынѣ благополучно царствующимъ. Поселокъ Новокаменскій въ 7-ми верстахъ, препятствій въ сообщеніи нѣтъ. Въ этомъ поселкѣ деревянная церковь во имя Св. Арх. Михаила (8-го Ноября), основанная 7-го Іюля 1896 года, освященная 31-го Января 1899 года. Построена на средства жителей поселка. Церковь приписана къ Архангельской. Божественныя литургіи совершаются почти ежемѣсячно, а часы и утреня каждое Воскресенье и праздничный день. Для помѣщенія причта имѣются два деревянныхъ дома, съ прислугами, отъ общества: къ житью сносны. Усадьбой земли нѣтъ; пахатной и сѣнокосной 300 десятинъ, но межами не ограничена. Пользуется причтъ землею безпретятвенно. На пахатномъ участкѣ есть березовый лѣсъ, даже строевой, но кому и какъ пользоваться имъ—причту-ли, обществу-ли не извѣстно. Жалованья священнику 140 руб., псаломщику 120 рублей въ годъ изъ войсковыхъ суммъ. Капиталовъ причта нѣтъ, а церковныя въ Государствен. банкѣ 800 руб., въ 4 процент. рентѣ: въ сберегательной кассѣ 672 р. 8 к. Въ братскую кружку поступаетъ въ годъ отъ 500—600 р. Православнаго населенія въ приходѣ Архангельскомъ въ 1899 году записано: муж. пола 1,469 д., жен. пола 1,402 души. Раскольниковъ нѣтъ. По опредѣленію Св. Синода отъ 19—28 Февраля 1885 г., за № 308, положены штаты: священникъ, діаконовъ и псаломщикъ. Діакона нѣтъ. Священникъ Алексій Ѳеодоровичъ *Поникаровский*, 42 лѣтъ, изъ II класса Семиріи, съ 19-го Мая 1888 года, имѣетъ набедренникъ, родомъ изъ Тобольска. Псаломщикъ Михаилъ Николаевичъ *Поповъ*, 42 л., изъ III класса Духовнаго Училища, на мѣстѣ съ 29-го Сентября 1890 года, родомъ изъ Лебяжннской станицы. сынъ члѣчка.



Мѣстность въ Петропавловскомъ уѣздѣ, пожертвованная
А. В. Казиной для постройки женской обители.

Въ благочиніи 1-го округа Петропавловскаго уѣзда, недалеко отъ стан. Прѣсновской, на землѣ, пожертвованной вдовою есаула Анной Васильевной *Казиной*, основывается на средства добротныхъ жертвователей женская община съ церковью во имя Св. Архистратига Михаила.

БЛАГОЧИНІЕ II-ГО ОКРУГА ПЕТРОПАВЛОВСКАГО УѢЗДА.

Благочинный Священникъ Порфирій Іоанновичъ *Кубенскій* (адресъ: г. Петропавловскъ, село Явленное).

44) **Село Явленное**, Явленской волости, Петропавловск. у., Акмолинск. обл., расположено при рѣкѣ Ишимѣ, на судоходной. Блжайшій вокзалъ желѣзной дороги въ гор. Петропавловскѣ. Почтовая станція здѣсь, телеграфная въ гор. Петропавловскѣ въ 75 верстахъ; отъ Епархіальнаго — въ 350 вер.; мѣстный Благочинный живетъ въ Явленномъ. Церковь во имя Св. Архистратига Михаила. Престоль одинъ. Построена изъ сосноваго лѣса, на каменномъ фундаментѣ, въ 1898 году, на средства прихожанъ, съ пособіемъ отъ казны въ 1,800 р., изъ нихъ 240 р. не выданы; прочна и вмѣстительна (свыше 1,000 чел.). Чудотворныхъ иконъ нѣтъ. Принесенныхъ селъ и деревень нѣтъ; часовень и молитвенныхъ домовъ тоже. Причтовые дома выстроены въ 1899 году для всѣхъ членовъ причта, но не вполне окончены. Пахатной земли отведено 90 дес., сѣнокосной 9. Лѣсъ на участкѣ есть, но причтъ имъ не пользуется, потому что формально участокъ не обмежеванъ. Причтъ пользуется землей и сѣнокосомъ безпрепятственно. Жалованья священнику положено отъ казны 160 р., отъ общества 140 руб.; діакопу 150 р. отъ казны; псаломщику 50 р. отъ общества и 40 р. отъ казны. Капиталовъ церковныхъ и причтовыхъ нѣтъ. Дохода въ братскую кружку бываетъ отъ 500 до 800 рублей. Церковно-приходская школа есть. Въ неѣ обучается 38 мальчиковъ и 14 дѣвочекъ. Въ школы остается до 150 человекъ. На содержаніе школы общество отпускаетъ по 36 рублей ежегодно. Зданіе принадлежитъ школѣ. Учительница получаетъ 180 р. изъ училищ-

наго Совѣта. Жителей въ приходѣ: 1,183 д. муж. пола и 1,138 д. жен. пола—православные; раскольниковъ, иновѣрцевъ и сектантовъ нѣтъ. По штату положено: священникъ, диаконъ и псаломщикъ. Всѣ на лицо. Священникъ Порфирій Иоанновичъ *Кубенскій*, 30 лѣтъ, окончилъ курсъ въ Тобольской Духовной Семинаріи; въ настоящемъ приходѣ съ 24-го Февраля 1894 года, имѣеть набодренникъ, родился въ Петропавловскомъ уѣздѣ, сынъ псаломщика. Диаконъ Александръ Васильевичъ *Добросмысловъ*, 46 лѣтъ, изъ средняго отдѣленія Духовнаго училища, въ настоящемъ приходѣ съ 15-го Мая 1898 года, родился въ Томской губерніи, изъ духовнаго званія. И. д. псаломщика Анатолій Константиновичъ *Поповъ*, 62 лѣтъ, окончившій курсъ Семинаріи (лишенъ священническаго сана), въ настоящемъ приходѣ съ 4-го Сентября 1898 года, родился въ Пермской губерніи, сынъ священника. Въ с. Явленномъ имѣется медицинскій пунктъ съ пріемной амбулаторіей. Наличный медицинскій персоналъ состоитъ изъ врача, фельдшерицы-акушерки и фельдшера.

45) **Село Николаевское.** Николаевской волости, Петропавловск. у., Акмолинск. обл., на рѣкѣ Ишимѣ. Ближайшее почтовое отдѣленіе въ селѣ Явленномъ въ 45 верстахъ. До города Петропавловска 120 верстъ, до г. Омска 400 верстъ, до села Явленнаго—мѣста жительства Благочиннаго—45 вер. Въ настоящее время въ селѣ Никольскомъ строится деревянная церковь во имя Чудотворныя иконы Казанскія Божія Матери. Церковь строится на средства прихожанъ, съ помощью отъ казны въ 2,000 руб. Чудотворныхъ и мѣстнотчимахъ иконъ нѣтъ. Къ селу Николаевскому приписанъ поселокъ Спасскій, въ 15 верстахъ отъ церкви, сообщеніе удобное. Въ Николаевскомъ есть временный молитвенный домъ, въ которомъ и совершается, за немѣнѣемъ церкви, богослуженіе. Въ селѣ Николаевскомъ для священника построены домъ. Земли отведено 99 десятинъ (пахатной и сѣнокосной). Пользованіе землею безпретятвенно. Священникъ отъ общества получаетъ 200 руб. въ годъ жалованья, псаломщикъ 50 руб. въ годъ. Капиталовъ церкви и причта нѣтъ. Братскихъ доходовъ до 700 р. въ годъ. Въ селѣ Николаевскомъ имѣется школа грамоты, учится въ ней 78 человекъ, въѣ

школы остается 122. Школа содержится на средства общества, находится въ наемномъ помѣщеніи. Съ Ноября 1899 г. обученіемъ дѣтей занимается учительница съ жалованьемъ въ 240 руб. въ годъ, изъ коихъ 120 руб. получаетъ отъ общества и 120 р. отъ казны. Въ приходѣ всего православныхъ 1,227 душъ муж. пола и 1,103 д. жен. пола, обоюго пола 2,330 душъ. Временно проживающихъ раскольниковъ-безноповцевъ — 1 муж. и 2 женекъ: въ селѣ Спасскомъ шугундистовъ — 4 муж. и 5 жен., изъ нихъ временно проживающихъ — 1 муж. и 1 женекъ. Православные настроены къ намъ мирно. Крестьяне села Спасскаго, впрочемъ, неоднократно заявляли желаніе выселить изъ своей среды шугундистовъ, боясь ихъ вліянія на молодое поколѣніе. По штату положено быть священнику и псаломщику. Священникъ Валерій Михайловичъ *Сипоужниковъ*, 26 лѣтъ, окончившій курсъ въ 4-мъ классѣ Симбирской Дух. Семинаріи, въ селѣ Николаевскомъ служить съ 2-го Марта 1897 года. Наградъ не имѣетъ. Родомъ изъ Съзранскаго уѣзда, Симбирской губ. И. д. псаломщика Василій Ѳеодоровичъ *Петропавловскій*, 30 лѣтъ, домашняго образованія. На службу съ 20-го Октября 1897 г. сынъ священника Уфимской епархіи. Село Николаевское расположено по берегу озера Кубы-Карау (Кубышъ), на мѣстѣ крайне низменномъ и болотистомъ, слѣдствіемъ чего является значительный процентъ заболѣваній, на это неоднократно обращалось вниманіе завѣдующими селомъ врачами.

46) **Село Троицкое**, Агмолинск. обл., Петропавловск. у., Троицкой волости, расположено при озерѣ «Экбей»: ближайшій вокзалъ отстоитъ отъ села въ 75 верстахъ на станціи Пѣтухово; почтовая станція въ станціи Новорыбинской, отстоящей отъ села въ 25 верстахъ, а ближайшая телеграфная Контора въ городѣ Петропавловскѣ, отстоящемъ въ 125 верстахъ. Корреспонденція получается изъ Прѣсновскаго почтоваго отдѣленія, отстоящаго отъ села въ 40 верстахъ; епархіальный городъ Омскъ въ 425 вер., а мѣстный Благодичинскій, живущій въ селѣ Явленномъ, въ 70 верстахъ. Церковь съ однимъ престоломъ во имя Преподобнаго Іоанна Рыльского, деревянная, на каменномъ фундаментѣ, построена въ 1899 году на пожертвованія, поступающія въ Комитетъ Сибирской желѣз-

ной дороги, прочна и вполне достаточна по вместительности. Чудотворныхъ и мѣстно чтимыхъ иконъ и другихъ предметовъ народнаго почитанія, или историческаго характера—нѣтъ. Временно приписанное къ приходу Троицкому селеніе Архангельское отстоитъ отъ церкви въ 15 верстахъ: сообщеніе вполне удобное. Часовенъ и молитвенныхъ домовъ въ приходѣ нѣтъ. Причтовыхъ построекъ нѣтъ, предполагаются онѣ саманныя. Причтовая земля хотя и есть, но отмежевана въ неизвѣстномъ количествѣ десятинъ и плановъ на нее не выдано: причтъ пока землей не пользуется. Священнику положено жалованья 600 руб., псаломщику 200 р.: отпускается оно казной. Церковныхъ и причтовыхъ капиталовъ нѣтъ. Въ братской кружкѣ бываетъ дохода до 350 р. Населеніе въ приходѣ все православное. Муж. пола 817 душъ, жен. пола 707 душъ. По штату полагается священникъ и псаломщикъ и оба они находятся на лицѣ. Священникъ Филогоній Ивановичъ *Гыштымовъ*, 25 лѣтъ, окончилъ курсъ въ Тобольской Духовной Семинаріи по 2-му разряду, служить въ настоящемъ приходѣ съ 13-го Ноября 1898 года, родомъ изъ города Туринска, Тобольской губерніи. И. д. Псаломщика Константинъ Васильевичъ *Избилюковъ*, 25 лѣтъ, изъ 1-го класса Самарской Духовной Семинаріи, служить въ настоящемъ приходѣ съ 29-го Января 1899 года, родился въ с. Хворостянкѣ, Самарской губерніи. Священникъ награждъ не имѣетъ, а и д. псаломщика имѣетъ стихарь.

47) **Село Покровское.** Явленной волости, Петропавловск. уѣзда, Акмолинск. обл., лежитъ на рѣкѣ Ишимѣ (не судоходной). Ближайшая желѣзнодорожная станція, гор. Петропавловскъ, въ 80 верстахъ, гдѣ и телеграфъ. Почтовая станція въ 8 верстахъ—село Явленное, откуда получается корреспонденція. Отъ гор. Омска 360 верстъ, отъ мѣстнаго о. благочиннаго 8 верстъ. Церковь освящена во имя Покрова Пресвятыя Богородицы. Построена тѣпаніемъ прихожанъ въ 1895 году изъ плохаго березоваго лѣса; весьма непомѣстительна и видомъ своимъ напоминаетъ обыкновенный домъ, а не храмъ, ибо не имѣетъ ни купола, ни колокольни. Престола одинъ. Какихъ-либо особо чтимыхъ иконъ не имѣется. Приписныхъ селъ и деревень нѣтъ. Для помѣщенія священ-

ника построены прихожанами домъ весьма малый, холодный и вообще неудобный, ибо построенъ изъ старыхъ березовыхъ срубовъ, обмазанъ плохо снаружи и внутри глиной, крытъ соломою. Псаломщику и такого дома нѣтъ. Причту земля въ количествѣ 99 десятинъ памѣчена, но не отведена, а потому причтъ ея пользоваться не можетъ. Жалованье получаетъ причтъ не отъ казны, а отъ прихожанъ: священнику 120 р. въ годъ, и псаломщику 120 р. въ годъ, каковыя деньги платятся весьма неаккуратно, ибо прихожане всѣ ново-переселенцы изъ центральной Россіи, бѣдны и изнурены дальнимъ переселеніемъ. По этой-же причинѣ въ братскую кружку поступаетъ въ теченіе года не болѣе 150 руб. Какихъ-либо капиталовъ церкви и причта не имѣется. Въ приходѣ заключается населенія муж. пола 875 душъ и жен. пола 828 душъ, изъ коихъ 358 человекъ обоего пола временно проживающихъ. Причта, по опредѣленію Святейшаго Синода 8-го Января 1896 года, № 172-й, положено: священникъ и псаломщикъ, каковыя и находятся на лицо. Священникъ Владиміръ Николаевичъ *Никольскій*, 34 лѣтъ, студентъ Дух. Семинаріи, родомъ изъ Оренбургской губерніи, состоитъ въ приходѣ съ 1899 года. И. д. псаломщика Платонъ *Сутулинъ*.

48) **Селеніе Михайловское**, Акмолинск. обл., Петропавловск. у., Михайловской волости, расположено при двухъ озерахъ. Ближайшій вокзалъ и желѣзно-дорожная станція — Мамлютка въ 40 верстахъ, телеграфная станція — городъ Петропавловскъ въ 75 верст. Корреспонденція простая получается въ Михайловомъ Волостномъ Правленіи, а заказная и проч. — въ селеніи Явленномъ въ 40 верстахъ. Отъ Епархіальнаго города въ 330 вер., а отъ мѣстнаго благочиннаго въ 40 верстахъ. Церковь въ с. Михайловскомъ, оконченная постройкой и освященная 8-го Декабря 1899 года, въ честь Архистратига Михаила. Престолъ въ ней одинъ, деревянная, построена казною, на средства пожертвованныя Іоанномъ Баевымъ старшимъ. Постройкой прочна и вмѣстительна. Приписное селеніе — Владимірское, отстоитъ въ 18 верстахъ отъ церкви; сообщеніе удобное. Дома для причта строятся саманные, но не окончены, а пока причтъ живетъ въ мало пригодныхъ для жилья наемныхъ избахъ, службъ не имѣется; земли

на причтъ положено пахатной и сѣнокосной 99 десят., сѣнокосной очень мало, лѣсу нѣтъ. Плана и межевой книги на землю нѣтъ, землею причтъ пока не пользовался. Жалованья на причтъ ассигновано отъ казны 800 р. въ годъ: священнику 600 р. и псаломщику 200 р. Кружечныхъ братскихъ доходовъ въ годъ бываетъ до 200 р. Капиталовъ причта и церкви нѣтъ. Церковно-приходской школы, за неизмѣнимъ помещенія, нѣтъ; помещеніе строится саманное, но не окончено. Населенія въ приходѣ: муж. пола 1,159 душъ, жен. пола 1,077 душъ. Инославныхъ, иновѣрныхъ и раскольниковъ нѣтъ. Населеніе — переселенцы изъ южныхъ губерній Европейской Россіи, большею частію малороссы. Причта по штату положено: священникъ и псаломщикъ. На лицо состоятъ священникъ Григорій Дмитріевичъ *Латкинъ*, 24 лѣтъ, по окончаніи курса въ Вологодской Духовной Семинаріи 17-го Августа 1897 года рукоположенъ во священника къ Михайло-Архангельской с. Михаловскаго церкви, родомъ изъ Вологодской губерніи, сынъ священника Леской, Устьсысольскаго уѣзда, церкви. Вольнонаемный псаломщикъ Лука Вуколовичъ *Колошъ*, 41 года, образованія домашняго, на должности при Михайловской церкви состоитъ съ 15-го Апрѣля 1899 года, родомъ казакъ Черниговской губерніи, Мглинскаго уѣзда, Алексѣевской волости, села Супрягина.

49) **Село Петровное**, Акмолинск. обл., Петропавловск. у., Явленной волости, расположено около озера Плоское, въ 3-хъ верстахъ отъ рѣки Ишима, по лѣвую его сторону. Ближайшая почтовая Контора въ селѣ Явленномъ, въ 15 верстахъ. Отъ уѣзднаго города Петропавловска — 90 верст., отъ г. Омска — 380 верст., отъ мѣстнаго благочиннаго 15 верстъ. Церковь имѣетъ быть выстроена во имя Казанской Божіей Матери. Храмовданная грамота выдана 9-го Іюля 1899 г., за № 246. Церковь будетъ деревянная, съ таковою-же оградой. Будетъ строиться на средства общества, съ отпускомъ лѣса отъ казны. Планъ отпрвленъ на утвержденіе Епархіальнаго Начальства. Указомъ Омской Духовной Консисторіи отъ 25-го Сентября 1899 г., за № 7668, къ сему приходу причислены жители селенія Ильинскаго, гдѣ выстроена отъ казны церковь во имя Богоявленія Господня — 15 верстъ. Препятствіе — рѣка

Ишимъ. Церковь въ селеніи Ильинскомъ еще не освящена. Для священника домъ есть, состоитъ изъ двухъ комнатъ и кухни. Амбаръ, погребъ и завозня, баня и дворы при домѣ есть. Земли отведено: пахатной 90, сѣнокосной 9 и усадебной 1 десятина. Лѣса нѣтъ. Землею пользуется причтъ только съ 1899 г. Жалованья священнику отъ общества полагается 200 руб.: псаломщикъ вольнонаемный—получаетъ 36 руб. въ годъ тоже отъ общества. Капитала причта и церкви нѣтъ. Дохода священникъ получаетъ 300 въ годъ. Въ приходѣ съ Октября 1899 года открыта церковно-приходская школа. Въ школѣ обучается 35 мальчиковъ и 25 дѣвочекъ. Учительница - Рыльская, окончила курсъ въ Петропавловской прогимназій, жалованья получаетъ 180 руб. въ годъ отъ Епархіальнаго Совѣта и 36 р. квартирныхъ отъ общества: зданіе собственное. Въ приходѣ душъ: муж. пола 824 и жен. пола 788, все они православные: раскольниковъ въ приходѣ нѣтъ. На лицо имѣется: священникъ Александръ Евгеніевичъ *Ливертьевъ*, 49 лѣтъ, сынъ священника, родился въ станицѣ Вознесенской, Петропавловскаго уѣзда, окончилъ курсъ наукъ по 2-му разряду въ Тобольской Духовной Семинаріи. Въ приходѣ живетъ съ Августа 1896 года.

50) Село Новопокровское, Акмолинской обл., Петропавловск. у., Новопокровской волости, расположено при рѣчкѣ Той-сай, которая течетъ только весной, а въ остальное время года распадается на нѣсколько маленькихъ озеръ. Ближайшая станція желѣзной дороги, а равно и телеграфная станція, — Лебяжья, находится въ 175 верстахъ, почтовая станція—Прѣсногорьковская—въ 85 верстахъ, уѣздный городъ—въ 325 верст., епархіальный—въ 580 верст., отъ благочиннаго—въ 270 верстахъ. Церкви еще нѣтъ, но предполагается построить каменную, въ честь Воскресенія Христова. Церковь имѣетъ быть построена на средства Комитета Зап.-Сибирск. жел. дор. Селенія, входящія въ составъ прихода, находятся въ 5—10 верстахъ, пренятствій въ сообщеніи нѣтъ. Часовенъ и молитвенныхъ домовъ нѣтъ. Причтовыхъ построекъ еще нѣтъ. Земли положено 120 десятинъ, изъ которыхъ 21 десятиною, по словамъ г. Чиновника по крестьянскимъ дѣламъ, должна пользоваться школа. Жалованья еще нѣтъ. Опредѣлить, сколько

дохода бываетъ въ годъ, еще нельзя, такъ какъ священникъ началъ службу въ означенномъ селѣ только въ Августѣ 1899 года. Школа еще не вполне выстроена, начата постройкою съ весны 1900 года. Муж. пола 787 душъ, а жен. пола 682 души, всѣ православнаго вѣроисповѣданія, всѣ переселенцы изъ Европейской Россіи, крайне бѣдные. Штатъ не утвержденъ. На лицо: священникъ Михаилъ Павловичъ *Арбузовъ*, 29 лѣтъ, окончилъ курсъ во Владимірской Духовной Семинаріи, на должности въ настоящемъ приходѣ съ 1899 года, наградъ не имѣетъ, родомъ изъ Владимірской губерніи, Меленковского уѣзда, погоста Куземскаго. Прихожане — переселенцы, народъ бѣдный, еще не устроившійся: доходы весьма скудные. Желательно, чтобы назначено было жалованье причту, и ускорена постройка церкви и причтовыхъ домовъ.

БЛАГОЧИНІЕ 1-го СТЕПНАГО ОКРУГА АКМОЛИНСКОЙ ОБЛАСТИ.

Благочинный, Священникъ Викторъ Павловичъ *Плотниковъ*. (адр: г. Акмолинскъ).

Гор. Акмолинскъ, или Акмолы (съ киргизскаго „Бѣлыя могилы“), главный городъ Акмолинской области, хотя всѣ областныя учрежденія находятся въ городѣ Омскѣ той же области, расположенъ при р. Ишимѣ, основанъ въ 1862 году: въ немъ жителей обоого пола немного болѣе 5½ тысячъ. Городъ оживляется только во время „Константиновской“ ярмарки, продолжающейся съ 21 Мая по 3 Июля. Здѣсь торговля преимущественно скотомъ и продуктами скотоводства. Железнодорожный вокзалъ въ г. Петропавловскѣ въ 600 верстахъ (проселочною дорогою черезъ станицу Щучинскую 450 в.), до г. Омска 880 в., (черезъ ту-же станицу 730 в.). Въ городѣ двѣ православныя церкви — городская Александро-Невская и казачья Константино-Еленинская, мечеть, почта и телеграфъ, 1 врачъ, министерское училище и церковно-приходская школа. Акмолинскій уѣздъ имѣетъ минеральныя богатства —

мѣдныя, желѣзныя и серебро-свинцовыя руды, золотыя розсыпи, каменноугольныя залежи и проч. Разрабатываются, преимущественно, золотыя розсыпи.

51) **Александро-Невская** церковь однопрестольная, каменная, помѣстительная, прочная, красивой архитектуры; построена въ память событія 17 Октября 1888 года на средства прихожанъ въ 1893 году. Къ приходу принадлежитъ восемь новонаселенныхъ деревень: Михайловская въ 60 верстахъ, Ольгинская въ 90 вер., Георгіевская въ 98 вер. Константиновская въ 100 верстахъ (имѣть отчислится въ самостоятельный приходъ). Преображенская въ 30 вер. Черниговская въ 70 вер. Кіевская въ 100 вер. (имѣть отчислится въ самостоятельный приходъ) и Николаевская, населенная исключительно раскольниками. Препятствій къ сообщенію съ сими селеніями нѣтъ, часовень и молитвенныхъ домовъ нѣтъ. Домъ для священника построенъ въ 1897 году, а для діакона и псаломщика домовъ еще нѣтъ, діаконъ и псаломщикъ получаютъ изъ Городской управы квартирныя деньги, земля для причта нѣтъ. Священнику жалованья отпускается изъ Государственнаго Казначейства 160 рублей въ годъ, а діакону и псаломщику жалованья не положено, капиталовъ въ пользу причта, внесенныхъ на вѣчное время имѣется 50 рублей, процентовъ получается 2 руб. въ годъ, кружечнаго братскаго дохода бываетъ до 1500 рублей въ годъ; капиталовъ внесенныхъ въ пользу церкви нѣтъ. Церковно приходская школа открыта въ 1897 году, помѣщается на частной квартирѣ, содержится на средства обѣихъ городскихъ церквей и Городской управы: обучается въ ней 44 мальчика, дѣтей остается въ школѣ около 150-ти человекъ обоюга пола. Учительницей школы состоитъ дѣвица Александра Димитріева Блащикова, получаетъ вознагражденіе 300 рублей въ годъ изъ Акмолинскаго отдѣленія Омскаго Епархіальн. Учил. Совѣта; Законоучителемъ и завѣдующимъ школы состоитъ священникъ Евѣимій Пономаревъ, а учителемъ пѣнія священникъ Константино-Еленинской церкви Евгеній Добротинъ, законоучитель и учитель пѣнія занимаются безмездно. Мужескаго пола въ приходѣ 2810 душъ, изъ нихъ: Магометанскаго вѣроисповѣданія 262 д., Іудейскаго 30 д. раскольниковъ Австрійскаго

толка, Молоканъ и другихъ сектантовъ 148 д. и 1446 д. имѣють отчислится въ самостоятельные приходы, женска пола въ приходѣ 2600 душъ, изъ нихъ Магометанскаго вѣро-исповѣданія 309 душъ, Иудейскаго 33 души, Раскольниковъ Астрійскаго толка, Молоканъ и другихъ сект. 150 душъ и 1243 души имѣють отчислится въ самостоятельные приходы. По штату положены: священникъ, діаконь и псаломщикъ, а на лицо состоятъ священникъ Викторъ Павловичъ *Плотниковъ* 38 лѣтъ, вдовъ, родился въ станицѣ Кокчетавской, Акмолинск. обл., окончилъ курсъ въ Тобольской Духовной Семинаріи; въ Акмолинскомъ Александро-Невскомъ приходѣ служить съ 28 Января 1894 года, награды имѣеть: набедренникъ, скуфью и камилавку. На штатной діаконской вакансіи священникъ Евѣимій Евѣиміевичъ *Пономаревъ* 42 лѣтъ, родился въ Тобольской Епархіи, изъ низшаго отдѣленія Тобольской Духовной Семинаріи, въ Акмолинскомъ Александро-Невскомъ приходѣ съ 26 Марта 1894 г. На вакансіи псаломщика діаконь Гавріиль Іоанновичъ *Рышетнякъ* 31 года, родился въ поселкѣ Имантавскомъ Кокчетавск. у. окончилъ станичную школу; въ Акмолинскомъ Александро-Невскомъ приходѣ съ 16 Юня 1897 года.

52) **Константино-Елениска** церковь однопрестольная, деревянная, построена въ 1856 году на средства казны и прихожанъ; въ настоящее время переносится на казачью площадь (закладка 14 мая 1900 года); будегъ помѣстительна. Въ приходѣ есть одинъ поселокъ. Дмитріевскій въ 20 вер., отъ церкви: препятствій къ сообщенію нѣтъ. Дома для священника, діакона и псаломщика деревянные, удобные; усадебной земли нѣтъ. пахатная земля отведена изъ войсковыхъ казачьихъ земель въ количествѣ 399 десятинъ, которою причтъ пользуется безпрепятственно. Жалованья причту отпускается изъ войсковыхъ суммъ: священнику 400 руб., діакону 100 руб. и псаломщику 86 руб. въ годъ, кружечнаго братскаго дохода бываетъ до 800 руб. въ годъ, капиталовъ внесенныхъ въ пользу церкви и причта нѣтъ. Мужеска пола въ приходѣ 935 душъ, женска пола 908 душъ; раскольниковъ въ приходѣ нѣтъ. По штату положено быть священнику, діакону и псаломщику; на лицо состоятъ: священникъ Константинъ Павловичъ *Плотниковъ* 40 лѣтъ, родился въ станицѣ Кокчетав-

ской Акмолинск. обл., окончилъ курсъ въ Тобольской Духовной Семинаріи со званіемъ студента: въ Акмолинскомъ Константино-Еленинскомъ приходѣ съ 15 Октября 1896 года, имѣеть Набедрениикъ. На діаконской вакансіи священникъ Евгеній Григоріевъ *Добротинъ* 31 года, окончилъ курсъ въ учительской Семинаріи, родился въ Ярославской губерніи: въ Акмолинскомъ Константино-Еленинскомъ приходѣ съ 23 Іюня 1898 года. Псаломщикъ Теодоръ Александровъ *Овчинкинъ* 24 лѣтъ, родился въ Тобольской губерніи, изъ 4-го кл. Тобольской Духовной Семинаріи, въ Акмолинскомъ Константино-Еленинскомъ приходѣ съ 29-го Іюля 1897 года.

53) **Селеніе Семеновское**, Акмолинск. обл. Акмолинск. у., Семеновской же волости, находится при рѣкѣ Ишимѣ. Железная дорога находится въ 500 верстахъ: почтовый трактъ проходитъ черезъ с. Семеновское: ближайшая почтово-телегр. контора въ г. Акмолинскѣ въ 50 верст., отъ епархіальнаго города около 800 верстѣ. Церковь во имя Покрова Богоматери, престолъ одинъ, деревянная, построена въ 1897 году на средства Комитета Сибирской железной дороги, вмѣщаетъ до 700 человѣкъ, чудотворныхъ иконъ и предметовъ историческаго характера нѣтъ. Крестные ходы бывають въ Св. Пасху, въ престольный праздникъ, и въ крещеніе. Въ посты рождественскій и великій совершается хожденіе по домамъ съ „постной“ молитвой. Къ приходу принадлежать двѣ деревни: Максимовская въ 16 верстахъ и Покровская также въ 16 верстахъ. Дома для священника и псаломщика есть, но надворныя службы еще строятся. Земли положено 99 десятинъ пахатной, луговой — нѣтъ, лѣсу тоже. Усадебной земли у членовъ причта по 60×14 саж.: причтъ пользуется землей безпрепятственно. Положено жалованья священнику 600 рублей и псаломщику 200 рублей. Капиталовъ церкви и причта нѣтъ. Доходовъ въ братскую кружку бываетъ до 500 руб. Церковно-приходская школа, основанная священникомъ въ Январѣ 1897 года, передана Еп. Уч. Совѣтомъ въ Министерство Н. Просвѣщенія въ Окт. 1898 г. Школа „Масловская“ т. е. содержится на % съ капитала І. И. Маслова въ 10 тысячъ рублей, помѣщается въ своемъ собственномъ зданіи. Учитель получаетъ 320 руб. въ годъ, Законоучитель получаетъ 48 рублей. Въ

приходъ 1639 душъ мужескаго пола и 1569 женскаго пола, всѣ православные, раскольниковъ нѣтъ, сектантовъ тоже, но въ средѣ переселенцевъ изъ южной части Самарской губерніи, зараженной молоканствомъ и др. сектами, начинаетъ появляться сектантское броженіе. Православное населеніе относится нимъ несочувственно. По штату положено быть — священнику и псаломщику. Священникъ—Владимиръ Дмитріевичъ *Прудентовъ* 35 л., окончившій курсъ въ Симбирской духовной Семинаріи, проживаетъ въ приходѣ съ 1896 года, имѣетъ набедренникъ; сынъ священника Симбирской губерніи. Псаломщикъ — Василій Гавріиловичъ *Ансеровъ*, изъ втораго класса дух. Семинаріи 38 лѣтъ, въ приходѣ съ 1898 года, сынъ священника Тобольской епархіи.

54) **Село Алексѣевское**, Акмолинск. у., Алексѣевской волости, расположено при озерѣ Ак-куль (киргизское названіе, означаетъ—бѣлое озеро). Ближайшая почтово-телеграфная Контора—Акмолинская, въ 110 верстахъ; отъ епархіальнаго города, считая прямымъ степнымъ путемъ, въ 390 верст., чрезъ Петропавловскъ-же и оттуда по желѣзной дорогѣ—882 версты, отъ мѣстнаго благочиннаго 110 верстъ. Церковь во имя Свв. Безсребренниковъ Космы и Даміана, однопрестольная. Построена изъ дерева въ 1897 году на казенныя средства, прочна и вмѣстительна. Чудотворныхъ иконъ и другихъ предметовъ народнаго почитанія нѣтъ. Къ Алексѣевскому приходу причислены села: Рыбинское—въ 25 верст., Канкринское—въ 30 верст., Раевское—въ 25 верст. и Степокъ—въ 60 верстахъ. Часовенъ нѣтъ. Молитвенный домъ есть въ селеніи Рыбинскомъ, куда крестьяне собираются каждый воскресный и праздничный день. Чтеніе и пѣніе молитвъ возложены на одного грамотнаго крестьянина, другихъ богослуженій не бываетъ. Для причта построены два дома, дома новые и для помѣщенія довольно удобны. Необходимыя надворныя постройки для священника есть, для псаломщика пока нѣтъ. Причтъ пользуется церковной землей, которой отведено 300 десятинъ, въ томъ числѣ и школьная. Удобной земли для пашни не болѣе 100 десятинъ, остальные 200 десятинъ—глина и солонцы, землей пользуется причтъ безпріяетственно. Священникъ и псаломщикъ жалованье полу-

часть изъ Государственнаго казначейства, первый—600 р., второй—200 р. Ни церковныхъ, ни причтовыхъ капиталовъ нѣтъ. Въ братскую кружку дохода бывасть въ годъ до 100 рублей. Въ приходѣ имѣется одна церковно-приходская школа, въ ней учится 24 человекъ обоюго пола; въ школы остается 50 человекъ обоюго пола. Школа содержится на средства крестьянъ и отчасти—церковно-приходскаго попечительства. Помѣщается школа въ частной квартирѣ. Учительствуетъ въ ней діакоитъ Евгеній Синевъ, а Законъ Божій преподаетъ священникъ Вячеславъ Голубцовъ; ни тотъ, ни другой ни откуда жалованья за это не получаютъ. Населенія въ приходѣ муж. пола 272 д., а жен. пола 245 д., всего-же съ приписными поселками муж. пола 527 д., жен. пола 454 д. православнаго вѣроисповѣданія, сверхъ этого въ Канкринскомъ селеніи приписано 10 семействъ вѣроисповѣданія протестантскаго. Раскольниковъ въ приходѣ нѣтъ. По штату причтъ при церкви состоитъ изъ священника и псаломщика. На лицо находятся: священникъ Вячеславъ Николаевичъ *Голубцовъ*, 26 лѣтъ, образованіе получилъ въ Вологодской Духовной Семинаріи, служить въ настоящемъ приходѣ съ 1897 года, наградъ не имѣетъ, родомъ изъ Вологодской губ.; на псаломщической вакансіи діакоитъ Евгеній Николаевичъ *Синевъ*, 25 лѣтъ, изъ четвертаго класса Тверской Духовной Семинаріи, служить 1 годъ, наградъ не имѣетъ, родомъ изъ города Старицы, Тверской губерніи.

55) **Село Астраханское**, Акмолинск. у. и области, Ново-Черкасской волости, при рѣкѣ Ишимѣ и озерѣ; ближайшій вокзалъ въ гор. Петропавловскѣ, въ 480 верстахъ, почтово-телеграфная Контора, откуда получается корреспонденція, въ г. Акмолинскѣ,—120 верст., отъ епархіальнаго города 720 верстъ. Церковь во имя Св. Іоанна Златоуста, однопрестольная, деревянная, окончена постройкою въ декабрь 1899 года, на казенныя средства, вмѣстительна, но не прочна. Приписныя села: Ново-Черкасское—въ 13 верст. и Таволжанское—въ 13 верстахъ, сообщеніе удобное. Молитвенныхъ домовъ нѣтъ. Для священника есть домъ, безъ всякой надворной постройки, для діакона дома нѣтъ и онъ живетъ на частной квартирѣ. Положено земли пахатной 54 десят., сѣнокошной

4 десят., для выгона скота и усадебной 8 десят. Жалованья положено священнику 600 р. въ годъ и псаломщику 200 р. изъ суммъ Св. Синода, капиталовъ ни церковныхъ, ни причтовыхъ нѣтъ; въ братскую кружку бываетъ дохода до 300 р. Церковная школа есть, учится въ ней 48 душъ обоого пола, внѣ школы остается 41 душа обоого пола: школа содержится на общественныя средства, помѣщается въ домѣ построенномъ для священника. Учительствуетъ мѣстный діаконь, жалованья не получаетъ. Населенія въ приходѣ муж. пола 931 душа, жен. пола 838 душъ. всѣ православныя. По штату положено быть священнику и псаломщику, священническое мѣсто праздное, а на лицо состоитъ діаконь на псаломщической вакансіи Юаннь Венедиктовичъ *Цептковъ*, 39 лѣтъ, окончилъ курсъ въ Бугурусланскомъ духовномъ училищѣ, потомъ учился полтора года въ Самарской технической школѣ.

56) **Село Никольское**, Акмолинск. обл. и уѣзда Алексѣевской волости, при озерѣ Джаралы. Акмолинская почтово-телеграфная контора, откуда получается корреспонденція, въ 150 верстахъ. Церковь во имя святителя Николая Мурикийскаго Чудотворца однопрестольная, деревянная, построена крестьянами съ пособіемъ отъ комитета по постройкѣ церквей въ районѣ Сибирской желѣзной дороги въ 5750 рублей: къ приходу принадлежитъ поселокъ Некрасовскій въ 25 верстахъ отъ церкви; молящешнаго дома въ немъ нѣтъ. Домъ для священника построенъ, для псаломщика пока нѣтъ. Земля для причта есть, но сколько ея не извѣстно, такъ какъ ни плановъ ни другихъ документовъ при церкви нѣтъ. Священнику жалованья положено 600 рублей, псаломщику 200 рублей отъ св. Синода. Капиталовъ церкви и причта нѣтъ. Братскаго дохода въ годъ бываетъ около 200 рублей. Есть школа грамоты, въ ней учится 15 человекъ обоого пола, внѣ школы до 25 человекъ. Школа помѣщается въ наемномъ зданіи, на частныя и попечительскія средства. Учительствуетъ мѣстный псаломщикъ безплатно. Населенія мужеска пола 316, женска 296 человекъ, православнаго исповѣданія раскольниковъ и пновѣрцевъ нѣтъ. По штату положено быть священнику и псаломщику, каковыя находятся на лицо. Священникъ Стефанъ Вонифатіевъ *Куратовъ* 24 лѣтъ, студентъ Духовной

Семинаріи, въ настоящемъ приходѣ служитъ третій годъ, родомъ изъ Вологодской губерніи. Псаломщикъ Павелъ Степановъ *Покровский* 24 лѣтъ изъ шестого класса Духовной Семинаріи, выбывшій до окончанія курса, на настоящемъ мѣстѣ одинъ годъ, родомъ изъ Симбирской губерніи.

Г. Кочетавъ Акмол. области. Кочетавскій приказъ открытъ въ 1824 году у подошвы горъ, при озерѣ *Кона*, на урочищѣ *Чать*. Часть земли, отведенная для заселенія, между горами и озерами занимала не болѣе 150 сажень, и будучи открытою сѣвернымъ вѣтрамъ, отличалась сыростью, вредною для жителей: солощеватый грунтъ земли былъ крайне неудобенъ для хозяйственныхъ занятій; наконецъ, находясь между господствующими надъ мѣстностью холмами, изъ за которыхъ хищные киргизы могли дѣлать нападенія, участокъ этотъ въ стратегическомъ отношеніи представлялъ собою позицію совершенно невыгодную. Въ 1825 году возбужденъ былъ вопросъ о переводѣ приказа на новый участокъ, по лѣвому берегу рѣки *Чаглинки*, отстоящей отъ урочища *Чать* на 4 версты, гдѣ отысканы были болѣе удобныя для хлѣбопашества земли и въ 1827 году переводъ фактически состоялся. Въ настоящее время въ г. Кочетавѣ жителей обоего пола 4000 съ небольшимъ, изъ нихъ не менѣе половины киргизовъ. Городъ состоитъ изъ двухъ частей, мѣщанской слободы и казачей станицы. Интеллигенцію составляютъ, главнымъ образомъ казачьи офицеры. Строеній до 500, почти всѣ деревянные, 2 православныя церкви — казачья *Георгіевская* и городская *Михаило-Архангельская*, 2 мечети, казачья общественная библиотека, два низшихъ училища, почтово-телеграфная контора, больница на 15 кроватей, аптека и 2 врача; гостиницъ и извозчиковъ нѣтъ. Ярмарка бываетъ съ 14 Сентября по 1-е Октября. Желѣзнодорожный вокзалъ въ г. *Петропавловскѣ* въ 180 верстахъ, епархіальный городъ въ 457 верст., благочинный въ г. *Акмолинскѣ* въ 300 верстахъ.

57) **Георгіевская** казачья церковь во имя Святаго Великомученика *Георгія* однопрестольная деревянная построена на средства почетнаго гражданина г. *Томска* *Коллежскаго Совѣтника* *Стефана* *Попова*: церковь прочная, но не большая; крестный ходъ совершается ежегодно 23 Апрѣля къ часовнѣ

гдѣ былъ ранѣе построенъ храмъ (на сѣнкѣ около города.) Приписное селеніе Алексѣевское находится въ 30 верстахъ, сообщеніе удобное, имѣется молитвенный домъ, въ которомъ совершается богослуженіе ежегодно въ Троицынъ день. Причтовые постройки деревянныя, находятся въ хорошемъ состояніи, пахатной и сѣнокосной земли положено 399 десятинъ, находятся въ 21 верстѣ отъ города, причтъ по дальности разстоянія не пользуется ею, а вмѣсто ея арендуетъ вблизи Кокчетавы. По положенію о Сибирскомъ казачьемъ войскѣ, Высочайше одобренному въ 1865 году, положено жалованья священнику 320 руб. и на наемъ прислуги 80 рублей въ годъ, діакону 100 руб., псаломщику 120 рублей; капитала церкви не имѣется, съ капитала причта въ 530 рублей $\frac{1}{100}$ получается 19 рублей; въ братскую кружку дохода бываетъ до 500 рублей. Имѣется станичная начальная школа, въ которой учительница получаетъ отъ казачьяго войска 168 руб. въ годъ. Населенія православнаго мужскаго пола 659 челов. женскаго—1366 человѣкъ, раскольниковъ 38 муж. пола, и 73 женск. пола Федосѣевского толка, населеніе относится къ нимъ хорошо и они въ свою очередь также. Причтъ состоитъ изъ священника діакона, и псаломщика. Протоіерей Павелъ Іоанновъ *Плотниковъ* 70 лѣтъ, кончившій курсъ Тобольской Семинаріи по 2-му разряду, 49 лѣтъ въ одномъ приходѣ. Діаконъ Алексѣй Николаевичъ *Знаменскій* изъ второго класса Владимірскаго Семинаріи, 2 года на настоящемъ мѣстѣ, родомъ изъ Владимірскаго губерніи. Псаломщикъ Александръ Гавріиловичъ *Серебренниковъ* изъ 2-го класса Ишимскаго духовнаго училища, шесть лѣтъ на настоящемъ мѣстѣ. Протоіерей Плотниковъ имѣетъ награды, набедренникъ, скуфью, орденъ Анны: 3-й степ., камилавку, наперстный крестъ, орденъ Анны 2 ст.

58) **Михайло-Архангельская г.** Кокчетавы церковь построена въ 1896 году, деревянная на каменномъ фундаментѣ, на средства прихожанъ, а больше всего на добротныя даянія чужеприходныхъ, посвящена св. Архистратигу Божию **Михаилу**, прочная, обнесена кругомъ оградой. Къ приходу приписано селеніе Ивановское въ 197 душъ обоюго пола, отстоящее отъ города въ 15 верстахъ, ни часовни, ни молитвеннаго дома въ немъ нѣтъ и служба въ этомъ селеніи не совер-

щается. Домъ для священника новый изъ 3 комнатъ и кухни, высокій одноэтажный, свѣтлый, на солнечной сторонѣ. Земли нѣтъ никакой. Жалованія отъ казны священникъ получаетъ 300 р., а діаконъ на псаломнической вакансiи 100 р. причтоваго капитала 72 р., процентовъ съ нихъ получается 1 р. 35 к.; церковнаго капитала 385 р. 58 коп.; дохода въ братскую кружку бываетъ рублей 600 въ годъ. Церковно-приходской школы въ приходѣ нѣтъ, а есть городская начальная, въ ней учителя 45 мальчиковъ и 28 дѣвочекъ, не обучается въ школѣ мальчиковъ 80, и дѣвочекъ 93. Школа содержится на городскія средства зданіе тоже городское. Жалованья съ квартирными отъ города учительница получаетъ 22 руб. въ мѣсяцъ. Законоучитель Діаконъ мѣстной церкви Іоаннъ *Сидичевъ* получаетъ въ годъ отъ города 75 рублей. Населенія мужескаго пола 894 души, женскаго 885 душъ, все православыне; раскольниковъ не было, но недавно прѣбывалъ одинъ съ семействомъ и проживаетъ на квартирѣ въ городѣ; есть нѣмцы-лютеране, но не извѣстно сколько, такъ какъ проживаютъ они на квартирахъ и переходятъ изъ города въ станицу и обратно. Между послѣдователями различныхъ религій антогонизма не замѣчается: и магометане и христіане инославныне съ уваженіемъ относятся къ православному священнику. По штату положено быть священнику и псаломнику. Священникъ Ілія Николаевичъ *Низумовъ* 27 лѣтъ, окончилъ по второму разряду курсъ въ Тобольской Духовной Семинаріи, священствуеть съ 1895 года въ г. Кокчетавѣ, наградъ не имѣеть: родомъ изъ села Самарова Тобольской губерніи и округа. На псаломнической вакансiи діаконъ Іоаннъ Іаковлевичъ *Сидичевъ* изъ 2-го класса Тобольской Дух. Семинаріи, въ настоящемъ приходѣ съ 1897 года, 28 лѣтъ; родомъ изъ села Омутинскаго, Ялуторовскаго округа Тобольской губерніи.

59) **Село Викторовское**, Викторовск. вол. Кокчетавск. у., Акмолинск. обл., расположено при озерѣ Айдабуль. Въ селѣ имѣется почтовая станція для перемѣны лошадей почтъ и проезжающимъ, принимается и сдается причту казенная корреспонденція. Почтовое отдѣленіе въ 23 верстахъ въ станицѣ Сандыктавской Кокч. у., откуда и получается всякаго рода корреспонденція. Почтово-телеграфная контора въ 64 верстахъ,

въ г. Кокчетавѣ. Отъ г. Омска село Викторовское находится въ 518 верстахъ: отъ мѣстнаго благочиннаго (г. Акмоля) въ 300 в. Церковь сооружена во имя Божіей Матери (Казанскія); престолъ въ ней одинъ; зданіемъ деревянная, на каменномъ фундаментѣ, капитально и благолѣпно отремонтирована, довольно помѣстительна. Сооружена, по инициативѣ бывшаго вице-губернатора Акмолинской области. В. С. Цитовича, на казенный счетъ, освящена въ 1887 году. Въ приходѣ состоятъ: село Викторовское и деревни: Ново-Никольская, въ 20 верстахъ и Лосево зимою — въ 4-хъ верстахъ, лѣтомъ — въ 7 в., сообщеніе съ деревнями всегда удобно. Молитвенныхъ домовъ и часовенъ въ приходѣ не имѣется: въ Ново-Никольскомъ сооружается храмъ и село имѣетъ образовать въ непродолжительномъ времени самостоятельный приходъ. Для священника и псаломщика построены дома, съ необходимыми надворными службами. Нахатной земли отведено причту 90 десятъ, считая въ томъ числѣ около 3-хъ дес. лѣсу и до 7 дес. неудобной, сѣнокосной же 9 дес.: землею причтъ пользуется безпрятственно. Жалованья священнику положено 300 руб. въ годъ, псаломщику же—100 р.: получается по истеченіи каждаго полугодія, изъ Кокчетавскаго уѣзднаго казначейства. Причтоваго капитала въ церкви имѣется 100 р., съ которыхъ получается въ годъ $\frac{9}{100}$ 3 р. 80 к. Доходовъ въ братскую кружку поступаютъ приблизительно до 400 р. въ годъ, поступленіе въ кружку зависитъ отъ степени урожая хлѣба и травъ, и отъ количества проѣзжающихъ и временно-проживающихъ въ приходѣ переселенцевъ изъ Европ. Россіи. Въ селѣ Викторовскомъ имѣется 2-хъ классная церковно-приходская школа: въ $\frac{1899}{1900}$ уч. году обучалось въ 1-мъ классѣ 28 мальч. 16 дѣв. во 2-мъ: 3 м., 3 дѣв. Въ школы остается около 16 м. и 20 дѣв. Школа содержится на средства Викторов. общества и приход. попечительства, помѣщается въ собственномъ зданіи, построенномъ обществомъ, завѣдуетъ и обучаетъ Закопу Божію бесплатно мѣстный священникъ *Н. Сибилевъ*. Обѣ учительницы получаютъ по 240 рублей въ годъ изъ Епархіальнаго учил. совѣта. Кромѣ того, имѣются школы грамоты въ д. д: Ново-Никольской (собственное зданіе, стоимостью до 500 р.) и Лосевѣ (наемное помѣщеніе). Обучаютъ учителя изъ мѣст-

ныхъ прихожанъ: жалованья каждому по 25 руб. въ годъ отъ общества. Завѣдуетъ и руководить дѣломъ обученія мѣстный священникъ безплатно. Населенія въ с. Викторовскомъ: 484 муж. п. 459 женск. п., въ д. Лосево: 371 м. п., 345 ж. п. въ д. Ново-Никольской: 348 м. п., 349 ж. п. все православныя. Въ Ново-Никольскомъ, кромѣ того, числятся раскольниковъ 6 м. п. и 9 ж. п. поморскаго полка. Православныя, цѣнятъ трудолюбіе сектантовъ, но въ тоже время относятся къ нимъ съ сожалѣніемъ, какъ къ „овцамъ заблудшимъ“ и избѣгаютъ общенія съ ними. По штату положено состоять священнику и псаломщику. Оба на лицо. Священникъ Николай Анемподистовичъ *Сибилевъ* 43 лѣтъ; сынъ священника г. Галича, Костромской епархіи; окончилъ курсъ Костромскаго дух. училища; до рукоположенія 17 лѣтъ состоялъ въ должности учителя по Мин. Нар. Просв. Въ 1892 г. по сдачѣ экзамена въ испытательной комиссіи, рукоположенъ въ священника къ настоящей церкви, при которой и состоитъ 8 лѣтъ, имѣеть: медаль на Александровской лентѣ за труды по народ. образованію, медаль въ память Императора Александра III. набодренникъ, Архипастырское благословеніе и скуфью. Испр. д. псаломщика Павелъ Петровичъ *Буславевъ*, 34 л., изъ крестьянъ Курганск. уѣзда, Тоб. губ. обучался въ сельской 1-классной начальной школѣ. Состоитъ на службѣ при сей церкви 8 лѣтъ.

60) **Село Вознесенское** Акмолинск. обл. Кокчетавск. у. Майинской волости, расположено на берегу рѣчки не судоходной Кайракты; ближайшій вокзалъ въ г. Петропавловскѣ, почтовая контора въ станицѣ Щучинской въ 30 верстахъ; телеграфъ въ г. Кокчетавѣ; отъ г. Омска 570 верстъ — отъ мѣстнаго благочиннаго 170 верстъ. Церковь во имя Вознесенія Господня однопредстоящая, деревянная, построена на средства Комитета Сибирской желѣзной дороги, но еще не окончена; въ приходѣ села Вознесенскаго имѣются 2 деревни еще только заселяющіяся: Ергольскій поселокъ въ 12 верстахъ и Пушкинскій поселокъ въ 15 в., сообщеніе удобно; часовенъ и молитвенныхъ домовъ въ приходѣ нѣтъ. Причтовыхъ построекъ еще нѣтъ. Для причта отмежевано 99 десятинъ земли—вся пахатная, удобная; пользуется ею причтъ безпрятственно.

Священнику положено казеннаго жалованья 600 рублей въ годъ, псаломщику 200 рублей. Капиталовъ причта и церкви нѣтъ. Годовой братскій кружечный доходъ пока опредѣлить не возможно. Населенія въ приходѣ м. п. до 800 дупиъ ж. п. до 870; изъ нихъ католиковъ муж. п. 80 и женск. 97; раскольниковъ въ приходѣ нѣтъ. По штату причтъ состоитъ изъ двухъ членовъ священника и псаломщика и оба находятся на лицо. Священникъ Владиміръ Сергіевичъ *Вишневскій* 34 лѣтъ изъ 4-го класса Духовной Семинаріи, служитъ 1 годъ имѣтъ набедренникъ; родомъ изъ Рязанской губерніи. Псаломщикъ Николай Михайловичъ *Пономаревъ* окончивш. духовное училище, родомъ изъ Рязанской губерніи.

61) Станица Щучинская, Кокчетавскаго у., Акмолинск. обл., расположена на юго-восточной сторонѣ небольшого горнаго кряжа, наибольшая высота котораго по отвѣсной линіи около трехъ сотъ сажень. Водю жители пользуются изъ озера, которое въ окружности имѣетъ около 10 верстъ. Въ станицѣ существуетъ почтовое отдѣленіе. Разстояніе отъ уѣзднаго города 70 верстъ, отъ епархіальнаго 500 вер., отъ мѣснаго благочиннаго 200 вер. Церковь во имя Седми Отроковъ Ефесскихъ, деревянная, построена на кладбищѣ, главный-же храмъ во имя Архистратига Михаила сгорѣлъ въ 1890 году; съ 1899 года начата постройка каменнаго храма, вмѣсто сгорѣвшаго деревяннаго. Сгорѣвшій, кладбищенскій и строящійся храмы, построены на средства прихожанъ. Особочтимая икона при храмѣ — Св. Муч. Параскевы. Крестный ходъ бываетъ въ девятую пятницу по Пасхѣ, по какому случаю онъ установленъ — неизвѣстно. Приписныхъ селъ и деревень нѣтъ. Причтовья постройки удовлетворительны. Земли на причтъ положено 300 десятинъ, изъ которой около $\frac{1}{4}$ сѣнокосной. Для обработки земля удобная. Землей причтъ пользуется безирепятственно. Жалованья положено: священнику 220 р., псаломщику 80 р., каковое получается изъ частнаго ссудо-сберегательнаго Щучинскаго Товарищества. Капиталы церкви — 1,300 р., причта — 610 р.; $\frac{0}{100}$ съ перваго капитала 49 руб. 40 к., со втораго — 22 руб. 60 к. въ годъ. Дохода въ братскую кружку поступаетъ въ годъ около 700 руб. Населенія: муж. п. 1,189 д., жен п. 1,195 д., въ томъ

числѣ раскольниковъ - безпоповцевъ «Спасова согласія» 10 муж. п. и 10 жен. п. Причтъ состоитъ изъ священника и псаломщика. Священникъ Амфилохій Космишъ *Горизонтовъ*, 28 лѣтъ, окончившій курсъ Тобольской Духовной Семинаріи по второму разряду, въ приходѣ три года, имѣеть набедренникъ. Псаломщикъ Андрей Сумеоновичъ *Бьялевъ*, 20 лѣтъ, окончившій курсъ въ Камышинскомъ духовномъ училищѣ, Саратовской губерніи, родомъ Саратовской губерніи, Камышинскаго уѣзда, села Гнилаго Протока. Въ станицѣ три школы: мужская и женская—казачьи, въ которыхъ за преподаваніе Закона Божія ничего не положено и Боровская, низшая Лѣсная школа, законоучитель которой, мѣстный священникъ, за трудъ получаетъ 200 р. въ годъ.

62) **Станица Котуръ - Кульская**, Акмолинск. обл., Кокчетавск. у., при озерѣ «Котуръ-Куль», рѣкъ судоходныхъ и желѣзной дороги по близости нѣтъ. Почтовое отдѣленіе въ станицѣ Щучинской въ 12 верстахъ, телеграфная Контора въ гор. Кокчетавѣ въ 85 верстахъ, отъ г. Омска, по почтовому тракту, 545 верст., отъ мѣстнаго благочиннаго, по земскому тракту, 250 верст. Церковь во имя Святителя и Чудотворца Николая, однопредстоящая, деревянная, съ такою-же колокольнею, на каменномъ фундаментѣ, построена издвѣніемъ прихожанъ и освящена 8-го Іюня 1858 года, внутри выштукатурена, снаружи обшита тесомъ, выкрашена бѣлою краскою, покрыта желѣзомъ, выкрашеннымъ зеленою краскою, прочна; чудотворныхъ и особенно чтимыхъ иконъ нѣтъ. По желанію прихожанъ крестные ходы бывають по полямъ въ Петровскій постъ. Приписныхъ сель, деревень, молитвенныхъ домовъ и чаевенъ нѣтъ. Дома для священника и псаломщика деревянные на общественной землѣ, очень ветхіе и требующіе ремонта. Земли пахатной, сѣнокосной, вмѣстѣ съ лѣсомъ, во временное владѣніе въ 1888 году отведено 390 дес. съ неудобною. Причтъ пользуется сѣномъ и дровами, плана-же никакого на эту землю нѣтъ. Жалованья положено: священнику 320 рублей въ годъ, ему-же на наемъ прислуги 80 руб. и на освѣщеніе съ отопленіемъ отпускается въ годъ рублей 10—12; псаломщику жалованья 120 р. въ годъ. Жалованье получается отъ Войска. Капитала церкви въ бил. 549 руб.,

причтоваго капитала 650 р., въ братскую-же кружку дохода бываетъ до 200 руб. въ годъ. Церковно-приходской школы нѣтъ, а есть два начальныхъ училища — мужское и женское, въ которыхъ обучается мальчиковъ 124, дѣвочекъ 52. Учитель получаетъ жалованья въ годъ 184 рубля и отъ Войска 50 руб., на освѣщеніе 4 руб., всего 238 руб. Учительница жалованья въ годъ получаетъ 150 р. и отъ Войска 50 р., на освѣщеніе 2 руб., всего 202 р. Училища въ общественныхъ зданіяхъ. Въ приходѣ населенія казаковъ муж. пола 1,345 д., жен. пола 1,361 д., всего 2,706 душъ, всѣ православнаго вѣроисповѣданія: раскольниковъ и сектантовъ нѣтъ. Причта по штату положено: священникъ, діаконъ и псаломщикъ: на лицо состоитъ: священникъ Матѳей Іоанновичъ *Покровский*, изъ 5-го класса Владимірской Дух. Семинаріи, на сей должности съ Сентября 1900 года.

63) **Село Дорофеевское.** Акмолинск. обл., Кокчетавск. у., Александровск. вол.: расположено по берегу озера «Малое чебачье», вокзалъ самый близкій въ г. Петропавловскѣ — въ 215 в., телеграфная станція въ гор. Кокчетавѣ — въ 55 в., почтовая станція въ станицѣ Щучьей — въ 15 вер., до гор. Омска — 460 вер., до благочиннаго — 250 вер. Мѣстоположеніе весьма живописное, село расположено у подножія Кокчетавскаго хребта, покрытаго густымъ сосновымъ лѣсомъ. Въ окрестности с. Дорофеевскаго, на озеро Боровое, пріѣзжаютъ на лѣто лечиться кунаньемъ и кумысомъ. Здѣсь-же золотые прииски. На озерѣ Боровомъ предполагается, между прочимъ, постройка женскаго монастыря. Церковь, однопрестольная, во имя Казанской Божіей Матери, деревянная, построена въ 1897 году прихожанами — жителями села Дорофеевскаго съ пособіемъ отъ Комитета по постройкѣ церквей въ районѣ Сибирской желѣзной дороги, прочная; вмѣстимостію на 500 человекъ. Чудотворныхъ и мѣстно чтимыхъ иконъ и какихъ либо другихъ предметовъ народнаго почитанія, равно какъ особо замѣчательныхъ предметовъ историческаго характера не имѣется. Приписанныхъ селъ и деревень нѣтъ. Часовенъ и молитвенныхъ домовъ въ приходѣ нѣтъ. Для священника домъ церковный съ необходимою прислугою, для псаломщика дома нѣтъ. На причтъ нарѣзано 99 десятинъ, изъ коихъ 9 дес.

сѣнокоса. Подъ усадьбою священника 588 кв. саж. Земля удобна; причтъ землею пользуется безпрепятственно. Жалованья положено: священнику 600 р., псаломщику 200 р. Жалованье получается отъ казны. Капиталовъ, принадлежащихъ церкви или причту нѣтъ, дохода въ братскую кружку поступаетъ около 400 р. въ годъ. Школа въ приходѣ одноклассная, церковно-приходская: дѣтей обучается въ ней 96 человекъ, остается внѣ школы до 100 дѣтей. Школа содержится на средства прихожанъ, помѣщается въ своемъ зданіи, учительствуетъ, окончившая курсъ Тобольскаго епархіальнаго женскаго училища дѣвица Дарія Кузьмовна Горизонтова. Жалованья получаетъ отъ Епархіальнаго Училищнаго Совѣта 180 рублей и отъ прихожанъ 60 руб., а всего 240 руб. Въ приходѣ числится муж. п. 490 душъ и жен. п. 480 д. православнаго вѣроисповѣданія: инославнаго и иновѣрнаго нѣтъ: раскольниковъ и сектантовъ нѣтъ. Двѣ трети населенія составляютъ выселившіеся въ 1899 году изъ Саратовской губерніи мордвыны, къ церкви очень прилежны: женщины-мордовки сохранили свой характерный костюмъ, языкъ преобладаетъ мордовскій. Причтъ положенъ по штату и состоитъ на лицо священникъ и псаломщикъ. Священникъ Кеснофонтъ Михайловичъ *Петровский*, 30 л., студ. Семина., въ семь приходѣ съ 18 Окт. 1899 г.: имѣеть скуфью: родомъ изъ Нижегород. губ.

64) Село Александровское, Акмолинск. обл. Кокчетавск. у. Александровск. вол. расположено при рѣчкѣ (не судоходной) Колчактинкѣ: ближайшій вокзалъ въ г. Петропавловскѣ въ 240 верстахъ, почтово-телеграфная контора въ г. Кокчетавѣ въ 40 верстахъ, откуда получается и почта съ волостнымъ почтаремъ: отъ Епархіальнаго города въ 300 верст. отъ мѣстнаго Благочиннаго въ 260 верст. Церковь во имя св. муч. Виктора, празднуемаго 11 Ноября, престолъ одинъ, деревянная, окончена постройкою въ 1888 году, на средства комитета Сибирской желѣзной дороги: прочна и вмѣстительна: чудотворныхъ иконъ нѣтъ, мѣстно чтимыя иконы Св. Пророка Іліи и Св. Великомученика Пантелеимона. Крестный ходъ совершается разъ въ году по полямъ въ Маѣ мѣсяцѣ, въ благодарную и молитвенную память по случаю избавленія отъ кобылки, въ теченіи трехъ лѣтъ сряду, уничтожавшей

хлѣбъ; по установленіи крестнаго хода кобылка больше не появлялась. Приписная деревня Туполевское въ 25-ти верстахъ; сообщеніе неудобно: дорога проходить лугами, расположенными по рѣчкѣ Колчатинкѣ и весною почти до конца Июня залита водою, такъ что проѣзда въ это время не бываетъ: если же есть нужда, то дѣлается объѣздъ по стени, что на много увеличиваетъ разстояніе: въ этой деревнѣ имѣется часовня и въ ней временный деревянный престолъ: Богослуженіе совершается не менѣе одного раза въ мѣсяць. Причтovyя постройки для священника и псаломщика есть; земли пахатной 90 десятинъ, сѣнокосной 9 д. лѣсной нѣтъ; земля удобна и причтъ пользуется ею безпретятвенно. Жалованья положено: священнику 390 рублей и псаломщику 120 руб.: получается оно изъ Государственнаго Казначейства; капиталовъ ни въ церкви ни у причта нѣтъ; дохода въ братскую кружку поступаетъ въ годъ около 400 рублей. Церковно-приходская школа есть, учатся въ ней и въ двухъ школахъ грамоты 106 дѣтей обоюго пола, внѣ школы остается около 150 дѣтей; содержатся школа всецѣло на средства крестьянъ: церковно-приходская помѣщается въ собственномъ зданіи, а грамоты въ наемныхъ; учителемъ въ церковно-приходской приходской священникъ, въ школахъ грамоты: въ 1-й псаломщикъ, а въ 2-й крестьянинъ Ѳеодосій Лысенко: свящ. получаетъ отъ училищнаго Совѣта 180 рублей, псаломщикъ отъ попечительства 20 р. и Лысенко—ничего не получаетъ. Населенія въ приходѣ м. п. 700 душъ, ж. п. 715, все православныя, раскольниковъ и сектантовъ нѣтъ. По штату положены: священникъ и псаломщикъ: оба состоятъ на лицо. Священникъ Іоаннъ Михайловичъ *Савельевъ*, 30 лѣтъ, изъ 3 класса Духовной Семинаріи, служить въ семь приходѣ съ 19 Іюля 1897 года, наградъ не имѣеть, родомъ изъ Тверской губерніи, Навоторжскаго уѣзда. Псаломщикъ Николай Павловичъ *Лавреновъ*, 25 лѣтъ, изъ начальнаго училища: служить съ 1898 года: родомъ изъ Области войска Донскаго.

65) **Село Макинское**, Акмолинск. обл. Кочетавск. у., Макинской волости расположено на торговомъ трактѣ отъ гор. Петропавловска въ гор. Акмолинскъ: ближайшее къ нему Щучинское почтовое отдѣленіе въ 50 верст., отъ города Кокче-

тава въ 20-ти верстахъ, отъ гор. Омска въ — 521 верст., отъ мѣстнаго Благочиннаго въ — 120 верстахъ. Церковь въ честь Покрова Пресвятыя Богородицы, однопрестольная, деревянная, построена въ 1897 году на средства отъ казны съ помощью прихожанъ, довольно прочна и вмѣстительна; чудотворныхъ иконъ и другихъ предметовъ народнаго почитанія или историческаго характера — нѣтъ. Пришскихъ деревень нѣтъ. Дома для причта деревянные; въ Сентябрѣ 1899 года областнымъ землемѣромъ отмежевано причту 84 десятины пахатной земли, 12 десятинъ сѣнокоса и 3 десятины лѣса. Причтъ получаетъ жалованье казенное: священникъ 600 руб. въ годъ и псаломщикъ 200 руб.; ни церковныхъ ни причтовыхъ капиталовъ нѣтъ, дохода въ братскую кружку бываетъ до 150 рублей въ годъ. Въ церковной школѣ учится 52 чел., внѣ школы остаются до 120 человекъ: школа содержится частію на счетъ общества частію церкви: зданіе казенное; учительствуетъ мѣстный причтъ: жалованія ни откуда не получаетъ. Населенія въ приходѣ муж. п. 939 и женск. 875 д. всѣ православные за исключеніемъ 20 душъ муж. п. и 20 женск., пол. раскольниковъ безпоповцевъ. По штату причтъ двухчленный. Священникъ Павелъ Сергіевичъ *Вишневскій* 28 лѣтъ, окончившій курсъ Рязанской Семинаріи, въ приходѣ настоящимъ съ Мая 1899 года, уроженецъ Рязанской губерніи, Егоровскаго уѣзда села Димитріевскій погостъ. Псаломщикъ Василій Ивановичъ *Карниловъ* окончившій курсъ Омской Учительской Семинаріи, 28 лѣтъ, на настоящимъ мѣстѣ третій годъ, уроженецъ г. Акмолинска.

66) Село Павловское Акмолинск. обл. Кокчетавк. у. Павловской Подгородной волости, расположено при маленькой рѣчкѣ Чиглинкѣ (не судоходной). Ближайшій вокзалъ въ г. Петропавловскѣ въ 210 верстахъ, почтовая и телеграфная контора въ уѣздн. гор. Кокчетавѣ 30 верст., отъ епархіальнаго города Омска 487 верст. отъ мѣстнаго Благочиннаго 425 верст. Церковь во имя св. Архистратига Михаила, однопрестольная, построена изъ дерева въ 1897 году на средства Московскаго купца Юаина Баева; прочна и вмѣстительна; чудотворныхъ иконъ нѣтъ. Къ приходу причислены двѣ деревни: Еленовская въ 17 верстахъ и Троицкая въ 12 верстахъ;

сообщеніе удобное: часовень и молитвенныхъ домовъ въ приходѣ не имѣется: имѣется домъ только для священника, деревянный, довольно хорошо выстроенный; земли пахатной усадебной сѣнокосной и лѣсу причтъ не имѣеть. Положено жалованья: священнику 600 р. и псаломщику 200 р., получаетъ оно отъ казны. Каниталовъ церковныхъ и причтовыхъ не имѣется, доходовъ въ братскую кружку бываетъ около 300 рублей въ годъ. Въ церковной школѣ обучается до 60 дѣтей обоюго пола, остается внѣ школы до 30 дѣтей: школа содержится на общественный счетъ, помѣщается въ нарочито выстроенномъ на средства Московскаго купца Іоанна Баева зданіи; учительница получаетъ жалованья изъ Епархіальнаго Совѣта 240 рублей въ годъ. Населенія въ приходѣ мужск. п. 1284 души, женск. п. 1138 д. все православныя, переселенныя изъ Европы Россіи. Причтъ по штату положенъ изъ священника и псаломщика. Священникъ Александръ Александровичъ *Чудовъ* 25 л. окончилъ курсъ по 2-му разряду въ Тобольской Духовной Семинаріи, въ приходѣ служить 3 года, награды не имѣеть, родомъ изъ Тобольской губерніи, Туринскаго округа села Коркинскаго. На должности псаломщика состоятъ діаконъ Стеф. Ѳедоров. *Поповъ* изъ средняго отдѣл. Тобольск. дух. училища:

67) **Станица Зерендинская.** Акмолинск. обл. Кокчетавск. у. расположена при озерѣ. Близкайшая почтово-телеграфная контора, откуда получается корреспонденція чрезъ земскую почту, — городъ Кокчетавъ, въ 45 верстахъ; епархіальный городъ въ 500 верст., благочинный въ 400 верст. Церковь во имя Архистратига Божія Михаила, однопрестольная, деревянная, построена на средства прихожанъ, освящена въ 1872 г. прочная, но малопомѣстительная. Чудотворныхъ иконъ и предметовъ историческаго характера нѣтъ. Къ станицѣ приписаны два незначительныхъ поселка съ крестьянскимъ населеніемъ: Заборовскій въ 12 в. и Подгорный въ 18 в. сообщеніе удобно: часовень и молитвенныхъ домовъ нѣтъ. Для священника имѣется церковный домъ, малопомѣстительный и требующій ремонта: діаконъ—на вакансіи псаломщика—живетъ въ наемной квартирѣ. Пахатной земли отведено 399 десятинъ вмѣстѣ съ сѣнокосной, которой оч. мало, такъ-что ежегодно при-

ходится събно прикупать. Участокъ находится въ 13-ти верстахъ отъ станицы и почти никакой пользы причту не приноситъ, такъ-какъ у прихожанъ—казаковъ у самихъ земли много. Жалованья положено: священнику изъ войсковыхъ суммъ 400 рублей, діакону штатному жалованья нѣтъ; по бѣдности прихода штатный діакопъ болѣе или менѣе сносно существовать не можетъ, жалованья псаломщику изъ войсковыхъ суммъ положено 120 рублей. Капиталовъ церкви въ билетахъ— 886 р. 58 коп., -- капиталовъ причта 82 р. 82 коп. Дохода въ братскую кружку бываетъ до 300 руб. въ годъ. Въ станицѣ есть двѣ школы -- мужская и женская, казачьяго вѣдомства. Въ мужской школѣ обучается до 50-ти мальчиковъ, въ женской 32 дѣвочки. Школы содержатся частью на войсковыя средства, частью на общественныя. Школа помѣщается въ специально устроенномъ зданіи. Учитель получаетъ жалованья 200 рублей, а учительница 140 рублей въ годъ. Количество населенія въ приходѣ: мужск. пола 1,274 д. и женскаго 1,267., -- всѣ православные. По штату должно состоять священнику, діакону и псаломщику. На лицо состоятъ: Священникъ Симеонъ Варѣоломевичъ *Беллюсовъ* 36 л. студентъ Тобольской Семинаріи: въ настоящемъ приходѣ служитъ 9 л. имѣетъ набедренникъ и скуфью; родомъ изъ Пензенской губерніи. -- На вакансіи псаломщика діакопъ Василій Евѣиміевичъ *Пономаревъ* 33 лѣтъ, изъ 2-го класса Тобольскаго духовнаго училища, въ приходѣ служитъ 14 лѣтъ, уроженецъ Тобольской губерніи.

БЛАГОЧИНІЕ II-го СТЕПНАГО ОКРУГА АКМОЛИНСКОЙ ОБЛАСТИ.

Благочинный священникъ Михаилъ Теодоровичъ *Тедюшинъ* (адр. для писемъ: въ г. Кокчетавъ въ стан. Лобановскую, или въ ст. Арыкъ-Балыкъ Кокчет. у, для телеграммъ: г. Кокчетавъ).

68) Станица Лобановская Акмолинск. обл. Кокчетавск. у. расположена при песочномъ и рыбномъ озерѣ „Култыкулъ“ съ сѣверной стороны озера тянется хребетъ сопокъ съ сосно-

вымъ лѣсомъ. Ближайшая почтовая станція въ 25 верстахъ въ станціѣ Арыкбалыкской почтово-телеграфная въ 70 верстахъ въ городѣ Кокчетавѣ; ближайшая желѣзно-дорожная станція въ г. Петропавловскѣ въ 200 верстахъ; до епархіальнаго города 570 верстъ; Благочинный мѣстный священникъ. Мѣстоположеніе прекрасное, климатъ превосходный. Церковь въ память Покрова Пресвятыя Богородицы съ однимъ престоломъ, построена на средства прихожанъ въ 1863 году изъ сосноваго лѣса, въ настоящее время во всемъ крѣпка, но малопомѣстительна. Приходъ состоитъ изъ одной Лобановской станицы, приписныхъ часовень и молитвенныхъ домовъ нѣтъ. Причтовыхъ дома два—для священника новый и псаломщика требуетъ ремонтровки. Причтовой земли положено 399 десятинъ, изъ коихъ 200—пахатной и 199—сѣнокосной и лѣсной: землю причтъ пользуется безпрятственно: при церкви имѣется амбаръ для храненія жертвуемаго на церковь хлѣба. Жалованье причту положено казенное въ размѣрѣ 400 рублей, въ томъ числѣ священнику 300 р. и псаломщику 100 р. въ годъ. Церковныхъ суммъ хранится въ кредитнычъ учрежденіяхъ 100 руб., съ каковой суммы получается годовыхъ $\frac{0}{100}$ 3 р 60 коп. Капиталовъ причта нѣтъ. Дохода въ братскую кружку бываетъ въ годъ до 400 рублей. Церковно-приходской школы въ приходѣ нѣтъ, а есть двѣ школы, для мальчиковъ и дѣвочекъ, казачьяго вѣдомства. Законоучительскаго жалованья не положено. Въ приходѣ числятся казачьяго населенія муж. пол. 1081—и жен. пол. 1079 д. Иновѣрцевъ и раскольниковъ въ приходѣ нѣтъ. Причта положено: священникъ, штатный діаконь и псаломщикъ. Въ наличности: священникъ Михаилъ Θεодоровичъ *Федюшинъ* 33 лѣтъ, родомъ изъ Тобольской губерніи, сынъ псаломщика, окончилъ курсъ Тобольской Духовной Семінаріи по 2-му разряду, священствуетъ съ 20 Декабря 1887 года, съ какового времени на настоящемъ мѣстѣ, въ 1894 году награжденъ набедренникомъ, въ 1898 г. скуфьею и назначенъ благочиннымъ 2-го округа степныхъ церквей Акмолинской области, имѣеть медаль въ память Императора Александра III-го. Псаломщикъ Александръ Алексѣевичъ *Поповъ* родомъ изъ города Тобольска, сынъ крестьянина, 35 лѣтъ, образованія домашняго; по испытаніи при

Омской Духовной Консисторіи, утвержденъ въ должности псаломщика, въ 1896 году посвященъ въ стихарь при Лобановской церкви съ 1891 года

69) **Поселокъ Чалкарскій**, Агмолинск обл., Кокчетавск. у., Лобановской станицы, расположенъ при озерѣ „Чалкаръ“; ближайшая желѣзно-дорожная станція — Петропавловскъ Сибир. жел. дороги, въ 240 верст. земскимъ трактомъ, почтовая станція — Арыкь-Балыкское почтовое отдѣленіе 40 верст, Почтово-Телеграфная Контора въ г. Кокчетавѣ 60 верст; до епархіальнаго города — 495 верст; до мѣстнаго Благочиннаго — 10 верст. Церковь во имя Покрова Пресвятыя Богородицы, однопрестольная, деревянная на каменномъ фундаментѣ, построена въ 1866 году обществомъ казаковъ поселка Чалкарскаго, прочна, но маловмѣстительна; чудотворныхъ, мѣстночтимыхъ иконъ и другихъ предметовъ нар. почитанія и историческаго характера при церкви нѣтъ. Къ церкви кромѣ поселка Чалкарскаго приписано еще одно переселенческое селеніе Антоповское въ 17 верстахъ сообщеніе удобное: молитвенныхъ домовъ въ приходѣ нѣтъ. Дома для причта общественные: для священника домъ проченъ, но тѣсенъ и неудобенъ: при домѣ — погребъ, амбаръ и завозня; для псаломщика домъ ветхъ, тѣсенъ, неудобенъ, никакихъ службъ не имѣетъ. Для пользованья причта отведено 399 десятинъ земли при селѣ Аксурамъ, въ 10 верстахъ отъ поселка: въ томъ числѣ пахатной земли 120 дес., сѣнокосной 200 дес. и лѣсу 79 десятинъ. Священнику жалованья положено въ годъ 600 рублей; псаломщику 200, изъ суммъ св. Синода. Капиталовъ причта нѣтъ. Капиталь церкви въ 400 рублей хранится въ Кокчетавской Государственной Сберегательной кассѣ; проценты получаются по 3 р. 60 к. со ста. Доходъ въ братскую кружку опредѣлить пока нельзя, такъ какъ самостоятельный приходъ открытъ недавно. Населенія въ приходѣ числится: мужеск. п. 1387 душъ, женск. п. 1374 души, всего 2761 душа, все православныя; инославныхъ, иновѣрныхъ и раскольниковъ нѣтъ. По штату причтъ положенъ изъ священника и псаломщика, но на лицо находится пока одинъ псаломщикъ Димитрій Петровичъ *Чукмасовъ*, 22 лѣтъ, изъ 4 класса Тобольской Дух. Семинаріи; въ настоящій приходъ опредѣленъ 29 февраля 1900 года, на-

градъ не имѣеть, родился въ с. Чумашевскомъ, Барнаульскаго уѣзда Томской губ. Самостоятельный приходъ при церкви открытъ опредѣленіемъ свѣтѣйшаго Синода отъ 22 Января 1900 года за № 436.

70) **Станица Арыкъ-Балыкская**, Кокчетавск. у., Акмол. обл. расположена при озерѣ Арыкъ-Балыкъ. Ближайшій вокзалъ въ 287 верстахъ въ г. Петропавловскѣ. Въ станицѣ есть почтовое отдѣленіе, откуда получается корреспонденція: отъ уѣзднаго г. Кокчетавы въ 100 верст., отъ епархіальнаго города въ 558 верст., отъ мѣстнаго благочиннаго 30 верст. Церковь во имя св. Благовѣрнаго Вел. Кн. Александра Невскаго, деревянная, построена въ 1857 году на суммы Сибирскаго казачьяго войска, прочна, но по населенію не вмѣстительна: чудотворныхъ и мѣстнотимыхъ иконъ нѣтъ. Кромѣ положенныхъ по уставу церкви, бываютъ крестные ходы въ лѣтнее время по полямъ и продолжаются по 3 дня. Ходы крестные дѣлаются по желанію жителей между второй половиной мая и 2-й половиной іюня. Приписная церковь въ поселкѣ Верхне-Бурлукскомъ въ 14 верстахъ отъ станицы, церковь во имя Казанской Божіей Матери, сообщеніе удобно: въ станицѣ на базарной площади есть часовня, богослуженіе совершается 8 Марта, 21 Мая и 10 Ноября, когда служатся молебны предъ открытіемъ ярмарокъ. Для священника и двухъ псаломщиковъ есть церковные дома съ необходимыми прислугами удобные земли церковной 399 десятинъ, въ 5 верстахъ отъ станицы 99 д., и въ 15 в. 300 д., изъ числа всей земли десятинъ до 15 покосной и до 30 подъ лѣсомъ а остальныя подъ нашеней; земля означена временными столбами безъ межъ и ямъ, а потому казаки не рѣдко позволяютъ себѣ самовольно косить травы и рубить лѣсъ на церковной землѣ. Священнику жалованья положено 320 р., двумъ псаломщикамъ по 120 рублей въ годъ, діакону жалованья не положено; жалованье получается изъ войсковыхъ суммъ: капиталовъ церковныхъ въ 6 свидѣтельствъ 4%. Государственной ренты 600 р. и по книжкѣ въ Государственной Сберегательной кассы 639 р. 53 к.: % въ годъ получается 47 рублей; капиталъ причта 100 р. въ 4% свидѣтельствъ Госуд. ренты, % получается 3 р. 60 к. Церковной школы нѣтъ, а есть казачьи школы

мужская и женская, въ школахъ учится 104 мальчика и 37 дѣвочекъ. Въ поселкѣ Верхне-Бурлукскомъ казачья смѣшанная школа, въ которой учится 18 дѣвочекъ и 31 мальчикъ: школы содержатся на общественныя суммы, станицы и поселка: помѣщаются въ общественныхъ зданіяхъ; въ Арыкъ-Балыкъ учитель получаетъ изъ общественныхъ суммъ 140 р., изъ войсковыхъ 80 руб. и на освѣщеніе 6 р. въ годъ при готовой квартирѣ. Помощница его 80 р. изъ общест. суммъ и квартиру, оба съ отопленіемъ. Въ Верхнемъ Бурдукѣ учительница получаетъ отъ общества 75 руб. жалованья, 15 р. квартирныхъ и 60 р. отъ войска. Въ приходѣ состоитъ 1946 душъ муж. пола и 1914 ж. пола, все православныя. По штату Высочайше утвержденному 30 Апрѣля 1877 года положено быть священнику и двумъ псаломщикамъ: На лицо находятся: Священникъ Ѳеодоръ Михайловичъ *Поповъ* 59 лѣтъ, окончившій курсъ Тобольской Семинаріи по 2-му разряду, въ настоящемъ приходѣ съ 29 Ноября 1886 года, имѣеть: набедренникъ скуфью, камилавку, на персный крестъ и орденъ Св. Анны 3 степ. родился въ городѣ Ялуторовскѣ И. д. псаломщика Карпъ Филипповичъ *Кучма* 30 лѣтъ, учился въ поселковой казачьей школѣ, въ приходѣ съ 19 Мая 1898 года, родился въ Иматавскомъ поселкѣ. Въ станицѣ Арыкъ-Балыкской имѣють мѣстопробываніе: Мировой судья, Чиновникъ по крестьянскимъ дѣламъ, Ветеринарный врачъ и Медицинскій фельдшеръ. Въ станицѣ 3 торговля лавки и 1 магазинъ купца Харламова. Торговля въ станицѣ вообще процвѣтаетъ, какъ въ обыкновенное время такъ въ особенности во время ярмарокъ, ежегодно болѣе и болѣе увеличивающихся по торговымъ оборотамъ. На ярмаркахъ съ 8 марта по 15 Марта и съ 10 Ноября по 23 Ноября в. много бываетъ рогатаго скота, лошадей и хлѣба. Въ 5 верстахъ отъ станицы существуетъ съ 1899 года пасѣка священника Ѳеодора Попова.

71) **Станица Анканъ-Бурлукская**, Кокчетавск. у., Акмолинск. обл. мѣстоположеніе гористое, на рѣкѣ Бурдукѣ, не судоходной, ближайшій вокзалъ Петропавловскъ, почтовая станція Арыкъ-Балыкъ, телеграфная Кокчетавъ, корреспонденція получается изъ Арыкъ-Балыка за 36 верстъ; растояніе отъ

уѣзднаго города **Жокчетава** 140 версть, отъ епархіальнаго города Омска 600 версть, а отъ мѣстнаго благочиннаго 70 версть Церковь во имя Св. и чудотворца Николая, однопрестольная, деревянная, въ 1867 году построена съ помощью отъ казны, на средства прихожанъ, ветха и малопомѣстительна, чудотворныхъ и мѣстнотимыхъ иконъ нѣтъ. Приписная церковь въ поселкѣ Якіингиставскомъ, — въ 13 верстахъ, сообщеніе удобное; часовень въ приходѣ нѣтъ. Причтовые дома (2) деревянные, удобные для помѣщенія священника и псаломщика, хозяйственныя же постройки пришли въ ветхость; земли усадебной — 3 дес., пахатной и сѣнокосной 381 и подъ лѣсомъ 15, ею причтъ пользуется безпрепятственно. Отъ казны священникъ получаетъ 320 р. и на наемъ прислуги вмѣсто драбанта 80 р., на освѣщеніе и отопленіе отъ 10 до 15 р., а псаломщикъ 120 р. въ годъ; церковнаго капитала — 3064 р. 11 к., $\frac{0}{100}$ на нихъ накопилось 205 р. 3 к. причтоваго капитала 300 р. — $\frac{0}{100}$ по $3\frac{1}{2}$ к. съ рубля; дохода въ братскую кружку бываетъ до 100 р. въ годъ. Церковно-приходской школы нѣтъ, а есть находящаяся въ вѣдѣніи военнаго начальства въ станицѣ Акканъ-Бурдукской двѣ съ 108 учащимися обоюга пола и въ поселкѣ Якіингиставскомъ 2 съ 54 учащимися обоюга пола, а неучащихся отъ 7 до 12 лѣтъ 399 челов., школы содержатся на средства казны съ помощью отъ прихожанъ: — помѣщаются въ казенныхъ зданіяхъ, выстроенныхъ обществами: въ первой учитель получаетъ — 200 р. въ годъ: — 80 р. отъ общества и 120 р. отъ казны, а въ остальныхъ учительницы получаютъ въ годъ, 200 р., и 156 р. частію отъ казны, частію отъ общества. Православнаго населенія муж. п., — 1885 д. женщ. п. — 1941 д., сверхъ сего раскольниковъ м. п. 131 и жен. — 146 разныхъ сектъ, есть между ними австрійцы, поморцы, безионовцы, іудействующіе и проч.: какъ православные, такъ и раскольники относятся другъ къ другу враждебно. По штату положено состоятъ священнику, діакону и псаломщику, на лицо находятся: Священникъ Василій Іаковлевичъ *Смирновъ* 39 лѣтъ, сынъ священника, окончилъ курсъ въ Тобольской Семинаріи по 2-му разряду, въ настоящемъ приходѣ 2 года, имѣетъ набодренникъ и скуфью; Діаконъ на вакансіи псаломщика Михаилъ Іоанновичъ *Ганого*

39 лѣтъ, сынъ казака станицы Акканъ-бурлукской; въ настоящемъ приходѣ 4 года, кончилъ курсъ въ Омской Учительской Семинаріи; за усердную долготѣльную службу по должности учителя награжденъ серебряною медалью.

72) **Поселокъ Нижне-Бурлукскій**, станицы Аканъ-Бурлукской, Кокчетавск. у. Акмолинск. обл. расположенъ на берегу небольшой не судоходной рѣчки Бурлукъ. Ближайшая почтовая контора въ ст. Арыкъ-Балыкъ (18 верстъ), а телеграфная въ г. Кокчетавѣ—въ 120 верстахъ, ближайшая станція желѣзной дороги въ г. Петропавловскѣ—въ 300 верст. Епархіальный городъ въ 480 верстахъ, мѣстный Благочинный въ 35 верстахъ. Церковь въ честь Покрова Божіей Матери, однопрестольная, построена на средства прихожанъ въ 1886 г., зданіемъ деревянная, вмѣстительная, чудотворныхъ или особо чтимыхъ иконъ нѣтъ. Въ завѣдываніи Нижне-Бурлукскимъ причтомъ находится крестьянское селеніе Константиновское въ 18 вер.; сообщеніе безпрепятственное. Въ сел. Константиновскомъ есть молитвенный домъ и подвижной престолъ. Богослуженіе тамъ совершается раза два въ мѣсяцъ. Для помѣщенія причта въ пос. Нижне-Бурлукскомъ устроены два дома—для священника новый и для псаломщика отремонтированъ старый. Пахатной и сѣнокосной земли для причта отведено 99 десятинъ, —на нее имѣется планъ. Жалованія священнику въ годъ положено 600 р., а псаломщику 200 р. изъ суммъ Св. Синода. Дохода въ братскую кружку бываетъ въ годъ до 350 р. Капиталовъ ни у церкви, ни у причта нѣтъ. Въ поселкѣ есть смѣшанная казачья школа, въ коей обучается до 50 мальчиковъ и до 10 дѣвочекъ. Построена и содержится она на средства общества. Учительница получаетъ отъ общества въ годъ 140 р. Населенія 908 д. мужа п. и 820 д. женска, изъ нихъ раскольниковъ поморскаго согласія 86 д. муж. п. и 95 женска. Православное населеніе поселка относится къ нимъ сочувственно. Причта по штату положино: священникъ и псаломщикъ. Священникъ Василій Василіевичъ *Петровъ* 27 лѣтъ, кончившій курсъ въ Вологодской Духовной Семинаріи. На настоящемъ мѣстѣ служитъ 2 года, наградъ не имѣетъ; родомъ—Вологодской губ., Никольскаго уѣзда. Псаломщикъ—Василій Ивановичъ *Периуковъ* 24 лѣтъ, — кончившій

курсъ Ишимскаго Духовнаго училища. На настоящемъ мѣстѣ 2 года. Наградъ не имѣеть. Родомъ изъ г. Кокчетавъ, Акмол. области.

73) **Селеніе Михайловское** Кокчетавск. у. Балкашинской волости, Акмолнск. обл. при рѣкѣ Джоландинкѣ, (не судоходной), почтовая станція Сандыктавская въ 22 верстахъ; отъ уѣзднаго города 110 вереть, отъ епархіальнаго 482 вереты и мѣстнаго Благочиннаго 60 вереть. Церковь во имя Казанской Божіей Матери, однопрестольная, деревянная, построена въ 1889 году на средства прихожанъ и частію доброхотныхъ жертвователей, прочна, но не вмѣстительна, чудотворныхъ и мѣстнотчимыхъ иконъ и другихъ предметовъ народнаго почитанія нѣтъ. Пришепныхъ сель и деревень нѣтъ. Причтовья постройки есть довольно удобныя: земли положено 99 дес. вся пахатная, удобная: причтъ пользуется землею безпрятственно. Жалованья положено священнику 400 руб. и псаломщику 125 руб. получается такое изъ Казначейства: капиловъ церкви и причта нѣтъ. доходовъ бываетъ въ братскую кружку до 200 р. Церковно-приходская школа есть; обучается въ оной 20 мальчиковъ и 3 дѣвочки, остается внѣ школы 127 мальчиковъ и 146 дѣвочекъ; содержится на общественныя средства, помѣщается въ частной квартирѣ, учительствуетъ въ оной мѣстный священникъ безъ жалованья. Населенія въ приходѣ 626 муж. п. и 629 женск. п., все православныя, пновѣрцевъ нѣтъ, раскольниковъ 8 душъ мужска пола и 10 душъ женска пола; относятся православныя къ раскольникамъ безразлично, равно и раскольники къ православнымъ. Положено по штату состоятъ священнику и псаломщику, которые находятся на лицѣ: Священникъ Василій Петровичъ *Захаровъ* 26 лѣтъ, окончилъ курсъ въ Вологодской Духовной Семинаріи, въ настоящемъ приходѣ съ 1897 года, наградъ не имѣеть, родомъ Вологодскою губерніи Сольвычегодскаго уѣзда; и д. Псаломщика Дмитрій Михайловичъ *Херсонскій* 26 лѣтъ. изъ 2 класса Ливенскаго духовнаго училища, въ настоящемъ приходѣ съ 1897 года, наградъ не имѣеть, родомъ Орловскою губерніи Елецкаго уѣзда.

74) **Поселокъ Иммантавскій** Акмол. обл., Кокчет. у. станціи Арыкь-Балыкской, расположенъ въ одномъ изъ живопис-

нѣшнихъ уголковъ, которыми такъ богатъ Кокчетавскій хребтъ, въ роскошной по растительности и климату долинь при впаденіи мелководной рѣчки Змievки въ озеро Имантау. Съ сѣверной стороны, на разстояніи не болѣе $1\frac{1}{2}$ версты отъ поселка, высятся рядъ „сопокъ“ не большихъ сравнительно горъ, частью покрытыхъ сосновымъ лѣсомъ, частью совершенно обнаженныхъ. Лѣсъ сползаетъ съ горъ и на западъ приближается къ поселку на разстояніе нѣсколькихъ саженъ, упираясь о берегъ рѣчки и озера Изза густаго бора открывается свѣтлое зеркальное озеро, а на немъ небольшой покрытый смѣшаннымъ лѣсомъ, островъ. На юго-западъ изза того-же лѣса, верстахъ въ 2-3, продолженіе тѣхъ-же сопокъ, покрытыхъ громадными сѣраго цвѣта глыбами камня, нагроможденными другъ на друга въ самый разнообразномъ безпорядкѣ, съ растущимъ между ними лѣсомъ. На югъ и на юго-востокъ — ровная до горизонта степь съ разбросанными по ней небольшими рощами, которыя на востокъ и сѣверо-востокъ опять уступаютъ мѣсто величественнымъ сопкамъ. Ближайшіи вокзалъ желѣзной дороги въ г. Петропавловскѣ, — почтовое отдѣленіе въ станицѣ Арыкъ-Балыкской, — 17-ти верстахъ; почтово-телеграфная контора въ г. Кокчетавѣ въ 85 вер. г. Омскѣ въ 533 — верст, мѣстный Благодѣиный въ 15-ти верст. Церкви во имя святаго Архистратига Михаила, однопрестольная, построена изъ сосноваго лѣса въ 1876 году на средства общества; вмѣстительна, но не прочна: куполь церкви грозитъ паденіемъ; о ремонтировакѣ купола возбуждено предъ начальствомъ ходатайство. Чудотворныхъ и мѣстно чтимыхъ иконъ не имѣется. Приписныхъ сель, деревень, а равно часовень и молитвенныхъ домовъ въ приходѣ не имѣется. Причтовая постройка въ удовлетворительномъ состояніи. Причтъ имѣетъ земли пахатной, сѣнокосной и лѣсу 399 десятинъ и усадебной 222 кв. саж. Половина земли удобна для пашки, а половина не удобна; землю причтъ пользуется безпрятственно. Церкви принадлежит амбаръ, для церковнаго хлѣба и ежегодно сдаваемая въ аренду за 17 и болѣе рублей лавка. Жалованья положено: священнику 400 р. и псаломщику 120 р. въ годъ; получается изъ Войсковаго Хозяйственнаго Правленія. Капиталовъ церкви нѣтъ: причтоваго капитала 50 руб.,

еъ коего въ годъ получается $\frac{1}{2}$ 2 рубля. Дохода въ братскую кружку бываетъ не болѣе 160 рублей въ годъ. Православнаго населенія въ приходѣ: мужскаго пола 899, женскаго 914 человѣкъ; магометанскаго: мужскаго пола 478, женскаго 450, человѣкъ. Въ поселкѣ находится мечеть со школою для татарскихъ дѣтей и проживаетъ указныи имамъ и азанча. По штату положено быть священнику и псаломщику, каковыя состоять на лицо. Священникъ Петръ Ивановичъ *Соколовъ*, 34 лѣтъ; изъ 2-го класса Тобольской Духовной Семинаріи; въ настоящемъ приходѣ съ 1891 года; имѣеть набедренникъ; сынъ священника Тобольской губерніи, Ялуторовскаго округа, села Александровскаго. Псаломщикъ Леонидъ Алексѣевичъ *Лебедевъ*, 25 лѣтъ, изъ 2-го класса Ишимскаго Духовнаго училища; въ настоящемъ приходѣ съ 1895 года; награды не имѣеть; сынъ священника, Ковенской губерніи, Малороссійскаго уѣзда

75) **Поселокъ Аиртавскій**, Акмолинск. обл. Кокчетав. у., Лобановской станицы, при озерѣ Чалкаръ въ живописной мѣстности въ Кокчетавскихъ горахъ. Корреспонденція получается изъ Арыкъ—Балыкскскаго почтоваго отдѣленія, въ 25-ти верстахъ; отъ уѣзднаго города Кокчетавъ въ 70 верстахъ, отъ епарх. г. Омска въ 480 вер., отъ Благодичнаго въ 8-ми верстахъ. Церковь въ имя святителя и чудотворца Николая, однопрестольная, зданіемъ деревянная, на каменномъ фундаментѣ, въ связи съ таковою колокольнею, вмѣстительна и крѣпка, построена въ 1873 году, на средства прихожанъ. Крестный ходъ по полямъ бываетъ ежегодно весною по окончаніи посѣва хлѣбовъ. Священникъ и діаконъ помѣщаются въ удобныхъ домахъ, выстроенныхъ на средства прихожанъ, а псаломщикъ на квартирѣ, панимаемой отъ общества за 40 руб. въ годъ, усадебной земли при церкви нѣтъ, пахотная и сѣнокосная земля въ количествѣ 300 десятинъ отведена для причта прихожанами частнымъ образомъ. Землею пользуется причтъ безпрятственно. Жалованья положено священнику 300 руб. діакону 150 руб. и псаломщику 100 руб. въ годъ отъ Сибирскаго казачьяго войска; капиталъ церковный 300 рублей хранится въ Государственномъ казначействѣ въ г. Кокчетавѣ, капиталовъ причтовыхъ нѣтъ; братскаго кружечнаго дохода бываетъ въ годъ около 250 руб.

Въ приходѣ имѣются двѣ начальныя казачьи школы. Въ мужской обучается 50 мальчиковъ, а въ женской 18 дѣвочекъ и 2 мальчика; дѣтей школьнаго возраста, не обучающихся въ школахъ 130 человекъ, школа содержится на средства войсковыя и общественныя, помѣщаются въ удобномъ деревянномъ зданіи, построенномъ на средства общества. Въ мужской школѣ учитель получаетъ въ годъ 224 р., учительница 150 р. годъ Православнаго населенія въ приходѣ: мужск. п. 1008 д. жеск. 969 д. Раскольниковъ 58 человекъ обоего пола, принадлежащихъ къ безпоповицкому поморскому толку, они къ православнымъ и православные къ нимъ относятся миролюбиво. По штату положено быть священнику, діакону и псаломщику. Священникъ Владиміръ Сергѣевичъ *Витневскій* 33 лѣтъ, родился въ селѣ Дмитріевскомъ погостѣ, Егорьевскаго у. Рязанской губ. изъ 4-го класса Рязанской дух. семинаріи, въ приходѣ служитъ 2 года, имѣетъ набодренникъ. Діаконъ Александръ Петровичъ *Овчинкинъ* 20 лѣтъ, родился въ селѣ Рыбицкомъ, Тарскаго окр. Тобольской губерніи, изъ 3-го класса Томской дух. семинаріи, въ приходѣ служитъ 3 года. Псаломщикъ Сергій Георгіевичъ *Доброшарскій* 31 года родился въ селѣ Крайчиковскомъ Тарскаго окр. Тобольской губ. изъ 2-го класса Тобольской дух. семинаріи, въ приходѣ служитъ 1 годъ.

76) **Селеніе Казанское**, Казанской волости, Кокчетавск. у., Акмолинск. обл., находится при рѣкѣ Бурулукъ (несудоходной), ближайшій вокзалъ — Петропавловскъ, въ 200 верст. корреспонденція получается изъ станицы Арыкъ — Балыкской въ 60 верст., телеграфная контора Кокчетавъ въ 130 верст., епархіальный городъ — Омскъ въ 460 верст. мѣстный Благочинный въ 80 верстахъ. Церковь деревянная, съ однимъ престоломъ во имя Казанской Божіей Матери, построена въ 1897 году тиціемъ Московскаго купца Іоанна Діонисіевича Баева, прочна и въѣстительна. Чудотворныхъ иконъ и другихъ предметовъ народнаго почитанія въ церкви — нѣтъ. Къ церкви приписано с. Никольское, въ 18 верстахъ; сообщеніе удобное; часовень и молитвенныхъ домовъ въ приходѣ нѣтъ. Для причта обществомъ выстроены удобные дома, причтовой земли — 99 десятинъ, каковую причтъ пользуется безарпят-

ственно. Положено изъ суммъ св. Синода жалованья: священнику 600 рублей и псаломщику 200 рублей; капиталовъ церкви и причта—нѣтъ. Въ братскую кружку дохода въ продолженіи года поступаетъ около 600 рублей. Въ селеніи находится церковно-приходская школа, въ которой учится 74 мальчика и 10 дѣвочекъ; кромѣ того въ приходѣ есть двѣ школы грамоты, въ которыхъ учатся 60 учениковъ; всѣхъ-же дѣтей школьнаго возраста въ приходѣ 251: школа помѣщается въ выстроенномъ для нея зданіи. Въ школѣ занимаются: священникъ безвозмездно и учительница съ содержаніемъ отъ училищнаго совѣта по 240 руб. въ годъ. Въ приходѣ числятся: мужеска п. 1598, женска п. 1502 всѣ православные. По штату положено состоять священнику и псаломщику. Священникъ Сергій Васильевичъ *Прозоровъ* 27 л., родомъ изъ Тверской губ. окончилъ курсъ въ Тверской дух. семинаріи; въ настоящемъ приходѣ 4-й годъ; награды не имѣетъ. Псаломщикъ Федоръ Михайловичъ *Турчковъ* 28 л. родомъ изъ Пензенской губерніи, окончилъ курсъ въ церковно-приходской школѣ, въ настоящемъ приходѣ 2-й годъ.

77) Село **Андреевское**, Акмолинск. обл., Кокчетавск. у., Константиновской волости, на несудоходной рѣчкѣ Шарыкѣ; ближайшій вокзалъ Петропавловскъ, почтовая станція въ ст. Арыкѣ - Балыкской, телеграфная — въ гор. Кокчетавѣ, въ 150 вер., отъ епархіальнаго города 550 вер., отъ благочиннаго 80 вер. Село основано въ 1897 году, приходъ открытъ въ 1899 г. Церковь въ честь входа Господня въ Иерусалимъ, однопрестольная, построена изъ сосноваго лѣса на средства фонда Императора Александра III, Д. С. С. Мих. Георг. Петровымъ, прочна и вмѣстительна. Приписныя, заселенныя лѣтомъ 1899 года, селенія, названія коихъ еще не утверждены надлежащимъ начальствомъ: Джамбиракѣ — въ 25 вер., пос. на рѣчкѣ Шарыкѣ — въ 40 вер. и пос. на р. Аккантъ-Бурдукѣ — въ 40 вер. Препятствій въ сообщеніи нѣтъ. Часовенъ въ приходѣ нѣтъ. Въ приписныхъ селеніяхъ требы совершаются въ жилыхъ домахъ. Для жительства священника имѣется домъ; земли на причтъ и для школы 120 дес.; за неимѣніемъ плана, количество сах., сѣнокос. земли и лѣса опредѣлить точно нельзя; землю причтъ пользуется безпре-

пятственно. Жалованья положено изъ суммъ Св. Синода: священнику 600 руб. въ годъ, псаломщику 200 руб. Капиталовъ, вложенныхъ въ кредитныя учрежденія въ пользу церкви или причта, нѣтъ. Братскаго дохода въ годъ будетъ около 200 руб. Церковно-приходская школа строится на казенный счетъ. Населенія въ приходѣ: муж. пол. около 1,000 д., жен. пола тоже около 1,000 душъ. Иновѣрцевъ, инославныхъ исповѣданій и расколниковъ нѣтъ; населеніе исключительно малорусское, переселенцы изъ Полтавской и Черниговской губ. По штату положено быть священнику и псаломщику. Священникъ Леонидъ Петровичъ *Горчаковскій*, 27 лѣтъ, окончившій курсъ въ Вятской Дух. Семинаріи, въ приходѣ служитъ съ 9 Мая 1899 года, награды не имѣетъ, родомъ изъ Черниговской губерніи.

78) **Село Кривоозерное** Акмолинск. обл. Какчетавск. у., Кривоозерной волости, расположено при озерѣ Кривое: ближайшій вокзалъ въ г. Петропавловскѣ въ 200 верст., почтовое отдѣленіе въ станицѣ Арыкъ-Балыкской въ 40 верст. уѣздный городъ въ 85 верст., епархіальный городъ въ 500 верст., мѣстный благочинный въ 30 верстахъ. Церковь въ честь Введенія во храмъ пресв. Богородицы, однопрестольная, построена изъ дерева крестьянами селенія Кривоозернаго на мѣстныхъ средства, прочна, но маломѣстительна. Къ приходу приписаны селенія: Кириловское въ 25 в., Воскресенское въ 12 в и Антоновское въ 25 в., сообщеніе удобное. Священникъ помѣщается въ общественномъ домѣ, прочномъ и удобнымъ. На причтъ положено 99 десятинъ пахатной земли, удобной, причтъ пользуется землею безпрепятственно. Жалованья положено изъ суммъ св. Синода священнику 600 р. и псаломщику 200 руб. въ годъ, получается оно изъ Государственнаго казначейства. Братскихъ доходовъ бываетъ до 600 рублей въ годъ. Церковно-приходская школа есть, обучается въ ней 90 человекъ обоого пола, внѣ школы остается 237 человекъ. Школа содержится на средства крестьянъ. Учителемъ въ ней состоитъ окончившій курсъ въ Оренбургскомъ учительскомъ институтѣ, коллежскій Ассесоръ Валеріанъ Львовичъ *Мясниковъ*, который получаетъ отъ Епархіальнаго училищнаго совѣта 240 руб. въ годъ жалованья. Въ приходѣ

состоитъ 1412 душъ мужскаго пола и 1373 души женск. п. православныхъ и 26 душъ мужска п. и 25 душъ женск. п. раскольниковъ безноповскаго толка. Раскольники и православныя живутъ между собою миролюбиво. По штату, утвержденному въ 1897 году, положено состоятъ священнику и псаломщику. Священникъ Иванъ Семеновичъ *Лавровский* 30 лѣтъ, окончилъ курсъ въ Владимирской дух. семинари, въ настоящемъ приходѣ съ Сентября 1897 года, родомъ изъ с. Лаврова Александровскаго уѣзда, Владимирской губерніи. Псаломщикъ Михаилъ Михайловичъ *Биселевъ* 27 лѣтъ, уволенъ изъ 1 класса Тобольской дух. семинари, въ приходѣ находится съ Августа 1897 года, родомъ изъ города Тары, Тобольской губерніи.

79) Село Новопокровское, Акмолинск. обл. Кокчетавск. у., Мариинской волости, при озерѣ Тарагуль: ближайшій вокзалъ — въ гор. Петропавловскѣ въ 150 верст., почтовое отдѣленіе, откуда получается корреспонденція Арыкъ Банякская станица, Кокчет. уѣзда, въ 100 верстахъ: отъ уѣзднаго города 150 верстъ: отъ епархіальнаго города — 400 верстъ: отъ мѣстнаго благочиннаго 100 верстъ. Церковь предполагается построить во имя Покрова пресв. Богородицы. Приписныхъ селъ и деревень нѣтъ, но причтъ временно завѣдуетъ селеніемъ Ольгинымъ въ 25 в., гдѣ имѣется молитвенный домъ: сообщеніе удобное. Богослуженіе въ Ольгинѣ совершается не менѣе одного раза въ мѣсяць. Дома для священника и псаломщика удобныя, лишь хозяйственныя службы пока не окончены постройкой; земля для причта еще не отведена формально, но около 60 десятиинъ пахатной сельскимъ обществамъ отведено и причтъ пользуется ею безпрепятственно. Жалованья положено — священнику 600 руб. псаломщику — 200 р. въ годъ изъ суммъ св. Синода; церковный капиталъ 700 руб. хранится въ Государствен. сберегат. кассѣ; причтоваго капитала нѣтъ: въ братскую кружку получается дохода до 500 руб. въ годъ. Имѣется школа грамоты: въ ней учится 68 мальчиковъ и 12 дѣвочекъ: въ школы остается — мальчиковъ 72 и дѣвочекъ 121; школа содержится на средства общества, помѣщается въ общественномъ зданіи; учительствуетъ бывшій ученикъ IV класса Тобольск. дух. семи-

нарін Сутеонъ Алексѣевичъ *Ливадный*: жалованья получаетъ въ годъ 60 руб. отъ общества. Населенія мужск. п. 752, женска п. 721, всѣ православные: временно проживаетъ 2 семьи раскольниковъ — стариковцевъ, православные къ нимъ и они къ православнымъ относятся равнодушно: составъ прихода очень разнообразный: изъ 20 губерній Европейской Россіи, преимущественно изъ Оренбургской, Пермской и Самарской губерній. По штату положены священникъ и псаломщикъ. Священникъ Александръ Михайловичъ *Преображенскій* 32-хъ лѣтъ, окончившій курсъ Тульской дух. семинаріи въ приходѣ съ Августа 1896 года, имѣетъ пастораль: изъ Тульской губерніи, Бѣлевскаго уѣзда, села Агтухова. И. об. псаломщика — Алексѣй Ивановичъ *Ливадный*, 45 лѣтъ, обучался въ казачей школѣ: въ приходѣ съ Августа 1898 года.

80) **Село Маринское.** Акмолинск. обл. Кокчетавск. у. Маринской вол., при рѣкѣ Ишимѣ Ближайшая желѣзнодорожная станція Макушино, въ 170 верстахъ, почтовое отдѣленіе Арлыкъ — Балыкское въ 130 верст., отъ уѣзднаго города, въ 190 верст., отъ снархіального города въ 410 верстахъ: отъ мѣстнаго благочиннаго въ 109 верстахъ. Церковь во имя святаго Архистратига Божія Михаила (8 Ноября) престоль одинъ, деревянная, изъ доброкачественнаго матеріала, построена въ 1895 году, на средства прихожанъ съ помощію отъ казны: прочна и вмѣстительна. Мѣсто — чтимая икона есть Божіей Матери, именуемой „Троеручицы“, пожертвованная изъ комитета по постройкѣ Сиб. жел. дороги. Для причта имѣются два общественныхъ дома, деревянные, прислуга при нихъ не полная: домъ священника для жительства не удобенъ, по своей ветхости, состоитъ изъ 2-хъ тѣсныхъ комнатъ и прихожей: прислуга при немъ неудобная Домъ діакона удобный для жительства, но недостаточно надворной пристройки; построены дома не по плану и ни къмъ еще не приняты. Для помѣщенія псаломщика отведена квартира отъ прихожанъ съ платою за оную изъ общественныхъ суммъ. Пашатной и сѣнокосной земли для пользованія причта отведено обществомъ въ количествѣ 110 десятинъ, но не официально, землю причтъ пользуется безпрятственно. Жалованья священ-

нику 300 рублей, діакону 150 рублей и псаломщику 100 рублей въ годъ отъ казны; капиталъ причта 40 рублей, процентовъ съ него получается въ годъ 1 руб. 75 коп.; дохода поступаетъ въ братскую кружку въ годъ около 700 рублей. Въ приходѣ есть церковно-приходскія школы: 1 мужская и 1 женская; въ 1-й обучается мальчиковъ 112 человѣкъ, въ 2-й 48 дѣвочекъ; остается внѣ школы 175 мальчиковъ и 197 дѣвочекъ. Школы содержатся на средства общества, помѣщаются они въ ново—построенномъ зданіи. Учитель мужской школы получаетъ 65 р. отъ общества, учителемъ женской школы состоитъ мѣстный діаконъ безплатно. Въ приходѣ душъ: мужеска пола 1397 и женскаго пола 1374; всѣ жители православные, раскольниковъ нѣтъ. Причта положено: священникъ, діаконъ и псаломщикъ. Священникъ Ѳеодоръ Іаковлевичъ *Смирновъ* 38 лѣтъ, изъ 2-го класса Тобольской дух. семинаріи, служить въ приходѣ съ 13-го Февраля 1895 года; имѣетъ набедренникъ и серебряную медаль на Александровской лентѣ, уроженецъ станицы Аканъ — Бурлукекой, Кокчетавскаго уѣзда, Акмолинской области. Діаконъ Михаилъ Іоанновичъ *Смирновъ* 31 годъ, изъ 3-го класса Самарской дух. семинаріи; служить въ приходѣ съ 11-го Августа 1896 года, награды не имѣетъ, уроженецъ Николаевскаго уѣзда, Самарской губерніи. Псаломщикъ Григорій Алексѣевичъ *Михайловскій* 26 лѣтъ, окончилъ курсъ въ Тобольскомъ дух. училищѣ, служить въ приходѣ съ 1-го Марта 1895 года; награды не имѣетъ; уроженецъ города Тобольска.

81) **Село Коноваловское** Кокчетавск. у., Акмолинск. обл. Маріинской волости, находится при рѣкѣ Ишимѣ: ближайшій вокзалъ ст. Макушино въ 160 верстахъ, почтовая станція въ селѣ Дмитріевскомъ въ 25 верстахъ; корреспонденція получается изъ Маріинскаго Волост. Правленія въ 18 верстахъ; отъ уѣзднаго города Кокчетавъ въ 180 вер., отъ г. Омска 460 вер., а отъ мѣстнаго благочиннаго въ 120 верстахъ. Церковь въ честь Срѣтенія Господня, однопрестольная, построена изъ сосноваго лѣса въ 1898 году на средства фонда имени Императора Александра III-го при пособіи отъ прихожанъ, прочна и вмѣстительна; имѣется мѣстно чтимая икона

Богоматери, именуемой „Избавительница“: которая выписана по поводу нашествия опустошительной саранчи на поля Коноваловцевъ въ 1897 г., копія съ чудотворной иконы Афонской „Избавительницы“. Къ ней церкви приписана деревня Крещенская Петропавлов. у. Дмитріевской волости въ 25 верстахъ, препятствій къ сообщенію нѣтъ, въ деревнѣ имѣется молитвенный домъ, въ коемъ до 1899 года были отправляемы церковныя службы. Для священника построенъ домъ деревянный на средства отъ казны и общества, для псаломщика имѣется квартира при церк.-пр школѣ. На причтъ отведено 100 десятинъ земли пахатной, сѣнокосной: лѣсу нѣтъ пока; земля отведена осенью 1899 г. По штату положено жалованья священнику 600 рублей и псаломщику 200 руб. въ годъ и учительскихъ 240 рублей. Жалованье положено отъ казны. Капиталовъ церкви и причта нѣтъ. Дохода бываетъ въ годъ около 250 рублей въ братскую кружку. Въ селѣ есть одноклассная церковно-приходская школа, построенная на казенныя суммы, открыта въ 1898 году, обучается мальчиковъ 85 и дѣвочекъ 27. Школа содержится на средства Омскаго Епар. Учил. Совѣта Общество принимаетъ при школѣ, доставляетъ отопленіе, 15 руб. дасть на письменныя принадлежности. Прихожанъ мужеска пола 940 человекъ, женска и. 893 д. всѣ православныя. Раскольниковъ и другихъ неовѣданій нѣтъ. Причтъ положенъ по штату изъ священника и псаломщика. Священникъ Василій Васильевичъ *Покровский*, 33 лѣтъ, окончившій курсъ Духовной Семинаріи, занимаетъ настоящій приходъ съ 22 Декабря 1899 г. имѣетъ три наградныя свидѣтельства отъ Епархіальнаго начальства и набадренникъ, уроженецъ Пензенской губер. Псаломщикъ Михаилъ Яковлевичъ *Тихоновъ*, уволенъ изъ 5 класса Самар. Дух. Семинаріи, состоитъ на службѣ съ 13 Декабря 1899 года, уроженецъ Самарской губерніи.

БЛАГОЧИНІЕ III-го СТЕПНАГО ОКРУГА АКМОЛИНСКОЙ ОБЛАСТИ.

Благочинный священникъ Іоаннъ Александровичъ *Вахрамьевъ* (адресъ: г. Атбасаръ въ с. Донское).

82) **Село Донское**, Атбасарскаго уѣзда, Акмолинской обл. Кійминской волости, расположено въ тракта. По мѣстоположенію оно послѣднее изъ русскихъ селъ и приходовъ по дорогѣ къ Ташкенту, — стоитъ на р. Ишимѣ находится въ 105 верстахъ отъ г. Атбасара, корреспонденція получается чрезъ Кійминское вол. правленіе, отъ Омска въ 709 верстахъ, благочиный жаветь здѣсь; село населено 12 лѣтъ тому назадъ (въ 1888 году) на совершенно пустынномъ мѣстѣ: окрестности наводятъ на человѣка тоску и уныніе. Церковь деревянная во имя Воздвиженія Креста Господня, однопредстоленная, построена въ 1898 г. на средства Генерала Истрова, пожертвовавшаго одновременно 25 т руб. на постройку церквей въ Акмолин. обл. Церковь прочна и довольно вмѣстительна. Припешныхъ селъ и деревень въ приходѣ нѣтъ. Домъ для священника построенъ на средства прихожанъ, псаломщикъ живетъ на частной квартирѣ. Земли причтовой нѣтъ. Жалованья изъ казны положено: священнику 600 руб., и псаломщику 200 руб. въ годъ, каковое получается изъ Государственнаго Казначейства. Капиталовъ церкви и причта не имѣется. Доходовъ въ братскую кружку бываетъ около 300 р. Церковно-школьнаго зданія нѣтъ. Населенія въ приходѣ 589 м. пола 553 жен. и все православныя. Раскольниковъ безпоповцевъ 3 семьи около 25 человѣкъ, они выходцы изъ Самарской губерніи. Населеніе относится къ нимъ довольно недружелюбно, вѣдѣтвіе чего послѣдніе думаютъ покинуть сіе мѣсто и некатъ новаго пристанища. По штату положенъ причтъ изъ священника и псаломщика: Священникъ Іоаннъ Александровичъ *Валериановъ* 49 лѣтъ изъ средняго отдѣленія Вологодской Дух. Семинаріи, въ 1875 году держалъ экзаменъ на окончившаго курсъ Семинаріи: имѣетъ награды: набедренникъ, скуфью и камилавку, серебрянную медаль въ память Императора Александра III и медаль за перенесъ. Въ должности псаломщика диаконъ Георгій Герасимовичъ *Взоровъ* 36 лѣтъ, окончилъ Ишимское дух. училище, на настоящемъ мѣстѣ съ 1899 года, уроженецъ Тобольской губ.

83) **Село Кійминское**, Акмолинск. обл. Атбасарск. у., Кійминской волости, расположено на проселочномъ тракту, идущемъ въ г. Ташкентъ, при рѣкѣ Ишимѣ, въ 70 верстахъ

отъ г. Атбасара. Корреспонденція получается изъ Атбасарскаго почтоваго отдѣленія, чрезъ Кійминское Волостное Правленіе, телеграфная контора въ Атбасарѣ; отъ Омска въ 674 верст.; село основано въ 1881 году, выходцами изъ Европейской Россіи, преимущественно переселенцами изъ Донецкой области, на совершенно пустомъ, степномъ мѣстѣ. Въ настоящее же время въ немъ имѣются переселенцы изъ 15 губерній. Названіе свое село получило отъ находящейся не далеко сопки, — горы, называемой по киргизски Кійма. Въ Кійминскую волость входитъ три села: Кійминское, Самарское и Донецкое. Церковь во имя Казанской Божіей Матери, однопрестольная, построена въ 1897 г. изъ дерева, на средства прихожанъ, красива, прочна и довольно вмѣстительна. Приписанныхъ селъ и деревень къ приходской церкви нѣтъ, но въ будущемъ имѣеть основанъ новый поселокъ, въ разстояніи 9—10 верстъ за рѣчкой Коректы; сообщеніе удобно кромъ весенняго времени. Часовенъ и молитвенныхъ домовъ въ приходѣ нѣтъ. Домъ для священника есть и довольно удобный, но холодный. Службы при немъ также есть, кромъ бани и колодца. Церковной земли еще не отведено. У псаломщика дома нѣтъ: онъ получаетъ квартирные отъ прихожанъ 12 р. въ годъ. Священникъ получаетъ изъ казны жалованіе въ размѣрѣ 600 р. въ годъ, а псаломщикъ 200 р. Капиталовъ ни причтовыхъ, ни церковныхъ нѣтъ. Въ братскую кружку поступаетъ дохода до 250 рубъ въ годъ. Церковно-приходская школа есть, помѣщается въ бывшемъ молитвенномъ домѣ, въ ней обучается 56 мальчиковъ и 4 дѣвочки. Дѣтей школьнаго возраста въ приходѣ 110-ть мальчиковъ и 95 дѣвочекъ. Специальныхъ средствъ на содержаніе школы нѣтъ, отопливается она прихожанами, а нужды школьныя удовлетворяются частью церковью, частью изъ суммъ церковно-приходскаго Попечительства. Законоучителемъ школы приходскій священникъ, а учителемъ псаломщикъ, — оба занимаются бесплатно. Въ приходѣ населенія мужскаго пола 505 д., женскаго 503 д., кромъ того весной и лѣтомъ 1899 года, явились переселенцы до 200 д. м. и и 200 женска. Все населеніе православное. Инославныхъ исповѣданій и раскольниковъ нѣтъ. Причта при церкви по штату положено священникъ и псаломщикъ. Мѣсто священника праздно Псаломщикъ Ва-

силій Семеновичъ *Кувшиновъ* 22 лѣтъ, обучался въ 3 клас. Симбирскаго училища; на должности псаломщика состоитъ съ 1891 года, а въ семь селѣ съ 1897 года; родомъ изъ г. Сингиля Симбир губ. Награда не имѣеть

84) **Село Самарское**, Акмолинск. обл. Атбасарск. у., Кійминской волости, при рѣкѣ Ишимѣ. Ближайшій вокзалъ въ г. Петроавловскѣ за 400 верстѣ; почтово-телеграфная контора, откуда получается корреспонденція въ городѣ Атбасарѣ въ 30 верстахъ, отъ города Омска около 700 верстѣ; отъ мѣстнаго благочиннаго 70 верстѣ. Церковь во имя Св. Великомученика Дмитрія Солунскаго, однопрестольная, построена въ 1897 году изъ казеннаго лѣса, на средства фонда имени Императора Александра III-го, прочна, но не довольно вмѣстительна. Приписаныхъ три поселка—Дмитріевскій въ 5 вер. Платоновскій въ 7 верст. за р. Ишимомъ и Сергіевскій въ 12 верст. Собственно приписанъ только Дмитріевскій пос., жители же другихъ двухъ поселковъ временно обращаются съ духовными нуждами до постройки своихъ храмовъ. Часовенъ и молитвенныхъ домовъ нѣтъ. Священникъ живетъ въ общественномъ домѣ, не совсѣмъ удобномъ, плохо отдѣланномъ и холодномъ. У псаломщика дома нѣтъ, живетъ на квартирѣ. Земли на причтѣ положено 99 десятинъ, но она еще не отведена. Положено жалованья: священнику 600 рублей, псаломщику 200 руб., получается оно отъ казны. Капиталовъ въ пользу церкви и причта нѣтъ. Братскихъ доходовъ получается рублей до 800. Церковно приходская школа есть, помѣщается въ деревянномъ зданіи. Учительствуютъ въ ней священникъ и псаломщикъ бесплатно. Школа содержится большею частію на церковныя средства при небольшомъ пособіи отъ общества. Учащихся 64 мальчика и 18 дѣвочекъ. Въ школы остается дѣтей до 60. Населенія м. и. 1,364 души, женска 1,273 д., все православныя; инославныхъ, иновѣрцевъ и раскольниковъ нѣтъ. По штату положено быть священнику и псаломщику, каковыя и находятся на лицо. Священникъ Сергій Фѣдоровичъ *Дмитревскій* 27 лѣтъ, окончившій курсъ во Владимірской Духовной Семинаріи; служить 4 года; родомъ Владимірской губерніи, Ковровскаго уѣзда. Псаломщикъ Дмитрій Николаевичъ *Розовъ* 21 года, изъ 2-го класса Ярослав-

ской Духовной Семинаріи, служить 3 года, родомъ изъ Ярославской губерніи.

85) **Городъ Атбасаръ**, уѣздный гор. Акмолинской области, при р. Атбасаркѣ, почему его иногда называютъ *Атбасарскою*. Жителей болѣе 1500 казаковъ и мѣщанъ. Здѣсь 2 православныя церкви, 1 мечеть, станичное и уѣздное правленія, оружейный складъ, городское одноклассное училище, казачья женская школа, киргизскія мужская и женская школы, почтово-телеграфная контора, пріемный покой на пять кроватей, 1 врачъ, 1 фельдшеръ. Здѣсь находится киргизскій миссіонерскій станъ. Главная ярмарка Петровская съ 10 Юня по 1-е Юля: предметъ торговли скотъ и продукты скотоводства, ближайшій желѣзнодорожный вокзалъ въ г. Петропавловскѣ въ 360 верст.; отъ епарх. города около 650 верстъ. Церковь во имя Знаменія Божіей Матери, трехпрестольная; главный—во имя Знаменія Б. М., въ правомъ придѣлѣ въ честь Св. Николая и въ лѣвомъ св. Апостоловъ Петра и Павла, деревянная, построена въ 1896 г. на мѣстѣ прежней церкви, пришедшей въ ветхость и малопомѣстительной,—прихожанами и на ихъ средства съ добовленіемъ 5 тысячъ изъ церков. суммъ; освящена 17-го Юня 1897 года. Чудотворныхъ иконъ и древностей нѣтъ. Церковь прочна, красива и довольно вмѣстительна. На базарной площади есть другая церковь - Александровская, приписная къ Знаменской, безприходная, деревянная, очень малыхъ размѣровъ, устроена въ 1893 году, освящена 17 Окт. 1894 г., въ память событія 17 Окт. 1888 г. Крестный ходъ вокругъ станицы съ мѣстными иконами совершается весною въ Маѣ въ память основанія станицы въ 1844 году. Приписныхъ селъ и деревень нѣтъ. При миссіонерскомъ станѣ имѣется молитвенный домъ, представляющій изъ себя церковь по внѣшнему виду. Престоль во имя Св. Вел. Пантелеимона, освященъ въ Декабрѣ 1899 года. Священникъ и псаломщикъ живутъ въ церковныхъ дерев. домахъ, діаконъ въ бывшей станичной школѣ. Состояніе квартиръ дов. хорошее, за исключеніемъ псаломщической. Земля причтовая отведена въ степи, участокъ одной стороною подходитъ къ р. Атбасаркѣ и въ этой части сѣнокосный. Въ общемъ онъ не имѣетъ никакой цѣнности, въ

аренду сдаваться не можетъ, для пашни неудобенъ. Всего 246 дес. Землею пользуется причтъ безпрепятственно, но сѣнокосная часть постоянно подвергается погромамъ прогоняемого по тракту скота. Жалованья положено: священнику 393 р., діакону 100 р. и псаломщику 120 р. изъ суммъ Войсковаго Хозяйств. Правленія, какъ причту казачьему. Капиталовъ церкви, вложенныхъ въ кредит. учрежденія на вѣчное время — нѣтъ. Причтоваго капитала 667 руб. 72 коп., % съ него около 20 руб. въ годъ. Причтоваго дохода—около 600 р. въ годъ. Населенія обоего пола 1500 душъ, все православныя: раскольниковъ нѣтъ. Иновѣрцевъ киргизъ и татаръ проживаетъ въ Атбасарѣ нѣсколько сотъ душъ. По штату положено быть священнику, діакону и псаломщику, Священникъ Рафаиль Арсентьевичъ *Арсеньевъ*. 36 лѣтъ, окончилъ курсъ въ Костромской Духов. Семинаріи въ 1884 г., въ Атбасарѣ съ 1893 года, имѣеть набодренникъ: родомъ изъ Погоста Пречистенскаго Макарьев. уѣзда Костром. губъ Діаконъ Сергій Андреевичъ *Смирновъ* 32 лѣтъ, изъ 1 класса Тобольск. Духов. Семинаріи, въ Атбасарѣ съ 1894 года; родился въ селѣ Шмаковскомъ Курган. округа. Псаломщикъ Александръ Григорьевичъ *Мельниковъ* 27 лѣтъ, окончилъ курсъ въ Омскомъ Училищѣ Минист. Госуд. Имущ., въ служить въ Атбасарѣ съ 1898 г., родомъ изъ г. Омска.

86) **Село Покровское**, Атбасарск. у., Акмолинск. облас. расположено на ровномъ мѣстѣ съ пологимъ скатомъ въ рѣкѣ Джабайкѣ, рѣка не судоходная. Въ селѣ имѣется Волоостное Правленіе и почтовая станція Почтово-телеграфная контора въ г. Атбасарѣ въ 20 верстахъ. Ближайшій вокзалъ желѣзной дороги—гор. Петропавловскъ въ 300 сличкомъ верстахъ. Отъ епархіальнаго гор. 623 версты. Церкви во имя Покрова Пресвятыя Богородицы однопрестольная. деревянная на фундаментѣ изъ дикаго камня, построена на средства мѣстныхъ жителей въ 1891 году. Зданіемъ церковь крѣпка и по приходу имѣетельна. Къ церкви Покровской приписанъ поселекъ Полтавскій, отстоящій отъ села въ 9 верстахъ: въ поселкѣ есть молитвенный домъ. деревянный, построенный лѣтомъ 1899 года; сообщеніе удобное. Для священника и псаломщика обществомъ построены деревянные дома съ службами

при нихъ. Дома слишкомъ холодны и не совсемъ благоустроены. Земля пахана причту 99 десятинъ; но она не удобна для пользованія и причтъ ею совсемъ не пользуется. Сѣнокосной, усадебной земли и лѣса нѣтъ. Жалованья положено: священнику 600 рублей и псаломщику 200 р въ годъ. Капиталовъ церкви и причта нѣтъ. Братскаго дохода получается около 250 р. Церковной школы нѣтъ. Населенія муж. п. 805 д. и жен. п. 677 д., все православныя. По штату, утвержденному въ 1897 году, положено быть священнику и псаломщику. Священникъ Ишполитъ Федоровичъ *Фоминскій*, 25 лѣтъ, окончившій курсъ по 2 разряду Владимірскаго Духовнаго Семинаріи: въ настоящемъ приходѣ служить 3 года, награды не имѣетъ; родомъ изъ с. Святець Судогодскаго уѣзда, Владимірскаго губерніи. Псаломщикъ Іоаннъ Семеновичъ *Путиловъ*, 35 л., окончившій курсъ ученія въ Тобольскомъ Духовномъ Училищѣ. Въ настоящемъ приходѣ служить 3 года, посвященъ въ стихарь 1895 году, родомъ изъ села Демьянскаго, Тобольскаго уѣзда и губерніи.

87) **Село Владиміровское.** Акмолинск. обл. Кокчетавск. у., Балкашинской волости, находится при рѣкѣ „Джабай“: въ немъ имѣется почтовая станція, а корреспонденція получается изъ Сандыктавскаго Почтоваго Отдѣленія въ 35 верстахъ; отъ уѣзднаго города село находится въ 120 верстахъ, отъ епархіальнаго—554 верстахъ, а отъ мѣстнаго Благодѣшнаго въ 117 верстахъ. Церковь во имя Святаго-Духа; престоль одинъ, деревянная, построена въ 1895 году, на средства прихожанъ (4000) р. Къ означенному селу указомъ Омской Духовной Консисторіи отъ 17-го Мая 1898 года за № 8135-мъ присланъ поселокъ Спасскій, въ 19 верстахъ, пріемлетъ въ сообщеніи нѣтъ; въ поселкѣ имѣется часовня, въ честь Нерукотвореннаго Образа Спасителя и въ ней совершается богослуженіе 2 раза въ мѣсяць. Домъ для жительства имѣется только для священника, деревянный, прочный, съ прислугами. Нарѣзка причту земля пахатной и сѣнокосной въ количествѣ 99 десятинъ, изъ крестьянскаго надѣла, была произведена и имѣется на одну планъ, но онъ не утвержденный. Жалованья отъ казны священникъ получаетъ 300 рублей въ годъ, псаломщикъ 100 рублей: въ братскую кружку получаетъ около

400 руб. въ годъ. Школа грамоты въ поселкѣ Владиміровскомъ открыта въ 1898 году, въ ней учится 50 дѣтей, а 30 человѣкъ остается въ школы; школа содержится на средства прихожанъ и помѣщается на частной квартирѣ; учитель получаетъ по 5 рублей въ мѣсяць и 10 пудовъ пшеницы отъ общества крестьянъ. Въ приходѣ 769 душъ мужеска пола и 677 — женска, всѣ они православнаго исповѣданія; раскольниковъ и сектантовъ въ приходѣ нѣтъ. По штату при церкви положено быть священнику и псаломщику. Священникъ Павелъ Аркадіевичъ *Дьяковъ* 26 лѣтъ, окончилъ полный курсъ ученія въ Вологодской Духовной Семинаріи по второму разряду; въ настоящемъ приходѣ находится съ 17-го Іюля 1897 года; родился въ Гризовецкомъ уѣздѣ, Вологодской губерніи.

88) **Село Максимовское.** Кокчетавск. у., Акмолинск. обл., расположено при несудоходной рѣкѣ Джабай. Ближайшее почтовое отдѣленіе — Сандыктавское — въ 25 верст., телеграфное — Атбасарь — въ 65 верст. отъ уѣзднаго города въ 110 верстахъ., отъ епархіальнаго въ 545 верст., отъ мѣстнаго благочиннаго въ 120 верстахъ. Село наименовано Максимовскимъ въ честь бывшаго Степнаго Генерал. Губернатора барона Максима Антоновича Таубе. Церковь — во имя святителя Чудотворца Николая, однопрестольная, построена въ 1897 г. на средства казны (1,700 р.) и прихожанъ (800 р.), изъ дерева, не прочна и по приходу мала. Приписныхъ селъ и деревень нѣтъ. Часовень и молитвенныхъ домовъ нѣтъ. Причтовые постройки новы, но холодны: земля для причта не отведена. Жалованья положено отъ казны: священнику — 600 руб. и псаломщику 200 руб.; капиталовъ церкви и причтовыхъ нѣтъ. Доходовъ въ братскую кружку бываетъ до 600 руб. Церковная школа въ приходѣ есть, — зданіе построено для нея на средства мѣстнаго церк. приходскаго попечительства съ пособіемъ отъ церкви; содержится на средства попечительства; въ ней 50 учениковъ. Кромѣ этой школы есть еще 2 церковныя школы грамоты, онѣ помѣщаются въ наемныхъ квартирахъ; въ 1-й изъ нихъ 50 чел., во 2-й 25 чел. Въ 1-й школѣ занимается мѣстный священникъ и его жена, бесплатно; во 2-й псаломщикъ бесплатно, а въ 3-й — крестьянинъ съ пла-

тою отъ крестьянъ по 50 к. съ ученика въ годъ. Православнаго населенія въ приходѣ: муж. пола — 950 и женска пола — 888. Инославнаго, иновѣрнаго населенія и раскольниковъ въ приходѣ нѣтъ. Причтъ по штату состоитъ изъ священника и псаломщика. Священникъ—Алексеѣй Петровичъ *Котытовъ*—26 лѣтъ, окончилъ духовную семинарію; въ приходѣ служить съ 20 Мая 1897 года; награды не имѣетъ; родомъ изъ Олонецкой губ. Псаломщикъ—Николай Макарьевичъ *Воронцовъ*—23 лѣтъ изъ 1-го кл. Тоб. дух. семинаріи, въ приходѣ служить съ 3 Іюня 1867 года, награды не имѣетъ, родомъ изъ станицы Лобановской, Кокчетавскаго уѣзда, Акмолинской области.

89) **Село Балкашино**, Акмолинск. обл. Кокчетавск. у., Балкашинской волости, стоитъ на несудоходной рѣкѣ Джабай. Ближайшая желѣзнодорожная станція, городъ Петропавловскъ въ 270 вер., почтовое отдѣленіе въ станціѣ Саудыктавской въ 10 верстахъ, откуда и получается корреспонденція чрезъ Балкашинское волостное правленіе; отъ уѣзднаго города Кокчетавъ въ 100 верстахъ, отъ сархiальнаго въ 635 вер., отъ мѣстнаго благочиннаго 140 верстъ. Церковь однопредстольная, во имя Покрова Пресвятой Богородицы, зданіемъ деревянная, построена въ 1896 году на средства прихожанъ, прочна и по приходу вмѣстительна. Въ церкви находится икона Иверской Божіей Матери, по словамъ прихожанъ, пожертвованная Государемъ Императоромъ Николаемъ II-мъ. Икона сія особенно чтится прихожанами. Къ приходу причислена деревня Петровская въ 5 верстномъ разстояніи, сообщеніе удобно. Въ 1899 году къ приходу присоединились жители новообразовавшагося селенія Ново-Александровскаго, на урочищѣ Юпъ-Аша, въ разстояніи 15 верстъ, дорога—неудобна идти чрезъ сошки и болота. Въ селѣ Балкашино есть деревянный молитвенный домъ, въ которомъ до устройства храма совершалось богослуженіе. Прихожанами для причта построены дома съ надворными постройками: устроено все добронормально, но домъ священника стоитъ не на мѣстѣ, среди обывательскихъ. Земли отведено (плана на нее нѣтъ) 99 десят. изъ нихъ 33 пахатной, 33 сѣнокосной, 33 подъ лѣсомъ: усадебная земля по крестьянскому надѣлу. Землей пользуется

ся причтъ безпрепятственно. Жалованья положено священнику 400 руб. и псаломщику 125 рублей въ годъ. Капиталовъ и процентныхъ бумагъ у причта нѣтъ. Дохода среднимъ числомъ бываетъ около 500 рублей. Въ Балкашинѣ открыта 1899 года 4 Октября школа, въ которой обучается 45 дѣтей; содержится она на средства прихожанъ, помѣщается въ собственномъ зданіи. Учителемъ и законоучителемъ состоитъ священникъ Павелъ Лекторскій, помогаетъ псаломщикъ Александръ Островидовъ. Жалованья они не получаютъ. Душъ въ приходѣ мужска пола 930, женска пола 882. Раскольниковъ одинъ домъ въ 6 душъ, безпоповскаго толка. Православное населеніе относится къ раскольникамъ пренебрежительно и желало бы, чтобы ихъ въ приходѣ не было. Причтъ по штату Высочайше утвержденному 13 Августа 1896 года за № 3875 мѣ положенъ изъ священника и псаломщика. Священникъ Павелъ Андреевичъ *Лекторскій* 25 лѣтъ, окончившій курсъ семинаріи по 2-му разряду, въ настоящемъ приходѣ состоитъ 4 года, родомъ Владимірскаго губерніи. Псаломщикъ Александръ Іаковлевичъ *Островидовъ* 24 лѣтъ, изъ 3-го класса духовнаго училища, въ приходѣ состоитъ три года, родомъ изъ города Николаевска, Самарскаго губерніи.

90) **Село Преображенское** Акмолинск. обл., Кокчетавск. у., Викторовской волости, расположено при верховьѣ небольшой рѣчки Гай—гай, въ 18-ти верстахъ отъ почт. тракта, идущаго отъ г. Петропавловска на Акмолы. Корреспонденція получается чрезъ Сандыктавское почт. отдѣленіе въ 18 верстахъ, телеграфная ближайшій контора въ г. Кокчетавѣ въ 90 верст., отъ сархіальнаго г. Омска въ 530 верстахъ, а отъ мѣстнаго благочиннаго—160 верстахъ. Село образовано въ 1891 г. переселенцами преимущественно изъ Пермскаго губерніи. Въ престонородьѣ оно называется Беркутами отъ сонки, на которой, по преданію киргизовъ, водились нѣкогда беркуты. Церковь съ однимъ престоломъ во имя Святителя и Чудотворца Николая построена изъ лѣса въ 1896 году на средства казны, по плану выданному военнымъ Губернаторомъ Акмолинскаго области, прочна и довольно вмѣстительна. Чудотворныхъ и мѣстно чтимыхъ иконъ или другихъ какихъ либо историческихъ предметовъ. Приписныхъ селеній нѣтъ;

часовенъ или молитвенныхъ домовъ въ приходѣ нѣтъ. Для причта построены на общественный счетъ два церковныхъ и очень удобныхъ дома съ прислугами. Земли отведено 99 десятинъ, изъ коихъ пашатной 70 дес., сѣнокосной 12, лѣсу березоваго 17 десят. — вся земля удобна. Хотя плана и какихъ либо межевыхъ знаковъ на сказанную землю еще нѣтъ, но причтъ пользуется ею безпретятственно. Священнику положено жалованья отъ казны 600 руб., псаломщику 200 руб. капиталовъ церковныхъ и причтовыхъ нѣтъ, дохода въ братскую кружку бываетъ приблизительно 350 рублей въ годъ. Церковно-приходская школа есть. Въ ней обучается 21 мальчикъ и 12 дѣвочекъ, въ приходѣ дѣтей школьнаго возраста, кромѣ обучающихся, — мальчиковъ 260, дѣвочекъ 273. Специально школьныхъ средствъ нѣтъ, но содержится школа частью на общественныя, частью на церковно-попечительскія средства. Зданіе школы построено на средства казны. Закопучителемъ мѣстный священникъ, а учителемъ мѣстный діаконъ (на псаломц. ваканціи) оба занимаются безплатно. Въ приходѣ населенія мужескаго пола 1170 душъ, женска 1033. Все населеніе православное, инославныхъ, иновѣрныхъ и раскольниковъ нѣтъ. При сей церкви положено быть по штату священнику и псаломщику, каковыя и состоятъ на лицо. Священникъ Александръ Павловичъ *Орлецкій*, отъ роду 32 лѣтъ, окончилъ ученіе въ Ярославской дух. семинаріи, на настоящемъ мѣстѣ съ 1897 года, наградъ не имѣеть, родомъ изъ Ярославской губерніи. Діаконъ на псаломц. вакансіи Александръ Петровичъ *Архангельскій* 28 лѣтъ изъ 2 класса Симбирской дух. Семинаріи, на наст. мѣстѣ съ 1898 года, наградъ не имѣеть.

91) **Село Каменское** Акмолинск. обл., Кокчетавск. у., Балкашинской волости, расположено на горномъ мѣстѣ при рѣчкѣ „Саръ-Карамъ“ не судоходной; ближайшій вокзалъ желѣзной дороги въ г. Петропавловскѣ въ 280 верстахъ; почтовая станція въ поселкѣ Петровскомъ въ 29 верстахъ, почтовое отдѣленіе въ станицѣ Саудыктавской, Кокчетавск. у. въ 45 верстахъ, телеграфная контора въ г. Кокчетавѣ въ 100 верстахъ; отъ епархіальнаго г. Омска въ 535 верст., отъ мѣстнаго благочиннаго въ 125 верст. Церковь во имя св.

Архистратига Михаила, однопрестольная, построена из соснового дерева в 1897 году на средства казны; крѣпка и вмѣстительна. Приписное село Васильевское в 20 верстахъ отъ приходской церкви, сообщеніе удобное, часовенъ и молитвенныхъ домовъ въ приходѣ нѣтъ. Для священника домъ общественный съ прислугами; для псаломщика домъ строится. Пахатная и сѣнокосная земля прихожанами причту отведена въ количествѣ 66 десятинъ, лѣса нѣтъ, усадебной земли 1 десятина; землю, отведенную причту подъ сѣнокосъ, нельзя назвать удобной, землю причтъ пользуется безпрепятственно, плана на землю нѣтъ. Жалованья положено отъ казны священнику 600 рублей и псаломщику 200 руб. въ годъ; въ теченіи года въ братскую кружку бываетъ дохода до 300 рублей; капиталовъ церкви или причта нѣтъ. Въ церковно-приходской школѣ обучается около 80 дѣтей обоого пола, вѣ школы остается около 50 чел., школа содержится на средства прихожанъ въ собственномъ зданіи; учительница получаетъ жалованья 240 рублей въ годъ изъ средствъ Омскаго Епархіальнаго Училищнаго Совѣта. Населенія до 1,020 душъ мужска п. и 981 женска п. православнаго исповѣданія, инославнаго и иновѣрнаго исповѣданія въ приходѣ нѣтъ. Есть въ приходѣ одна семья раскольниковъ безпоповской секты. Прихожане признаютъ ихъ заблудившимися овцами и убѣждаютъ ихъ присоединиться къ православной церкви, оставивъ свои обряды, но раскольники твердо держатся своихъ убѣжденій находя свою вѣру православной и сторонятся общенія съ православными прихожанами. По штату положено состоять священнику и псаломщику. Священникъ Василій Іоановичъ *Удильмовъ* 30 лѣтъ, изъ 3 класса Воронежской Духовной Семинаріи; въ настоящемъ приходѣ состоитъ 4 года, наградъ не имѣетъ. Родился въ слободѣ Юрьевѣ, Валуйскаго уѣзда, Воронежской губерніи. На должности псаломщика Діаконъ Димитрій Васильевичъ *Поляковъ*, 31 года, изъ 4 класса Ишимскаго Духовнаго училища Тобольской губерніи, въ настоящемъ приходѣ служить 2 года 10 мѣсяцевъ, наградъ не имѣетъ, родился въ Курганскомъ окр., Тобольской губ.

92) **Село Маріинское** Акмол. обл., Атбасарск. у., Маріинской волости; мѣстоположеніе ровное, хорошее, у села одна

небольшая сопка, стоитъ при несудох. рѣкѣ Старицѣ, впадающей въ р. Ишимъ; желѣзной дороги вблизи нѣтъ, почтово-телеграфная контора, откуда получается корреспонденція, въ 55 верстахъ въ г. Атбасарѣ; отъ епархіальнаго—600 верстъ, отъ мѣстнаго благочиннаго 115 вер. Церковь во имя святаго Архистратига Михаила, однопрестольная, деревянная, построена въ 1894 году, на средства прихожанъ, прочна но не вполне вмѣстительна; иконъ чудотворныхъ и мѣстно чтимыхъ, и другихъ предметовъ народнаго почитанія нѣтъ. Приписанъ поселокъ Ново-Александровскій въ 21 верстѣ, сообщеніе удобное; есть въ немъ молитвенный домъ, въ коемъ служба совершается на переносномъ антиминсѣ черезъ два въ 3-е Воскресеніе и по особому требованію прихожанъ. Домъ для священника деревянный, съ таковою-же при немъ прислугою, но не вполне прочною, какъ построенною изъ стараго матеріала. Домъ новый, прочный, но очень холодный. Псаломщику дома нѣтъ, и ему выдаются обществомъ квартирныя деньги. Земли усадебной, пахатной и сѣнокосной еще не отведено, но предложено 99 десят.: лѣса вблизи здѣсь совсѣмъ нѣтъ, въ случаѣ-же надобности, достаютъ таковой за 70 и болѣе вер.; жители свои дома отопляютъ кирпичемъ, приготовленнымъ изъ навоза. Жалованья положено отъ казны: священнику 300 рублей и псаломщику 100 рублей въ годъ; капиталовъ церкви и причта нѣтъ; братскаго дохода бываетъ до 300 рублей въ годъ. Церковно-приходская школа есть, обучается въ ней мальчиковъ 45, дѣвочекъ 7, остается внѣ школы мальчиковъ 54, дѣвочекъ 112, содержится на средства общества, помѣщается въ зданіи, принадлежащемъ церкви; учитель получаетъ отъ общества 100 р. въ годъ. Въ поселкѣ Ново-Александровскомъ школа грамоты, обучается мальчиковъ 34 и дѣвочка 1, остается внѣ школы мальч. 27, дѣвоч. 56, содержится на средства общества, помѣщается въ частномъ домѣ, учительница жалов. получаетъ отъ общества за 5 мѣсяцевъ 40 рублей. Жителей въ приходѣ мужскаго и женскаго п. до 900 душъ, всѣ православные, раскольниковъ и сектантовъ въ приходѣ нѣтъ. По штату положено состоять: священнику и псаломщику, кои и находятся на лицѣ. Священникъ Леонидъ Васильевичъ *Солодовниковъ* 39 лѣтъ, изъ высшаго отдѣленія Ишимскаго

духовнаго училища и н. д. псаломщика *Иаковъ Андреевичъ Ивановъ* 22 лѣтъ, изъ Тобольской образцовой школы при Семинаріи, оба состоятъ въ семь приходѣ, съ 1894 года Юня 12 дня: оба уроженцы Тобольской губерніи

93) **Село Новоколутонское**, Акмолинск. обл. Атбасарск. у., Маріинской волости, расположено на небольшой и мелководной рѣчкѣ Арчалы. Ближайшая почтово-телеграфная контора въ уѣздн. городѣ Атбасарѣ въ 100 верст., отъ епархіальнаго города — въ 726 верст. отъ мѣстнаго благочиннаго въ 190 верст. Церковь въ честь Покрова Пресв. Богородицы, однопрестольная, деревянная, построена въ 1893 году на средства крестьянъ, достаточно крѣпка, но не особенно вмѣстительна. Къ приходу принадлежитъ селеніе Староколутонское въ 18 верст., гдѣ, въ особомъ молитвенномъ домѣ, совершается, чрезъ каждые три-четыре праздника, богослуженіе; препятствія въ сообщеніи хотя и бываютъ въ весеннее время, по случаю разлива рѣчекъ и озеръ, но не каждый годъ. Причтовыхъ построекъ нѣтъ, пахатной и сѣнокосной земли положено 99-ть десятинъ, плана и межевой книги нѣтъ. Жалованья изъ суммъ Святѣйшаго Синода священникъ получаетъ 600 р. въ годъ, и псаломщикъ 200 руб.; въ братскую кружку дохода поступаетъ не болѣе 250 рублей въ годъ. Въ приходѣ имѣется двѣ школы: одна въ селѣ Новоколутонскомъ — церковно-приходская, и въ с. Староколутонскомъ — школа грамоты. Въ церковно-приходской школѣ учащихся 37 дѣтей, и въ школѣ грамоты 17 дѣтей: обѣ школы помѣщаются въ небольшихъ крестьянскихъ домахъ и содержатся частію на средства крестьянъ, частію на церковныя: учителями церковно-приходской школы состоятъ мѣстные — священникъ и псаломщикъ безплатно: учительница школы грамоты получаетъ отъ крестьянъ 50 р. въ годъ. Населенія въ приходѣ 1349 душъ обоюго пола, все православныя; раскольниковъ и сектантовъ въ приходѣ нѣтъ. По штату положено быть священнику и псаломщику. Священникъ Александръ Павловичъ *Лебедевъ*, уроженецъ Владимірской губ., Суздальскаго уѣзда, 26 лѣтъ, окончилъ полный курсъ Владимірской дух. Семинаріи съ аттестатомъ I разряда, на семь мѣствъ съ 1896 года. Псаломщикъ Иванъ Павловичъ *Яшинъ*, уроженецъ Тверской губ., Зубцов-

скаго уѣзда, 22 лѣтъ, изъ 2 класса Тверской духовной Семинаріи, на наст. мѣсть съ 1897 года.

94) **Станица Сандыктавская**, Акмолинск. обл. Кокчетав. у., мѣстоположеніе каменистое, и гористое при рѣкѣ Джебай, несудоходной, ближайшія телеграфная контора въ г. Кокчетавѣ въ 80 верст., почтовое отдѣленіе здѣсь: отъ епархіальнаго города 550 верст., отъ мѣстнаго благочиннаго 160 верст. Церкви деревянная, во имя св. Архистратига Михаила, однопрестольная, построена въ 1869 году на войсковую сумму прочна и вмѣстительна, только верхняя часть колокольни наклонилась на южную сторону. Мѣстнотимая икона св. Праведнаго Сумеона, Верхотурскаго Чудотворца, празднуемаго 12 Сентября. Приписанъ къ церкви казачій поселокъ Айдабуль, въ 9 верст., сообщеніе удобное: часовень, молитвенныхъ домовъ въ приходѣ нѣтъ. Церковный домъ деревянный, ветхій и холодный, а по этому причтъ живетъ на частныхъ квартирахъ: положено земли пахатной, сѣнокосной и подѣ лѣсомъ 399 десятинъ, землею причтъ пользуется безиревяетвенно. Жалованья положено изъ войсковыхъ суммъ священнику 320 р., діакону 100 р. псаломцику 120 руб. въ годъ: капитала церкви нѣтъ: капиталъ причта 100 руб.: братскихъ доходовъ бываетъ не болѣе 60 руб. въ годъ. Населенія въ приходѣ православнаго мужеска пола 819 душъ, женска пола 707 д: раскольниковъ муж. и 6 д., женска и 5 д. поморскаго толка. По штату положено: быть священнику, діакону и псаломцику. Священникъ Макарій Іоанновичъ *Ворошцовъ* 67 лѣтъ, окончилъ курсъ въ Саратовской дух. Семинаріи, въ семь приходѣ съ 1887 года, имѣетъ набадренникъ и скуфью: уроженецъ Саратов. губ. Псаломщикъ Іаковъ Васильевичъ *Яковлевъ*, 21 года, изъ 1 класса Ишимскаго дух. училища: въ семь приходѣ съ 1895 г. родомъ изъ г. Петропавловска.

СЕМИПАЛАТИНСКОЕ ГОРОДСКОЕ БЛАГОЧИНІЕ.

Благочинный протоіерей Александръ Іоанновичъ *Соловьевъ* (адр. въ г. Семипалатинскѣ).

Г. Семипалатинскъ—областной городъ Семипалатинской области, расположенъ на возвышенномъ правомъ берегу судо-

ходной рѣки Иртыша, при впадніи въ него рѣчки Семипалатинки. Названіе свое городъ получилъ отъ семи палатъ, или древнихъ каменныхъ строеній, развалины коихъ видны и теперь еще не далеко отъ города. Въ этихъ древнихъ палатахъ найдено много писемъ на тунгусскомъ языкѣ, касающихся ламайской вѣры, почему предполагаютъ, что въ нихъ жили тунгусскіе жрецы, проповѣдывавшіе ламаизмъ калмыкамъ.



Гербъ Семипалатинской области.

Семипалатная крѣпость построена была въ 1718 году полковникомъ Ступиннымъ и сначала находилась отъ нынѣшняго г. Семипалатинска ниже по теченію рѣки Иртыша на 16 верстѣ (гдѣ нынѣ старосемипалатинскій поселокъ). Въ томъ-же 1718 году въ крѣпости была заложена для мѣстной команды деревянная церковь во имя Св. Антонія и Θεодосія, Печерскихъ чудотворцевъ, которая вскорѣ и была благополучно окончена и освящена. Въ 1767 году правительство, находя неудобнымъ мѣстоположеніе крѣпости, по мысли и изысканію Генераль-Поручика Шпринсера, приказало перенести крѣпость на новое, болѣе удобное мѣсто, вышше по Иртышу на 16 верстѣ, гдѣ нынѣ г. Семипалатинскъ. Съ 1770 года начато было заготовленіе лѣса для постройки крѣпостныхъ зданій, а въ 1779 году стали быстро возводиться самыя постройки. Въ 1782 году, съ открытіемъ по Высочайшему указу въ этомъ году Колыванской области, Семипалатная крѣпость была переименована, по представленію Начальника области Генерала отъ Артиллеріи Миллера въ уѣздный городъ съ учрежденіемъ въ немъ городского общественнаго управле-

нія, которое состояло изъ городского головы, завѣдывающаго общественными собраніями и выборами, городского магистрата, одного бургомистра и двухъ ратмановъ. Въ 1822 г. Семипалатинскъ возведенъ на степень окружнаго города въ новы образованной тогда Омской области. Въ 1839 году былъ причисленъ къ Томской губерніи, а въ 1854 году при образованіи Семипалатинской области переименованъ въ областной. Первымъ И. д. Областнаго Губернатора былъ полковникъ Петръ Михайловичъ Спиридоновъ. Семипалатинскъ очень раскинутъ и состоитъ, преимущественно, изъ деревянныхъ построекъ, представляющихъ мѣстами жалкій и полуразрушенный видъ. Особенно унылое впечатлѣніе производятъ предмѣстья, гдѣ мелкій сыпучій песокъ образуетъ настояція дюны около домовъ и на улицахъ. Семипалатинскъ можно по справедливости назвать городомъ, построеннымъ на дюнахъ. Семипалатинскъ — довольно значительный торговый пунктъ въ центральной Азіи. Торговля служитъ источникомъ благосостоянія города и привлекаетъ сюда не мало русскихъ, татаръ и бухарцевъ. У киргизовъ они вымѣниваютъ всякаго рода рогатый скотъ, шкуры, мѣха, войлоки, тонкую козліную шерсть, мерлушки и проч., а даютъ имъ въ обмѣнъ юфть, табакъ, металлическія издѣлія, грубыя русскія бумажныя матеріи, ситцы, парчу, бархатъ, грубое сукно, сундуки, лекарства и хлѣбъ. Весною Семипалатинскіе кушцы посылаютъ своихъ прикащиковъ, обыкновенно татаръ, съ русскими товарами къ киргизамъ для мѣны. Производится также торговля съ городами Чугучакомъ, Кульджею и Кашгаромъ. Въ городѣ соборъ и двѣ православныя церкви, одна церковь строится, центральный станъ киргизской миссіи, нѣсколько учебныхъ заведеній, въ томъ числѣ мужская и женская прогимназіи, 5-классное городское училище, приходская мужское и женское училища, пять церковно-приходскихъ школъ, 9 мечетей, 9 магометанскихъ школъ при мечетяхъ, 9 магометанскихъ женскихъ школъ, общественная библіотека (2612 кн.), музей, почтово-телеграфная контора, нѣсколько врачей и ветеринаровъ, аптека, больница, военный лазаретъ гостинница съ номерами, плата по соглашенію — 60 — 70 коп. въ сутки; извозчики — киргизы, плата тоже по соглашенію 10 — 15 к. конецъ, нѣсколько пристаней пасса-

жирскихъ и товарныхъ и проч. Сообщение города съ предмѣстьемъ „Зарѣчной слободкой“, гдѣ центральный станъ киргизской миссіи лѣтомъ производится черезъ Иртышъ посредствомъ парома—самолета за ничтожную плату, а зимою по льду. Ближайшій желѣзнодорожный вокзалъ въ сепаріальномъ городѣ Омекъ въ 727 верстахъ. Населенія въ городѣ: русскихъ 18,682 (9716 м. п. 8966 ж. п.) и магометанъ 16,308 (8864 м. п. и 7444 ж. п.) Жители занимаются торговлей и хлѣбопашествомъ. Ярмарка бываетъ съ 15 Ноября по 1-е Января.

95) **Знаменскій Соборъ** въ Семипалатинскѣ. Въ 1777 году, когда уже многія постройки были оканчиваемы въ новой Семипалатинской крѣпости, Епископъ Тобольскій Варлаамъ, спешая съ Генераль-Маіоромъ Антономъ Даниловичемъ Скалономъ, выдалъ грамоту заказчику Омскаго Духовнаго Правленія Протоіерею Петру Ѳедорову на перенесеніе храма изъ старой крѣпости и на заложеніе въ новой крѣпости каменнаго храма во имя тѣхъ-же Св. Антонія и Ѳеодосія, Печерскихъ чудотворцевъ, съ прибавленіемъ еще двухъ придѣловъ во имя Андрея Первозван и Св. Великомученика Георгія Побѣдоносца*) Храмъ этотъ заложенъ 15 августа 1777 года. Но еще не была окончена постройка храма, какъ въ слѣдствіе сообщенія Генераль-Маіора Николая Гавриловича Огарева Тобольскому Епископу Варлааму о томъ, что жители новой крѣпости единодушно желаютъ главный придѣлъ новостроющагося храма посвятить имени чудотворной иконы Знаменія Б. М. — Епископъ Варлаамъ грамотою отъ 30 іюля 1782 года. Протоіерею Ѳедорову

*) Въ грамотѣ Епископа Тобольскаго и Сибирскаго Варлаама отъ 1777 г. марта 24 дня на имя заказчика Омскаго Духовнаго Правленія—говорится: „Сего 1777 года марта 22 дня въ сообщеніи къ намъ отъ Генераль Маіора и Кавалера Антона Даниловича Скалона объявлено. По представленіямъ бывшаго въ Омской крѣпости у командованія покойнаго Господина Генерала Порутика и Кавалера Ширнсера и нато послѣдуемой изъ Государственной военной коллегии апробаціи Семипалатинская крѣпость, со всеми въ ней казеннымъ и партикулярнымъ строеніемъ за неудобностію прежняго переноситъ на другое удобное мѣсто, гдѣ слѣдуетъ и церковь. Божія въ построеніи быть (ибо на старомъ мѣстѣ останется оной уже будетъ не учено), при которой престолы Божіи первой остается прежней во имя Святаго Антонія и Ѳеодосія Печерскихъ чудотворцевъ, да вновь пожеланію и усердію тамошнихъ жителей назначиваются, а именно второй во имя Святаго Андрея Первозваннаго, третій во имя Святаго Великомученика Побѣдоносца Георгія, которая церковь въ упомянутомъ новомъ мѣстѣ будетъ создаваться уже каменная и требовалъ оныъ Господина Генераль Маіоръ и Кавалеръ Скалонъ на заложеніи оной церкви о присылкѣ благословенной грамоты: того ради благослов-



Знаменскій Соборъ въ городѣ Семипалатинскѣ.

По фотогр. Трейерова, автот. Чеховскаго.

Знаменскою, посвятивъ иконѣ главнѣй придѣль придѣль-же Св. Андрея Первозваннаго замѣнить именованіемъ Св. Пренод. Антонія и Θεодосія, Печерскихъ чудотворцевъ, а второй придѣль посвятивъ имени Св. Великомученика Георгія Побѣдоносца*). Придѣль Св. Антонія и Θεодосія Печерскихъ былъ освященъ въ 1782 году 10 октября, придѣль Знаменія Пресвятой Богородицы 24 сентября 1788 года, а придѣль Св. Георгія Побѣдоносца 25 сентября того-же 1788 года. Въ 1790 году на 14 Сентября былъ въ Симпалатинскѣ сильный пожаръ, при чемъ пострадала и церковь, особенно пострадали придѣлы во имя Знаменія и Антонія и Θεодосія Печерскихъ; въ 1793 году церковь была исправлена и по благословенію Епископа Тобольскаго Варлаама, въ томъ же 1793 году священникомъ Стефаномъ Съдачевымъ 14 сентября былъ освященъ придѣль во имя Знаменія Б. М., а 27 сентября придѣль во имя Св. Антонія и Θεодосія Печерскихъ. Изъ документовъ, хранящихся въ Знаменскомъ храмѣ, видно, что при построеніи его находились: архитекторомъ — города Тобольска ямщикъ Иванъ Черечановъ, надсмотрщиками — комендантъ и кавалеръ Титовъ и капитанъ Иванъ Андреевъ, главными же ревнителями — генералъ поручикъ Николай Гавриловичъ Огаревъ, полковникъ Матвѣй Гейцигъ и священникъ Съдачевъ. Въ Семипалатинскомъ соборѣ есть три драгоценныя для вѣрующихъ святыни, а именно: а) чудотворная икона Знаменія Б. М., б) икона

ляемъ вамъ протоіерею Федорову въ оной крѣпости, гдѣ назначено будетъ по плану мѣсто во имя Преподобныхъ Антонія и Θεодосія Печерскихъ съ придѣлами Святыхъ Апостола Андрея Первозваннаго и Великомученика Георгія, каменную церковь соборнѣ обложить и по обложеніи велѣть строить по подобію прочихъ грекороссійскихъ церквей споспѣшеніемъ и когда оная церковь въ совершенное строеніемъ окончаніе приведена и всѣми принадлежностями къ благословенію церковному потребностями удовольствована будетъ о освященіи оной просить особымъ представленіемъ. Съ сей же грамоты списавъ копию имѣть у себя впредь для вѣдома, а подлинную отдать въ церковное храненіе кому надлежитъ съ роспискою. Писана лета Господня 1777 марта 24 дня. У сея грамоты благословенная руки наша печать.

*) Грамота гласитъ: Омскаго Духовнаго Правленія заказчику Протоіерею Петру Федорову. Сего 1782 года іюля 25 дня письменно намъ Генералъ Маіоръ Николай Гавриловичъ Огаревъ сообщилъ что Семипалатинскій комендантъ Полковникъ и Кавалеръ Титовъ къ Его Превосходительству представлялъ, что всѣ жители Семипалатинской крѣпости по общему согласію желаютъ въ новостроющейся каменной церкви имѣть вмѣсто прежнихъ наименованій настоящую церковь во имя Знаменія Пресвятыя Богородицы, а придѣлы на правой Преподобныхъ Антонія и Θεодосія Печерскихъ, на лѣвой

(въ серебрянной ризѣ) съ изображеніемъ Святыхъ: Василия Великаго, Григорія Богослова, Іоанна Златоустаго, Іоанна Предтечи, Іакова Пермскаго, Ѳеодора Стратилата, Іакова Боровицкаго, Алексія Божія челоуѣка, Ефрема Новоторгскаго, Іакова Брата Господня, муч. Капріана и муч. Космы и Даміана; въ средину этой иконы вдѣланъ серебрянный крестъ, въ которомъ, какъ гласитъ вырѣзанная надпись на задней сторонѣ креста, хранятся мощи тѣхъ святыхъ, которые изображены на иконѣ и кромѣ того часть животворящаго креста Господня, часть свѣщи отъ гроба Господня и часть трости Господней; икона эта по рассказамъ внесена въ церковь при погребеніи капитана Ивана Андреева, усерднаго способника въ построеніи храма и въ родѣ его сохранилась много лѣтъ и въ на-престольный крестъ, сребропозлащенный, внутри его вложены мощи Апостоловъ Тита и Варнавы и часть камня отъ гроба Господня. Въ 1868 году 17 іюля Знаменскій храмъ изволилъ посѣтить проѣзжавшій чрезъ Семипалатинскъ Его Императорское Высочество Великій князь Владиміръ Александровичъ. Послѣ положенной встрѣчи и молебствія Его Высочество изволилъ взойти на солею и, положивъ земные поклоны, лобызалъ чудотворную икону Знаменія Пресвятой Богородицы. Съ давнихъ временъ 7-го Іюля бываетъ крестный ходъ съ чудотворною иконою Б. М. Знаменія на „святой ключъ“, находящійся въ 18 верстахъ по тракту на Омскъ, принадлежащій Воскресенской церкви. Историческое описаніе святой иконы; а также крестнаго хода, помѣщено ниже. Приписныхъ селъ и деревень въ приходѣ нѣтъ. Есть приписная церковь, каменная, вновь строящаяся, во имя Святителя Николая Чудот-

Святаго Великомученика Георгія, а Святаго Апостола Андрея Первозваннаго именованіемъ оставить, о чемъ отъ Семипалатинской комендантской канцеляріи и представлено было къ намъ, на что изъ Тобольской Духовной Контисторіи съ опредѣленіи нашего той комендантской канцеляріи дано зпать, штабъ тогда о семъ просить, когда церковь въ готовности будетъ. Но какъ де она уже почти со всѣмъ дѣломъ приходитъ къ окончанію и съ правой стороны придѣлъ совсѣмъ оконченъ, а остается только изъ старой Семипалатинской церкви иконостасъ въ оную перенести и во имя Преподобныхъ Антонія и Ѳеодосія Печерскихъ освятить, о чемъ также и о переименованіи настоящей, вмѣсто Преподобныхъ Антонія и Ѳеодосія Печерскихъ, во имя Знаменія Пресвятыя Богородицы, а второй придѣлъ святаго Великомученика и Побѣдоносца Георгія, требоваль Его Превосходительство разсмотрѣнія: того ради благословляемъ Вамъ Протоіерею Федорову, когда церковь строе-

ворца; при вновь строящейся Никольской церкви есть каменная часовня, въ которой бывають всенощныя бдѣнія въ воскресныя и праздничныя дни только въ лѣтнее время, пока не начнутся осенніе холода. Дома для причта есть церковныя, деревянные. Всѣхъ домовъ четыре для помѣщенія протоіерея, священника, діакона и перваго псаломщика, и для втораго псаломщика; послѣдній домъ ветхій, для жительства не удобенъ. Первые три застрахованы въ страх. обществѣ „Москва“ въ 6000 руб.—а четвертый, какъ ветхій, не застрахованъ. Жалованье причтъ не получаетъ, содержится на добровольныя пожертвованія прихожанъ; дохода въ годъ собирается до 4500 руб. Причтоваго капитала 3493 р. 10 коп., процентовъ получается 130 руб. 48 коп.; церковнаго капитала въ процентныхъ бумагахъ 41435 руб. 16 коп. Церковно-приходскихъ школъ въ соборномъ приходѣ двѣ. Первая соборная, въ которой учится 54 мальчика и 35 дѣвочекъ, открыта въ 1894 г., зданіе каменное, удобное, построено Семипалатинскимъ 1-й гильдіи купцомъ Алексѣемъ Вас. Москвиннымъ стоимостью 17000 руб., содержится частью на Синодальныя (480 р.), частью на церковныя суммы. Старшая и вторая учительницы получаютъ жалованья по 240 руб. въ годъ, третья и четвертая по 180 р. въ годъ. Вторая Никольская школа, въ ней обучается 35 мальчиковъ, открыта 1897 году—деревянная, пожертвована купцомъ Григоріемъ Ивановичемъ Ложкинымъ, стоимостью около 4000 р. Школа содержится на капиталъ, пожертвованный тѣмъ же благотворителемъ на семь лѣтъ. Учитель школы получаетъ 180 р. въ годъ. Законъ Божій въ обоихъ школахъ бесплатно преподаетъ старшій причтъ собора, а пѣніе псаломщики. Въ приходѣ остается 160 мальчиковъ и 200 дѣвочекъ. Въ приходѣ пра-

ніемъ окончена и въ старой церкви иконостасъ со святыми иконами проченъ, также и святыи престоли и Автимины не ветхи, то во вновь построенную церковь перенести и по прошенію прихожанъ во имя Преподобныхъ Антонія и Ѳеодосія Печерскихъ по чиноположенію церковному освятить, а другія церкви когда въ совершенное окончаніе со всею благолѣпиемъ церковнымъ приведено будутъ, о освщеніи оныхъ представить, съ сей же грамоты списавъ копію имѣть въ Духовномъ Правленіи впредь для вѣдома, а подлинную отъ дати въ церковное храненіе кому надлежитъ съ роспискою, писана лѣта Господня 1782 г. іюля 30 дня, у сея грамоты благословенная руки наша печать.

вославнаго населенія муж. п. 1988 и женска пола 1899 душъ. Раскольниковъ и сектантовъ нѣтъ. По штату положено состоять: протоіерею, священнику, діакону, и двумъ псаломщикамъ. Протоіерей Александръ Іоанновичъ *Соловьевъ*, 29 л., кандидатъ Московской дух. академіи, онъ же городской благочинный, на настоящемъ мѣстѣ съ 1896 года. Священникъ Стефанъ Неофитовичъ *Наумовъ*, 56 л., студентъ Тобольской дух. семинаріи, на настоящемъ мѣстѣ съ 1896 года, имѣеть награды: набедренникъ, скуфью, камлавку, паперстный крестъ, ордена св. Анны 2 и 3 степ. и сер. медаль въ память Императора Александра III. Діаконъ Сумеонъ Петровичъ *Облецовъ*, 28 л., изъ 1 класса Барнаульскаго дух. училища, на настоящемъ мѣстѣ съ 1895 года, награды не имѣеть. Псаломщики: 1-й Владиміръ Александровичъ *Рождественскій*, 25., окончилъ курсъ въ Семипалатинскомъ городскомъ училищѣ и удостоенъ званія учителя начальнаго училища, на настоящемъ мѣстѣ съ 1896 года, награды не имѣеть, 2-го — мѣсто праздное.

96) **Александро-Невская церковь** г. Семипалатинска однопрестольная, каменная, построена въ 1890 году, купцомъ Ѳедоромъ Петровичемъ Плещеевымъ, прочная и довольно вмѣстительная. Чудотворныхъ и мѣстно чтимыхъ иконъ нѣтъ. Домъ для причта въ двѣ квартиры, построенъ строителемъ храма, прочный, земли при церкви нѣтъ. Казеннаго жалованья нѣтъ. Причтъ пользуется процентами съ капитала въ 12000 рублей, вложеннаго строителемъ храма, именно; священникъ 342 р., и псаломщикъ 114 руб. въ годъ; братскихъ доходовъ бывають въ годъ до 1600 рублей. Въ Александро-Невской церковно-приходской школѣ, обучается 46 мальч. и 11 дѣв., остается внѣ школы 16 мальч. и 21 дѣвочка. Школа содержится на $\frac{0}{100}\frac{0}{100}$ съ 5000 руб., пожертвованныхъ строителемъ школы, купцомъ Ѳедор. Петр. Плещеевымъ, и на церковныя средства. Законоучителями состоять мѣстные священникъ и діаконъ безплатно, двѣ учительницы получаютъ по 180 р. въ годъ каждая. Населенія въ приходѣ мужеска пола 274 души, женск. пола 314 душъ, всѣ православные, раскольниковъ и сектантовъ нѣтъ. Въ приходѣ проживають татары, которые къ православнымъ, ровно какъ послѣдніе къ

нимъ относятся миролюбиво. Причта по указу Святѣйшаго Правительствъ Синода, отъ 28 Марта 1891 г. за № 1288, положено: священникъ и псаломщикъ. Священникъ Димитрій Леонтьевичъ *Соколовъ*, 23 лѣтъ, окончилъ курсъ въ Томской духовной семинаріи съ званіемъ студента, опредѣленъ къ сей церкви 7 Іюня 1891 г., имѣетъ набедренникъ и скуфью; родился въ 1867 г. въ селѣ Курбатовѣ, Рязанской губ. Діаконъ на вакансіи псаломщика Валентинъ Александровичъ *Рождественскій* 27 лѣтъ, окончилъ курсъ въ Барнаульскомъ дух. училищѣ, служитъ при сей церкви съ 1893 г., родился въ Зыряповскомъ рудникѣ, Томской губ.

97) **Воскресенская церковь**, построена на средства оставшаго казачьяго урядника Митрофана Казакова; зданіемъ каменная, крѣпкая, вмѣстительна; престоловъ въ ней три: главный—во имя Воскресенія Христова и въ предѣлахъ: южномъ—во имя Свят. Митрофана, перваго Епископа Воронежскаго и въ сѣверномъ—во имя Арх. Михаила; чудотворныхъ и мѣстнотимыхъ иконъ въ церкви нѣтъ: въ предѣлахъ прихода имѣется „Св. ключъ“ получившій свое названіе по чудесному явленію здѣсь копіи Абалацкой иконы Божіей Матери; мѣсто это является предметомъ благоговѣйнаго почитанія, какъ мѣстныхъ, такъ и окрестныхъ жителей Чудотворная икона Божіей Матери Знаменія находится въ Семипалатинскомъ Соборѣ. Крестный ходъ на „Св. ключъ“ бываетъ ежегодно 7 Іюля совместно съ соборнымъ причтомъ. Къ Воскресенской церкви приписаны шесть казачьихъ поселковъ, находящихся отъ церкви въ 16—52 верстахъ; препятствій къ сообщенію съ поселками нѣтъ; въ приходѣ имѣется четыре часовни; въ одной изъ нихъ, находящейся близъ „Святаго ключа“, богослуженіе совершается ежедневно, начиная съ 15 Августа и по 1 Октября; въ остальныхъ часовняхъ богослуженіе совершается не менѣе 10 разъ въ годъ въ каждой. Для жительства причта имѣется два дома; вполне удобные. Земли пахатной, сѣнокосной и усадебной не отведено; лѣса нѣтъ. На содержаніе причта отпускается жалованье отъ казачьяго войска: настоятелю 200 руб., священнику 70 р. и каждому изъ псаломщиковъ—по 120 руб. въ годъ. Причтоваго капитала при церкви имѣется 1830 руб.; церковнаго—3200 руб.; съ цер-

ваго получается процентов 68 руб. 64 коп. въ годъ, а второго — 126 р. 35 к. Братскихъ кружечныхъ доходовъ получается въ годъ до 2500 рублей. Въ приходѣ имѣются двѣ церковныя школы, въ коихъ обучается 99 дѣтей обоого пола; школы помѣщаются въ собственныхъ зданіяхъ, содержатся на мѣстныхъ средства съ пособіемъ изъ суммъ Св. Синода; въ школахъ преподають мѣстные священники (безплатно) и 3 учительницы, получающія за свой трудъ отъ 180 до 300 р. въ годъ. Въ приходѣ насчитывается 2220 душъ муж. пола и 2297 душъ женск. пола; раскольниковъ—2 муж. пола и 1 женск. пола; всѣ они принадлежать къ беспоповскому толку. По штату, утвержденному 30 Апрѣля 1877 года, при церкви положено быть настоятелю, помощнику и 2 псаломщикамъ; Священникъ Дмитрій Никол. *Алексинскій*, 36 лѣтъ, студентъ Семинаріи; при настоящей церкви съ 1894 года; имѣетъ камиллаву, сер. медаль въ память Императора Александра III и знакъ Омскаго Общества хорговеносцовъ; родомъ Ярославской губ. Священникъ Павелъ Петр. *Изъяковъ*, 22 лѣтъ, окончившій Духовную Семинарію, при сей церкви съ 1898 года, награда, не имѣетъ; родомъ изъ г. Семипалатинска. Діаконъ Миرونъ Евф. *Устюжнинъ*, 29 л., изъ катихиз. училища; при сей церкви съ 1896 г. уроженецъ Томской губ. Псаломщикъ Николай Иван. *Уксусниковъ*, 44 лѣтъ, изъ духовнаго училища; на настоящемъ мѣстѣ съ 1897 года, уроженецъ Тобольской губерніи.

БЛАГОЧИНІЕ СЕМИПАЛАТИНСКАГО УѢЗДА.

Благочинный, Священникъ Дмитрій Николаевичъ *Алексинскій* (адр. г. Семипалатинскъ, Воскресенская церковь).

98) **Село Карпово**, Семипалатинск. обл. и уѣзда при несудоходной рѣкѣ Чарь. Почтово-телеграфная контора находится въ г. Семипалатинскѣ въ 60 в, епархіальный городъ—въ 786 верстахъ. Церковь имѣетъ одинъ престолъ освященна 29-го Августа 1899 г. во имя Благовѣрнаго Великаго Князя Александра Невскаго; построена изъ дерева на по жертвованія благотворителей и главнымъ образомъ Полковника А. В. Елагина. Церковь прочна и вмѣстительна; чудотворныхъ иконъ нѣтъ.

Приписной поселокъ Таубинскій въ 18 верст. отъ приходской церкви, сообщеніе во время весенняго разлива затруднительно. Часовенъ и молитвенныхъ домовъ въ приходѣ нѣтъ. Поселокъ этотъ наименованъ въ честь бывшаго Степнаго Генералъ-Губернатора барона Максима Антонов. Таубе. Для жительства священника имѣется каменный домъ, удобный, съ необходимыми постройками; земли въ пользу причта пахатной и сѣнокосной отведено 90 десятинъ, лѣса нѣтъ. Землей причтъ пользуется безпрепятственно. Жалованья положено изъ суммъ Св. Синода священнику 600 р. и псаломщику 200 руб. въ годъ. Капиталовъ причта нѣтъ. дохода въ братскую кружку бываетъ около 100 р. въ годъ. При церкви имѣется церковно-приходская школа, открытая въ 1899 г., помѣщается въ собственномъ зданіи, содержится на средства отпускаемыя изъ суммъ Семиналатинскаго отдѣленія Епарх. Учил. Совѣта; въ школѣ обучается 30 м. и 9 дѣв.; преподаетъ мѣстный священникъ и получаетъ за это 200 р. въ годъ. Народонаселенія въ приходѣ муж. п. 501 д. и жен. п. 456 д., инославнаго и иновѣрнаго народонаселенія нѣтъ; нѣтъ и раскольниковъ. Причтъ по штату положенъ: священникъ и псаломщикъ. Священ. Александръ Николаевичъ *Рунинъ*, 22 л. изъ 4 клас. Духовной Семинаріи, на настоящемъ мѣстѣ находится съ 1899 г., родомъ изъ г. Екатеринбургa Пермской губерніи. Псаломщикъ Алексѣй Александровичъ *Грузинскій* изъ 2 кл. Духов. Семинаріи, въ настоящ. приходѣ находится съ 1899 года, родомъ изъ г. Оренбурга.

99) **Село Кононирское**, Семиналатинск. обл. и уѣзда, Александровской волости, при озерѣ; ближайшая почтово-телеграфная контора въ г. Семиналатинскѣ въ 56 верстахъ. Расстояніе села отъ г. Омска 700 верст. Церковь однопрестольная, во имя Св. и Чудотворца Николая, деревянная, на каменномъ фундаментѣ, построена въ 1877 г. на средства прихожанъ и пожертвованія постороннихъ лицъ, прочна и вмѣстительна. Чудотворныхъ иконъ и другихъ предметовъ народнаго почитанія нѣтъ. Приписныхъ селъ и деревень нѣтъ. Домъ для священника новый, а домъ псаломщика требуетъ капитальнаго ремонта. Пахатной земли и сѣнокосной законнымъ порядкомъ для причта не отведено: по взаимному соглашенію съ

прихожанами причтъ пользуется сѣнокосною и пахатною землею изъ надѣла крестьянъ. Жалованья положено: священнику отъ казны 300 р. и пособіе отъ прихожанъ 140 р. въ годъ; псаломщику отъ казны 100 р. и отъ прихожанъ 40 руб. въ годъ. Капиталовъ церковь не имѣтъ. Причтоваго капитала 50 руб., % причтъ получаетъ 1 р. 80 коп. въ годъ. Дохода въ братскую кружку бываетъ до 500 руб. въ годъ. Населенія мужскаго пола 791 душа и женскаго пола 775 д. всѣ православные, раскольниковъ нѣтъ. По штату положено быть священнику и псаломщику. Священникъ Константинъ Николаевичъ *Ланинъ*, 31 года, изъ 2-го кл. Тобольской Духовн. Семинаріи, въ приходѣ съ 1899 г., наградъ не имѣтъ, родомъ изъ г. Ялуторовска Тобольской губ. Псаломщикъ Михаилъ Петровичъ *Зоринъ*, 57 лѣтъ; изъ низшаго отдѣленія Томскаго духовнаго училища, въ приходѣ съ 1890 г. наградъ не имѣтъ, родомъ изъ Пензенской губерніи.

100) **Село Больше-Владимірское**, Семипалатинск. обл. и уѣзда, Александровской волости (Правленіе въ самомъ селѣ), расположено у небольшого озера, не имѣющаго названія; отъ судоходной р. Иртыша находится въ 25 верстахъ на правомъ берегу; ближайшая почтово-телеграфная контора въ Семипалатинскѣ въ 75 верстахъ; сообщеніе съ названнымъ городомъ по земскому почтовому тракту совершается правильно 1 разъ въ недѣлю; до епархіальнаго города 782 версты. Церковь однопрестольная во имя Святыя Троицы, деревянная съ такой же колокольней, на каменномъ фундаментѣ, построена 1874 — 1876 г. г. на средства прихожанъ при помощи постороннихъ жертвователей, прочна; въ 1899 году расширена на средства прихожанъ братьевъ Петра и Григорія Колбиныхъ и теперь вмѣстительна; чудотворныхъ и мѣстно чтимыхъ иконъ и историческихъ предметовъ нѣтъ. Къ приходу приписана деревня, находящаяся въ 7 верстахъ по земско-почтовому тракту, Мало-Владимірская (Рамоданъ по киргизски), сообщеніе во всякое время года удобное; въ этой деревнѣ заготавливаются матеріалы на постройку собственной церкви. Для причта дома деревянные, удобные, со всѣми необходимыми хозяйственными службами; земли узаконеннымъ порядкомъ не отведено, но по соглашенію съ прихожанами причтъ пользуется пахатною, сѣ-

нокосною землею и лѣсомъ изъ крестьянскаго надѣла. Причтъ получаетъ ежегодное пособіе отъ прихожанъ: священникъ 140 р. и 350 пуд. зерноваго хлѣба, а псаломщикъ 40 р. и 125 пуд. хлѣба въ годъ. Причтовый капиталъ въ 100 руб. приноситъ процентовъ 3 р. 60 к. въ годъ; кружечнаго дохода бываетъ до 600 руб. въ годъ. Населенія въ приходѣ 1337 муж. пола и 1300 женск. пола; всѣ православные, раскольниковъ Австрійскаго толка 1 м. п. и 1 женска п., они ни какого значенія не имѣютъ, ибо на нихъ не обращаютъ вниманія. Причта положено — священникъ и псаломщикъ. Священникъ Георгій Васильевичъ *Васильевъ*, 35 лѣтъ, окончилъ курсъ въ Казанской учительской Семинаріи, родомъ изъ чувашск. Казанской губерніи: въ настоящемъ приходѣ съ 1893 г. имѣетъ набадренникъ. Псаломщикъ Евтихій Васильевичъ *Бревновъ*, 56 лѣтъ, домашняго образованія, родомъ изъ Тобольской губерніи; на настоящемъ мѣстѣ состоитъ съ 1883 г.

101) **Село Лаптевъ-Логъ**, Зѣминогорскаго уѣзда, Тобольской губерніи: почтово-телеграфная контора въ 72 верстахъ въ г. Семишлатинскѣ, отъ епархіальнаго города около 800 верстъ. Церковь во имя св. Николая чудотворца, однопредстольная, деревянная, на каменномъ фундаментѣ, построена на средства прихожанъ, освящена въ 1900 году. Приписныхъ селъ и деревень нѣтъ. Причтовые дома и постройки удобны. Земля причту еще не отведена. Жалованья положено: священнику казеннаго 300 р. и изъ общества 300 р. Псаломщику казеннаго 100 р. и изъ общества 120 руб. Капиталовъ причта и церкви нѣтъ. Въ селѣ есть школа грамоты, въ коей учится 48 дѣтей обоюбого пола: учительница получаетъ жалованья отъ общества 120 р. въ годъ; школа помѣщается въ наемной квартирѣ. Населенія въ приходѣ мужескаго пола 1180 ч. женскаго пола 1115 ч., есть одинъ раскольникъ, старовѣръ. По штату положенъ священникъ и псаломщикъ. Священникъ Сумеонъ *Шанинъ* 30 л., изъ неокончившихъ Омскую Гимназію, въ приходѣ съ 1898 г. имѣетъ набадренникъ, уроженецъ Семирѣченской области. Псаломщикъ Матфей Васильевичъ *Яковлевъ* 20 л., учился въ Семишлатинской Воскресенской церковно-приходской школѣ, въ приходѣ съ 1898 г., родился въ г. Семишлатинскѣ.

102) **Село Шадрухинское**, Томской губерніи, Змѣиногорскаго уѣзда, Шелковниковской волости: ближайшая почтово-телеграфная контора, ближайшій почтовый трактъ и парходная пристань—въ городѣ Семиналатинскѣ въ 85 верстахъ; отъ уѣзднаго города 180 версть, отъ епархіальнаго — 812 версть. Церковь во имя Святаго Іоанна Златоуста, однопрестольная, деревянная, крытая тесомъ съ таковою-же въ одной связи колокольнею, утверждена на подкладкахъ изъ дикаго камня, построена въ 1895—1897 годахъ тщаніемъ прихожанъ на ихъ-же средства, прочна но не вмѣстительна; чудотворныхъ и мѣстно-чтимыхъ иконъ, а равно и другихъ предметовъ народнаго почитанія нѣтъ. Приписныхъ селъ и деревень въ приходѣ нѣтъ; нѣтъ также въ приходѣ ни часовень ни молитвенныхъ домовъ. Для причта есть два деревянные дома, при томъ и другомъ домѣ имѣются необходимыя хозяйственныя постройки; для жительства удобны; земли при церкви—пахатной и сѣнокосной . узаконеннымъ порядкомъ еще не отведено. На содержаніе причта назначено отъ казны священнику — 300 руб. и псаломщику — 100 руб., кромѣ того священникъ получаетъ отъ прихожанъ ежегодно — 300 руб. и хлѣбной руги 350 пуд., а псаломщикъ — 100 руб. и хлѣбной руги 125 пуд.; жалованье отъ прихожанъ причтъ получаетъ по приговору отъ 1897 года 20 Іюня за № 8, который представленъ въ Духовную Консисторію; церковнаго и причтоваго капитала въ церкви нѣтъ; братскихъ кружечныхъ доходовъ бываетъ примѣрно до 400 руб. въ годъ. При церкви существуетъ школа грамоты, обучается въ ней 32 человекъ, а остается внѣ школы 76 дѣтей; содержится школа на средства прихожанъ, помѣщается въ церковной сторожкѣ; учительница получаетъ жалованья въ годъ 147 рублей изъ Шелковниковскаго Волостнаго Правленія. Въ приходѣ имѣется мужскаго п. 460 человекъ и женскаго -- 458 д., всѣ они православнаго вѣроисповѣданія, раскольниковъ въ приходѣ нѣтъ. Причта при сей церкви положено священникъ и псаломщикъ. Священникъ Константинъ Михайловичъ *Поповъ* 49 лѣтъ, обучался въ Угличскомъ Духовномъ училищѣ; опредѣленъ въ приходъ 6-го Іюля 1899 года, наградъ не имѣетъ, родился въ Мышкинскомъ уѣздѣ, Ярославской губерніи. Псаломщикъ Никита Ха-

ритоновичъ *Руденко* 26 лѣтъ, домашняго образованія, опредѣленъ на должность 30 Мая 1898 года: родился въ селѣ Коноваловскомъ, Кокчетавскаго уѣзда, Акмолинской области.

103) **Село Топольное**, Томской губерніи, Змѣиногорскаго уѣзда, Шелковниковокой волости: ближайшая почтово-телеграфная контора, почтовый трактъ и пароходная пристань — въ городѣ Семипалатинскѣ въ 60 верстахъ: отъ уѣзднаго города 190 верстъ; отъ епархіальнаго — 786 верстъ. Село Топольное, состоящее изъ 147 домовъ, лежитъ при оушкѣ Барнаульскаго сосноваго бора, не имѣеть ни рѣки, ни озера: жители довольствуются исключительно колодцами, вода въ которыхъ по большей части мало пригодна для питья; село существуетъ болѣе 30 лѣтъ, населено крестьянами, лѣтъ 50 тому назадъ переселившимися изъ внутреннихъ губерній Европейской Россіи, такъ что въ настоящее время уже мало имѣется въ селѣ такихъ, которые бы хорошо помнили Европ. Россію. Церковь во имя Святаго Архистратига Михаила, однопрестольная, деревянная, съ таковою-же въ одной связи колокольнею, на каменномъ фундаментѣ, построена въ 1891 году тщаніемъ прихожанъ, на ихъ-же средства, прочная и вмѣстительная: чудотворныхъ и мѣстно-чтимыхъ иконъ, а равно и другихъ предметовъ народнаго почитанія нѣтъ. Приписныхъ селъ и деревень въ приходѣ нѣтъ; нѣтъ также въ приходѣ ни часовенъ, ни молитвенныхъ домовъ. Дома для священно-церковно-служителей имѣются деревянные, устроены на средства прихожанъ, удобные; при домахъ имѣются хозяйственныя постройки; земли пахатной и сѣвобосной отведено причту 99 десятинъ, лѣса нѣтъ; земля отведена прохожанами временно; землею причтъ пользуется безпріяетственно. Причтъ получаетъ жалованье отъ прихожанъ по приговору отъ 26 Октября 1893 года за № 4, священникъ — 300 руб. въ годъ, псаломщикъ — 100 рублей и хлѣбной руги священникъ 350 пудовъ въ годъ, псаломщикъ 125 пудовъ; церковнаго и причтоваго капитала въ церкви нѣтъ; братскихъ кружечныхъ доходовъ бываетъ до 400 рублей въ годъ. Въ приходѣ существуетъ церковно-приходская школа, обучается въ ней 38 дѣтей обоего пола, остается внѣ школы 68 дѣтей; содержится школа на средства прихожанъ, номѣщается въ зданіи, выстроенномъ прихожанами: въ школѣ пре-

подаеть священникъ бесплатно; учительница получаетъ жалованья въ годъ 150 рублей отъ прихожанъ. Населенія мужеска пола 590 душъ, жепска п. 551 д., всеѣ они православные, раскольниковъ въ приходѣ нѣтъ. Причта положено: священникъ и псаломщикъ. Священникъ Іоаннъ Константиновичъ *Поповъ* 21 года, окончилъ курсъ Ярославской Духовной Семинаріи по 2-му разряду, опредѣленъ въ приходъ 23-го Іюля 1899 года; родился въ селѣ Дубровѣ, Угличскаго уѣзда, Ярославской губерніи Псаломщикъ Михаилъ Ивановичъ *Никольскій* 66 лѣтъ, окончилъ курсъ въ Омскомъ Духовномъ училищѣ, опредѣленъ въ приходъ 3-го Сентября 1896 года, награды не имѣеть; родился въ селѣ Малышевскомъ Барнаульскаго уѣзда, Томской губерніи.

104) Село **Бородулихинское**, Томской губерніи, Зѣминогорскаго уѣзда, Ново-Шульбинской волости; при горько-соленомъ озерѣ, которое названія не имѣеть. Водой жители пользуются изъ колодезь. Ближайшая почтово-телеграфная контора, почтовый трактъ и пароходная пристань — въ г. Семипалатинскѣ, въ 65 верстахъ: тамъ-же и мѣстный благочинный. Отъ уѣзднаго города въ 65 верстахъ, а отъ епархіального въ 792 верстахъ Корреспонденція получается чрезъ Шемонаевское почтовое отдѣленіе, Томской губ., Зѣминогорскаго уѣзда. Церковь во имя св пророка Іліи, однопрестольная, съ таковою-же въ одной связи колокольнею, на каменномъ фундаментѣ, крыта желѣзомъ, прочна, но не вмѣстительна, построена тѣцаніемъ прихожанъ, освящена 9 Октября 1893 года. Особо-чтимыхъ иконъ и другихъ предметовъ народнаго почитанія нѣтъ. Есть приписное село Камышино, въ 17 верстахъ, гдѣ также тѣцаніемъ прихожанъ построена и освящена въ 1897 году 3 Іюня деревянная на каменномъ фундаментѣ крытая деревомъ церковь во имя св. Архистратига Михаила. Сообщение между сими селами удобно во всякое время года. Богослуженіе въ сей церкви совершается по возможности часто. Для священника имѣется новый деревянный домъ со всеми хозяйственными постройками, псаломщикъ помѣщается въ квартирѣ, нанимаемой на средства прихожанъ. Земля для причта еще не отмежевана, нынѣ причтъ пользуется 99 десятинами пахатной и сѣнокосной земли, отведенными крестьянами вре-

менно; мѣса нѣтъ. Причта при сей церкви положено: священникъ и псаломщикъ. Содержаніе причты получаетъ отъ прихожанъ: священникъ 225 руб. и 350 пуд. зерноваго хлѣба, и псаломщикъ — 100 руб. и 125 пуд. зерноваго хлѣба въ годъ. Капиталовъ причта при церкви нѣтъ. Братскихъ кружечныхъ доходовъ бываетъ до 800 руб. въ годъ. Въ приходѣ семь имѣется двѣ церковныя школы: одна, въ селѣ Бородулихинскомъ, въ коей учителя 46 дѣтей, содержится на средства прихожанъ и помѣщается въ церковной сторожкѣ; учительница получаетъ жалованья 150 руб. въ годъ, отъ прихожанъ и 50 руб. изъ губернскаго земскаго сбора; вторая — школа грамоты въ селѣ Камышиномъ, въ ней учится 25 чел. дѣтей, содержится на средства прихожанъ и помѣщается въ церковной сторожкѣ: учитель получаетъ изъ мѣстныхъ средствъ 120 рублей въ годъ. Въ школы остается дѣтей 415 человекъ. Населенія въ приходѣ мужеска и 1277 ч. и женска 1298 человекъ, всѣ православныя: раскольниковъ въ приходѣ нѣтъ. Причта по штату положено священникъ и псаломщикъ. Священникъ Василій Александровичъ *Рождественскій* 35 л., изъ 1-го класса Духовной Семинаріи, въ настоящемъ приходѣ 4 года, сибирякъ; наградъ не имѣетъ. Псаломщикъ Андрей Павловичъ *Останинъ*, 24 лѣтъ, уроженецъ г. Семиалатинска, изъ пятикласснаго городского училища, въ настоящемъ приходѣ 3 года; наградъ не имѣетъ.

105) Село **Жерновское**, Томской губ., Змѣиногорскаго уѣзда, Ново-Шульбинской волости, стоитъ на маленькой (не всегда проточной) рѣчкѣ. Ближайшая почтовая станція находится въ 60 верстахъ, откуда и получается корреспонденція: отъ мѣстнаго благочиннаго — въ 70 верст., отъ епархіальнаго города 797 верстъ. Церковь во имя Покрова Пресвятыя Богородицы, однопрестольная, деревянная, на каменномъ фундаментѣ, построена вмѣсто сгорѣвшей въ 1882 г., на средства прихожанъ съ помощію добротныхъ жертвователей, прочна, но маловмѣстительна. Въ память избавленія отъ холеры въ 1892 году, бываетъ крестный ходъ вокругъ села 27 Іюля, въ день св. Великомученика и Цѣлителя Пантелеимона. Приписная деревня Ново-Шульбинская въ 12 вер. вся состоитъ изъ раскольниковъ. Для причты имѣется три дома деревянные, два удобные,

домъ псаломщика тѣсный и холодный. Земли сѣнокосной 9 дес., пахатной 90 десят., лѣса нѣтъ. Причтъ вмѣсто пользованія землею получаетъ ругу, именно: священникъ 350 п. въ годъ, діаконъ 200 п., псаломщикъ 125 п., землею-же пользуются крѣстьяне. На содержаніе причта получается отъ казны 550 рублей въ годъ, а именно: священнику 300 р., діакону 150 р., псаломщику 100 р. Капиталовъ церковныхъ и причта нѣтъ. Братскихъ доходовъ бываетъ до 600 руб. въ годъ. При церкви существуетъ женская церковно-приходская школа, учится въ ней 45 дѣвочекъ, помѣщается въ квартирѣ, панятою на средства мѣстныхъ жителей; содержится на мѣстные средства съ пособіемъ изъ суммъ Томскаго Губерн. Земскаго сбора. Законоучит. мѣстный священникъ—*бесплатно* Учительница, получаетъ за труды 150 р. въ годъ. Въ дер. Новошуйбинской имѣется смѣшанная церковно-прих. школа, помѣщается въ квартирѣ, занимаемой на средства жителей; содержится на суммы изъ Том. Губ. сбора; учится въ ней 42 мальч. и 10 дѣвоч., учитель получаетъ 180 руб. въ годъ изъ суммъ Том. Губ. сбора. Населенія мужеск. и женск. пола 3525 д., изъ нихъ правосл. 2549, раскольниковъ Австрійскаго и Феофановскаго толка 976 д. Православные относятся къ раскольникамъ равнодушно, а раскольники къ православнымъ враждебно. Причта по штату положено: священникъ и два псаломщика, а въ 1888 году одному изъ псаломщ. предоставлено быть діакономъ; всѣ на лицо Священникъ *Теодоръ Михайловичъ Олоровъ* 52 лѣтъ, изъ средняго отдѣленія Калужской Духов. Семинаріи; служить въ одномъ приходѣ 20 лѣтъ, имѣеть на-бедренникъ, скуфью и медаль за народную перепись, родомъ изъ Калужской губерніи. Діаконъ *Владиміръ Михайловичъ Троерановъ*, окончилъ курсъ въ Павлодарскомъ Городскомъ 3-хъ классномъ училищѣ, родомъ изъ Павлодарскаго уѣзда, Семипалатинск. области, 29 лѣтъ; въ семь приходѣ 3-й годъ. Псаломщикъ *Алексѣй Павловичъ Андриановъ*, изъ 1-го класса Тобольск. Дух. Семинаріи, 22 лѣтъ, въ семь приходѣ 5 лѣтъ, родомъ изъ г. Акмолинска.

106) **Село Красноярское**, Томской губерніи, Змѣиногорскаго уѣзда, Ново-Шуйбинской волости, на несудоходной рѣкѣ Убѣ; ближайшая почтово-телеграфная контора и пароход-

ная пристань въ г. Семипалатинскѣ, въ 117 верстахъ; отъ мѣстнаго благочиннаго въ 117 верстахъ, отъ епархіальнаго города въ 844 верстахъ. Церковь во имя св. Архидіакона Стефана, однопрестольная, деревянная, построена въ 1882 году, на средства крестьянина Стефана Похабова: прочна, вмѣстительна; чудотворныхъ и мѣстно-чтимыхъ иконъ и какихъ либо замѣчательныхъ предметовъ въ ней нѣтъ. Приходъ состоитъ изъ одного села Красноярскаго, въ коемъ ни часовенъ, ни молитвенныхъ домовъ не имѣется. Для жительства причта имѣются два дома, деревянные, удобные: земли ни усадебной, ни сѣнокосной узаконеннымъ порядкомъ не отведено. На содержаніе причта положено жалованье отъ казны: священнику 300 руб. въ годъ, псаломщику 100 р.: кромѣ того причтъ получаетъ ежегодное пособіе отъ прихожанъ — священникъ 300 р. и 350 пуд зерноваго, хлѣба, а псаломщикъ — 100 р. и 125 пуд. зерноваго хлѣба; ни церковь, ни причтъ капиталовъ не имѣютъ; братскихъ кружечныхъ доходовъ бываетъ до 400 руб. въ годъ. Церковная школа помѣщается въ собственномъ зданіи; обучается 42 дѣтей обоего пола, учительница получаетъ 120 р. въ годъ, изъ коихъ 60 р. отпускается изъ суммъ земскаго сбора и 60 р. даетъ причтъ. Въ приходѣ 757 чел. мужеска пола и 828 чел. женска пола; раскольниковъ нѣтъ. По штату положены священникъ и псаломщикъ; Священникъ Михаилъ Никол. *Рождественскій*, 55 лѣтъ, изъ духовнаго училища, на настоящемъ мѣстѣ съ 1891 года; награды не имѣетъ: уроженецъ Томской губ. Псаломщикъ Павелъ *Селивановъ*.

107) **Село Золотухинское**, Томской губерніи, Змѣиногор. у., Локтевской волости, расположено при несудоходной рѣкѣ Золотухѣ, — ближайшая почтово-телеграфная контора, откуда получается корреспонденція въ городъ Змѣиногорскѣ, Томской губерніи, въ 60-ти верстахъ, мѣстный благочинный въ 113 верстахъ, епархіальный городъ въ 840 верстахъ. Церковь во имя св. Архистратига Михаила, однопрестольная, деревянная, на каменномъ фундаментѣ; построена тшаніемъ прихожанъ въ 1893 году; освящена 26 Мая, 1897 года, прочна и вмѣстительна; — чудотворныхъ и особо-чтимыхъ иконъ нѣтъ. Къ церкви села Золотухинскаго приписана деревня Горюновка, въ

3-хъ верстахъ, сообщеніе удобное. Часовенъ и молитвенныхъ домовъ въ приходѣ нѣтъ. Для причта имѣются два дома деревянные; построены на средства прихожанъ, удобны; при священническомъ домѣ имѣются хозяйственные постройки, при домѣ же псаломщика оныхъ пока не имѣется.—Земля для причта не отведена. На содержаніе причта назначено отъ казны по 400 рублей въ годъ, въ томъ числѣ священнику 300 рублей и псаломщику 100 рублей: кромѣ того священникъ получаетъ отъ прихожанъ ежегодно 300 рублей и хлѣбной руги 350 пудовъ, а псаломщикъ 100 рублей и хлѣбной руги 125 пудовъ.—Причтоваго капитала при церкви нѣтъ; братскихъ кружечныхъ доходовъ бываетъ въ годъ до 800 рублей. При церкви существуетъ школа грамоты, открытая въ 1892 году, помѣщается въ церковной сторожкѣ.—Учениковъ въ ней помѣщается до 59 человекъ: остается внѣ школы 251 человекъ. Школа содержится на средства церкви и крестьянъ. Въ школѣ преподають: мѣстный священникъ безмездно и псаломщикъ — съ 1-го Октября 1899 года, получая по восьми рублей за учебный мѣсяць изъ Локтевскаго Волостнаго Правленія. Населенія въ приходѣ мужеска пола 1492 души и женска пола 1399 душъ; все православныя, раскольниковъ нѣтъ. Причта при церкви положено: священникъ и псаломщикъ. Священникъ Павелъ Константиновичъ *Поповъ*, сынъ священника, 28 лѣтъ, изъ 3-го класса Духовной Семинаріи, служить на семь мѣствъ съ 3 числа Января 1898 года. Псаломщикъ Илья Константиновичъ *Поповъ*, сынъ священника, 25 лѣтъ, кончившій курсъ въ Духовной Семинаріи, служить на семь мѣствъ съ 16 Августа 1899 года. -- Священникъ и псаломщикъ родомъ изъ села Дубровы, Ярославской губерніи, Угличскаго уѣзда.

БЛАГОЧИНІЕ ПАВЛОДАРСКАГО УѢЗДА, СЕМИПАЛАТИНСКОЙ ОБЛАСТИ.

Благочинный, священникъ Александръ Михайловичъ *Павловъ* (адр. г. Павлодаръ).

Г. Павлодаръ, уѣздный городъ Семипалатинск. обл., расположенъ на берегу судоходной рѣки Иртыша, образованъ въ 1896 году изъ стан. Коряковской; жителей 7730 (4160 м. п.

и 3570 ж. п.), считая въ томъ числѣ населеніе пригородской станицы—божѣ 2750 д.; дом. 670; значительная часть казаки и киргизы. Здѣсь центръ мѣстной торговли съ степными киргизами. Въ городѣ три церкви, 1 мечеть, 5 училищъ—1 городское трехклассное, 1 женское приходское, 1 церковно-приходская школа, казачье училище и 1 киргизское училище; библиотека, основанная въ 1896 году, почтово-телеграфная контора, 1 аптека, 1 врачъ, 1 ветеринаръ, 1 фельдшеръ и 1 повивальная бабка; пароходная контора и агентъ общества транспортированія кладей „Надежда“. Гостинницъ и заѣзжихъ домовъ въ городѣ нѣтъ и пріѣзжіе останавливаются у тѣхъ, кто приметъ. Впрочемъ, у мѣстныхъ казаковъ можно имѣть помѣщеніе за недорогую плату. Ярмарокъ не бываетъ. Въ г. Павлодаръ и его уѣздъ весною и лѣтомъ съѣзжаются ското-промышленники для покупки скота. Разстояніе отъ желѣзной дороги въ г. Омскѣ 380 верстъ почтовымъ трактомъ, или на пароходѣ по р. Иртышу.

108) **Флоро-Лаврская Церковь** деревянная, построена въ 1841 г. тѣщаніемъ Семипалатинскаго купца Петра Іоанновича Токарева съ помощію прихожанъ, прочна, невмѣстительна; чудотворныхъ и мѣстно чтимыхъ иконъ и другихъ предметовъ народнаго почитанія, или историческаго характера нѣтъ. Крестный ходъ бываетъ 8 Сентября на холерное кладбище въ память избавленія отъ холеры; 8 Юля совершается крестный ходъ вокругъ города въ память заложения и освященія Св. Троицкой церкви въ городѣ Павлодарѣ. Къ церкви св. Флора и Лавра приписаны городскія безпричтовыя церкви.—Троицкая и кладбищенская; обѣ каменные, новыя, красивыя; въ 21½ верст. находится поселокъ Подстешной, сообщеніе удобно; часовень и молитвенныхъ домовъ въ приходѣ нѣтъ. Священники помѣщаются въ трехъ церковныхъ удобныхъ, деревянныхъ домахъ, а штатный діаконъ помѣщается въ церковномъ же удобномъ домѣ. Земли на причтъ положено 99 десятинъ сѣнокосной удобной; причтъ пользуется ею безпрепятственно. Священникъ 1-й получаетъ жалованья въ годъ отъ казны и изъ войсковыхъ суммъ 200 руб. и 300 рублей за законоучительство въ городскомъ 3-хъ классномъ мужскомъ училищѣ, священникъ 2-й изъ городскихъ суммъ получаетъ въ годъ

350 руб., священникъ 3-й изъ городскихъ-же суммъ получаетъ въ годъ 300 руб., штатный діаконовъ отъ казны и изъ войсковыхъ суммъ получаетъ въ годъ 70 р. — изъ того-же источника получаютъ два псаломщика по 120 р., а 3-й псаломщикъ изъ городскихъ суммъ получаетъ ежегодно по 156 рублей. Капиталь церкви 18,084 р. 53 к., $\frac{0}{100}\frac{0}{100}$ въ годъ получается 685 р.; капиталъ причта 1,963 р. 83 к., $\frac{0}{100}\frac{0}{100}$ въ годъ получается 73 р., дохода въ братскую кружку въ годъ бываетъ около 6,000 р. Въ церковно-приходской школѣ учится—53 —мальчика, 12—дѣвочекъ, а такъ-какъ кромѣ этой школы въ приходѣ есть еще пять школъ другихъ вѣдомствъ, то внѣ школы остается самое небольшое количество дѣтей; школа содержится частію на средства церкви, частію на средства Павлодарскаго мѣщанскаго общества, помѣщается въ собственномъ деревянномъ зданіи; учительница 1-го отдѣленія получаетъ по 180 р. въ годъ изъ суммъ церковно-приходской школы, учитель 2 и 3 отдѣленія получаетъ 240 р. въ годъ изъ Семиналатинскаго отдѣленія Омскаго Училищнаго Совѣта. Населенія въ приходѣ мужеска пола 2127 д. и женска 2181 д., все православныя; есть въ приходѣ и раскольники и сектанты въ небольшомъ количествѣ; православное населеніе относится къ нимъ недружелюбно и старается не имѣть съ ними общенія. По штату положены причты: три священника, штатный діаконовъ и три псаломщика. Священникъ 1-й Александръ Михайловичъ *Павловъ*, 36 лѣтъ, окончившій курсъ въ Томской Духовной Семинаріи, въ настоящемъ приходѣ съ 1896 года; имѣетъ набедренникъ, фіолетовую скуфью и камилавку, онъ-же уѣздный благочинный; родомъ изъ ст. Бухтарминской Семипалат. обл. Священникъ 2-й Андрей Ильичъ *Балашевъ*, 37 лѣтъ, окончившій курсъ въ Тобольской Духовной Семинаріи, въ настоящемъ приходѣ съ 1899 года; имѣетъ набедренникъ и фіолетовую скуфью. Священникъ 3-й Юаннъ Николаевичъ *Лукинъ* 47 лѣтъ, изъ низшаго отдѣленія Тобольской Духовной Семинаріи въ настоящемъ приходѣ съ 1875 г. имѣетъ набедренникъ. Діаконовъ Петръ Николаевичъ *Архангельскій* 26 лѣтъ, изъ 3-го класса Владимірской Духовной Семинаріи, въ настоящемъ приходѣ съ 1899 г. Діаконовъ (на вакансіи псаломщика) Михаилъ Венедиктовичъ *Свищовъ*, 29 лѣтъ, изъ 2-го класса

Тобольской Духовной Семинаріи, въ настоящемъ приходѣ съ 1889 г. Псаломщикъ Алексѣй Михайловичъ *Троерановъ* 24 лѣтъ окончили курсъ въ Каркаралинскомъ 3-хъ классномъ городскомъ училищѣ, въ настоящемъ приходѣ съ 1894 г. имѣтъ стихарь. Псаломщикъ Василій Никаноровичъ *Кротковъ* 34 лѣтъ, изъ 1-го класса Тобольской Духов. Семинаріи, въ настоящемъ приходѣ съ 1899 года.

Г. Каркаралинскъ, или Каркаралы, бывшая казачья станица, нынѣ уѣздный городъ Семипалатинск. обл., расположенъ у подножья Каркаралинскихъ горъ, при рѣкѣ Каркаралинкѣ, которая лѣтомъ почти высыхаетъ на тракту; при городѣ находится укрѣпленіе. Жителей въ немъ 4455 (2474 м. п. и 1981 ж. п.) — значительная часть магометанъ: домовъ до 450. Казачье населеніе группируется въ станицѣ рядомъ съ городомъ. Отсюда ведется значительная торговля съ киргизами, преимущественно мѣшковая, предметы торговли — скотъ и продукты скотоводства. Значительная часть населенія уѣзда — тоже киргизы. Въ городѣ 1 православная церковь, 1 мечеть, городское трехклассное училище, женская казачья школа, интернатъ для киргизскихъ мальчиковъ, низшая сельскохозяйственная школа, киргизскій пріемный покой (на 3 кровати для мужчинъ и 2 для женщинъ), военный лазаретъ. Гостинницы нѣтъ, но нѣкоторые изъ казаковъ принимаютъ къ себѣ пріѣзжихъ за умѣренную плату. Разстояніе отъ епархіального города, гдѣ ближайшая желѣзно-дорожная станція, въ 745 верст., отъ мѣстнаго благочиннаго (г. Павлодаръ) 355½ верстъ. Въ 50 верстахъ отъ Каркаралинска, въ степи, на особомъ пунктѣ „Куянды“ бываетъ ежегодно съ 25 Мая по 25 Юня ярмарка, называемая Ботовской, на которую съѣзжаются киргизы и пригоняютъ скотъ, большею частію курдючныхъ барановъ. Ярмарка существуетъ 45 лѣтъ и обороты ея достигаютъ до 1½ милліона рублей. Въ уѣздѣ развита горнозаводская промышленность.

109) **Каркаралинская церковь** во имя святаго Равноапостольнаго Князя Владиміра, однопрестольная, деревянная, въ связи съ таковою-же колокольною, на каменномъ фундаментѣ, крѣпка. Перестроена она изъ прежде-бывшей на Каркаралинскомъ православномъ кладбищѣ часовни въ 1864 г. на средства при-

хожанъ, а 25 Января 1865 года освящена съ разрѣшенія Тобольскаго Архіепископа Варлаама. Въѣстимостію очень не велика,—съ трудомъ вмѣщаетъ 250 челъ Съ 1896 года,—со времени пріобрѣтенія точной копіи съ Калужской иконы Богоматери, эта икона начинаетъ быть въ особомъ почитаніи у прихожанъ. Другихъ предметовъ особеннаго почитанія нѣтъ. Кромѣ обыкновенныхъ повсемѣстныхъ крестныхъ ходовъ, съ 1888 года установленъ въ Каркаралинскѣ крестный ходъ въ память 900 -- лѣтія крещенія Руси изъ церкви къ памятнику сего событія, поставленному въ городскомъ саду, совершается этотъ крестный ходъ въ храмовой праздникъ—15-го Іюля. Въ Каркаралинской церкви приписаны двѣ церкви: одна на Беркиринскомъ рудникѣ, въ 80 верстахъ отъ города, каменная съ таковою-же въ связи колокольнею, крѣпка, во имя свят. апостола и еванг. Іоанна Богослова. За выѣздомъ изъ Беркиринскаго рудника православныхъ, богослуженіе въ этой церкви не совершается; другая церковь Іоанно-Предтеченская въ стени, на Ботовской Куяндинской ярмаркѣ, деревянная съ таковою-же въ связи колокольнею, въ 50 верстахъ: богослуженіе совершается во время ярмарки съ 25 Мая по 25 Іюня. Собщеніе какъ съ той, такъ и съ другой церковью удобно. На Каркаралинскомъ кладбищѣ есть часовня во имя св. Великомученика Пантелеимона, богослуженіе совершается 27 Іюля. Священникъ пользуется квартирными деньгами, получая ихъ изъ Омскаго Интендантства въ количествѣ 100 руб. въ годъ. Діаконъ и псаломщикъ квартирныхъ денегъ не получаютъ: для нихъ станица Каркаралинская купила домъ, но для помѣщенія двухъ семей неудобный, почему въ немъ живетъ только діаконъ, а псаломщикъ занимаетъ себѣ квартиру на свой счетъ. Земли для причта отведено триста десятинъ, но земля эта находится въ юртовомъ надѣлѣ Каркаралинской станицы, которая отвела причту сѣнокосный участокъ около 80 десятинъ: пахатной и усадебной земли совѣмъ нѣтъ. Причтъ ходатайствуетъ чрезъ епархіальное начальство о надѣлѣ причта надлежащимъ количествомъ земли. Священникъ получаетъ жалованья 320 руб. въ годъ, діаконъ сверхштатный—псаломщическое жалованье 120 р., псаломщикъ—тоже 120 руб. всѣ изъ Омскаго Окружнаго Интендантскаго Управленія, по

Высочайше утвержденному окладу. Церкви имѣть капиталъ 33,259 руб. 70 коп. изъ нихъ 26,381 руб. 33 коп. имѣютъ специальное назначеніе, именно: на построеніе въ г. Каркаралинскѣ новаго каменитаго храма, и желѣзной ограды вокругъ церкви. Процентовъ на церковный капиталъ въ годъ получается 1195 руб. 81 коп. Капиталъ причта 215 руб. 9 коп., процентовъ на него получается въ годъ 8 р. Дохода въ братскую кружку поступаетъ иногда до 1500 руб. въ годъ. Церковныхъ школъ нѣтъ въ приходѣ: въ училищахъ другихъ въдомствъ обучается дѣтей православнаго вѣроисповѣданія мужеска пола 79 душъ, женска пола 33 души, всѣхъ дѣтей школьнаго возраста въ Каркаралинскомъ приходѣ, православныхъ мужеска пола 113, женска пола 118. Жителей въ городѣ около 4500 душъ обоего пола, изъ нихъ православныхъ 575 душъ мужеска пола, изъ 601 души женска пола, остальные мусульмане. Раскольниковъ, за исключеніемъ солдатъ, временно находящихся въ Каркаралинской мѣстной командѣ, въ приходѣ нѣтъ. Солдаты раскольники принадлежатъ къ Австрійскому толку. По штату положено состоять священнику и псаломщику. Священникъ Алексѣй Никитичъ *Шестаковъ*, 57 лѣтъ, окончилъ курсъ Калужской Духовной Семинаріи въ 1864 году, во второмъ разрядѣ, служитъ при Каркаралинской церкви съ 23 Іюля 1873 года, имѣетъ награды: набодренникъ, скуфью, камилавку, наперстный крестъ: родомъ изъ Калужской губерніи. Сверхштатный діаконъ Максимъ Ильичъ *Тресвятскій*, 41 года, окончилъ курсъ Курганскаго уѣзднаго училища, служитъ при настоящей церкви съ 30 Мая 1896 года, уроженецъ Тобольской губерніи, сынъ священника Псаломщикъ Леонидъ Стефановичъ *Виноградовъ*, 22 лѣтъ изъ 2-го класса Тобольской Духовной Семинаріи служитъ при сей церкви съ 2-го Декабря 1895 года, родомъ изъ Тобольской губерніи, сынъ священника.

110) **Станица Песчанская**, Павлодарскаго уѣзда, Семипалатинской области, расположена при рѣкѣ Иртышѣ на правомъ берегу. Рѣка Иртышъ при этомъ селеніи имѣетъ два русла — старое и новое и хотя оба русла судоходны, но пароходо и судовладельцы новое русло, какъ болѣе удобное, предпочитаютъ, почему всѣ суда и пароходы направляются

новымъ русломъ; ближайшая парходная пристань въ поселкѣ Осьморыжскѣ въ $29\frac{1}{4}$ верстахъ. Самый ближайшій вокзалъ желѣзной дороги въ 300 верстахъ—въ г. Омскѣ, а почтово-телеграфное отдѣленіе находится въ самомъ Песчаномъ; разстояніе отъ уѣзднаго г. Павлодара $91\frac{3}{4}$ в., гдѣ живетъ мѣстный благочинный. Церковь во имя святаго пророка Божія Иліи, однопрестольная, построена въ 1824 году стараніемъ Генерала отъ Инфантеріи Пестра Михайловича Канцевича и трудами казаковъ 6-го линейнаго полка сибирскаго казачьяго войска, каменная, прочная, но не вмѣстительная. Чудотворныхъ и мѣстно-чтимыхъ иконъ и другихъ предметовъ народнаго почитанія или историческаго характера — нѣтъ. Къ причту приписаны: Чернорѣцкѣ въ 3 верстахъ, въ немъ церковь во имя св. слав. апостола и евангелиста Матѳея; Прѣсное въ 20 вер., Качиры въ 15 вер. и Осьморыжскѣ въ 29 верст. Собщеніе съ приходскими поселками очень удобное. За исключеніемъ Чернорѣцка, гдѣ церковь, въ остальныхъ трехъ поселкахъ имѣются молитвенные дома, въ которыхъ богослуженіе совершается въ дни святыхъ, въ честь которыхъ они построены, въ великій постъ и въ дни св. Пасхи. Причтовыхъ домовъ два: одинъ новый, годный для жилья, занимаетъ священникъ, а другой старыи, холодный, для жилья не годенъ. Остальные члены причта живутъ въ частныхъ квартирахъ съ платою отъ прихода. Земли сѣнокосной положено 300 дес., но причтъ пользуется только частью ея—съ небольшимъ 150 десятинами. Это объясняется тѣмъ, что причтовая земля замежевана въ казачій юртовый надѣлъ и въ распоряженіи казаковъ, казаки-же всю землю выдѣлать видимо не согласны. Жалованья священнику 139 руб. 12 коп. въ томъ числѣ изъ суммъ Государственнаго Казначейства 42 р. 4 к., изъ войсковыхъ казачьихъ 97 р. 8 к.; діакону жалованья нѣтъ; псаломщику 112 р. 66 к. изъ нихъ: изъ Государственнаго Казначейства 9 р. 82 к. и изъ войсковыхъ казачьихъ 102 р. 84 коп.; капиталъ церкви въ 1700 р.—въ Государственномъ Банкѣ, даетъ $\frac{0}{0}\frac{0}{0}$ въ годъ 68 р.; капиталъ приписной Чернорѣцкой церкви—1600 р. въ томъ-же Банкѣ—дастъ $\frac{0}{0}\frac{0}{0}$ въ годъ 64 р.; причтовый капиталъ 37 р. 46 коп. хранится при церкви. Дохода въ братскую кружку

среднимъ числомъ въ годъ бываетъ до 600 рублей. Съ 25 Января 1898 года открыта въ общественномъ зданіи, на средства жителей поселка Песчаного и частью церкви, женская школа грамоты, въ коей учащихся дѣвочекъ—12; учительствуетъ псаломщикъ, а законоучительствуетъ священникъ,—оба безмездно. Въ приходѣ населенія православнаго мужска пола 1686 д., женска 1686 д., инославныхъ и раскольниковъ нѣтъ. По штату положено: священникъ, диаконъ и псаломщикъ. Штатное діаконское мѣсто по распоряженію Омскаго епархіальнаго начальства указомъ консисторіи отъ 28 Сентября 1898 года за № 6859 замѣнено временно вторымъ священникомъ. Священникъ Александръ Павловичъ *Пиняевъ*, 31 г. изъ погоста Пречистенскаго, Макарьевскаго уѣзда, Костромской губерніи, сынъ умершаго діакона: на настоящемъ мѣстѣ съ 15 Августа 1892 года. Священникъ на діаконской ваканціи Іоаннъ Іоанновичъ *Любимовъ* 38 лѣтъ, изъ V кл. Владимірской дух. семинаріи, сынъ діакона города Киржача, Владимірской губерніи, на настоящемъ мѣстѣ съ 4 Октября 1898 года. И. д. псаломщика Виссаріонъ Меѳодіевичъ *Селищинъ* 23 л., изъ 2 кл. Владимірской дух. семинаріи, сынъ священника с. Іудина, Владимірской губерніи, на настоящемъ мѣстѣ съ 31 Января 1898 года.

111) **Станица Семіярская**, Семипалатинск. обл. и уѣзда, при рѣкѣ Иртышѣ. Тутъ же парадная пристань, почтовая станція и почтово-телеграфное отдѣленіе, гдѣ разборъ и пріемъ всякой корреспонденціи, переводъ денегъ почтою и по телеграфу и сберегательная касса; отъ уѣзднаго города въ 155 верстахъ, отъ епархіальнаго города въ 572 $\frac{1}{2}$ вер. и отъ мѣстнаго благочиннаго (въ г. Павлодарѣ) въ 182 $\frac{1}{2}$ верстахъ. Церковь каменная – во имя Всемилостиваго Спаса (празднованіе 1 Августа), при церкви двѣ таковыхъ же отдѣльныхъ колокольні (одна на сѣверъ, а другая на югъ), фундаментъ церкви и колоколенъ изъ дикаго камня. Церковь, колокольні, ограда церкви и столбы крыты желѣзомъ. Ограда церкви изъ кирпича съ таковыми же столбами, а рѣшетки и ворота ограды деревянныя. Церковь заложена въ 1823 году и построена трудами казаковъ VII полка въ 1825 году по иниціативѣ Генераль-Губернатора Западной Сибири Петра Михайловича

Каицевича. Зданія храмовъ и колоколенъ прочны. Вѣстимость храма по народонаселенію станицы достаточна. Чудотворныхъ и мѣстно чтимыхъ иконъ и другихъ предметовъ народнаго почитанія, или историческаго характера нѣтъ. Въ приходѣ Семіярскомъ, кромѣ самой станицы, состоитъ пять поселковъ: по теченію р. Иртыша выше Семіярска: Грачевскій въ 26 вер., далѣе отъ него Известковій въ 18 вер., а еще далѣе Черемуховскій въ 15 вер., ниже Семіярска: Кривинскій въ 29 верстахъ и еще далѣе Подпукской въ 24 вер. Приходъ Семіярскій простирается на 112 верстъ въ одну линію по теченію р. Иртыша. Приходскій храмъ въ центрѣ прихода; сообщеніе удобное. При весеннемъ половодіи бываетъ въ очень рѣдкихъ случаяхъ прекращеніе въ сообщеніи на два—три дня. Есть приписная безприходная каменная церковь во имя Святителя и Чудотворца Николая въ поселкѣ Кривинскомъ, зданіемъ крѣпка, помѣщеніемъ по поселку достаточна, богослуженіе совершается въ воскресные и праздничные дни часто. При храмѣ самостоятельное церковное хозяйство. Молитвенные дома есть въ поселкахъ Подпукскомъ и Известковомъ, но еще не вполне отстроены. Домъ для священника удобенъ: земли отведено 300 десятинъ: пахатной земли нѣтъ, сѣнокосной будетъ приблизительно пятая часть: лѣсу нѣтъ; усадебной нѣтъ, остальная земля пагорная, песчано-глинисто-солончаковая, для выгона скота можетъ служить пастбищемъ и то не вся. Пока землю причтъ пользуется безпрятственно. Ни плановъ, ни особыхъ данныхъ на землю нѣтъ; отведена она въ юртѣ станицы Семіярской, такъ что жители могутъ эту землю отобрать и указать въ другомъ мѣстѣ, что и было въ поселкѣ Ямышевскомъ, Павлодарскаго уѣзда, сосѣднимъ съ Семіярскимъ приходомъ. Жалованья положено: священнику 140 руб. въ годъ, діакону 70 руб., псаломщику 120 руб. Въ этомъ числѣ священникъ получаетъ отъ казны 42 руб 4 коп., псаломщикъ 9 руб. 82 коп., а остальное жалованье изъ войсковыхъ суммъ, а діакону все жалованье изъ войсковыхъ суммъ. Капиталь церкви въ ‰ бумагахъ 3031 руб., получается ‰ въ годъ 115 руб. 46 коп. Бнатекаго дохода поступаетъ въ пользу причта среднимъ числомъ 260 руб. въ годъ. Церковныхъ школъ и школъ грамоты въ приходѣ нѣтъ.

Въ приходѣ пять войсковыхъ начальныхъ школъ, гдѣ обучаются дѣти обоюго пола. Зданія для этихъ школъ общественныя и содержатся какъ зданія, такъ и вообще школы, обществами съ небольшою помощію отъ войска, по этому прихожане уклоняются отъ открытія церковныхъ школъ. Во всѣхъ школахъ прихода, кромѣ Известковаго поселка, гдѣ нѣтъ школы за малочисленностію жителей и скудостію средствъ ихъ, обучается мальчиковъ 100, дѣвочекъ 15. Дѣтей школьнаго возраста мальчиковъ 156, дѣвочекъ 194. Мальчики почти всѣ посѣщаютъ школу, а дѣвочекъ родители рѣдко отдаютъ. Прихожанъ мужескаго пола 1056 душъ, женскаго пола 1135 душъ, всѣ православнаго вѣроисповѣданія; раскольниковъ въ приходѣ нѣтъ. Въ окрестностяхъ прихода есть магометане-киргизы, которые относятся къ православнымъ пососѣдски, не обращая вниманія на разность религіи. По штату положено быть: священнику діакону и псаломщику. На лицо состоятъ два священника и одинъ псаломщикъ. Первый Священникъ Николай Аванасіевичъ *Быстровъ*, 44 лѣтъ, изъ учениковъ низшаго отдѣленія Тоб. Дух. Семинаріи, состоитъ на настоящемъ мѣстѣ съ 1883 года, имѣетъ набедренникъ съ 1892 г., состоитъ Духовникомъ Павлодар. благочинія по выбору духовенства съ 17 Февр. 1393 года. Родомъ Тоб. губерніи, Ишимскаго округа. Второй священникъ, на діаконской вакансіи, Ѳеодоръ Григорьевичъ *Сидонскій*, 50 лѣтъ, изъ низшаго отдѣленія Томскаго Дух. училища, рукоположенъ во священника въ 1883 г. 19 Февр. на настоящее мѣсто опредѣленъ 27 Окт. 1898 г., наградъ не имѣетъ. Родомъ Рязанской губ., Пашковскаго уѣзда, села Татыгова. Временно и. д. Псаломщикъ Левъ Михайловичъ *Меньшенинъ*, 23 л., оконч. курсъ въ Семиш. пятикласн. училищѣ, состоитъ на семъ мѣстѣ съ 28 Апр. 1894 г. Родомъ изъ станицы Семіярской, Семицалат. обл. и уѣзда.

112) **Станица Урлютюпская**, Павлодарскаго уѣзда, Семипалатинской области, на берегу р. Иртыша, въ ней находится почтовое отдѣленіе; телеграфная контора находится въ Черлаковской станицѣ въ 50 верст., желѣзнодорожная станція

въ гор. Омскѣ въ 180 верстахъ, отъ уѣзднаго города и благочиннаго въ 208 $\frac{1}{2}$ вер. Церковь Михайло Архангельская, построена въ 1870 г. тицаіемъ прихожанъ, деревянная, на каменномъ фундаментѣ, прочна и вмѣстительна, особо чтимыхъ иконъ нѣтъ. Въ приписномъ поселкѣ Крутоярскомъ есть молитвенный домъ—школа, въ которомъ службы совершаются въ великій постъ. Для помѣщенія священника есть домъ, требующій ремоитировки. Псаломщикъ живетъ въ частной квартирѣ. Причтовой земли 300 десятинъ съ мелкорослымъ лѣсомъ; для обработки не удобна, а по сему причтъ сдаетъ землю въ аренду на годъ для выпаски скота. Церкви принадлежитъ одно отдѣленіе въ корпусѣ, построенномъ для лавокъ во время мѣстной ярмарки, пожертвованное прихожанами; оно приноситъ дохода около 20 руб. въ годъ. Жалованья—причтъ ни отъ казны, ни отъ прихожанъ не получаетъ. Причтовый капиталъ 15,300 руб. хранится въ Омскомъ отдѣленіи Государственнаго банка, $\frac{1}{2}\%$ съ капитала причтъ получаетъ 548 руб.; кружечныхъ доходовъ бываетъ около 300 руб. въ годъ. Въ Урлютюнѣ есть школа грамоты для дѣвочекъ, въ которой учатся 9 дѣвочекъ; въ школы дѣвочекъ 86; учительница получаетъ отъ церкви 5 р. въ мѣсяцъ и квартиру. Населенія 574 муж. пола и 551 женска, всѣ казачьяго сословія, православные. По штату положены священникъ и псаломщикъ.

113) **Поселокъ Ямышевскій**, Павлодарскаго уѣзда и станицы, Семиналат. обл. расположенъ на горѣ при р. Иртышѣ; почтово-телеграфная контора въ г. Павлодарѣ въ 51 $\frac{1}{2}$ вер., тамъ же и благочинный, отъ епархіального г. въ 444 вер. Церковь трехпрестольная: главный престолъ въ лѣтнемъ храмѣ во имя св. Апостола и Евангелиста Іоанна Богослова, южный во имя Святителя и чудотворца Николая и сѣверный во имя Святителя и чудотворца Димитрія, митрополита Ростовскаго; каменная, построена въ 1777 г. отъ казны; прочна и вмѣстительна: особенно чтимая икона Знаменія Божіей Матери, копія съ Абалакской чудотворной иконы. Приписные поселки: Черновскій въ 22 вер. и Лебяжинскій въ 54 вер.: сообщеніе удобно; въ обохъ поселкахъ есть часовни, богослуженіе въ нихъ совершается въ нѣкоторые праздники и великій постъ. Дома для

священника и псаломщика удобны; земли на причтъ отведено 99 дес. вся сѣнокосная, пахатной земли и лѣсу нѣтъ; причтъ землею пользуется безпрепятственно. Жалованья изъ Государственнаго Казначейства получаютъ: священникъ 56 р. 4 к. и псаломщикъ 16 р. 80 к. и отъ войска: свящ. 83 р. 96 к. и псаломщ. 103 р. 20 к., всего священникъ 140 р. и псаломщикъ 120 р.; церковнаго капитала 1550 р. и причтоваго 300 р.; $\frac{1}{100}$ вѣ въ годъ получается церковью 62 р. и причтомъ 12 р.; братскаго дохода въ годъ бываетъ 200 руб. Церковной школы нѣтъ, а въ каждомъ поселкѣ есть войсковая, помѣщающіяся въ общественныхъ зданіяхъ; средства на школы даетъ общество и войско. Населенія мужска пола 729 и женска 706; раскольниковъ и сектантовъ нѣтъ. По штату положены священникъ и псаломщикъ. Священникъ Михаилъ Львовичъ *Меньшенинъ* 45 лѣтъ изъ 1-го класса Духовной Семинаріи; служить съ 1893 г.; наградъ не имѣеть; сынъ псаломщика. И. д. Псаломщика Гавріилъ *Баклановъ*, Семиналатинскій мѣщанинъ.

114) **Станица Баянъ-Аульская** Семиналатинск. обл., Павлодарск. у., стоитъ при озерѣ Сабунды въ прекрасной холмистой мѣстности: здѣсь почтово-телеграфное отдѣленіе; отъ уѣзднаго города Павлодара 196 вер. и отъ епархіальнаго города $585\frac{3}{4}$ вер.; отъ мѣстнаго благочиннаго 196 вер. Церковь во имя святаго первомученика Архидіакона Стефана, однопрестольная, построена изъ жженнаго кирпича, внутри и снаружи оштукатурена, начата постройкою въ 1857 году иждивеніемъ потомственныхъ почетныхъ гражданъ Александра и Николая Степановичей Поповыхъ и освящена 2-го Іюля 1886 года; прочна и вмѣстительна; мѣстнотимыхъ и чудотворныхъ иконъ нѣтъ. Приписныхъ сель и деревень нѣтъ. Причтовые дома деревянные, новые; земли пахатной, сѣнокосной и лѣсу 399 десятинъ; причтъ пользуется не всей землею, десятинъ 150 своевольно пашутъ казаки, потому что плана на землю нѣтъ. На ярмарочной площади есть церковная лавка, приносящая церкви въ годъ отъ 50 р. до 60 руб. Жалованья положено священнику 320 рублей, псаломщику 120 руб. въ годъ, получается оно изъ Омскаго Окружнаго Интенданства; капиталъ церкви въ 300 рублей заключается въ процентныхъ бумагахъ,

капиталовъ причта нѣтъ; дохода въ братскую кружку бываетъ около 160 р. въ годъ. Въ церковно-приходской школѣ обучается 33 мальчика, въ школѣ остается 27 мальчиковъ и 50 дѣвочекъ; школа содержится частью на казачьи средства, частью на церковныя; зданіе школы собственное, учительница жалованья получаетъ отъ станицы 163 руб. и отъ церкви 48 руб. 92 коп. Населенія мужска пола 287 и женска 292 д., всѣ православные. По штату положено быть священнику и псаломщику. Священникъ Алексей Михайловичъ *Карновъ* 36 лѣтъ, окончилъ курсъ въ Омской учительской семинаріи, въ настоящемъ приходѣ находится съ 1898 г. родомъ изъ Тюкалинскаго округа Тобольской губер. Вр. и д. псаломщика Константинъ *Грибановскій*, уроженецъ Тамбовской губ.

115) **Поселокъ Желѣзинскій** расположенъ на правомъ берегу судоходной рѣки Иртыша: здѣсь парадная пристань; ближайшій вокзалъ въ г. Омскѣ въ 210 в., почтовая станція въ станицѣ Урлютовской въ 28 вер., а телеграфная—въ станицѣ Черлаковской въ 90 верстахъ; отъ уѣзднаго города Павлодара и мѣстнаго благочиннаго въ 150 вер. Церкви трехпрестольная: главный престолъ во имя Святой Троицы, въ придѣлѣ—на правой сторонѣ, престолъ во имя Казанской Божіей Матери, на лѣвой—во имя Святителя и Чудотворца Николая. Церкви каменная, прочная, построена въ 1786 г. усердіемъ казаковъ и добровольныхъ жертвователей; вмѣстительная. Чудотворныхъ и мѣстно чтимыхъ иконъ нѣтъ. Крестный ходъ бываетъ ежегодно въ пос. Желѣзинскомъ 27 Іюля въ благодарственную память по случаю избавленія отъ холеры въ 1892 г. Въ составъ Желѣзинскаго прихода входятъ поселки: Пяторыжскій въ 25 в., Башмачинскій въ 15 в., и Бобровскій въ 42 в.; въ первомъ приписная церковь во имя Св. Апостоловъ Петра и Павла,—зданіемъ деревянная; въ остальныхъ поселкахъ молитвенные дома. По праздничнымъ и воскреснымъ днямъ, въ молитвенныхъ домахъ отправляются часы казаками, нанятыми для этой цѣли. Во дни великаго поста и храмовые часовенные праздники для отправленія богослуженія прѣзжаетъ причтъ; сообщеніе удобное. Для причта имѣются 2 дома, оба деревянные, требуютъ значительнаго ремонта. Сѣнокосной земли до 100 десятинъ и неудобной, не

приносящей дохода, до 200 десятинъ. Причтъ безпрещетвенно пользуется землею. Священникъ получаетъ жалованья отъ казны 54 р., псаломщики по 16 р. въ годъ; отъ войска священникъ получаетъ 96 руб. и псаломщики по 102 руб. въ годъ. Церковный капиталъ въ 1000 р., процентовъ съ него получается 40 р. въ годъ. Причтовый капиталъ въ 100 р., процентовъ съ него получается 4 р. въ годъ. При Пяторыжской церкви церковный капиталъ въ 200 р.; процентовъ получ. 8 р. въ годъ. Братскаго дохода бывасть до 500 р. Женская школа грамоты открыта въ 1899 году, обучалось въ ней 13 дѣвочекъ. Въ настоящее время школьныя занятія пріостановились за отказомъ общества дать квартиру подъ школу и отопленіе. Населенія въ приходѣ мужеска пола 994 и жен. п. 1019 д. Прихожане все православныя. По штату положено быть священнику и 2 псаломщикамъ. Священникъ Іоаннъ *Любимовъ*, изъ 5-го кл. Владимірской Дух. Семинаріи. Псаломщикъ Сергій Алексѣевичъ *Корякинъ* 23, окончилъ курсъ въ духовной училищѣ, на службѣ на семь мѣствъ 5 лѣтъ, родомъ изъ гор. Ишима. Псаломщикъ Павелъ Іоановичъ *Киселевъ* 23 л. изъ 1 кл. Духовной Семинаріи, родомъ изъ г. Омска, на семь мѣствъ 2 года.

БЛАГОЧИНІЕ УСТЬ-КАМЕНОГОРСКАГО УѢЗДА.

Благочинный протоіерей Александръ Владиміровичъ *Датевъ*, (адресъ: г. Усть-Каменогорскъ).

Г. Усть-Каменогорскъ. Послѣ неудавшейся попытки проникнуть къ верховьямъ р. Иртыша для отысканія тамъ мѣсто-рожденій золота, подполковникъ Бухгольцъ вынужденъ былъ возвратиться къ устью р. Оми, гдѣ основалъ въ 1716 г. крѣпость Омскъ (см. описаніе г. Омска на стр. 35 и 36). Въ 1719 году съ тою же цѣлью изъ С-Петербурга былъ командированъ Генераль-Маіоръ Лихаревъ, которому удалось достигъ озера Норъ-Зафсана и по пути возобновить разрушенную ханомъ Цаванъ-Раптаномъ Ямышевскую крѣпость. Заключивъ съ Джунгарами миръ и возвращаясь назадъ, Лихаревъ, для защиты на будущее время крайнихъ границъ Сибири отъ напад-

денія Джунгарь и другихъ народовъ Средней Азіи, счель нужнымъ основать крѣпость, которую и заложилъ у каменныхъ горъ, изъ которыхъ Иртышъ выходитъ, какъ изъ воротъ, откуда получилось наименованіе крѣпости, а потомъ и города. Усть-Каменогорскъ расположенъ на правомъ берегу р. Иртыша, съ сѣверо-западной стороны его протекаетъ несудоходная р. Ульба, за которою продолжаются городскія постройки и эта часть города именуется „зарѣчною слободою“. По р. Иртышу отъ Усть-Каменогорска до Семипалатинска и Зайсана водное сообщеніе только проектируется. Жители города занимаются пчеловодствомъ, которое было введено еще въ 1777 году, хлѣбонашествомъ, огородничествомъ, рыбною ловлею и работами на золотыхъ промыслахъ Томской губерніи. Ремесленниковъ немного и ремесла только удовлетворяютъ мѣстные потребности. Торговля города тоже ограничена: мѣстные кушцы, за удовлетвореніемъ нуждъ мѣстныхъ жителей, торгуютъ скотомъ, закупаемымъ въ степи, а также пушиною, получаемую отъ окрестныхъ жителей. Эти предметы отправляются обыкновенно на Ирбитскую ярмарку Съ 24 Ноября по 9 Декабря въ городѣ бываетъ Екатерининская ярмарка, на которую крестьяне привозятъ медь, хлѣбъ, коровье масло, домашнюю птицу, сало, сырыя кожи и разныя крестьянскія произведенія. Кромѣ того киргизы привозятъ кошмы, овчины, мерлушки, армячину и другія свои произведенія Жителей около 9000 обоего пола разныхъ исповѣданій. Въ городѣ соборъ и церкви, училища — городское 3—классное, женское и мужское приходскія, казачье смѣшанное, церковно-приходская школа, воскресная школа и татарская: почтово-телеграфная контора. Ближайшая желѣзно-дорожная станція въ г. Омскѣ въ 927 верстахъ. Благочинный въ г. Усть-Каменогорскѣ состоитъ настоятелемъ Покровскаго собора.

116) **Покровскій Соборъ** въ г. Усть-Каменогорскѣ трехпрестольный: главный престолъ во имя Покрова Пресвятыя Богородицы, съ правой стороны въ честь и память Рождества св. славнаго Пророка, Предтечи и Крестителя Госнодня Іоанна, съ лѣвой во имя Святителя и Чудотворца Николая, Архіепископа Мурликійскаго Соборъ каменный, оштукатуренный и обфленый, построенъ въ 1888 году на средства Торговаго дома

„Петровъ и Михайловъ“ съ помощію стороннихъ благотворителей, стоитъ до 100 тысячъ руб., прочень, богомольцевъ вмѣщаетъ до 5 тысячъ человѣкъ. Мѣстно чтимыхъ иконъ и другихъ предметовъ народнаго почитанія и историческаго характера нѣтъ. Приписной поселокъ Михаило-Архангельскій въ 30 вер. за р. Иртышемъ, который служитъ затрудненіемъ въ сообщеніи съ приходскимъ храмомъ весною и осенью по случаю ледохода, въ лѣтнее же время переправа черезъ рѣку удобная. Часть города расположена на обѣихъ сторонахъ р. Ульбы. Ульба—рѣка горная, во время разлива не только препятствуетъ въ сообщеніи, но даже затопляетъ прилегающіе къ рѣкѣ дома, такъ что часть города находится подъ водой: тогда перѣздъ черезъ рѣку не мыслимъ. Часовень и молитвенныхъ домовъ въ приходѣ нѣтъ. Причтъ помѣщается въ частныхъ квартирахъ; квартиръ порядочныхъ и дешевыхъ въ городѣ нѣтъ. Земли на причтъ не положено. Жалованье причту ни отъ казны ни отъ прихожанъ не положено. Капиталы церкви состоятъ изъ 800 руб., заключающихся въ 4 свидѣтельствахъ 4% ренты, процентовъ съ нихъ въ годъ получается 30 руб. 40 коп. Причтоваго капитала имѣется при соборѣ 1200 руб., который заключается въ 8 свидѣтельствахъ Государственной 4% ренты, %%% съ него получается въ годъ 45 руб. 60 к. Братскихъ доходовъ получается въ годъ среднимъ числомъ три тысячи рублей. За р. Ульбой въ слободѣ есть церковно-приходская школа, помѣщается она въ двухъ домахъ: младшее отдѣленіе въ наемной квартирѣ, а старшее и среднее въ собственномъ домѣ, въ ней обучается мальчиковъ 77, въ школы остается 30 мальчиковъ. Содержится она на добровольныя пожертвованія и изъ средствъ собора по 50 руб. въ годъ. Учителемъ состоитъ мѣщанинъ Филаретъ Θεодоровъ Слядневъ и помощникомъ его діаконъ Усть-Каменогорскаго Покровскаго собора Иванъ Никитичъ Пушкаревъ—первый получаетъ жалованья изъ епар. учил. совѣта 240 руб. въ годъ, а второй занимается безмездно. При церковно-приходской школѣ есть воскресная, въ коей обучается 3 мальчика и 25 дѣвочекъ, содержится она на средства церковной школы; занимаются въ ней безмездно учительницы женскаго городского приходскаго училища Кириллова и Михайлова. Завѣдуетъ школой настоя-

тель собора. Жителей въ приходѣ: православныхъ—3178 муж. пола и 3236 женска, магометанъ—475 муж. и 370 женска, католиковъ—16 муж. и 17 женска, евреевъ 12 мужска пола 9 женска, раскольниковъ нѣтъ. Причта положено: протоіерей священникъ, діако́нъ и 2 псаломщика Протоіерей Александръ Владим. *Дашевъ*, сынъ священника, 38 лѣтъ, студентъ духовной Семинаріи, въ настоящемъ приходѣ съ 1891 г. 30 декабря, имѣеть набедренникъ, скуфью и камлавку. Священникъ Петръ Георгіевичъ *Павскій* 30 лѣтъ, окончилъ курсъ духовной Семинаріи, въ настоящемъ приходѣ находится съ 1893 г. 2 сентября, имѣеть набедренникъ. Священникъ на діако́нской вакансіи Василій Филишовичъ *Пышехоновъ* 40 л, домашняго образованія, первый годъ службы. Діако́нъ на псаломщической вакансіи Николай Ивановичъ *Шустовъ* 32 л изъ Реального училища, въ настоящемъ приходѣ съ 1893 г. 22 авг. Діако́нъ на псаломщической вакансіи Иванъ Никитичъ *Пушкаревъ* 23 л. окончилъ курсъ городского училища въ настоящемъ приходѣ съ 1895 г. 27 Ноября. При Усть-Каменогорскомъ Покровскомъ соборѣ имѣеться церковно-приходское Попечительство имѣющее цѣлью помогать вообще бѣднымъ, изыскивать средства на построеніе храма за р. Ульбой и помогать бѣднымъ ученикамъ. Основано оно въ 1893 году протоіереемъ Дагаевымъ. По воскреснымъ и праздничнымъ днямъ ведутся религіозно-правственныя чтенія съ народомъ въ здаіи начального приходскаго училища.

117) **Троицкая церковь** г. Усть-Каменогорска. Послѣ основанія въ 1720 году Генераль-Маіоромъ Лихаревымъ Усть-Каменогорской крѣпости, въ нее былъ присланъ изъ Европійской Россіи Калыванскій драгунскій полкъ съ походною церковью и іеромонахомъ Георгіемъ. Иконостасъ въ этой церкви былъ написанъ на китайскомъ голубомъ пигмѣ, натянутомъ на дубовыя рамы. Въ 1778 году иконостасъ этотъ былъ пожертвованъ въ Омскій соборъ, изъ котораго въ 1843 году переданъ въ Акмолинскую церковь. Около сороковыхъ годовъ XVIII столѣтія въ Усть-Каменогорской крѣпости была построена небольшая деревянная церковь съ отдѣльною колокольнею, впоследствии сгорѣвшая. По распоряженію Митрополита Тобольскаго и Сибирскаго Павла отъ 22 октября 1766 г. за № 1559

вмѣсто сгорѣвшей церкви была построена деревянная Іоанно-Богословская церковь, освященная 6 Іюня 1779 года. Грамотою Архієпископа Тобольскаго и Сибирскаго Варлаама отъ 18 сент. 1786 г. за № 1643 предписано было вмѣсто „деревянной весьма ветхой церкви“ заложить каменную церковь во имя св. апостола и евангелиста Іоанна Богослова съ придѣломъ во имя св. равноапост. Константина и Елены, каковая и заложена 26 Іюня 1789 года и окончена постройкою на суммы инженернаго вѣдомства въ 1809 году, а 9 Сентября 1810 года освящена во имя св. Троицы (главный престолъ), одинъ придѣлъ во имя св. апост. и еванг. Іоанна Богослова и другой придѣлъ во имя св. Пророка Іліи. Почему при освященіи было измѣнено распоряженіе Архієпископа относительно Константино-Еленинскаго придѣла и кѣмъ и съ чьего разрѣшенія церковь освящена, — неизвѣстно. Въ настоящее время церковь эта прочна и вмѣстительна. Въ церкви находится мѣлтно чтимая икона Святителя и Чудотворца Николая. Въ церкви хранится напрестольное евангеліе, напечатанное при *Державныйшемъ Благочестивѣйшемъ Царь и Великомъ Князь Петръ Алексѣевичъ въ 1701 году* Приписано къ церкви два казачьихъ поселка—Ульбинскій въ 27 верст. и Феклистовскій въ 42 верст. Собщеніе не удобно весной и осенью, по случаю разлитія р. Ульбы. Въ поселкахъ этихъ имѣются молитвенные дома, богослуженія въ которыхъ совершаются въ воскресные и праздничные дни. Для причта имѣются три деревянные дома съ прислугой, въ удовлетворительномъ состояніи; отъ казаковъ отведено 300 десятинъ удобной пахатной и сѣнокосной земли; усадебной и лѣсу шѣтъ. Причтъ пользуется землею безпрятственно. Жалованья положено: изъ Государственнаго Казначейства священнику 102 р. 4 $\frac{1}{4}$ к. и псаломщику 40 р. 81 $\frac{1}{2}$ к. въ годъ; и изъ суммъ Сибирскаго казачьяго войска священнику 200 р. 58 к. и псаломщику 120 р. 18 к. въ годъ. Капиталь церкви 2140 р. и причта 1362 р. 83 к.; на первый получается процентовъ 78 р. на второй 54 р. 44 к. въ годъ. Въ братскую кружку дохода бываетъ до 400 р. въ годъ. Въ приходѣ состоитъ населенія мужска пола 728 и женска 723; все православыне. По штату положено быть священнику и псаломщику.

На лицо состоятъ: протоіерей Александръ Павловичъ *Сосуновъ*, 65 лѣтъ, окончилъ курсъ дух. семинаріи со степенью студента. Въ настоящемъ приходѣ состоитъ 24 года. Имѣетъ набедренникъ, скуфью, камлавку, золотой наперстный крестъ, орденъ св. Анны 3 ст. и серебрянную медаль на Александровской лентѣ въ память царствованія Императора Александра III. Родомъ изъ села Спасскаго, Каинскаго округа, Томской губерніи. И. д. псаломщика Евгенийъ *Пушкаревъ* 82 лѣтъ.

118) **Село Таврическое**, Устькаменогорск. у., Семипалатинск. обл. при рѣкѣ Иртышѣ; почтово-телеграфная контора, откуда получается корреспонденція, въ гор. Устькаменогорскѣ въ 50 верстахъ, епархіальный городъ въ 900 верстахъ. Церковь во имя св. Великомученицы Екатерины: однопрестольная, деревянная, окончена постройкою въ 1897 г., выстроена на средства жертвователей, прочная и вмѣстительная. Чудотворныхъ иконъ нѣтъ. Приписныхъ сель и деревень нѣтъ. Отведено земли для причта 700 дес.—300 десятинъ удобной и 400 неудобной. Жалованья положено отъ казны священнику 400 р. и псаломщику 125 руб.; капиталовъ церкви и причта нѣтъ; въ братскую кружку поступаетъ около 120 р. въ годъ. Церковно-приходской школы нѣтъ, а есть школа казачьяго вѣдомства, въ которой обучается 29 мальч. и 7 дѣвоч.; въ школы остается 76 чел. Зданіе школы общественное, школа содержится на средства войска. Населенія 254 д. муж. п. и 266 ж. п., всѣ православнаго вѣроисповѣданія. По штату положено быть священнику и псаломщику. Священникъ Константинъ Іоанновичъ *Альбицкий* 27 лѣтъ окончилъ курсъ во Владимірской Духовной Семинаріи, въ поселокъ Таврической прибылъ въ Августѣ мѣсяцѣ 1899 года, родомъ села Щекутьева Юрьевскаго уѣзда Владимірской губерніи.

119) **Село Георгіевское**, Устькаменогорск. у. Семипалатинск. обл.: почтово-телеграфная контора въ г. Устькаменогорскѣ въ 100 верстахъ, епархіальный городъ 1100 верстахъ. Церковь во имя Рождества Пресвятыя Богородицы, однопрестольная, построена изъ сырцевого кирпича въ 1897 году стараніемъ священника Михаила Тифлова и усердіемъ жителей села Георгіевскаго на ихъ средства; не отличается особенно прочностью и тѣсна. Приписныхъ сель три: Покровское

въ 15 верстахъ, Маріиновское въ 50 вер. и Николаевское въ 35 верстахъ. Собщеніе не удобно весной вслѣдствіе разлитія рѣчки Чаза, а зимой вслѣдствіе сильныхъ бурановъ. Часовенъ и молитвенныхъ домовъ въ приходѣ нѣтъ. Причтовья постройки еще не окончены; земли на причтъ положено 99 десятинъ, въ томъ числѣ сѣнокосной 49 десятинъ и 50 десятинъ пахатной; лѣсу нѣтъ. Причтъ пользуется землей безпиренятственно. Жалованья причту пока нѣтъ. Капиталовъ церкви 2250 руб., собраны на построеніе храма, хранятся въ Усть-каменогорской сберегательной кассѣ. Капиталовъ причта нѣтъ. Дохода въ братскую кружку бываетъ до 300 руб. въ годъ. Въ с. Георгіевскомъ есть церковно-приходская школа, въ коей обучается 66 мальчиковъ, внѣ школы остается 54. Школа содержится на земскія средства, временно помѣщается въ общественномъ зданіи. Учительствуетъ священникъ Георгій Дикаревъ, за что и получаетъ изъ земскихъ суммъ жалованья 200 руб. Населенія въ приходѣ мужска п. 659 д и женска п. 495: всѣ православные, переселенцы изъ Таврической, Полтавской, Воронежской губерній и области войска Донскаго. Священникъ Георгій Дмитріевичъ *Дикаревъ* 25 л., окончилъ курсъ въ Воронежской Духовной Семинаріи, въ настоящей приходѣ опредѣленъ резолюціей Его Преосвященства отъ 6-го Юля 1899 года: наградъ не имѣетъ, родомъ изъ слободы Малакѣевой Валуйскаго уѣзда, Воронежской губ. И. д. Псаломщика Михаилъ *Никитенко*.

120) Г. *Зайсанъ*, или Зайсанскій постъ, только недавно переименованъ изъ военнаго поста въ уѣздный городъ Семипалатинской области и по вѣщности еще мало напоминаетъ собою обычную картину города. Миниатюрный, расположенный у подошвы Сурскихъ и Тарбогатанскихъ горъ, на маленькой горной рѣчкѣ Джемней, теряющейся въ степныхъ пескахъ, съ шумящими въ лѣтнюю пору вдоль улицъ съ обѣихъ сторонъ арыками и посаженными по улицамъ аллеями тѣнистыхъ деревьевъ, подлѣзжающему къ нему въ лѣтнее время путнику онъ кажется чѣмъ то въ родѣ оазиса среди пустынной степи. Съ другой стороны -- небольшое количество довольно широкихъ и правильно распланированныхъ улицъ съ выглядывающими изъ за зелени алей небольшими бѣленькими домиками, выстро-

енными, преимущественно, изъ необожженнаго кирпича и, въ большинствѣ случаевъ, съ плоскими крышами, напоминающими Среднюю Азію, Зайсанъ походить на колонію для больныхъ. Въ городѣ 1 церковь, мужское трехклассное городское училище съ 82 мальчиками, женское приходское училище съ 28 дѣвочками и сельско-хозяйственная школа съ интернатомъ и молочной фермой, общественная бібліотека, 1 мечеть, киргизскій пріемный покой на 7 кроватей съ бесплатнымъ отпускомъ лекарствъ для больныхъ киргизъ всего уѣзда, военный лазаретъ, военное собраніе, городской садъ съ густою и тѣнистою растительностію, почтово-телеграфное отдѣленіе и таможня. Ни гостиницъ, ни забѣжихъ дворовъ нѣтъ и пріѣзжему человѣку съ трудомъ удастся найти себѣ пристанище и столъ. Населеніе состоитъ изъ киргизъ, сартовъ, татаръ, и русскихъ. Здѣсь стоитъ 3-й Сибирскій казачій полкъ. Жителей въ городѣ по переписи 1897 года оказалось, считая и военное сословіе, 4471 об. пола (2829 м. п. 1642 жен.). Зайсанъ въ 70 верст. отъ озера Цоръ-Зайсана, богатаго рыбою, на которое собираются рыбопромышленники преимущественно изъ Акмолинской области: ближайшій вокзалъ въ г. Омекъ въ 1339 верст., мѣстный благочинный въ 411 верстахъ. Церковь во имя св. Благовѣрнаго князя Александра Невского, однопредстоящая, деревянная, на фундаментѣ изъ дикаго камня, построена въ 1872 году, и освящена 12 Декабря того же года по благословенію Платона, Епископа Томскаго и Семипалатинскаго. Построена стараніемъ Подполковника артиллеріи Николая Александровича Герасимова съ помощію военного штаба и частныхъ жертвователей: благодаря недавнему ремонту прочна, но весьма малопомѣстительна — не вмѣщаетъ и 200 молящихся: возбуждено ходатайство о постройкѣ каменнаго храма на счетъ казны. Чудотворныхъ иконъ и другихъ предметовъ особаго почитанія нѣтъ. Къ приходу принадлежитъ: Зайсанская казачья станица рядомъ съ городомъ, отдѣленная только одной рѣчкой Джеминой, и Кеңдырлыкскій казачій поселокъ въ 25 верстахъ отъ города, сообщеніе съ которымъ не удобнымъ бываетъ во время половодья, вследствие разлигтя 2-хъ очень быстрыхъ въ то время рѣчекъ—Тимирсы и Терехты, переѣздъ чрезъ которыя бываетъ часто

не безоопаснымъ. Часовень и молитвенныхъ домовъ въ приходѣ нѣтъ. Причтовыхъ построекъ, земли пахатной, сѣнокосной, лѣсу и усадебной — нѣтъ. Жалованья причту положено изъ суммъ св. Синода священнику 300 руб. и псаломщику 100 руб., капиталовъ церковь имѣеть въ настоящее время: на ремонтъ храма, улучшеніе ризницы, пріобрѣтеніе колоколовъ и соруженіе храмовой иконы 890 рубъ 60 коп. Причтоваго капитала одинъ 100 руб. билетъ Государственной комиссіи погашенія долговъ вѣчнаго вклада $3\frac{1}{2}\frac{0}{10}$: братскихъ доходовъ въ кружку поступаетъ до 700 руб. въ годъ. Церковно-приходской школы въ приходѣ нѣтъ. Въ школѣ дѣтей мужск. пола остается 47, а дѣвочекъ 117. По несовѣднымъ вѣдомостямъ числится прихожанъ 837 м. пола и 773 ж. пола, всѣ православные, уклонившихся въ расколъ 1 м. п. и 1 ж. пола. По штату положено быть священнику и псаломщику. Священникъ Василій Трифоновичъ *Дуплевъ* 31 года: обучался въ Бѣскомъ двухъ-классномъ городскомъ училищѣ, но полного курса не окончилъ, имѣеть званіе приходскаго начальнаго учителя; въ настоящемъ приходѣ состоитъ съ 6 Февраля 1895 года; наградъ не имѣеть: уроженецъ г. Бѣска Томской губ. Псаломщика на лицо нѣтъ. Въ настоящемъ приходѣ съ основанія его до 1-го Юня 1895 г. состоялъ военный священникъ 4-го западно Сибирскаго Баталіона, но 1-го Юня 1895 года онъ отбылъ изъ г. Зайсана вмѣстѣ съ баталіономъ въ Восточную Сибирь.

121) **Станица Убинская** Семипалатинской области и уѣзда: мѣстоположеніе гористое, при рѣкахъ Иртышѣ и Убѣ, первая судоходная, вторая нѣтъ; желѣзныхъ дорогъ нѣтъ; корреспонденція получается въ Пяноярскомъ почтовомъ отдѣленіи въ 14 вер.; отъ уѣзднаго города въ 100 вер.; отъ епархіальнаго въ 800 в.; отъ мѣстнаго благочиннаго въ 100 вер. Церковь во имя Святителя и Чудотворца Николая, однопрестольная, каменная, построена въ 1814 году стараніемъ прихожанъ, прочна и вмѣстительна: чудотворныхъ иконъ нѣтъ, мѣсточтимая икона св. Великомученика и цѣлителя Пантелеимона. Приписаны: въ пос. Пяноярскомъ церковь въ честь иконы Тихвинскія Божія Матери, въ 140 вер. сообщеніе удобное, въ дер. Убинской строится церковь деревянная во имя св.

Великомуч. Цѣл. Паптелсимона, въ 7 вер., сообщеніе удобное богослуженіе совершается чрезъ два въ 3-е воскр; дер. Зѣвакина въ 20 вер поселокъ Барашенскій въ 30 вер. поселокъ Азовскій въ 15 вер. и деревня Митрофановская въ 25 вер, въ нихъ нѣтъ ни часовни ни молитвенныхъ домовъ, сообщеніе не удобно,-за рѣкой. Для священниковъ есть два деревянные дома, приходскіе, но ветхіе и холодные, для псаломщиковъ домовъ нѣтъ, живутъ въ квартирахъ съ платою 66 р. въ годъ отъ общества. Земли пахатной и сѣнокосной 99 дес., лѣсу нѣтъ, законныхъ актовъ на землю нѣтъ, причтъ пользуется безпрепятственно. Первому священнику положено жалованья изъ войскового хозяйственнаго правленія 46 р. въ годъ и изъ Государственнаго Казначейства 60 р, въ годъ; второй священникъ изъ войскового хозяйственнаго правленія не получаетъ, а изъ Государственнаго Казначейства получаетъ 40 р. въ годъ; псаломщики получаютъ изъ войска по 95 р. 64 к. въ годъ и изъ Государственнаго Казначейства по 20 р. въ годъ; капиталъ церкви 600 р., капиталъ причта 100 р. хранятся въ Семиналатинскомъ отдѣленіи Государ. Банка, по 4% въ годъ. Въ братскую кружку бываетъ дохода около 400 р. въ годъ. Въ приходѣ есть церковная школа въ деревнѣ Митрофановской открытая 17 Октября 1899 г, дѣтей въ ней обучается 18 мал. и 2 дѣвоч., остается внѣ школы большая часть дѣтей. Содержится школа на средства Семиналатинскаго Уѣзднаго Правленія, помѣщается въ частной квартирѣ, крайне не удобной. Учительница получаетъ 200 р. въ годъ отъ Семиналатинскаго Уѣзднаго Правленія. Населенія въ приходѣ православнаго 1860 м. и. 1772 ж. и., раскольниковъ 186 м. и. 183 ж. пола стариковскаго толка. Отношенія между православными и раскольниками мирныя. Причта положено по штату два священника и два псаломщика. Священникъ Павелъ Александровичъ *Адріановъ* 49 л изъ Тобольск. Дух. Семинаріи, въ приходѣ съ 18 Мая 1898 г., родомъ изъ Николаевской крѣпости Омскаго уѣзда. Священникъ Петръ Михайловичъ *Спаскій* 37 л. изъ Барнаульскаго Дух. уч. въ приходѣ съ 12 Мар. 1896 г. родился въ Змѣевѣ. Псаломщикъ Николай *Лепехинъ*.

122) Г. Кокпекты, безъуѣздный городъ Семипалатинск.

обл. Зайсанскаго уѣзда. При несудоходной рѣчкѣ Кокпектинкѣ, у подошвы Калбинскихъ горъ, рядомъ съ городомъ казачья станица. Въ городѣ 1 православная церковь, 1 мечеть, женское и мужское училище, въ станицѣ мужское и женское казачьи училища. Церковь во имя св. великомученика Георгія Побѣдоносца, однопрестольная, каменная, одноэтажная; построена въ 1865 году, на средства войсковаго правленія Сибирскаго казачьяго войска и на пожертвованія доброхотныхъ дателей; прочна и вмѣстительна, чудотворныхъ и особо чтимыхъ иконъ и другихъ предметовъ народнаго почитанія или историческаго характера нѣтъ. Крестные ходы съ давняго времени бывають: 9 мая въ Николаевскую церковь поселка Буконскаго, въ 20 вер. отъ города; 20 іюля, въ день Пророка Іліи, на ключъ; 15 іюля ко кресту въ степи въ 14 вер. отъ города; послѣдній крестный ходъ установленъ въ память избавленія отъ саранчи. Приписныхъ селеній нѣтъ. Для священника имѣется деревянный домъ съ прислугою, построенный въ 1894 году, удобный. Псаломщики получаютъ отъ Кокпектинскаго станичнаго общества квартирныя деньги по 24 рубля въ годъ каждый; усадебной земли нѣтъ; пахатной и сѣнокосной земли на причтъ отведено 399 десятинъ, каковою причтъ пользуется безпрешатственно. Жалованья положено: священнику 320 руб. и двумъ псаломщикамъ по 120 рублей въ годъ; получается жалованье изъ Окружааго Интендантскаго Управленія. Капиталь церкви заключается въ 1250 рубляхъ билетами; процентовъ получается 48 руб. 50 к. въ годъ. Причтоваго капитала имѣется два билета, каждый по 100 рублей; процентовъ получается въ годъ 8 руб.; дохода въ братскую кружку бываетъ въ годъ до 500 рублей. Населенія православнаго: муж. пола 932 д. и женск. 935 д., магометанъ муж. пола 249 д. и жен. п. 253; раскольниковъ нѣтъ, есть 1 лютеранка. Причтъ долженъ состоять изъ священника и двухъ псаломщиковъ. Протоіерей Михаилъ Петровичъ *Путинцевъ*, 56 лѣтъ, окончилъ курсъ въ Сибирскомъ кадетскомъ корпусѣ; на настоящемъ мѣстѣ состоитъ съ 4 августа 1899 г. имѣетъ набедренникъ, скуфью, камилавку и наперстный крестъ, родомъ изъ г. Омска. Діаконъ на псаломщической вакансіи Сергій Георгіевичъ *Герасимовъ*, 33 лѣтъ, окончилъ курсъ въ приход-

скомъ училищѣ: родомъ изъ г. Усть-Каменогорска, на настоящемъ мѣстѣ состоитъ съ 1893 года. Псаломщикъ Михаилъ Димитріевичъ *Гусевъ*, 39 лѣтъ, окончилъ курсъ въ Омской учительской семинаріи; имѣеть серебр. медаль за усердіе на Александровской лентѣ, полученную за учительскую службу, родомъ изъ г. Кокчетавы.

123) **Село Ульбинское** Томской губерніи, Змѣиногорскаго уѣзда, Бобровской волости, при рѣкѣ Ульбѣ; почтово-телеграфная контора въ г. Усть-Каменогорскѣ въ 10 верстахъ отъ села, откуда и получается корреспонденція, отъ уѣзднаго города въ 140 верстахъ и отъ епархіальнаго города въ 937 верстахъ. Церковь во имя святителя и чудотворца Николая, Архіепископа Мурликійскаго, деревянная, на каменномъ фундаментѣ, построена въ 1885 году тщаніемъ прихожанъ съ помощью постороннихъ благотворителей: существующая церковь 24 августа 1898 года отъ удара молніи въ колокольную кругомъ обгорѣла, уничтожена колокольная и крыша съ главами, внутренность не повреждена, а потому снова покрыта тесомъ на два ската, и въ 1899 году снаружи вся обшита тесомъ, звонница же устроена отдѣльно на столбахъ; въ церкви по освященіи разрѣшено совершать богослуженія. Церковь не совсѣмъ прочна, но удобна для богослуженія. Чудотворныхъ и мѣстно чтимыхъ иконъ не имѣется. Кромѣ обычныхъ крестныхъ ходовъ, съ давнихъ временъ установлено на третій день св. Троицы выходить со св. иконами на площадь для служенія молебна св. пророку Іліи съ водоосвященіемъ. Приписныхъ деревень нѣтъ; часовень и молитвенныхъ домовъ въ приходѣ нѣтъ. Домъ для священника есть, построенъ обществомъ въ 1858 году, деревянный, на общественной землѣ; псаломщикъ живетъ въ наемной квартирѣ и получаетъ отъ прихожанъ по 3 р. въ мѣсяцъ квартирныхъ; земли при сей церкви усадебной нѣтъ, пахатной въ 1858 году было отведено 90 десятинъ, въ настоящее время пользуются ею прихожане, сѣнокосной земли въ 1887 году отведено 18 десятинъ, на каковую постановленіе чиновника по крестьянскимъ дѣламъ находится въ сельскомъ управленіи, на пахатную землю нѣтъ никакихъ документовъ. На содержаніе причта положено отъ казны жалованья: священнику 300 рублей, и псаломщику 100 рублей;

капитала церкви 850 руб., % получается 21 р. 70 коп. въ годъ; капитала причта не имѣется; братскихъ доходовъ поступаетъ въ кружку среднимъ числомъ 400 р. въ годъ. Церковно-приходской школы нѣтъ, а остъ школа Министерская, въ ней обучается 46 мальчиковъ и 12 дѣвочекъ; содержится она на земскія средства, помѣщается въ общественномъ зданіи; учительница жалованья получаетъ 200 руб. въ годъ изъ Бобровскаго волостнаго правленія, законоучителемъ состоитъ мѣстный священникъ, получающій 60 руб. въ годъ. Въ приходѣ Ульбинскомъ состоитъ мужеска пола 1232 д., женска 1265 д., раскольниковъ въ приходѣ нѣтъ. По штату положено быть священнику и псаломщику. Священникъ Алексій Николаевичъ *Шалабановъ* 75 лѣтъ, изъ низшаго отдѣленія Тобольской дух. Семинаріи, въ настоящемъ приходѣ съ 1888 г. имѣетъ архиастырское благословеніе, благословеніе Святѣйшаго Синода, избранъ духовникомъ благочинческаго округа и утверждень въ сей должности въ 1893 году, награждень камилавкою въ 1896 году; родомъ изъ Становой крѣпости Петропавловскаго уѣзда. Псаломщикъ Михайль Димитріевичъ *Башкитовъ*, 33 лѣтъ, обучался въ Бійскомъ Катихизаторскомъ училищѣ, опредѣленъ на настоящее мѣсто въ 1895 году, родился въ Воронежской губерніи.

124) **Село Прапорщиково**, Томск. губ. Змѣиногорск. у. находится на рѣкѣ Иртышѣ: ближайшая почтово-телеграфная контора въ 15 верстахъ въ г. Устькаменогорскѣ, отъ уѣзднаго города Змѣиногорска 140 верстъ; отъ епархіального города Омска, — въ 900 верстахъ. Церковь во имя Святителя Николая, Мурликіискаго Чудотворца, однопрестольная, деревянная, построена въ 1880 году на средства прихожанъ, прочна и вмѣстительна. Приписной церкви, часовень и молитвенныхъ домовъ нѣтъ. Для священника имѣется общественный деревянный домъ, довольно удобный, прислуги же плохи; земли для причта обществомъ крестьянъ отведено пахатной и сѣнокосной, 99 десятинъ, усадебной и лѣсу нѣтъ; земля вся удобная; землю причтъ пользуется безпрепятственно. Псаломщикъ помѣщается въ наемной квартирѣ, за которую общество платитъ три руб. въ мѣсяць. Жалованье причту платитъ общество крестьянъ, священнику 300 руб. псаломщику 100 руб.;

дохода въ братскую кружку бываетъ въ годъ до 355 руб.; капиталовъ церкви и причта нѣтъ. Церковной школы нѣтъ, а есть школа Министерства Внутреннихъ дѣлъ, въ ней обучается 47 мальчиковъ, помѣщается въ общественномъ домѣ, содержится обществомъ; жалованье получается отъ казны: учительницѣ 200 руб. законоучителю 60 руб. Въ школы остается школьнаго возраста мальчиковъ 116 и дѣвочекъ 203. Жителей въ приходѣ мужеска п. 929, женска п. 940 душъ. Иновѣрцевъ и раскольниковъ нѣтъ. Причта положено по штату: священникъ и псаломщикъ. Псаломщикъ Петръ Владиміровичъ *Роговъ* 21 года, окончилъ курсъ въ Устькаменогорскомъ городскомъ училищѣ, родомъ изъ Пермской губернии, на настоящемъ мѣстѣ съ 12 Юля 1897 года.

125) Село **Тарханское**, Томской губ. Змѣиногорск. у., Бобровской волости: ближайшая почтово-телеграфная контора въ г. Устькаменогорскѣ въ 30 верстахъ, откуда и получается всякаго рода корреспонденція, отъ уѣзднаго города Змѣиногорска въ 200 в., отъ епархіальнаго города Омска въ 1000 верстахъ. Село расположено въ весьма живописной мѣстности при р. Ульбѣ, окружено горами, покрытыми лѣтомъ тѣнистыми деревьями и цвѣтущими садами, масса разнаго рода ягодъ, полное благообразіе воздуха, служитъ мѣстомъ леченія слабогрудыхъ и вообще больныхъ и отдохновенія для горожанъ, прѣзжающихъ сюда въ большомъ количествѣ. Церковь во имя Успенія Пресвятыя Богородицы, однопрестольная, деревянная, построена въ 1870 году на средства прихожанъ, въ 1899 г. поповлена и расширена стараніемъ мѣстнаго священника Іоанна Колесникова на средства Тарханскаго приходскаго церковнаго попечительства, прочна и вмѣстительна. Чудотворныхъ и мѣстно чтимыхъ иконъ и другихъ предметовъ народнаго почитанія, или историческаго характера не имѣется. Къ приходу принадлежатъ деревни: Черемпанка въ 20 верст. и Орловка въ 30 верст.; сообщеніе затрудняютъ рѣка и горы; часовенъ и молитвенныхъ домовъ не имѣется. Для священника имѣется деревянный домъ, новый, удобный, выстроенный на средства прихожанъ въ 1896 г.; земли для причта не отведено, взаимѣнъ ей священникъ получаетъ 350 пудовъ, псаломщикъ 125 пудовъ зерноваго хлѣба. Жалованья отъ казны священникъ по-

лучаетъ 140 руб. въ годъ и псаломщикъ 40 руб. въ годъ. Причтовыхъ капиталовъ имѣется 100 руб., церковныхъ капиталовъ нѣтъ; доходомъ въ братскую кружку бываетъ около 200 руб. въ годъ. Въ приходѣ имѣется двѣ школы грамоты: въ селѣ Тарханскомъ и деревни Черемшанкѣ, содержатся на средства Тарханскаго церковно-приходскаго попечительства; обучается дѣтей: въ 1-й—24 мальч., и 3 дѣв., въ 2-й—13 мальч., и 4 дѣв., не обучается же около 300 дѣтей обоего пола. Обѣ школы помѣщаются къ наемныхъ домахъ. Въ 1-й обучаетъ причтъ безплатно, въ 2-й учительница получаетъ 120 руб. въ годъ изъ земскихъ средствъ. Населенія въ при- 1168 муж. п. и 1160 жен., изъ нихъ уклонившихся въ расколъ Федосѣевского толка 279 душъ обоего пола; православные къ раскольникамъ относятся съ полной вѣротерпимостью, а раскольники относятся къ православнымъ враждебно. По штату положено быть священнику и псаломщику. Священникъ Іоаннъ Емельяновичъ *Колесниковъ*, 33 лѣтъ, окончилъ курсъ въ Туркестанской Учительской Семинаріи, состоитъ въ приходѣ съ 1-го Августа 1895 года, наградъ не имѣетъ, родомъ изъ города Вѣрнаго, Семирѣченской области.

126) **Село Глубокое**, Томской губ. Змѣиногорск. у., Усть-каменогорск. вол. при рѣкѣ Иртышѣ судоходной, желѣзной дороги вѣтъ, ближайшая почтово-телеграфная контора въ г. Устькаменогорскѣ въ 34 верстахъ, отъ уѣзднаго города въ 140 верстахъ, а отъ епархіальнаго въ 993 верстахъ. Церковь во имя Введенія во храмъ Пресвятыя Богородицы, престолъ въ ней одинъ, деревянная, построена въ 1856 году, тщаніемъ прихожанъ и добровольныхъ жертвователей, прочная и вмѣстительная, чудотворныхъ и мѣстно чтимыхъ иконъ нѣтъ, нѣтъ также и другихъ предметовъ народнаго и почитанія историческаго характера. Въ приходу принадлежатъ казачьи поселки—Уваровскій и Донской, первый въ 9 верстахъ отъ церкви, а второй въ 7 верстахъ, сообщеніе съ первымъ удобно, а второй за рѣкой Иртышемъ; въ Уваровскомъ поселкѣ часовня, богослуженія въ ней совершаются причтомъ во время великаго поста и въ другое время по требованію прихожанъ. Домъ для священника общественный со всѣми надворными постройками, а для псаломщика таковой же но безъ

построекъ оба удобны; причтовой земли: усадьбой 2 десятины, сѣнокосной 9 десят., пахатной землей пользуются прихожане, въ замѣнъ ея платятъ причту ругу: священнику 350 пудовъ ржи въ годъ, а псаломщику 125 пудовъ. Сѣнокосной землею причтъ пользуется безпрятственно. Жалованья получаютъ изъ Государственнаго Казначейства священникъ 140 рублей въ годъ, а псаломщикъ 60 р. въ годъ; капиталовъ церкви 1900 рублей, $\frac{1}{100}$ $\frac{1}{100}$ получается 76 р. въ годъ; дохода въ кружку бываетъ среднимъ числомъ до 600 р. въ годъ; капитала причта нѣтъ. Въ селѣ школа грамоты для дѣвочекъ, въ ней учится 24 дѣвочки; внѣ школы дѣтей остается во всемъ приходѣ обоюга пола до 300 человекъ; школа грамоты содержится на средства частію церкви, частію приходскаго попечительства и епархіальнаго училищнаго совѣта, помѣщается въ частной квартирѣ, учитель получаетъ изъ училищнаго епархіальнаго совѣта 120 р. въ годъ. Населенія въ приходѣ мужска пола 1724 д. и женска пола 1784 д., всѣ православныя По штату положено быть священнику и псаломщику. Священникъ Борисъ Георгіевичъ *Герасимовъ* 27 лѣтъ, студентъ Томской Духовной Семинаріи, въ настоящемъ приходѣ съ 14 Сент. 1895 г.; имѣетъ набедренникъ, родомъ изъ Устькаменогорска. На вакансіи псаломщика, діаконъ Константинъ Іоновичъ *Львовъ* 37 лѣтъ, изъ 2-го класса Томской Духовной Семинаріи, въ семъ приходѣ съ 1-го Іюня 1899 г. имѣетъ за труды по народному образованію свидѣтельство и грамоту и за 5-ти лѣтнее полезное похождение должности дѣлопроизводителя Устькаменогорскаго церковно-приходскаго попечительства — свидѣтельство.

127) **Село Красноярское** Томск. губ. Змѣиногорск. у., Устькаменогорской вол. стоитъ при судоходной рѣкѣ Иртышѣ; желѣзной дороги вблизи его нѣтъ; почтово-телеграфная контора, откуда получается корреспонденція, находится въ 45 в., въ г. Устькаменогорскѣ (гдѣ живеть благочинный); до уѣзднаго города Змѣиногорска 115 верстъ, а до города Омска около 900 в. Церковь во имя Св. и Чудотв. Николая, однопрестольная, деревянная, построена на средства прихожанъ; крыта желѣзомъ, прочная, благолѣпная, но малопомѣстительная, построена въ 1825 г. Чудотворныхъ и мѣстно-чтимыхъ иконъ

нѣтъ. Въ составъ прихода входятъ: поселокъ Красноярскій, смежный съ селомъ, деревня Березовка въ 8 вер. селеніе Верхберезовское въ 5 в. пріятствій въ сообщеніи нѣтъ. Въ дер Березовкѣ есть деревян. часовня во имя Св. и Чудот. Николая; богослуженіе въ ней совершается въ часовенный праздникъ и въ одну изъ седмиць великаго поста. Для священника и одного псаломщика имѣются довольно сносные дома съ прислугами, второй же псаломщикъ живетъ въ зданіи министерской школы. Земли причту положено: усадебной — 3 десятины; пахатной — 90 и сѣнокосной — 9 десят. Кромѣ сего въ 1826 г казаки отвели причту въ „вѣчное“ владѣніе „убіенный“ островъ, но въ 1889 г. самовольно отобрали; причтъ, съ разрѣш. Омск. епар. Нач., далъ довѣр. адвокату на возвращ. острова судебнымъ порядкомъ. Жалованія положено: священнику 156 р. 80 к. и двумъ псаломщикамъ по 39 р. 20 к.; капиталовъ причта нѣтъ; церковный капиталъ составляютъ: 2 непрер. доходные билета на 1250 р.. 8 свидѣт. 4% госуд. ренты на 8000 р. и двѣ книжки сберегат. кассы на 429 р. 49 к., всего 9679 р. 49 к.; процентовъ поступаетъ въ годъ около 300 руб.; братскихъ доходовъ бываетъ до 1200 р. въ годъ. Въ приходѣ 4 школы: двѣ министер. внутр. дѣль, одна казачьяго вѣдомства и одна подготовительная; въ нихъ обучается 150 мальч. и 22 дѣвоч.; кромѣ сего отъ Омскаго епарх. начальства получено разрѣшеніе на построеніе церковно-приход. школы для дѣвочекъ и на открытіе воскресной школы для взрослыхъ обоюго пола. Дѣтей школьнаго возраста внѣ школы во всемъ приходѣ: 259 мальч. и 408 дѣв. Въ приходѣ населенія 2117 муж п. и 2212 жен. п. всѣ православные. По штату положено быть священнику и двумъ псаломщикамъ. Священникъ Василій Яковлевичъ *Макаровъ* 31 года, студентъ Томской духовной семинаріи; въ семь приходѣ съ 11 Марта 1890 года, имѣетъ набедренникъ, серебрянную медаль въ память Императора Александра, III и бронзовую медаль за труды по народной переписи, родомъ изъ с. Зыряновскаго Томской губ. Маринскаго уѣзда. Псаломщикъ Евгений Яковлевичъ *Макаровъ* изъ духовнаго училища, 28 лѣтъ; награды не имѣетъ; на службѣ состоитъ съ 2 Юля 1890 г., родомъ изъ с. Зыряновскаго Томской губерніи. Пса-

ломщикъ Леонтій Семеновичъ *Боголюбовъ*, 28 лѣтъ; изъ Томск. дух. училища; на службѣ состоитъ съ 17 Ноября 1888 г.; за труды по народной переписи имѣеть бронзовую медаль, родился въ Канскомъ уѣздѣ, Томск. губ.

БЛАГОЧИНІЕ БУХТАРМИНСКАГО КРАЯ ТОМСКОЙ ГУБЕРНІИ.

Благочинный, Священникъ Акидинъ Дмитріевичъ *Правдинъ*. (адресъ: Зыряновское Почтово-Телегр. Отдѣл. Томск. губ.)



Гербъ Томской губерніи.

Бухтарминскій край получилъ свое названіе отъ несудоходнаго притока Иртыша—р. Бухтармы, протекающей по Томской губерніи и частью Семипалатинской обл. на протяженіи 470 верстъ: ширина его въ нижней части доходитъ до 200 саж., глубина отъ 1 до 7 саж.; теченіе быстрое. Бухтарма богата рыбой, образуетъ долину въ 280 верстъ длины, отличающуюся плодородіемъ почвы и богатой растительностью, прекрасныя пастбища и сѣнокосы. Жителей во всей долинкѣ болѣе 20 тысячъ; Бухтарминскій край зараженъ расколомъ.

128) **Селеніе Зыряновское**, бывшій серебро-свинцовый рудникъ, нынѣ затопленный, Томской губ., Змѣиногорск. у., Зыряновской волости, почтово-телеграфное отдѣленіе здѣсь, отъ уѣзднаго города въ 250 вер., отъ епархіальнаго въ 1000 вер., благочинный здѣсь. Церковь во имя Святителя и Чудотворца Николая, однопрестольная, деревянная, построена въ 1836 г. на счетъ Алтайскихъ горныхъ заводовъ, прочна, но

по народо населенію тѣсна. Въ приходѣ принадлежитъ поселокъ Путинцевскій въ 12 вер. отъ приходской церкви; весной и осенью вслѣдствіе разлива р. Бухтармы на 10 вер., сообщеніе прекращается. Въ поселкѣ Путинцевскомъ есть приходская церковь Никола, въ которой совершается богослуженіе раза 3 въ мѣсяцъ. Для священника есть новый церковный деревянный домъ съ прислугами; домовъ для псаломщиковъ нѣтъ; въ 1864 г. отведено на причтъ 25 десятинъ сѣнокошной земли, которой причтъ пользуется безприсяженно. Казеннаго жалованья причту положено: священнику 180 р. псаломщикомъ по 48 р. въ годъ, кромѣ того священнику на отопленіе и освѣщеніе 17 р. и на прислугу 25 р. въ годъ. Дохода въ братскую кружку бываетъ до 2500 р. въ годъ. Въ Зыряновскѣ есть двухъ-классная церковно-приход. Никола для дѣвочекъ, въ которой учится 102 дѣвочки; въ школы 428 дѣв. Школа помѣщается въ собственномъ зданіи. Учительницы: Клавдія Ив. Мельникова кончила курсъ гимназіи получаетъ 300 р. въ годъ; Вѣра Егор. Занина кончила курсъ прогимназіи, получаетъ 240 р. Въ младшемъ отдѣл. по всѣмъ предмет. и по Закону Божию въ младшемъ и во 2-мъ отдѣл. занимается и. д. Псаломщика Николай Поповъ. Законъ Божій въ остальныхъ отдѣл. преподаетъ мѣстный священникъ. Населенія въ приходѣ муж. пола 2597 д., женска пола 2826 д., а всего 5423, раскольниковъ нѣтъ. Причтъ: Священникъ Акидинъ Димитріевичъ *Привдинъ*, студентъ Вологодск. дух. Семинаріи, служитъ при Зыряновской церкви съ 31 авг. 1893 г., имѣетъ набедренникъ и скуфью, 30 лѣтъ. На псаломщической ваканціи диаконъ Александръ Димитріевичъ *Хоперскій* 26 л., изъ 1-го клас. духов. училища, служитъ съ 1895 г. Псаломщикъ Николай Ильинъ *Поповъ*, окончивъ курсъ въ 5-ти клас. город. училищѣ, имѣетъ свидѣтельство на званіе сельскаго учителя, служитъ при сей церкви съ 1 Іюня 1898 г.

129) Село Снѣгиревское, Томской губ., Змѣиногорск. у. Бухтарминской волости, при рѣчкѣ Мельничной; почтово-телеграфная контора въ 18 верстахъ въ с. Зыряновскомъ, отъ уѣзднаго города въ 305 верстахъ, отъ снѣгиревскаго города въ 1077 верс., отъ мѣстнаго благочиннаго въ 18 верстахъ. Церковь въ память Успенія Божіей Матери, однопрестольная,

деревянная, на фундаментъ изъ дикаго камня, построена въ 1845 году и перестроена въ 1875—76 г. г. на отпущенныя отъ казны 2000 руб., по ходатайству Епархіальнаго Начальства, такъ какъ прихожане—раскольники не желали перестройки, а православные по бѣдности и малочисленности не могли на свои средства перестроить, прочна и по количеству молящихся достаточна; чудотворныхъ и мѣстно-чтимыхъ иконъ и др. предметовъ народнаго почитанія нѣтъ. Къ приходу приписаны деревни: Крестовская въ 6 в., въ половодье препятствуетъ рѣчка Крестовка, Парыгина въ 8 вер., препятствуетъ рѣчка Бухтарма, Кутинская въ 18 вер., препятствуетъ рѣчка Бухтарма, Ново-Никольская въ 25 вер., препятствуетъ рѣчка Крестовка, Бородинская въ 30 вер., препятствуетъ рѣчка Крестовка, Богатырева въ 35 вер., препятствій къ сообщенію нѣтъ, Пихтовская въ 42 вер., препятствуетъ рѣчка Бухтарма, Соловьева въ 30 вер., препятствій къ сообщенію нѣтъ, Верхмяконькая въ 40 вер., препятствій къ сообщенію нѣтъ, Турусунская въ 4 вер., препятствуетъ р. Бухтарма. Въ деревняхъ часовенъ и молитвенныхъ домовъ нѣтъ. Для причта прихожанами построено два деревянные дома, не вполне достаточные прислугою. Земли отведено пахатной 90 десятинъ, сѣнокосной 9 десятинъ; лѣса и усадебной земли нѣтъ. Сѣнокосною землею пользуется причтъ, а пахатною пользуются жители с. Сибгирева безъ вознаграженія причту. Положенный ружный хлѣбъ собирается не вполне. Зданіе принадлежащее церкви—домъ, пожертвованный Священникомъ Николаемъ Добротворскимъ—для проживанія кого-либо изъ членовъ причта, въ коемъ проживаетъ псаломщикъ. Жалованья положено: священнику 300 руб. и одному псаломщику 100 руб.—отъ казны, второму псаломщику жалованья не положено; капитала церковнаго 100 руб., причтового 346 руб.; доходовъ въ братскую кружку поступаетъ до 500 рублей въ годъ. При церкви есть церковно-приходская школа, въ коей учится мальч. 25 и дѣв. 12; школа содержится частію на средства Училищнаго Совѣта отчасти на церковныя суммы, помѣщается въ собственномъ зданіи, построенномъ на суммы отпущенныя Училищнымъ Совѣтомъ: учитель—и. д. псаломщика Александръ Козловъ, жалованья получаетъ отъ Учил. Сов. 120 р. Въ деревняхъ

прихода шесть школъ грамотъ: Крестовская съ 19 мальч. и 3 дѣв., Парыгина съ 22 мальч. и 2 дѣв., Тургусунская съ 32 мальч. и 1 дѣв., Кутинская съ 11 мальч., Бородинская съ 22 мальч. и 2 дѣв., Богатырева съ 13 мальч., Въ 1898 году въ с. Снѣгиревскомъ открыто сельское училище въ память Священнаго Коронован. Госуд. Импер. Николая II-го, съ 35 мальч. и 1 дѣвочкой, содержится земствомъ. Въ приходѣ остается внѣ школы 403 мальч. и 583 дѣвочки. Крестовская шк. содержится Училищ. Сов. и сельскимъ обществомъ, а остальные на средства сельскихъ обществъ. Школы помѣщ. въ наемныхъ зданіяхъ отъ обществъ. Въ Крестовской и Тургусунской школахъ учителями состоятъ воспитанники Снѣгиревской цер.-прих. школы, въ остальныхъ сельскіе писаря: жалованье получаютъ отъ 15—40 р. въ годъ отъ сельскихъ обществъ. Въ приходѣ значится народонаселенія муж. п. 2939 д., жен. п. 3001, изъ нихъ православныхъ муж. 1154, жен. 1229—уклонившихся въ расколъ 1785, жен. 1772,—принадлежатъ къ стариковщинскому и австрійскому толкамъ. Раскольники къ православнымъ относятся съ неприязнію и въ житейскомъ быту стараются стѣснять православныхъ, чего и достигаютъ вслѣдствіе большинства. По штату причта положено: священникъ и два псаломщика. Священникъ **Василій Николаевичъ Пузинъ** 52 лѣтъ, обучался въ сельскомъ приходскомъ училищѣ; при настоящей церкви служить 20 лѣтъ, имѣетъ набедренникъ и скуфью; родомъ изъ Каинскаго Округа села Вознесенскаго. И. д. псаломщика **Александръ Григоріевичъ Козловъ** 25 лѣтъ; окончилъ курсъ въ пяти-класномъ городскомъ училищѣ; при настоящей церкви служить 2 года; имѣетъ медаль за труды по народной переписи, родомъ изъ г. Семицалатинска И. д. псаломщика **Андрей Евдокимовичъ Селезневъ**, 44 лѣтъ, домашняго образованія; при настоящей церкви служить 5 лѣтъ, имѣетъ Архиастырское благословеніе за обученіе дѣтей пѣнію въ школъ, уроженецъ Орловской г. Мценскаго у. Причтъ ходатайствовалъ предъ Епархіальнымъ Начальствомъ объ отчисленіи нѣсколькихъ деревень отъ Снѣгиревскаго прихода и объ открытіи самостоятельнаго прихода и въ деревнѣ Богатыревой.

130) **Село Сѣнновское** Томской губ., Змѣиногорск. у.,

Верхъ-Бухтарминской вол., при рѣкѣ Бухтармѣ, несудоходной; почтово-телеграфная контора въ селѣ Зырянскомъ рудникѣ въ 60 верстахъ; отъ уѣзднаго города 300 верст., отъ епархіального—1150 верст., отъ благочиннаго 60 верст. Церковь въ честь Преображенія Господня, однопрестольная, деревянная, построена въ 1863 году на пожертвованія разныхъ лицъ; прочна и вмѣстительна. Приписныхъ деревень нѣтъ. Для священниковъ имѣются 2 дома, одинъ съ негодными пристройками; сѣнокосной земли 18 десятинъ. Жалованья положено двумъ священникамъ по 300 руб. и двумъ псаломщикамъ по 100 руб., изъ Государственного Казначейства. Капиталь причта въ 200 руб., дохода бываетъ до 500 руб. въ годъ. Въ церковно-приходской школѣ обучается 15 дѣтей, въ школы остается 120 чел., школа содержится на средства церкви, помѣщается въ церковномъ домѣ. Учитель получаетъ жалованья 150 руб. въ годъ изъ земскихъ сборовъ Томской губ. Населенія мужска пола 1520 и женска 1512 душъ, кромѣ того раскольниковъ м. п. 2708 д., женска и 2616. Раскольники относятся къ православному населенію пренебрежительно, а православное къ нимъ хорошо. По штату положено: 2 священника и 2 псаломщика. Священникъ Сергій Александровичъ *Целерицкій* 30 л., изъ 3-го класса дух. Семинаріи, уроженецъ Казанской епархіи. Священникъ Вячеславъ *Успенскій*. Псаломщикъ Александръ Николаевичъ *Добротворскій* 40 л., домашняго образованія, на службѣ 22 года, уроженецъ Томской епархіи.

131) Село Берель Томской губ., Змѣиногорскаго у., почтовое отдѣленіе въ станицѣ Алтайской Устькаменогорск. у., Семипалатинской обл., телеграфъ въ селѣ Зырянскомъ Змѣиногорск. у. Томск. губ. Церковь во имя св. муч. Кирика и Іулиты (15 іюля), построена въ 1900 году. Священникъ Іоаннъ *Чешигинъ*, псаломщикъ Василій *Бехтеревъ* 22 л.

132) Село Нандратьевское, Томской губерніи, Змѣиногорскаго у. Бухтарминской волости, расположено на правомъ берегу рѣки Бухтармы; ближайшее почтово-телеграфное отдѣленіе въ селѣ Зырянскомъ въ 47 верстахъ, откуда и получается, чрезъ Бухтарминское волостное правленіе, корреспонденція; отъ уѣзднаго города 277 $\frac{1}{2}$ верстъ, отъ епархіального

1050 вер. Церковь въ память Покрова Божіей Матери, однопрестольная, деревянная, на каменномъ фундаментѣ, построена въ 1898 году тщаніемъ прихожанъ—единовѣрцевъ съ помощью добротныхъ благотворителей: прочна и по числу прихожанъ вмѣстительнаѣ. На третій день праздника св. Троицы совершается крестный ходъ кругомъ села въ память милости Божіей, явленной въ избавленіи рогатаго скота отъ чумы. Отдѣльныхъ приписныхъ селъ и деревень нѣтъ, но нѣкоторое количество прихожанъ единовѣрцевъ находится въ селѣ Снѣгиревскомъ въ 27 верст, дер., Парыгиной въ 35 вер., дер., Крестовкѣ въ 20 в., дер. Тургусунъ въ 20 вер.; весною и осенью сообщеніе затруднительно изъ за рѣки Бухтармы. Для священника прихожанами купленъ домъ, безъ прислугъ, состоящій изъ двухъ комнатъ и отдѣльной кухни, домъ маловмѣстительнъ, холоднъ и неудобнъ. Прихожанами отведено изъ своихъ надѣловъ земли пахатной 90 десятинъ и 9 десятинъ сѣнокосной на причтъ. Пахатной землей причтъ не пользуется, а посему получаетъ ругу: священникъ 350 пудовъ и псаломщикъ 125 пудовъ зернового хлѣба. Для псаломщика дома нѣтъ. Священникъ съ 1 іюля 1899 года получаетъ жалованье отъ казны 600 рубъ въ годъ, а псаломщикъ 200 р Церковь капитала никакого не имѣетъ. Братскихъ доходовъ въ годъ бываетъ свыше 115 рубъ Въ приходѣ съ 1895 года открыта школа грамоты; обучается въ ней 16 мальчиковъ, остается въ школы 137 человекъ; школа содержится на средства мѣстнаго сельскаго общества, помѣщается въ частномъ домѣ, учителемъ состоитъ мѣстный псаломщикъ съ вознагражденіемъ за каждый учебный мѣсяць по 7 руб. отъ общества. Населенія въ приходѣ мужеска пола 409 д., женска пола 418 д, въ томъ числѣ единовѣрцевъ 338 мужеска пола и 352 женска пола. Кромѣ того раскольниковъ муж. пола 71 и женска пола 66. Раскольники принадлежатъ къ толкамъ беспоповщинскому и австрійскому. Мѣстное населеніе относится къ расколу сочувственно. Прихожане—единовѣрцы, поддерживаемые мѣстными раскольниками, къ храму Божіему не рачительны. Окружныя села и деревни заселены преимущественно раскольниками и часто расколоучители пріѣзжаютъ и въ село Кандратьевское къ своимъ единомысленникамъ и раз-

страиваютъ единовѣрцевъ. Причта по штату положено священникъ и псаломщикъ. Священникъ Василій Павловичъ *Бьялькинъ* 33 лѣтъ, изъ средняго учебнаго заведенія, въ приходѣ съ 1 июля 1898 года, уроженецъ Томской губерніи. И. д. псаломщика Филиппъ Ивановичъ *Филатовъ* 37 лѣтъ, домашняго образованія, въ приходѣ съ 2 декабря 1899 года, уроженецъ Тобольской губерніи.

133) **Станица Бухтарминская**, Усть-Каменогорск у. Семипалат. обл., расположена при впадѣніи р. Бухтармы въ Иртышъ, почти на самой границѣ Семипалатинской обл. съ Томскою губерніею, на береговомъ утесѣ, возвышающемся на 56 футовъ надъ уровнемъ рѣки и состоящемъ изъ плитъ гранита, почему и извѣстномъ подъ именемъ *Плитняжной горы*. Окрестности Бухтарминской станицы восхитительны. Здѣсь богатѣйшіе сѣнокосы и пастбища, процвѣтаетъ пчеловодство, составляющее одно изъ главнѣйшихъ занятій жителей. Къ востоку отъ Бухтармы, въ $1\frac{1}{2}$ верст. отъ рѣки, Бухтарминскія пещеры. Разстояніемъ станица Бухтарминская отъ уѣзднаго города Устькаменогорска въ 100 верст., отъ епархіальнаго гор. Омска въ $1,027\frac{3}{4}$ вер. и отъ мѣстнаго благочиннаго 70 верстѣ, почтовое отдѣленіе въ станицѣ. Церковь во имя Св. Великомученицы Еватерины, однопрестольная, построена въ 1797 году тѣченіемъ корпуснаго командира генераль-поручика Штроймана: въ 1863 г. съ разрѣшенія Епархіальнаго Начальства, стараніемъ полковника Шайтанова, вновь перестроена по прежнему плану (въ видѣ креста) и освящена по благословенію Преосвященнаго Порфирія Епископа Томскаго и Енисейскаго, зданіемъ деревянная на каменномъ фундаментѣ, съ деревянною колокольней, находящейся надъ входомъ въ храмъ, покрыта желѣзомъ, обита тесомъ, окрашена свѣтло-голубой краской, прочна, но не вмѣстительна. Есть мѣстночтимая икона Св. Великомученицы Еватерины. Пришесныя деревни: Мякотиха—въ 30 верстахъ, сообщеніе затруднительно зимою послѣ бурановъ, Кондратьева—въ 20 верстахъ, сообщеніе удобно: поселеніе Бухтарминской Пристани—въ 7 вер., поселокъ Вороньевскій—въ 19 вер., поселокъ Черемшанскій—въ 45 вер., пос. Малокрасноярскій—въ 65 вер., пос. Березовскій—въ 15 вер., пос. Александровскій—въ 25 вер., со всѣми

сказанными поселками сообщеніе удобно; поселокъ Сѣверный— въ 45 вер., сообщеніе не удобно, по причинѣ разлива весной горныхъ потоковъ. Часовни есть въ поселкахъ: Березовскомъ, Александровскомъ и Сѣверномъ и въ деревняхъ — Микотихъ и Кондратьевой. Богослуженіе въ нихъ совершается только великимъ постомъ. Молитвенныхъ домовъ въ приходѣ нѣтъ. Домъ для священника деревянный, общественный, со всѣми надворными необходимыми постройками, ремонтируется прихожанами; два псаломщиковъ домовъ нѣтъ, живутъ они на квартирахъ, получая отъ прихожанъ въ мѣсяцъ по 2 р. Земли пахатной и сѣнокосной въ 1892 г. отведено 300 десятинъ, причтъ ею не пользуется, а отдаетъ ежегодно въ аренду. Жалованья причту отпускаются изъ военныхъ казначейскихъ суммъ: священнику въ годъ 84 руб., а двумъ псаломщикамъ по 103 р. 17 коп. каждому. Церковные пять процентныхъ билетовъ на 500 руб. хранятся въ Семипалатинскомъ отдѣленіи Государственнаго банка и приносятъ процентовъ 18 рубъ въ годъ; капиталовъ причта не имѣется. Братскихъ кружечныхъ доходовъ въ годъ бываетъ до 700 руб. При церкви существуетъ школа грамоты, открытая съ 1891 г., помѣщается въ пристроенной къ церковной сторожкѣ комнатѣ, содержится на средства церковныя; въ ней обучается 14 мальчиковъ и 10 дѣвочекъ, внѣ школы остается дѣтей 53. Преподаетъ въ школѣ псаломщикъ Василій Велижанинъ безмездно. Населенія м. п. 2,410 д. и ж. п. 2,344 д. православнаго вѣроисповѣданія, раскольниковъ поморскаго толка 127 человекъ обоюго пола. Православные къ раскольникамъ относятся равнодушно; а послѣдніе къ православнымъ недружелюбно. Причта по штату Высочайше утвержденному въ 17-й день Февраля 1823 года положено: священникъ и два псаломщика. Священникъ Викторъ Петровичъ *Сабининъ*, 29 лѣтъ, окончилъ Томскую духовную Семинарію по 2-му разряду, въ настоящемъ приходѣ съ 1896 года. Уроженецъ Томской губерній. Псаломщикъ Василій Александровичъ *Велижанинъ*, сынъ Семипалатинскаго мѣщанина, окончилъ Семипалатинское пятиклассное городское училище, 31 года, имѣетъ свидѣтельство на званіе учителя городского приходскаго училища и свидѣтельство Семипалатинской экзаменаціонной Коммисіи на званіе

псаломщика, діакона и священника въ сельскомъ быту, имѣть бронзовую медаль за народную перенись, уроженецъ гор. Семипалатинска.

134) **Станица Алтайская**, Усть-Каменогорск. у., Семипалатинск. обл.; расположена между Алтайскимъ хребтомъ и несудоходной рѣкой Бухтармой, впадающей въ р. Иртышъ; въ станицѣ почтовое отдѣленіе, ближайшая-же телеграфная станція—въ с. Зыряновскомъ—въ 136 верст., отъ уѣзднаго города находится въ 273 вер., отъ епархіального—въ 1,197 вер. Церковь съ однимъ престоломъ въ память Покрова Пресвятыя Богородицы; деревянная — изъ лиственничнаго лѣса; построена въ 1882 году, тшаніемъ Войсковаго хозяйственнаго правленія Сибирскаго казачьяго войска съ бывшимъ наказнымъ атаманомъ, генералъ-адъютантомъ Казнаковымъ во главѣ, который ходатайствовалъ въ Государственномъ Совѣтѣ о разрѣшеніи отпуска денегъ на постройку изъ войсковыхъ суммъ; прочна и вмѣстительна. Казачьи поселки: Урыльскій—въ 57 верст., Мало-Нарымскій—въ 67 верст. и деревня Медвѣдка—въ 24 верст., сообщеніе удобно. Въ поселкѣ Урыльскомъ есть церковь во имя Св. Великомученика и цѣлителя Пантеленмона, въ которой приспособлено помѣщеніе для поселковой школы. Подобная Урыльской церкви во имя Архистратига Михаила построена и въ дер. Медвѣдкѣ. Богослуженіе въ нихъ совершается въ престольные праздники, въ великій постъ и иногда въ воскресные и праздничные дни. Для священника обществомъ построенъ деревянный домъ съ прислугами, прочный и удобный; для псаломщика дома нѣтъ. Въ 1896 году отведено причту 300 десят. пахатной и сѣнокосной земли, которая вся удобна и причтъ пользуется ею безиреятственно, лѣсу нѣтъ; усадебной земли, кромѣ только той, которая занята домомъ священника—нѣтъ. Жалованья отъ казны положено—священнику 320 руб., псаломщику 120 р. въ годъ. Церковнаго канитала имѣется 350 р., на который получается процентовъ 3 р. 50 к. въ годъ, канитала въ пользу причта 405 руб., на который получается процентовъ 15 р. въ годъ. Дохода въ братскую кружку бываетъ до 300 руб. въ годъ. Въ деревнѣ Медвѣдкѣ есть школа грамоты, въ которой учится 27 мальч. и 4 дѣвочки, остается внѣ школы 33 мальчика и

69 дѣвоч. Учебниками школа снабжена отъ Семипалатинскаго Отдѣленія Омскаго Епархіальнаго Училищнаго Совѣта, а прочее необходимое при обученіи доставляется родителями учащихся. Школа помѣщается въ зданіи церкви. Учитель въ какомъ количествѣ получаетъ жалованье не извѣстно, въ добавленіе къ жалованью, общество платитъ ему 60 руб. въ годъ. Въ приходѣ состоитъ 1,143 д. муж. пола и 1,141 д. жен. пола, въ числѣ которыхъ заключается раскольниковъ стариковщинской секты—5 д. муж. пола и 10 д. жен. п. Какъ православные, такъ и раскольники другъ друга не чуждаются. Причта по штату положено: священникъ и псаломщикъ. Священникъ Николай Стефановичъ *Марсовъ*, 37 лѣтъ, окончившій курсъ духовнаго училища: въ настоящемъ приходѣ состоитъ съ 1890 года, имѣетъ набедренникъ; уроженецъ Томской губерніи. И. д. псаломщика Василий Матѣевичъ *Храмцовъ*, 43 лѣтъ, образованія домашняго; въ настоящемъ приходѣ состоитъ съ 1888 года; уроженецъ Томской губерніи.

135) **Станица Башинская** Устькаменогорск. у. Семипалат. обл., при рѣкѣ Иртышѣ ближайшее почтовое отдѣленіе въ поселкѣ Мало-Красноярскомъ въ 50 верстахъ; отъ уѣзднаго города Устькаменогорска въ 200 верстахъ, отъ епархіальнаго въ 1000 верст., а отъ мѣстнаго благочиннаго въ 283 верст. Церковь во имя Святителя и Чудотворца Николая, однопрестольная, деревянная, построена изъ дерева въ 1884 году на средства Войсковаго хозяйственнаго правленія, прочна, и помѣстительна, чудотворныхъ иконъ нѣтъ. Къ Башинскому приходу принадлежатъ: поселокъ Чистоярскій въ 27 верст., пос. Казановскій въ 35 верст., деревня Введенская въ 30 верст., дер. Александровка въ 55 верст., урочище Чубарь-Каннѣ въ 70 верст., припятствій въ сообщеніи нѣтъ. Въ пос. Казановскомъ молитвенный домъ съ алтаремъ, а въ поселкѣ Чистоярскомъ безъ алтаря, богослуженіе совершается по приглашенію. Домъ для священника деревянный, прислуга плохая. Земли сѣнокосной положено 199 десятинъ, а пахатной 200 десятинъ, лѣсу нѣтъ. Земля какъ пахатная, такъ и сѣнокосная не удобна. Причтъ ей пользуется безпрятственно. Жалованья положено изъ Войсковыхъ суммъ, священнику 320 р. и псаломщику 120 р. въ годъ. Капиталовъ причта и церкви нѣтъ.

Въ братскую кружку дохода въ годъ приблизительно бываетъ 250 р. Въ поселкѣ Казановскомъ, есть школа грамоты, обучается въ ней 26 мальчиковъ: школа содержится на средства общества, помѣщается въ особо устроенномъ зданіи. Учитель жалованья получаетъ 60 р въ годъ изъ Семиналатинскаго Отдѣленія Училищнаго Совѣта. Остается дѣтей въ школы: муж. пола 11, жен. пола 37-мь. Населенія въ приходѣ муж. п. 1058 д. и ж. п. 950 д., все православные, раскольниковъ въ приходѣ нѣтъ. По штату положено быть священнику и псаломщику. Священникъ Дмитрій Петровичъ *Покровскій* 44 лѣтъ, изъ духовнаго училища, служить въ настоящемъ приходѣ съ 1898 года, имѣеть набедренникъ. уроженецъ Томской губерніи. И. д. псаломщика Сергій Стефановичъ *Поповъ* 24 лѣтъ, сынъ священника, изъ III класса Томскаго Духовнаго училища, служить на настоящемъ мѣстѣ около 2 лѣтъ; имѣеть бронзовую медаль за переносъ въ 1897 г.

БЛАГОЧИНІЕ I ОКРУГА ТЮКАЛИНСКАГО УѢЗДА ТОБОЛЬСКОЙ ГУБЕРНІИ.

Благочинный священникъ Викторъ Іаковлевичъ *Калуинъ* (адресъ для писемъ—Крутинское почтовое отдѣленіе Тоб. губ. для телеграммъ—г. Тюкалинскъ).



Гербъ Тобольской губерніи.

136) **Г. Тюкалинскъ** или Тюкалы — уѣздный городъ Тобольской губерніи, на степенъ города возведенъ въ 1878 году расположенъ на небольшой рѣчкѣ Тюкаль, берущей начало изъ озера и впадающей въ озеро, называемое Тенисъ; рѣчка неглубокая и для судоходства непригодная. Городъ находится въ юго-восточной части губерніи, по главному Сибирскому, тракту, соединившему сухимъ путемъ Сибирь—вплоть до Владивостока — съ Европейской Россіей и уступившему нынѣ мѣсто вновь выстроенной желѣзной Сибир. дорогѣ, проходящей въ 115 верстахъ къ югу отъ города. Въ городѣ улицы не мощенныя, тротуаровъ нѣтъ, гостиниць тоже; есть постоянные дворы, до десяти извозчиковъ. По своему благоустройству Тюкалинскъ не производитъ пріятнаго впечатлѣнія. Здѣсь 2 церкви, городское и женское приходское училища, церковно-приходская школа, почтово-телеграфная контора, городской банкъ, 1 аптека, 2 врача, 1 ветеринаръ, 1 повивальная бабка, городская больница при тюрьмѣ, военный лазаретъ, пріемный покой, камера мирового судьи 1 участка Тюкалинскаго уѣзда, бываетъ три ярмарки—16 іюня, 25 сентября и 8 ноябрю; на нихъ сбываются, главнымъ образомъ, сельскіе продукты и произведенія, какъ-то: сало, масло, кожа, хлѣбъ, овощи, овчина и проч. Базаръ еженедѣльно. Ближайшій вокзалъ ст. Кочубаево Зап. Сиб. жел. дороги въ 114 верст., епархіальный городъ Омскъ въ 141 верстѣ, мѣстный благочинный (с. Крутинское) въ 47 верст., губернской городъ Тобольскъ въ 463 верстахъ. Въ г. Тюкалинскѣ двѣ церкви, обѣ каменные, первая (главная) во имя Пресвятыя Троицы, съ придѣломъ въ ней въ честь преподобнаго Сергія, Радонежскаго, чудотворца, а другая приписная—во имя св. Архистратига Михаила. Та и другая, устроены на средства прихожанъ, прочны и вмѣстительны. Изъ св. иконъ съ большимъ почитаніемъ прихожане отбѣсятся къ списку Божіей Матери, именуемой Абалакскою и иконѣ св. Великомученика Пантелѣмона; обѣ иконы украшены серебромъ и позолоченными ризами. Кромѣ обычныхъ крестныхъ ходовъ совершается съ незапамятныхъ временъ крестный ходъ по городу во 2-ю недѣлю по Пятидесятницѣ. Въ составъ прихода входятъ 15 деревень, довольно многочисленныхъ, населенныхъ такъ называемыми „старожилами“, потомками

первыхъ насельниковъ Сибири добровольныхъ и большею частію ссыльныхъ: къ тому въ послѣднія пять лѣтъ приходъ увеличился вновь образовавшимися 13-ю значительными поселками изъ добровольно переселившихся изъ разныхъ губерній Европейской Россіи крестьянъ—переселенцевъ. Въ районѣ послѣднихъ строятся двѣ каменные церкви на средства фонда имени Императора Александра III, а именно въ поселкахъ: Валувескомъ и Никольскомъ, при которыхъ будутъ два самостоятельные прихода Часовень—три, изъ коихъ: одна камен. на приходскомъ кладницѣ, другая каменная на городской площади среди гостиннаго ряда, а третья деревянная въ дер. Верх.-Тюкальской: въ первой въ лѣтнее время совершается отиѣте умершихъ отъ разнаго рода эпидимическихъ болѣзней, во второй при открытіи ярморочной торговли, а въ 3-й во время крестныхъ ходовъ въ Пасх. время. Деревни отъ приходской церкви отстоятъ въ 10, 20, 30, и 40 верстахъ, сообщеніе удобное. Изъ причтовыхъ построекъ имѣются два дома, оба деревянные, вмѣщающіе 3-хъ членовъ причта, довольно прочныя. Кромѣ того, съ разрѣшенія епархіальнаго начальства на средства церкви недавно купленъ домъ съ флигелемъ еще для 2 членовъ причта. Церковной земли имѣется: пахатной 206 десятинъ 1345 саж., подъ лѣсомъ 63 десят. 1055 саж., неудобной 32 десят 1850 саж. и сѣнокосной 27 десятинъ,—отведенныхъ изъ крестьянскихъ угодій въ 1855 году. Означенная земля никакой пользы не приноситъ причту, за неимѣніемъ съ одной стороны времени занятыя сельскимъ хозяйствомъ, такъ и за ненахожденіемъ охотниковъ арендовать таковую. По близости этой земли къ городу лѣсная растительность на ней истребляются безопадно городскимъ ссыльнымъ элементомъ, чего не избѣгаетъ и городской лѣсъ, несмотря на охрану послѣдняго городскими средствами. Жалованья отъ казны получаютъ: старшій священникъ 160 р. въ годъ; 2-й—140 р., 4-й—106 р., три псаломщика по 36 р. а всего 514 р.; діакону жалованья не назначено ни отъ казны, ни отъ прихожанъ. Капиталъ церкви 3088 р., причтоваго капитала имѣется 670 р., отъ которыхъ получается $\frac{1}{100}$ $\frac{1}{100}$ около 26 руб. Доходовъ въ братскую кружку бываетъ до 2150 въ годъ. Церковно-приходская школа существуетъ

съ 1886 года; обучается въ ней 34 мальчика; въ школы остается городскихъ дѣтей 128 мальч. и 148 дѣвочекъ. Школа помѣщается въ деревянномъ зданіи, пожертвованномъ въ 1895 году Тюкал. мѣщанскимъ обществомъ. Учительница жалованья получаетъ изъ суммъ, отпускаемыхъ изъ Святѣйшаго Синода, 240 р. въ годъ. Отопленіе и ремонтъ зданія производится изъ средствъ мѣстной церкви, и только частію на средства попечителя школы. Въ приходѣ значится православныхъ муж. пола 5496 д. и жен. и 5362 д., всего 10,858, не считая въ этомъ числѣ нижнихъ чиновъ мѣстной Тюк. воинской команды (болѣе 200 д. м. п.), и арестантовъ въ мѣстномъ тюремномъ замкѣ, около 200 душъ, а также -- не имѣющихъ осѣлости ссыльныхъ мѣщанъ и крестьянъ, около 1 т. душъ. Католиковъ и лютеранъ въ приходѣ 32 д. м. п. и 22 жен. п.; евреевъ и магометанъ 109 д. м. п. и 76 ж., раскольниковъ 121 д. муж. и 125 д. жен. принадлежащихъ къ Австрійской епископаліи и безпоповщинскому толку. Религіознаго вліянія со стороны раскольниковъ на православныхъ жителей не замѣчается, враждебныхъ отношеній ни съ той и другой стороны не проявляется. По штату, утвержденному въ 1885 году, положено три священника, діаконовъ и три псаломщика. На лицо состоятъ: протоіерей Василій Іоанновичъ *Соколовъ* 64 лѣтъ, окончившій курсъ въ Тобольской духовной Семинаріи съ свидѣтельствомъ 2 разряда, въ 1854 году; въ Тюкалинскомъ приходѣ на службѣ состоитъ съ 26 октября 1862 г. родомъ изъ Владимірской губ.: имѣеть: набедренникъ, скуфью, камилавку, наперстный крестъ, ордена: св. Анны 3-й и 2-й степени, Библію, отъ св. Синода выдаваемую. Священникъ Николай Александровичъ *Задоринъ*, окончилъ курсъ Тоб. дух. Семинаріи по второму разряду, имѣеть набедренникъ, на настоящемъ мѣстѣ съ 1899 г., родомъ изъ Пермской губ. Священникъ Петръ Николаевичъ *Иудовиковъ*, 54 л., окончилъ курсъ въ Тоб. дух. Сем. по 2-му разряду 1868 г., на службѣ въ Тюк. прих. съ 4-го авг. 1895 г.: род. изъ Тоб. губерніи; награды имѣеть: набедренникъ, скуфью и камилавку. Причисленный сверхъ штата, Тюкалинскій уѣздный наблюдатель церк. приход. школъ священникъ Николай Афанасіевичъ *Сивкинъ*; окончилъ курсъ Нижегородской духовной Семинаріи.

Діаконское мѣсто праздное. Псаломщикъ Афанасій Петровичъ *Чефрановъ*, 28 л., окончилъ курсъ въ Ялуторовскомъ уѣзд. училищѣ; на службѣ въ Тюкалинскѣ съ 23 ноября 1895 г., род. Тоб. губ. Псаломщикъ Андрей Григорьевичъ *Соколовъ* 22 л., изъ 3-го класса Тобольскаго дух. училища; на службѣ въ г. Тюкалинскѣ съ 18 октября 1895 г.: род. изъ Тоб. губ., имѣеть стихарь.

137) Село Крутинское, Тобольск. губ. Тюкалинск. у., Крутинской волости, стоитъ при озерѣ Икъ; отъ уѣзднаго города 46 верстахъ, отъ епархіального города въ 186 верстахъ; ближайшій вокзалъ ж. д. ст. Кочубаево въ 120 верст., почтовое отдѣленіе, и благочинный здѣсь. Церковь во имя св. Пророка Божія Іліи, двухпрестольная, каменная, построена въ 1867 году на средства прихожанъ, прочна и вмѣстительна; второй престолъ въ память Введенія въ храмъ Пресвят. Богородицы. Чудотворныхъ мѣсточтимыхъ иконъ нѣтъ. Деревни, принадлежація приходу находятся отъ приходской церкви на разстояніи отъ 9-ти до 40-ка верстъ. Препятствій въ сообщеніи нѣтъ. Часовенъ и молитвенныхъ домовъ нѣтъ. Причтовый домъ одинъ, построенъ прихожанами, прочный и удобный. Остальнымъ членамъ причта прихожане платятъ квартирныя деньги. Земли при церкви: пахатной, съ мелкимъ лѣсомъ, 180 д. сѣнокосной 18 д., изъ которыхъ 9 д. неудобной, и усадебной 3 десятины. Землею причтъ пользуется безпрепятственно. Жалованья положено старшему священнику 147 р.; 2-му священнику 106 р.; діакону жалованья не положено, псаломщикамъ двумъ 70 р. 56 коп. Капиталовъ причта 665 р., процентовъ съ нихъ получается 24 р. 78 к. Дохода въ братскую кружку среднимъ числомъ бывасть въ годъ 1800 руб. Церковно-приходскихъ школъ 3 и одна школа грамоты, министерскихъ училищъ два, изъ которыхъ одно двухклассное. Дѣтей обучалось: а) въ церковныхъ школахъ: Крутинской и Чумановской, (въ Салтаиной не было учителя и ученіе не производилось)—20 мальчиковъ и 26 дѣвочекъ, б) въ министерскомъ двухклассномъ училищѣ (въ Покровскомъ однокласномъ училищѣ занятій не было) обучалось мальчиковъ 31 и дѣвочекъ 2, вѣтъ школы 587 м. и 630 дѣвочекъ. Годовое содержаніе учителей церк. школы 150 р. cadaго. Средства содер-

жанія училища получаютъ отъ уѣзднаго отдѣленія на 2 школы 150 р. и отъ мѣстной церкви 80 р. 3 школьныя зданія собственныя. Жителей въ приходѣ мужеска пола 4657 д. женка пола 4719 д.; въ числѣ ихъ раскольниковъ: Австрійскаго согласія 247 д. муж. пола и 231 д. женска пола и стариковщинскаго толка 18 д. м. п. и 16 д. женска пола. Враждебныхъ отношеній между православными и раскольниками не замѣчается. Причта по штату положено: 2 священника, діаконь и 2 псаломщика. Священникъ Викторъ Яковлевичъ *Калущинъ*, 53 л. съ полнымъ семинарскимъ образованіемъ, въ приходѣ служить 8 лѣтъ, награжденъ набодренникомъ и скуфьею, сибирякъ. Священникъ Александръ Яковлевичъ *Пузыревъ*, 42 лѣтъ, окончилъ курсъ въ духовномъ училищѣ, служить 12 лѣтъ, сибирякъ. Діаконь Алексѣй Ивановичъ *Горчаковъ*, 38 лѣтъ, окончилъ курсъ въ уѣздномъ городскомъ училищѣ, въ приходѣ служить 8 лѣтъ, сибирякъ. Псаломщики: 1) Николай Ивановичъ *Семилейскій*, 26 л., уволенъ изъ 4-го класса духовнаго училища, въ приходѣ служить 1 годъ, имѣеть стихарь, сибирякъ. 2) псаломщикъ Агаангель Василіевичъ *Ястребовъ*, 22 л., изъ 1-го класса духовнаго училища, въ настоящемъ приходѣ 4 года, имѣеть стихарь.

138) Село **Атрачинское**, Тюкалинск. у. Тобольск. губ., Атрачинск. волости, расположено при озерѣ, не имѣющемъ названія, ближайшій вокзалъ въ городѣ Омскѣ въ 140 вер., почтовая и телеграфная станціи находятся въ г. Тюкалинскѣ, въ 12 вер., епархіальный городъ въ 140 вер., мѣстный благочинный въ 34 верстахъ. Церковь во имя Святителя и Чудотворца Николая, однопрестольная, деревянная, на каменномъ фундаментѣ, построена тѣченіемъ прихожанъ въ 1892 году, новая, прочная, но маловмѣстительная. Чудотворныхъ и особо чтимыхъ иконъ нѣтъ. Крестные ходы въ приходѣ бывають въ Пасхальную седмицу и Петровскій постъ. Въ Пасхальную седмицу крестный ходъ совершается по домамъ прихожанъ, гдѣ служатся пасхальные молебны, а въ Петровскій постъ ходять съ крестомъ по полямъ, гдѣ молятся о томъ, чтобы Господь внеслослалъ урожай. Приписныя деревни, входящія въ составъ прихода, слѣдующія: Михайловка и Малые Атрачинъ отъ села не отдѣляются, Колмакова въ 12 вер. (зимою 10

вер.), Калугина въ 17 вер. (зимою 15 вер.), Лаштева въ 5 вер., Тюкалка въ 4 вер. и поселокъ Ярославскій въ 10 вер. Часовня въ приходѣ одна -- въ дер. Колмаковой. Богослуженіе въ ней совершается въ день Свв. Апостоловъ Петра и Павла, а также и во время вышеупомянутыхъ общественныхъ крестныхъ ходовъ; пренятствій въ сообщеніи нѣтъ. Для священника и псаломщика имѣются общественные деревянные новые дома. Земли для церкви въ 1893 г. отведено 101 десятина, изъ которыхъ 85 дес. 1,800 саж. пахатной, 14 дес. сѣнокошной и 1 дес. 600 саж. усадебной. Вся земля, какъ видно изъ плана на отведенную землю, признана удобною, за исключеніемъ 1,800 саж. пахатной, которая значится неудобною. Причтъ землю пользуется безпренятственно. На содержаніе причта отпускается отъ казны -- священнику 300 р. въ годъ, псаломщику 100 руб.; капиталовъ, внесенныхъ въ кредитныя учрежденія въ пользу церкви, нѣтъ. Причтоваго капитала имѣется 247 р. 60 к., процентовъ съ нихъ въ годъ причтъ получаетъ 9 руб.; братскихъ кружечныхъ доходовъ въ годъ бываетъ до 500 руб. Въ приходѣ имѣются двѣ школы: одна церковно-приходская одноклассная, въ селѣ Атрачинскомъ, а другая -- школа грамоты, въ дер. Колмаковой. Въ одноклассной школѣ обучается до 20 чел. дѣтей, а въ школѣ грамоты -- 15 чел.; въ школы остается болѣе 400 дѣтей. Атрачинская одноклассная школа имѣетъ собственное помѣщеніе и содержится на церковно-приходскія попечительскія суммы. Учительница жалованья получаетъ изъ уѣзднаго отдѣленія Училищнаго Совета 150 руб. въ годъ. Колмаковская школа грамоты помѣщается въ частномъ домѣ и содержится на средства мѣстнаго населенія. Учительница получаетъ отъ крестьянъ по 50 к. въ мѣсяцъ съ каждаго учащагося. Населенія въ приходѣ: муж. пола 1,571 д. и жен. пола 1,493 д.; всѣ вѣроисповѣданія православнаго. По штату положено быть священнику и псаломщику. Священникъ Іоаннъ Михайловичъ *Лебедевъ*, сынъ священника, 23 л., окончилъ курсъ Тобольской Духовной Семинаріи по 2-му разряду, въ приходѣ прибылъ 3-го Апрѣля 1898 г., родился въ селѣ Масляинскомъ Ишимскаго уѣзда, Тобольской губерніи. Псаломщикъ Ѳеодоръ *Поневъ* изъ Ишимскаго Духовнаго Училища.

139) Село Ново-Карасукское Тобольск. губ., Тюкалинск. у., Ново-Карасукской вол., расположено при рѣкѣ Карасукъ (несудоходной) у большого озера «Калыкуль» и со всѣхъ сторонъ окружено большими и малыми озерами и болотами. Почва здѣсь очень плодородна, попадаются березовыя рощи по берегамъ озеръ, строевой-же красный лѣсъ привозится за 150—200 верстъ. Не смотря на обиліе болотъ и озеръ, дороги здѣсь удобны для ѣзды. Село вытянулось въ одну улицу версты на три слишкомъ длиною. Въ селѣ одна церковь, съ двухштатнымъ причтомъ, волостное правленіе, почтовое при немъ отдѣленіе и больница съ фельдшерницею; прихожане сибиряки-старожилы, болѣе 7,000 обоюго пола, живутъ въ самомъ Ново-Карасукѣ и окрестныхъ деревняхъ, на половину раскольники разныхъ толковъ, имѣютъ своего лжепона бѣлокриницкой іерархіи; живутъ богато, занимаются хлѣбопашествомъ. Отъ уѣзднаго города въ 50 верст., отъ епархіальнаго гор. 200 вер., отъ мѣстнаго благочиннаго 50 вер. Церковь во имя Покрова Пресвятыя Богородицы, однопрестольная, деревянная на каменномъ фундаментѣ, построена въ 1869 году, прихожанами на ихъ собственныя средства, непрочна и непомѣстительна: чудотворныхъ и мѣстно чтимыхъ иконъ нѣтъ; предметовъ народнаго почитанія и историческаго характера также нѣтъ. Къ приходу принадлежитъ 18 деревень, отстоящихъ отъ церкви отъ 4 до 45 верстъ, сообщеніе съ церковью удобное; часовень и молитвенныхъ домовъ въ приходѣ нѣтъ, но есть походный полотняный храмъ во имя Св. Пророка Іліи, устроенный съ разрѣшенія Преосвященнаго Епископа Григорія въ 1899 году, въ видахъ удовлетворенія духовныхъ нуждъ православныхъ прихожанъ, живущихъ въ отдаленныхъ деревняхъ, и противодѣйствія раскольнической пропаганды. Причтъ живетъ въ общественныхъ домахъ, которые не всѣ удобны, службъ-же, кромѣ священническаго дома, ни при одномъ изъ нихъ нѣтъ, нѣтъ также бани, приходится ѣздить въ холодное зимнее время въ баню суть не за версту: псаломщическія дома весьма холодныя, требуютъ ремонта, но никакихъ мѣръ ни къ ремонту домовъ, ни къ устройству прислуги со стороны общества не принимается. Земли на причтъ положено 204 дес., въ томъ числѣ пахатной 180, сѣнокосной 18 и усадебной 6

десятины, пахатная земля за немногимъ исключеніемъ удобная, а сѣнокосная нигуда негодна и причтъ сѣнокосомъ никогда не пользуется, Пашней ни одинъ изъ членовъ причта не занимается по немѣннѣю къ тому средствъ. Жалованья причтъ получаетъ отъ казны въ слѣдующемъ количествѣ: 1-й священникъ 137 руб. 2 к., 2-й—106 руб. и оба псаломщика 70 руб. 40 к.; причтоваго капитала нѣтъ, церковнаго капитала, хранящагося по книжкѣ за № 711, въ Тюкалинскомъ Уѣздномъ Казначействѣ 881 руб. 50 к., дохода въ братскую кружку бываетъ до 400 руб. Въ приходѣ церковныя школы: въ селѣ Ново-Карасукскомъ, при церкви, церковно-приходская школа, существующая съ 1884 года, въ ней обучается 20 мальчиковъ и 3 дѣвочки, въ школы остается 76 мальчик. 70 дѣв. Источниками содержанія школы служатъ: а) 150 р. въ годъ изъ Отдѣленія Епархіальнаго Училищнаго Совѣта на выдачу жалованья учительницѣ; б) изъ церковныхъ и попечительскихъ суммъ и пожертвованій частныхъ лицъ до 25 р. на покупку письменныхъ принадлежностей и другіе расходы; в) отопленіе и прислуга доставляются обществомъ прихожанъ; школьное зданіе принадлежитъ церкви, учительствуетъ въ школѣ учительница Параскева Георгіева Вязигина, имѣющая свидѣтельство на учительское званіе, жалованія получаетъ 150 р. въ годъ изъ вышеуказаннаго источника. Семь школъ грамоты, въ деревняхъ: Верхъ-Челдакъ, открытая священникомъ Іаковомъ Ксенофонтовымъ въ 1895 году; Устьлогатской, Куломзиной и Чагиной, открытыя священникомъ Игнатіемъ Милкинымъ въ 1897 году, и въ Островной, Мысахъ и Подвижная Засушино-Горьинская, открытыя священникомъ Милкинымъ-же въ 1899 году. Источники содержанія первыхъ четырехъ школъ грамоты: а) по 25 руб. ежегоднаго пособия на каждую; изъ Отдѣленія Совѣта, на выдачу жалованья учащимъ; б) до 50 руб. отъ попечительства и в) до 30 руб. платы за обученіе, взимаемой съ родителей учениковъ. Жалованія получаютъ: учительница Устьлогатской школы отъ 40 до 60 руб. въ годъ, смотря по средствамъ школы, учащіе школъ Куломзинской, Чагинской и Верхъ-Челданской по 25 р. въ годъ каждый, при чемъ учащіе двухъ послѣднихъ школъ столоуются даромъ у родителей учениковъ. Школы Островни-

ская, Мысовская и Засухино-Горьчанская подвижная содержится на средства родителей учениковъ, только письменныя принадлежности доставляются послѣднимъ на счетъ церкви и попечительства. Учащіе въ этихъ трехъ школахъ получаютъ плату съ родителей учениковъ отъ 50 к. до 1 р. въ мѣсяць за каждаго ученика. Во всѣхъ школахъ грамоты обучаются 72 мал. и 9 дѣв., въ школы въ деревняхъ прихода остается 434 мальч. и 501 дѣвочка. Учащіе въ школахъ грамоты—окончившіе ученіе въ начальныхъ сельскихъ школахъ разныхъ вѣдомствъ, свидѣтельствъ на учительское званіе не имѣющіе. Школы грамоты собственныхъ зданій не имѣютъ, а помѣщаются на частныхъ квартирахъ. Въ приходѣ жителей муж. п. 3,480 д. и жен. п. 3,584 д., а обоюго пола 7,064; въ томъ числѣ: православныхъ муж. п. 1,773 д. и жен. п. 1,873 д.; раскольниковъ—бѣглопоповской секты муж. п. 386 и жен. п. 379 д., австрійской секты муж. п. 320 и жен. п. 336 д., стариковской секты муж. п. 687 и жен. п. 686 д., перекрещенцевъ муж. п. 218 и жен. п. 233 д., колеблющихся въ православіи муж. п. 69 и жен. п. 54 д. и иновѣрцевъ муж. п. 27 и жен. п. 23 души. У раскольниковъ нѣтъ ни одного порядочнаго начетчика, кромѣ бѣлокришицкаго лжепона, который отъ публичныхъ собесѣдованій съ православными священниками уклоняется, можетъ быть потому, что сознаетъ свою несостоятельность, а можетъ быть отъ страха попасть опять въ тюрьму, въ которой недавно ему пришлось сидѣть за совращеніе православныхъ. По Высочайше утвержденному положенію отъ 30 Апрѣля 1877 года при сей церкви положено быть двумъ священникамъ и двумъ псаломщикамъ, каковой причтъ и состоитъ на лицо: 1-й священникъ Георгій Стефановичъ *Ставровъ*, 29 лѣтъ, окончилъ курсъ въ Рязанской духовной Семинаріи въ 1891 году и опредѣленъ къ сей церкви Преосвященнымъ Григоріемъ, Епископомъ Омскимъ и Семиналатинскимъ 19 Юля 1897 г. на 1-е священническое мѣсто, родомъ изъ города Саножка, Рязанской губерніи: 2-й священникъ Игнатій Григорьевичъ *Милкинъ*, 30 лѣтъ, окончилъ курсъ въ Сызранскомъ духовномъ училищѣ, опредѣленъ къ сей церкви тѣмъ-же Преосвященнымъ Григоріемъ на 2-е священническое мѣсто, родомъ изъ гор. Сызрани. Псаломщикъ

Андрей Васильевич *Путинцевъ*, 38 лѣтъ, окончилъ курсъ въ Ишимскомъ духовномъ училищѣ и опредѣленъ къ сей церкви Указомъ Тобольской Духовной Консисторіи отъ 12 Сентября 1894 года за № 8,415, родомъ изъ с. Крайчиковскаго, Тарскаго у. и и. д. псаломщика Севастьянъ Кириановичъ *Ско-ырскій*, 25 лѣтъ, окончилъ курсъ въ Вятской миссіонерской противураскольнической школѣ и опредѣленъ къ сей церкви Пресвященнымъ Григоріемъ Епископомъ Омскимъ и Семипалатинскимъ 20 Сентября 1898 года, родомъ изъ крестьянъ деревни Матаровой, Пановской волости, Тюкалинскаго уѣзда.

140) **Село Камышенское** Тобольской губ. Тюкалинск. у., Камышенской волости. расположено при рѣчкѣ Обаку, несудоходной, вода которой негодна для употребленія въ пищу, и иногда до такой степени бываетъ не пріятна, что мимо проходящія обозныя лошади не хотятъ ее пить, вслѣдствіе чего, жители пользуются водою изъ общественнаго колодца, въ которыхъ по временамъ, чувствуется недостатокъ ея. Село стоитъ на Сибирскомъ трактѣ, пролегающемъ изъ г. Тюмени на г. Ишимъ, Тюкалу и Омскъ. Ближайшая почтово-телеграфная контора, чрезъ которую получается корреспонденція — Абатскъ, Ишимскаго уѣзда, находится въ 23-хъ верстахъ; ближайшій вокзалъ Сибирской ж. дороги Исиль-Куль, въ 160 верстахъ; епархіальный городъ въ 245 в., уѣздный городъ Тюкала 102 в., мѣстный благочинный 55 верстахъ. Церковь во имя Покрова Пресвятыя Богородицы, однопрестольная, деревянная, изъ сосноваго лѣса, на каменномъ фундаментѣ, построена въ 1851 году иждивеніемъ прихожанъ и требуетъ неотложнаго ремонта; по численности прихода не вмѣстительна; чудотворныхъ, мѣстно чтимыхъ иконъ и другихъ предметовъ народнаго почитанія, а также и историческаго характера нѣтъ. Къ приходу приписано 7 деревень, а именно Орлова въ 25 в., Чухонская — 30, Козлова — 25, Караульная — 45, Тихвишка — 10, Смоленка — 9 и Лалина 18 верстахъ, сообщеніе безпрепятственно; часовень и молитвенныхъ домовъ въ приходѣ нѣтъ. Дома для священника и псаломщика есть общественные, но для житія не удобные, прислуга при нихъ такъ же крайне плохая: во время дождей и метелей негдѣ сохранить не только ни хлѣба, ни скота, а даже и въ дома чрезъ плохую

устроенныя крыши попадаетъ дождь и снѣгъ; для діакона дома нѣтъ. Земли для причта отведено: усадьбой 3 дес., пахатной, березоваго лѣсу 180 д. и сѣнокосной 18 д., лѣсъмъ причтъ пользуется только для отопленія своихъ квартиръ; землею причтъ пользуется безпренятственно, такъ какъ прихожане и сами имѣютъ таковой съ изнѣнствомъ. Положено жалованья отъ казны: священнику 300 р., діакону 150 р. и псаломщику 100 р. въ годъ; капиталовъ причта нѣтъ, а церковныхъ въ 4% рентъ 2200 рублей и въ книжкѣ сберегательной кассы Тюкалинскаго казначейства 512 руб., на которые получается $\frac{1}{100}$ около 110 р. въ годъ; братскихъ доходовъ въ годъ бываетъ около 300 рублей. Церковной школы въ приходѣ нѣтъ, а есть двѣ министерскія: въ селѣ Камышенскомъ, въ которой обучается 31 мальчикъ, и въ поселкѣ Онозенскомъ, гдѣ обучается 30 мальчиковъ и 5 дѣвочекъ; школы помѣщаются въ казенныхъ зданіяхъ и содержатся на счетъ Министерства Народнаго Просвѣщенія; учительницы получаютъ жалованье оттуда же по 200 р. въ годъ; не въ давнемъ будущемъ имѣетъ открыться такая же школа и въ поселкѣ Тихвинскомъ, а по этому прихожане, имѣя у себя министерскія школы, отъ постройки церковной школы уклоняются. Законъ Божій въ школахъ преподаетъ мѣстный священникъ. Населенія въ приходѣ муж. пола 1550 душъ, а женска 1502, въ томъ числѣ раскольниковъ австрійскаго толка м. п. 97 и женска 78 душъ. Раскольники съ православными живутъ въ мирѣ, уклоненій изъ православія въ расколъ не замѣчается, а изъ раскола въ православіе иногда переходятъ; инославныхъ въ приходѣ нѣтъ, кромѣ 2-хъ душъ м. п. и 3-хъ женска, лютеранск. исповѣданія, состоящихъ въ супружествѣ съ православными, иновѣрцевъ совѣтъ нѣтъ. Опредѣленіемъ свят. Синода отъ 10 Марта 1899 г., положено состоять: священнику, діакону и псаломщику. Священникъ Алексѣй Никаноровичъ *Сперанскій* 54 лѣтъ, родился въ селѣ Кугаевскомъ, Тобольской губ., изъ низшаго отдѣленія Тобольской духовной семинаріи, во священники рукоположенъ 21 Ноября 1884 г., имѣетъ набедренникъ, на семь мѣствъ съ 19 Января 1898 года. Псаломщикъ Андрей Іоанновичъ *Клюшаревъ* 47 л., изъ 3-го класса Тобольскаго духовнаго училища, родился въ се-

лѣ Медвѣдскомъ, Ишимскаго уѣзда, Тобольской епархіи, сынъ дьячка, посвященъ въ стихарь 28 Іюня 1874 г., на службѣ при сей церкви съ 29 Декабря 1898 года.

141) **Село Пановское**, Тобольск. губ. Тюкалинск. у., Пановской волости расположено при несудоходной рѣкѣ Ирѣ. Ближайшая почтово-телеграфная контора, откуда получается корреспонденція, находится въ слободѣ Абатской, Ишимскаго уѣзда, въ 35 верстахъ; отъ епархіального города въ 250 верстахъ, — отъ уѣзднаго — 105 вер., отъ мѣстнаго благочиннаго въ 60 вер. Церковь однопрестольная, — въ память Рождества Христова. Сначала церковь была построена въ 1883 г., но въ 1885 г. сгорѣла, вмѣсто ея въ 1889 г., выстроена другая изъ сосноваго лѣса, тѣченіемъ прихожанъ. Во свѣхъ частяхъ церковь прочна, кромѣ колокольни, которая, вслѣдствіе неправильной рубки, наклонена на восточную сторону. Мѣстно чтимы иконы: Св. Великомученика Пантелеимона и Св. Мученицы Параскевы. Къ приходу приписано 15 деревень: Битія въ 6 в., Порошниковая — 18 в., Гуселетова — 14 в., Разказова 30 — в., Загаиновка — 12 в., Сараева — 10 в., Ирѣ — 15 в., Степаниха 4 в., Ичкина — 15 в., Шалашина — 7 в., Козулина — 12 в., Красноярская — 8 в., Пенькова 4 в., Маринская — 4 в., Ольгинская — 15 в.; пречествій въ сообщеніи нѣтъ. Молитвенныхъ домовъ и часовень въ приходѣ нѣтъ. Для причта имѣются два церковные дома и два общественныхъ: церковные дома ветхи, — общественные не устроены. Земли на причтъ положено: 180 дес. пахатной, 18 сѣнокосной и 3 усадебной. Земля для сѣнокоса не удобна, такъ какъ отведена на низкихъ мѣстностяхъ, гдѣ очень долго стоитъ вода. Пахатная земля отдается въ аренду. Жалованье для причта отпускается отъ казны: священнику 137 р. 20 к. 2-му священнику 117 р. 60 к. и 2 псаломщикамъ по 35 р. 28 к. каждому; діаконъ жалованья не получаетъ. Капиталь церкви заключается въ двухъ свидѣтельствахъ 4% ренты на 300 руб., и по книжкѣ сберегательной кассы при Тюкалинскомъ казначействѣ 975 р. 46 к. Дохода въ братскую кружку бываетъ до 700 р. Въ приходѣ есть школы грамоты въ дер. Порошниковой и Шалашиной; въ 1-ой обучается 17 дѣтей, во 2-ой 13. Школы содержатся на общественныя средства, помѣщаются въ част-

ныхъ домахъ. Въ обоихъ школахъ учительницы жалованья получаютъ по 5 руб. въ мѣсяць каждая. Населенія въ приходѣ православнаго мужск. п. 2751 д. женскаго п. 3017 д., раскольниковъ муж. п. 40 д. женск. п. 47 д.; раскольники принадлежатъ къ бѣглопопѣвщинскому и поморскому толкамъ; какъ православные съ раскольниками, такъ и раскольники съ православными въ своихъ сношеніяхъ отличаются миролюбіемъ. Положено при сей церкви быть двумъ священникамъ, діакону и двумъ псаломщикамъ. Священникъ Алексѣй Матвѣевичъ *Дюковъ*—уроженецъ города Тобольска, 27 лѣтъ, окончилъ курсъ въ Тобольской Духов. Семинаріи, при сей церкви находится съ Іюля 1887 года. Священникъ Михаилъ Стефановичъ *Даниловъ*—уроженецъ села Красныхъ-Четай Курмышскаго уѣзда, Симбирской губерніи, 34 лѣтъ, изъ 5-го класса Симбирской Духовной Семинаріи. Къ сей церкви опредѣленъ въ Февралѣ 1898 г. Псаломщикъ Семеонъ Ивановичъ *Боголюбовъ*—уроженецъ города Тобольска, 44 лѣтъ, по увольненіи изъ низшаго отдѣленія Тобольской Духовной Семинаріи опредѣленъ въ 1875 г. къ настоящей церкви. И. д. псаломщика Александръ Николаевичъ *Добровольскій* 21 г. уроженецъ села Бекишева, Тюкалинскаго уѣзда, по окончаніи курса въ Ишимскомъ Духовномъ училищѣ въ Сентябрѣ 1896 г. опредѣленъ и. д. псаломщика при сей церкви.

142) **Село Конево**, Тобольск. губ. Тюкалинск. у., Камышенской волости, находится при рѣкѣ Абакѣ, въ которой лѣтомъ, особенно во время засухи, воды бываетъ мало; ближайшее почтово-телеграфное отдѣленіе находится въ слободѣ Абатской, Ишимскаго округа, въ 15 верстахъ; отъ уѣзднаго города Тюкалинска въ 100 вер., отъ епархіальнаго города въ 270 в., отъ мѣстнаго благочиннаго въ 80 верстахъ. Церковь въ честь Вознесенія Господня, однопрестольная, изъ сосноваго лѣса на камennomъ фундаментѣ построена въ 1895 г. на средства прихожанъ, прочна, но маловмѣстительна; чудотворныхъ и мѣстно чтимыхъ иконъ и другихъ предметовъ народнаго почитанія нѣтъ. Деревни, вошедшія въ составъ прихода Боровкова—въ 4 в., и Чумашкина въ 6 верстахъ, сообщеніе удобно; часовень и молитвенныхъ домовъ въ приходѣ нѣтъ. Домовъ для помѣщенія причта нѣтъ,—причтъ помѣщается въ

наемныхъ крестьянскихъ избахъ, за которыя прихожане платятъ 52 руб. въ годъ; земли усадебной, пахатной, сѣнокосной и лѣсу не отведено. Жалованья положено священнику 400 руб., псаломщику 125 руб. въ годъ; капиталовъ принадлежащихъ церкви и причту нѣтъ; дохода въ братскую кружку бываетъ до 100 руб. въ годъ. Школъ въ приходѣ нѣтъ за неимѣниемъ помѣщений, — село выгорѣло и не обстроилось, а въ деревняхъ обыватели по бѣдности своей живутъ въ очень тѣсныхъ избахъ. Населенія въ приходѣ муж. пола 651 д., женска п. 670 д., въ томъ числѣ православныхъ м. п. 571 и жен. 564 д., раскольниковъ бѣглопоповщинской секты 80 душъ муж. п. и 105 женска и одна католичка; православные и раскольники живутъ согласно. По штату положено быть священнику и псаломщику. Священникъ Ѳеодоръ Ивановичъ *Воскресенскій* 54 лѣтъ, уроженецъ Пензенской губерніи, изъ высшаго отдѣленія Пензенской духовной Семинаріи, на настоящемъ мѣстѣ съ 1898 года. Псаломщикъ Василій Алексѣевичъ *Сперинскій* 21 года, уроженецъ Тобольской губерніи, изъ 2 класса Тобольской духовной Семинаріи, на настоящемъ мѣстѣ съ 1899 года.

143) **Село Нагибинское** Тобольск. губ., Тюкалинск. у., Нагибинской волости, при озерѣ — Нагибиномъ; ближайшій вокзалъ въ г. Омскѣ въ 110 верстахъ; почтово-телеграфная станція въ Тюкалинскѣ въ 40 верстахъ; отъ уѣзднаго города въ 40 верстахъ, отъ епархіальнаго въ 110 вер., отъ мѣстнаго благочиннаго въ 80 верстахъ. Церковь въ честь Покрова Пресвятыя Богородицы, однопрестольная, деревянная, на каменномъ фундаментѣ, построена въ 1855 году на средства прихожанъ, прочна, но не вмѣстительна. Къ церкви приписаны слѣдующія деревни: Ново-солдатская въ 6 вер.; Глѣбовская въ 15 вер.; Ивановская въ 14 вер., Константиновская въ 24 вер., Рахмановская въ 8 вер., Даниловская въ 4 вер., Охотникова въ 18 вер., Чистая въ 18 вер., Березовка въ 10 в., Шипачи въ 12 в., Окуневка въ 8 и Касыли въ 12 вер. Сообщенія удобны. Часовенъ и молитвенныхъ домовъ нѣтъ. Общественные дома для причта не удовлетворительны: домъ для священника нуждается въ капитальной ремонтнровкѣ, а для псаломщика — малъ. Земли на причтъ положено 99 десятинъ, изъ

нихъ пахатной 40 дес., сѣнокосной 36 десятинъ, лѣсъ былъ, но истребленъ жителями села Нагибинскаго. Землею причтъ пользуется безпрятственно. Жалованья священнику отъ казны положено 140 руб. псаломщику 36 руб. Капиталь церкви заключается въ свидѣтельство 4% Государственной ренты на 300 руб. въ книжкѣ сберегательной кассы Тюкалинскаго казначейства 575 р. 53 к. и по таковой же книжкѣ сберегательной кассы того же казначейства 182 р. 92 коп. Капиталовъ причта нѣтъ. Съ церковныхъ капиталовъ получается $\frac{9}{10}$ 13 руб. 38 коп. Дохода въ братскую кружку бываетъ—отъ 400 до 500 рублей въ годъ. Есть церковно-приходская школа въ селѣ Нагибинскомъ, въ коей обучается 20 дѣтей, въ школы остается 383 д.: школа содержится на средства церкви съ помощію изъ Тюкалинскаго отдѣленія Омскаго епархіальнаго училищнаго совѣта, номѣщается въ собственномъ зданіи. Учительница жалованья получаетъ 150 рублей въ годъ изъ Тюкалинскаго уѣзднаго отдѣленія епархіальнаго учил. совѣта. Въ приходѣ числится 3823 души обоюго пола, изъ коихъ 1939 д. муж. п. и 1884 д. ж. п., все православные. По штату положено состоять священнику, діакону и псаломщику. Священникъ Петръ Васильевичъ *Обудовскій* 25 лѣтъ, окончилъ курсъ въ духовной Семинаріи, въ настоящемъ приходѣ состоитъ 1 годъ, родился въ Тверской губерніи въ селѣ Назаровѣ Вышневолоцкаго уѣзда. Псаломщикъ Порфирій Ильичъ *Сновіцкій* 35 лѣтъ, изъ 3-го класса дух. Семинаріи, въ приходѣ состоитъ 4 года, родился въ Ишимѣ, Тобольской губ.

144) **Село Кобырдакское** Тобольской губ., Тюкалинск. у., Кобырдакской вол., расположено по обѣимъ сторонамъ рѣчки Кобырдачки, вытекающей изъ озера Ачикуля: рѣчка эта не судоходна; ближайшій вокзалъ въ г. Омскѣ въ 165 вер., почтовая и телеграфная контора въ г. Тюкалинскѣ въ 35 вер., отъ уѣзднаго города въ 35 вер., отъ епархіальнаго въ 165 вер., отъ мѣстнаго благочиннаго въ 80 вер. Церковь въ честь Покрова Пресвятыя Богородицы, однопрестольная, деревянная, построена тицаніемъ прихожанъ въ 1854 году, достаточно прочна и вмѣстительна. Въ церкви есть особо чтимая прихожанами икона Абалакской Божіей Матери; написанная въ 1885 году и украшенная серебромъ-позлощенной ризою съ искусственны-

ми брилліантами. Крестный ходъ бываетъ 9-го іюня, установленъ въ память прекращенія сальнаго падежа скота, бывшаго весною 1885 года. Приписныя деревни Пріозерная, Кумыры и Хуторъ; часовенъ и молитвенныхъ домовъ нѣтъ, а есть походная полотняная церковь, устроенная въ 1888 году во имя пр. Божія Іліи; служба въ ней совершается въ родительскія субботы на мѣстномъ кладбищѣ и въ день св. пророка Іліи. Дома для священника и діакона удобныя, для одного псаломщика домъ вчернѣ построень, но не оконченъ и безъ всякой къ нему прислуги; для другого псаломщика дома вовсе нѣтъ. Земли на причтѣ пахатной 90 дес., вся удобна, сѣнокошная 9 десят., но она не удобна и причтѣ ею не пользуется; усадебной $1\frac{1}{8}$ десят., лѣса нѣтъ; землей причтѣ пользуется безпрятственно. Казеннаго жалованья священнику положено 140 руб., діакону — нѣтъ, псаломщикамъ по 36 руб. въ годъ; капиталовъ, принадлежащихъ церкви и причту нѣтъ, братскаго дохода въ годъ получается до 1000 руб. Въ семь приходѣ есть три школы грамоты: въ дер. Пріозерной, гдѣ обучается 20 мал. и 5 дѣв. не обучается 14 м. и 32 дѣв.; школа помѣщается въ крестьян. избѣ, нанятой обществомъ; учитель получаетъ 60 р. въ годъ; въ дер. Кумырѣ, въ ней учится 6 мал. и 2 дѣв. не обучается 52 м. и 60 дѣв.; помѣщается въ кр. избѣ, учитель получаетъ 60 р. въ годъ; въ деревнѣ Хуторѣ, въ ней обуч. 15 мал. и 3 дѣв., не учится 9 мал. и 24 дѣв., школа помѣщ. въ крестьянской избѣ; учительница получаетъ 60 р. въ годъ. Населенія 3774 муж. п. и 3822 жен. пола; въ томъ числѣ католиковъ 21 м. п. и 17 ж. п., раскольниковъ 753 м. п. и 820 ж. пола; раскольники принадлежатъ къ сектамъ поповцевъ, прісмлющихъ австрійское священство и безпоповцевъ. Православное населеніе относится къ раскольникамъ не все одинаково: старожилы сочувственно и дружелюбно, стараются съ ними сблизиться и даже соединяются чрезъ браки, а перѣдко и сами, подпадая ихъ вліянію, уклоняются въ расколъ, а вновь пришедшіе изъ Европейской Россіи относятся къ расколн. враждебно, гнушаются ихъ. По штату положено быть священнику, діакону и двумъ псаломщикамъ. Священникъ Михаилъ Сумеоновичъ *Кіановскій*, 29 лѣтъ, окончившій курсъ въ Тобольской духов. Семинаріи

по 2 разряду; на службѣ въ семь приходѣ съ 1894 года, уроженецъ Tobольской епархіи. Свящ. на діаконой вакансіи Флорентій Николаевичъ *Троицкій* 25 л., изъ 5 класса Владимірской духов. Семинаріи, при сей церкви съ 1899 года, родомъ изъ Владимір. епархіи. Псаломщикъ Александръ Николаевичъ *Гурьевъ* 39 лѣтъ, окончившій Омскую учительскую Семинарію, на должности въ семь приходѣ съ 1896 г., имѣетъ стихарь, родомъ Tobольск. епархіи. И. д. псаломщ. Василій Стефановичъ *Шерстобитовъ* 22 л., изъ 1 кл. Пермской духов. Семинаріи, въ семь приходѣ съ 1896 г., родомъ Пермской епархіи.

145) **Поселокъ Никольскій**, Tobольск. губ., Тюкалинск. у., Пановской вол., расположенъ при небольшой рѣчкѣ Ирѣ, ближайшій вокзалъ зап. сиб. ж. д. въ г. Петропавловскѣ, въ 220 верст, ближайшая почтово-телеграфная контора Абатскѣ, отъ уѣзднаго города 135 в., отъ епархіальнаго города 280 верстѣ, отъ мѣстнаго благочиннаго 90 верстѣ. Церковь во имя святителя и чудотворца Николая, однопрестольная, деревянная, построена на средства Комитета Западно-Сибирской желѣзной дороги, прочна и вполне вмѣстительна. Чудотворныхъ и мѣстно чтимыхъ иконъ и другихъ предметовъ историческаго характера нѣтъ. Приписныя деревни находятся въ разстояніи отъ 1 до 8 верстѣ; сообщеніе удобно. Въ деревнѣ Матаровой есть церковь-школа, освященная въ 1899 году, во имя Святителя и Чудотворца Николая (храмовой праздникъ 9 мая). Богослуженіе въ этой церкви-школѣ совершается преимущественно во время великаго поста. Для причта выстроены два вполне удобные дома, на средства Комитета Западно-Сибирской желѣзной дороги, а службы устроены прихожанами. Жалованья отъ казны положено священнику 400 руб., псаломщику 125 руб. въ годъ; церковныхъ и причтовыхъ капиталовъ нѣтъ. Дохода въ братскую кружку получается до 300 рублей въ годъ, въ приходѣ поселко-Николаевской церкви имѣются двѣ школы грамоты, въ деревняхъ: Матаровой и Толоконцевой. Количество учащихся въ Матаровской школѣ 10 мальч. и 14 дѣвочекъ, а въ Толоконцевской мальч. 10 и дѣвоч. 4. Въ школы остается мальч. 80 и дѣвоч. 85. Матаровская школа содержится на средства попечителя школы крестьян. Скосырскаго,

съ полученіемъ пособія изъ Отдѣленія 36 р. въ годъ, помѣщается въ собственномъ зданіи, учительница получаетъ 36 р. въ годъ. Толоконцевская школа содержится на средства общества: помѣщается въ наемной квартирѣ, учитель получаетъ отъ 25 до 30 р. въ годъ изъ средства общества. Православнаго населенія въ приходѣ, мужескаго пола 897 душъ, женскаго — 946 д., сверхъ того въ приходѣ имѣется раскольниковъ муж. пола 83 и женск. п. 80 душъ. Всѣ раскольники принадлежатъ къ бѣглопоповскому толку. Отношенія между православными и раскольниками вообще мирныя. Причтъ положенный по штату находится на лицо: Священникъ Владиміръ Павловичъ *Итицынъ*, 32 лѣтъ, окончившій курсъ въ Новгородской духовной Семинаріи: въ настоящемъ приходѣ на службѣ съ ноября 1897 года, уроженецъ Новгородской губерніи. Псаломщикъ Веніаминъ Ивановичъ *Орловъ*, 20 лѣтъ, изъ 3 класса Ишимскаго духовнаго училища, на службѣ въ настоящемъ приходѣ съ февраля 1897 года, уроженецъ села Кузаткуль, Каинскаго уѣзда, Томск., губ.

146) **Село Солдатовское**, Тобольск. губ., Тюкалинск. у., Кобырдакской волости, стоитъ на возвышенномъ мѣстѣ при рѣкѣ Ошѣ несудоходной; почтовая станція при Кобырдакской вол., а телеграфная въ гор. Тюкалинскѣ, въ 47 верстахъ; отъ уѣзднаго города 47 верстъ, отъ епархіальнаго — 190 вер., отъ мѣстнаго благочиннаго 94 вер. Церковь во имя Св. Троицы, однопрестольная, построена изъ дерева въ 1870 году тщаніемъ прихожанъ съ пособіемъ отъ казны въ 300 рублей, не прочна имало вмѣстительна. Мѣстно чтимыя иконы Св. Феодосія Черниговскаго и Св. Правед Сумеона. Въ составъ прихода входятъ деревни: Карбаинова въ 5 вер. и Буслы въ 25 вер. Сообщеніе съ 1-й деревней удобно, а со второю, въ лѣтнее время, попричинѣ болотъ, не совсѣмъ удобно; ни часовенъ, ни молитвенныхъ домовъ въ приходѣ не имѣется. Имѣется для священника домъ въ 4 комнаты, конюшня, амбаръ и завозня (ветхая), баня съ передбанникомъ, погребъ и два хлѣва, — всѣ постройки новыя, кромѣ завозни. Для псаломщика пятистѣнный домъ, амбаръ, погребъ, завозня и хлѣвъ. Пахатной земли и лѣсу 90 десятинъ, сѣнокосной 9 дес., усадебной 2 дес. Пахатная вся удобна, сѣнокосная не удобна,

будучи перепяхана крестьянами. Землею пользуется причтъ безпрепятственно. Жалованья отпускается на содержаніе отъ казны священнику 300 руб. и псаломщику 100 руб., діакону—нѣтъ. Капиталовъ причта нѣтъ, капиталъ церкви 976 р. 94 к., дохода въ братскую кружку бавааетъ до 350 р. Есть церковно-приходская школа, въ которой учащихся 22 мальч. и 4 дѣв., остается внѣ школы 150 мальч. и 173 дѣв. Помѣщается школа въ церковной сторожкѣ, отапливается обществомъ, скамьи пріобрѣтены на церковныя средства, учебники и учебныя пособія высланы изъ Тюкалинскаго уѣзднаго отдѣленія Епархіальнаго Училищнаго Совѣта. Учительница получаетъ отъ того-же Отдѣленія 150 руб. въ годъ. Населенія въ приходѣ православнаго 1,105 д. муж. п. и 1,093 д. жен. п. сверхъ того католиковъ—5 д. муж. п. и 3 д. жен. п. и раскольниковъ 45 д. муж. п. и 43 д. жен. п.; раскольники бѣглопоповщинскаго толка; православные живутъ съ ними въ хорошихъ отношеніяхъ, тѣмъ-же платятъ имъ и раскольники. По штату положены: священникъ, діакопъ и псаломщикъ. Священникъ Константинъ *Успенскій*. Псаломщикъ Константинъ *Гурьевъ*.

147) Село Куртайлинское, Тобол. губ., Тюкалинск. у., Баженовской волости, при озерѣ Куртайлы, отъ Баженовскаго волостнаго правленія, откуда получается корреспонденція, въ 35 вер., отъ города Тюкалинска въ 70 верст.; отъ мѣстнаго благочиннаго въ 115 вер., отъ епархіальнаго города въ 135 вер. Церковь деревянная на каменномъ фундаментѣ, однопрестольная, во имя Св. Троицы, построена въ 1868 году иждивеніемъ прихожанъ, прочна и вмѣстительна. Особенно чтимыхъ иконъ нѣтъ. Приписныхъ деревень 12, сообщеніе съ ними удобное, богослуженіе въ деревняхъ совершается только въ великій постъ. Причтовый домъ только для священника, удобный, съ небольшою прислугой. Псаломщики имѣютъ собственные дома. Пахатной земли, сѣнокосной и усадебной отведено въ 1863 году 102 десятины—малоудобной, такъ что, причтъ этой землею почти не пользуется. Лѣса осталось уже очень не много. Жалованія причту положено: священнику 120 руб. и двумъ псаломщикамъ по 40 руб. въ годъ, получается оно изъ Государственнаго Казначейства; капиталовъ,

принадлежащихъ церкви, имѣется только 500 р., причтоваго капитала нѣтъ; въ братскую кружку поступаетъ приблизительно 500 руб. въ годъ. Въ приходѣ существуетъ церковно-приходская школа въ самомъ селѣ и двѣ министерскихъ въ деревнѣ Плоской и поселкѣ Ново-Троицкомъ; дѣтей обучается въ церковно-приходской школѣ 23 обоого пола и не обучается 32 и въ двухъ министерскихъ обучается 49, не обучается 129. Церковно-приходская школа содержится частію отъ церкви и частію отъ прихода: помѣщается въ собственномъ домѣ; выстроена на средства Епархіальнаго Совѣта. Учитель получаетъ жалованія 150 руб. въ годъ и живетъ въ школьной квартирѣ. Въ министерской школѣ поселка Ново-Троицкаго учительница получаетъ 200 руб. въ годъ отъ земства; въ деревнѣ Плоской министерское училище помѣщается, пока до постройки для него зданія, въ частной квартирѣ, учительница получаетъ жалованья 200 р. въ годъ отъ земства. Въ приходѣ населенія—муж. пола 2,144 д., жен. п. 2,261 д., въ томъ числѣ раскольниковъ муж. п. 19 д., жен. п. 15 д. пововинской секты. За отчисленіемъ изъ Куртайлинскаго прихода трехъ селеній—Безналовой, Карташовой и Александровскаго поселка въ самостоятельный приходъ (въ д. Александровской строится церковь), останется въ приходѣ обоого пола 3,188 душъ. Причта по штату положено: священникъ, діаконъ и 2 псаломщика. Священникъ Михаилъ *Сивилловъ*, сынъ священника 73 лѣтъ, окончилъ курсъ въ Омскомъ духовномъ училищѣ, состоитъ въ приходѣ семъ 32 года, имѣетъ камиллавку. Псаломщикъ Сумеонъ *Кіиновскій*, изъ Омскаго дух. училища, сынъ дьячка, въ приходѣ 33 года. Псаломщикъ Александръ *Боголюбовъ*, 64 лѣтъ, сынъ священника, изъ Тобольскаго духовн. училища, состоитъ въ приходѣ 33 года.

148) **Село Кутырлинское**, Тобольск. губ., Тюкалинск. у., Кобырдакской вол., стоитъ на рѣкахъ Ошѣ и Кутырлинкѣ, несудоходныхъ; ближайшій вокзалъ въ г. Омскѣ, въ 160 в.; почтово-телеграфная контора въ г. Тюкалинскѣ, въ 70 вер., корреспонденція получается изъ Кобырдакскаго волостнаго правленія, въ 35 в.; мѣстный благочинный, въ 120 верстахъ. Въ с. Кутырлинскомъ 5 мельницъ—3 на р. Ошѣ и 2 на р. Кутырлинкѣ, нѣкоторыя о 2-хъ и 3-хъ поставахъ: молотъ

зерно сюда прїѣзжаютъ крестьяне за 100 и болѣе версть. Село окружено плодородными полями и превосходными сѣнокосами на большое протяженіе; строеваго лѣсу нѣтъ, но есть лѣсъ березовый, годенъ для мелкихъ подѣлокъ и отопленія; сажень дровъ 1 р.—1 р. 20 к. Жители занимаются хлѣбопашествомъ, сѣютъ преимущественно пшеницу и яровую рожь, —озимая рожь плохо родится. Пахатная и сѣнокосная земля не раздѣлена между крестьянами, пахутъ и косятъ гдѣ кто хочетъ. Церковь во имя Св. Мученицы Параскевы, однопрестольная, построена въ 1856 году, тцаніемъ прихожанъ, изъ сосноваго лѣса и обшита тесомъ, прочна, но маловмѣстительна. Чудотворныхъ иконъ нѣтъ. Крестный ходъ бываетъ весною по полямъ и въ престольный праздникъ, въ 9-ю пятницу по Пасхѣ. Сей послѣдній крестный ходъ установленъ прихожанами по случаю того, что лѣтъ 30 тому назадъ въ этотъ день былъ прекращенъ надежь скота. Этотъ ходъ бываетъ на ключъ, отстоящій отъ села въ 3 вер. Вода въ ключѣ для питья пріятная и считается цѣлебною. Приисныхъ селъ и деревень нѣтъ; нѣтъ также часовень и молитвенныхъ домовъ. Причтъ помѣщается въ деревянныхъ новыхъ общественныхъ удобныхъ домахъ, при нихъ есть необходимая прислуга. Застрахованы въ 1,010 руб. Пахатной земли 90 дес., изъ нихъ 50 дес. 1,800 саж. удобной, а остальная частью подъ болотами, а частью подъ березовымъ лѣсомъ, сѣнокосной 9 дес. и 3 дес. усадебной, а всего 102 дес. Причтъ получаетъ жалованье отъ казны. Именно — священникъ 300 руб., діаконъ 150 р. и псаломщикъ 100 руб. Пріобрѣтено на церковныя суммы въ разное время четыре 4% государственныхъ ренты, по 100 руб. каждая, процентовъ получается 15 руб. 20 к.; капиталовъ причта нѣтъ; братскихъ кружечныхъ доходовъ бываетъ въ годъ болѣе 350 руб. Церковно-приходская школа есть, въ ней учится 35 дѣтей обоего пола; внѣ школы остается 372 человекъ обоего пола, имѣющихъ возрастъ отъ 7 до 14 лѣтъ, содержится на средства общества, которое отпускаетъ 60 руб. въ годъ; помѣщается въ собственномъ зданіи, выстроенномъ въ 1899 году, учительница жалованья получаетъ 150 руб. въ годъ изъ Тюкалинскаго уѣзднаго отдѣленія. Населенія муж. пола 1,212 д., жен. пола 1,231 д., въ томъ числѣ

раскольниковъ принадлежащихъ къ бѣглопоповской сектѣ муж. пола 49 д., жен. пола 41 д. Православное населеніе относится къ раскольникамъ весьма дружелюбно и наоборотъ; пьютъ и ѣдятъ вмѣстѣ; раскольники большею частію вѣнчаютъ и крестятъ своихъ дѣтей въ православной церкви. Причта, по Высочайше утвержденному 16 Февраля 1886 г. штату, положено: священникъ, діаконъ и псаломщикъ. Священникъ Андрей Тимоѣевичъ *Мисопдовъ*, 33 л., сынъ дьячка, окончилъ курсъ въ Тарскомъ уѣздномъ училищѣ, священствуеетъ въ настоящемъ приходѣ съ 22 Января 1894 года, уроженецъ Тарскаго у., с. Малокрасноярскаго. И. д. псаломщика Савва Ѳеодоровичъ *Парѣносовъ*, 22 л., изъ 3-го класса Тобольскаго духовнаго училища, на семь мѣстѣ состоитъ съ 10 Октября 1893 г., родомъ изъ Нижегородской губ., Арзамаскаго уѣзда, с. Дѣвичьи Горы.

БЛАГОЧИНІЕ II ОКРУГА ТЮКАЛИНСКАГО УѢЗДА ТОБОЛЬСКОЙ ГУБЕРНИИ.

Благочинный, священникъ Аполлонъ Арсеньевичъ *Волковъ*, (адр. г. Омскъ, Крестовоздвиженская церковь).

149) **Поселокъ Сперановскій**, Кулачинской волости, Тюкалинск. у., Тобольск. губ., расположенъ на правомъ берегу несудоходной рѣки Оми: ближайшая къ поселку станція Западно-Сибирской ж. д. г. Омскъ въ 15 верстахъ, гдѣ почтово-телеграфная контора и благочинный: отъ уѣзднаго города въ 152 верстахъ. Церковь свят. благовѣрнаго князя Михаила Черниговскаго, деревянная, однопрестольная; сооружена комитетомъ Сибирской ж. д. на средства, пожертвованныя потомственнымъ почетнымъ гражданиномъ Иваномъ Михайловичемъ Рукавишниковымъ въ память 14 мая 1896 года; очень не помѣстительна. Чудотворныхъ иконъ нѣтъ. Къ приходу принадлежатъ поселки: Пушкинскій—въ 2-хъ вер., Андреевка—въ 4-хъ вер. и на другомъ берегу р. Оми: Ростовцевскій—въ 1-й верстѣ и Ново-Московскій—въ 3-хъ верстахъ; часовня есть въ пос. Сперановскомъ во имя святителя Николая, гдѣ и бываютъ молебствія 9 мая и 6 декабря. Домъ для священника выстроенъ на средства того-же комитета, но нѣтъ при немъ

прислуги; для псаломщика дома еще нѣтъ. Земли церковной отведено 120 десятинъ, но она не совсѣмъ удобна, такъ какъ ранше отдавалась подъ посѣвы и вся истощена; межевыхъ книгъ на нее нѣтъ. Казеннаго жалованья священнику 600 р. и псаломщику 200 руб. Капиталовъ церкви 150 рублей; капиталовъ причта нѣтъ; доходовъ въ братскую кружку бываетъ до 350 рублей въ годъ. Помѣщеніе для школы хотя и выстроено на средства комитета Зап. Сиб. ж. дор., но такъ не прочно, что требуетъ фундаментальнаго ремонта. Жителей въ приходѣ: мужеска пола — 964 д. и женска 820 д. и иповѣрцевъ мужеска пола 13 д. и женска 15 д., раскольниковъ въ приходѣ нѣтъ. По штату полагается священникъ и псаломщикъ. Священникъ Петръ Андреевичъ *Бодровъ*, изъ 4 кл. Уфимской дух. Семинаріи, уроженецъ Пермской губерніи, на семь мѣстъ съ 1900 года. Псаломщикъ Владиміръ Іоанновичъ *Спаскій*, 25 лѣтъ, изъ 1 класса Самарской духовной Семинаріи, имѣетъ стихарь; въ приходѣ съ 2 декабря 1898 года, родомъ изъ села Покровки, Самарской губерніи.

150) **Село Николаевское**, Тобольской губ., Тюкалинск. у., Кулачинской волости, расположено на правомъ берегу рѣки Иртыша. Основаніе этаго села относится ко времени царствованія Императора Николая I-го, повелѣніемъ котораго у помѣщиковъ однодворцевъ Курской губерніи въ 1852 году были отобраны крестьяне въ казну и выселены въ Сибирь. Эти выселенные крестьяне Курской губерніи заселили по рѣкѣ Иртышу въ Кулачинской волости нѣсколько селъ и деревень, какъ-то: с. Николаевское, дер. Александровскую, село Ново-Троицкое, дер. Надеждину. Село Николаевское отстоитъ въ 15 верстахъ отъ города Омска, въ 120 верстахъ отъ уѣзднаго города Тюкалинска. Мѣстный благочинный, почтово-телеграфная контора, откуда получается корреспонденція, вокзалъ — находятся въ г. Омскѣ. Церковь во имя святыя Троицы, однопрестольная, построена изъ кирпича въ 1897 году Коллежскимъ Совѣтникомъ Θεодоромъ Стефановичемъ Ивановымъ и супругой его Клавдіей Дмитріевной на ихъ средства при участіи жертвователей; зданіемъ прочна и вмѣстительна. Снаружи храмъ окрашенъ розовой масляной краской. Къ церкви приписана деревня Александровская въ 4-хъ верстахъ; въ сооб-

щеніи препятствій нѣтъ; часовень и молитвенныхъ домовъ не имѣется. Въ 1898 году для священника построень на средства Коллежскаго Совѣтника Иванова и его супруги деревянный домъ въ 6 комнатъ; при домѣ—завозня и конюшня; въ 1899 году обществомъ крестьянъ села Николаевки построена баня. Для псаломщика нанимается приходомъ квартира за 45 руб. въ годъ, домъ особнякъ о 2-хъ комнатахъ съ пристройками. Земли положено 99 десятинъ, пахатной $88\frac{2}{3}$ д., сѣнокосной 9 д., усадебной $1\frac{1}{3}$ д. Земля удобна. Священникъ получаетъ въ годъ казеннаго жалованья 400 руб., псаломщикъ 125 руб. Дохода въ братскую кружку бываетъ до 350 руб. въ годъ. Капиталовъ ни церковныхъ, ни причтовыхъ нѣтъ. Въ деревнѣ Александровской есть школа грамоты, содержится она на счетъ общества, учениковъ въ школѣ 17-ть, вѣ школы остается 133. Помѣщается школа въ наемномъ крестьянскомъ домѣ за 4 руб. 50 коп. на мѣсяць съ отопленіемъ. Учитель жалованья получаетъ изъ суммъ земскаго сбора 60 руб. въ годъ. Въ приходѣ числится 240 дворовъ; 865 душъ мужеска пола и 867 душъ женска, всѣ православные за исключеніемъ одного раскольника безноповскаго толка, живущаго въ селѣ Николаевскомъ. Причта положено по штату: священникъ и псаломщикъ. Священникъ Александръ Васильевичъ *Смирновъ* 25 лѣтъ, студентъ Владимірской духовной Семинаріи, въ настоящемъ приходѣ служить 4-й годъ; имѣетъ набедренникъ; родился въ селѣ Озябликовѣ, Аревино тожъ, Муромскаго уѣзда, Владимірской губерніи. Діаконъ на псаломщической вакансіи Николай Іоанновичъ *Бушмакинъ* 34 лѣтъ, изъ 4-го класса Елабужскаго реального училища; въ приходѣ служить 3-й годъ, наградъ не имѣетъ, родился въ гор. Елабугѣ.

151) **Село Нулачинское** Тобольской губерніи, Тюкалинск. у, Нулачинской вол. при озерѣ (или скорѣе заливѣ Иртыша, но народъ называетъ озеромъ), ближайшій вокзалъ въ городѣ Омскѣ въ 27 вер., телеграфная контора въ Омскѣ, корреспонденція получается изъ почтоваго отдѣленія при волостномъ правленіи два раза въ недѣлю. Разстояніе отъ уѣзднаго города Тюкалинска 110 верстъ, отъ епархіальнаго города и отъ мѣстнаго благочиннаго 27 верстъ. Церковь во имя святителя

и чудотворца Николая, построенная въ 1864 году тшаниемъ прихожанъ, сгорѣла въ концѣ 1900 года; предполагено строить на общественыя средства каменную церковь. Деревень въ приходѣ три: Надеждино въ 3 верстахъ, Харица въ 8 верстахъ и Коконовка въ 4-хъ верстахъ; сообщеніе удобно. Въ деревнѣ Хариной часовня, въ которой совершается богослуженіе въ день св. апост. Петра и Павла 29 іюня. Въ деревнѣ Коконовкѣ тоже часовня, богослуженіе въ ней совершается въ день празднованія Казанской иконы Божіей Матери 22 октября и 8 іюля. Причтъ живетъ въ трехъ домахъ, выстроенныхъ обществомъ: квартиры удобны. При церкви земли пахатной 90 десят. и сѣнокосной 9 десят. Землей причтъ пользуется безпретятственно. Усадебной земли нѣтъ. На содержаніе причта отпускается отъ казны жалованья 200 рублей 56 коп. изъ нихъ: священнику 130 рублей, діакону 35 рублей 28 коп. и псаломщику 35 руб. 28 коп. Капиталовъ въ пользу причта нѣтъ. Дохода въ братскую кружку въ годъ бываетъ до 500 рублей. Въ приходѣ есть школа грамоты въ д. Хариной, въ ней обучается 10 мальч. и 10 дѣвочекъ; школа помѣщалась въ частномъ домѣ за 36 рублей въ годъ; учительствовалъ сельскій писарь, который за обученіе дѣтей получалъ 50 р. въ годъ и квартиру. За квартиру и жалованье учителю платило общество изъ своихъ средствъ. Населенія въ приходѣ мужеска пола 1359 д., женска 1364 д., все православныя. Въ приходѣ по штату положено быть: священнику, діакону и псаломщику. Состоять на лицо: Діаконъ Павелъ Васильевичъ *Гшиновъ* 31 года изъ 3-го класса Ишимскаго духовнаго училища; въ семь приходѣ съ 1893 года іюля 10-го дня; имѣетъ медаль за труды по народнои перенеси. И. д. псаломщика Ѳеодоръ Никандровичъ *Аванасьевъ* 33 лѣтъ, окончившій курсъ Тобольскаго дух. училища въ семь приходѣ съ 1896 года сентября 16-го дня.

152) **Село Новотроицкое** Тобольск. губ., Тюкалинск. у., Кулачинск. вол., расположено на правомъ берегу судоходной рѣки Иртыша, ближайшее почтовое отдѣленіе въ селѣ Кулачинскомъ, въ 12 верст., отъ уѣзднаго города въ 100 верстахъ, отъ епархіальнаго города и мѣстнаго благочиннаго въ 37 верст. Церковь въ память Покрова Пресвятыя Богородицы,

однопрестольная, деревянная, на каменномъ фундаментѣ, выстроена на собственные средства прочна и вмѣстительна, алтарь-же малъ. Особо чтимыхъ иконъ нѣтъ. Приписныхъ селъ и деревень нѣтъ. Причтовые постройки удобны; земли отведено 99 десятинъ пахатной и сѣнокосной. Жалованья положено священнику 150 рублей и псаломщику 50 руб. отъ казны, капиталовъ причта нѣтъ. Населенія мужеска пола 814 д., женска 793 д., всѣ православные. Причтъ состоитъ изъ священника и псаломщика. Священникъ Іоаннъ Михайловичъ *Вознесенскій* 67 лѣтъ, родомъ изъ Тульской губерніи, въ настоящемъ приходѣ съ 1894 г., имѣетъ набедренникъ, скуфью и камилавку. Псаломщикъ Петръ Филипповичъ *Поповъ* 22 л., имѣетъ стихарь, родомъ Ишимскаго уѣзда, Тобольской губ.

153) Село Красноярское, Тобольск. губ., Тюкалинск. у., Кулачинск. вол., при судоходной рѣкѣ Иртышѣ; почтовое отдѣленіе при Кулачинскомъ волостномъ правленіи въ 18-ти верстахъ; отъ епархіальнаго города и мѣстнаго благочиннаго въ 45 верст.; отъ уѣзднаго города въ 94 верстахъ. Церковь во имя св. пророка Божія Іліи, однопрестольная, деревянная, построена на средства прихожанъ, довольно прочна, но не вполне вмѣстительна. Чудотворныхъ и особо чтимыхъ иконъ нѣтъ. Къ церкви приписана деревня Ильинская, въ 12 верстахъ, сообщеніе вполне удобно; часовенъ и молитвенныхъ домовъ въ приходѣ нѣтъ. Для причта дома общественные деревянные, удобные; земли для причта положено: 90 десятинъ пахатной, 9 десятинъ сѣнокосной и 1 десятина усадебной; землей пользуется причтъ безпрепятственно. Земля почти вся удобна. Жалованья отъ казны положено: священнику 300 р. псаломщику 100 рублей и обоимъ отъ общества 150 руб. въ годъ. Есть причтовый билетъ въ 100 руб. Капиталовъ церкви нѣтъ. Братскихъ кружечныхъ доходовъ бываетъ до 300 рублей въ годъ. Въ приходѣ двѣ школы: второклассная въ селѣ Красноярскомъ и школа грамоты въ деревнѣ Ильинской. Во второклассной школѣ учится 56 человѣкъ, въ школѣ грамоты—24; въ школы—71 человѣкъ. Второклассная школа содержится на средства св. Синода и помѣщается въ собственномъ зданіи. Ильинская школа грамоты содержится на средства общества и помѣщается въ домѣ частнаго лица. Во вто-

рокласной школѣ учительствуетъ: завѣдывающей школой и законоучитель священникъ мѣстной церкви Леонидъ Остроумовъ; получаетъ жалованья 150 р. въ годъ; старшій учитель Матвѣй Покровскій—360 р. въ годъ; второй учитель Иванъ Кукаринъ—300 р. въ годъ и 3-й учитель Никтополіонъ Трубинъ—240 р. въ годъ. Въ Ильинской школѣ грамоты учителемъ состоитъ крестьянинъ Петръ Мурзинъ изъ окончившихъ курсъ въ уѣздномъ училищѣ; получаетъ 60 р. въ годъ изъ отдѣленія епарх. учил. совѣта. Въ приходѣ населенія мужскаго пола 724 души и женскаго 663. Населеніе все православное. По штату полагается священникъ и псаломщикъ; священникъ Леонидъ Николаевичъ *Остроумовъ* 23-хъ лѣтъ, окончилъ курсъ въ Тобольской духовной Семинаріи; въ приходѣ состоитъ съ 1-го ноября 1899 года. Псаломщикъ Никтополіонъ Петровичъ *Трубинъ* изъ 3-го класса Тобольской духовной Семинаріи.

154) **Поселокъ Ново-Архангельскій** Тобольск. губ. Тюкалинск. у., Любинск. вол на лѣвомъ берегу рѣки Иртыша; ближайшій вокзалъ и телеграфная контора находятся въ г. Омскѣ въ 50 верстахъ, почтовое отдѣленіе при Любинскомъ Волостномъ Правленіи въ 22 верстахъ; отъ уѣзднаго города Тюкалинска 90 верстъ. Церковь во имя Феодоровской Божіей Матери, однопрестольная, построена изъ сосноваго лѣса, на средства Комитета Сибирской желѣзной дороги, въ 1897 году, прочна и вмѣстительна; чудотворныхъ и чтимыхъ иконъ и другихъ предметовъ народнаго почитанія нѣтъ. Приписныя: село Авлинское въ 5 вер., сообщеніе удобно; въ этомъ селѣ есть церковь и домъ для священника, богослуженіе въ семь храмѣ совершается черезъ недѣлю; поселокъ Ядринцевскій въ 5 верстахъ, сообщеніе удобно. Домъ для священника со всѣми надворными постройками есть, для псаломщика особой квартиры нѣтъ; земли пахатной и сѣнокосной положено 120 дес.; причтъ пользуется ею безпрепятственно. Священнику положено жалованья 400 руб. и псаломщику 125 р. въ годъ, получается оно отъ казны; капиталовъ церкви и причта нѣтъ; дохода въ братскую кружку бываетъ въ годъ до 500 р. Церковно-приходская школа есть, въ ней учется 25 дѣтей, остается внѣ школы 97 челов.; школа содержится на средства

общества, помѣщается въ собственномъ зданіи. учительница получаетъ 150 руб. въ годъ отъ Уѣзднаго Отдѣленія Епарх. училищ. Совѣта. Кромѣ церковно-приходской школы въ приходѣ существуетъ еще двѣ школы грамоты въ селѣ Авлинскомъ и поселкѣ Ядринцевскомъ, которыя содержатся на средства обществъ. Населенія мужеска пола 1064 душ. и женска 974 душ., всѣ православные, за исключеніемъ нѣсколькихъ человѣкъ, колеблющихся интундистовъ, которые впрочемъ исполняютъ всѣ обряды православной церкви. По штату положено быть священнику и псаломщику. Священникъ Александръ Дмитріевичъ *Мироновиченко* 30 лѣтъ, изъ 1 класса Духовной Семинаріи, въ настоящемъ приходѣ 4-й годъ; родомъ изъ Кіевской губерніи. Псаломщикъ Павелъ Гавріиловичъ *Пермяковъ*, родомъ изъ Екатеринбургa

155) Село **Чернолучье**, Тобольск. губ., Тюкалинск. у., Кулачинск. вол., на правомъ берегу рѣки Иртыша: ближайшее почтовое отдѣленіе въ селѣ Кулачинскомъ въ 20 верстахъ, отъ епархіального города и мѣстнаго благочиннаго въ 50 верстахъ, отъ уѣзднаго города Тюкалинска 102 версты. Село Чернолучье такъ названо отъ *чернаго*, по крайней мѣрѣ такъимъ, зимой и лѣтомъ, особенно издали, по причинѣ густой своей зелени, кажущагося, соснового бора, который растетъ подлѣ него, и отъ *луки*, изгиба, который дѣлаетъ здѣсь Иртышъ *). Чернолучье само по себѣ незавидное селеніе: десятковъ шесть-семь плохо построенныхъ и почти безъ всякаго порядка расположенныхъ небольшихъ деревянныхъ домиковъ: при нихъ деревянная, обыкновенная сельская церковь, запасные хлѣбные магазины, домъ бывшего волостнаго правле-

*) Хвойный лѣсъ, сосновый-ли онъ, пихтовый, или кедровый, сибирскіе природцы обыкновенно называютъ *карагай* (черный лѣсъ) и русскіе обыкновенно говорятъ: поѣхалъ, отправился въ *черть*, а это значить поѣхалъ, отправился въ сосновый или пихтовый лѣсъ. Иртышъ до Омска и далѣе течетъ на сѣверо-западъ, но подлѣ Малыхъ Кулачь онъ круто поворачиваетъ на западъ, а потомъ, обогнувши Чернолучье, обращается на сѣверо-востокъ. Образуемая такимъ теченіемъ Иртыша кривизна, издревле, по крайней мѣрѣ гораздо раньше постройки Омской крѣпости, даже въ правительственныхъ актахъ, не иначе называлась, какъ *Черная Лука* (см. Ист. Акт. Т. 5, стр. 521). Лука эта, по теченію Иртыша, имѣетъ до 25 версты.

нія, — и только. Но мѣстоположеніе Чернолуцья прекрасное: съ трехъ сторонъ его (сѣвера, востока и отчасти юга) густой сосновый боръ, единственный въ окрестностяхъ Омска; довольно возвышенный (правый) берегъ Иртыша, на которомъ оно расположено; на далекое пространство видимая мѣстность лѣваго, противоположнаго берега съ нѣсколькими на ней селеніями и съ ихъ обширными лугами и полями: наконецъ самый, довольно быстрый и широкій, огибающій село съ трехъ сторонъ, Иртышъ, — все это дѣлаетъ мѣстоположеніе Чернолуцья, особенно въ плоскихъ, однообразныхъ, словомъ — степныхъ окрестностяхъ г. Омска, дѣйствительно пріятнымъ и замѣчательнымъ. Чернолуцкая мѣстность въ свое время была весьма выгодна и въ военномъ отношеніи. Съ Черной Луки, при какихъ нибудь шести-семи казакахъ, легко можно было обозрѣвать окружающую мѣстность на весьма значительное пространство и наблюдать за непрестанно и долго рыскавшими мимо ея партіями барабинскихъ татаръ, калмыковъ, кучумовцевъ и киргизъ, и во временаъ причинявшими страшныя опустошенія и самыя варварскія разоренія въ русскихъ поселеніяхъ; на Черной Лукѣ и небольшой отрядъ съ удобствомъ могъ, съ одной стороны, задерживать и значительныя непріятельскія силы, еслибъ онѣ покусились плыть на судахъ или плотахъ внизъ Иртыша, а съ другой — охранять русскія суда, почти ежегодно отправлявшіяся изъ Тобольска, Тары, и др. сѣверныхъ городовъ на Ямышевское озеро, частію для торговли тамъ съ китайцами, калмыками и другими азіатскими народами, а болѣе за солью. И этотъ выгодный постъ долгое время, а именно до начала VIII столѣтія, былъ послѣднимъ пунктомъ русскихъ владѣній въ Сибири, по направленію къ верховьямъ Иртыша, всего въ 50 верстахъ, а по прямой линіи и того менѣе, отъ р. Оми, пограничной черты съ джунгарскими или калмыцкими владѣніями. Чернолуцкій постъ до устройства при Петрѣ I иртышской линіи, служилъ первымъ пунктомъ обороны для всѣхъ нашихъ заселеній ниже Оми, по Иртышу къ Тарѣ. По этой причинѣ, и правительствомъ наше, подвигая отъ Тары вверхъ Иртыша русское заселеніе, никакъ не позже половины XVII столѣтія и, во всякомъ случаѣ, гораздо раньше построенія крѣпости Омской, основало на Черной Лукѣ сло-

боду, съ наименованіемъ чернолуцкой, устроило въ ней, какъ почти и во всѣхъ пограничныхъ того времени слободахъ и деревняхъ, укрѣпленіе съ надолбами, рогатками, палисадомъ и заплотами, и поселило въ ней нѣсколько десятковъ служилыхъ, т. е. городскихъ казаковъ, по крайней мѣрѣ, присылало ихъ туда въ положенные сроки изъ Тары. Однако жители Чернолуцкой слободы, до построенія въ 1715 и по 1721 годъ Ямышевской, Омской и другихъ, по Иртышу, крѣпостей, окруженные отовсюду азіатскими хищниками, постоянно должны были находиться на сторожѣ: со средствами обороны они принуждены были исправлять свои полевые работы; съ оружіемъ они должны были отпираться въ луга за сѣномъ, въ лѣсъ за дровами, на охоту, рыбную ловлю и т. д. Впрочемъ и по постройкѣ Омской и другихъ крѣпостей по Иртышу даже и послѣ водворенія, около половины XVIII столѣтія (въ 1745 г.), по Иртышской и нѣкоторымъ другимъ сибирскимъ линіямъ регулярныхъ (пѣхотныхъ и кавалерійскихъ) полковъ, Чернолучье и другія селенія, какъ по Иртышу къ Тарѣ, такъ и вверхъ по Оми, далеко еще не вполне были обезопасены отъ своихъ непокойныхъ сосѣдей, особенно киргизовъ. Въ Чернолучь много лѣтъ, при Императрицахъ Елизаветѣ и Екатеринѣ II, имѣлъ штабъ-квартиру съ казармами, пороховымъ погребомъ и походною церковью Ширванскій Мункатерскій полкъ, который въ 1808 году, вмѣстѣ съ другими регулярными полками, отведенъ былъ генераломъ Скалономъ въ Россію. При Петрѣ I, во время вторичнаго управленія сибирской епархіей Митрополитомъ Филооосемъ Лещинскимъ, когда на Иртышѣ отъ Чернолучья и Омска и до Нурь-Зайсана происходила чрезвычайная дѣятельность, жители Чернолучья и ближайшихъ къ нему селеній, образовали изъ себя особый, въ началѣ очень обширный, приходъ и въ 1718 году, по благословенію Митрополита Тобольскаго схимонаха Ѳеодора, построили изъ соснового дерева, а 12 Апрѣля слѣдующаго года освятили, церковь во славу Воздвиженія Честнаго и Животворящаго Креста Господня, въ присутствіи Митрополичьяго Намѣстника іеромонаха Ѳеофана Канорскаго. Эта первая чернолуцкая церковь походила на часовню. Въ алтарѣ было одно только, противъ горячаго мѣста, маленькое окно, а въ самой

церкви окна были маленькія, не много больше алтарнаго, со слюдою, вмѣсто стеколь. Первый иконостасъ состоялъ изъ оконъ очень мелкихъ, такихъ, какія прежде развозили по Сибири суздальцы. Колокольня ея была устроена на столбахъ и стояла въ нѣкоторомъ отъ нея разстояніи. Эта небогатая, по сообразно скуднымъ средствамъ и простому вкусу прихожанъ, устроенная церковь, простоявши 120 лѣтъ, пришла въ совершенную ветхость и въ 1841 году, по плану, утвержденному Архіепископомъ Аванасіемъ 20 Марта 1839 года, была замѣнена новой, деревянной-же церковью, существующей и нынѣ. Въ этой второй, довольно хорошей и благовидной, особенно внутри, чернолуцкой церкви уже два престола, — въ лѣтней, холодной въ память Воздвиженія Креста Господня, а въ зимней, теплой — во имя Св. Мученицы Параскевы, нареченныя Пятницы. Въ церкви есть мѣстно-чтимая икона Св. Мученицы Параскевы, нареченной Пятницы (28 Октября), описаніе коей помѣщено ниже. Крестный ходъ бываетъ въ девятую пятницу по Пасхѣ, по случаю избавленія отъ мороваго повѣтрія (вѣроятно сибирской язвы) жителей Чернолучья и окрестныхъ селеній; установленъ около половины XVIII столѣтія и никакъ не позже начала царствованія (1762 г.) Императрицы Екатерины II. Къ «девятой Пятницѣ» собираются тысячи богомольцевъ даже и изъ отдаленныхъ мѣстностей Сибири. Къ Чернолучью приписана деревня Мало-Кулачинская въ 10 вер., сообщеніе удобное; въ приходѣ часовень и молитвенныхъ домовъ нѣтъ, но въ селѣ Чернолуцкомъ въ полуверстѣ отъ церкви, за церковнымъ боромъ на площади, находится деревянный на колоннахъ съ помостомъ навѣсъ, крытый желѣзомъ, гдѣ служится молебень въ девятую по Пасхѣ пятницу въ время крестнаго хода кругомъ бора; таковой-же навѣсъ но гораздо менѣе, находится на южной сторонѣ за селомъ, гдѣ также служится молебень и въ то-же время; этотъ навѣсъ поставленъ на томъ мѣстѣ, гдѣ, по преданію, стояла походная церковь Ширванскаго Мушкатерскаго полка. Дома у причта общественные, деревянные. Земли къ сей церкви въ 1859 году отведено: усадебной три десятины, пахатной 90 дес. и сѣнокосной 9 дес. Копія съ плана на сію землю, утвержденная Тобольской Казенной Палатой 30 Января 1860 года за № 62,

имѣется, а межевой книги нѣтъ. Сѣнокосной землей пользуется самъ причтъ, а пахатной частью пользуется причтъ, а часть отдаетъ крестьянамъ въ аренду. На содержаніе причта отпускается отъ казны жалованья: священнику 300 рублей и псаломщику 100 руб. Капиталовъ, принадлежащихъ церкви, 9,859 руб. 76 к., $\frac{1}{100}$ получается 284 рубля 51 к., причтоваго капитала 200 руб., $\frac{1}{100}$ получается въ годъ 8 рублей, братскихъ кружечныхъ доходовъ въ годъ бываетъ до 1,000 р. Въ селѣ Чернолуцкомъ есть церковно-приходская школа, открытая 3 Ноября 1885 года; содержится на счетъ церкви; въ ней учащихся мальчиковъ 14, дѣвочекъ 3; помѣщается въ собственномъ зданіи; учительница получаетъ жалованья 80 руб. отъ церкви и 70 руб. отъ Омскаго Епархіальнаго Училищнаго Совѣта. Въ деревнѣ Мало-Кулачинской есть школа грамоты, открытая псаломщикомъ Алексѣемъ Москвитинымъ въ 1895 году 2-го Октября, въ коей онъ-же и учительствовалъ $2\frac{1}{2}$ года безвозмездно, въ настоящее-же время получаетъ 24 руб. въ годъ; учащихся въ школѣ мальчиковъ 9, дѣвочекъ 2; въ школы остается мальчиковъ 63, дѣвочекъ 83, а всего 146 человекъ. Населенія въ приходѣ мужеска пола 516 д., а женскаго пола 501 душа, все православные. Раскольниковъ и сектантовъ нѣтъ. Въ семь приходѣ съ 1885 года положено состоять священнику и псаломщику. Священникъ Дмитрій Іоанновичъ *Вознесенскій*, 26 лѣтъ, окончилъ курсъ въ Тобольской духовной семинаріи, рукоположенъ во священника къ сей церкви 1894 года 9-го Октября. Псаломщикъ Алексій Іоанновичъ *Москвитинъ*, 24 лѣтъ, окончилъ курсъ въ Березовскомъ уѣздномъ училищѣ, имѣетъ стихарь; въ настоящемъ приходѣ съ 1895 года Января 2-го дня, родомъ изъ города Березова, Тобольской губерніи.

156) **Поселокъ Демьяновскій** Тобольск. губ., Тюкалинск. у. Крунянской волости, расположенъ въ степи, самое ближайшее озеро (займище) находится въ 3-хъ верстахъ. Корреспонденція получается изъ Крунянскаго волостнаго правленія, которое находится въ 25 верстахъ; отъ уѣзднаго города Тюкалинска въ 145 верстахъ, отъ епархіальнаго города и отъ мѣстнаго благочиннаго въ 55 верстахъ. Поселокъ Демьяновскій, состоящій болѣе чѣмъ изъ 160 дворовъ, заселенъ пере-

ееленцами—малороссами Полтавской губерніи; есть нѣсколько семей Самарской и Виленской губерній. Водой жители пользуются изъ колодезь, выкопанныхъ ими, но въ большинствѣ колодезь вода горько-солиная, мало пригодная и для скота. На весь поселокъ есть три-четыре колодца довольно сносной, пригодной для питья воды. Церковь во имя Святителя и Чудотворца Николая, Архіепископа Мурликійскаго; однопрестольная, построена изъ сосноваго лѣса въ 1896 году на средства Комитета Сибирской желѣзной дороги, прочна и вмѣстительна. Чудотворныхъ и мѣстно-чтимыхъ иконъ нѣтъ. Приписная къ поселку деревня—Суховская Серебрянской волости, или иначе „Сухонькое“, въ отличіе отъ дер. Суховской въ Любинской волости, Бикишевскаго прихода, находится въ 8 верстахъ; пренятетвій въ сообщеніи нѣтъ. Часовенъ и молитвенныхъ домовъ нѣтъ. Въ дер. Сухонькой была часовня во имя Архистратига Михаила, но лѣтъ 6 тому назадъ сгорѣла. Поселокъ населенъ сибиряками—старожилами, всего дворовъ 60. Жители пользуются водой изъ озера (въ 1½ верстѣ), а зимою для питья употребляютъ ледъ и снѣгъ. Изъ причтовыхъ построекъ—есть только домъ для священника, малоомѣстительный, крайне холодный; надворныя постройки также крайне непрочны и ветхи и притомъ не всѣ. Земли на причтъ положено 90 десятинъ и 30 десятинъ для школы, лѣсу почти нѣтъ, за исключеніемъ 2-хъ небольшихъ березовыхъ рощицъ, лѣсъ такой мелкій, что не годится и на дрова. Земля для пахоты неудобная,—перепахана и истощена и причтъ исключительно пользуется только сѣн-косомъ, и то въ ограниченномъ количествѣ, ибо трава почти всегда бываетъ плохая. Отъ казны положено жалованья: священнику 400 руб. псаломщику 125 руб.; капиталовъ церкви по книжкѣ Сберегательной кассы — 400 руб. и % бумагами 200 рублей, капиталовъ причта нѣтъ; дохода въ братскую кружку въ годъ бываетъ до 300 рублей. Церковной школы нѣтъ, предположено выстроить школу Министерства Народнаго Просвѣщенія. Населенія въ приходѣ: мужеска пола 731 д. и женска 708 д.—православнаго вѣроисповѣданія и каталическаго вѣроисповѣданія мужескаго пола 3 д. и женскаго пола 5 д., раскольниковъ въ приходѣ нѣтъ. По штату положено быть священнику и пса-

ломщику. Священникъ Дмитрій Алексѣевичъ *Клениковъ*, 26 лѣтъ, родомъ изъ Вологодской губерніи Яренскаго уѣзда, окончилъ курсъ въ Вологодской Дух. Семинаріи съ званіемъ студента, въ настоящемъ приходѣ съ 1897 года, наградъ не имѣеть. Псаломщикъ Викторъ Александровичъ *Кересарь*, 22 лѣтъ; родомъ изъ Лифляндской губерніи. Окончилъ курсъ Рижскаго духовнаго училища. Въ настоящемъ приходѣ служитъ съ 1897 года, имѣеть стихарь.

157) **Село Крупянское** Тобольск. губ. Тюкалинск. у., Крупянской волости, расположено на правомъ берегу судоходной рѣки Иртыша; ближайшій вокзалъ въ г. Омскѣ въ 75 в. корреспонденція получается изъ Крупянскаго Волостнаго Правленія, отъ уѣзднаго города Тюкамы 115 верстъ, отъ мѣстнаго благочиннаго (г. Омскъ) 75 верстъ. Церковь во имя Архистратига Михаила; однопрестольная, построена изъ сосноваго лѣса въ 1839 году на средства прихожанъ; ветха и маловмѣстительна. Чудотворныхъ иконъ нѣтъ. Деревень въ приходѣ 6, самая дальняя—въ 15 верстахъ, а ближайшая въ 4 верстахъ; съ нѣкоторыми деревнями сообщеніе не всегда удобно; въ приходѣ часовень и молитвенныхъ домовъ нѣтъ. Причтовые постройки у всѣхъ членовъ причта требуютъ капитальнаго ремонта. Земли пахатной положено 90 десятинъ, сѣнокосной 9 дес.; лѣсу нѣтъ; усадебная хотя и есть, но -- не извѣстно сколько; земли удобной мало и та вытравляется скотомъ прихожанъ; причтъ землею не пользуется, за неимѣніемъ средствъ и вслѣдствіе отдаленности ея отъ села. Положено жалованья: священнику 106 рублей въ годъ; псаломщику 36 руб. въ годъ, изъ Синодскихъ суммъ, діакону не положено; капиталовъ церкви по книжкѣ Сберегательной кассы 600 рублей,—процентовъ на нихъ 21 р. 60 к. въ годъ; капиталовъ причта нѣтъ; дохода въ братскую кружку бываетъ въ годъ до 300 рублей. Въ приходѣ церковной школы нѣтъ; Министерскихъ школъ въ приходѣ пять. Населенія: мужеска пола 1645 душъ, въ томъ числѣ 2 католика; женска—1593; обо его—3238: раскольниковъ въ приходѣ нѣтъ. По штату положено быть священнику, діакону и 2 псаломщикамъ. Священникъ Іоаннъ *Сковорцовъ*. Діаконское мѣсто—вакансія, псаломщикъ Николай Стефановичъ *Меводьевъ*, 34 лѣтъ, изъ 3-го

класса Ишимскаго дух. училища; въ настоящемъ приходѣ съ 7 Сентября 1899 г., награды не имѣеть, родился въ Тоб. окр. Псаломщикъ Николай Александровичъ *Красовскій*, 38 лѣтъ, изъ 1-го класса Тоб. дух. училища; въ приходѣ съ 11 Августа 1895 года; имѣеть бронзовую медаль за труды по народной переписи; родился въ станицѣ Кутуркульской Кочетавскаго уѣзда.

158) Село Битеинское, Тобольск. губ., Тюкалинск. у., Саргатской волости, расположено при судоходной рѣкѣ Иртышѣ, ближайшая пароходная пристань г. Омскъ въ 100 верст. по рѣкѣ, ближайшая желѣзно-дорожная станція также въ г. Омскъ въ 75 верст., тамъ же и телеграфъ; всякаго рода корреспонденція получается въ Саргатскомъ волостномъ правленіи въ 16 верстахъ. Церковь во имя св. великомуч. Дмитрія Солунскаго, однопрестольная, построена въ 1890 году на средства прихожанъ, деревянная, прочна и вмѣстительна; чудотворныхъ иконъ нѣтъ. Приписная церковь въ с. Нижне-Битеинскомъ, въ 2 верст. отъ церкви, построена въ 1877 году, деревянная, тѣсная. Часовни находятся въ д. Верблюжьей, Аксеновой, Горной Бити; богослуженіе совершается въ нихъ Великимъ постомъ, на Пасху и по возможности въ другіе праздничные дни. Въ дер. Верблюжьей строится церковь и имѣеть быть самостоятельный приходъ. Причтовыхъ домовъ два, довольно хорошіе. Второй псаломщикъ и діаконъ живутъ на общественныхъ квартирахъ. Земли пахатной 90 десятинъ, каковую причтъ сдаетъ въ аренду рублей за 20 въ годъ; сѣнокосной земли вовсе нѣтъ. Священнику положено жалованья 136 рублей, псаломщикамъ по 36 руб., діакону жалованье не положено. Церковнаго капитала въ Сберегательной кассѣ 700 руб., причтоваго капитала нѣтъ; кружечнаго дохода бываетъ 300 руб. Церковной школы нѣтъ. Населенія мужеска пола 1990 д., женска 1984 д., изъ нихъ 2 лютеранъ и 6 католиковъ. По штату положено быть священнику, діакону и двумъ псаломщикамъ. Священникъ Іоаннъ *Меллисовъ* 23 лѣтъ, окончилъ Пензенскую дух. Семинарію, въ настоящемъ приходѣ состоитъ съ 1 окт. 1999 года, родомъ изъ Пензенской губ. Псаломщикъ Василій *Богословскій* 23 л., изъ 3 класса Тамбовской дух. Семинаріи, въ приходѣ 4 года, родомъ изъ

Тамбовской губерніи. Псаломщикъ Іоаннъ *Кіановскій*, 40 л., образованія домашняго, въ настоящемъ приходѣ 2 года, родомъ изъ Тобольской губерніи.

159) **Село Бекишевское** Тобольск. губ., Тюкалинск. у., Баженовской вол. при озерѣ; желѣзно-дорожная ст. въ г. Омскѣ въ 85 в.; почтово-телеграфная контора въ г. Тюкалинскѣ въ 55 вер., пріемъ и выдача корреспонденціи при Баженовскомъ волостномъ правленіи. Церковь во имя св. Безрешетниковъ Космы и Даміана, деревянная, на каменномъ фундаментѣ, покрыта желѣзомъ, построена въ 1851 г. на средства прихожанъ, прочна и вмѣстительна Деревни приписныя къ приходу: Окунева въ 14 верст., Гусинова въ 18 верст., Токарева въ 25 вер., Суховская въ 18 вер. и Выселокъ Николаевскій въ 10 вер.; препятствій къ сообщенію нѣтъ. Часовенъ и молитвенныхъ домовъ нѣтъ. Домъ для священника маловмѣстительный, ветхій и холодный, службы— амбаръ и погребъ, тоже ветхи; для псаломщика хотя былъ домъ общественный, ветхій, но въ 1899 году проданъ обществомъ мѣстному жителю крестьянину, и поэтому псаломщикъ квартиры не имѣетъ. Земли 99 десятинъ. Жалованья положено отъ казны священнику 137 р. 20 к., псаломщику 35 р. 22 коп., братскаго дохода въ годъ бываетъ 500 р. Церковно-приходской школы нѣтъ; есть министерская, учится въ ней 22 мальчика и 25 дѣвочекъ; учительница жалованья получаетъ по 16 р. 37 к. въ мѣсяцъ изъ Баженовскаго волостного правленія. Населенія мужеска пола 946 душъ, женска пола 980. Штатъ положенъ изъ священника и псаломщика. Священникъ Евгений Михайловичъ *Коряковъ* 52 лѣтъ, изъ 4 кл. Тобольскаго духовнаго училища, въ семь приходѣ съ 1899 года, награды не имѣетъ, Псаломщикъ Петръ Николаевичъ *Добровольскій* 23 лѣтъ, изъ 2-го класса Тобольской духовной Семинаріи, на службѣ съ 1895 года.

160) **Село Баженовское** Тобольск. губ., Тюкалинск. у., Баженовской вол., при озерѣ Баженово; телеграфная контора г. Тюкалинскъ въ 75 верстахъ, почтовая при Баженовскомъ волостномъ правленіи; отъ епархіальнаго города Омска, гдѣ живетъ и благочинный, въ 90 верстахъ. Церковь однопрестольная, во имя Казанской Божіей Матери, каменная съ таковою

же въ одной связи колокольню, построена иждивеніемъ прихожанъ въ 1864 году, маловмѣстительна. Въ виду того, что бывшая въ 1892 году холерная эпидемія прекратилась съ 27 іюля въ день памяти св. цѣлителя и великомученика Пантелеимона, въ воспоминаніе сего событія жителями приобрѣтена икона сего святаго въ серебрянной ризѣ съ эмалевымъ позлащеннымъ вѣнцомъ, и съ того времени сдѣлалась мѣстно чтимою, такъ что и служба въ тотъ день совершается съ особенною торжественностію и на церковной площади послѣ литургіи бываетъ молебенъ съ водоосвященіемъ и акафистомъ. Къ ходу принадлежатъ: деревня Шипицина въ 15 вер., поселокъ Романовскій въ 10 верст., Преображенскій въ 12 верст., Покровскій въ 8 верст., и Михайловскій въ 6 верст., пренятствій къ сообщенію нѣтъ; въ поселкахъ часовенъ и молитв. домовъ нѣтъ, но въ поселкахъ Преображенскомъ и Михайловскомъ въ св. Четыредесятницу для говѣющихъ уступаются школы, гдѣ и совершается служба; въ деревнѣ Шипициной и поселкѣ Покровскомъ построены церкви, но не освящены. Пахатной и сѣнокосной земли въ пользованіи причта 198 десятинъ, земля удобная; плана на эту землю и межевой книги нѣтъ, но причтъ 47 лѣтъ пользуется ею безпренятственно; усадебной земли 3 дес. 1069 кв. саж., часть этой земли занята 3 деревянными домами, построенными на счетъ прихожанъ для священника, діакона и псаломщика; второму псаломщику дома нѣтъ. Дома очень ветхіе. Жалованья отъ казны, положено священнику 137 руб. 20 коп. въ годъ и двумъ псаломщикамъ по 35 руб. 28 коп. въ годъ; діаконъ жалованья не получаетъ. Капитала причта нѣтъ; въ пользу церкви капиталъ въ 2826 руб. 15 коп., на который получается $\frac{1}{100}$ до 100 рублей. Доходовъ въ братскую кружку поступаетъ отъ 600 до 700 руб. въ годъ. Церковно-приходская школа для дѣвочекъ въ селѣ Баженовскомъ открыта 1-го декабря 1888 года, помѣщается въ собственномъ домѣ, содержится на средства попечителя; въ отчетномъ году обучалось 10 дѣвочекъ, учительница получаетъ по 150 рублей изъ земскихъ суммъ. Населенія въ приходѣ мужеска пола 1965 душъ, женска 2061 душ., всѣ исповѣданія православнаго, раскольниковъ и иновѣрцевъ въ приходѣ нѣтъ; есть поселокъ Деспотъ-Зиновскій, католическаго исповѣд.

въ 7 верстахъ отъ села Баженовскаго. Причта по штату положено: священникъ, діаконь и два псаломщика. Священникъ Алексій Іоанновичъ *Вышеславскій* 53 лѣтъ, дьяческій сынъ, уроженецъ Владимірскаго епархіи Суздальскаго уѣзда; изъ Владимірскаго духовной Семинаріи; при настоящей церкви съ 11 августа 1873 года, имѣеть набедренникъ. Діаконь Ілія Дмитріевичъ *Тертицкій* 35 лѣтъ, уроженецъ Херсонской епархіи, окончившій курсъ въ учительской Семинаріи, въ санѣ діакона съ 21 сентября 1896 года. Псаломщикъ Стефанъ Іаковлевичъ *Карповъ* 26 лѣтъ, сынъ священника, изъ 1-го класса Тобольской духовн. Семинаріи, при настоящей церкви съ 24 сентября 1892 года. Псаломщикъ Іоаннъ *Дулбовъ*, 24 лѣтъ, уроженецъ поселка Ачаирскаго Омскаго уѣзда, изъ 2-го класса Ишимскаго духовнаго училища, при сей церкви съ 1891 года.

161) **Село Саргатское** Тобольск. губ., Тюкалинск. у., Саргатской вол., расположено по рѣчкѣ Саргаткѣ, несудоходной, дающей воду, негодную для питья; ближайшій вокзалъ—Омскъ въ 90 верст., телеграфная контора въ г. Тюкалинскѣ въ 90 верст., а почтовое отдѣленіе въ Саргатскомъ волостномъ правленіи. Церковь во имя святителя и чудотворца Николая, однопрестольная, изъ сосноваго лѣса, построена въ 1836 году на средства прихожанъ, прочна но не вмѣстительна. Крестные ходы въ приходѣ совершаются ежегодно въ Петровъ постъ, установлены они по случаю бывшихъ раньше неурожаевъ отъ засухи и червья. Приписныя деревни находятся въ 20, 18, 12 и 5 верстахъ, сообщеніе удобное; въ приходѣ двѣ часовни, въ которыхъ богослуженіе отправляется въ Пасху, Великій постъ и въ часовенные праздники. Причтовья постройки общественныя, въ тѣбенья, ветхія и сырыя, лѣтомъ проливаются дождемъ, а зимою промерзаютъ и мокнуть. Земли положено 99 десятинъ: пахатной и подъ лѣсомъ 90 десятинъ и 9 десятинъ сѣнокошной. Въ 1892 году, во время отграниченія крестьянскихъ земель одной деревни отъ другой, 9 десятинъ церковнаго сѣнокоса прирѣзаны къ земельному надѣлу жителей ближайшей къ селу деревни, а въ замѣнъ ихъ для церкви общано было вырѣзать лучшаго сѣнокосу 9 десятинъ въ земельномъ участкѣ жителей села Саргатскаго въ

слѣдующемъ 1893 году, но это обѣщаніе по настоящее время не исполнено; на землю нѣтъ ни плана, ни межевой книги. Жалованья положено священнику 117 руб. 60 коп. и псаломщикамъ по 40 руб. въ годъ. Церковнаго капитала 4119 р. 40 коп.; капиталовъ причта нѣтъ; % съ церковнаго капитала за 1898 годъ получено 148 руб. 91 коп., въ братскую кружку бываетъ дохода въ годъ до 600 рублей. Въ приходѣ есть двѣ министерскія школы, въ которыхъ обучаются 99 учениковъ. Населенія мужеска пола 1703 д., и женска 1755 д., изъ коихъ одинъ иновѣрецъ; раскольниковъ нѣтъ. Причта положено по штату: священникъ, діаконъ и псаломщикъ. Священникъ Петръ Васильевичъ *Мизеровъ* 52 лѣтъ, изъ Калужской духовной Семинаріи, въ приходѣ Саргатскомъ проживаетъ съ 1878 года, имѣетъ набедренникъ, скуфью и камилавку, родомъ изъ Калужской губерніи. Псаломщикъ Евѣимій Ивановичъ *Гусевъ* 30 лѣтъ, образованіе получилъ въ сельскомъ училищѣ, родомъ изъ Тобольской губерніи. Псаломщикъ Михаилъ Андреевичъ *Карповъ* 58 лѣтъ, обучался въ Тобольскомъ дух. училищѣ въ 1 классѣ, родомъ Тобоялькѣ.

162) **Село Старый-Карасукъ** Тобольск. губ. Карасукской волости, при рѣкѣ Карасукѣ, несудоходной; почтовая станція—при волостномъ правленіи въ самомъ селѣ, отъ уѣзднаго города въ 140 верстахъ, отъ епархіальнаго и отъ мѣстнаго благочиннаго въ 110 верстахъ. Церковь во имя Св. Троицы, однопрестольная, деревянная, на каменномъ фундаментѣ, прочна и вмѣстительна; построена въ 1882 году тщаніемъ прихожанъ; мѣстно-чтимая икона св. Великомученника Пантелеимона. Крестныхъ ходовъ два: пасхальный и при посѣвѣ хлѣба. Приписныхъ деревень къ церкви 14-ть: Ингалы въ 7 верстахъ, Картовы—въ 18 в., Плотниково—въ 10 в., Козыры въ 22 в., Ильбяково въ 42 в., Щербакы въ 50 в., Чебаклы въ 25 в., Горькая въ 30 в., Бугалы въ 12 в., Хохлово въ 30 в., посел. Ростовскій въ 20 в., Трубчевскій въ 5 в., Орловскій въ 34 в., Миленскій въ 12 в. Часовни имѣются въ д. Ингалахъ, Буголахъии Картови; Богослуженіе совершается въ 1-й 29 Іюня, 17 Октября, 8 Ноября и 9-ю пятницу по Пасхѣ; во 2-й 8 Іюля, 22 Октября и 26 Іюня и въ 3-й 13-го Ноября. Собщеніе со всѣми деревнями удоб-

ное. Дома для священника и псаломщика прочные и удобные. Земли при церкви на причтъ отрѣзано: усадебной 3 десятины, пахатной 180 и сѣнокосной 18 дес.; причтъ пользуется землею безпрятственно. Священникъ получаетъ въ годъ 140 рублей, псаломщики по 36 руб., жалованья получается отъ казны. Капиталъ церкви—6475 руб., процентовъ получается въ годъ 183 рубля 14 коп.; причтоваго капитала нѣтъ; братскаго дохода въ годъ получается до 700 руб. Въ селѣ имѣется церковно-приходская школа; учащихся 24 человека, вѣ школы остается 23; содержится на средства мѣстныхъ крестьянъ, помѣщается въ собственномъ зданіи, учительница жалованья получаетъ 174 рубля въ годъ: 84 рубля отъ Епархіальнаго Училищнаго Совѣта, 45 р.—отъ церкви, и 45 р.—отъ попечительства. Населенія православнаго муж. пола 1998, женск.—2109 д.; раскольниковъ муж. пола—126, жен.—135. Всѣ раскольники—безпоповцы. Православные на раскольниковъ не обращаютъ никакого вниманія, послѣдніе же относятся къ первымъ съ презрѣніемъ. По штату положено быть священнику и двумъ псаломщикамъ. Священникъ *Василій Михайловичъ Успенскій* 23 лѣтъ, изъ 5-го класса Владимірскаго Духовнаго Семинарія, служить въ приходѣ 2 года. Псаломщикъ *Сергій Алексѣевичъ Рождественскій* 55 лѣтъ, изъ высшаго отдѣленія Тобольскаго духовнаго училища: въ приходѣ служить 30 лѣтъ. Псаломщикъ *Павель Ѳедоровичъ Картовъ* 24 лѣтъ, изъ 2-го класса Тобольскаго Духовнаго Семинарія, служить въ приходѣ 6 лѣтъ.

163) **Село Чернозерское**, Карасукской волости, Тюкалинск. у., Тобольск. губ. расположено вблизи рѣки Иртыша по лѣвую его сторону; почтовая станція находится въ томъ же селѣ при волостномъ правленіи; телеграфная контора въ г. Тюкалинскѣ въ 140 верстахъ; отъ епархіальнаго города въ 100 в. Церковь во имя Чудотворца Николая, однопрестольная, построена изъ дерева на каменномъ фундаментѣ на приходскія средства въ 1868 году; верхнія части храма нѣсколько пошатнулись; самый храмъ маловмѣстителенъ: чудотворныхъ и особо чтимыхъ иконъ нѣтъ. Крестные ходы совершаются по полямъ послѣ весеннихъ веходовъ хлѣба и установлены съ давнихъ временъ. Въ деревнѣ Имберени есть часовня на

кладбищъ, но пришла въ крайнюю ветхость и богослуженія въ ней не совершаются. Причтовые дома требуютъ многого, что-бы быть вполне удобными, особенно въ отношеніи надворныхъ построекъ. Земли на причтъ положено пахатной и лѣсной 90 десятинъ, и 9 десятинъ сѣнокосной; землею причтъ пользуется безпречаственно. Жалованья положено: священнику 120 р., и псаломщику 36 р. въ годъ, получается изъ Омскаго казначейства Капиталовъ церкви 719 р. 46 коп., процентовъ съ нихъ получается около 20 р. въ годъ; капиталовъ причта нѣтъ; въ братскую кружку дохода поступаетъ около 500 р. въ годъ. Населенія мужеска п. 1008 человекъ, женска 976 ч.; раскольниковъ муж. пола 17 чел. и женска 24 ч. всѣ они Австрійской секты. Раскольники живутъ особнякомъ. Причтъ положенъ изъ священника и псаломщика. Приходомъ временно завѣдуетъ свящ. с. Ново-Покровскаго Александръ Андреевичъ *Рождественскій*, 28 лѣтъ, окончившій курсъ въ Ярославской Дух. Семинаріи, въ настоящемъ приходѣ находится около двухъ лѣтъ, наградъ не имѣетъ, родомъ изъ Ярославской губерніи. Псаломщикъ Григорій Васильевичъ *Комаровъ* 20 лѣтъ изъ 1-го класса Челябинскаго Духовнаго училища, въ настоящемъ приходѣ три года, наградъ не имѣетъ, родомъ изъ Оренбургской губерніи Челябинскаго уѣзда.

164) Село Ново-Покровское, Серебренской вол., Тюкалинск. у., Тобольск. губ., расположено на правомъ берегу Иртыша. Почтовая станція: въ с. Черноозерскомъ 4 вер. и въ с. Серебренскомъ 25 версты: телеграфная контора въ гор. Омскѣ въ 100 вер., уѣздный городъ въ 145 вер. Церковь во имя Св. Великомученицы Ирины, однопрестольная, деревянная, на каменномъ фундаментѣ, построена на средства фонда Императора Александра III, помѣщаетъ до 1,000 чел. Особо чтимыхъ иконъ и другихъ предметовъ народнаго почитанія нѣтъ. Крестные ходы бывають по полямъ по всходѣ хлѣбовъ по старинному обычаю. Причтовые дома и другія постройки при нихъ не устроены. Земля еще не отведена. Жалованья положено священнику 400 р. и псаломщику 125 р. въ годъ, получается изъ Омскаго казначейства: капитала церковнаго около 200 р., капиталовъ причта нѣтъ; братскаго дохода до 250 рублей въ годъ. Населенія муж. п. 841 д., ж. п. 787 д.,

всѣ православные. Причтъ состоитъ изъ священника и псаломщика. Священникъ Александръ Андреевичъ *Рождественскій*, 28 лѣтъ, окончилъ Ярославскую духовную семинарію въ 1896 году, въ приходѣ находится около двухъ лѣтъ, награды не имѣетъ, родомъ изъ Ярославской губерніи. Псаломщикъ Іоаннъ Ильичъ *Нефедьевъ*, 37 лѣтъ, изъ Тобольскаго уѣзднаго училища, въ приходѣ третій годъ, родомъ изъ гор. Тобольска.

БЛАГОЧИНІЕ 3-ГО ОКРУГА ТЮКАЛИНСКАГО УѢЗДА, ТОБОЛЬСКОЙ ГУБЕРНІИ.

Благочинный Священникъ Николай Александровичъ *Дурьинъ* (адресъ для писемъ и телегр.: Еланское Почтово-Телегр. отдѣленіе).

165) Село **Еланское**, Тобольск. губ., Тюкалинск. у., Еланской волости при рѣчкѣ Еланкѣ несудоходной; ближайшія станціи Западно-Сибирской желѣзной дороги Шадрино и Татарская въ 60 верстахъ, почтово-телеграфное отдѣленіе въ самомъ селѣ; отъ уѣзднаго города въ 234 верст. и отъ епархіальнаго въ 150; мѣстный благочинный въ самомъ селѣ. Церковь двухпрестольная, во имя Богоявленія Господня и Святителя и Чудотворца Николая, деревянная, построена въ 1844 году на средства прихожанъ, прочна, но недовольно вмѣстительна, чудотворныхъ и особенно чтимыхъ иконъ нѣтъ. Кромѣ села, въ приходѣ состоятъ деревни: Красно-Никольская въ 6 вер., Устьгорская въ 10, Хомутинская въ 18, Рязанская въ 12, Кириновская въ 25, Воскресенская въ 22, Ачаирская въ 30, Епанчина въ 12 и Покровская въ 12 верстахъ; сообщеніе, за исключеніемъ Устьгорской, части Хомутинской и Кириновской, которыя за рѣкою Омью, удобно. Часовня есть въ деревнѣ Ачаирской, богослуженіе въ которой совершается 22 Октября въ день Казанскія иконы Божіей Матери и въ великій постъ. Въ числѣ деревень 4 выселка вновь населенные. Есть только домъ для священника съ плохими надворными прислугами, а для прочихъ членовъ вовсе нѣтъ домовъ. Земли положено усадебной 3 десятины, пахатной 180 дес. и

сѣнокосной 18 десятинъ; вся почти земля удобная, лѣсу нѣтъ. Усадебная земля заселена жителями, а прочую пользуется причтъ безпрепятственно. Жалованья положено: 1-му священнику 140 р., 2-му—120 руб. и псаломщикамъ по 36 руб. каждому, діакону жалованья нѣтъ; жалованье получается изъ казны. Капиталь церкви 3,247 р. 97 к. и причтовый 800 р., изъ коихъ по 1-му получается процентовъ 118 руб. и по 2-му—28 р. въ годъ. Дохода въ братскую кружку поступаетъ до 1,000 р. Въ семь приходѣ 3 министерскихъ училища: одно въ самомъ селѣ, въ коемъ учащихся—45 мальчиковъ и 23 дѣвочки и два въ деревняхъ—Красно-Никольской—учащихся 18 мальчиковъ и Хомутинской—учащихся 19 мальчиковъ и 6 дѣвочекъ. Въ приходѣ состоитъ населенія: православнаго мужеск. пола 2,405 душъ и женск. п. 2,488 душъ, католиковъ муж. пола 8 д. и жен. п. 8 д., лютеранъ муж. пола 7 д. и жен. п. 4 д., евреевъ муж. п. 23 д. и жен. п. 32 д., раскольниковъ—поповцевъ муж. пола 87 д. и жен. п. 86 д. и поморцевъ муж. п. 71 д. и жен. п. 87 д. Православные относятся къ раскольникамъ снисходительно, а послѣдніе къ первымъ до нѣкоторой степени враждебно. По штату положено: два священника діаконъ и два псаломщика. Священникъ Николай Александровичъ *Дурятинъ*, 51 года, окончилъ курсъ семинаріи по 2-му разряду, въ настоящемъ приходѣ 9 лѣтъ, имѣетъ наперсный крестъ, сибирякъ. Священникъ Петръ Васильевичъ *Корнильевъ*, 49 лѣтъ, окончилъ курсъ семинаріи по 2-му разряду, въ настоящемъ приходѣ 6 лѣтъ, имѣетъ набедренникъ, сибирякъ. Псаломщикъ Ілія Ивановичъ *Рычковъ*, 45 лѣтъ, окончилъ курсъ въ уѣздномъ духовномъ училищѣ, въ приходѣ состоитъ 29 лѣтъ. Псаломщикъ Владиміръ *Белличиновъ*, окончилъ курсъ въ Пермскомъ духовномъ училищѣ.

166) **Село Михайловское**, основано въ 1892 году, Тобольск. губ. Тюгалинскаго у., Еланской волости, лежитъ въ 1 верстѣ отъ лѣваго берега рѣки Оми и въ 60 саж. отъ маленькаго озера Чабачъ, представляющаго собой замытое съ обоихъ концовъ старое русло рѣки Оми, съ которой и сообщается въ половодье. Рѣка Омь не судоходная, а сплавная т. е. весной сплавляется по ней изъ Урмана плотами лѣсъ.

Ближайшая отъ села станція съ вокзаломъ Зап. Сиб. ж. дороги Татарская въ 40 верстахъ, дорога хорошая. Ближайшее почтово-телеграфное отдѣленіе Еланское въ 27 верстахъ черезъ рѣку Омь, гдѣ жительствоеть и благочинный: отъ уѣзднаго города, Тюкалинска, 200 вереть по почтовому тракту, отъ епархіального города 200 вереть, если ѣхать черезъ станцію Татарскую по желѣзной дорогѣ, и 170 вереть, если ѣхать на лошадяхъ прямо. Церковь во имя Благовѣщенія Пресвятой Богородицы, однопрестольная, деревянная, крыта желѣзомъ; окончена постройкой въ 1896 году и 4 Дек. этого года освящена, построена на средства Дѣйствительнаго Статскаго Совѣтника Михаила Георгіевича Петрова (+ Апр. 1898 года), помѣстительна, но не прочна: такъ стѣны ея, боковыя выгнулись наружу, и, чтобы избѣгнуть выпаденія ихъ, стѣпутья штагами по двѣ пары на каждой сторонѣ; колокольня покрывилась, что замѣтно на первый взглядъ и недалеко то время, когда придется въ избѣжаніе несчастія, перебирать колокольню. Такіе недостатки въ постройкѣ произошли отъ того, что построеніе церкви было поручено людямъ, не свѣдущимъ въ постройкахъ, къ тому-же они сильно торопились окончаніемъ ея. Отъ плохой постройки церковь странно холодна, хотя для отопленія ея устроены три контрамарковскія печи. Къ церкви приписаны деревни: Чивявина въ 4 $\frac{1}{2}$ верстахъ, Казина въ 7 верстахъ и Тайлакова въ 11 верстахъ. Жители этихъ деревень—старожилы и противъ ихъ желанія переписаны отъ Еланской церкви. Сообщеніе этихъ деревень съ церковью удобное, за исключеніемъ деревни Казиной, которая находится на другомъ берегу Оми, и сообщается посредствомъ парома. Часовень, и молитвенныхъ домовъ въ приходѣ нѣтъ; богослуженіе иногда совершается въ министерской школѣ въ дер. Чивявиной. Причтовые постройки состоятъ изъ дома для священника который построенъ на средства фонда Императора Александра III, прихожанами при немъ построены амбаръ, погребокъ, баня, плетневый крытый дворъ, довольно удовлетворительные. Земли на причтѣ по плану числятся: пахатной 12, 30 дес., степи 73, 40 дес. сѣнокосной 23, 00 дес., лѣсныхъ угодій 11, 30 дес., всего удобной земли 120 дес., и 0, 50 дес., неудобной. Но на самомъ дѣлѣ вся церковная земля

не удобна за исключеніемъ 10 десятинъ, отдаваемыхъ причтомъ въ аренду. Земля находится въ крестьянскомъ планѣ и пользуется ею нѣтъ возможности, почену причтъ ходатайствуетъ, пока безуспѣшно, объ обмѣнѣ земли. Жалованья положено священнику 400 рублей и псаломщику 125 рублей, каковое получается изъ Омскаго Губернскаго Казначейства. Капиталовъ церковныхъ и причтовыхъ не имѣется. Дохода въ братскую кружку было: въ 1897 году—262 руб. 30 коп., въ 1898 г.—353 руб. 24 коп., и въ 1899 году—586 рублей 68 коп. Такое значительное увеличеніе дохода въ 1899 году объясняется тѣмъ, что въ сосѣднемъ большомъ приходѣ не было священника болѣе 8 мѣсяцевъ, вслѣдствіе чего прихожане этого прихода съ разными требамы обращались къ причту Михайловской церкви. Возлѣ церкви находится церковно-приходская школа, для которой въ 1899 г. выстроена на средства имени Императора Александра III-го прекрасное деревянное зданіе, на каменномъ фундаментѣ, обошедшееся въ 1300 рублей. Въ школѣ учатся 33 мальчика и 3 дѣвочки: въ школы остаются 5 мальчиковъ и 25 дѣвочекъ. Школа содержится на средства, отпускаемые изъ Епархіальнаго Совѣта. Жалованья учительница получаетъ изъ Совѣта—150 рублей, отъ церкви 18 руб. и отъ попечителя школы 18 рублей—всего 186 рублей въ годъ. Кромѣ церковно-приходской школы въ деревнѣ Чинявиной есть министерская, имени Таиннаго Совѣтника Ивана Ильича Маслова, специально устроенная для 3-хъ деревень: Чинявиной, Казиной и Тайлаковой, въ которой учатся всего 11 мальчиковъ православныхъ, 4 раскольническихъ и 5 православныхъ дѣвочекъ. Въ школы остается въ этихъ деревняхъ 50 мальчиковъ и 59 дѣвочекъ. Православныхъ жителей въ приходѣ: мужскаго пола 544 души, женскаго 570 душъ, всего 1114 душъ, кромѣ того раскольниковъ муж. п. 259 д. женскаго 283 душъ, всего 538 душъ. Раскольники находятся въ трехъ старожильскихъ деревняхъ Чинявиной, Казиной и Тайлаковой и принадлежать къ поморскому согласію, имѣютъ у себя наставника и молельню, въ которой собираются для молитвы. Православное населеніе относится къ раскольникамъ различно: переселенцы—съ пренебреженіемъ, а старожилы сочувственно; къ православнымъ же раскольники относятся недображелательно и ино-

гда враждебно. Такъ какъ раскольники принадлежатъ большею частью къ зажиточнымъ жителямъ, то ихъ благосостояніе служить имъ для совращенія православныхъ, и хотя явныхъ случаевъ совращенія въ расколъ не было, но все-же православные, живущіе среди раскольниковъ, холодно относятся къ церкви и не радуютъ объ исполненіи долга исповѣди и Св. Причастія. Причтъ по штату положенъ изъ священника и псаломщика. Находятся на лицо: Свящ. Михаилъ *Донской*. И. д. Псаломщика Василий Яковлевичъ *Пришлецовъ*, 20 лѣтъ, изъ 3 класса Ишимскаго Духовнаго училища, сибирскій уроженецъ; на службѣ въ настоящемъ приходѣ состоитъ три года.

167) **Село Антоніевское** Тюкалинск. у., Тобольск. губ., приходъ состоитъ изъ 3-хъ селеній: Антоніевскаго, дер. Денисовки и дер. нижней Омки, первыя два Локтинской волости и послѣдняя Еланской. Селенія эти расположены по правому берегу рѣки Оми. Въ 30 верстахъ отъ пос. Антоніевскаго желѣзно-дорожная ст. Шадринская; въ 45 верстахъ въ с. Еланкѣ почтово-телеграфное отдѣленіе, откуда и получается корреспонденція: уѣздный городъ въ 140 верст., епархіальный въ 120 верст., мѣстный благотворительный въ 45 верстахъ. Церковь во имя Святителя и Чудотворца Николая, однопрестольная, каменная, построена въ 1896 году на средства Комитета сибирской желѣзной дороги, прочна и вмѣстительна. Крестный ходъ бываетъ въ Петровъ постъ. Часовня въ приходѣ одна въ дер. Нижней Омкѣ, богослуженіе совершается во время крестныхъ ходовъ и въ праздникъ Покрова Пресвятыя Богородицы. Дер. Нижняя Омка отстоитъ въ 8 верстахъ; препятствій въ сообщеніи нѣтъ. Причтовые дома удобны, а пристройки очень бѣдны: дворы плетневые, особыхъ прислугъ нѣтъ, кромѣ двухъ амбаровъ и бани, общей на весь причтъ. На причтъ земли положено 120 десятинъ, изъ нихъ 11 дес. лѣсу, пахатной и сѣнокосной 27 десятинъ, неудобной 25 десятинъ, остальная — степь; землею пользуется причтъ безпрепятственно. Священнику положено жалованья отъ казны 400 руб., псаломщику 125 рублей. Капиталовъ церкви и причта нѣтъ; братскихъ доходовъ бываетъ 175 руб. въ годъ. Въ пос. Антоніевскомъ есть церковно-приходская школа, въ которой обучается 16 дѣтей, изъ нихъ 14 мальчиковъ и 2 дѣвочки, внѣ школы около 30 дѣ-

тей; школа помѣщается въ собственномъ зданіи, содержится на средства крестьянъ пос. Антоніевскаго, учительница жалованья получаетъ 15 рублей въ мѣсяць. Населенія въ приходѣ 785 ч. мужеска пола и 776 женскаго, изъ нихъ 12 человекъ раскольниковъ безпоповскаго толка. По штату положено быть священнику и псаломщику. Священникъ Александръ Николаевичъ *Мудровъ* 26 лѣтъ, окончилъ курсъ Казанской духовной Семинаріи, въ настоящемъ приходѣ 3 года; уроженецъ Казанской губерніи. Псаломщикъ Александръ Андреевичъ *Филитовъ* 20 лѣтъ, учился въ Ишимскомъ духовномъ училищѣ; въ настоящемъ приходѣ служитъ 3 года, уроженецъ Тобольской губерніи.

168) **Станція Татарская** Зап. Сиб. ж. д., Томской губ., Каинскаго у., Казаткульской волости, при озерѣ „Татарскомъ“. Корреспонденція получается при почт. отд. ст. Татарской; отъ г. Омска 158 верстъ; отъ уѣзднаго города Каинска 150 верстъ отъ мѣстнаго благочиннаго 60 верстъ. Церковь во имя св. Архистратига Божія Михаила (8 ноября), однопрестольная, построена изъ сосноваго лѣса на средства фонда Императора Александра III и освящена 27 мая 1897 года, крыта желѣзомъ, прочна, но очень маломѣстительна. Временно-приписныя деревни: Татарская въ 1½ в., Покровская въ 3 в., Никольская въ 6 в., Рождественская въ 10 в., и Знаменская въ 10 вер., сообщеніе удобно. Часовенъ и молитвенныхъ домовъ нѣтъ. Квартира имѣется только для священника—удобная и въ приличномъ состояніи. Земли для причта положено 145, 08 десятинъ неудобной ни для сѣнокошенія, ни хлѣбопашества, безъ лѣсу,—почему она остается безъ пользованія. Жалованья отпускается отъ Управленія Западно-Сибирской желѣзной дороги священнику 750 р. и псаломщику 415 руб. въ годъ; капиталовъ причта и церкви нѣтъ; доходовъ въ кружку бываетъ до 300 рублей. На средства Управленія Зап. Сиб. ж. д. содержится церковно приходская школа, учащихся въ ней 39 дѣтей. Сколько остается въ школы опредѣлить нельзя, ибо мѣстожительство служащихъ непостоянно. Учитель получаетъ отъ Управленія ж. дор. жалованья 341 рубль 40 коп. въ годъ. Прихожанъ при церкви 2041 д. муж. п. и 1844 д. жен. пола. Инославные и иновѣрцы среди служащихъ есть, но по непо-

стоянству ихъ мѣстожительства, число ихъ опредѣлить нельзя. По штату положено быть священнику и псаломщику. Священникъ Павелъ Дмитріевичъ *Мисленниковъ* 31 года, студентъ Донской духовной Семинаріи; служить съ 20 Марта 1897 г. Діаконъ на вакансіи псаломщика Петръ Ивановичъ *Спаскій* 37 лѣтъ, изъ 4 кл. Донской духовной Семинаріи; служить съ 23 Августа 1897 года.

169) **Село Воскресенское**, Тобольск. губ., Тюкалинск. у., Куликовской волости, находится при несудоходной рѣкѣ Омь, при Сибирской жел. дор.; ближайшая станція Калачики въ 5 верстахъ, отъ епархіальнаго города Омска 90 верстъ; отъ мѣстнаго благочиннаго, живущаго въ селѣ Еланскомъ, 60 вер. Церковь во имя Покрова Пресвятыя Богородицы; однопрестольная, построена изъ кирпича переселенцами изъ Воронежской губерніи, на мѣстныя средства. Стѣны прочны, однако имѣють трещины, но вмѣстительности вполне достаточна. Приписныя деревни: Турганевка въ 1½ вер., Калачики въ 4 вер., Глуховская въ 5 вер. — всѣ по другую сторону р. Оми, сообщеніе не удобно. Поселокъ Петровскій въ 6 вер., деревни—Киберо-Спасская (Круглова) 12 вер., Лагушкина 18 верстъ — по другую сторону р. Оми. Въ деревнѣ Калачики есть деревянная часовня во имя Свв. Первоверховныхъ Апост. Петра и Павла. Причтовые постройки деревянные, ветхія. Земли пахатной 90 дес., сѣнокосной 9 дес., лѣсу нѣтъ; усадебной 3 дес. 117 сажень. Земля удобна для сѣнокоса и пахоты, лѣсъ вырубленъ. Съ 1894 года земля причтовая находится въ неправильномъ (посредствомъ захвата) пользованіи крестьянъ поселка Петровскаго. Священнику положено жалованья 120 руб., псаломщику 40 руб. въ годъ; жалованье это получается изъ казначейства: капитала церкви находящагося въ сберегательной кассѣ Государственнаго банка 1183 руб. 36 к. Капиталовъ причта нѣтъ; дохода въ братскую кружку получается 400 рублей. Церковной школы нѣтъ. Населенія мужеска пола 1519 д., женска п. 1460 душъ. По штату положено быть—священнику, діакону и псаломщику. Священникъ Гавріиль Петровичъ *Строевъ*, 26 л., окончившій курсъ въ Рязанской дух. семинаріи по 2-му разряду, состоитъ въ приходѣ и въ санѣ священника съ Августа 1899 года, имѣеть медаль за

всеобщую перепись; уроженецъ Рязанской губ. Псаломщикъ Владиміръ Иоанновичъ *Бенефацинъ*, 29 лѣтъ, изъ перваго класса Тобольской духовной семинаріи, въ настоящемъ приходѣ съ 17 Марта 1894 года; родился въ Тобольской губ.

170) **Село Локтинское.** Тюкалинск. у., Тобольск. губ., Локтинской волости, расположено по обѣимъ сторонамъ рѣки Оми. Въ селѣ при волостномъ Правленіи открыто почтовое отдѣленіе, изъ котораго получается корреспонденція чрезъ Еланское почтово-телеграфное отдѣленіе; ближайшая желѣзнодорожная станція Шадринская въ 17 верстахъ, отъ Тюкалинска 225 вер., отъ Омска 120 вер., отъ благочиннаго въ 60 вер. Къ Локтинскому приходу причислены деревни: Соловецкая въ 12 зимою и 15 верстахъ лѣтомъ, отдѣляется отъ церкви рѣкою Омью, Николаевка, состоящая изъ переселенцевъ, въ 8 верстахъ отъ церкви, пренятствій къ сообщенію нѣтъ, третья деревня—Кузнецово въ 20 верстахъ, расположена на озерахъ, не имѣющихъ названія, пренятствіемъ служить рѣка Омь. Въ селѣ Локтинскомъ черезъ Омь существуетъ паромъ. Церковь въ с. Локтинскомъ во имя Св. Великомученика Димитрія Солунскаго и въ придѣлѣ во имя Св. Праведнаго Сусеона Верхотурскаго, деревянная, построена въ 1865 году на средства прихожанъ, а придѣлъ на средства крестьянина Петра Михайловича Маркеллова, прочна, по приходу достаточно вмѣстительна. Причтовые дома деревянные общественные: для священника—пригодный, а для псаломщика почти невозможный для житья по ветхости. Земли для причта пахатной 90 дес., сѣнокоса 9 дес., усадебной 3 дес. Земля удобна. Изъ за пахатной и сѣнокосной земли бываютъ столкновенія съ жителями поселка Николаевскаго, которые стараются завладѣть землею причта и съ этою цѣлью вредятъ посявамъ и покосу, а лѣсъ весь вырубилъ Жалованья священнику 106 руб., псаломщику 40 руб. въ годъ; получается изъ Омскаго Губернскаго Казначейства. Капиталовъ церкви 700 руб., процентовъ получается 25 руб. 20 коп. въ годъ. Капиталовъ причта 1,500 руб. процентовъ получается 60 р. въ годъ. Дохода въ братскую кружку бываетъ болѣе 100 р. Есть школа грамоты въ поселкѣ Николаевскомъ, но ученія въ 1900 году не было, по сопротивленію сельскаго старосты

и писаря, не содѣйствующихъ къ тому, чтобы склонить общество нанять квартиру для школы, какъ было два предыдущіе года. Учитель жалованья получалъ 36 руб. отъ Омскаго Епархіальнаго Совѣта и 30 р. отъ Николаевскаго сельскаго общества. Населенія мужеска пола 954 д. православныхъ и 40 д. раскольниковъ, женска п. 955 д. православныхъ и 29 д. раскольниковъ. Православные относятся къ расколу равнодушно. По штату положено быть священнику и псаломщику. Священникъ Іосифъ Петровичъ *Строевъ*, 21 года, окончившій 3 кл. духовной Семинаріи, въ приходѣ служитъ 3-й годъ. Псаломщикъ Константинъ Александровичъ *Ждановъ*, 29 лѣтъ, изъ 1 кл. духовной семинаріи, служитъ одинъ годъ, уроженецъ Самарской епархіи.

171) **Село Иконниковское**, Тобольск. губ., Тюкалинск. у., Серебренской вол., расположено при Иконниковскомъ озерѣ; ближайшіе къ селу: вокзалъ и телеграфная станція находятся въ 40 верстахъ, почтовое Отдѣленіе въ 40, уѣздный городъ въ 200, епархіальный въ 85 и благочинный въ 70 верстахъ. Церковь однопрестольная, во имя Святыя Троицы, деревянная, на каменномъ фундаментѣ; заложена 3 Іюня 1862 г., освящена 10 Октября 1866 года; построена на средства прихожанъ, прочна, но малопомѣстительна. Въ составъ прихода, кромѣ села, входятъ деревни: Соснинская въ 6 вер., Бѣлишевская въ 18 вер., Кубырлинская въ 15 вер., Плотниковская въ 12 в., Рагозинская въ 18 в., Митинская въ 20 вер.; поселки: Астыревскій въ 4 в., Яковлевскій въ 4 в. и Вяжевскій въ 10 верстахъ; препятствій въ сообщеніи между ними и селомъ нѣтъ; часовень и молитвенныхъ домовъ въ приходѣ нѣтъ. Дома для помѣщенія причта имѣются общественные; домъ священника удобный, а псаломщика не удобный. Земли для причта отведено: усадебной 3, пахатной 90 и сѣнокосной 9 десятинъ. Земля ни къ пахотѣ, ни къ сѣнокосенію не удобна, по причинѣ болотъ и солощекъ, а потому не обрабатывается и не отдается въ аренду; лѣса нѣтъ. Причтъ получаетъ пособіе изъ суммъ, остающихся свободными отъ сокращенія штатовъ въ составѣ причтовъ—священникъ 120 р., псаломщикъ 40 руб. въ годъ; капиталовъ, внесенныхъ въ кредитныя учрежденія на вѣчное время, съ

обращеніемъ процентовъ въ пользу церкви или причта, не имѣется; братскихъ доходовъ получается около 400 руб. Въ селѣ есть министерская школа; законоучитель мѣстный священникъ, получаетъ по 8 руб. 57 к. за каждый учебный мѣсяць. Населенія: мужеска пола 1086 д., женска п 1127 д. Инославныхъ, иновѣрныхъ и раскольниковъ въ приходѣ нѣтъ. Причта по штату положено: священникъ, діакопъ и псаломщикъ. Священникъ Стефанъ Васильевичъ *Кузнецовъ*, 40 л., окончилъ курсъ въ Тобольской духовной семинаріи; опредѣленъ на настоящій приходъ 26 Октября 1886 года; имѣеть набедренникъ, родился въ селѣ Новомъ, Тобольскаго округа; псаломщикъ Александръ Георгіевичъ *Кузнецовъ*, 50 л., изъ средняго отдѣленія Омскаго духовнаго училища; опредѣленъ на настоящее мѣсто 22 Августа 1880 г., имѣеть стихарь; родился въ селѣ Дубровномъ, Тобольскаго округа.

172) **Село Крутолучинское**, Тобольск губ., Тюкалинск. у., Куликовск. вол., при рѣкѣ Омь, несудоходной. Ближайшая желѣзно-дорожная станція Калачики. Корреспонденція получается изъ Куликовскаго волостнаго правленія въ 30 верстахъ, отъ епархіальнаго города въ 100 вер., отъ благочиннаго въ 77 вер. Церковь во имя Св. Троицы, однопрестольная, каменная, заложена въ 1897 году на жертвы благотворителей и на средства прихожанъ. Деревни, принадлежація къ приходу: Таволжанская въ 9 верст., въ ней есть часовня во имя Святителя и Чудотворца Николая, Кабанская въ 30 вер.: поселки: Новый Свѣтъ въ 3 вер., Ясная Поляна въ 6 вер. и Сорочинскій въ 7 вер, Неудобство — разливъ рѣки Оми. Причтовыхъ домовъ два, крѣпкіе, удобные; земли положено на причтъ: пахатной 90 десятинъ, сѣнокосной 9 дес. и усадьбойной 3 дес. Пахатною и сѣнокосною землею причтъ не пользуется, такъ какъ ею неправильно завладѣли жители поселка Новаго Свѣта. Жалованья отъ казны положено въ годъ — священнику 120 руб. и псаломщику 40 руб.; дохода въ братскую кружку бываетъ около 300 рублей. Зданіе для церковно-приходской школы строится въ поселкѣ Ясная Поляна. Населенія въ приходѣ: мужеска пола 1,143 д. и женска пола 1164 д., все православные. По штату положено быть: священнику, діакону и псаломщику. Священникъ Стефанъ Епифрадитовичъ *Меводьевъ*,

68 лѣтъ, изъ высшаго отдѣленія Тобольскаго духовнаго училища, имѣеть набедренникъ. Псаломщикъ Іоаннъ Стефановичъ *Меводьевъ*, 33 лѣтъ, изъ перваго класса Тобольской духовной семинаріи, оба въ приходѣ состоятъ съ 1895 года.

173) **Село Серебренское**, Тобольск. губ., Тюкалинск. у., Серебренской вол. при рѣкѣ Иртышѣ, судоходной; ближайшій вокзалъ въ 110 верстахъ, телеграфная станція въ 70 вер., почтовое отдѣленіе въ селѣ; отъ уѣзднаго города въ 140 вер., отъ снархіального — 110 вер., отъ мѣстнаго благочиннаго 70 верстъ. Церковь во имя Свв. Первоверховныхъ Апостоловъ Петра и Павла, однопрестольная, деревянная, построена въ 1841 г. тѣпаніемъ прихожанъ, прочна и вмѣстительна. Приписныя деревни: Боровянка въ 4 верстахъ, Саратова 12 вер., Согра 5 вер., Исакова 6 вер., Сидорова 15 вер., Ситникова 35 в., Стрижова 15 в.; сообщеніе, за исключеніемъ деревни Боровянки, которая находится за рѣкой Иртышемъ, удобное. Часовня есть въ деревнѣ Стрижовой, богослуженіе въ ней совершается въ Великій постъ и 6-го Декабря. Дома у причта есть, но не все удобныя. Земли усадебной, пахатной и сѣнокосной 201 десятина удобной и 1,056 саж. неудобной. Лѣсу нѣтъ. Причтъ пользуется землею безпречтственно. Жалованья отъ казны одному священнику 140 руб., другому 120 руб., діакону жалованье не положено, 2 псаломщикамъ по 36 руб. въ годъ; причтоваго капитала 100 руб.: въ братскую кружку бываетъ дохода въ годъ около 1,500 р. Церковно-приходская школа въ селѣ Серебренскомъ есть, учащихся въ ней 10 дѣвочекъ и 1 мальчикъ; остается внѣ школы 734 чел., содержится она на церковныя средства, помѣщается въ церковной сторожкѣ. Учитель получаетъ 60 руб. въ годъ отъ земства. Населенія: мужеска пола 2,470 д., женска пола 2,608 д., все православнаго исповѣданія. По штату положено быть двумъ священникамъ, діакону и двумъ псаломщикамъ. Священникъ Веніаминъ Іоанновичъ *Корнильевъ*, 41 года, изъ 3-го кл. Тобольской духовной семинаріи; на семь мѣстъ съ 23 Февраля 1896 г., уроженецъ Тобольской губ., Ишимскаго уѣзда. Священникъ Василій Григорьевичъ *Никольскій*, 21 года, изъ 5-го класса Ярославской духовной семинаріи; на семь мѣстъ съ 18 Ноября 1899 г., уроженецъ Ярославской губ., Любимскаго

уѣзда. Діаконъ Николай Александровичъ *Городецкій*, 22 л., изъ 2-го класса Уфимской духовной семинаріи; на семь мѣстѣ съ 18 Октября 1899 г., уроженецъ Уфимской губ. и уѣзда. Псаломщикъ Петръ Іоанновичъ *Инфантьевъ* изъ средняго отдѣленія Тобольскаго духовнаго училища, уроженецъ Тарскаго уѣзда. И. д. псаломщика Александръ Васильевичъ *Алексѣевъ*, 45 лѣтъ, изъ 4-го класса Омской военной прогимназіи; на семь мѣстѣ съ 11 Юля 1896 г., уроженецъ г. Омска.

174) **Село Куликовское**, Тобол. губ., Тюкалинск. у., Куликовской волости, при рѣкѣ Оми, несудоходной, ближайшая станція желѣзной дороги Калачинская въ 10 верстахъ, отсюда направляется корреспонденція въ Куликовское волостное правленіе; отъ уѣзднаго города въ 219 верстахъ, отъ епархіальнаго въ 75 вер. и отъ мѣстнаго благочиннаго въ 90 верст. Церкви во имя Св. Архистратига Михаила, однопрестольная, каменная, построена на средства прихожанъ, пачата постройкой въ 1860 году, закончена и освящена въ 1869 году, прочна и вмѣстительна. Деревень въ приходѣ пять—въ 4, 10, 12 и 15 верст, сообщеніе удобно; часовня есть въ одной изъ деревень; богослуженіе въ ней совершается во дни Св. Четырдесятницы и во время крестныхъ ходовъ на Пасхѣ и въ Петровъ постъ. Причтовья постройки—общественныя—въ приличномъ состояніи; земли на причтѣ положено: пахатной 190 дес., сѣнокосной 25 дес., лѣсу березоваго 82 дес., усадебной 3 дес. и неудобной 4 дес. 440 саж.; землю причтѣ пользуется безирегистровано. Жалованья отъ казны положено священнику 106 р. и псаломщику 36 руб.; капиталъ церкви 1,472 руб. 7 коп. находится на храненіи въ сберегательной кассѣ; капиталовъ причта нѣтъ; дохода въ братскую кружку бываетъ около 600 рублей въ годъ. Православнаго населенія въ приходѣ мужскаго пола 2,043 души и женскаго пола 2,037 душъ; инославнаго и иновѣрнаго населенія нѣтъ, раскольниковъ также нѣтъ. По штату положено состоять священнику, діакону и псаломщику. Священникъ Павелъ Васильевичъ *Кузнецовъ*, 33 лѣтъ, окончилъ курсъ Тобольской духовной семинаріи, въ настоящемъ приходѣ съ 1890 года, имѣетъ набадренникъ и скуфью; уроженецъ Тобольской губ., Ишимскаго уѣзда. И. д. псаломщика Іаковъ Адриановичъ

Лаеровъ, 33 лѣтъ, окончилъ курсъ въ духовномъ училищѣ; въ приходѣ съ 1898 года; уроженецъ Лукояновскаго уѣзда, Нижегородской губ.

175) **Село Юрьевское**, Тобол. губ., Тюкал. у., Куликовской волости, при рѣчкѣ „Тарбуса“, ближайшій вокзалъ и телеграфная станція „Калачики“ С. Ж. Д. въ 28 верстахъ: почтовое отдѣленіе, откуда получается корреспонденція село Куликовское въ 18 верстахъ, отъ уѣзднаго города 201 верста, отъ епархіального города 56 версты, отъ мѣстнаго благочиннаго 92 версты. Церковь во имя св. Великомученика Георгія Побѣдоносца, однопрестольная, деревянная, на каменномъ фундаментѣ, построена тѣніемъ прихожанъ въ 1869 году, прочная, но не большая. Крестный ходъ бываетъ вокругъ села 15-го августа въ память прекращенія эпидеміи въ 1892 году. Въ приходѣ принадлежатъ пять деревень: Большеозерская въ 15 верстахъ, Круглова въ 5 вер., Игнатьева въ 12 вер., Кирсанова въ 16 вер. и Спасская въ 7 вер., препятствій въ сообщеніи нѣтъ: въ деревнѣ Большеозерской есть деревянная часовня во имя Казанской Божіей Матери, служба въ ней совершается великимъ постомъ и 22 октября. Дома для причта общественные, деревянные, построены на церковной землѣ, прислуги при нихъ достаточно: земли на причтъ положено пахатной, сѣнокосной, лѣсу и усадебной 99 десятинъ; землю причтъ пользуется безпрепятственно. На содержаніе причта отпускается Епархіальнымъ Начальствомъ, изъ суммъ, остающихся свободными отъ сокращенія вакансій въ причтахъ, священнику 126 рублей, псаломщику 40 руб. въ годъ; капиталъ церкви 1741 руб. 60 коп., % съ него получается 62 руб. 80 коп. въ годъ; капитала причта нѣтъ; братскаго кружечнаго дохода бываетъ около 600 рублей. Въ селѣ есть церковно-приходская школа, въ коей обучается 19 мальчиковъ и 9 дѣвочекъ, а внѣ школы остается 180 мальчиковъ и 188 дѣвочекъ; школа содержится на средства прихожанъ, помѣщается въ общественномъ зданіи. Учительница жалованья получаетъ изъ земскихъ суммъ 150 рублей въ годъ. Населенія 1250 душъ мужеска пола и 1261 душа женска пола, всѣ православнаго вѣроисповѣданія. По штату положено быть священнику, диакону и псаломщику. Священникъ Александръ Іоанновичъ *Доб-*

ротворскій 54 лѣтъ, изъ высшаго отдѣленія Тобольской духовной Семинаріи, въ настоящемъ приходѣ съ 28-го Марта 1889 года, уроженецъ села Саргатскаго, Тюкалинскаго уѣзда, Тобольской губерніи. Псаломщикъ Георгій Іоанновичъ *Надежницкій* 24 лѣтъ, изъ 1 класса Тобольской духовной Семинаріи въ настоящемъ приходѣ съ 9-го Февраля 1899 года, уроженецъ села Баженовскаго, Тюкалинскаго уѣзда, Тобольской губерніи.

176) **Село Казаткульское**, Казаткульской волости, Каинскаго уѣзда, Томской губ., стоитъ при озерѣ того же названія; въ 22 верстахъ отъ станціи Татарской Сибирской желѣзной дороги, при которой почтовое отдѣленіе и телеграфная станція; отъ уѣзднаго города Каинска, 182 в., отъ епархіальнаго города 182 версты, отъ мѣстнаго благочиннаго 90 вер. Церковь во имя трехъ святителей Василия Великаго, Григорія Богослова и Іоанна Златоустаго, однопрестольная, построена въ 1854 году на средства прихожанъ изъ сосноваго лѣса на каменномъ фундаментѣ; прочна и вмѣстительна. Приписаны къ приходу деревни находятся въ разстояніи отъ 6-ти до 35 верстъ, сообщеніе удобное, часовенъ и молитвенныхъ домовъ въ приходѣ нѣтъ. Для священника и одного псаломщика дома общественные, деревянные, для помѣщенія удобные: причту отведено земли: пахатной 90 десятинъ, сѣнокосной 9 десятинъ и усадебной 3 десятины. Землею причтъ пользуется безпрятственно, только во время дождливаго лѣта причтъ сѣнокосною землею не пользуется по причинѣ долгаго стоянія на участкѣ воды. Жалованья положено отъ казны: священнику 120 рублей, псаломщикамъ по 40 рублей; діакону жалованья нѣтъ. Церковнаго капитала по книжкѣ Омской Сберегательной Кассы 705 руб. и 4 коп., капиталовъ въ пользу причта нѣтъ; доходовъ въ братскую кружку 900 рублей. Церковно-приходская школа есть въ деревнѣ Ново-Троицкой въ ней учится дѣтей 8 человекъ, внѣ школы остается 129 человекъ, школа содержится на средства общества и помѣщается въ общественномъ зданіи: учительница жалованья получаетъ 180 рублей. Населенія мужеска пола 2004 души, женска пола 2001 душа православныхъ, сверхъ того католиковъ 2 души мужеска пола, раскольниковъ мужеска пола 18 душъ, женска

пола 24 души, принадлежать къ поморскому толку; враждебныхъ отношеній православнаго населенія къ раскольникамъ и на оборотъ не замѣчается. Причта по штату положено: священникъ, діаконы и два псаломщика. Священникъ Іоаннъ Александровичъ *Орловъ* 48 лѣтъ, окончилъ курсъ въ Тобольской духовной Семинаріи: въ настоящемъ приходѣ служитъ 20 лѣтъ, имѣетъ набедренникъ, и скуфью, родился въ Атбасарской станицѣ, Акмолинской области. Псаломщикъ Александръ *Шавровъ* изъ 4 кл. дух. училища.

177) **Село Оконишниковское**, Тобольск. губ., Тюкалинск. у., Покровской волости; при озерѣ: ближайшій вокзалъ Калачинскій, корреспонденція получается чрезъ почтовое отдѣленіе при Покровской волости: разстояніе отъ уѣзднаго города Тюкалинска 270 верстъ, отъ епархіальнаго города 130 верстъ, отъ мѣстнаго благочиннаго 110 верстъ. Церковь во имя Покрова Пресвятыя Богородицы, однопрестольная, деревянная, построена въ 1895 году, тианіемъ прихожанъ; прочна, но малопомѣстительна. Въ составъ прихода входятъ деревни: Камышина (20 в.), Кочковатая (25 в.), Николаевка (12 в.), Прѣсновка (10 в.), сообщеніе удобно; часовни имѣются во всѣхъ четырехъ деревняхъ прихода, богослуженіе совершается во св. Четырдесятницу и въ дни установленныхъ въ сихъ часовняхъ праздниковъ. Причтовья постройки удобны: земля для причта пока еще не отведена формальнымъ порядкомъ; причтъ пользуется землей, добровольно отведенной прихожанами. Положено отъ казны священнику 400 руб., псаломщику 125 руб. и отъ общества 100 руб. на причтъ, въ годъ: капиталовъ въ пользу церкви и причта нѣтъ; дохода въ пользу причта бываетъ въ годъ около 500 руб. Церковно-приходской школы нѣтъ, а есть Министерская школа съ 1895 г.; законоучитель священникъ получаетъ 60 руб. въ годъ. Населенія въ приходѣ мужеска пола 1557 д., женска 1686 д. всѣ православные. По штату положено быть священнику и псаломщику. Священникъ Михаилъ Стефановичъ *Меводьевъ* 27 лѣтъ, окончилъ курсъ въ Тобольской духовной Семинаріи, служить въ приходѣ 5 лѣтъ; родился въ г. Ишимѣ; наградъ не имѣетъ. Діаконъ на вакансіи псаломщика Сергій Іоанновичъ *Каменищниковъ* 46 лѣтъ, изъ 3-го класса Омскаго духовнаго училища, слу-

жить въ приходѣ 5 лѣтъ, родился въ селѣ Буликовскомъ Тюкалинскаго уѣзда.

178) **Село Сыропятское** Тобольск. губ., Тюкалинск. у., Сыропятской волости, расположено по обоимъ берегамъ несудоходной рѣки Оми, отъ линіи С. Ж. Д. находится въ 5 верстахъ, ближайшая желѣзно-дорожная станція „Кормиловка“ въ 15 в.; почтово-телеграфная контора находится въ г. Омскѣ, а корреспонденція получается изъ Сыропятскаго волост. правленія; отъ епархіальнаго города въ 30 верстахъ, отъ благочиннаго въ 120 верстахъ. Церковь однопрестольная, во имя Покрова Пресвятыя Богородицы; каменная, прочная, но маловмѣстительная, построена на средства прихожанъ. Кромѣ села къ приходу принадлежатъ деревни: Корнилова, Борки, поселокъ Александровскій, деревня Щетинина и временно: поселки Станкеевскій и Царскіе Колодцы, которые при сформированіи своего прихода и построеніи своего храма, отъ Сыропятскаго прихода отойдутъ. Часовня имѣется только въ д. Боркахъ, въ которой совершается богослуженіе 25 сентября. Самая дальняя деревня находится въ 15 верстахъ; въ сообщеніи препятствуетъ рѣка Омь. Причтовья помѣщенія общественныя и весьма удобны. На причтѣ положено пахатной и сѣнокосной земли 99 десятинъ; сѣнокосный участокъ очень плохъ; остальная земля очень удобна для посѣва и ею причтѣ пользуется безпрепятственно. Лѣснаго надѣла не имѣется, вслѣдствіе чего причтѣ въ топливѣ терпитъ крайнюю нужду. Жалованье причтомъ получается изъ суммъ, остающихся отъ сокращенія вакансій въ приходоухъ; священникъ 120 руб. и псаломщикъ 36 руб. въ годъ. Капиталовъ церкви и причта, приносящихъ доходъ, не имѣется. Братскаго дохода среднимъ числомъ бываетъ 500 руб. въ годъ. Населенія мужеска пола 1331 д. и женска п. 1214 д. Инославныхъ, иновѣрцевъ и сектантовъ нѣтъ. По штату положено быть: священнику и псаломщику. Священникъ Юаннъ Стефановичъ *Голошубинъ* 32 л. Псаломщикъ Дмитрій Юанновичъ *Спасскій* 33 л., оба окончили Духовную Семинарію.

179) **Село Кошкульское** Томской губ., Каинск. уѣзда, Юдинской вол., при озерѣ Кошкуль, ближайшій вокзалъ Татарскій З. С. Ж. Д., телеграфная станція въ Карачахъ З. С. Ж. Д.

корреспонденція получается изъ Юдинскаго волостнаго правленія въ 25 вер., отъ уѣзднаго города Каинска въ 139 вер., епархіальнаго города Омска въ 281 вер., отъ мѣстнаго благочиннаго въ 131 вер. Церковь во имя Казанской Божіей Матери, однопрестольная, деревянная, построена въ 1881 году на средства прихожанъ. Стѣны церкви Архитекторомъ Богданомъ Цынке найдены не прочными, а приглашеннымъ на средства общества Архитекторомъ Хвориннымъ найдены почему-то прочными, объ обоихъ освидѣтельствовавіяхъ хранятся коніи съ актовъ при церкви. Церковь вмѣстительна. Приписныя деревни отъ приходской церкви находятся въ 4, 8, 11, 13, 14, 15, 17, 20 и 25 верстахъ: препятствій въ сообщеніи нѣтъ. Часовенъ и молитвенныхъ домовъ въ приходѣ нѣтъ. Домовъ общественныхъ для причта два, оба деревянные. Домъ для священника удобный, хозяйственныя прислуги при домѣ есть. Для діакона дома нѣтъ. Домъ псаломщика ветхій, холодный и малоомѣстительный, при домѣ нѣтъ необходимыхъ хозяйственныхъ прислугъ бани и хлѣва. Частнымъ образомъ въ 1886 году отведено прихожанами для причта 60 десятинъ пахатной земли, сѣнокосная земля дается причту каждый годъ съ позволенія прихожанъ и не болѣе 6 десятинъ неудобной. Березовый лѣсъ хотя и былъ отведенъ частнымъ образомъ въ 1886 году вмѣстѣ съ пахатной землею для причта, но въ настоящее время вырубленъ: усадебной земли нѣтъ. Жалованья положено отъ казны священнику 140 руб. и псаломщику 40 р. въ годъ изъ которыхъ вычитается по 2 коп. съ рубля въ пенсіонный капиталъ. Діакону жалованья не положено: капиталовъ причта нѣтъ: дохода въ братскую кружку бываетъ въ годъ около 750 рублей. Капиталъ церкви 150 руб. хранится въ сберегательной кассѣ при Омскомъ Казначействѣ. Прихожанъ мужскаго пола 1852 д и женскаго пола 1894 д. въ томъ числѣ: православныхъ муж. пола 1648 д. и жен. пола 1696 д. и уклоняющихся въ расколъ поморскаго толка муж. пола 204 д. и жен. пола 198 д. Сверхъ того евреевъ муж. пола 21 д. и жен. пола 16 д. Между уклонившимися въ расколъ и православными отношенія не совсѣмъ дружелюбныя. По штату положено быть священнику, діакону и псаломщику. Псаломщикъ Петръ Алексіевичъ *Старческій* 27 лѣтъ, обу-

чался въ Тобольскомъ духовномъ учил., въ настоящемъ приходѣ состоитъ на службѣ съ 1897 года декабря 2, родился въ городѣ Тюмени.

180) **Село Юдинское**, Томск. губ., Канскаго у., Юдинской волости, стоитъ при озерѣ Чанахъ; ближайшіе къ Юдинскому селу вокзалы Карачинскій въ 65 верстахъ и Татарскій въ 80 верстахъ: почтовое отдѣленіе есть въ самомъ селѣ при волостномъ правленіи, откуда и получается корреспонденція: отъ уѣзднаго города Канска въ 140 вер., отъ епархіальнаго города въ 280 вер. и отъ мѣстнаго благотворнаго въ 146 верстахъ Церковь однопрестольная, во имя Святителя и Чудотворца Николая, Архіепископа Мурликійскаго, каменная, построена хозяйственнымъ образомъ, на средства прихожанъ. Въ приходѣ состоитъ 20 деревень, находящихся отъ приходской церкви въ разстояніяхъ отъ 10 до 57 вер.; сообщеніе удобное: молятивныхъ домовъ въ приходѣ нѣтъ; въ деревнѣ Большой Тохтѣ есть часовня во имя Св. Безререниковъ Космы и Даміана, богослуженіе въ ней совершается только въ великій постъ. Домовъ для причта три—два для священниковъ и одинъ для псаломщика: одинъ священнической домъ ветхій, а остальные два цовые: всѣ дома общественныя, деревянные и построены на общественной землѣ: пахатной земли причту отведено 270 десятинъ и сѣнокосной 27 десят, лѣсу нѣтъ; причтъ пользуется только сѣнокосной землей, пахатная-же остается безъ употребленія, хотя и удобная вся. Жалованье причтъ получаетъ отъ казны: первый священникъ 160 руб. въ годъ, второй—140 руб., діакону жалованья не положено, псаломщики получаютъ по 36 р. въ годъ: изъ жалованья причта дѣлается вычетъ по 2 коп. съ рубля въ пенсіонный капиталъ. Причтоваго капитала 147 р 50 к.; капиталы церкви: 1) 4⁰/₁₀₀ государственной непрерывно-доходной билетъ за № 115303 на 2,400 руб., 2) таковой-же за № 12975 на 800 руб., 3) 6 свидѣтельствъ государственной 4⁰/₁₀₀ ренты за №№ 3965, 3972, 1073, 1687, 5980 и 5981 на 2,752 р 50 к., 4) книжка сберегательной кассы за № 1850 на 367 руб. 40 к. Православнаго населенія: муж. пола 3,036 человекъ и жен. п. 3,000 чел., католиковъ 6 чел. муж. п., іудеевъ 35 чел. муж. п. и 30 чел. жен. п.,

раскольниковъ поморскаго толка 16 чел муж. п. и 18 чел. жен. пола, отношеніе православныхъ къ раскольниковъ безразличное, а раскольниковъ къ православнымъ враждебное. По штату положено два священника, діаконь и два псаломщика. 1-й священникъ Іоаннъ Петровичъ *Дюковъ*, 59 лѣтъ, окончилъ курсъ въ Tobольской духовной семинаріи по 2-му разряду, въ настоящемъ приходѣ 12 лѣтъ, въ 1898 году награжденъ наперснымъ крестомъ, уроженецъ Пермской епархіи; 2-й священникъ Александръ Іоанновичъ *Вахнинъ*, 37 лѣтъ, окончилъ курсъ въ Tobольской духовной семинаріи по первому разряду, въ настоящемъ приходѣ 4 года, уроженецъ Семипатинской области, Каркаралинскаго уѣзда. И. д. псаломщика Александръ Григорьевичъ *Черепиновъ*, 30 лѣтъ, окончилъ курсъ въ Tobольскомъ духовномъ училищѣ, въ настоящемъ приходѣ 4 года, родился въ г. Tobольскѣ. Псаломщикъ Алексій Васильевичъ *Скосыревъ*, 40 лѣтъ, обучался въ сельскомъ училищѣ, въ настоящемъ приходѣ одинъ годъ, родился въ селѣ Мужескомъ, Березовскаго уѣзда; имѣетъ стихарь.

181) **Село Густафовское**, Тюкалинск. у., Tobольск. губ., при рѣкѣ Оми, желѣзная дорога въ 7 верстахъ, разѣздъ на 763 верстѣ, корреспонденція получается чрезъ Сыропятское волостное правленіе въ 10 верстахъ, отъ уѣзднаго города Тюкалы 160 верстѣ, отъ епархіальнаго города 20 верстѣ и отъ мѣстнаго благочиннаго 150 верстѣ. Церковь во имя Св. Апостола и Евангелиста Іоанна Богослова 6 Декабря 1899 года сгорѣла. Къ приходу причислены двѣ деревни—Половинка и Ивановка, обѣ за рѣкой Омью въ 1½ верстахъ, сообщеніе не удобно, за отсутствіемъ перевоза. Въ деревнѣ Ивановкѣ есть молитвенный домъ и икона въ честь Пророка Предтечи и Крестителя Іоанна, богослуженіе отиравается въ праздникъ 7-го Января и въ великій постъ. Причтовья постройки очень ветхи и плохи; земли отъ общества положено причту 99 десятинъ и усадебной 6 десятинъ, есть часть сѣнокоса, очень много неудобной, солонцеватой и часть подъ лѣсомъ. Землю причтъ не обрабатываетъ, пользуется только сѣнокосомъ и лѣсомъ. Священникъ получаетъ отъ казны 400 руб., псаломщикъ 155 р. въ годъ: капитала въ пользу причта нѣтъ, до-

хода причтъ получаетъ до 1,000 руб. въ годъ. Въ селѣ существуетъ церковно-приходская школа, содержится на средства Епархіальнаго Совѣта. Учитель жалованья получаетъ 120 р. въ годъ. Зданіе подъ школой общественное. Въ деревнѣ Ивановкѣ школа грамоты, содержится на средства Епархіальнаго Совѣта. Учитель жалованья получаетъ 120 руб. въ годъ. Населенія муж. пола 1,290 д., жен. пола 1,224 д.; католиковъ 3 д. мужеска пола. По штату положено быть священнику и псаломщику. Священникъ Леонидъ Павловичъ *Задоринъ*, 44 лѣтъ, сынъ священника Пермской губерніи, Шадринскаго у., окончилъ курсъ въ Екатеринбургскомъ духовномъ училищѣ, въ семь приходѣ съ 1892 года. Псаломщикъ Веліаминъ Михайловичъ *Зубковъ*, 21 года, сынъ священника Полтавской губерніи, Переяславскаго уѣзда, окончилъ курсъ въ Полтавскомъ духовномъ училищѣ, въ семь приходѣ съ Декабря 1899 года.

182) **Село Богдановичъ**, Тобольск. губ., Тюкалинск. у., Сыропятской волости; при рѣкѣ Оми и станціи Сибирской жел. дороги Кормиловка, она-же и почтово-телеграфная контора, отъ села находится въ $3\frac{1}{2}$ верстахъ, отъ уѣзднаго города 200 верстъ, отъ епархіальнаго 50 верстъ, отъ мѣстнаго благочиннаго 150 верстъ. Церковь во имя Св. Мученицы Царицы Александры, однопрестольная, деревянная, построена на средства фонда имени Императора Александра III, прочна и вмѣстительна. Къ селу Богдановичъ причислены поселки Самаринскій въ $2\frac{1}{2}$ верст., сообщеніе удобно и Никитинскій въ 3 верстахъ, за рѣкою Омью, за неимѣніемъ парома, сообщеніе въ лѣтнее время не удобно. Домъ для священника деревянный, удобный, безъ надворныхъ построекъ, дома для псаломщика нѣтъ. За неимѣніемъ какихъ-либо документовъ и плана на землю опредѣлить количество земли нѣтъ возможности. Священнику положено жалованья 400 руб. и псаломщику 120 въ годъ, получается изъ Омскаго казначейства; капиталовъ церкви и причтовыхъ нѣтъ, въ братскую книжку бываетъ дохода до 300 рублей. Въ приходѣ есть церковно-приходская школа—обучается 25 мальчиковъ. Школа построена на средства фонда имени Императора Александра III, содержится на средства прихожанъ с. Богдановичъ. Учитель-

ница жалованья въ годъ получаетъ 150 руб. изъ Земскаго губернскаго сбора. Населенія мужеска пола 893 д., и женска пола 791 д. Инославныхъ, иновѣрцевъ и раскольниковъ нѣтъ. Причта по штату положено священникъ и псаломщикъ. Священникъ Евгений Юсифовичъ *Крыловъ*, 28 лѣтъ, окончившій курсъ Пензенской духовной семинаріи, въ настоящемъ приходѣ съ 1896 года, имѣеть медаль за всеобщую перепись, уроженецъ Пензенской губерніи.

183) Село **Крестинское**, Тобольск. губ., Тюкалинск. у., Покровской вол., расположено между двумя озерами: съ сѣверной стороны Горькимъ и южной Крестинскимъ; ближайшая желѣзно-дорожная станція Калачики; корреспонденція получается изъ отдѣленія почтовой станціи, находящагося при Покровскомъ волостномъ правленіи въ 35 верстахъ; отъ уѣзднаго города 350 верстъ, отъ епархіальнаго 166 верстъ и отъ мѣстнаго благочиннаго 150 верстъ. Церкви однопрестольная, во имя Св. Архистратига Божія Михаила, построена изъ сосноваго дерева, на каменномъ фундаментѣ, въ 1890 году, на средства прихожанъ и частныхъ благотворителей; прочна и вмѣщаетъ до 200 человекъ. Къ приходу села Крестинскаго принадлежатъ деревни: Язова въ 15 верстахъ, Андреевка въ 25 верстахъ и Стеглянка въ 35 верстахъ; часовень и молитвенныхъ домовъ въ приходѣ нѣтъ, но возбуждено ходатайство предъ начальствомъ о постройкѣ въ деревнѣ Андреевкѣ церкви, приписной къ Крестинской. Дома для причта общественные: для священника въ 5 комнатъ, для діакона въ 3 комнаты и для псаломщика въ 2 комнаты, всѣ дома удобны; прислуги къ домамъ, какъ-то: амбары, завозни, конюшни и скотные дворы очень плохи; земли для причта не отведено, но пользоваться пахатною и сѣнокосною землею, а такъ-же рубкою лѣса для дровъ прихожане причту не воспрещаютъ. Жалованья отпускается изъ казны—священнику 300 рублей въ годъ, діакону 150 руб. и псаломщику 100 рублей; капиталовъ, внесенныхъ на вѣчное время въ кредитныя учрежденія, процентами съ которыхъ пользовалась-бы церковь или причтъ, нѣтъ; дохода въ братскую кружку бываетъ отъ 300 до 370 рублей въ годъ. Церковной школы въ приходѣ нѣтъ, но таковая предполагается къ открытію въ деревнѣ Андреев-

кѣ. Населенія мужска пола 1,196 д., женска пола 1,226 д., все православныя; раскольниковъ въ приходѣ нѣтъ. По штату положено быть священнику, діакоу и псаломщику. Священникъ *Василій Васильевичъ Малюковъ*, 29 лѣтъ, родился въ слободѣ Абатской Ишимскаго округа, Тобольской губерніи, сынъ псаломщика, окончилъ курсъ въ Тобольской духовной семинаріи по 2-му разряду, въ настоящемъ приходѣ съ 1895 года Августа 5 дня, имѣетъ набедренникъ. Діаконъ *Василій Іоанновичъ Добротворскій*, 50 лѣтъ, сынъ священника, изъ низшаго отдѣленія Тобольской духовной семинаріи, въ настоящемъ приходѣ съ 29 Декабря 1895 года, уроженецъ поселка Ачанрекаго, Омскаго уѣзда. Псаломщикъ *Василій Еоиміевичъ Андреевъ*, 32 лѣтъ, родился въ городѣ Омскѣ, сынъ мѣщанина, окончилъ курсъ въ Омской учительской семинаріи, въ настоящемъ приходѣ съ 30 Іюня 1895 года, имѣетъ серебряную медаль на Владимірекой лентѣ съ надписью «За спасеніе погибающихъ».

184) **Село Чумашевское.**, Томск. губ. Барнаульск. у., Ляниской волости стоитъ при двухъ незначительныхъ озерахъ, не имѣющихъ названія, съ водою пригодной для питья, ближайшій вокзалъ при станціи Татарской, почтово-телеграфная станція **Камень**, Барнаульскаго у., Томской губ. въ 400 верстахъ: отъ уѣзднаго города въ 450 верстахъ, отъ мѣстнаго благочиннаго въ 245 верстахъ и отъ епархіальнаго города въ 400 верстахъ. Церковь во имя Святыя Животворящія Троицы съ однимъ престоломъ, построена изъ сосноваго лѣса на средства прихожанъ въ 1834 году, прочна, но не вмѣстительна вслѣдствіе наплыва за послѣднее время переселенцевъ изъ Саратовской губерніи. Къ церкви принадлежатъ деревни Ляниской волости, Барнаульскаго уѣзда: Горностаиха въ 12 в., Зыдарская въ 6 в., Ипатова въ 27 в., Ключи въ 30 в., Лягушья въ 15 в., Новоказаринская въ 10 в., Родкина въ 35 в., Чулымская въ 38 в., Широкая курья въ 28 в. Юдинской волости, Каинскаго уѣзда: Анаиха въ 60 в., Гнѣдухина въ 35 в., Заозерная въ 20 вер., Зятьковка въ 38 вер., Камышная въ 50 в., Карасья въ 45 в., Кошкуль въ 14 в., Купина въ 35 в., Нижнебасанская въ 50 в., Новоисчанская въ 55 в., и Прѣсновка въ 70 верстахъ, сообщеніе съ деревнями

удобно; часовенъ и молитвенныхъ домовъ нѣтъ. Домовъ для причта 4, одинъ изъ нихъ для псаломщика ветхій. На причтъ положено пахатной и сѣнокосной земли 198 десятинъ, но въ 1877 году большая часть земли поступила по отмежеванію къ Горному Правленію, Барнаульскаго уѣзда, Том.-губ. Лѣса и усадебной земли у причта нѣтъ. Причтъ пользуется только сѣнокосомъ, а пахатной землей по неудобству ея не пользуется. Возбуждено ходатайство объ отводѣ руги вмѣсто пахатной земли. Отъ казны положено жалованья первому священнику 150 р., второму—106 р. и псаломщикамъ по 36 р. Капиталовъ церкви и причта нѣтъ. Дохода въ братскую кружку бываетъ до 500 р. въ годъ. Въ селѣ Чумашевскомъ существуетъ церковная школа, учителя въ ней мальчиковъ 20 и дѣвочекъ 2; внѣ школы остается 7 мальчиковъ и 24 дѣвочки. Школа содержится частію на счетъ общества, церкви и приходскаго попечительства, помѣщается въ частномъ домѣ. По деревнямъ есть школы грамоты. Населенія мужеска пола 2425 д. и женска пола 2515 д. православныхъ; инославныхъ и иновѣрныхъ нѣтъ, раскольниковъ мужеска пола 59 д. и женска п. 69 д. всѣ они поморскаго толка, съ православными живутъ миролюбиво; случаевъ совращенія въ расколъ не бываетъ. По штату положено два священника, діакогъ и два псаломщика. Священникъ Александръ Іаковлевичъ *Смирновъ* 30 лѣтъ, окончившій курсъ Тобольской духовной Семинаріи, въ настоящемъ приходѣ съ 21 сентября 1890 г., родился въ станицѣ Акканъ-бурлукской, Кокчетавскаго у., Акмолинск. обл. Священникъ Николай Васильевичъ *Политовъ* 51 г., изъ средняго отдѣленія Омскаго духовнаго училища, въ настоящемъ приходѣ съ 5 февраля 1897 г., родился въ селѣ Апушки, Шатскаго уѣзд., Тамбовской губерніи. Псаломщикъ Николай Александровичъ *Холмогорскій* 52 л., изъ средняго отдѣленія Пензенскаго духовнаго училища, въ настоящемъ приходѣ съ 21 января 1893 г., имѣетъ медаль за переносъ 1897 г. родился въ с. Ручимъ Городницкаго уѣзда, Пензенской губерніи. Псаломщикъ Филиппъ Космичъ *Бахматовъ* 30 лѣтъ, окончилъ курсъ въ сельскомъ училищѣ, въ приходѣ съ 1 января 1892 г., родился въ м. Кагальникъ, Екатеринославской губерніи, Ростовскаго уѣзда

185) **Село Благодатское** Томской губ., Барнаульск. у., Лянинской волости, расположено при озерѣ называемомъ „Кривое“. Ближайшій вокзалъ ст. Татарка отъ села находится въ разстояніи 200 верстъ, ближайшая почтовая станція, откуда получается корреспонденція — „Камень“, Барнаульскаго уѣзда, тоже въ 200 верстахъ, отъ уѣзднаго города—500 верстъ, отъ снархіальнаго 400 в. и отъ мѣстнаго благочиннаго 300 верстъ. Церковь въ с. Благодатскомъ однопрестольная во имя Святой Живоначальной Троицы, деревянная, построена въ 1866 году на средства прихожанъ; прочна и достаточно вмѣстительна. Деревень принадлежащихъ къ приходу одиннадцать, а именно: Палецкая, Росейка, Тычкина, Батурка, Кузнецовка, Теренгуль, Чулакова, Студенова, Разказова, Осолодочная и Астрадамы; самая дальняя изъ нихъ, Теренгуль въ 60 верстахъ; препятствій къ сообщенію между селомъ и деревнями нѣтъ. Часовенъ и молитвенныхъ домовъ нѣтъ. Для священника и псаломщика построены прихожанами дома съ необходимыми надворными постройками; состояніе причтовыхъ построекъ удовлетворительно. Определенно положенной пахатной, сѣнокосной и усадебной земли у причта нѣтъ, пользуется же причтъ таковою изъ крестьянскаго надѣла. Топливо получается изъ лѣсныхъ дачъ Алтайскаго горнаго управленія, на что выправляются особые билеты, плата за которые не всегда одинакова. Казеннаго жалованья причтъ Благодатскаго прихода не получаетъ, а получаетъ только пособіе изъ остаточныхъ суммъ. Капиталовъ какъ у причта, такъ и у церкви нѣтъ. Доходовъ въ братскую кружку бываетъ около 600 руб. въ годъ. Въ селѣ Благодатскомъ есть церковно-приходская школа, въ которой обучается 20 мальчиковъ и 12 дѣвочекъ. Школа содержится на средства крестьянъ и помѣщается въ зданіи, купленномъ крестьянами. Учительница получаетъ отъ крестьянъ по семи рублей въ мѣсяцъ. Населенія мужеска пола 1047 человекъ и женска пола 1038 человекъ; въ д. Тычкиной есть расколышны Поморскаго толка. Отношеніе между православными и расколышниками миролюбивое. По штату положено быть священнику діакону и псаломщику. Священникъ Владиміръ Александровичъ *Риевъ* 26 лѣтъ, изъ 5-го класса Нижегородской духовной Семинаріи, въ настоящемъ приходѣ

служить годъ и пять мѣсяцевъ; уроженецъ Нижегородской губерніи, Балахнинскаго уѣзда, села Чернорѣчья. Псаломщикъ Викторъ Ивановичъ *Кудреватыхъ* 53 лѣтъ, изъ средняго отдѣленія Омскаго духовнаго училища, въ настоящемъ приходѣ 9 лѣтъ; родился въ Тобольской губерніи, въ Тюкалинскомъ уѣздѣ, въ селѣ Серебрянскомъ.

БЛАГОЧИНІЕ ГОРОДА ИШИМА И 1-ГО ОКРУГА ИШИМСКАГО УѢЗДА ТОБОЛЬСКОЙ ГУБЕРНІИ.

Благочинный священникъ Дмитрій Іоновичъ *Копыловъ* (адресъ: г. Ишимъ, Троицкая церковь).

Г. Ишимъ, уѣздный городъ, Тобольской губ. расположенъ на р. Ишимѣ, ооясывающей городъ съ южной, западной и частью восточной сторонъ и рѣкѣ Карасукѣ—съ сѣверной стороны. Основанъ городъ въ 1670 году подъ именемъ дер. *Коркиной*; затѣмъ эта деревня разрослась и обратилась въ слободу, а въ 1782 году возведена на степень окружнаго города и переименована въ Ишимъ по названію рѣки, на которой расположенъ; жителей по переписи 7161 (3844 м. п. и 3317 ж. п.). Въ немъ четыре церкви—Богоявленскій соборъ, Троицкая, Николаевская и Тюремная, женская прогимназія, духовное мужское училище, уѣздное училище, богадѣльня, городская больница, военный лазаретъ, три врача, одинъ ветеринаръ, нѣсколько фельдшеровъ, повивальная бабка, аптека, лѣчебница для приходящихъ больныхъ, общественная безплатная бібліотека, ночлежный домъ, общество попеченія о начальномъ образованіи, попечительство о бѣдныхъ, городской общественный банкъ, почтово-телеграфная контора, типографія, до 80 лавокъ, 17 заводовъ съ производствомъ до 300 тыс. рублей, главные предметы сбыта—сало, кожи-сырецъ и овчины—продаются въ Ирбитѣ, Екатеринбургѣ и Оренбургѣ оптовымъ покупателямъ и направляются въ Европейскую Россію. Въ Ишимѣ двѣ ярмарки: Никольская зимняя съ 1 по 25 декабря и Никольская весенняя съ 9 по 12 мая. Зимняя Никольская ярмарка одна изъ важнѣйшихъ Западной Сибири; на нее съѣзжается много народа, обороты ея достигаютъ 3½ мил. рублей. Главные предметы торга: сало, масло, хлѣбъ, ко-

жи, мѣха, скоть, щетина и отчасти красный, бакалейный, мелочной товаръ и крестьянскія произведенія. Отъ Ишима до гор. Омека 335 верстъ, ближайшій желѣзнодорожный вокзалъ въ г. Петропавловскѣ.

186) **Богоявленскій Соборъ** двухъ-этажный, каменный, построенъ въ 1784 г. иждивеніемъ прихожанъ, прочень и довольно помѣстителенъ. Въ немъ три престола, а именно: въ верхнемъ этажѣ—во имя Успенія Божіей Матери, а въ нижнемъ—во имя Богоявленія и Святителя Николая, св. икона котораго мѣстно чтима. Крестныхъ ходовъ три: первый совершается въ 10-е Воскресеніе послѣ св. Пасхи; 2-й—27 сентября по поводу прекращенія холеры въ 1853 и 1892 г., 3-й—17 октября съ иконой благовѣрнаго Князя Александра Невского изъ городской управы въ соборный храмъ и обратно. Въ чертѣ соборнаго прихода состоитъ 10 деревень на разстояніи отъ города отъ 3-хъ до 12 верстъ при самомъ удобномъ сообщеніи, кромѣ двухъ зарѣчныхъ деревень, въ сообщеніи съ которыми препятствуетъ разлитіе рѣки Ишима въ весеннее время. Есть приписная деревянная на каменномъ фундаментѣ церковь, находящаяся въ селеніи Игнатьевскомъ отстоящая отъ города въ 5 вер., посвященная Знаменію Божіей Матери. Церковь эта холодная, не обшитая тесомъ, съ одними лѣтними рамами, приходитъ уже въ ветхость; служба въ ней отпращивается лѣтомъ. Часовенъ и молитвенныхъ домовъ въ приходѣ нѣтъ. Причтовыхъ домовъ нѣтъ. Священникъ Николай Гвоздичкій и псаломщикъ Арсеній Старческій живутъ въ собственныхъ домахъ, а прочіе члены причта въ наемныхъ квартирахъ. Пахатная, сѣнокосная земля съ лѣсными кустарниками отведена въ кол. 200 десятинъ; но доходъ получается съ этой земли въ ничтожной цифрѣ отъ 25 до 50 р. по ближайшему расположенію оной къ городу (1½ вер.), по причинѣ вытѣсыванія рогатымъ скотомъ, своевольнымъ населеніемъ лошадей въ ночное время и уничтоженіемъ лѣсныхъ кустарниковъ со стороны нѣкоторыхъ жителей Ишима. Казеннаго жалованья для причта не положено; кружечнаго годового дохода бываетъ до 2400 руб., считая въ томъ числѣ % деньги съ причтоваго капитала 1973 руб. Такое содержаніе для членовъ причта весьма недостаточно при дороговизнѣ отощленія

отъ 3 р. 50 к. 4 р. саж. дровъ, и квартиръ, отъ 2-хъ до 5 комнатъ 60 р.—180 р. въ годъ. Капиталовъ принадлежащихъ церкви въ цѣнныхъ бумагахъ 2459 р., съ нихъ получается $\frac{1}{100}$ въ пользу церкви 90 руб. Церковной школы при соборѣ нѣтъ за неимѣнемъ помѣщенія. Въ Ишимскомъ Богоявленскомъ приходѣ состоитъ муж. пола 2360 д. и жен. 2380 д., въ томъ числѣ раскольниковъ безноповщинскаго толка 12 человекъ. Эти раскольники, замѣтно сторонятся отъ православныхъ и послѣдніе не обращаютъ на нихъ никакого вниманія. По штату положено состоять протоіерсею, священнику, діакону и двумъ псаломщикамъ. Протоіерей Іоаннъ Васильевичъ *Кузнецовъ* 62 лѣтъ, студентъ Tob. дух. Семинаріи, переведенъ къ собору 10 января 1899 года; имѣетъ камилавку, наперстный крестъ и 3-й степени орденъ св. Анны, сынъ священника, сибирякъ. Священникъ Николай Стефановичъ *Гвоздицкій* 46 лѣтъ, студентъ Tob. дух. Семинаріи, опредѣленъ къ собору въ ноябрѣ 1879 года; имѣетъ скуфью и орденъ 3-й ст. св. Анны, полученный по статуту, сынъ діакона, сибирякъ. Діаконъ Николай Стефановичъ *Рождественскій* 31 года, окончившій курсъ Tob. дух. училища, опредѣленъ къ собору 5 іюня 1894 года, сынъ чиновника. Псаломщикъ Арсеній Александровичъ *Старческій* 29 лѣтъ, изъ 1 кл. Tob. дух. Семинаріи; опредѣленъ къ собору 3 апрѣля 1893 г. Псаломщикъ Михаилъ *Аентовъ*.

187) **Троицная церковь**, трехпрестольная, главный престолъ во имя Св. Троицы, освященъ въ 1843 г. 4 Февраля, устроенъ на средства Ишимскихъ 2-й гильдіи купеческихъ сестеръ дѣвицъ Параскевы и Наталіи Θεодоровыхъ Еманакowych; съ правой стороны придѣлъ во имя Сорока Мучениковъ Севастійскихъ, освященъ въ 1872 г., устроенъ на средства Ишимскаго 1-й гильдіи купца Олимпія Александровича Еманакова; съ лѣвой стороны придѣлъ во имя Всѣхъ Святыхъ, освященъ въ 1883 г., устроенъ на средства купеческой жены Маріи Ивановны Еманаковой съ помощью прихожанъ. Приписныхъ деревень въ приходѣ 6, въ разстояніи отъ города 1, 2, 5 и 14 верстъ, пути сообщенія удобны. Часовенъ и молитвенныхъ домовъ нѣтъ. Причтъ помѣщается въ двухъ каменныхъ двухъ-этажныхъ домахъ, устроенныхъ на средства

купеческ. дѣвицъ Еманановыхъ, помѣщенія довольно удобны, надворныя-же постройки плохи; земли для причта нѣтъ. Жалованья не положено; капитала причтоваго 6,416 руб.; братскаго дохода среднимъ числомъ бываетъ до 1,400 руб. Въ приходѣ имѣется женская церковно-приходская школа, помѣщается въ собственномъ зданіи, обучается въ ней 24 дѣв.; содержится на средства церкви, учительница получаетъ 240 р. въ годъ отъ Епархіальнаго Училищнаго Совѣта. Прихожанъ муж. пола 1,040 д., женск. пола 1,124 д.—всѣ православные. По Высочайше утвержденному 30 Апрѣля 1885 г. росписанію приходовъ положено быть священнику, діакону и псаломщику. Священникъ Димитрій Іоновичъ *Копыловъ*, 33 лѣтъ, студентъ Тобольской дух. семинаріи, при сей церкви состоитъ съ 1894 г., имѣетъ набедренникъ и скуфью. Діаконъ Петръ Іоанновичъ *Кузнецовъ*, 28 лѣтъ, изъ 1-го класса дух. семинаріи, при сей церкви состоитъ съ 1893 г. На должности псаломщика діаконъ Матѣй Анемиодистовичъ *Дюковъ*, 58 л., изъ средняго отдѣленія духовнаго училища, состоитъ при сей церкви съ 1885 г. Всѣ члены причта уроженцы Сибири.

188) **Николаевская безприходная церковь** (храмовой праздникъ 6 Декабря), съ придѣломъ во имя Св. Благовѣрнаго Князя Александра Невскаго, каменная, построена въ 1890 году на капиталъ, завѣщанный Ишимскимъ 1-й гильдіи купцомъ Николаемъ Максимовичемъ Черняковскимъ и его супругой Іуліаніей Андреевной, по второму мужу Амвросовой, внутри мало вмѣстительна. Причтъ помѣщается въ двухъ каменныхъ двухъ-этажныхъ домахъ, въ верхнемъ этажѣ одного изъ нихъ находится двухклассная церковно-приходская школа. Дома эти вмѣстѣ съ надворными постройками вполне благоустроены, построены дома на указанные выше средства. Земли, кромѣ усадебной, у причта нѣтъ. Причтъ получаетъ жалованье изъ процентовъ капитала завѣщателей: священникъ 1,200 руб., діаконъ 600 руб. и псаломщикъ 400 руб. Капиталъ церкви къ 1-му Января 1900 года составляетъ сумму 88,641 руб. 86 коп. и принесъ въ этомъ году $\frac{0}{100}$ 3,659 руб. 10 коп., а капиталъ причта 73,532 руб. 66 коп. и принесъ $\frac{0}{100}$ 2,813 р. 46 к.; братскихъ доходовъ бываетъ въ годъ около 600 рублей. Двухклассная церковно-приходская

школа содержится всецѣло на церковныя средства. Законоучителемъ школы состоитъ настоятель церкви, а учителями диаконъ и псаломщикъ; особаго жалованья за занятія въ школѣ причтъ не получаетъ; обучается до 80 мальчиковъ. По штату; утвержденному Св. Синодомъ 25 Мая 1894 года, при сей церкви положено быть священнику, діакону и псаломщику Протоіерей Константинъ Логгиновичъ *Недосѣковъ*, 70 л., студентъ Тобольской дух. Семинаріи, состоитъ въ приходѣ съ 12 Августа 1900 года, имѣетъ налицу, кресты: въ память войны 1853—56 г., синодальный и золотой съ драгоценными камнями отъ Его Высочества Наслѣдника Цесаревича В. К. Николая Александровича, ордена: Св. Анны 3 и 2 ст., Св. Владиміра 3 ст., знакъ Краснаго Креста и Общества хоругвеносцевъ; уроженецъ Сибири. Діаконъ на псаломщической вакансіи Іоаннъ Георгіевичъ *Ореховъ*, 29 л., оконч. Благовѣщенскую учительскую семинарію, уроженецъ Уфимской губ.: на семь мѣстѣ съ 20 Октября 1898 года.

189) **Тюремная безприходная церковь** во имя Божіей Матери, всѣхъ скорбящихъ радости Жалованья положено священнику 300 руб. и квартирныхъ 100 руб. изъ экономической суммы попечительнаго о тюрьмахъ отдѣленія; въ пользу причта имѣется билетъ Ишимскаго городского общественаго банка на 400 р. При тюрьмѣ имѣется школа для заключенныхъ, основанная 1 Марта 1881 г. Законоучителемъ и учителемъ состоитъ мѣстный священникъ, жалованья получаетъ по 10 р. въ мѣсяць. Священникъ Петръ Петровичъ *Овчинкинъ*, 56 лѣтъ, окончилъ курсъ въ Тобольской дух. семинаріи со степенью студента: на настоящемъ мѣстѣ съ 29 сент. 1876 года. Имѣетъ набедренникъ, скуфью, камилавку, наперсный крестъ и орденъ Св. Анны 3-й степени. Уроженецъ села Шишкинскаго, Тобольской губерніи.

190) **Село Боровское**, Тобольск. губ., Ишимскаго уѣзда, Боровской волости, расположено при рѣчкѣ Карасулъ, несудоходной; ближайшая почтово-телеграфная контора въ Ишимѣ, въ 16 верстахъ, спархіальный городъ въ 330 верстахъ. Церковь въ честь иконы Казанской Божіей Матери, двухпрестольная, — главный, въ холодной церкви, во имя Казанской Божіей Матери; придѣльный, въ теплой, во имя Архистратига Михаила,

зданіемъ каменная, построена на средства прихожанъ въ 1837 году, прочна и вмѣстительна. Мѣстнотимая и чудотворная икона Знаменія Божіей Матери—спимокъ съ Абалакской; ежегодно съ 20-го Мая по 7-е Іюня эта икона износится въ г. Ишимъ и окрестныя селенія для служенія предъ нею молебныхъ пѣній и акаѣстовъ. По возвращеніи 8-го Іюня св. иконы въ с. Боровское, совершаются здѣсь крестные ходы. Деревень въ приходѣ 11, именно: Заворохина 3 вер., Дюнова 4 версты, Плѣтнева и Воронина въ 7 верстахъ, Макарова, Налимова въ 12 вер., Карагай 10 вер., Земляная 15 вер., Равнецъ 6 вер., Максимова 18 вер., Сажина 20 верстѣ. Сообщеніе во время весенняго разлива рѣки Ишима бываетъ неудобно. Часовенъ въ приходѣ двѣ—одна каменная, въ самомъ с. Боровскомъ, во имя Святителя и Чудотворца Николая, въ ней служатся молебны 9-го Мая и 6-го Декабря, а другая въ дер. Карагай, деревянная, во имя Свв. Великомученицъ Екатерины и Параскевы, въ ней совершается богослуженіе въ 9-ю пятницу по Св. Пасхѣ и 24-го Ноября. Для причта есть 4 дома деревянные съ таковой-же прислугой, для жительства удобны, кромѣ ветхаго дома для 2-го священника; земли на причтъ положено: пахатной 180 десятинъ и сѣнокосной 18 десятинъ; лѣсу и усадьбой земли нѣтъ. Землею причтъ пользуется безпрятственно. Жалованья положено: священникамъ по 400 рублей, діакону 200 рублей и псаломщикамъ по 125 рублей въ годъ; получается оно изъ казначейства. Капиталъ церкви 3,000 руб., причтовый 183 рубля, $\frac{1}{100}$ $\frac{1}{100}$ получается въ годъ на первый 120 руб., а на второй 7 руб. 32 коп.; дохода въ братскую кружку бываетъ до 1,000 рублей. Въ деревнѣ Макаровой имѣется церковно-приходская школа, дѣтей въ ней обучается 28 человекъ, внѣ школы остается 464. Содержится школа на церковныя средства,—помѣщается въ собственномъ зданіи. Учительница получаетъ жалованья 150 р. въ годъ, изъ нихъ 72 руб. отъ церкви и 78 руб. отъ Ишимскаго отдѣленія Омскаго Епархіальнаго Училищнаго Совѣта. Населенія въ приходѣ мужеска пола 2,816 д., женска пола 2,941 д., изъ нихъ раскольниковъ поморскаго толка 29 д. Православные относятся къ раскольникамъ дружелюбно, а они къ православнымъ враждебно. Причта положено по штату: два

священника, діаконъ и два псаломщика. Священникъ Лавръ Іаковлевичъ *Пузырьевъ*, 46 лѣтъ, окончилъ курсъ по второму разряду въ Тобольской духовной семинаріи, въ приходѣ состоитъ съ 1882 года 9-го декабря; священникъ Геннадій Геннадіевичъ *Ивановъ*, 22 лѣтъ, окончилъ курсъ въ Тверской духовной семинаріи по 2 му разряду, въ приходѣ состоитъ съ октября 1899 года, уроженецъ г. Зубцова, Тверской губ. Діаконъ Андрей Ильичъ *Сосуновъ*, 28 лѣтъ, изъ 1-го класса Тобольск. дух. семинаріи, въ приходѣ состоитъ съ 14 Февраля 1896 года, уроженецъ гор. Тобольска. Псаломщикъ Сумеонъ Іоанновичъ *Серебрянниковъ*, 27 л., изъ 4 класса Тобольск. дух. училища, въ приходѣ состоитъ съ 8 Декабря 1894 года. Псаломщикъ Философъ Николаевичъ *Бенкильцевъ*, 39 лѣтъ, изъ 1-го класса Березовскаго приходскаго училища; въ приходѣ состоитъ съ 23 Февраля 1890 года.

191) **Село Шаблыкинское**, Ишимск. у., Тобольск. губ., Боровской волости, расположено при небольшой рѣчкѣ Черемшанкѣ, отстоитъ отъ города Ишима въ 25 верстахъ, здѣсь получается корреспонденція. Церковь каменная на пятьсотъ человѣкъ, во имя Святыя Великомученицы Екатерины, однопрестольная, въ память столѣтія со дня кончины Императрицы Екатерины Великой, построена на средства благотворительнаго фонда имени Императора Александра III-го. Приписныхъ деревень нѣтъ. Причтовыхъ домовъ пока нѣтъ, но на постройку этихъ домовъ уже отпущено двѣ тысячи рублей; пахатной церковной земли отведено 120 десятинъ. Жалованья положено: священнику 600 рублей, псаломщику 200 рублей въ годъ. Прихожанъ мужеска пола 550 д. и женска пола 570 д., раскольниковъ нѣтъ. Причтъ положенъ изъ священника и псаломщика. Священникъ Константинъ Константиновичъ *Зубовъ*, 30 лѣтъ, изъ пятаго класса Тобольской духовной семинаріи, состоитъ въ настоящемъ приходѣ отъ 8 Мая 1899 года, уроженецъ Тобольской губерніи. Псаломщикъ Никифоръ Васильевичъ *Пикитинъ*, 36 лѣтъ, окончившій курсъ въ въ Шаблыкинскомъ двухклассномъ министерскомъ училищѣ Карачевскаго уѣзда, Орловской губерніи, состоитъ въ настоящемъ приходѣ съ 28-го Юля 1899 года; уроженецъ Орловской губерніи.

192) **Село Фирсовское**, Тобольск. губ., Ишимск. уѣзда, Фирсовской волости, при рѣкѣ Ишимѣ, почтово-телеграфная станція чрезъ которую получается корреспонденція Абатскѣ въ 30 верстахъ; отъ уѣзднаго города и благочиннаго въ 40 верстахъ; отъ епархіальнаго города въ 300 верстахъ. Церковь во имя св. великомуч. Георгія, однопрестольная, каменная, построена въ 1827 г. усердіемъ прихожанъ; прочна и вѣстительна. Приписныхъ селъ и деревень нѣтъ, нѣтъ также часовенъ и молитвенныхъ домовъ. Для священника и діакона есть общественные дома. Земли положено усадебной 3 десятины, пахатной 90 десятинъ и сѣнокосной удобной 9 десятинъ; землею причтъ пользуется безпрепятственно. Въ селѣ есть десять деревянныхъ лавокъ, арендныя деньги отъ которыхъ поступають въ пользу церкви. Жалованья положено отъ казны священнику 137 руб. 20 коп., діакону на псаломщ. вакансіи 35 руб. 28 коп.; братскаго дохода бываетъ въ годъ до 200 руб. Церковно-приходской школы нѣтъ. Населенія въ приходѣ муж. пола 1054 д., женска пола 1108 д., православнаго вѣроисповѣданія, въ томъ числѣ 1 католикъ и раскольница австрійскаго толка. Указомъ св. Синода отъ 4 марта 1888 г. за № 3-мъ, положено состоять: священнику, діакону и псаломщику. Священникъ Іоаннъ Львовичъ *Меньшико* 48 лѣтъ, изъ средняго отдѣлен. Тоб. духов. Семинаріи, на семь мѣстъ съ сент. 1892 г., уроженецъ Тарскаго округа. Діаконъ на вакансіи псаломщика Павелъ Александровичъ *Крыловъ* 36 л., изъ 2-го класса Тобольск. духовн. Семинаріи, на семь мѣстъ съ 28 ноября 1890 года; уроженецъ Тюменскаго округа.

193) **Село Тушнолобовское** Тобольск. губ., Ишимск. у., Фирсовской волости, расположено на лѣвомъ берегу р. „Вавилонна“; ближайшая станція желѣзной дороги—въ городѣ Петропавловскѣ, въ 200-хъ верстахъ, почтово-телеграфная станція въ селѣ Абатскомъ въ 22 верстахъ, уѣздный городъ и благочинный въ 44-хъ верстахъ, епархіальный городъ въ 284 верстахъ. Церковь однопрестольная въ честь Вознесенія Господня, деревянная, построена въ 1882 году, тщаніемъ прихожанъ, прочна и вѣстительна. Приписныхъ деревень семь, расположены онѣ отъ приходской церкви отъ 2 до 12 верстъ,

препятствій въ сообщеніи нѣтъ. Домъ для священника деревянный, построенъ обществомъ съ помощью церкви, удобный; прислуга при домѣ есть, но выстроена на счетъ священника. Домъ для псаломщика старый—холодный; прислуга при немъ тоже плохая. Кромѣ этихъ домовъ есть еще два дома, но жить въ нихъ, за ветхостію ихъ, нельзя. Церковной земли на причтъ отведено: пахатной 87 дес., сѣнокосной 9 дес. и усадьбой 3 дес., лѣсу нѣтъ; пахатная земля почти вся неудобна; землю причтъ пользуется безпрепятственно. Жалованья отъ казны положено: священнику 120 руб. и псаломщикамъ по 40 руб. въ годъ, получается оно изъ Ишимскаго уѣзднаго казначейства. Капиталовъ причта нѣтъ; церковный капиталъ заключается въ билетахъ, именно: по свидѣтельству Екатеринбург. контор. Государственного Банка 1000 руб. и по книжкѣ Ишимской ссудо-сберегательной кассы 868 руб. 43 коп.; братскаго дохода въ теченіи года бываетъ до 400 руб. Церковной школы въ приходѣ нѣтъ. Населенія православнаго мужеска пола 1398 д., женска 1452 д., кромѣ того раскольниковъ мужеска пола 99 д. и женска 123 д., раскольники принадлежатъ къ Австрійскому согласію и съ православными живутъ въ мирѣ. По штату въ приходѣ положено состоять священнику діакону и псаломщику. Священникъ Василій Алексѣевичъ *Поляковъ* 39 лѣтъ, окончившій курсъ въ Тобольской духовной Семинаріи, въ семь приходѣ съ 24-го апрѣля 1894 года, награжденъ скуфьею, уроженецъ Тюменскаго уѣзда. Псаломщикъ Александръ Іоанновичъ *Арендарскій* 26 лѣтъ, изъ 2-го класса Тобольской духовной Семинаріи, въ семь приходѣ съ 14-го января 1899 года, посвященъ въ стихарь, уроженецъ Ишимскаго уѣзда. И. д. псаломщика Евдокимъ *Имяновъ*.

194) **Село Маслянское** Ишимск уѣзда, Тобольск. губ., расположено на рѣчкѣ Маслянкѣ, въ сторонѣ отъ почтоваго тракта; ближайшая желѣзно-дорожная станція Искль-Куль въ 150 верстахъ, телеграфная станція въ селѣ Абатекомѣ въ 35 верстахъ, почтовое отдѣленіе въ селѣ Маслянскомъ, отъ Омска въ 300 верстахъ, отъ г. Ишима въ 45 верстахъ. Церковь во имя Святыя Живоначальныя Троицы, однопредстольная, деревянная, покрытая желѣзомъ, построена иждивеніемъ прихожанъ

въ 1851 году; колокольня нуждается въ ремонтнрвкѣ, остальное все крѣпко; по численности прихода маловмѣстительна. Пришеяныя деревни: Чупина $\frac{1}{4}$ вер., Пайкова $2\frac{1}{2}$ в., Артамонова 4 в., Чухарева 6 в., Сычева 7 вер., Башнакова 10 в., Мѣшалкина 4 вер., Качегарова 6 вер., Голдобина 7 вер., Станичная 35 вер., Шадрина 40 вер., Деревяннова 16 вер., Сыррева 15 вер., Балаирская 12 в. и Николаевская въ 10 верстахъ, препятствій въ сообщеніи никакихъ нѣтъ, въ приходѣ ни часовенъ ни молитвенныхъ домовъ нѣтъ. Дома для священниковъ, діакона и псаломщиковъ есть, всѣ общественныя, деревянные, удобныя, съ таковыми же прислугами. На причтъ отведено земли усадебной, пахатной и сѣнокосной вмѣстѣ съ березовымъ лѣсомъ 198 десятинъ, вѣя удобная; причтъ землю пользуется безпрепятственно. 1-й священникъ получаетъ отъ казны въ годъ жалованья 137 р., 2-й священникъ — 106 р., діаконъ жалованья не получаетъ, псаломщики по 36 рублей въ годъ; капиталовъ причта нѣтъ, капиталъ церкви 1536 руб. 31 к. съ него въ годъ получается $\frac{\%}{\%}$ 55 р. 20 коп., братскихъ доходовъ въ годъ бываетъ 1000 рублей. Церковно приходской школы нѣтъ. Населенія православнаго обоаго пола 6459 душъ, 1 лютеранинъ, 1 католикъ и 11 душъ раскольниковъ безпоповщинскаго толка; раскольники на православныхъ никакого вліянія не оказываютъ. Причта положено: два священника, діаконъ и два псаломщика. Священникъ Николай Павловичъ *Васильевъ* 22 л., окончилъ курсъ Тобольской дух. Семинаріи, въ селѣ Маслянскомъ съ 18 декабря 1899 года, родился въ Ишимскомъ уѣздѣ. Священникъ Іоаннъ Александровичъ *Бирюковъ* 55 лѣтъ, изъ высшаго отдѣленія Тобольскаго духовнаго училища — съ 20 іюня 1899 года, имѣеть набедренникъ; родился въ Ишимскомъ уѣздѣ. Діаконъ Александръ Осодоровичъ *Кіановскій* 34 лѣтъ изъ 1-го класса Тобольской духовной Семинаріи, въ селѣ Маслянскомъ съ 18 января 1896 года; родился въ Курганскомъ округѣ. Псаломщикъ Александръ Михайловичъ *Донской* 19 л., окончилъ курсъ въ Ишимскомъ духовномъ училищѣ, служитъ съ 24 ноября 1898 года; родился въ Орловской губерніи Ливенскомъ уѣздѣ. Временно исполняющій должность псаломщика Александръ Степановичъ *Ильинъ* 30 лѣтъ, кончилъ курсъ

въ Черобаевской земской школѣ, въ сельѣ служить съ 1 февраля 1899 года; родился въ Самарской губерніи.

195) **Слобода Абатская** Тобольск. губ., Ишимск. у., Абатской волости, расположена на лѣвомъ берегу рѣки Ишима; въ слободѣ Абатской сходятся два почтовые тракта такъ называемый „Московскій“ съ Тобольскимъ, имѣется почтово-телеграфное отдѣленіе; корреспонденція получается почти ежедневно; отъ уѣзднаго города 66 вер., отъ епархіального города 265 верст., железнодорожный вокзалъ въ г. Петропавловскѣ 230 верстѣ. Въ слоб. Абатской—три церкви. Первая—во имя св. Ап. Петра и Павла, каменная, съ таковою же оградю, построена въ 1839-мъ году на церковныя суммы и пожертвованія купцовъ и прихожанъ—прочна и вмѣстительна; богослуженіе въ ней совершаются исключительно въ лѣтнее время. Вторая—во имя Богоявленія Господня, тоже каменная, съ оградю, построена окончательно въ 1878 и 1879-мъ годахъ, заложена же была 1846-мъ году; въ постройкѣ этой церкви дѣятельное участіе принимали купецъ Стефанъ Гавріловичъ Мещеряковъ и его жена Іуліанія Константиновна, первый на свои средства устроилъ въ ней иконостасъ, вторая колокольную и ограду; церковь эта прочна и вмѣстительна; богослуженія въ ней совершаются преимущественно въ зимнее время. Третья церковь во имя св. Ап. Петра и Павла—деревянная, небольшая, въ 1874-мъ году перенесена на кладбище и построена безъ фундамента на листовныхъ стойкахъ, по сохранившемуся въ приходѣ преданію, записанному въ церковную лѣтпись, храмъ этотъ очень древній—въ 1709-мъ году онъ былъ построенъ на лѣвомъ же берегу рѣки Ишима внизъ по теченію въ 17 верстахъ отъ настоящаго мѣста, при впадѣніи рѣчки Абака въ Ишимъ, отъ каковой получило названіе и само поселеніе. Въ 1784 году, съ перенесеніемъ поселенія на настоящее мѣсто и храмъ былъ перенесенъ и построенъ на томъ мѣстѣ, гдѣ сейчасъ стоитъ Богоявленская церковь. На устройство его здѣсь имѣется грамота отъ 9 окт. 1784 г. за № 1273-мъ, подписанная Еп. Варлаамомъ; съ постройкой же каменнаго храма—деревянный древній храмъ перенесенъ на настоящее мѣсто. Въ Абатской церкви приписано кромѣ слободы двадцать деревень: Кривоглазова, Еремина,

Вяткии, Озера, Бобыльная, Симонова, Табары, Тельцова, Съсоева, Рѣчкунова, Шалунова, Каткова, Шмакова, Кокуй, Котина, Малкова, Королева, Узлова, Осинцева и Лихачева. Означенныя деревни отъ пр. церкви находятся въ разстояніи — 2, 5, 6, 7, 8, 9, 10, 11, 12, 14, 15, 18 верстъ. Въ зимнее время дальнія разстоянія значительно сокращаются послѣднія изъ упомянутыхъ 6 деревень расположены на противоположномъ берегу рѣки Ишима и во время сего разлитія сообщеніе съ ними бываетъ затруднительно. Часовень и мол. домовъ въ деревняхъ приходскихъ не имѣется. Причтовья постройки составляютъ 4 дома, прибрѣтенные на церковно-попечительскую сумму. Въ трехъ домахъ помѣщаются священники, а въ 4-мъ псаломщикъ. Діаконъ имѣетъ собственный домъ. Остальные псаломщики занимаютъ частныя квартиры. Большая часть причтовыхъ построекъ приходятъ уже въ ветхость. Для пользованія причта положено земли: пахатной 270 десятинъ и сѣнокосной 27 д. лѣсу и усадебной земли нѣтъ. Вся земля считается удобною, и пользуется ею причтъ безиректственно, обрабатывая своими силами, или отдавая въ аренду крестьянамъ за недорогую плату. Причтъ получаетъ пособіе изъ Епархіальныхъ суммъ, — священники по 120 р. въ годъ, псаломщики по 40 р. — діаконъ ничего не получаетъ. Церкви принадлежитъ капиталъ въ 7324 р. 53 к., хранящійся въ Госуд. банкѣ и сберегательныхъ кассахъ при казначействѣ и Абатскомъ почтово-телеграфномъ отдѣленіи; процентовъ получается 258 р. 90 коп. Въ пользу причта внесень капиталъ въ Государственный банкъ и сбер. кассы въ количествѣ 692 руб.; процентами съ этой суммы въ размѣрѣ 27 рублей пользуется наличный составъ причта; въ среднемъ выводѣ за годъ, бываетъ дохода около 2,200 рублей. Въ Слободѣ Абатской съ давняго времени существуютъ два училища М. Н. Пр. — одно 2-хъ классное мужское, другое — одноклассное женское. Съ призваніемъ духовенства къ церковно-школьному дѣлу на долю Абатской церкви и причта осталось просвѣщать населеніе въ деревняхъ прихода. Съ этою цѣлю въ 1890 году въ центральной дер. Кокуѣ открыта ц. пр. школа, впоследствии переименованная въ школу грамоты. Въ 1899 году обучалось въ ней 17 м. и 4 дѣв. Школа Кокуйская содержится исключительно на средства Абатской церкви, по¹¹

мѣщается въ наемной квартирѣ. Учительница жалованья получаетъ 100 руб. въ годъ изъ церковныхъ суммъ. Населенія въ Абатскомъ приходѣ насчитывается православнаго—муж. пола 3194, женск. п. 3413. Иновѣрцевъ въ приходѣ нѣтъ. Раскольниковъ значится 44 муж. п. и 52 жеп. Раскольники принадлежать преимущественно къ австрійскому согласію. Вліянія на православное населеніе прихода они никакого не оказываютъ: начетчиковъ среди нихъ нѣтъ, моленъ — также. Напротивъ за послѣднее время замѣчается обращеніе раскольниковъ въ православіе, такъ дер. Табары назадъ тому лѣтъ 10-ть населена была почти исключительно раскольниками, теперь же въ ней насчитывается не болѣе 3-хъ семей, придерживающихся раскола. Въ д. Бобыльской два года еще назадъ 3 семьи значились въ числѣ раскольниковъ, нынѣ же всѣ они исправно исполняютъ христіанскій долгъ испов. и св. причастія въ правосл. церкви и совершенно прекратили всякія сношенія съ раскольниками. По штату положено состоятъ тремъ священникамъ, діакону и тремъ псаломщикамъ, Протоіерей *Феодоръ Сумеоновичъ Калугинъ*, 69 лѣтъ, уроженецъ Курганскаго у. Tob. губерніи, окончилъ курсъ въ Tob. Дух. Семинаріи, при сей церкви состоитъ съ 20 Окт. 1879 года, Всемиловствѣйше награжденъ за 12 лѣтнюю благоч. службу орденомъ св. Анны 3-й степ., имѣеть наперстный крестъ съ 1892 года. Священникъ Александръ Николаевичъ *Важинъ* 29 лѣтъ, уроженецъ г. Тюмени, Tob. губерніи, студентъ Tob. Дух. Семинаріи, при Аб. церкви состоитъ съ 22 Авг. 1896 года, въ то же время назначенъ Уѣзднымъ наблюдателемъ цер. школъ Тарскаго и Ишимскаго округа. Награжденъ набедренникомъ въ 1898 году. Священникъ Зиновій Михайловичъ *Кобыловъ*, 33 лѣтъ, изъ Tob. дух. училища, при Аб. церкви состоитъ съ 14 Мая 1892 года. Діаконъ Алексѣй Іоанновичъ *Кирповъ*, 56 лѣтъ, изъ 3-го кл. Tob. дух. училища; при настоящей церкви состоитъ съ 25 Марта 1868 года. Псаломщикъ Евгенийъ Іоанновичъ *Переберинъ* 49 лѣтъ, изъ 3-го кл. Tobольск. дух. училища; при наст. церкви состоитъ съ 16 Авг. 1895 г., имѣеть стихарь. Псаломщикъ Алексѣй Павловичъ *Критскій*, 42 лѣтъ уроженецъ Воронежской губ.—изъ послушниковъ арх. дома опредѣленъ къ наст. церкви съ 8

Мая 1891 г. 3-й псаломщикъ Николай Никаноровичъ *Высоцкий*, 24 лѣтъ, изъ 3-го класса въ Тоб. дух. училища; опредѣленъ къ сей церкви 15 Окт. 1892 года.

БЛАГОЧИИНЕ II ОКРУГА ИШИМСКАГО УѢЗДА ТОБОЛЬСКОЙ ГУБЕРНИИ,

Благочинный, Священникъ Михаилъ Матѳеевичъ *Рыцковъ*. (адресъ: г. Ишимъ въ с. Ларихинское).

196) Село Ларихинское, Тобольск. губ. Ишимск. у., Ларихинской волости, находится между городами Ишимомъ и Петропавловскомъ, отстоитъ отъ перваго на югъ, въ 28 верстахъ и отъ втораго на сѣверъ въ 120 верстахъ, по почтовому между означенными городами тракту; расположено на берегахъ рѣкъ Ишима и притока его Ларихъ. Ишимъ несудоходенъ, Лариха въ обыкновенное время, не въ половодье, въ восточной части почти высыхаетъ; телеграфная контора находится въ г. Ишимъ, протаяя корреспонденція получается въ самомъ селѣ Ларихинскомъ, при Ларихинскомъ вол. правленіи; отъ епархіальнаго г. Омска въ 347 $\frac{1}{2}$ вер. Приходъ Ларихинскій выдѣлился изъ прихода Ишимскаго Богоявленскаго Собора въ 1794 году и въ томъ же году въ селѣ Ларихинскомъ было приступлено къ сооруженію деревянной церкви въ честь Рождества Христова. Церковь эта просуществовала до половины XIX стол., когда за ветхостію была разобрана и начата постройка на другомъ мѣстѣ каменнаго храма, существующаго и до сихъ поръ: на мѣстѣ прежняго храма поставленъ деревянный памятникъ, обнесенный деревянною оградой. Новый храмъ освященъ въ 1852 году Тобольскимъ Архіепископомъ Евлампіемъ и раздѣляется на лѣтній во имя св. Живоначальныя Троицы и зимній въ честь Рождества Христова, въ послѣднемъ иконостасъ изъ старой церкви. Храмъ проченъ, но не вмѣстительнъ, особенно въ то время, когда служитя только въ зимнемъ придѣлѣ, почему предпологается въ одной изъ деревень за рѣкой Ишимомъ построить особую церковь и приходъ раздѣлить. Мѣстнотимая икона Святителя Иннокентія, Епископа Иркутскаго, принесенная въ даръ церкви

одною благочестивою прихожанкою изъ Иркутскаго Вознесенскаго монастыря. Писана икона на холстѣ и покрыта серебropозлащенною ризою, стоящею 500 руб. Для служенія молебновъ предъ этою иконою бываетъ большой паплавъ богомольцевъ ко дню св. Троицы и Воздвиженія честнаго и животворящаго Креста. Приписныя деревни находятся разстояніи отъ 3 до 19 верстъ; и съ восьмью избыныхъ, находящимися за рѣчкою Ишимомъ, въ половинѣ, преняетствуеть въ сообщеніи эта рѣчка. Часовень и молитвенныхъ домовъ въ приходѣ нѣтъ. Для причта имѣется 4 дома, но не вполне благоустроенные: одинъ изъ псаломщиковъ проживаетъ въ своемъ собственномъ домѣ, квартирнаго пособія отъ церковно-приходскаго попечительства не получаетъ. Земли: усадебной 3 десятины, пахатной вмѣстѣ съ лѣсомъ 180 десятъ, и сѣнокосной 18 десятинъ. Причтъ пользуется землею безпренятственно. Право владѣнія землею обезпечено хранящимся при церкви предписаніемъ бывшаго Ишимскаго Дух. Правленія отъ 3 Юня 1863 г. за № 616, межевыхъ книгъ нѣтъ. На причтъ положено изъ казны жалованья 396 р. въ годъ, а за вычетомъ 2% въ пенсіонный капиталъ, получается 388 р. 8 к. Вѣчнаго капитала въ пользу церкви 45 р., а въ пользу причта 411 р. 85 к.: въ братскую кружку поступаетъ среднимъ числомъ 1500 р. въ годъ. Въ приходѣ четыре министерскія школы: обучается въ нихъ мальчиковъ 91, дѣвочекъ 30, въ школы остается свыше 1000 дѣтей обоего пола. Церковной школы нѣтъ. Православнаго населенія въ приходѣ мужеска пола 4026 ч., женска—3907 ч.; сверхъ того, раскольниковъ, приѣмлющихъ австрійское лжесвященство мужеска пола 109 ч. и женска—114 ч. евреевъ 8 ч., магометанъ 35 человекъ. Къ раскольникамъ православные относятся не совѣмъ сочувственно, но хлѣбъ—соль водятъ вмѣстѣ, не гнушаются православныхъ и раскольники. По Высочайше утвержденнымъ правиламъ, излож. въ указѣ св. Синода, отъ 4 Марта 1885 г. за № 3, положено членовъ причта по штату при сей церкви: 2 священника, одинъ діаконь и 2 псаломщика, 1-й священникъ Михаилъ Матѣевичъ *Ръциковъ*, (онъ же благочинный) 55 л., студентъ Тобольской дух. семинаріи; въ наст. приходѣ служитъ 28 лѣтъ; имѣеть камиллавку, наперстный крестъ отъ св. Синода и орденъ

св. Анны 3 ст. Родился въ селѣ Березовскомъ, Тобольскаго округа. 2-й священникъ Александръ Николаевичъ *Чупровъ* 45 лѣтъ, изъ средняго отд. Тобольской Дух. Семинаріи, въ наст. приходѣ свящ. состоитъ 10 лѣтъ; имѣеть скуфью; родился въ селѣ Долгоярскомъ Тобольскаго округа. Священникъ на вакансіи діакона Димитрій Алексѣевичъ *Топорнинъ*, 29 л., изъ 1 кл. Симбирской дух. семинаріи, въ наст. приходѣ состоитъ съ 18 Октября 1897 г., родился въ с. Пермьсахъ, Карсунскаго уѣзда Симбирской епарх. Псаломщикъ Іоаннъ Петровичъ *Индиктеевъ* 33 лѣтъ, изъ 1 кл. Тобольской дух. семинаріи, въ приходѣ 10 лѣтъ, родился въ с. Карташевскомъ Тарскаго уѣзда, Тобольской губ. Псаломщикъ Михаилъ Іосифовичъ *Останинъ*, 52 л., учился въ Ларихинскомъ сельскомъ училищѣ, состоитъ псаломщикомъ при настоящей церкви 10 лѣтъ, родился въ с. Ларихинскомъ.

197) **Село Клепиковское**, Тобольской губ., Ишимск. у., Ларихинской волости, находится на лѣвомъ берегу несудоходной рѣки Ишима, на проселочной дорогѣ изъ г. Ишима въ с. Ларихинское: телеграфная контора въ г. Ишимѣ въ 18 верстахъ; корреспонденція получается изъ Ларихинскаго волостн. правленія; ближайшая желѣзно-дорожная станція городъ Петропавловскъ, Акмолинской области въ 166 верстахъ по почтовому тракту: отъ губернскаго города Тобольска 350 верстъ, отъ уѣзнаго въ 12 верстахъ, отъ снархіального 350 верстъ, отъ мѣстнаго благочиннаго въ 12 верстахъ. Церковь во имя святыхъ первоверховныхъ апостоловъ Петра и Павла, основана въ 1867 году 29 іюля и освящена 1871 г. 18 іюня, деревянная, на каменномъ фундаментѣ, покрыта желѣзомъ, построена тицаніемъ прихожанъ, прочна, но не вмѣстительна. Къ селу приписаны: поселокъ Орловскій Ларихинской волости въ 3 верстахъ, деревни Жиликовской волости: Симонова въ 4 вер. и Синицыца въ 6 верстахъ; въ сообщеніи препятствуетъ разливъ рѣки Ишима: часовень и молитвенныхъ домовъ нѣтъ. Дома для причта есть, деревянные, маломѣстительные и холодные, съ ветхими прислугами, крытыми соломой; церковной земли: усадебной 3 десятины, пахатной 60 дес., неудобной 10 дес., подъ березовымъ лѣсомъ 20 д. и сѣнокосной 9 дес., всего 102 десятины; планы на землю есть и причтъ пользуется ею

безпрепятственно. Жалованья от казны положено священнику 123 р. 48 к. и псаломщику 39 р. 20 к.; церковныхъ суммъ 623 р. 76 к., хранятся въ сберегательной кассѣ Ишимскаго Казначейства; капиталовъ причта нѣтъ; братскихъ кружечныхъ доходовъ бываесть до 350 рублей въ годъ. Церковной школы нѣтъ, а въ самомъ селѣ существуетъ министерское училище. Населенія мужеска пола 1028 д. и женска п. 1019 д., раскольниковъ нѣтъ. По штату положено быть священнику, діакону и псаломщику. Священникъ Александръ Венедиктовичъ *Шалибановъ* 44 лѣтъ, изъ 4-го класса Тобольской духовной Семинаріи, въ настоящемъ приходѣ съ 23 декабря 1890 года, имѣесть набедренникъ и медаль въ память Императора Александра III. Псаломщикъ Павелъ Георгіевичъ *Лепелинъ* 26 лѣтъ, изъ 2 класса Тобольской духовной Семинаріи, имѣесть стихарь; въ приходѣ съ 23 ноября 1893 года.

198) **Село Гагарьевское**, Ишимск. у., Тобольск. губ., отъ мѣстнаго благочиннаго въ 23 верстахъ, отъ епархіальнаго города въ 370 вер., почтовая контора въ селѣ Казанскомъ того-же уѣзда при волостномъ правленіи, желѣзнодорожная станція въ гор. Петропавловкѣ въ 105 верстахъ, почтовый Ишимско-Петропавловскій трактъ въ 1½ верстѣ. Церковь во имя св. Архангела Михаила, однопрестольная, деревянная, на каменномъ фундаментѣ, крыта желѣзомъ; построена тщаніемъ прихожанъ въ 1863 году, въ 1900 году отремонтирована. Чудотворныхъ и мѣстпочтимыхъ иконъ нѣтъ. Приписныя деревни: Шадринская въ 3 верстахъ и Доновая въ 5 вер. Дома для священника и псаломщика деревянные, для священника крыты желѣзомъ, для псаломщика—дерномъ; усадебной земли 3 десятины, пахатной 90 десятиць, на ней дровяной березовый лѣсъ; земля отдается въ аренду по 50 к. за дес. Жалованья причту изъ Государственнаго Казначейства выдается 162 руб. 68 коп. Церковныхъ суммъ въ ‰‰ бумагахъ 200 рублей и по книжкѣ сберегательной кассы Петропавловскаго отдѣленія Государственнаго Банка 254 рубля 75 коп. Есть книжка сберегательной кассы при Ишимскомъ Казначействѣ, но количества хранящихся по ней денегъ въ клировой вѣдомости не означено. Братскихъ доходовъ въ годъ бываесть не болѣе 350 рублей. Въ приходѣ находится министер-

ская школа, по сколько въ ней дѣтей обучается, изъ клировой вѣдомости не видно. Священникъ за законоучительство получаетъ 60 руб. въ годъ. Населенія 1,415 душъ мужеска и женска пола, изъ коихъ 403 души принадлежатъ къ Травнинской единовѣрческой церкви. Изъ 1,012 душъ прихожанъ около 300 душъ раскольниковъ, принадлежащихъ къ Австрійскому и Федосѣевскому толкамъ. Указомъ Св. Синода отъ 4 Марта 1885 г., за № 3, положено быть въ приходѣ священнику, діакону и псаломщику, на лицо-же находятся: священникъ Алексѣй *Лебедевъ* и псаломщикъ Іоаннъ Стефановичъ, *Бирюковъ*, 22 лѣтъ, изъ 1-го класса Ишимскаго дух. училища, имѣеть стихарь, служить съ 1894 года.

199) **Село Казанское**, Ишимскаго у., Тобольск. губерніи, Казанской-же волости, отъ уѣзднаго города въ 60 верстахъ, отъ епархіального города въ 400 вер., отъ благочиннаго въ 32 вер.; желѣзнодорожная станція Петропавловскъ въ 100 вер., почтовая станція при волостномъ правленіи въ самомъ селѣ Казанскомъ. Церкви во имя Св. Николая, Мурликійскаго Чудотворца (праздн. 9-го Мая), съ придѣломъ въ память Богоявленія Господня, построена въ 1810 году, каменная, вмѣстѣ съ колокольнею, ограждена желѣзною въ каменныхъ столбахъ рѣшеткою. Приписныя деревни: Яровская въ 9 вер., Большіе Ярки въ 7 вер., Малые Ярки въ 5 вер., Долинина въ 8 вер., Боровянки въ 10 вер. черезъ рѣку Ишимъ, поселокъ Архиповскій въ 9 вер., черезъ ту же рѣку, дер. Селезнева въ 4 вер. и Пешнева въ 17 вер. черезъ р. Ишимъ. Для помѣщенія причта есть три дома, деревянные, два изъ нихъ общественныя и одинъ церковный. Земли усадебной 3 десятины, пахатной 180 дес., сѣнокосной 18 дес., документовъ на землю нѣтъ. Жалованья отъ казны причтъ получаетъ 382 р. 36 к. Причтовыхъ капиталовъ нѣтъ, братскихъ-же доходовъ бываетъ до 800 руб. въ годъ, церковныхъ капиталовъ нѣтъ. Въ приходѣ министерская школа, въ которой законоучительствуетъ мѣстный священникъ и получаетъ за это 60 р. въ годъ; церковно-приходской школы нѣтъ. Прихожанъ 2,809 д. муж. п. и 3,150 д. жен. п.; въ средѣ ихъ есть тайные сектанты. По штату положено два священника, діаконовъ и два псаломщика. Священникъ Іоаннъ Іоанновичъ *Марковъ*, 49 л.,

окончившій Калужскую дух. семинарію, съ 1876 г., имѣеть набедренникъ; священникъ *Теодоръ Бѣлкинъ*. Псаломщикъ Трофимъ *Торубаровъ* И. д. псаломщика Анатолій *Шалабановъ*.

200) **Село Ильинское**, Ишимск. у., Тобольск. губ., стоитъ при рѣкѣ Ишимѣ, несудоходной; ближайшая желѣзно-дорожная станція Петропавловскъ въ 78 верстахъ, почтово-телеграфная контора въ гор. Петропавловскѣ въ 74 верстахъ, корреспонденція всякаго рода получается чрезъ Ильинское волостное правленіе; отъ гор. Ишима въ 84 верстахъ, отъ гор. Омска въ 300 верстахъ, отъ мѣстнаго благочиннаго въ 56 верст. Церковь каменная, раздѣляется на теплую и холодную: въ теплой престолъ въ честь Знаменія Пресвятыя Богородицы, въ холодной во имя Св. Пророка Божія Іліи; построена тщаніемъ прихожанъ, прочна, но невмѣстительна. Въ Ильинскому приходу приписаны деревни: Баландина въ 3 верст., Сладкая въ 12 верст., Ельцова и Комарова въ 6 верст. и Благодатновскій поселокъ въ 12 верстахъ, сообщеніе села со всѣми деревнями удобно; часовень и молитвенныхъ домовъ въ приходѣ нѣтъ. Для помѣщенія священника имѣется церковный домъ, а для діакона общественный, оба крѣпки, удобны и съ достаточными надворными постройками; для помѣщенія одного изъ псаломщиковъ есть общественная изба—неудобная и ветхая, а для другаго псаломщика ни церковью, ни обществомъ помѣщенія не отведено. Земли въ пользу причта имѣется: пахатной 90 десятинъ, сѣнокосной 9 десятинъ, усадебной 3 десятины, вся земля удобна, на пахатной землѣ есть лѣсъ въ достаточномъ количествѣ; какъ пахатной, такъ и сѣнокосной землю члены причта пользуются безпрятственно. Священнику положено жалованья 137 руб. 20 коп. въ годъ, діакону жалованья нѣтъ; псаломщикамъ по 34 р. 68 к. въ годъ; церковнаго капитала 7,672 руб. 53 коп., причтоваго—842 р. 69 к., съ перваго $\frac{0}{100}$ получается въ годъ 250 руб., а со втораго—30 руб.; дохода въ братскую кружку бываетъ до 1,280 руб. Церковныхъ школъ въ приходѣ двѣ: одна женская церковно-приходская въ самомъ селѣ, въ ней обучается 11 дѣвочекъ, а другая школа грамоты въ деревнѣ Баландиной, въ ней учится 38 мальчиковъ и 12 дѣвочекъ; въ са-

момъ селѣ есть училище Министерства Народнаго Просвѣщ., въ немъ обучается мальчиковъ 28 и дѣвочекъ 12, по селу Ильинскому остается безъ обученія дѣтей школьнаго возраста 96, а по деревнѣ Баландиной 53, а всего по приходу остается дѣтей безъ обученія 295; Ильинская школа помѣщается въ церковномъ домѣ, въ квартирѣ священника, учительствуетъ мѣстный діаконъ Алексій Лебедевъ, законоучительствуетъ священникъ Ксенофонтъ Дюковъ, вознагражденія за обученіе не получаютъ, школа содержится на средства церкви и общества; Баландинская школа помѣщается въ наемномъ домѣ, учительница жалованья получаетъ 85 руб. отъ церкви, школа содержится на средства церкви и Ильинскаго церковно-приходскаго попечительства. Въ приходѣ православныхъ мужеска пола 1,957 д., женска пола 2,022 д.; иновѣрцевъ и раскольниковъ нѣтъ. По штату положено быть священнику, діакону и двумъ псаломщикамъ. Священникъ Ксенофонтъ Матѳеевичъ *Дюковъ*, окончившій курсъ въ Тобольской духовной семинаріи по 2-му разряду, служить въ семъ приходѣ съ 20 Августа 1895 года, родился въ г. Тобольскѣ. И. д. псаломщика Алексій Димитріевичъ *Кузнецовъ*, 32 лѣтъ, изъ третьяго класса Тобольской духовной семинаріи, въ семъ приходѣ служить 6 лѣтъ, родился въ семъ-же селѣ. И. д. псаломщика Михаилъ Ивановичъ *Губерненко*, 21 года, окончилъ курсъ въ сельскомъ министерскомъ училищѣ, въ семъ приходѣ 4 года, родился въ селѣ Баженовскомъ Тюкалинскаго уѣзда.

201) **Село Аюнькинское**, Тобольск. губ., Ишимск. у., Ильинской волости расположено при протоцѣ выходящемъ въ концѣ села въ озеро Аюнькинское, въ 6 вер. отъ несудоходной рѣки Ишима; ближайшій вокзалъ въ гор. Петропавловскѣ въ 75 вер. тамъ-же и телеграфная контора: почтовая станція въ гор. Ишимѣ въ 90 вер.; отъ епархіальнаго города въ 350 вер., отъ уѣзднаго въ 90 вер., отъ мѣстнаго благочиннаго въ 62 вер. Церковь въ честь Рождества Христова, однопрестольная, каменная, построена въ 1870—1880 годахъ прихожанами на свои средства и частію на добротныя даванія по сборной книгѣ, прочна, вмѣстимостью на 700—800 чел. Приписныя деревни: Коптилова въ 8 вер., Силицына въ 16 вер., Георгіевская въ 6 вер., Викторова въ 10 вер., Пален-

ская въ 3 вер.; сообщеніе удобно; часовенъ и молитвенныхъ домовъ въ приходѣ нѣтъ. Дома у священника и діакона деревянные, общественыя, застрахованы, поддерживаются въ порядкѣ частію на средства прихожанъ, частію на понечительскія. На причтѣ положено земли: пахатной съ прилѣсками 90 дес., покосной 6 дес. и усадебной, 3 дес., землею причтѣ пользуется безирепятственно. Жалованья положено отъ казны священнику штатнаго 117 руб. 60 к., добавочнаго съ 1887 года 2 р. 40 к.; псаломщику штатнаго 35 р. 28 к., добавочнаго 4 руб. 72 коп.; діакону жалованья нѣтъ. Церковнаго капитала наличными 250 руб. 14 коп. и билетами 1,508 р. 21 к., процентовъ получается въ годъ около 60 р.; капиталовъ причта нѣтъ: дохода въ братскую кружку бываетъ отъ 500 до 700 р. въ годъ. Церковно-приходская школа есть, въ ней обучается 36 мальчиковъ и 4 дѣвочки; внѣ школы остается 305 мал., 360 дѣв.; помѣщается въ зданіи бывшей часовни: учительница жалованья получаетъ изъ Ишимскаго уѣзднаго отдѣленія 158 рублей въ годъ. Населенія муж. пола 1,726 д., жен. пола 1,826 д., всѣ православныя. По Высочайше утвержденному 16 Февраля 1885 года росписанію приходовъ и причтовъ въ семь приходѣ положено состоять—священнику, діакону и псаломщику. Священникъ Іаковъ Стефановичъ *Картовъ*, 49 лѣтъ, окончившій курсъ въ Тобольской духовной семинаріи по второму разряду въ 1870 году, съ котораго и проходитъ служеніе при настоящей церкви, имѣетъ набадренникъ, скуфью и камилавку: уроженецъ села Тавдинскаго, Тюменскаго уѣзда.

202) Село Соколовское, Тобольск. губ., Ишимскаго у., Соколовской вол., при рѣкѣ Ишимѣ, несудоходной, почтовое отдѣленіе при мѣстномъ волостномъ правленіи, отъ Петропавловска въ 30 в., отъ мѣстнаго благочиннаго въ 80 в. Церковь въ честь Покрова Пресвятыя Богородицы, престоловъ въ ней два: въ тепломъ помѣщеніи въ честь Рождества Христова, въ холодномъ — въ честь Покрова Пресвятыя Богородицы, каменная, построена усердіемъ прихожанъ въ 1827 году, прочна, теплый храмъ мало помѣстителенъ. Приписныя деревни: Сольновка въ 12 верстахъ, Вагулина въ 5 вер., Батурина въ 5 вер., Малышкина въ 4 вер. и Горбунова въ 3 верстахъ, со-

общеніе удобное: молитвенныхъ домовъ и часовенъ въ приходѣ нѣтъ. Причтовыхъ домовъ два: домъ для священника состоитъ изъ 4 комнатъ, не совсѣмъ удобный; для діакона домъ изъ двухъ комнатъ чрезъ холодныя сѣни, поэтому неудобный, ветхій и весьма холодный. Пахатной и сѣнокосной земли положено на причтъ 99 десятинъ; усадебной земли нѣтъ. Землею причтъ пользуется безпрятетвенно. Жалованья положено отъ казны—священнику 137 руб. 20 коп. въ годъ; псаломщикамъ по 36 р. въ годъ каждому, діакону жалованья нѣтъ. Церковнаго капитала 4,665 р. 3 к., капитала причта нѣтъ, $\frac{1}{100}$ съ капитала получается 175 рублей; дохода въ братскую кружку въ годъ бываетъ около 650 рублей. Въ деревнѣ Вагулиной есть школа грамоты, въ которой обучается 24 мальчика и 6 дѣвочекъ, внѣ школы остается мальчиковъ 51 и дѣвочекъ 57; школа помѣщается въ частномъ домѣ, за помѣщеніе платять крестьяне деревни Вагулиной, учебники высылаются изъ Отдѣленія Училищнаго Совѣта, обученіемъ дѣтей занимается мѣстный діаконъ безплатно. Прихожанъ мужеска пола 1,670 д., женска пола 1,758 д.; раскольниковъ въ приходѣ нѣтъ. По штату положено состоять—священнику, діакону и двумъ псаломщикамъ. Священникъ Іоаннъ Александровичъ *Гльбовскій*, 44 лѣтъ, изъ 4-го класса Тобольской духовной семинаріи, служить въ настоящемъ селѣ 2 года, имѣеть набедренникъ. Діаконъ Петръ Іоанновичъ *Дуршинъ*, 39 лѣтъ, окончилъ курсъ въ Тобольскомъ уѣздномъ училищѣ, служить въ настоящемъ селѣ 20-й годъ, за всеобщую перепись въ 1897 году имѣеть темно-бронзовую медаль. Псаломщикъ Павелъ Тарасовичъ *Ивановъ*, 27 лѣтъ, окончилъ курсъ въ Омскомъ уѣздномъ училищѣ, въ настоящемъ селѣ служитъ второй годъ. Псаломщикъ Владиміръ Евгеніевичъ *Коряковъ*, 26 лѣтъ, изъ 3-го класса Тобольской духовной семин., въ селѣ служитъ 3-й годъ.

203) **Слобода Красноярская**, Тобольск. губ., Ишимск. у., Красноярской вол., стоитъ при несудоходной рѣкѣ Ишимѣ; ближайшій вокзалъ желѣзной дороги гор. Петропавловскъ, телеграфная контора тамъ-же, почтовое отдѣленіе въ самой слободѣ; отъ уѣзднаго города въ 11 вер., отъ сархіалнаго въ 280 вер., отъ мѣстнаго благочиннаго въ 80 верстахъ. Цер-

ковъ двухпрестольная: главная холодная -- во имя Святыя Живоначальной Троицы, зимняя, придѣльная, въ честь Богоявленія Господня, та и другая каменные, первая построена въ 1813 году, вторая въ 1849 году, на средства прихожанъ, обѣ прочны, но не совѣтъ вмѣстительны. Приписныя деревни: Кошылровка въ 2 вер., Бугровая въ 30 вер., Барневка въ 7 в., Далматова въ 8 вер., Лужокъ въ 10 вер., сообщеніе въ весеннее время не удобно изъ за рѣки Ишима: Жиликова въ 5 в., Красный Яръ въ 15 вер., Кустовая въ 5 вер., сообщеніе удобно. Въ деревнѣ Бугровой есть часовня, богослуженіе совершается въ Св. Четырехдесятницу, во время Пасхальнаго и лѣтняго крестнаго хода, въ остальное время читаетъ часы наемный начетчикъ. Для помѣщенія причта имѣются три общественныхъ дома: для священника трехъ-комнатный, для псаломщика такой-же, а для втораго псаломщика двухъ-комнатный, всѣ дома съ пристройками: у втораго священника и діакона дома собственные: земли положено пахатной удобной 180 дес. и неудобной 9 дес 1,545 с., въ томъ числѣ березоваго вырубленнаго лѣса 19 дес., сѣнокосной удобной 18 дес. и неудобной 1,000 саж., усадебной 3 дес., землю причтъ пользуется безиренятственно Церкви принадлежатъ 2 амбара, служащіе помѣщеніемъ сборнаго попечительскаго хлѣба. Старшему священнику положено отъ казны жалованья 140 руб. въ годъ, младшему 106 руб., псаломщикамъ по 36 руб. каждому, діакону жалованья не положено: капиталы церкви: 2,998 руб. 46 к., $\frac{1}{100}$ съ нихъ въ годъ получается 52 руб. 61 к., капиталъ причта 213 руб. 38 к., съ котораго получается въ годъ $\frac{1}{100}$ 7 руб. 74 коп., дохода въ братскую кружку среднимъ числомъ поступаетъ 900 руб. въ годъ. Церковной школы въ приходѣ нѣтъ, есть министерское училище въ самомъ селѣ, въ коемъ обучается 35 мальчиковъ и 9 дѣвочекъ, помѣщается въ наемной квартирѣ, учительница получаетъ 200 р. въ годъ, законоучитель 60 руб. въ годъ. Населенія мужеска пола 2,946 д., женска пола 5,997 д., всѣ православные; раскольниковъ нѣтъ. По штату положено быть двумъ священникамъ, діакону и двумъ псаломщикамъ. Священникъ Андрей Петровичъ *Деревичевъ*, 41 года, изъ 3-го класса Тобольской духовной семинаріи, служитъ въ семь при-

ходъ 8 лѣтъ, уроженецъ Тобольской губ. Священникъ Васи-
лій Петровичъ *Розовъ*, 22 лѣтъ, изъ 4-го класса Ярославск.
духовной семинаріи, служить съ Апрѣля мѣсяца 1899 года,
уроженецъ Ярославской губерніи, награды не имѣеть. Діаконъ
Іоаннъ Николаевичъ *Хлыновъ*, изъ высшаго отдѣленія То-
больскаго духовнаго училища, 48 лѣтъ, служить въ семь
приходѣ 20 лѣтъ, уроженецъ Тобольской губерніи. Псалом-
щикъ Александръ Ивановичъ *Соколовъ*, изъ 2-го класса То-
больской дух. семинаріи, 34 лѣтъ, служить 8 лѣтъ, уроже-
нецъ Тобольской губерніи. Псаломщикъ Василій Григорьевичъ
Святозерскій, 29 лѣтъ, изъ 3-го класса Рязанской духовн.
семинаріи, на сей должности состоитъ съ 29-го Апрѣля
1899 года.

204) **Село Усовское**, Тобольск. губ. Ишимск. у., Слад-
ковской вол., расположено при озерѣ „Усово“; ближайшій вок-
залъ и телеграфная контора въ г. Петропавловскѣ, въ 95
верст.,—почтовое отдѣленіе въ селѣ Сладковскомъ въ 30 вер-
стахъ; уѣздный городъ въ 124 верстахъ, епархіальный городъ
въ 250 верст., мѣстныя благочинныя въ 80 верстахъ. Цер-
ковь въ честь Божія Матери Казанскія, каменная, однопре-
стольная, построена на средства прихожанъ и постороннихъ
жертвователей; освящена 1 июля 1897 г., прочна и вмѣсти-
тельна. Приписныя деревни: Пелевина 5 вер., Мало-Песвян-
ская 18 верст., Больше-Куртальская 12 вер., Мало-Курталь-
ская 20 вер., и Таволжанская 20 верст., сообщеніе удобно.
Молитвенный домъ въ с. Усовомъ, построенный на время по-
стройки храма въ настоящее время ветхій, богослуженія не
отправляются. Въ д. Таволжанской часовня—школа, во имя
трехъ святителей. Для причта есть общественныя, деревянные
дома. Земли положено: пахатной 93 д. 800 сажень, сѣнокос-
ной 9 десят. 600 саж. и усадебной 3 десятины. Землею
причтъ пользуется безпренятственно. Жалованья положено отъ
казны священнику 106 руб. и добавочныхъ 14 руб., и пса-
ломщику 29 руб. 40 к. и добавочныхъ 10 руб. 60 коп. въ
годъ; капиталовъ причта нѣтъ; братскаго дохода поступаетъ
болѣе 400 р. въ годъ. Въ с. Усовскомъ церковно-приходская
одноклассная школа—смѣшанная, въ коей учится 22 мальчи-
ка и 7 дѣвочекъ. Школа помѣщается въ собственномъ зданіи,

выстроенномъ въ 1885 году на средства, высланныя изъ училищнаго совѣта; учительница получаетъ отъ совѣта 240 руб. въ годъ. Въ деревнѣ Таволжанской школа-грамоты, въ коей учится 5 мальч. и 11 дѣвоч.; внѣ школы остается 406 д. обоюго пола. Населенія 1367 д. мужескаго пола и 1424 д. женска, всѣ православнаго вѣроисповѣданія. По штату положено состоять священнику, діакону и псаломщику. Священникъ Іаковъ Гавріиловичъ *Ансеровъ*, 29 лѣтъ, изъ 5 кл. Тобольской духовной семинаріи, на семъ мѣстѣ съ 1893 года, имѣеть набадренникъ. Псаломщикъ Михаилъ Гавріиловичъ *Ансеровъ*, 32 лѣтъ, изъ 2-го класса Ишимскаго духовнаго училища, въ приходѣ съ 1892 г., имѣеть стихарь. Оба уроженцы Тобольской губ.

205) **Село Сладковское**, Тобольск. губ., Ишимск. у., Сладковской вол., при двухъ озерахъ, Сладковскомъ и Прѣсновскомъ; ближайшій желѣзно-дорожный вокзалъ и почтово-телеграфная контора въ г. Петропавловскѣ въ 145 верстахъ; отъ города Омска въ 230 верстахъ, отъ уѣзднаго города въ 154 верстахъ, отъ мѣстнаго благочиннаго въ 126 верстахъ. Церковь трехпрестольная, первый престолъ во имя Святыхъ Апостоловъ Петра и Павла 29 Іюня, второй на южной сторонѣ, въ честь Рождества Христова — 25 Декабря, и третій на сѣверной сторонѣ, во имя Святителя Митрофана Воронежскаго — 23 Ноября. Церковь каменная съ таковою-же колокольнею, прочна и вмѣстительна, построена прихожанами въ 1838 году и освящена въ 1860 году. Въ приходѣ состоитъ 14 деревень, разстояніемъ онѣ отъ приходской церкви отъ 3 до 40 верстъ; сообщеніе съ нѣкоторыми деревнями неудобное лѣтомъ по случаю затопленія водою дороги. Часовенъ и молитвенныхъ домовъ въ приходѣ нѣтъ. У обоихъ священниковъ и одного псаломщика дома съ прислугами общественныя, деревянныя на церковной землѣ, для жительства удобныя, застрахованы на общественныя средства, у діакона и втораго псаломщика домовъ нѣтъ, живутъ они въ квартирахъ на приходскія средства. Земли пахатной 180 десятинъ, сѣнокосной 18 десятинъ, усадебной 3 десятины, лѣсу не отведено, вся земля удобная, кромѣ сѣнокосной; причтъ землею пользуется безпрепятственно. Жалованья положено въ годъ первому священнику 147 рублей,

второму священнику — 106 рублей и двумъ псаломщикамъ по 35 рублей 28 коп., діаконь жалованья не получаетъ: жалованье получается изъ Государственнаго казначейства. Капиталовъ церкви и причта нѣтъ: дохода въ братскую кружку бываетъ въ годъ отъ 700 до 800 рублей. Церковно-приходской школы въ приходѣ нѣтъ, есть въ поселкахъ: Ново-Казанскомъ и Задонскомъ школы грамоты, въ первой учится 27 мальчиковъ и 3 дѣвочки, помѣщается она въ наемной квартирѣ и содержится на средства благотворителя — участковаго сельскаго врача Димитрія Александровскаго; учитель получаетъ отъ того-же врача Александровскаго по 10 рублей въ мѣсяць: во второй Задонской школѣ — учится 26 мальчиковъ и 3 дѣвочки, помѣщается тоже въ наемной квартирѣ и содержится на средства тоже сельскаго врача; учитель получаетъ жалованья отъ г. Александровскаго по 10 рублей въ мѣсяць. Населенія мужеска пола 2511 д., женска 2733 д.; все православнаго вѣроисповѣданія. Причтъ положенъ изъ двухъ священниковъ, діакона и двухъ псаломщиковъ. Священникъ Евгенія Михайловичъ *Софоновъ*, 52 лѣтъ, окончившій курсъ въ Тобольской Духовной Семинаріи, въ приходѣ находится съ 6 Октября 1868 года: имѣеть набедриникъ, скуфью, камилавку и нанеретный крестъ. Штатный діаконь Филиппъ Михайловичъ *Григорьевъ*, 30 лѣтъ, окончившій курсъ въ Омской учительской Семинаріи, въ приходѣ находится съ 16 Ноября 1899 года. Діаконь на вавансіи псаломщика Александръ Іоанновичъ *Лепехицъ*, 54 лѣтъ, изъ высшаго отдѣленія Тобольскаго духовнаго училища, въ приходѣ находится съ 22 Января 1865 года. Временно исправляющій должность псаломщика Іоаннъ Константиновичъ *Вешерскій*, 17 лѣтъ, окончившій курсъ въ Томскомъ уѣздномъ училищѣ, въ приходѣ находится съ 9 Декабря 1899 года.

206) Село Зарословское, Тобольск. губ. Тюкалинск. у., Лузинской вол., расположено при озерѣ: желѣзно-дорожная станція „Медвѣжья“ въ 25 верстахъ, откуда и получается корреспонденція: отъ уѣзднаго города въ 150 верстахъ, епархіальнаго города въ 200 верстахъ, и отъ мѣстнаго благочиннаго въ 130 верстахъ. Церковь въ честь Введенія во храмъ Пресвятыя Богородицы, оцнопрестольная, деревянная, 14 Дек.

1897 г. сгорѣла вмѣстѣ съ колокольнею; въ настоящее время богослуженія отправляются на подвижномъ престолѣ въ особомъ домѣ, построенномъ для помѣщенія церковно-приходской школы. Крестные ходы бывають въ пасхальную седмицу и въ праздникъ Троицы. Приписныя деревни: Малорослая, Соколовской волости въ 3 верст., Шелегина Красноярской волости въ 12 верстахъ; сообщеніе удобно; часовенъ и молитвенныхъ домовъ въ приходѣ нѣтъ. Причтовые постройки въ хорошемъ состояніи, при домѣ псаломщика прислуги ветхія. Земли для причта не отведено. Жалованья положено отъ прихожанъ священнику 200 рублей, и псаломщику 75 рублей, и отъ казны священнику 120 рублей, и псаломщику 40 рублей; капиталъ церкви 623 рубля 11 коп., капиталъ причта 298 рублей 79 копѣекъ; братскихъ доходовъ бываетъ около 400 руб. въ годъ. Церковной школы въ приходѣ нѣтъ. Населенія мужска пола 773 д., женска пола 783 д.; всѣ православнаго вѣроисповѣданія. Причта по штату положено священникъ и псаломщикъ. Священникъ Викторъ Іоанновичъ *Виноградовъ*, 26 лѣтъ, изъ 4 класса Симбирской дух. Семинаріи; въ настоящемъ приходѣ съ 19 Іюля 1899 года, уроженецъ Симбирской губерніи, Сызранскаго уѣзда. Псаломщикъ Матѣей Андреевичъ *Лепехинъ*, 25 лѣтъ, окончилъ курсъ, Тобольскаго духовнаго училища, въ настоящемъ приходѣ съ 19 Сентября 1889 года, уроженецъ города Тобольска.

207) **Поселокъ Полуденскій** Акмолинск. обл., Петропавловскаго у., Лебяжинской станицы, расположенъ при горько-соленомъ озерѣ „Питное“, находится въ 12 верстахъ отъ желѣзно-дорожной станицы „Токуши“, откуда и получается корреспонденція; отъ епархіальнаго города въ 240 верстахъ, отъ уѣзднаго города Петропавловска въ 55 верстахъ, отъ мѣстнаго благочиннаго въ 130 верстахъ. Весь приходъ состоитъ преимущественно изъ казаковъ, расположенъ по такъ называемой горькой линіи отъ г. Петропавловска до г. Омска. Жители эти вслѣдствіе близкаго разстоянія отъ уѣзднаго города не охотно занимаются хлѣбопашествомъ; излюбленный промыселъ ихъ сбыть лѣса въ городъ изъ собственныхъ лѣсныхъ участковъ. Оттого народъ въ приходѣ бѣдный, а за дальнимъ разстояніемъ поселковъ отъ церкви — и малорелигіозный.

Женщины много трудолюбивѣ муницъ: они занимаются табаководствомъ, огородничествомъ, скотоводствомъ и птицеводствомъ. Церковь Михаило-Архангельская, построена въ 1838 году тѣмъ же приходомъ, деревянная съ таковою же нераздѣльно при ней колокольнею, на каменномъ фундаментѣ, обита тесомъ, покрыта листовымъ желѣзомъ и выкрашена по крышѣ зеленою, а по стѣнамъ бѣлою красками; прочна и вмѣстительна. Къ приходу причислены казачьи поселки: Камышовскій въ 18 вер., Токушинскій въ 12 вер., Ганькинскій въ 12 вер., Рявкинскій въ 17 вер., Медвѣженскій въ 33 вер., Полуденскій и крестьянская деревня Метлишная въ 25 вер. Сообщеніе этихъ селеній съ поселкомъ Полуденскимъ удобное. Во всѣхъ поименованныхъ селеніяхъ устроены молитвенные дома, въ коихъ богослуженіе совершается приходскимъ причтомъ во дни чтимыхъ святыхъ, во имя коихъ освящены часовни и во дни говѣнія; по воскреснымъ же и праздничнымъ днямъ читаются часы болѣе опытными въ чтеніи и пѣніи читальщиками, каковыми по преимуществу оказываются сельскіе писаря. Для священника имѣется деревянный домъ со всѣми надворными постройками, довольно удобный; для другихъ же членовъ причта квартиръ не имѣется: псаломщикъ живетъ въ своемъ домѣ. Въ пользу церковнаго причта отведено 300 десятинъ земли пахатной, сѣнокосной и лѣсной. Плана на эту землю нѣтъ, а потому количество каждаго угодія земли опредѣлить нельзя; землею пользуется причтъ безпрепятственно. На содержаніе причта выдается ежегодно: отъ казны священнику 56 руб. 4 коп., псаломщику 16 руб. 80 коп. и отъ сибирскаго казачьяго войска—священнику 82 р. 85 к., а псаломщику 102 р. 84 к., всего же въ годъ получается изъ обѣихъ кассъ: священникомъ 138 р. 89 к., псаломщикомъ—119 р. 64 к. Церковнаго капитала на храненіи въ Государственномъ Банкѣ имѣется 330 руб. 52 к.; капиталовъ въ пользу причта нѣтъ, братскихъ доходовъ ежегодно бываетъ около 300 руб. Церковной школы въ приходѣ нѣтъ. Дѣти обучаются въ войсковыхъ казачьихъ школахъ, коихъ въ приходѣ шесть, учащихся въ нихъ дѣтей 53, безъ обученія остается 369. Школы содержатся отъ войска и отъ общества, школьные зданія только въ двухъ поселкахъ—отдѣльныя, выстро-

енныя на общественныя средства, а въ остальныхъ — наемныя. Обучаютъ учительницы, коимъ дается содержанія ежегодно въ Полуденской школѣ 200 руб., а въ прочихъ по 120 рублей. Половину содержанія учительскаго платитъ общество, а другая половина высылается изъ войсковаго хозяйственнаго управленія. Населенія 1398 душъ мужеска пола и 1268 душъ женска пола. Всѣ прихожане — вѣры православной. По штату положено состоять: священнику, діакону и псаломщику. Священникъ Алексѣй Иоанновичъ *Никольскій* 41 года, изъ 5-го класса Ярославской духовной Семинаріи, въ семь приходѣ 3½ года, уроженецъ Ярославской губ., Мышкинскаго уѣзда, села Ивановскаго-малаго. Псаломщикъ Вячеславъ Григоріевичъ *Платоновъ* 38 лѣтъ, изъ низшаго отдѣленія Тобольскаго духовнаго училища, въ семь приходѣ 21 годъ, уроженецъ Тобольской губерніи, Тарскаго округа, села Знаменскаго: имѣетъ стихарь.

208) Село **Болшешесчанское**, Тобольской губ., Тюкалинскаго у., Большешесчанской вол., расположено при озерѣ Больше-Песчаномъ; ближайшій вокзалъ ст. Исилькуль, тутъ же почтово-телеграфное отдѣленіе, въ 80 верстахъ, почтовое отдѣленіе существуетъ въ самомъ селѣ при волостномъ правленіи: отъ уѣзднаго города Тюкалинска находится въ 120 верстахъ, епархіальнаго города Омска въ 200 верстахъ и отъ благочиннаго въ 150 верстахъ. Церковь во имя святаго Архистратига Божія Михаила съ однимъ престоломъ; построена изъ сосноваго лѣса въ 1876 году тѣніемъ прихожанъ на собственныя средства; съ наплывомъ переселенцевъ сдѣлалась невмѣстительною. Приписныя деревни: Осинова въ 7 верстахъ, Никулина въ 10, Рыбы въ 15, Тушицына въ 17, Кислякова въ 25, Могильна въ 30, Котина въ 25, Рѣдкая въ 40, Сырѣва въ 20, Называева въ 30, Жирнова въ 40 вер. и поселки: Калмыцкій въ 7, Соколовскій въ 8, Покровскій въ 12, Батаревичевскій въ 18, Чистяковскій въ 30, Нининскій въ 35, Барханманскій въ 40, Еремисскій въ 35, Оленковскій въ 30, Ефимовскій въ 25, Елисаветинскій въ 8, Лебедковскій въ 20, Вятлинскій въ 30 и Носовскій въ 30 верст.; сообщеніе удобно; въ приходѣ есть часовня въ деревнѣ Кисляковой, богослуженіе въ ней совершается великимъ постомъ, 13 октября въ день

праздника и по воскреснымъ днямъ, по приглашенію крестьянъ. Дома для священниковъ общественныя, неудобныя и холодныя, а прислуги при нихъ, какъ-то амбары и дворы для скота очень ветхія; для діакона и псаломщиковъ домовъ вовсе нѣтъ; одинъ псаломщикъ помѣщается въ собственномъ домѣ, а второй въ старомъ училищѣ; пахатной земли на причтъ положено 180 десятинъ, сѣнокосной 18 десятинъ, лѣсу нѣтъ и усадебной 6 десятинъ; въ нашей мѣстности пахатная земля вообще мало удобная, какъ солонцеватая; причтъ землю пользуется безирегулярно. Жалованья отъ казны получаютъ: старшій священникъ 120 рублей, второй—106 рублей, діакону жалованья не положено, псаломщики получаютъ по 40 рублей въ годъ каждый; церковнаго капитала въ билетахъ 2590 рублей 92 коп.; доходовъ въ братскую кружку поступаетъ среднимъ числомъ до 1200 рублей. Церковныхъ школъ въ приходѣ нѣтъ, кромѣ поселка Нининскаго. Въ приходѣ крестьянъ—старожиловъ мужеска пола 1961 д. и женска п 2139 д.; количество же переселенцевъ не извѣстно, потому что они въ церковныхъ документахъ пока не значатся; католиковъ мужеска пола 13 д. и женска пола 9 д.; евреевъ мужеска п. 4 д. и женска п 4 д., раскольниковъ въ приходѣ мужеска пола 30 и женска 26; принадлежатъ къ австрійскому толку; православныя съ раскольниками живутъ мирно; вообще въ послѣдніе годы расколъ ослабѣлъ. Это видно изъ того, что дочери нѣкоторыхъ раскольниковъ принимаютъ участіе въ общемъ пѣніи во время крестныхъ ходовъ. По штату положено состоять двумъ священникамъ, діакону и двумъ псаломщикамъ. Священникъ Николай Михайловичъ *Меркурьевъ* 40 лѣтъ, изъ 3-го класса Тобольской духовной Семинаріи, въ настоящемъ приходѣ съ 1891 года 16 іюня, родился въ селѣ Шмаковскомъ Курганскаго уѣзда. Священникъ Константинъ *Минераловъ* 37 лѣтъ, изъ 2-го класса Томской духовной Семинаріи, въ настоящемъ приходѣ съ 1895 года 8 октября, родился въ селѣ Вьюнскомъ, Колыванскаго уѣзда, Томской губерніи. На вакансіи псаломщика діаконъ Михаилъ Васильевичъ *Смоленскій* 30 лѣтъ, изъ 3-го класса Воронежской духовной Семинаріи, въ настоящемъ приходѣ съ 21 мая 1899 года, родился въ селѣ Макаровѣ, Новохоперскаго уѣзда, Воронежской губ.

Исаломникъ Петръ Владиміровичъ *Кремлевъ* 56 лѣтъ, изъ низшаго отдѣленія Тобольской дух. Семинаріи; въ настоящемъ приходѣ съ 3 іюня 1874 года; родился въ селѣ Ильинскомъ, Ишимскаго уѣзда, Тоб. губ.

209) **Село Князевское**, Тюкалинск. у., Тобольск. губ., Лузинской вол. при озерѣ безъ имени; ближайшая желѣзно-дорожная ст. Исиль-Куль въ 50 верстахъ, телеграфная станція тамъ-же; корреспонденція получается изъ Б.-Песчанскаго волост. правленія—въ 25 верстахъ, отъ уѣзднаго города—въ 110 верстахъ, отъ енархіальнаго въ 180 в., отъ благочиннаго—въ 170 верстахъ. Приходъ образовался въ 1896—97 годахъ изъ переселенцевъ изъ Россіи, по преимуществу изъ Черниговск. губ., часть изъ Смоленской, Полтавской, Орловской и Тверской. Церковь во имя Св. Благовѣрнаго Князя Александра Невскаго, престолъ одинъ; построена изъ сосноваго дерева на средства фонда имени Императора Александра III-го; прочна и помѣстительна. Въ приходѣ 9 деревень—временно—до открытія предполагающихся новыхъ приходовъ, разстояніемъ въ 6, 8, 10, 15 и 20 верстахъ. Дома для причта деревянные, новые; земли 132 десятины, неудобной земли 12 дес. Жалованья священнику 400 рублей, исаломнику 122 р. въ годъ: дохода въ братскую кружку бываетъ около 450 рублей въ годъ. Въ селѣ есть школа Министерства Народнаго Просвѣщенія; зданіе самое, —разваливается. Населенія мужеска п. 1501 д., женска 1347 д., иновѣрцевъ и раскольниковъ нѣтъ. По штату положено быть священнику и исаломнику. Священникъ Викторъ Александровичъ *Поповъ* 34 л., окончилъ курсъ Вологодской дух. Семинаріи, имѣетъ золотой крестъ за миссіонерскую службу въ Соедин. Штатахъ С.-Америки и набадренникъ, уроженецъ Вологодской енархіи. Исаломникъ Александръ Антоновичъ *Кергесаръ* 46 лѣтъ, изъ Лифляндской губерніи, не окончилъ учительскую Семинарію, здѣсь—2¹/₂ года.

· БЛАГОЧИНІЕ г. ТАРЫ ТОБОЛЬСКОЙ ГУБЕРНІИ.

Благочинный, Протоіерей Сумеонъ Михайловичъ *Софоновъ* (адресъ: г. Тара Тобольск. губ.).

Г. Тара — уѣздный городъ Тобольской губ., одинъ изъ древнѣйшихъ въ Сибири, при устьѣ р. Тары, былъ основанъ въ 1594 г., по повелѣнiю царя Θεодора Иоанновича (сына Иоанна IV Грознаго), воеводой княземъ Андреемъ Елецкимъ, на томъ мѣстѣ, гдѣ нынѣ село Усть-Тарское. Послѣ бывшаго въ 1869 г. наводненiя городъ перенесенъ на вышнѣе мѣсто. Первоначально Тара заселялась татарами, плѣнными поляками и литовцами, казаками и московскими стрѣльцами. Съ самаго построенiя своего, въ теченiе всего XVII столѣтiя, Тара считалась пограничнымъ городомъ съ Джунгарiей и киргизскими кочевьями и имѣла для того времени весьма важное значенiе, какъ стратегическiй пунктъ, изъ котораго русскiе предпринимали свои экспедиции къ предгорьямъ Алтайскаго хребта. Постепенному устройству и увеличенiю города способствовали, кромѣ того, и другiя обстоятельства, а именно: большая дорога, пролегавшая черезъ Тобольскъ въ дальнюю Сибирь, и завязавшаяся векорѣ мѣновая торговля съ калмыцкими землями, Бухарiей и Ташкентомъ, откуда ежегодно двигались торговые караваны къ берегамъ р. Тары. Ради торговыхъ выгодъ въ Тарѣ начали селиться бухарцы; потомки ихъ и до нынѣ существуютъ въ этомъ краѣ. Въ 1697 г. городъ былъ зачисленъ въ вѣдомство Тобольскаго разряда, а затѣмъ, въ 1708 г., при раздѣленiи Россiи на 8 губернiй, приписанъ къ Сибирской губ., тогда образованной. Въ 1782 г. назначенъ уѣзднымъ городомъ Тобольскаго намѣстничества Тобольской губ., каковымъ остается и до сихъ поръ.

Въ настоящее время Тара расположена на небольшой возвышенности и частью — подъ горой у самаго Иртыша. Жителей въ Тарѣ 7226 д. об. п., (изъ нихъ м. п. 3752, ж. п. 3474) Достопримѣчательностью города считаются посребренные колокола на одной изъ 6 городскихъ церквей, сооруженные однимъ изъ купцовъ, любителемъ церковнаго благолѣпiя.

Недалеко отъ города указываютъ нѣсколько могильныхъ насыпей, происхожденiе которыхъ слѣдующее:

Послѣ исправленiя церковныхъ книгъ патриархомъ Никономъ, Тара вдругъ сдѣлалась гнѣздомъ фанатиковъ-расколниковъ, которые отсюда расходились по всей Сибири. Когда же Петръ Великiй обратилъ на Тару свое особенное вниманiе и

захотѣлъ искоренить въ ней расколъ, городъ и его окрестности взбунтовались. Бунтъ былъ скоро усмирень и въ 1722 г. послѣдовали жестокия казни виновныхъ: однихъ сажали на колъ, другимъ—рубилы головы. Тѣла казненныхъ приверженцевъ древняго благочестія и погребены подъ этими насыпями. Отъ этихъ каръ жители Тары даже получили въ простомъ народѣ прозваніе „коловичей“ *), т. е. сажаемыхъ на колъ, и это прозвище сохраняется за ними и теперь.

Но Тара скоро пріобрѣла и торговое значеніе. Уже съ начала XVII столѣтія въ Тарѣ сосредоточивалась почти вся торговля съ калмыцкими землями, Бухарой и Кокандскимъ ханствомъ. Бухарцы первые изъ средне-азиатск. народовъ начали селиться въ ней. Изъ этого города часто въ первой половинѣ прошлаго столѣтія снаряжались военныя экспедиціи въ Среднюю Азію и отправлялись посольства къ тамошнимъ владѣтелямъ. Въ настоящее время предметами отпускнуой торговли города служатъ частію продукты скотоводства—кожи, сало, коровье масло, частію же предметы, добываемые на охотѣ—птица, перо, звѣриныя шкуры. Отпускаемые продукты слѣдуютъ, главнымъ образомъ, на извѣстную Никольскую ярмарку въ Ишимъ, а также и въ Ирбитъ. Предметы привозной торговли въ частности тѣ-же, что и въ большинствѣ городовъ, т. е. хлѣбъ, мануфактурные, колониальные и галантерейные товары. Изъ ремеслъ болѣе всего развито кузнечное, — издѣлія тарскихъ кузнецовъ расходятся по всему округу.

Въ городѣ есть общественный банкъ, церквей 6, каменныхъ, 1 мечеть, женская 5-ти классная прогимназія, уѣздное 3-хъ классное училище, учрежденное въ 1817 г., приходское епископское, 3-хъ классное, открытое 1841 г.; приходское одноклассное, церковно-приходская одноклассная школа; магометанское училище, 1 типографія, 2 фотографіи, 1 аптека: городская больница и больница при тюрьмѣ; 1 врачъ, 2 фельдшера и 1 повивальная бабка, городской ломбардъ. Есть магазины.

*) Въ старые годы, впрочемъ, не одни жители Тары имѣли особое прозвище. Тюменцевъ называли „корчажниками“ (по близости между ними гончарнаго производства); курганцевъ—„конокрадами“; ишимцевъ—„блинниками“, —такъ какъ въ просторѣчій „стрипать блины“—означаетъ поддѣлывать кредитные билеты, и въ этомъ преступленіи чаще попадались въ Ишимскомъ округѣ туришцевъ—„самосадочники“—отъ производства тайнаго винокурения въ тайгахъ.

Благотворительныя учрежденія: домъ призрѣнія бѣдныхъ, откр. въ 1882 г.: сиротитательный домъ коммерціи совѣтника Якова Андреевича Шѣмчинова, на 50 человекъ призрѣваемыхъ сиротъ обоюго пола, обучаютъ въ домѣ грамотѣ и ремесламъ; ночлежный домъ для ссыльныхъ, открытый въ 1890 г. Также есть городская общественная библіотека, телеграфъ. Гостиниць нѣтъ, есть заѣзжіе дома.

Въ городѣ 3 ярмарки: *Тихвинская* съ 24 по 27 іюня; *Рождественская* съ 8 по 11 декабря и *Екатирининская* съ 22 по 28 ноября. Общій оборотъ на ярмаркахъ до 55 тысячъ р. Главные предметы сбыта: масло боровье, сало, дичь, пухъ и лошади. Заводовъ въ городѣ: 8 кожевннхъ, 1 винокуренный, 6 салоточенныхъ, 2 овчинодѣлательныхъ, 7 кирпичныхъ. Есть водяныя мельницы и кузницы. Ближайшій вокзалъ желѣзной дороги въ епарх. г. Омскѣ въ 286¹/₂ верст.

210) **Никольскій Соборъ** г. Тары, трехпрестольный: главный во имя Святителя и Чудотворца Николая, второй во имя св. первоверховныхъ Апостоловъ Петра и Павла и третій во имя св. Священномученика Харалампія, каменный, сооруженъ въ 1783 г. тѣнцемъ Тарскаго купца Якова Перменева, проченъ, но не вмѣстителенъ. Крестный ходъ при участіи всѣхъ церквей бываетъ въ 10-е воскресенье по Пасхѣ; совершается съ давнихъ временъ для освященія города и испрошенія у Господа Бога милости и благословенія на лѣтніе мѣсяцы. Приписная деревня Чекруна, въ 6-ти верстахъ: сообщеніе удобное. Въ сей деревнѣ есть деревянная часовня во имя Святителя и Чудотворца Николая; однажды въ годъ во время крестнаго хода совершается съ сей часовнѣ молебствіе съ водоосвященіемъ. При сей церкви имѣется одинъ деревянный домъ, съ пристройками, очень ветхій. Земли никакой при церкви нѣтъ, нѣтъ также лѣса. Причтъ получаетъ жалованье отъ казны: имѣнно: священникъ 150 р. въ годъ; діаконъ 70 р., и псаломщикъ 36 р., и добавочнаго изъ остаточныхъ суммъ отъ сокращенія причтовъ: священникъ 13 р., діаконъ 11 р. 40 к., псаломщикъ 17 р. 42 к. въ годъ. Капитала церковнаго имѣется 3000 руб., на нихъ получается ⁰/₁₀₀ 120 р. въ годъ, капиталъ причта 2220 руб., съ которыхъ въ годъ получается ⁰/₁₀₀ 88 р., 80 к.; доходовъ въ братскую кружку получается около

600 р. въ годъ. При церкви есть одноклассная церковно-приходская школа; обучается въ ней 30 мальчиковъ; содержится на средства городскихъ церквей; помѣщается въ собственномъ зданіи. Законоучительствуетъ священникъ Градо-Тареской Богородице-казанской церкви Петръ Павловичъ. Учительница получаетъ жалованья 240 р. въ годъ, изъ суммъ св. Синода. Пѣніе преподаетъ діаконъ Тихвинской церкви Димитрій Гусевъ. Какъ законоучитель, такъ и учитель пѣнія жалованія не получаютъ. Въ деревнѣ Чекрыши школы нѣтъ, дѣтей школьнаго возраста 12 мальч. и 9 дѣвочекъ. Населенія муж. пола 323 д., жен. пола 339 д., все православыне, раскольниковъ нѣтъ. Причтъ по штату положенъ изъ священника, діакона и псаломщика. Протоіерей Сумеонъ Михайловичъ *Софоновъ*, 69 лѣтъ, студентъ Тобольской духовной Семинаріи, служитъ при сей церкви съ 12 Февраля 1875 года, имѣетъ: набедренникъ, скуфью, бронзовый крестъ въ память войны 1853—1854 г. г., знакъ краснаго креста, камлавку, наперстный крестъ, орденъ св. Анны 3 и 2 степени, Владиміра 4 и 3 степени, медаль въ память Императора Александра III, медаль въ память Императора Николая I, и библію отъ св. Синода. Родился въ селѣ Видуловскомъ, Тарскаго округа. Діаконъ Владиміръ Василіевичъ *Буровъ*, 40 лѣтъ, изъ IV кл. Омской военной прогимназіи, имѣетъ медаль въ память Императора Александра III, служитъ въ семь приходѣ съ 4-го Іюня 1893 г. сынъ священника, села Карасукскаго Тобольской епархіи. И. д. псаломщика Владиміръ Іаковлевичъ *Вознесенскій*, 22 лѣтъ, изъ III кл. С-Петербургской Духовной Семинаріи; при семь соборѣ состоитъ съ 10-го Іюля 1898 года; сынъ священника С-Петербургской епархіи, родился въ С-Петербургѣ.

211) **Успенская приписная къ Собору церковь**, двухпрестольная, главный престолъ въ честь Успенія Божіей Матери, и второй во имя пресв. Сергія, Радонежскаго Чудотворца, каменная, построена въ 1792 г. на собранную сумму, прочна, но не вмѣстительна. Церковь сія сначала именовалась соборною, при ней состояли причтъ и прихожане, но, по оказавшимся поврежденіямъ въ колокольнѣ, скуднему содержанію причта и малочисленности прихожанъ, указомъ св. Синода 2-го іюля 1832

г. упразднена и приписана къ Николаевскому собору; причтъ и прихожане переведены въ другіе приходы. Колокольня перестроена въ 1842 и 1843 г. г. тшаніемъ Тарскаго кушца Теодора Пяткова. Крестный ходъ съ давняго времени совершается изъ сей церкви ежегодно 22-го іюля, къ часовнѣ св. Модеста, въ память избавленія скота отъ повальной болѣзни; у часовни совершается молебеніе съ водоосвященіемъ. Часовня деревянная во имя св. Модеста патріарха Іерусалимскаго, за рѣчкой Аркаркой, въ одной верстѣ отъ города. Причтовыхъ построекъ, земли и лѣсу нѣтъ. Жалованья причту не положено. Капиталь церкви въ 700 руб., % получается съ нихъ ежегодно 28 рублей. Причтоваго капитала 500 руб., съ которыхъ % получается въ годъ 20 руб.

212) **Параскевѣвская Церковь** г. Тары двухпрестольная, главный престолъ въ нижнемъ этажѣ во имя Святыя Мученицы Параскевы и второй въ верхнемъ этажѣ во имя святыхъ праведныхъ Устюжскихъ чудотворцевъ Прокопія и Іоанна; сооружена въ 1831 году, тшаніемъ кушца Ивана Нерпина, а по смерти его, зятемъ его графомъ Ивличевымъ, прочна и вмѣстительна. Приписная деревня Краснопорова находится въ 12 верстахъ, въ лѣтнее время въ сообщеніи пренятствуютъ болота. Для причта домовъ и земли нѣтъ. Жалованья положено отъ казны священнику 140 рублей и псаломщику 40 рублей въ годъ; капиталъ церковный въ 3750 руб. 20 коп., на нихъ получается % 86 руб. 40 к. въ годъ; капиталъ причта 3550 рублей, % съ каковыхъ въ годъ получается 154 руб.; доходъ въ братскую кружку получается около 400 рублей въ годъ. Населенія въ приходѣ состоитъ: мужеска пола 450 д., женска пола 459 д., всѣ православные. Причта по штату положено: священникъ и псаломщикъ. Протоіерей Іоаннъ Стефановичъ *Чукласовъ*, родился въ г. Омскѣ, 67 лѣтъ, окончилъ курсъ въ Тобольской духовной Семинаріи по второму разряду; служить при сей церкви съ 1868 года 20 ноября, имѣетъ: бронзовый наперстный крестъ, набедренникъ, скуфью, камиллаву, орденъ св. Анны 3 и 2 степени, знакъ краснаго креста, наперстный синодальн. крестъ, серебр. медаль въ память въ Бозѣ почивающаго Императора Александра III, серебр. медаль въ память Императора Николая I-го.

213) **Спасская Церковь г. Тары** двухъпрестольная, въ нижнемъ этажѣ во имя Нерукотвореннаго Образа Христа Спасителя, а въ верхнемъ во имя святаго Пророка Іліи; каменная, построена въ 1776 году тиціемъ прихожанъ, прочна и вмѣстительна. Къ церкви приписана деревня Лоскутова, въ 10 верстахъ отъ города, лѣтомъ въ сообщеніи препятствуютъ болота, часовень и молитвенныхъ домовъ нѣтъ. Причтовыхъ построекъ, а равно земли нѣтъ. Жалованья отъ казны положено священнику 140 руб. и псаломщику 40 руб. въ годъ; капиталъ церковный въ 5500 руб., съ него получается процентовъ 192 руб. 17 коп. въ годъ; капиталъ причта 4800 руб., процентовъ получаетъ 180 руб.; братскихъ кружечныхъ доходовъ получается около 600 рублей. Церковно-приходская школа устроена одна для всѣхъ приходовъ и содержится на средства всѣхъ городскихъ церквей; на ея содержаніе отъ сей церкви выдается 35 рублей въ годъ. Прихожанъ обоюго пола 1262 человека, всѣ православнаго исповѣданія. По штату причтъ положенъ изъ священника и псаломщика. Протоіерей Павелъ Васильевичъ *Никулинъ* 75 лѣтъ, изъ низшаго отдѣленія Тобольской духов. Семинаріи, въ семь приходѣ состоялъ въ санѣ діакона 8 л., священствуеть 44 года, имѣеть набедренникъ, скуфью, камилавку, наперсный крестъ: ордена: св. Анны 3-й степени и за 50 лѣтнюю службу св. Владимира 4 степени, наперсный крестъ въ память войны 1853—1856 г. и 2 медали въ память Императоровъ Николая 1-го и Александра III-го; уроженецъ Тобольской губерніи Псаломщикъ Дмитрій Алексѣевичъ *Пырьевъ* 42 лѣтъ, изъ высшаго отдѣленія Ишимскаго духовн. училища, въ семь приходѣ 12 лѣтъ, уроженецъ Тобольской губерніи.

214) **Казанско-Богородицкая церковь г. Тары**, двухъпрестольная, первый въ честь Казанской Божіей Матери, второй, въ придѣлѣ, во имя Трехъ Святителей Василия Великаго, Григорія Богослова и Іоанна Златоустаго, каменная, сооружена въ 1777 году, тиціемъ прихожанъ сей церкви купцовъ Неринныхъ, прочна, но не вмѣстительна. Приписныхъ деревень нѣтъ. Часовни есть три: 1-я—въ церковной оградѣ, деревянная, въ честь Казанской Божіей Матери, 2-я—каменная, во имя Св. Великомученика Георгія Побѣдоносца, построена на

берегу р. Иртыша, отъ церкви въ одной верстѣ, 3-я — деревянная, въ честь Преображенія Господня, построена за рѣкой Иртышемъ, на землѣ Нершиной. Причтовыхъ построекъ, а также земли нѣтъ. Причтъ жалованья отъ казны не получаетъ. Капитала церковнаго имѣется 900 р., % получается 34 р. 20 к. въ годъ; капиталъ причта 7,400 руб., % получается 321 руб. 10 к.; доходовъ въ братскую кружку получается 300 руб. въ годъ. На содержаніе Тарской церковно-приходской школы выдается изъ средствъ сей церкви 20 р. въ годъ. Въ приходѣ семь состоитъ православныхъ мужеска пола 302 д., женска пола 327 д.; раскольниковъ безпоповцевъ муж. п. 2 д., женска п. 2 д. Причтъ по штату положенъ изъ священника и псаломщика. Священникъ Петръ Ивановичъ *Павлиновъ*, 32 лѣтъ, окончилъ курсъ въ Тобольской духовной семинаріи, служитъ при сей церкви съ 1889 года Юля 20-го дня, имѣетъ набедренникъ и скуфью, родился въ селѣ Куликовскомъ, Тюкалинскаго уѣзда, сынъ діакона. И. д. псаломщика Трофимъ Матѳеевичъ *Варакосовъ*, 26 лѣтъ, окончилъ приходское училище, служитъ при сей церкви съ 1893 года 5 Декабря, родился въ селѣ Лонушинскомъ, Курганскаго уѣзда, Тобольской губ., сынъ крестьянина.

215) **Кладбищенская Тихвинская безприходная церковь г. Тары**, двухпрестольная, во имя Тихвинской Божіей Матери и Сочествія Святаго Духа, каменная, построена въ 1789 году тицаіемъ коммерціи совѣтника Ивана Феодоровича Нершина, прочна, довольно вмѣстительна. Въ сей церкви есть особо чтимая икона Божіей Матери Тихвинскія, краткое описаніе которой помѣщено ниже. По издавна установленному обычаю, бывають крестные ходы изъ всѣхъ городскихъ церквей въ сію церковь ежегодно въ храмовые праздники — въ день Сочествія Святаго Духа и въ день Тихвинскія иконы Божіей Матери — 26 Юня. Жалованья положено священнику 225 р. и псаломщику 75 р. въ годъ, изъ суммъ церковнаго капитала, на основаніи распоряженія Епархіальнаго Начальства, отъ 26 Марта 1874 года за № 3820. Церковнаго капитала 9,000 руб., процентовъ получается 329 руб. 20 к. въ годъ, причтоваго капитала 3,570 р., процентовъ получается 166 р. 12 к. въ годъ Дохода за молебны, панихиды

и проч. бываетъ до 400 р. въ годъ. По штату положено быть священнику и псаломщику. Протоіерей Петръ Васильевичъ *Софоновъ*, 52 л., студентъ Тобольской духовной семинаріи, священствуетъ съ 1889 года, имѣетъ набедренникъ, скуфью, камилавку и наперсный крестъ: уроженецъ слободы Викуловой, Тарскаго уѣзда. Діаконъ на вакансіи псаломщика Дмитрій Исавровичъ *Гусевъ*, 27 лѣтъ, изъ 1-го класса Тобол. духовной семинаріи, служитъ съ 1894 года; уроженецъ села Сосновскаго, Ялуторовскаго округа.

БЛАГОЧИНІЕ І ОБРУТА ТАРСКАГО УѢЗДА, ТОБОЛЬСКОЙ ГУБЕРНІИ.

Благочинный, Священникъ Михаилъ Михайловичъ *Голотубинъ*. (адресъ: Евгачинское почтово-тел. отдѣленіе въ с. Карташевское).

216) **Село Карташевское**, Тобольск. губ., Тарск. у., Карташевской волости, расположено на правомъ высокомъ берегу рѣки Иртыша, въ 100 верстахъ отъ уѣзднаго города Тары и въ 180 верст. отъ епархіальнаго г. Омска; ближайшее почтово-телеграфное отдѣленіе въ с. Евгачинскомъ, въ 35 верст., при Карташевскомъ волостномъ правленіи есть почтовое отдѣленіе, которое находится въ селѣ Пустынномъ въ 40 верстахъ; ближайшая желѣзно-дорожная станція Татарская въ 140 вер.; благочинный проживаетъ здѣсь; въ селѣ Карташевскомъ есть парходная пристань. Церковь во имя Казанской Божіей Матери, однопрестольная, каменная, прочная и вмѣстительная; построена тицаніемъ прихожанъ въ 1840 г. Привисныя деревни: Качусова и Большеникольская—объ въ 18 вер. и выселокъ Шадринскій въ 13 вер. Въ дер. Качусовой и Большеникольской имѣются часовни въ честь перенесенія мощей Святителя и Чудотворца Николая. Служба въ нихъ совершается въ дни празднованія Святителя, въ великій постъ и на Пасхѣ. Дома для священно-церковно-служителей общественныя, деревянныя, удобныя, съ такими-же прислугами. Усадебной земли положено на причтъ 4 десятины, сѣнобосной 9 десятинь и пахатной 90 десятинь. Земля удобная; причтъ

пользуется ею безпрепятственно. Жалованья отъ казны положено: священнику 400 руб., діакону 200 руб. и псаломщику 125 руб. Церковная сумма въ 539 руб. хранится въ Сберегательной кассѣ при Тарскомъ уѣздномъ казначействѣ; капиталовъ причта нѣтъ; братскаго дохода бываетъ до 250 р. въ годъ. Въ церковно-приходской школѣ обучается мальчиковъ 15 и дѣвочекъ 4; дѣтей внѣ школы мальчиковъ 106 и дѣвочекъ 115; учитель жалованья получаетъ изъ губернскаго земскаго сбора 60 руб. въ годъ. Школа помѣщается въ собственномъ зданіи. Населенія мужеска пола 979 д. и женска пола 1,014 д., всѣ православнаго вѣроисповѣданія; раскольниковъ въ приходѣ нѣтъ. По штату положено быть священнику, діакону и псаломщику. Священникъ Михаилъ Михайловичъ *Голошубинъ*, 30 лѣтъ, окончилъ курсъ въ Тобол. дух. семинаріи, священникомъ при мѣстной церкви съ 8 Октября 1891 года, имѣеть набедренникъ, сынъ крестьянина деревни Шамаевской, Тобольскаго уѣзда и губерніи. Діаконъ Александръ Алексіевичъ *Пантелевъ*, 36 лѣтъ, сынъ священника, изъ 2-го класса той-же Тобол. дух. семинаріи, въ должности діакона при мѣстной церкви съ 14 Іюня 1899 года. Псаломщикъ Алексій *Зиновьевъ*, 32 лѣтъ, сынъ священника, изъ 3-го класса той-же семинаріи, псаломщикомъ при сей церкви состоитъ съ 4 Ноября 1895 года.

217) **Село Большерѣцкое**, Тобольск. губ., Тарскаго у., Такмыкской волости, при рѣкѣ Иртышѣ, судоходной: почтово-телеграфное отдѣленіе въ селѣ Евгацинскомъ въ 40 вер., корреспонденція получается изъ с. Евгацинскаго и изъ Такмыкскаго волостнаго правленія въ 19 в., отъ уѣзднаго города въ 100 вер., отъ епархіальнаго въ 160 вер., отъ мѣстнаго благочиннаго въ 5 верстахъ. Церковь въ честь Рождества Іоанна Предтечи (24 Іюня), престолъ въ ней одинъ, деревянная, построена на средства прихожанъ въ 1865 году, прочна, и вмѣстительна. Приписныя деревни: Почекуева 12 в., Гуципа 10 в., Шиницына 8 в., Моховской 9 в., Красный Яръ 5 в., Осихина 12 в., Безстрашниковая 13 в., поселки: Кирсановскій 6 в., Мало-Каяоркульскій 9 в., Половцевскій 14 в., пренятствій въ общеніи нѣтъ: деревни Сухокарасукская 35 в. и Курносова 25 в., пренятствуютъ рѣчки и болота. Есть двѣ

часовни: въ д. Сухокарасукекой и д. Осихиной, — богослуженіе въ нихъ совершается раза три-четыре въ годъ и въ дни Св. Четырдесятницы, изъ праздничныхъ дней богослуженіе совершается въ часовняхъ неопустительно въ дни памяти святыхъ, въ честь коихъ построены часовни, а въ другое время по усмотрѣнію причта и приглашенію крестьянъ тѣхъ деревень. Дома для священника и псаломщика ветхіе, тѣсные и холодные, прислуга гнилая. Домъ для діакона устроенъ недавно изъ стараго лѣса, помѣщеніе удобное, но постройка неудовлетворительна, а прислуга изъ гнилаго лѣса; земли пахатной 90 десят. и сѣнокосной 9 дес., на сѣнокосной землѣ есть мелкій лѣсъ; усадебной земли нѣтъ; пахатная земля удобная, причтъ пользуется ею безпретензивно: сѣнокосная земля неудобная — мѣсто болотистое. Жалованья отъ казны положены: священнику 130 р. и псаломщику 40 р. въ годъ. Капиталовъ церкви билетами 513 р. 81 к., капиталовъ причта 1100 руб., проценты съ капитала церковнаго не получаются, но присчитываются къ капиталу, съ капитала-же причта получается процентовъ 42 руб.; братскаго дохода среднимъ числомъ поступаетъ 500 р. въ годъ. Церковно-приходская школа есть въ селѣ: обучается въ ней до 20 мальчиковъ и до 10 дѣвочекъ; въ школы остается по всему приходу до 200 мал. и до 150 дѣвочекъ; школа содержится на средства волости, церкви и приходскаго попечительства, помѣщается въ собственномъ зданіи, учитель получаетъ жалованья 150 руб. въ годъ отъ Уѣзднаго отдѣленія Училищнаго Совѣта изъ суммъ губернскаго земскаго сбора. Населенія мужеска пола 2,080 д. и женска пола 2,046 д. православные, въ томъ числѣ уклонившихся въ расколъ муж. п. 87 д. и жен. п. 110 д.; уклонившіеся въ расколъ принадлежать къ поморскому согласію. Наибольшее число уклонившихся въ расколъ въ селѣ Большербѣжкомъ. Отношенія между православными и раскольниками мирныя, раскольники, въ большинствѣ люди состоятельные, держатъ въ матеріальной зависимости православныхъ; религіозныхъ споровъ не бываетъ. Уклонившіеся въ расколъ люди безграмотные и держатся раскола не по убѣжденію, а исключительно потому, что такъ вѣровали и поступали ихъ отцы и дѣды: раскольники сами не знаютъ, что такое рас-

коль вообще и поморское согласіе въ частности. Причта по штату положено: священникъ, діаконь и псаломщикъ. Священникъ Василій Іоанновичъ *Шалабановъ*, 27 лѣтъ, окончилъ курсъ въ Тобольской духовной семинаріи, сынъ священника Тобольской губерніи, въ настоящемъ приходѣ священствуесть 6 лѣтъ, имѣесть набедренникъ. Діаконь Сусеонъ Дмитріевичъ *Поповъ*, 44 лѣтъ, сынъ священника Тобольск. губерніи, образованіе получилъ въ Омской учительской семинаріи, въ настоящемъ приходѣ 2 года. И. д. псаломщика Алексій Александровичъ *Шайтаровъ*, 26 л., сынъ Тобольскаго мѣщанина, обучался въ образцовой школѣ при Тобол. духов. семинаріи и въ первомъ классѣ ветеринарной школы, въ настоящемъ приходѣ 5 лѣтъ.

218) **Село Артынское**, Тобольск. губ., Тарск. у., Такмыкской волости, расположено при несудоходной рѣчкѣ Артынкѣ. На разстояніи одной версты отъ села Артынскаго протекаетъ судоходная рѣка Иртышъ. Ближайшій вокзалъ въ г. Омскѣ въ 185 в., ближайшее почтовое отдѣленіе при Такмыкскомъ волостномъ правленіи въ 10 верстахъ, телеграфная станція при селѣ Евгачинскомъ въ 30 вер., уѣздный городъ Тара въ 90 вер., мѣстный благочинный въ 5 верстахъ. Церковь въ честь иконы Божіей Матери Знаменія, однопрестольная, деревянная, крѣпка и вмѣстительна, построена тѣнцемъ торгующихъ крестьянъ села Артынскаго Дмитрія и Константина Іоанновичей Девятериковыхъ. Къ приходу принадлежить выселокъ Мало-Сперанскій въ 12 вер., сообщеніе удобное; въ селѣ Артынскомъ имѣется деревянная часовня, построенная тѣми-жи братьями Девятериковыми въ 1879 году. Домъ для священника построилъ братьями Девятериковыми, деревянный, помѣстительный и удобный: при домѣ имѣется всѣ необходимыя службы. Домъ для псаломщика купленъ строителемъ храма Константиномъ Іоанновичемъ Девятериковымъ, пятистѣнный, помѣстительный, но не совсѣмъ достроенный; прислуги при немъ нѣтъ. Для причта Артынскимъ обществомъ выдѣлено изъ ихъ надѣла 102 десятины: 3 дес. усадебной, 80 д. пахатной, 9 д. сѣнокосной и 10 д. лѣсной; вся земля удобная и пользуется ею причтъ безпренятственно. Содержанія положено отъ казны: священнику 400 рублей въ годъ и

псаломщику 125 р., каковыя причтъ получаетъ изъ Тарскаго уѣзднаго казначейства: капиталовъ церкви и причта нѣтъ; братскаго кружечнаго дохода въ годъ бываетъ до 400 руб. Церковно-приходской школы нѣтъ. Населенія мужеска пола 644 д., женска пола 667 д., всѣ православныя. По опредѣленію Святѣйшаго Синода, состоявшемуся Іюня 13 дня 1897 г., положено по штату быть священнику и псаломщику. Священникъ Николай Павловичъ *Сиротинъ*, 30 лѣтъ, окончилъ 4 класса Нижегородской духовной семинаріи, въ семь приходѣ 3 года; награды не имѣетъ; родомъ изъ села Успенскаго, Ардатовскаго уѣзда, Нижегородской губерніи. Псаломщикъ Николай Александровичъ *Безоновъ*, 30 лѣтъ, изъ 1 класса Тобольской духовной семинаріи, въ семь приходѣ 3 года; награды не имѣетъ; родомъ изъ села Бекетовки, Инзарскаго у., Пензенской губерніи.

219) **Слобода Такмынская** Тобольск. губ. Тарскаго у., Такмынской волости; при судоходной рѣкѣ Иртышѣ; ближайшій вокзалъ желѣзной дороги Татарка, Каинскаго округа, Томской губерніи, въ 140 верстахъ; почтово-телеграфное отдѣленіе Евганцинское въ 20 верстахъ; корреспонденція всякаго рода получается изъ волостнаго правленія въ слободѣ Такмынской: уѣздный городъ въ 80 верстахъ, епархіальный въ 200 верстахъ; мѣстный благочинный въ 15 верстахъ. Церковь въ честь Преображенія Господня, однопрестольная, деревянная на каменномъ фундаментѣ, крытая желѣзомъ, прочна и вмѣстительна. Приписныя деревни: Рѣшетникова въ 7 верстахъ, Ботвина въ 10 вер., Байгачи въ 15 вер., Ямина въ 15 верст., Криводанова въ 15 вер., Катаева въ 8 вер., Бызовка въ 6 вер., Максимова въ 5 вер., и Сеткилова въ 5 вер., сообщеніе со всѣми деревнями удобно; часовень въ приходѣ шесть, богослуженіе въ нихъ совершается во дни тѣхъ святыхъ, въ память которыхъ онѣ освящены. Для причта имѣются два общественныхъ дома въ нихъ живутъ священникъ и діаконъ; для псаломщиковъ домовъ нѣтъ; оба дома для жительства удобны. Причтовой земли 180 десятинъ пахатной и лѣсной, сѣнокосной 16 десятинъ, усадебной 3 десят., землю пользуется причтъ безпрепятственно. Жалованья отъ казны положено священнику 137 руб. 20 коп. и псаломщикамъ по 35 руб. 28

кон., діакону жалованья не положено; капитала церкви 1237 руб. 78 кон., и причта 1562 руб. 22 кон., $\frac{1}{100}$ $\frac{1}{100}$ получаетъ въ годъ на капиталъ церкви 64 руб. 35 кон., на капиталъ причта 57 руб.; дохода въ братскую кружку бываетъ до 600 руб. въ годъ. Населенія въ приходѣ: православнаго муж. пола—1651 д. жейскогo—1708 д., инославнаго муж. пола—5 женскаго—3, и иновѣрнаго муж. пола—22, женскаго—25; раскольниковъ въ приходѣ съ ихъ семействами муж. пола 15 д женскаго—23 д; принадлежать они къ слѣдующимъ толкамъ: Австрійскому—7 чел., Поморскому—30 чел. и Поповицкѣ—1 человекъ; православное населеніе относится къ нимъ съ сожаленіемъ, какъ погибающимъ чадамъ церкви, раскольники къ православнымъ враждебно. По штату положено состоятъ священнику, діакону и двумъ псаломщикамъ. Священникъ Василій Іоанновичъ *Вознесенскій*, 39 л., изъ 3 кл. Тобольской Дух. Семинаріи, уроженецъ Тобольской губерніи, имѣеть набедренникъ. Діакопъ Алексій Павловичъ *Сиротинъ*, уроженецъ Нижегородской губ. Псаломщикъ Александръ Александровичъ *Злобинъ*, 23 лѣтъ, окончилъ курсъ въ сельскомъ училищѣ, служитъ съ 12 Іюля 1897 года, имѣеть стихарь, уроженецъ Вятской епархіи. Псаломщикъ Константинъ Александровичъ *Рыциковъ*, 36 лѣтъ, окончилъ курсъ въ Тарскомъ уѣздномъ училищѣ, служитъ съ 10 Іюня 1899 года, уроженецъ Тобольской губ.

220) **Село Новорождественское**, Тобольск. губ., Тарск. у., Такмыкской волости, расположено по правому берегу рѣчки Куруши,—несудоходной; ближайшій вокзалъ желѣзной дороги Омскъ въ 200 верст., почтово-телеграфное отдѣленіе въ селѣ Евгацинскомъ—въ 35 верстахъ, уѣздный городъ въ 100 верст., мѣстный благочинный въ 15 верст. Церковь во имя св. Апостола и Еванг. Іоанна Богослова, однопрестольная, деревянная, новая, выстроена въ 1896 году на средства фонда имени Императора Александра III съ участіемъ протоіерея Кронштадскаго Андреевскаго собора Іоанна Сергіева прочна и вмѣстительна. Крестные ходы бываютъ по заведенному обычаю въ м. Іюнь по засѣяннмъ хлѣбомъ полямъ. Въ составъ Новорождественскаго прихода входятъ деревни: Костино въ 3 верстахъ и Малоикольское въ 5 верст., въ сообщеніи пре-

пятствій нѣтъ: молитвенныхъ домовъ и часовенъ нѣтъ. Причтовые постройки въ краѣне незавидномъ положеніи, дома построены изъ гнилыхъ бревенъ, холодные, тѣсные и вообще неудобныя для жительства. Надворныхъ построекъ кромѣ двухъ амбаровъ нѣтъ. Земли вмѣстѣ со школьною 120 десятинъ: пахатной 49, сѣнокосной 8, лѣсу 14, неудобной 49 десятинъ. Землею причтъ пользуется безпренятственно, арендная плата 40 коп. за десятину. Казеннаго жалованья положено священнику 400 рублей, и псаломщику 125 рублей въ годъ: капиталовъ церкви и причта нѣтъ: дохода въ братскую кружку бываетъ 150 рублей. Церковно-приходской школы нѣтъ: министерская, выстроенная въ 1899 году, еще не открыта. Населенія мужеска пола 811, женска 689 душъ, всѣ православнаго вѣроисповѣданія. Причтъ положено: священникъ и псаломщикъ. Священникъ Ѳеодоръ Іоанновичъ *Аделфинъ*, 34 лѣтъ, изъ 4 класса Владимірской Духовной Семинаріи, въ настоящемъ приходѣ съ Ноября 1897 года, уроженецъ с. Бутылицъ Мелениковского уѣзда Владимір. губ. сынъ священника. Псаломщикъ Ѳеодоръ Іоанновичъ *Сатурскій*, 23 лѣтъ, изъ 2 класса городского училища, въ означенномъ приходѣ съ Декабря 1897 года, родомъ изъ села Панигорева, Горбатовскаго уѣзда Нижегородской губ. сынъ личнаго гражданина.

221) **Село Копьевское**, Тобольск. губ. Тарск. у., расположено на болотахъ; корреспонденція получается изъ Шустынского волостнаго правленія въ 26 верстахъ; отъ г. Омска въ 180 верстахъ, отъ мѣстнаго благочиннаго въ 30 верст., судоходная рѣка и пристань въ селѣ Карташевскомъ въ 30 верст. Церковь во имя Святителя и Чудотворца Николая, однопрестольная деревянная, на каменномъ фундаментѣ, построена въ 1840 году по завѣщанію Коллежскаго Регистратора Горожанскаго; прочна и помѣстительна: иконостасъ въ церкви ветхій и требуетъ перемѣны. Въ приписной деревнѣ Рѣзиной въ 22 верст. есть церкви, домовъ при ней нѣтъ: служба совершается по назначенію мѣстнаго священника и нарочито въ престольный праздникъ Покрова Пресвятыя Богородицы. Для священника и псаломщика имѣются дома деревянные: у перваго приличный, но безъ прислуги, у втораго не помѣстительный, холодный и тоже безъ прислуги. Земли пахатной 90 де-

сятинъ и сѣнокосной 9 десят. Плаги на землю есть. Причтъ пользуется ею безприсяжно. Жалованья получаютъ: священникъ 140 руб. и псаломщикъ 36 руб.; капиталъ церкви 499 р. 84 к., и на устройство новаго иконостаса собрано денегъ 600 рублей: сколько бываетъ братскаго дохода—не извѣстно. Есть церковно-приходская школа, деревянная, изъ двухъ комнатъ, построенная на общественныя средства. Учительница жалованья получаетъ 150 р. въ годъ изъ суммъ земскаго сбора; обучается мальчиковъ 15, дѣвочка одна. Населенія мужеска пола 1600 душъ, женска 1692 душ.: раскольниковъ муж. п. 4 д. и ж. п. 6 д. По штату 1885 г. положено быть священнику, діакону и двумъ псаломщикамъ. И. д. псаломщика Юна Юновичъ *Покровский*, изъ духовнаго училища 21 года. И. д. псаломщика, изъ лишенныхъ свящ. званія Александръ *Меньшенинъ*, 55 л. окончившій курсъ въ Тоб. Дух. Семинаріи.

222) **Село Могильно-Посельское**, Тобольск. губ. Тарск. у., Карташевской волости, при 2-хъ озерахъ: Могильскомъ и Сухомъ: судоходная рѣка Иртышъ отъ села въ 10 верстахъ, несудоходная рѣка Кареукъ въ 5 верстахъ, желѣзно-дорожный ближайшій вокзалъ въ г. Омскѣ въ 155 верст.; почтово-телеграфное отдѣленіе въ селѣ Еврацинскомъ въ 60 верст., корреспонденція получается изъ Карташевскаго волостнаго правленія, которое находится въ селѣ Пустынномъ въ 18 верст., уѣздный г. Тара въ 120 верст., епархіальный городъ въ 150 верстахъ, мѣстный благочинный въ 30 верстахъ. Церкви въ честь Введенія во храмъ Пресвятыя Богородицы, однопрестольная, деревянная, построена въ 1873 году стараніемъ прихожанъ, ветхая, и весьма непомѣстительная. Къ приходу приписаны деревни: Могильно-Сибирская въ 1 вер.; Мохово-Озерская—въ 12 вер.; участокъ Веселый въ 20 вер.; участокъ Лебяжій—въ 8 вер.; Рямовка—въ 6 вер.; Бабинская—въ 6 вер.; Могулинская—въ 9 вер.; Зарѣчно-Буганская—въ 6 вер.; Каиркульская въ 8 верстахъ, съ послѣдними двумя деревнями сообщеніе весной не удобно. Часовень и мол. домовъ нѣтъ. Для священника домъ съ прислугами не совѣтъ удобный за ветхостію, для діакона дома нѣтъ, псаломническій домъ съ прислугой за ветхостію совѣтъ разваливается У причта уса-

дебной земли нѣтъ, пахатной земли съ мелкимъ лѣсомъ—90 десятинъ, сѣнокосной 9 десятинъ, послѣдняя не удобна, находится на болотѣ; причтъ земель почти не пользуется. Отъ казны положено жалованья въ годъ священнику 300 руб., псаломщику 100 руб., діакону жалованья нѣтъ. Причтоваго капитала нѣтъ; дохода въ братскую кружку бываетъ до 200 руб. Церковно-приходская школа есть; обучается 25 мальчиковъ и 3 дѣвочки, внѣ школы остается мальчиковъ 151 и дѣвочекъ 175; содержится на средства волости, церкви и кружечнаго сбора, помѣщается въ собственномъ зданіи. Учительница получаетъ жалованья 150 руб. въ годъ отъ епархіальнаго училищнаго совѣта, и 30 руб. изъ Карташевскаго волостнаго правленія. Жителей православныхъ мужеска пола 1554 д. женска пола 1590 д., раскольниковъ—2 души. По штату положено быть: священнику, діакону и псаломщику. Священникъ Василій Ілюдоровичъ *Ілюдоровъ*, 37 лѣтъ, образованіе получилъ въ учительской Семинаріи и на миссіонерскихъ курсахъ, въ на настоящемъ мѣстѣ съ 1896 г. 19 мая. Имѣетъ серебрянную медаль на Александровской лентѣ, серебрянный знакъ св. равноапостольныя Нины на свѣтло-фіалетовой лентѣ, серебрянный знакъ Холмскаго братства, набедренникъ, фіолетовую скуфью; уроженецъ Пермской губ. Осинскаго уѣзда, д. Елпочихи. И. д. псаломщика запрещенный священникъ Павелъ—*Меньшенинъ*, 66 л.; окончившій курсъ въ Тобольской духовной Семинаріи въ 1858 г. Юля 16; на настоящемъ мѣстѣ находится съ 1873 г. Юля 17, уроженецъ Ишимскаго уѣзда села Фирсовскаго.

223) Село Пустынское, Тобольск. губ., Тарск. у., Карташевской волости, при рѣкѣ Иртышѣ; ближайшая почтово-телеграфная станція въ селѣ Еврацинскомъ въ 60-ти верстахъ; почтовая оцерация при Карташевскомъ волостномъ правленіи въ селѣ Пустынскомъ; отъ уѣзднаго города въ 120-ти верстахъ, отъ епархіальнаго въ 140 вер., отъ мѣстнаго благочиннаго въ 30-ти верстахъ. Церковь во имя Святыя Троицы, однопрестольная, деревянная, построена въ 1833 г. на средства прихожанъ, прочна и вмѣстительна. Приписныя деревни: Тунгулинская въ 6 в., Хуторечья въ 7 в., Бенцульская въ 18 верст.; поселки: Прибрежный въ 15 в., Стенной въ 20 в. (онъ-же Покровскій)

и Николаевскій въ 17 верстахъ; сообщеніе съ ними удобное; часовенъ и молитвенныхъ домовъ въ приходѣ нѣтъ. Для священника и псаломщика имѣются деревянные дома съ прислугами, для жительства удобные; на причтѣ положено земли пахатной 90 и сѣнокосной 9 десятинъ, лѣсу и усадебной земли нѣтъ; пахатная земля удобна, а сѣнокосная не удобна; причтѣ пользуется землею безпрепятственно. Жалованія отъ казны положено: священнику—130 руб. и псаломщику—44 руб.; капиталовъ причта нѣтъ; капитала церкви 229 рублей; дохода въ братскую кружку поступаетъ до 500 руб. въ годъ. Церковно-приходскихъ школъ и школъ грамоты въ приходѣ нѣтъ. Въ селѣ есть приходское училище Министерства Государствъ. Имуществъ, обучается 27 мальч. и 7 дѣвочекъ; учительница получаетъ 200 руб. въ годъ, законоучитель 60 р. Населенія: мужеска пола—1372 д. женска пола—1339 д., въ томъ числѣ католиковъ муж. п.—2. По штату положено быть священнику, діакону и псаломщику. Священникъ Іоаннъ Θεодосіевичъ *Рычковъ*, 28 лѣтъ, окончившій курсъ въ Тобольской духовной Семинаріи; опредѣленъ въ настоящій приходъ въ 1892 году 21-го Сентября; имѣетъ серебряную медаль въ память Императора Александра III и набедренникъ. Уроженецъ Туринскаго уѣзда, Том. губ.—Псаломщикъ Павелъ Іоанновичъ *Соколовъ*, 30 лѣтъ, окончившій курсъ въ Тобольскомъ духовномъ училищѣ; опредѣленъ въ настоящій приходъ 30-го Января 1893 года, имѣетъ стихарь; уроженецъ Тарскаго уѣзда, Том. губ.

224) **Село Евгацинское**, Тарск. у., Тобольск. губ., Логиновской вол., расположено на лѣвомъ берегу р. Иртыша; въ селѣ находится почтово-телеграфное отдѣленіе; отъ города Омска въ 240 верст., отъ мѣстнаго благочиннаго въ 35 верстахъ. Церковь во имя Святителя и Чудотворца Николая, однопрестольная, деревянная; построена въ 1847 году на средства прихожанъ; ирочна и вмѣстительна. Къ Евгацинскому приходу принадлежатъ деревни: Мѣшкова въ 1½ вер., Токатова въ 7 вер. (за р. Иртышомъ), Красный яръ въ 8 вер., Илья-Карга въ 20 вер., Егатова въ 24 вер., Коршуново въ 20 вер., Неушкоево въ 20 вер., Михайловскій посел. въ 12 вер., Новгородцево въ 15 вер., Черниговская въ 14 вер.,

Колбыши въ 4 верстахъ. Дома для священника и псаломщика есть деревянные съ необходимыми служебными пристройками, для діакона дома нѣтъ. Земли на причтъ пахатной 90 десятинъ и сѣнокосной 9 десятинъ; землею причтъ пользуется безпрепятственно. Жалованья положено священнику 130 руб., псаломщику 44 руб. въ годъ изъ суммъ Государственнаго казначейства, діакону жалованья нѣтъ; капиталъ причта 16000 руб., $\frac{1}{2}\%$ на нихъ получается 608 руб. въ годъ; церковнаго капитала нѣтъ; братскаго дохода въ годъ бываетъ до 600 руб. Церковно приходскія школы двѣ: 1) въ с. Евгацинскомъ съ 39 учащимися, номѣщается въ собст. зданіи, содержится на средства попечителя школы Павла Васильевича Мельникова, учитель получаетъ 60 р. въ годъ изъ училищнаго совѣта, учительница 150 р. отъ попечителя. 2) въ деревнѣ Токатовой съ 27 учащимися, номѣщается въ наемной квартирѣ, содержится на средства училищнаго совѣта, учительница получаетъ 150 руб. въ годъ; въ школы остается дѣтей около 280 душъ. Населенія муж. пола 1580 д., жен. пола 1642 д., всѣ православные, за исключеніемъ самаго незначительнаго числа уклонившихся въ расколъ въ давнее время. По штату положено состоять священнику, діакону и псаломщику. Священникъ Василій Феодоровичъ *Парфеновъ* 36 лѣтъ, студентъ Нижегородской духовной Семинаріи, въ приходѣ съ 25 марта 1886 года; награжденъ набедренникомъ; уроженецъ с. Черновскаго, Сергачскаго уѣзда, Нижегородской губерніи. Діаконъ Іоаннъ Михайловичъ *Казариновъ* 35 лѣтъ, изъ 1 класса Омской учительской Семинаріи; въ приходѣ состоитъ съ 26 іюня 1894 года; сынъ священника.

225) Село Муромское, Тобольск. губ., Тарск. у., Бергамаской вол. на лѣвомъ берегу рѣки Тары, не судоходной; желѣзная дорога отъ села Муромскаго въ 150 вер., ближайшій вокзалъ Татарка; почтово-телеграфная станція Евгацинская въ 40 верстахъ, уѣздный городъ въ 100 вер., епархіальный городъ въ 258 верстахъ; мѣстный благочинный въ 40 верстахъ. Церковь во имя Святителя и Чудотворца Николая, деревянная, построена въ 1854 году прихожанами по плану и фасаду, утвержденному Преосвященнымъ Афанасіемъ, Епископомъ Тобольскимъ и Сибирскимъ. Въ 1889 году расширена съ

двухъ сторонъ по плану, утвержденному Преосвященнымъ Аврааміемъ, прочна и вмѣстительна Приписное село Петро-Павловское въ 5 вер. деревни: Нижній Сюткесь въ 1½ верст., Верхній Сюткесь въ 5 вер., Гурова въ 10 вер., Кокшелева въ 7 вер., Мысовая въ 15 вер., Дурнова въ 15 вер., Луговая въ 20 вер., Плодбище въ 20 вер., Самохвалова въ 22 вер., Курнева въ 25 вер., Неупокоева въ 25 вер., Мельничная въ 12 вер., Кондратьева въ 25 вер., Тармаклинская въ 25 вер., Тамочная въ 30 вер., и Бакмакская въ 35 верстахъ; со всѣми деревнями сообщеніе удобно; въ приходѣ молитвенныхъ домовъ и часовенъ нѣтъ. Приписное село Петропавловское Тобольской губерніи, Тарскаго уѣзда, Бергамаской волости, на правомъ берегу рѣчки Шайтанки, не судоходной. Церковь во имя св. апостоловъ Петра и Павла, однопрестольная, деревянная, построена на средства статскаго совѣтника Николая Іоанновича Давыдовскаго въ 1891 году по плану, утвержденному Преосвященнымъ Аврааміемъ прочна и вмѣстительна. Служба совершается Муромскимъ причтомъ. Для причта въ с. Муромскомъ имѣется четыре деревянные дома, въ которыхъ живутъ два священника, діаконъ и псаломщикъ; одинъ псаломщикъ въ квартирѣ, нанимаемой отъ прихода; дома для жилья не у всѣхъ удобны. Пахатной земли на причтъ отведено 270 десят., сѣнокосной 27 десят., лѣсу нѣтъ; усадебной земли 3 десят.; пахатная земля всѣмъ причтомъ отдается въ аренду, сѣнокосной же пользуется причтъ. Жалованья положено 1-му священнику 156 руб. 80 коп., 2-му священнику 106 руб. и двумъ псаломщикамъ по 35 руб. 32 коп. каждому; все жалованье получается отъ казны; діакону жалованья нѣтъ. Капиталовъ причта нѣтъ, капиталъ церкви 712 руб.; кружечнаго дохода получается до 900 руб. въ годъ. Въ приходѣ есть двѣ церковно-приходскихъ школы: 1-я въ селѣ Муромскомъ, содержится на средства прихожанъ, помѣщается въ нарочито устроенномъ зданіи; учительница получаетъ жалованья отъ училищнаго совѣта 150 руб. въ годъ; 2-я въ Петро-Павловскомъ винокуренномъ заводѣ; содержится на средства хозяина завода Г. Давыдовскаго, учительница получаетъ 200 р. въ годъ; въ Муромской школѣ учится 3 мальч. и 32 дѣв., въ Петро-Павловской 45 человекъ. Населенія мужеска пола

2921 д. женска 2720 всѣ православные, другихъ вѣроисповѣданій въ приходѣ нѣтъ, раскольниковъ тоже. Причта по штату положено: два священника, діаконъ и два псаломщика. Старшій священникъ Василій Дмитріевичъ *Караулициковъ*, 49 л., студентъ Тобольской дух. Семинаріи, имѣеть наперсный Синодскій крестъ и орденъ св. Анны 3-й ст. Священникъ Евгенийъ Евграфовичъ *Серебренниковъ*, 25 лѣтъ, окончившій курсъ въ Тобольской Семинаріи, въ Муромскомъ приходѣ съ 1896 года, уроженецъ Тобольской губерніи. Діаконъ Михаилъ Петровичъ *Аппеновъ*, 39 лѣтъ, изъ 3 класса Тобольской духовной Семинаріи, въ Муромскомъ приходѣ служитъ съ 1883 года. На псаломщической вакансіи діаконъ Алексѣй Евграфовичъ *Серебренниковъ*, изъ 2-го класса Тобольской дух. Семинаріи, въ приходѣ служитъ съ 1897 года, оба родомъ Тобольской губерніи. И. д. псаломщика Павелъ Георгіевичъ *Денисовъ*, 28 лѣтъ, окончившій курсъ въ Тобольской духовномъ училищѣ, въ приходѣ служитъ съ 1890 года, родомъ Тобольской губерни.

226) **Слобода Бергамакская**, Тобольск. губ., Тарск. у., Бергамакской вол., при рѣчкахъ Тарѣ и Бергамакѣ, несудоходныхъ; ближайшая желѣзно-дорожная станція Татарка въ 160 верстахъ; почтово-телеграфное отдѣленіе въ селѣ Еващинскомъ въ 25 вер.; почтовая станція въ селѣ Муромскомъ при волостномъ правленіи въ 15 вер., откуда и получается корреспонденція, уѣздный городъ въ 85 вер., епархіальный городъ въ 270 вер.: мѣстный благочинный въ 45 верстахъ. Церковь во имя Св. Живоначальной Троицы, однопрестольная, построена въ 1884 году иждивеніемъ прихожанъ, съ разрѣшенія Преосвященнѣйшаго Василя, Епископа Тобольскаго, по плану и фасаду, утвержденному Преосвященнымъ Ефремомъ, Епископомъ Тобольскимъ, освящена 7 Мая 1885 года, деревянная, на каменномъ фундаментѣ, съ такою-же въ связи колокольнею, крѣпка, обшита тесомъ, выкрашена масляною бѣлою краскою, покрыта желѣзомъ и обнесена выкрашеною рѣшетчатою деревянною оградою; вмѣщаетъ 400 человекъ. При церкви пятистѣнная деревянная сторожка для караула. Крестные ходы бывають въ приходѣ: по домамъ прихожанъ въ Св. Пасху и по полямъ лѣтомъ, во всѣхъ деревняхъ прихода.

Къ приходу принадлежатъ слѣдующія деревни: Лисина въ 3 в.,
 Окунева въ 10 вер., Рязанскій выселокъ въ 25 вер. и 1-й
 Вятскій выселокъ въ 35 верстахъ. Въ сообщеніи съ двумя
 послѣдними отдаленными выселками препятствуютъ въ весеннее
 время болотистыя мѣста и разливы рѣкъ Тары и Бергамака.
 Общественныхъ домовъ для причта два: для священника и
 псаломщика, оба деревянные, съ прислугою, удобные. На
 причтъ земли положено: пахатной 90 десятинъ, сѣнокосной
 9 десятинъ и усадебной 3 десят., въ томъ числѣ неудобной:
 пахатной 20 дес. и сѣнокосной 2 десят.; причтъ пользуется
 землею безпрепятственно. На содержаніе причта положено отъ
 казны жалованья: священнику 106 р. и псаломщику 35 руб.
 28 к. Капиталовъ причта нѣтъ. Въ церкви хранятся: четыре
 свидѣтельства 4⁰/₁₀₀ ренты на имя церкви: 1) два свидѣтель-
 ства за № 9702 на 100 и за № 2718 на 200 рублей и
 2) два свидѣтельства за № 50032 на 100 рублей и за №
 1122 на 200 руб., всего на шестьсотъ рублей, процентовъ
 по нимъ получается 22 руб. 80 коп. въ годъ, и по книжкѣ
 Тарской Сберегательной кассы при Казначействѣ, за № 1923,
 на 75 р.; добровольныхъ даваній въ пользу причта за требо-
 исправленія получается около 300 рублей въ годъ. Церковно-
 приходская школа есть, открыта въ 1888 году, помѣщается
 въ церковной сторожкѣ, содержится на средства церкви и не-
 большихъ пожертвованій, случайныхъ, отъ прихожанъ, обу-
 чается 22 мальчика и 4 дѣвочки; учительница жалованья по-
 лучаетъ 150 руб. въ годъ изъ земскаго сбора. Въ слободѣ
 Бергамаской имѣется министерская школа, учащихся въ ней
 21 мальчикъ и 2 дѣвочки, всего 23 человекъ. Законоучитель
 получаетъ 60 р. въ годъ. Остается внѣ школы 88 мальчикъ.
 и 142 дѣвоч. Населенія въ приходѣ мужеска пола 922 д.,
 женска пола 952 д., всѣ православнаго вѣроисповѣданія. По
 Высочайше утвержденному 16 Февраля 1885 года росписанію
 штатовъ положено состоять при сей церкви: священнику,
 діакону и псаломщику. Священникъ Михаилъ Ивановичъ *Лю-*
бавскій, 31 года, родился въ гор. Сапожкѣ, Рязанской губ.,
 окончилъ курсъ Рязанской духов. семинаріи, въ настоящемъ
 приходѣ съ 15 Мая 1899 года, имѣетъ медаль въ память
 въ Бозѣ почивнаго Императора Александра III. Діаконъ на

псаломщической вакансіи Николай Евгеніевичъ *Переберинъ*, 26 лѣтъ, родился въ с. Манайскомъ, Ялutorовскаго уѣзда, Тобольской губерніи, изъ 1-го класса Тобольской духовной семинаріи, въ настоящемъ приходѣ съ 18 Сентября 1890 г.

227) **Село Логиновско - Хорошковское**, Тобольск. губ., Тарск. у., Логиновской волости, расположено на берегу р. Иртыша. Лѣтъ двадцать тому назадъ упомянутое село находилось на правой сторонѣ Иртыша и церковь построена была на самомъ берегу рѣки. Такъ какъ Иртышъ во время разлива подмывалъ дома и церковь и каждый разъ причинялъ жителямъ не мало горя, то жители принуждены были переселиться въ 1880 году на лѣвый берегъ Иртыша въ верстахъ 4 отъ прежняго мѣста, куда перенесена была и церковь въ томъ-же году. На прежнемъ мѣстѣ остались только жалкіе остатки прежняго села. Впрочемъ, тамъ живутъ еще нѣсколько домохозяевъ, которые занимаются, главнымъ образомъ, рыболовствомъ, но и тѣхъ не въ далекомъ будущемъ Иртышъ заставитъ переселиться на новое мѣсто. Корреспонденція получается въ волости. Разстояніемъ село отъ уѣзднаго города 40 в., отъ благочиннаго 55 в. и отъ гор. Омска 255 верстъ. Церковь во имя Св. Николая Чудотворца, деревянная, на каменномъ фундаментѣ, съ такою-же колокольнею, прочна и вмѣстительна, построена въ 1799 году иждивеніемъ прихожанъ: въ 1899 году 6 Декабря прихожане праздновали столѣтіе со дня построенія церкви. Въ память этого событія прихожанинъ крестьянинъ с. Логино-Хорошковскаго обновилъ ризы на всѣхъ иконахъ, что стоило 500 руб., въ томъ-же году прихожанами церковь обновлена внутри и снаружи. Къ Логиновскому приходу приписано село Усть-Тарское въ 12 вер. и деревни отъ 4 до 20 верстъ. О началѣ Усть-Тарскаго села и постройки въ ономъ церкви никакихъ письменныхъ документовъ не имѣется, а народное преданіе относитъ образованіе сего прихода и постройку въ немъ церкви къ 1752—1753 годамъ, объясняя о семъ случаѣ слѣдующее: двое татаръ Аялынской волости, деревни Усть - Тарской, называемые князьями, Ремъ и Байгага Кучуковы --- братья родные, бывъ подъ слѣдствіемъ по одному важному дѣлу, дали обѣщаніе, если выиграютъ дѣло, принять христіанскую вѣру. Дѣло было

выиграно и они въ Январѣ мѣсяцѣ 1751 года просвѣщены св. крещеніемъ въ городѣ Тобольскѣ, при чемъ Ремъ названъ Петромъ, а Байгага — Павломъ. Возвращаясь изъ г. Тобольска по Иртышу домой, новопросвѣщенные стали сожалѣть о томъ, что перемѣнили магометанскій законъ на христіанскій и упрекали въ этомъ другъ друга. Въ это время поднялась страшная буря и они начали тонуть. Въ страхъ за свою жизнь Ремъ — Петръ, воскликнулъ: «Св. Апостолъ Петръ спаси насъ». Буря постепенно утихла, они благополучно доѣхали домой и дали обѣщаніе построить церковь во имя Свв. Апост. Петра и Павла, что и исполнили въ 1752—53 году. Что это преданіе правдоподобно, объ этомъ могутъ свидѣтельствовать нѣкоторыя татарскія книги, сохранившіяся въ церковной библиотекѣ. Родъ Кучуковыхъ въ Усть-Тарскомъ существуетъ доселѣ. Въ Логиново-Хорошковскомъ дома причта въ обновленномъ состояніи; земли на причтъ положено 9 десятинъ сѣнокосной и 90 десятинъ пахатной, но причтъ за дальностію растоянія не пользуется ею, а въ аренду никто не беретъ. Отъ казны жалованья священникъ получаетъ 120 р., а псаломщикъ 40 р. Капиталъ причта 1,000 р., $\frac{1}{100}$ причтъ получаетъ 38 руб. въ годъ; въ братскую кружку дохода бываетъ отъ 150 до 200 руб. въ годъ. Школа грамоты въ деревнѣ Шувой, открыта съ Сентября мѣсяца 1899 года; за школьное помѣщеніе платитъ церковь, а жалованье учителю положено отъ Епархіальнаго Училищнаго Совѣта; учащихся 13 человекъ—7 мальчиковъ и 6 дѣвочекъ. Населенія въ приходѣ 1,108 д. мужеска пола и 1,053 д. женска пола, въ томъ числѣ 50 д. уклонившихся въ расколъ-безпоповство. Православное населеніе въ виду матеріальной состоятельности уклонившихся въ расколъ относится къ нимъ съ уваженіемъ. По штату положено состоятъ священнику и псаломнику. Священникъ Николай Васильевичъ *Костъ*, 27 лѣтъ, родился въ посадѣ Тышовцахъ, Люблинской губ., Томашевского уѣзда, окончилъ курсъ въ Московской дух. семинаріи, состоитъ на семь мѣстѣ съ Декабря 1897 года. Псаломщикъ Іоаннъ Іоанновичъ *Кре.илевъ*, изъ I класса Тобольской дух. семинаріи, служитъ въ приходѣ съ Іюля мѣсяца 1899 года.

228) Село Корневское, Тобольск. губ., Тарск. у., во-

лости Логиновской, при рѣчкѣ Бейкѣ, почтово-телеграфная контора въ г. Тарѣ въ 20 вер., епархіальный городъ въ 280 и мѣстный благочинный въ 80 верстахъ. Церковь во имя Свв. Апостоловъ Петра и Павла, однопрестольная, деревянная, построена въ 1849 году, стараніемъ прихожанъ, прочна и вмѣстительна. Часовня одна, въ приписной деревнѣ Черняевой. Для священника и псаломщика дома общественные, ветхіе; земли отведено пахатной 90 и сѣнокосной 9 десятинъ. Жалованья положено священнику 130 руб., псаломщику 40 руб. въ годъ, съ 1899 года положено добавочныхъ священнику 164 руб. и псаломщику 58 руб. въ годъ; капиталъ причта 1,000 р. въ облигации, получается $\frac{1}{100}$ въ годъ 38 р., вложенъ купеческой вдовой Калижниковой. Населенія въ приходѣ мужеска пола 734 д., женска пола 772 д., раскольниковъ въ приходѣ муж. п. 2 д. и жен. п. 6 д. По штату положено быть священнику и псаломщику, которые и состоятъ на лицо.

229) Село Низовское, Тобольск. губ., Тарск. у., Малокрасноярской волости, при рѣкѣ Тарѣ; ближайшій вокзалъ въ Татаркѣ, почтово-телеграфное отдѣленіе въ с. Евгашинскомъ, корреспонденція получается чрезъ Малокрасноярское волостное правленіе, въ 12 верстахъ; отъ уѣзднаго города Тары въ 140 верстахъ, отъ епархіального въ 250 вер., отъ мѣстнаго благочиннаго въ 85 верстахъ. Церковь во имя Рождества Христова, однопрестольная, деревянная, на каменномъ фундаментѣ, построена въ 1891 году братьями Георгіемъ и Львомъ Севастьяновыми на собственные средства, прочна и по приходу вмѣстительна. Приписныхъ деревень нѣтъ. Для священника и псаломщика есть церковные дома, удобные, прочные. Пахатной и сѣнокосной земли отведено 99 десятинъ, усадебной нѣтъ. Жалованья отъ казны положено священнику 300 р. и псаломщику 100 руб. въ годъ; дохода въ братскую кружку бываетъ до 700 руб. Есть церковно-приходская школа, въ которой обучается 20 дѣтей; жалованье и учебныя пособія получаютъ изъ Тарскаго уѣзднаго отдѣленія, отопленіе отъ прихода, письменныя принадлежности отъ церкви и отъ попечителя; зданіе школы собственное; учительница жалованья получаетъ 150 руб. въ годъ. Православнаго населенія въ приходѣ муж. п. 940 д. и жен. п. 1,006 д., раскольниковъ

муж. п. 304 д. и жен. п. 276 д., они принадлежать къ безошовскому и поморскому согласію; съ православными живутъ недоброжелательно. По штату положено быть священнику и псаломщику. Священникъ Филитеръ Петровичъ *Инфантьевъ*, 31 года, окончилъ курсъ въ Тобольской духовной семинаріи, въ приходѣ служить 7 лѣтъ и 9 мѣсяцевъ, имѣетъ набедренникъ, родомъ изъ села Карташевскаго, Тарскаго округа. Псаломщикъ Александръ Ивановичъ *Мельниковъ*, 20 лѣтъ, изъ 3-го класса Ишимскаго дух. училища, въ приходѣ 3 года, родомъ изъ села Муромскаго, Тарскаго уѣзда.

230) **Село Мало-Красноярское** Тобольск. губ., Тарск. у., Мало-Красноярской волости, при рѣкѣ Тарѣ, ближайшая желѣзно-дорожная станція Татарка въ 150 вер., пристань въ с. Карташево въ 100 вер., почтово-телеграфное отдѣленіе Евгашино въ 100 верстахъ, отъ уѣзднаго города Тары въ 150 верст.; отъ епархіальнаго города Омска въ 345 верст, отъ мѣстнаго благочиннаго въ 100 верстахъ. Приходъ открытъ въ 1854 году, по отдѣленіи нѣсколькихъ деревень отъ Мурмскаго прихода, и состоитъ большею частію изъ переселенцевъ изъ разныхъ губерній Европійской Россіи: Орловской, Витебской, Пензенской, Самарской, Калужской и Воронежской. Церковь сгорѣла 29 декабря 1898 года. Богослуженіе отправляется во временно-устроенной, съ разрѣшенія Епархіальнаго Преосвященнаго, церкви въ зданіи церковно-приходской школы. Со времени открытія прихода церковь сгорѣла два раза,—въ 1872 и 1898 годахъ. Въ селѣ Мало-Красноярскомъ бываетъ крестный ходъ ежегодно съ разрѣшенія Преосвященнаго Ефрема Епископа Тобольскаго и Сибирскаго, въ пятокъ девятой недѣли по пасхѣ съ иконою Св. мученицы Параскевы, нареченныя „Пятницы“, въ память избавленія отъ болѣзни, постигшей нѣкогда людей и скотъ. Приписная церковь въ деревнѣ Курганской во имя Архистратига Божія Михаила, въ 12-ти верстахъ, Богослуженіе въ ней отправляется не болѣе 15 разъ въ годъ, и въ теченіи одной седмицы Св. четырехдесятницы. Для помѣщенія причта есть пять общественныхъ деревянныхъ домовъ, прислуга при домахъ ветха, а при одномъ, священника домѣ, и во все нѣтъ. Церковной земли отведено: пахатной 180 десятинъ, сѣнокосной 18 десятинъ и усадебной 3 десятины.

Документы хотя и сгорѣли вмѣстѣ съ церковію; но причтъ пользуется землею безпрепятственно. Причту положено отъ казны жалованья 323 р. 56 к. въ годъ; а именно: старшему священнику 147 р., младшему священнику 106 р. и псаломщикамъ по 35 руб. 28 коп. Въ пользу церкви имѣется капиталъ въ 600 руб. съ котораго въ годъ получается $\frac{1}{100}$ по 120 рублей; капиталовъ причта нѣтъ; братскаго дохода бываетъ не болѣе 900 руб. Церковно-приходская школа открыта въ 1885 году, а съ Октября мѣсяца 1899 года переобразована во второклассную. Въ ней обучается 37 мальчиковъ и 4 дѣвочки; содержится на средства, отпускаемыя училищнымъ совѣтомъ при св. Синодѣ. При школѣ общежитіе на 20 человекъ, которое содержится на средства мѣстнаго школьнаго попечительства; школа помѣщается въ собственномъ зданіи. Законоучитель мѣстный священникъ, старшій учитель Андрианъ Сухомлиновъ — окончившій курсъ Омской учительской Семинаріи и учитель образцовой школы, пѣнія и пчеловодства діаконъ Алексѣй Аверьяновъ; жалованья получаетъ: первый 150 р., второй 300 рублей и третій 240 руб. въ годъ. Дѣтей школьнаго возраста, не обучающихся грамотѣ состоитъ 430 мальчиковъ и 443 дѣвочки. При второклассной церковно-приходской школѣ существуетъ классъ пчеловодства и пасѣка съ 30-ми ульями; въ семь же селъ есть еще училище Министерства Государственныхъ имуществъ, въ коемъ обучается 40 мальчиковъ и 6 дѣвочекъ. Въ приходѣ состоитъ: мужеска пола 3595 д. и женска пола 3489 д., всѣхъ православнаго вѣроисповѣданія. По штату положено причта: два священника, діаконъ и два псаломщика. 1-й священникъ Александръ *Трошкнй*, 2-й священникъ Владиміръ *Московский*. Діаконъ Алексѣй Петровичъ *Аверьяновъ*, 34 лѣтъ, крестьянскій сынъ, окончившій курсъ въ Бурганскомъ уѣздномъ училищѣ, въ семь приходѣ съ 7 Августа 1899 года. Псаломщикъ Александръ Михайловичъ *Серебренниковъ*, 62 лѣтъ, сынъ дьячка, изъ высшаго отдѣленія Тобольскаго духовнаго училища, въ семь приходѣ — съ 22 Іюля 1867 года. Псаломщикъ Алексѣй *Коробейниковъ*.

БЛАГОЧИНІЕ II ОБРУГА ТАРСКАГО УЪЗДА ТОБОЛЬСКОЙ ГУБЕРНИИ.

Благочинный, Протоіерей Іоаннъ Стефановичъ *Чукмасовъ*
(адресъ: г. Тара, Параскевievская церковь).

231) **Село Бутаковское**, Тобольск. губ., Тарскаго у., Бутаковской вол., на берегу рѣки Иртыша, по трактовой Тобольской дорогѣ; въ 29 вер. отъ уѣзднаго города Тары, гдѣ почтово-телеграфная контора и мѣстный благочинный и въ 317 вер. отъ епархіального города Омска. Церковь во имя Святителя и Чудотворца Николая, деревянная, построена въ 1894 г., вмѣсто сгорѣвшей въ 1891 г., на средства покойнаго Тарскаго 1-й гильдіи купца Нѣмчинова; прочна и достаточно обширна. Чтимая прихожанами икона Божіей Матери Тихвинскія, пожертвованная, послѣ пожара, Тарскою мѣщанскою управою. Эта икона принадлежала нѣкогда Тарской ратушѣ и за ветхостію находилась въ кладовой управы. Въ такомъ же видѣ она была и въ с. Бутаковскомъ до 1897 г.; въ этомъ году, при производимомъ ремонтѣ, икона случайно была найдена очищена и поставлена на подобающее мѣсто въ храмѣ; живопись древняя и ясная съ крупною славянскою надписью „Образъ Пречистыя Божія Матери Тихвинскія“; фонъ иконы чеканный золоченный. Къ селу приписано шесть деревень и заимка Пологрудова въ 10 верстахъ за рѣкой Иртышемъ, заимка Шатова въ 15 вер. за болотами; по трактовой дорогѣ, деревни: Петрова 14 вер., Коцѣйкина 8, Юрлагина 6, Мамешева 5 и Киселева 14 в. Всѣ деревни имѣютъ часовни, въ которыхъ, въ опредѣленные обществами дни, служатся общественные молебны. Домовъ для причта два, оба деревянные, теплые; земли пахатной и луговой; 99 десятинъ; землею причтъ пользуется безпрятственно. Жалованья отъ казны положено: священнику 300 рублей, и псаломщику 100 р. Капиталъ причта и церкви 1500 руб., $\frac{1}{2}$ съ нихъ 50 руб. принадлежатъ причту, и 10 руб. церкви; дохода въ братскую кружку бываетъ до 300 руб. въ годъ. Въ селѣ Министерская школа, въ дер. Мамешевой школа грамоты, въ ней 19 учениковъ, учительница жалованья получаетъ 36 руб. въ годъ

отъ Омскаго епархіального училищнаго совѣта; квартира для школы нанимается обществомъ. Населенія православнаго муж. пола 807 д. жен. п. 800 д., раскольниковъ муж. п. 11, жен. п. 9 д. и временно поселившихся муж. п. 62 д., жен. п. 68; православные къ раскольникамъ относятся несочувственно. Юз штату положено быть священнику и псаломщику. Священникъ Іоаннъ Николаевичъ *Соловьевъ*, 42 лѣтъ, III класса Тамбовской Духовной Семинаріи, служить здѣсь съ 1897 года; уроженецъ Тобольской губерніи Спасакаго уѣзда. Псаломщикъ Василій Александровичъ *Самохваловъ*, домашняго образованія; уроженецъ Тобольской губерніи и уѣзда, 42 лѣтъ.

232) **Село Чередовское**, (Знаменское тоже), Тобольск. губ., Тарск. у., расположено при озерѣ Изюкѣ, Бутаковской волости, въ одной верстѣ отъ судоходной рѣки Иртыша, на лѣвомъ берегу, въ 50 верстахъ по Тобольскому тракту, отъ уѣзнаго города Тары, гдѣ почтово-телеграфная контора, откуда получается корреспонденція и гдѣ мѣстный благочинный; отъ епархіального города Омска въ 330 верстахъ. Церковь во имя Знаменія Пресвятыя Богородицы, престоль одинъ, деревянная, построена въ 1737 году средствами прихожанъ, ветха и маломѣстительна, чудотворныхъ иконъ нѣтъ, мѣстночтимыя икона Святителя и Чудотворца Николая, принесенная, по преданію, ибѣкимъ пушкаремъ изъ города Мажайска, Московской губерніи въ 2 половинѣ XVII столѣтія, находится въ часовнѣ въ деревнѣ Пушкаревой. Приписныя деревни: Бутаковской волости: Островная въ 3 верстахъ, Щербаково въ 8, Солдатская въ 5, выселокъ Чередовской въ 6, Калашниковъ въ 18 в.—сообщеніе удобно. Деревни Аевской волости: Устьяшинская въ 12 верстахъ, Пушкарева въ 10, Чередова въ 20, поселки: Николаевскій въ 15, Грязновскій въ 5, сообщеніе удобно. Часовня одна въ деревнѣ Пушкаревой, богослуженіе въ ней совершаются 9 Мая и 6 Декабря, въ одинъ изъ дней св. Пасхи и Рождества Христова и двѣ недѣли св. Четырнадцатницы. Въ селѣ есть два общественные дома,—для священника и діакона удобные, для псаломщика дома нѣтъ. Пахатной земли 90 десятинъ, сѣнокосной 9 десятинъ, вся удобная, причтъ пользуется ею безпрепятственно; земля причту не приноситъ дохода, ибо отдается въ аренду по 20 копѣекъ

за десятину въ годъ. Жалованья отъ казны положено священнику 400 рублей, діакону 200 рублей и псаломщику 125 рублей въ годъ. Капиталь причта въ 1000 рублей, %%% получается въ годъ 38 рублей, въ братскую кружку бываетъ дохода около 300 рублей въ годъ. Школы: церковно-приходская въ селѣ Чередовскомъ, въ ней учится дѣвочекъ 8, — внѣ школы 10 мальчиковъ; 15 дѣвочекъ содержится на средства Тарскаго уѣзднаго отдѣленія и церкви, помѣщается въ наемной квартирѣ, учительница жалованья получаетъ 150 рублей въ годъ;—школа грамоты въ поселкѣ Николаевскомъ, учится въ ней мальчиковъ 27, дѣвочекъ 7, внѣ школы мальчиковъ 10, дѣвочекъ 13, содержится на средства Тарскаго уѣзднаго отдѣленія Омскаго епархіального училищнаго совѣта и общества поселка Николаевского, учитель жалованья получаетъ 36 рублей въ годъ. Населенія въ приходѣ православнаго мужскаго пола 970 д., женскаго 900 д., иновѣрнаго мужскаго пола 20, женскаго 27; сверхъ того раскольниковъ безноповскаго и поморскаго толка мужскаго пола 102, женскаго 114. По штату положено быть священнику, діакону и псаломщику. Священникъ Аѣиногенъ Алексѣевичъ *Памтелевъ*, 51 года, окончилъ курсъ Тобольской духовной Семинаріи въ 1868 году, съ аттестатомъ второго разряда, священствуеть съ 17 Марта 1869 года, въ настоящемъ приходѣ состоитъ съ 1872 года, Сентября 5 дня, имѣеть набедренникъ, уроженецъ Тобольскаго округа. Псаломщикъ Θεопемптъ Ксенофоновичъ *Шалабановъ*, 47 лѣтъ, на службѣ съ 1868 года, Декабря 11 дня, изъ низшаго отдѣленія Тобольской духовной Семинаріи, въ настоящемъ приходѣ состоитъ съ 1894 года, Іюня 15 дня, родился въ городѣ Бурганѣ, Тобольской губерніи.

233) Село Завьялово, Тобольск. губ. Тарск. у., Аевской волости, при рѣкѣ рѣкѣ „Аевъ“—несудоходной; почтовая операція при мѣстномъ волостномъ правленіи; телеграфная контора въ г. Тарѣ 75 вер., отъ уѣзднаго города 75 верстъ, отъ Омска 375 верстъ, отъ благочиннаго 75 верстъ. Приходъ образованъ въ 1899 году. Церковь во имя Воскресенія Христова, однопрестольная, деревянная, освящена 14 Ноября 1899 года, построена на суммы, отпущенныя изъ фонда име-

ни Императора Александра III-го, для вѣчнаго поминовенія неизвѣстнаго благотворителя носившаго имя Василія, внесшаго въ фондъ сумму потребную на построеніе храма; храмъ довольно вмѣстительный. Къ приходу приписаны: слобода Аевская въ 8 вер., Кондрашино—16 вер., Мало-Булгаково—15 вер., Чередовскій выселокъ—16 вер., Шухово—32 вер., Тулаклы—40 вер., Уваровка—6 вер., Мурзина—17 вер., сообщеніе удобно часовни есть: въ сл. Аевской и Мурзиной; богослуженіе совершается въ нихъ весьма рѣдко. Дома для причта весьма удобные, построены на тѣ-же суммы, что и церкви; земля для причта еще не отведена. Жалованья изъ казны положено священнику 600 руб., псаломщику 200 руб. въ годъ; капиталовъ причта и церкви нѣтъ. Церковной школы нѣтъ; а есть министерское начальное училище, въ которомъ учащихся 22 человекъ. Населенія въ приходѣ 802 д. муж. пола 868 д. и жен. пола, въ томъ числѣ 87 м. и 76 ж. пола уклонившихся въ расколъ—безноповскаго толка; православное населеніе относится къ расколу безразлично. По штату положено быть священнику и псаломщику. Священникъ Александръ Петровичъ *Азбукинъ* 42 лѣтъ, окончилъ уѣздное училище, былъ миссіонеромъ въ Стародубскихъ слободахъ, на настоящемъ мѣстѣ съ іюля 1899 г., уроженецъ г. Калуги. Псаломщикъ Антоній Анатоліевичъ *Соколовъ*, обучался въ Павлодарскомъ городскомъ училищѣ, служилъ пономаремъ при Омскомъ Кафедральномъ соборѣ, 17½ л. отъ роду, на семь мѣстѣ съ іюля 1899 г., уроженецъ с. Красноярскаго, Ишимскаго уѣзда.

234) **Село Авякское** Тобольск. губ., Тарск. у., Аевской волости, при рѣкѣ Авякъ, несудоходной, ближайшая телеграфная контора въ г. Тарѣ въ 85 верстахъ, корреспонденція получается также изъ Аевскаго волостнаго правленія, находящагося въ 10 верстахъ; отъ уѣзднаго города и благочиннаго въ 85 верст., отъ епархіальнаго города въ 300 верст., отъ губернскаго въ 525 верстахъ. Церковь въ честь Покрова Пресв. Богородицы, однопрестольная, деревянная, построена иждивеніемъ прихожанъ; прочна и вмѣстительна. Приписныя деревни: Чебаклы въ 21 верстѣ, имѣется деревянная часовня, Чаунина въ 15 верстахъ, Горбунова въ 4½ верст., поселокъ Соловь-

евскій 1½ верст., сообщеніе удобно. Въ Чебаклинской часовнѣ совершается богослуженіе 22 октября въ день Казанской иконы Богоматери. Причтовые дома и пристройки къ нимъ находятся въ состояніи удовлетворительномъ. Земли положено: усадебной 1 десят. 2360 саж., пахатной и сѣнокосной совмѣстно съ лѣсомъ 97 дес. 40 саж.; землю причтъ пользуется безпрепятственно. Жалованья отъ казны положено священнику 400 руб. и псаломщику 125 руб. въ годъ. Имѣется капиталъ причта заключающійся въ 4% Государственной рентѣ въ 1000 руб., %%% получается 38 руб.; въ братскую кружку бываетъ дохода около 170 руб. въ годъ. Въ деревнѣ Чауниной имѣется церковно-приходская школа, въ которой обучается 14 м. и 5 д. всего 19 дѣтей, внѣ школы остается 54 д. обоего пола, содержится школа на счетъ общества, помѣщается въ собственномъ зданіи, устроенномъ на средства комитета сибирской жел. дороги; учительница получаетъ жалованья 53 руб. 31 коп. отъ епархіальнаго училищнаго совѣта. Населенія православнаго мужеск. пола 583 душ., женска 550 душъ, въ томъ числѣ раскольниковъ поморской секты 30 м. п. и 27 ж. п. Православныя и раскольники живутъ между собою дружелюбно. Причтъ положено: священникъ и псаломщикъ. Священникъ Петръ Стефановичъ *Кондрицкій* 31 года, окончилъ курсъ въ Херсонской учительской Семинаріи, состоитъ въ этомъ приходѣ 7 лѣтъ. Псаломщикъ Андрей Даніиловичъ *Чекасиновъ* 24 лѣтъ, изъ 3 класса Тобольской духовн. училища; въ настоящемъ приходѣ 1 годъ.

235) **Село Новоягодное** Тобольск. губ., Тарск. у., Аевской волости, расположено на берегу рѣчки Шишъ довольно глубокой, но не судоходной; въ 8 вер. отъ села вышеозначенная рѣчка впадаетъ въ Иртышъ. Мѣстность, на которой находится село, чрезвычайно гористая и привлекательная; при подшвѣ горы протекаетъ рѣчка Шишъ, крутые берега которой покрыты сихтой и елью, что придаетъ особенную красоту всей мѣстности. На самомъ верху горы величаво красуется вновь воздвигнутый храмъ, окруженный постройками жителей села. Село со всѣхъ сторонъ окружено огромнымъ лѣсомъ, который въ простонародіи слыветъ подъ именемъ Урмана. Село отъ волостнаго правленія находится въ 30 вер. здѣсь-же

получается корреспонденція, отъ уѣзднаго города въ 100 вер., отъ Омска 400 вер., отъ Тобольска 450 вер. Церковь во имя святаго великомученика и цѣлителя Пантелеимона однопрестольная, деревянная, построена на средства фонда имени Императора Александра III; освященіе храма было въ 1899 году 17 ноября, храмъ нельзя назвать вмѣстительнымъ. Приписныхъ селъ и деревень нѣтъ. Дома для причта и всѣ хозяйственныя постройки казенныя, деревянныя, очень удобныя и помѣстительныя. Земли для причта еще не отведено. Жалованья отъ казны положено священнику 600 р. и псаломщику 200 р. въ годъ. Капиталовъ церкви и причта нѣтъ. Такъ-какъ преобладающимъ элементомъ являются переселенцы, то приходъ нельзя назвать богатымъ. Зданіе для церковно-приходской школы выстроено. Населенія въ приходѣ около 1000 душъ обоого пола, оно состоитъ изъ переселенцевъ изъ разныхъ губерній, больше всего Минской, Витебской и Вятской, меньше изъ Казанской, Кіевской, Могилевской, Калужской и Пермской губерній, челоувѣкъ сто природныхъ сибиряковъ. Жители Минской и Витебской губерній придерживаются католическихъ обычаевъ особенно старики, такъ напимѣръ они признаютъ обливательное крещеніе. Недалеко отъ села есть выселокъ домовъ 7, населенный исключительно латышами—католиками и протестантами; есть въ приходѣ 8 душъ раскольниковъ. По штату положено быть священнику и псаломщику. Священникъ Павелъ *Свѣтлозоровъ* 21 года, окончилъ Вологодскую духовную Семинарію въ 1899 г съ званіемъ студента; уроженецъ Вологодской губерніи, Грязовецкаго уѣзда. Псаломщикъ Николай *Машинскій* 17 лѣтъ, изъ села Изюка, Тарскаго уѣзда, Тобольской губ; сынъ псаломщика; изъ 2 класса Тобольскаго духовнаго училища.

236) **Село Рыбинское** Тарск. у., Тобольск. губ., Рыбинской волости, расположено при небольшой рѣчкѣ Укъ, впадающей въ р. Аевъ-притокъ р. Оши; мѣстность низменная, болотистая и мало населенная, такъ что Рыбинскій приходъ назадъ тому 1½ года, т. е. до раздѣленія на два самостоятельные прихода, былъ разбросанъ болѣе чѣмъ на 300 в. въ окружности, а теперь уменьшился до 130 верстъ. Корреспонденція денежная и простая получается въ мѣстномъ волост-

номъ правленіи, ближайшая телеграфная контора въ г. Тарѣ въ 140 в.; ближайшій вокзалъ желѣзной дороги въ г. Омскѣ въ 435 в. Приходъ удаленъ отъ торговыхъ центровъ, а по-этому сбытъ мѣстныхъ произведеній ничтожный и населеніе находится въ самыхъ невыгодныхъ экономическихъ условіяхъ. Церковь въ честь Рождества Христова съ придѣломъ во имя святыхъ мучениковъ Флора и Лавра (18 Апр.), построена на средства прихожанъ, вмѣсто сгорѣвшей въ 1856 году, деревянная. Въ 1892 году церковь расширена чрезъ пристройку съ западной стороны, такъ что теперь довольно вмѣстительна и крѣпка. За послѣднее время прихожанами особенно чтится икона св. Сумеона, Верхотурскаго чудотворца, принесенная изъ Верхотурья въ 1895 году. 12 Сентября бываетъ крестный ходъ къ часовнѣ св. Праведнаго Сумеона, Верхотурскаго чудотворца, устроенной съ разрѣшенія Начальства на мѣстѣ встрѣчи иконы сего святаго въ 2-хъ верстахъ отъ церкви. Къ церкви приписано: 2 деревни въ 25 вер., 4—въ 19, 3—въ 12, 1—въ 6 и 1—въ 4; сообщеніе между деревнями сравнительно удобное. Часовенъ въ приходѣ 5, изъ которыхъ одна со школою; богослуженіе въ нихъ совершается въ праздники святыхъ, въ честь коихъ онѣ устроены, а въ нѣкоторыхъ еще и во дни св. Четырнадцатницы. Для причта имѣется одинъ деревянный домъ; земли 180 десят. пахатной и 18 сѣнокосной; усадебной нѣтъ. Земля, вслѣдствіе своей дешевизны (40 к. за десятину), въ аренду не сдается и дохода причту никакого не приноситъ. Жалованья отъ казны положено священнику 140 руб., псаломщику 36 руб въ годъ. Церковнаго капитала въ билетахъ 1100 руб., причтоваго 1,000 руб., въ среднемъ братскаго дохода бываетъ около 500 р. въ годъ. Въ приходѣ кромѣ министерской школы имѣются 4 школы грамоты, въ которыхъ учится 55 чел.; внѣ школы остается болѣе 200 чел. Двѣ школы получаютъ пособіе отъ Училищнаго Совѣта по 30 р. въ годъ, а двѣ содержатся на мѣстныя средства; помѣщаются школы въ частныхъ домахъ; учителя получаютъ жалованья отъ 40 р. до 55 р. въ годъ отъ прих. попечительства и отъ родителей учащихся. Православнаго населенія въ приходѣ мужеска пола 1850, женска 1865 д.; раскольниковъ и сектантовъ въ приходѣ нѣтъ.

Причта по штату положено: священникъ, діаконъ и псаломщикъ. Священникъ Ксенофонтъ Дмитріевичъ *Поповъ*, 36 лѣтъ, окончилъ курсъ въ Тобольской дух. Семинаріи; въ санѣ священника и въ семь приходѣ 12 лѣтъ. Псаломщикъ Александръ Ивановичъ *Ключаревъ*, 46 лѣтъ, обучался въ низшемъ отдѣленіи Тобольской дух. Семинаріи, въ настоящемъ приходѣ 23 года; имѣеть стихарь.

237) Село **Зудиловъ-Подставъ** (Форпостъ), Тобольск. губ., Тарск. у, Рыбинской волости, при маленькой рѣчкѣ; ближайшая желѣзнодорожная станція въ г. Омскѣ въ 475 вер.; почтовая операція въ селѣ Рыбинѣ при волостномъ управленіи въ 35 вер., телеграфная контора въ гор. Тарѣ въ 175 вер.; епархіальный городъ въ 475 вер., мѣстный благочинный въ 175 верстахъ. Церковь во имя Св. Троицы, деревянная, однопрестольная, построена въ 1894 году на средства прихожанъ, прочна и вмѣстительна. Приписныя деревни отъ приходской церкви находятся на разстояніи отъ 6 до 75 верстъ, сообщеніе удобно. Часовенъ и молитвенныхъ домовъ въ приходѣ нѣтъ. Причтовыя постройки общественныя, деревянные, удобныя; земли пахатной и сѣнокосной 96 десятинъ, усадебной три десятины, земля удобна и ею причтъ пользуется безпрятственно. Жалованья положено отъ казны священнику 400 р., псаломщику 125 руб. въ годъ, капиталовъ причта и церкви нѣтъ; дохода въ братскую кружку бываетъ около 300 руб. въ годъ. Церковно-приходская школа открыта въ 1898 году, дѣтей въ ней обучается 12, внѣ школы остается дѣтей 239; школа помѣщается въ наемной квартирѣ, за которую платятъ прихожане; учительствуетъ мѣстный священникъ; журнальнымъ опредѣленіемъ Епархіального Училищнаго Совѣта отъ 18 Окт. 1899 г. за №№ 170 и 171-мъ, постановлено было выдать ему изъ специальныхъ средствъ Св. Синода 60 рублей. Населенія въ приходѣ мужеска п. 1,130 д., женска п. 1,092 д., всѣ православныя. Причта положено по штату священникъ и псаломщикъ. Священникъ Владиміръ Адриановичъ *Лавровъ*, 28 лѣтъ, изъ 4-го класса Нижегородской духовной семинаріи, въ настоящемъ приходѣ съ 18 Іюня 1898 года; уроженецъ Нижегородской губерніи. Псаломщикъ Алексій Васильевичъ *Поповъ*, 60 лѣтъ, изъ причетническаго класса Тобольскаго

духовнаго училища, въ приходѣ съ 18-го Іюня 1898 года, имѣеть стихарь; уроженецъ Тобольской губерніи.

БЛАГОЧИНІЕ III ОКРУГА ТАРСКАГО УБЪДА, ТОБОЛЬСКОЙ ГУБЕРНІИ.

Благочинный Свящ. Павелъ Иеронимовичъ *Игнатьевъ*.
(адресъ: гор. Тара, Екатерининскій Заводъ).

238) Село Заводо - Екатерининское, Тобольск. губ., Тарск. у., Логиновской волости, при судоходной рѣкѣ Иртышѣ; ближайшая желѣзнодорожная станція въ г. Омскѣ въ 280 в., ближайшая почтово-телеграфная контора въ г. Тарѣ въ 12 вер.; благочинный проживаетъ здѣсь. Церковь во имя Святой Велико-мученицы Екатерины, съ придѣломъ въ честь Св. Мученика Θεодора, деревянная, на каменномъ фундаментѣ, построена на средства Высочайше ассигнованныя изъ общихъ губернскихъ доходовъ; придѣлъ пристроенъ иждивеніемъ купца гор. Тары Θεодора Іоанновича Щербакова, прочна и вмѣстительна. Въ храмѣ есть копія съ особо-чтимой иконы Абаканской Божіей Матери, которая иногда съ разрѣшенія Епархіальнаго Епископа, бываетъ носима для молебствія въ г. Тару. Приписныхъ деревень нѣтъ. Дома для причта общественныя, деревянные; Церковной земли усадебной 4 десятины, пахатной 90 дес. и сѣнокосной 9 десятинь. Положено жалованья отъ казны священнику 300 р. и псаломщику 100 р. въ годъ; причтоваго капитала 1,050 р., процентовъ получается 40 р. въ годъ; цоходовъ въ братскую кружку бываетъ до 100 руб. въ годъ. Церковно-приходской школы нѣтъ въ виду того, что весь приходъ состоитъ изъ одного села съ 50-ю дѣтьми школьнаго возраста, каковому количеству вполне удовлетворяетъ мѣстное министерское училище. Населенія мужеска пола 313 душъ, женска пола 296 душъ, раскольникъ въ приходѣ одинъ—безпоповщинскаго толка. По штату положено быть священнику и псаломщику. Священникъ Павелъ Иеронимовичъ *Игнатьевъ*, 34 лѣтъ, окончилъ Тобольскую духовную семинарію; въ означенномъ селѣ съ 1888 года, имѣеть набедренникъ. Псаломщикъ Николай Петровичъ *Першуковъ*, 20 лѣтъ, изъ 1-го класса Тобольской духовной семинаріи.

239) Село Сампсоновское Тарск. у., Тобольск. губ., Бу-
таковской волости, на правомъ берегу рѣки Иртыша въ $1\frac{1}{2}$
верстахъ отъ него; почтово-телеграфная контора въ г. Тарѣ
въ 6 верстахъ, епархіальный городъ въ 286 вер., мѣстный
благочинный въ 20 верстахъ. Село это получило свое осно-
ваніе и наименованіе отъ нѣкоего крестьянина Смоленской гу-
берніи Дмитрія Самсонова, переселившагося въ Сибирь со
своимъ семействомъ въ началѣ XVII вѣка и умершаго около
1645 года. Церковь во имя Свят. и Чудотворца Николая, од-
нопрестольная, деревянная, выстроена въ 1859 году, на по-
жертвованія жителей г. Тары и другихъ; прочна, но малопо-
мѣстительна. За правымъ клиросомъ помѣщается чудотворная
икона святителя Николая, пользующаяся въ округѣ особымъ
почитаніемъ, икона эта принесена основателемъ села Димит-
ріемъ Сампсоновымъ, описаніе ея помѣщено ниже. Приписныя
деревни: Чередова 6 вер., Сидорова—20 вер., Ермаковка—
30 вер., Щелкановка—20 вер., Баженова—15 вер., препят-
ствій въ сообщеніи нѣтъ;—деревни Мартюшева—25 вер., Кар-
гачи—20 вер., Крапивна—12 вер. и Козаевка—20 вер. на-
ходятся за рѣкой Уемъ, чрезъ которую въ весеннее и осен-
нее время переправа затруднительна. Часовенъ въ приходѣ—
3: въ деревнѣ Баженовой во имя св. апостоловъ Петра и Пав-
ла, въ Крапивнѣ во имя Св. Троицы и въ дер. Мартюшевой
во имя св. Пророка Іліи; богослуженія въ нихъ отираваются
въ дни праздниковъ, въ честь коихъ онѣ построены. Прич-
товые дома общественные, изъ нихъ священнической домъ вет-
хій, требуетъ капитальной ремонтровки. Усадебной земли
нѣтъ; пахатной 90 десятинъ, сѣнокосной 9 десятинъ, лѣсу нѣтъ;
землю причтъ не обрабатываетъ за недостаткомъ времени и
дороговизнѣ рабочихъ рукъ, въ аренду не сдается за ничтож-
ностію платы. Церкви принадлежитъ перевозъ чрезъ рѣку Ир-
тышъ, отдаваемый въ аренду; дохода отъ него получается отъ
25 до 75 руб. въ годъ. Жалованья отъ казны положено свя-
щеннику 400 р., псаломщику 125 руб. въ годъ. Церковнаго
капитала—2100 р., причтоваго 1100 р.; $\frac{1}{100}$ на церковный
капиталъ получается 65 р. 5 коп., на причтовый 41 руб.
50 коп. въ годъ; дохода въ братскую кружку въ годъ бываетъ
до 150 р. Въ селѣ Сампсоновскомъ—церковно-приходск. школа.

одноклассная; законоучитель вознагражденія не получаетъ, учительница получаетъ 150 р. въ годъ; письменныя принадлежности пріобрѣтаются на церковныя средства, книги изъ уѣзнаго отдѣленія Совѣта, отопленіе и сторожъ отъ прихожанъ; помѣщается въ собственномъ зданіи; учится 16 мальчиковъ и 5 дѣвочекъ. Въ дер. Ермаковкѣ церк.-прих. школа одноклассная въ собственномъ зданіи; учительница жалованья получаетъ 150 р. въ годъ, учащихся 17 ч. обоюго пола. Населенія въ приходѣ муж. пола 810 д., жен. 830 д., всѣ православныя, раскольниковъ нѣтъ. По штату положено быть священнику и псаломщику. Священникъ Авениръ Африкановичъ *Константиновъ* 30 лѣтъ, изъ 5 класса Тоб. дух. Семинаріи, въ приходѣ съ 3 іюля 1896 г., имѣетъ набедренникъ. Псаломщикъ Петръ Викторовичъ *Ильинъ* окончилъ Тарское уѣздное училище, въ приходѣ съ 17 іюля 1893 года, имѣетъ стихарь.

240) Село **Нагорное** Тобольск., губ., Тарск. у., Сѣдельниковской волости, расположено при двухъ маленькихъ рѣчкахъ: Кайлѣ и Зимовой; ближайшая желѣзно-дорожная станція Татарка въ 180 вер., почтово-телеграфная контора въ г. Тарѣ, въ 40 верст., за рѣкою Иртышемъ; отъ г. Омска въ 340 верст., отъ мѣстнаго благочиннаго въ 30 верст. Церковь во имя святителя Николая Муръ-Ликійскаго чудотворца, однопрестольная, изъ сосноваго лѣса, на каменномъ фундаментѣ, построена въ 1897 году на средства комитета по постройкѣ сибирской желѣзной дороги, прочна и вмѣстительна. Деревень въ приходѣ 8, самая дальняя въ 20 верстахъ, препятствій въ сообщеніи нѣтъ, часовень и молитвенныхъ домовъ нѣтъ. Дома для причта построены обществомъ изъ сосноваго лѣса, прочны и для жительства удобны. Земли положено на причтъ пахатной и сѣнокосной 100 десятинъ и усадебной 3 десятины. Лѣсу на сѣнокосной землѣ березоваго и осиноваго около 10 дес.; земля удобная, но находится безъ употребленія. Жалованья положено отъ казны въ годъ священнику 400 руб и псаломщику 125 руб.; причтоваго и церковнаго капитала нѣтъ; дохода поступаетъ въ братскую кружку до 400 руб. въ годъ. Есть въ селѣ одноклассная, смѣшанная церковно-приходская школа, учится въ ней мальчиковъ 38 и

дѣвочекъ 11, остается внѣ школы школьнаго возраста 365 дѣтей; на школу поступаетъ отъ Совѣта 150 р., отъ церкви до 50 р. и отъ общества на отопленіе, сторожа и освѣщеніе до 55 руб.; помѣщается въ собственномъ удобномъ зданіи, земли отведено для школы 20 дес.; учительница получаетъ жалованья отъ Епарх. Совѣта по 150 р. въ годъ; обучаютъ безмездно: Закону Божию — священникъ, пѣнію — псаломщикъ и рукодѣлію — жена священника. Населенія въ приходѣ мужеска пола 1,238 д. и женска 1,196 д. все православные, католиковъ обоого пола до 50 челов., раскольниковъ — нѣтъ. Положено по штату быть священнику и псаломщику. Священникъ Александръ Алексѣевичъ *Тимовеевъ* 40 лѣтъ, уроженецъ г. Тюкалинска, имѣетъ набедренникъ, въ военной службѣ готовился въ военную прогимназію, въ семь приходѣ съ 1897 года, имѣетъ набедренникъ и медали: въ память Императора Александра III и за перепись. Псаломщикъ Михаилъ Михайловичъ *Трейеровъ* 28 л., окончилъ Зарайское духовное училище Рязанской губ., въ семь приходѣ съ 1897 года, имѣетъ стихарь.

241) Село Ложниковское, Тобольск. губ., Тарск. у, Бутаковской волости, при несудоходной рѣкѣ Омѣ, впадающей въ р. Иртышъ; отъ города Тары, — гдѣ имѣется почтово-телеграфная контора, въ 35 верстахъ, отъ мѣстнаго благочиннаго въ 45 верст., и отъ епархіальнаго города въ 355 верстахъ. Церковь въ честь Преображенія Господня, однопрестольная, деревянная, построена въ 1884 году, на средства прихожанъ, церкви и пожертвованія неизвѣстныхъ лицъ, прочна, но мало-вмѣстительна. Къ приходу принадлежатъ деревни: Вставская — въ 6 верст., Коновалова — въ 12 верст., Солдатова — 16 верст., Сараханова — въ 15 верст., Теисъ — въ 25 верст., Годенова — въ 40 верст., Чіяны — въ 45 верст., Звѣрянова — въ 20 верст., Кирилина — въ 6 верст., Тимина или Шатова — въ 7 верст., и Соусканова въ 15 верст.; сообщеніе вездѣ удобно, кромѣ д. д. Чіяны и Годеновой, которыя находятся за болотами; часовень и молитвенныхъ домовъ въ приходѣ нѣтъ. Постройки причтовой общественной для священника и псаломщика, у послѣдняго домъ сгорѣлъ; службы полуразвалившіяся; Земли приблизительно всего до 90 десятинъ, лѣсная дача кре-

стьянами почти вырублена; причтъ пользуется какъ землею, такъ и дровами—гдѣ придется. Жалованья изъ казны положено: священнику—121 руб., псаломщику—40 руб. въ годъ, капиталовъ причта и церкви нѣтъ: доходовъ братскихъ бываетъ до 200 рублей въ годъ. Количество населенія не извѣстно. По штату положено быть: священнику, діакону и псаломщику. Священникъ Борисъ Іоакимовичъ *Чубинскій*, 49 л., изъ 4-го кл. Кіевской дух. Семинаріи, имѣеть набедренникъ, уроженецъ Кіевской губерніи и уѣзда; на должности псаломщика діаконъ Константинъ Гавріиловичъ *Михайловъ*, 31 года, изъ 2-го кл. Воронежской дух. Семинаріи, уроженецъ Воронежской епархіи, Валуйскаго уѣзда

242) **Село Атирна**, Тобольск. губ., Тарск. у., Бутаковской волости—при рѣкѣ Шишѣ—несудоходной, ближайшій вокзалъ въ г. Омскѣ въ 340 вер.; почтово-телеграфная контора въ г. Тарѣ, въ 40 вер.; отъ епархіальнаго города въ 340 вер.; отъ мѣстнаго благочиннаго въ 50 верстахъ. Церковь въ честь Божіей Матери Казанской, однопрестольная, деревянная, построена на средства фонда Императора Александра III, прочна и вмѣстительна. Приписныхъ сель и деревень, а также часовень и молитвенныхъ домовъ нѣтъ. Дома для священника и псаломщика есть,—деревянные, помѣстительные, но холодные; при домахъ есть надворныя постройки. Земли на причтъ положено 120 д., въ томъ числѣ сѣнокосъ и лѣсъ. Жалованья положено: священнику 600 р., псаломщику 200 р.; капиталовъ церкви и причта нѣтъ; доходовъ въ братскую кружку бываетъ до 50 р. въ годъ. Зданіе для церковно-приходской школы построено на тѣже средства, что и церковь. Количество населенія не извѣстно. По штату положено состоять священнику и псаломщику. Священникъ Валеріанъ *Мелисовъ*, 29 лѣтъ, окончилъ курсъ Пензенской дух. Семинаріи, въ настоящемъ приходѣ 24 Іюня 1899 года, уроженецъ Пензенской губерніи. Псаломщикъ Александръ *Скворцовъ*, изъ Тобольскаго уѣзднаго училища въ настоящемъ приходѣ съ 15 Августа 1899 года, уроженецъ г. Тобольска.

243) **Село Орловъ**, Тобольск. губ. Тарскаго у., Корсинской волости, расположено при рѣкѣ Ошѣ, (не судоходной), въ 40 верстахъ отъ уѣзднаго города Тары. Съ одной стороны

село Орлово окружено вышеназванной рѣкой, а съ другой—озеромъ, не имѣющимъ названія. Желѣзная дорога въ г. Омскѣ въ 250 в., почтово-телеграфная контора въ г. Тарѣ, а почтовое отдѣленіе въ деревнѣ Корсиной при волости, въ 12 вер. Церковь Свято-Троицкая двухпрестольная, престолъ главный во имя Святыя Живоначальныя Троицы, въ придѣлѣ, во имя — Святителя и Чудотворца Николая; деревянная, построена въ 1818 г. на средства прихожанъ, прочна и вмѣстительна. Деревни, входящія въ составъ прихода: Аникино, Корсино, Яченка, Ханы, Б-Терехино, М-Терехино, Скатова, Поморцево, Свищерсково, Б-Кучковсково, М-Кучковсково, Любимово, Кузнецово; заимки: Носково, Устюгово, Красноперово, Евграфьево, всѣ онѣ находятся отъ села въ 5, 7, 8, 10, 12, 20, 25 в; сообщеніе между деревнями и церковью удобное. Въ деревняхъ Любимовой и Скатовой есть часовни, въ первой изъ нихъ службы совершаются 20 Іюля св. Пророку Іліи, а во второй 29 Іюня св. Апостоламъ Петру и Павлу. Дома причта ветхи, особенно домъ священника; причтовой земли, по плану значится 99 д; усадьбы причта на землѣ общественниковъ; треть земли состоитъ изъ болотъ и кочекъ. Жалованья положено отъ казны священнику 126 р. и псаломщику 40 руб.; капиталовъ церкви и причта нѣтъ; дохода въ братскую кружку бываетъ до 260 руб. Въ Орловской церковно-приходской школѣ обучается 15 мальчиковъ, во всемъ приходѣ дѣтей школьнаго возраста не обучающихся 261; средства на содержаніе школы, а также и книги высылаются изъ Епархіальнаго Училищнаго Совѣта чрезъ Тарское Отдѣленіе; жалованья учитель мѣстный псаломщикъ получаетъ изъ 2% сбора по 60 рублей въ годъ; школа помѣщается въ церковной сторожкѣ. Населенія 1,006 мужеска пола и 1,045 женска пола; сверхъ того раскольниковъ 46 м. п. и 66 ж. п. — безноповщинскаго толка. Отношенія между раскольниками и православными мирныя, замѣчается склонность православныхъ къ расколу. По штату положено быть священнику, діакону и псаломщику. Священникъ Николай Васильевичъ *Поникировскій*, 60 лѣтъ, изъ средняго отдѣленія Тобольскаго духовнаго училища, уроженецъ Петропавловскаго уѣзда, при сей церкви съ 1895 г. Псаломщикъ Димитрій Сумеоновичъ *Ильинскій*, изъ 1 го класса

Тульской духовной Семинаріи, служить на семь мѣстѣ съ 1898 г., имѣеть стихарь, уроженецъ Тульской губ.

244) **Село Сѣдельниковское**, Тобольск. губ. Тарск. у., Сѣдельниковской волости, стоитъ на ровномъ мѣстѣ, окружено лѣсомъ изъ ели, тихты и березы, при рѣкѣ Уй, не судоходной; корреспонденція получается изъ Сѣдельниковскаго Волостнаго Правленія, изъ существующаго при немъ почтоваго отдѣленія; отъ уѣзднаго города Тары въ 72 верстахъ, а по земскому тракту въ 82 верстахъ; отъ епархіальнаго г. Омска въ 350 верст, отъ мѣстнаго благочиннаго въ 60 верстахъ, а поземскому тракту въ 70 верстахъ. Церковь во имя Святой Троицы, однопрестольная, построена изъ дерева въ 1867 году, на средства прихожанъ, весьма мала, вмѣщаетъ $\frac{1}{5}$ часть прихожанъ. Въ лѣтнее время крестныхъ ходовъ бываетъ много по разнымъ случаямъ: или во время засухи, или же падежа скота; 8 Юля установленъ ходъ въ деревняхъ Тамбовкѣ и Еранкѣ по случаю падежа скота, въ деревнѣ Кустакѣ ходятъ съ иконами 8 Юля, этотъ обычай вывезенъ изъ Россіи, тамъ ходили въ этотъ день съ иконами. Деревни: Каибаба въ 3 верстахъ, препятствуетъ рѣка Уй, Новоуйская въ 12 верст., Лили и Эстонская въ 15 верст., Нижняя Паклянка въ 15 вер., Верхняя Паклянка въ 20 вер., Ново-Михайловка Ивановская 20 верст., препятствуетъ рѣка Уй, Китлена Медельская въ 25 верст, препятствія тѣже; Тамбовка въ 8 верст., Еранка въ 15 верст., Сухинка въ 20 верст., Евлампіева въ 10 верст., Львовская въ 15 верст., Андреевка въ 7 верст., Голубовка въ 7 верст., препятствуетъ рѣка Исасъ; Михайловка въ 20 верст., Исасъ въ 20 верст., Павловка въ 25 верст, препятствуетъ рѣка Демьярка; Сыщикова въ 10 верст., Красноярка въ 15 верст., Кунарка въ 15 верст; Кустакъ въ 20 верст., Унара въ 30 верст., Егорова въ 50 верст., Межевая, Селимъ въ 50 верст., Кутисъ или Петровская въ 90 верст., Сулцысь въ 100 верст., препятствуетъ рѣка Уй и болота; Богомень въ 30 верст., препятствія тѣже; Тереуль въ 10 верст., и Денисовка въ 3 верст., препятствуютъ рѣки Уй и Исасъ. Въ приходѣ часовень и молитвенныхъ домовъ нѣтъ. Для причта есть два дома съ пристройками, общественные, оба требуютъ ремонта; на причтъ положено земли: пахатной

90 десятинъ, сѣнокосной 9 десятинъ, лѣсу не отведено, усадебной земли три десятины; пахатная земля вся удобная, сѣнокосной удобной семь десятинъ и двѣ десятины неудобной; причтъ пользуется землею безпрепятственно. Священнику положено жалованья 120 руб., псаломщику 40 руб. въ годъ; жалованье получается изъ Государственного казначейства; капиталовъ причта не имѣется. Церковнаго капитала, положеннаго въ Сберегательную Кассу Государственного Банка при Тарскомъ Окружномъ Казначействѣ, значится 800 руб., получается процентовъ 32 руб. въ годъ; дохода въ братскую кружку бываетъ приблизительно въ годъ около 600 руб. Церковной школы въ приходѣ нѣтъ; есть министерская школа, въ ней учащихся мало, потому что приходъ состоитъ большею частію изъ переселенцевъ изъ Россіи, которые не могутъ дѣтей своихъ отдавать въ училище по неимѣнію квартиръ въ Сѣдельниковскомъ селѣ. Въ министерской школѣ учащихся 24 мальчика и 1 дѣвочка, внѣ школы остается 500 ч.; школа содержится изъ мірскихъ сборовъ, помѣщается въ общественномъ зданіи; учитель получаетъ жалованья 200 руб. изъ Государственного казначейства. Въ приходѣ православныхъ мужескаго пола 2281 д., женскаго пола 2289 д., католиковъ муж. пола 20, женскаго 20, лютеранъ мужескаго пола 80, женскаго пола 80, раскольниковъ мужескаго пола 230, женскаго пола 220. Раскольники принадлежатъ къ поповщинскому и безпоповщинскому толкамъ. Православные относятся къ нимъ дружелюбно, такъ какъ многіе чрезъ браки находятся съ ними въ родствѣ; раскольники къ православнымъ относятся враждебно по религіозной разности, въ дѣлахъ же житейскихъ ведутъ дружбу съ православными. Въ приходѣ, кромѣ русскихъ, есть эстонцы, латыши, чухна, нѣмцы. По штату положено быть: священнику, діакону и псаломщику. Священникъ Ѳома Алексіевичъ *Кипацинскій*, 48 лѣтъ, окончившій курсъ въ Тобольской духовной Семинаріи, въ настоящемъ приходѣ 23 года; имѣетъ набедренникъ, скуфью и камилавку; родился въ Травнинскомъ селѣ Ишимскаго округа. Псаломщикъ Іоаннъ Темофеевичъ *Россійскій*, 46 лѣтъ, изъ средняго отдѣленія Тобольскаго духовнаго училища, въ настоящемъ приходѣ служитъ 12 лѣтъ, родомъ изъ Успенскаго завода Тюменскаго округа.

245) Село Нижне-Колосовское, Тобольск. губ. Тарск. у., Корсинской волости, расположено по обоим берегамъ рѣки Оми, несудоходной, ближайшій вокзалъ Татарка въ 226 верстахъ: телеграфная станція въ г. Тарѣ въ 86 верстахъ, почтовое отдѣленіе въ деревнѣ Корсиной въ 24 верстахъ, епархіальный городъ въ 326 верстахъ, благочинный въ 80 верстахъ. Церковь во имя Покрова Пресвятой Богородицы, однопрестольная, деревянная, построена въ 1861 году прихожанами на свои средства, прочна и вмѣстительна. Деревни: Трещенькина 4 вер., Логинова 10 вер., Бражникова 15 вер., Юйскова 10 вер., Кубрина 27 вер., Плотникова 36 вер., выселокъ Вороновъ въ 12 вер., деревни: Верхне Колосова 4 вер., Носкова 2 вер., Мамизерова 8 вер., Машинскова 10 вер., выселокъ Николаевскій въ 8 вер., препятствій нѣтъ; деревня Некрасова въ 25 вер., въ сообщеніи препятствуютъ болота; часовня въ деревнѣ Плотниковой во имя св. Великомученицы Параскевы, служеніе совершается въ 9 пятницу по Пасхѣ. Домъ для священника крестовый, изъ сосноваго лѣса, покрытъ тесомъ, прислуга при немъ есть; для псаломщика домъ тоже изъ сосноваго лѣса, крытъ соломой подъ глину, неудобенъ, псаломщикъ въ немъ не живетъ. Пахатной земли 90 десятинъ, сѣнокосной 9 десятинъ, лѣсу нѣтъ, усадебной 3 десятины; землю причтъ пользуется безпрепятственно. Жалованья положено священнику 140 рублей, діакону жалованья нѣтъ, псаломщику 36 рублей. жалованье казенное. Капитала церкви нѣтъ, причтовый 1000 рублей, % получается 40 рублей въ годъ; братскихъ доходовъ поступаетъ въ годъ 300—325 руб. Школа грамоты есть, учится 13 дѣвочекъ, содержится на средства церкви, помѣщается въ общественномъ домѣ, учительница жалованья получаетъ 7 рублей въ мѣсяцъ. Населенія мужеска пола 1292 д., женска пола 1316 д., инославнаго и иновѣрнаго муж. п. 25 и женска 27 д.; раскольниковъ муж. пола 5, женска пола 6, принадлежать безпоповскому толку. Населеніе относится къ раскольникамъ съ пренебреженіемъ. По штату положено быть священнику, діакону и псаломщику. Священникъ Петръ Николаевичъ *Богдановъ*, 46 лѣтъ, окончилъ курсъ въ Тобольской духовной Семинаріи въ 1878 году; на настоящемъ мѣстѣ съ 1884 года; имѣетъ набедрен-

пикъ, серебрянную медаль въ память Александра III-го и скуфью, родился въ Тобольской губерніи. Діаконъ Петръ *Скрынченко*. Псаломщикъ Веніаминъ Алексѣевичъ *Аравійскій*, 29 лѣтъ, изъ I класса Тобольской духовной Семинаріи въ 1887 году; на настоящемъ мѣстѣ съ 1889 года, родился въ Тобольской губерніи.

246) **Село Кейзесъ** Тобольск. губ., Тарск. у., Съдельниковской волости, расположено на обоихъ берегахъ рѣчки Кейзесъ, недалеко отъ р. Уй, обѣ рѣчки несудоходныя; ближайшая къ селу желѣзно-дорожная станція Татарская въ 240 верстахъ, почтовая корреспонденція всякаго рода получается изъ Съдельниковскаго вол. правленія въ 35 верстахъ, отъ уѣзднаго города въ 100 верстахъ, отъ епархіального въ 350 вер. и отъ благочиннаго 90 верстъ. Составъ населенія разнообразный, преимущественно же малороссы и переселенцы изъ Вятской губерніи. Главное занятіе земледѣліе, изрѣдка лѣсной и охотничій промыселъ. По своему положенію Кейзескій приходъ занимаетъ возвышенную площадь среди окружающихъ его болотъ; условія для земледѣлія неблагоприятны, скотоводство слабое. Церковь во имя Св. и Чудотворца Николая, однопрестольная, деревянная, прочна и вмѣстительна, выстроена на средства прихожанъ. Въ приходѣ села Кейзесъ числится 6 деревень: Тимоѣевка, Ново-Александровка, Бакина, Нелюбино, Рагозино, Елизарово и 14 поселковъ: Лебединскій, Кирииченскій, Неждановскій, Каинсасскій, Ельничный (Буеракъ), Щелгановскій, Николаевскій, Саратовскій, Соловьевскій, Лѣво-Ултурайскій, Тунгузинскій, Дмитріевскій, Семирѣчинскій и Верхъ-Шайтанскій; сообщеніе удобно; самое дальнее разстояніе 35 вер. Часовень и молитвенныхъ домовъ нѣтъ. Причтъ помѣщается въ общественныхъ домахъ, сравнительно удобныхъ; хозяйственныя и надворныя постройки требуютъ ремонта; земли пахатной, сѣнокосной и подъ лѣсомъ (береза и осина) 90 десятинъ, усадебной земли нѣтъ; землю причтъ пользуется безпрепятственно. Казеннаго жалованья получаютъ: священникъ 140 руб., діаконъ 150 руб., псаломщикъ 100 руб. въ годъ; кромѣ сего священникъ получаетъ ежегодное добавочное жалованье отъ прихожанъ въ размѣрѣ 160 рублей. Капиталовъ церкви и причта нѣтъ; братскаго дохода бываетъ

до 600 рублей въ годъ. Имѣется церковно-приходская школа, учащихся въ ней 36 дѣтей, содержится частію на волостныя, частію на мѣстныя и церковныя средства; помѣщается въ собственномъ зданіи; учитель, мѣстный діаконъ, жалованья получаютъ 150 рублей въ годъ изъ Тарскаго уѣзднаго отдѣленія. Населенія мужеска пола 1156 душъ, женска пола 1156 душъ; раскольниковъ 217 душъ обоего пола, всѣ поморскаго толка. По штату положено быть священнику, діакону и псаломщику. Священникъ Владиміръ Матѣевичъ *Арбузовъ* 33-хъ лѣтъ, изъ 4 кл. духовной Семинаріи, въ настоящемъ приходѣ 1 годъ, уроженецъ Владимірской губерніи и уѣзда, села Арбузова. Діаконъ Іаковъ Павловичъ *Александровъ* 37 лѣтъ, домашняго образованія, въ настоящемъ приходѣ 1 годъ, имѣеть медаль въ память Императора Александра III-го, родомъ изъ Тобольской губ. и уѣзда. Псаломщикъ Ѳеодоръ Андреевичъ *Поповъ* 28 лѣтъ, изъ 2-го кл. Семинаріи: въ настоящемъ приходѣ 7 лѣтъ.

247) Село **Строкинское**, Тобольск. губ., Тарск. у., Крайчиковской волости, при р Омь несудоходной; ближайшій вокзалъ въ городѣ Омскѣ, въ 240 верст., почтовое отдѣленіе при Крайчиковскомъ волостномъ правленіи въ 12 в., телеграфная контора въ г. Тарѣ въ 104 верстахъ; мѣстный благочинный въ 110 верстахъ. Церковь во имя Живоначальныя Троицы; однопрестольная, построена изъ дерева на каменномъ фундаментѣ въ 1870 году тщаніемъ прихожанъ; прочна, но не вмѣстительна. Приписныя деревни: Плахина въ 4 верстахъ, Талбакуль въ 8 вер, сообщеніе между ними удобно; Иткуль въ 20 вер, Ватулина въ 30 вер., Бугалы въ 15 вер., Азанова въ 45 вер., Калегаева въ 45 вер, Орикова въ 50 вер. сообщеніе между ними неудобно—тонкія болота. Часовенъ и молитвенныхъ домовъ въ приходѣ нѣтъ. Дома для священника и псаломщика общественные, деревянные; для жительства удобны; для діакона дома нѣтъ. На причтъ земли положено: пахатной 90 дес., сѣнокосной 9 дес., въ томъ числѣ подъ лѣсомъ 4 дес. и усадебной 3 дес.; пахатная земля удобна, а сѣнокосная неудобна; причтъ землею пользуется безирешитственно. Жалованья положено священнику 120 руб. и псаломщику 40 руб. въ годъ; отпускается изъ суммъ, остающихся

ся свободными отъ сокращенія вакансій въ причтахъ; діако-ну жалованья нѣтъ; капиталовъ причта и церкви нѣтъ; дохо-да въ братскую кружку въ годъ бываетъ до 300 руб. Въ церковно-приходской школѣ обучается 15 мальчиковъ и 2 дѣ-вочки; внѣ школы остается мальчиковъ 150 и дѣвочекъ 172; школа содержится на средства отпускаемые изъ суммъ земскаго сбора, помѣщается въ церковной сторожкѣ; учительница жало-ванья получаетъ въ годъ 150 руб. изъ суммъ земскаго сбо-ра изъ Тарскаго уѣзднаго отдѣленія. Населенія въ приходѣ православнаго мужеска пола 1368 д. и женска пола 1275 д., расколниковъ въ приходѣ нѣтъ. По штату положено со-стоять священнику, діакону и псаломщику. Священникъ Ва-силій Іаковлевичъ *Лашинъ* 33 лѣтъ, окончившій курсъ въ Тобольской духовной Семинаріи, въ приходѣ съ 6 декабря 1888 года; имѣетъ набедренникъ и скуфью; уроженецъ Ялу-торовскаго уѣзда. Псаломщикъ Діомидъ Іоанновичъ *Дуринъ* 28 лѣтъ, изъ перваго класса Тобольской дух. Семинаріи, въ приходѣ съ 26 іюня 1893 г.; уроженецъ Березовскаго уѣзда.

248) **Село Крайчиковское** Тарск. у., Тобольск. губ., во-лости Крайчиковской, расположено по обомъ берегамъ рѣки Оши, несудоходной, въ 5 вер. есть озера, изобилующія ры-бою, преимущественно карасями, но въ послѣдніе годы, рыба не стала ловиться въ большомъ количествѣ, причиною сего слу-житъ увеличеніе годъ отъ года народонаселенія и неправиль-ный ловъ,—крестьяне ловятъ рыбу во всякое время года, да-же и въ то время, когда она мечетъ икру. Желѣзная дорога отъ села находится въ 180 верст. въ г. Омскѣ, почтовое от-дѣленіе есть въ самомъ селѣ Крайчиковскомъ, телеграфная станція въ 120 верст., въ г. Тарѣ, мѣстный благочинный въ 130 верстахъ. Церковь во имя Святаго Архистратига Миха-ила, однопрестольная, деревянная на каменномъ фундаментѣ, построена прихожанами на свои средства, въ ней можетъ по-мѣститься до 350 человекъ. Приписныхъ деревень въ прихо-дѣ 4: Михайловка въ 6 верст., Тоскатлы въ 10 верст., Сад-кова (15 домовъ) въ 10 верст., Нефедьева въ 20 верст. и 2 поселка: Александровскій въ 5 верст. (домовъ 25) и Про-нинскій въ 13 верст, заселены только 1½ года тому назадъ Между деревн. Садковой, Нефедовой и поселкомъ Пронинскимъ

въ сообщеніи препятствуютъ болота. Часовенъ и молитвен-домовъ въ приходѣ нѣтъ. Для причта есть 2 дома: для псаломщика изъ березоваго лѣса, для священника изъ сосноваго лѣса, очень плохіе, особенно послѣдній до того холодный, что зимою въ сильные морозы (30 градус.) вода замерзаетъ въ кадкахъ въ кухнѣ. Земли положено на причтъ пахатной 90 десятинъ и сѣнокосной 9 десятинъ, лѣсу нѣтъ, подъ усадьбами земли 21 сажень; земля пахатная удобна вся, причтъ оною пользуется безпрепятственно. Жалованья положено священнику 146 руб. въ годъ, діакону жалованья нѣтъ и псаломщику 36 руб. въ годъ, каковое выдается изъ казны; капиталовъ церкви и причта нѣтъ; дохода въ братскую кружку бываетъ до 30 руб. въ годъ. Церковно-приходской школы въ приходѣ нѣтъ; есть училище министерское, въ которомъ обучается мальчиковъ 18 и дѣвочекъ 9, помѣщается въ частной квартирѣ съ платою 3 р. въ мѣсяць, учительница жалованья отъ казны получаетъ 200 р. въ годъ. Дѣтей въ школы 120 мальчиковъ и 151 дѣвочка. Населенія мужеска пола 1282 д., женска пола 1344 д., инославныхъ и иновѣрныхъ въ приходѣ нѣтъ, раскольниковъ безноповщинскаго толка мужеска пола 8 челов., женска пола 10 человѣкъ. По Выеочайше утвержденному 5 марта 1885 года росписанію приходовъ и причтовъ въ семь приходѣ положено состоять священнику, діакону и псаломщику. Въ настоящее время состоятъ на лицо: священникъ Іаковъ Александровичъ *Глбовскій* 47 лѣтъ, изъ 4-го клас. Тоб. дух. Семинаріи, въ приходѣ семь служить съ 16 марта 1886 года, уроженецъ г. Тобольска. И. д. псаломщика Василій Каллистратовичъ *Поповъ* 20 лѣтъ, образованіе получилъ въ Ишимск. дух. училищѣ, на службѣ состоитъ 2-й годъ; уроженецъ села Налобинскаго, Ишимскаго окр., Тобольской губерніи.

249) **Село Софоновское**, Тарск. у., Тобольск. губ., Крайчиковской волости, расположено при двухъ безыменныхъ озерахъ; желѣзная дорога въ гор. Омскѣ въ 160 вер.; почтовое отдѣленіе при Крайчиковскомъ волостномъ правленіи въ 25 верстахъ; телеграфная контора въ гор. Тарѣ въ 100 вер.; отъ мѣстнаго благочиннаго въ 132 верстахъ. Церковь во имя Святителя и Чудотворца Николая, однопрестольная, построена изъ

дерева, тѣснѣе прихожанъ въ 1875 году, прочна и вмѣстительна. Приписныя деревни: Владиміровка въ 7 верстахъ, Пенькова въ 20 вер., Шарапова въ 14 вер., Ламанова въ 12 вер. и Мясникова въ 25 вер.; съ двумя послѣдними деревнями, особенно съ Мясниковой, въ лѣтнее время сообщеніе крайне неудобное, по причинѣ топкихъ болотъ. Часовенъ и молитвенныхъ домовъ, въ приходѣ нѣтъ. Домъ для священника малъ, тѣсень, холоденъ и неудобенъ, прислуги при немъ нѣтъ, сильно подгнившія, на амбарѣ, погребѣ и завозняхъ крыши дырявыя, старыя; домъ для псаломщика еще хуже: старый, гнилой, готовый къ разрушенію; причтовой земли: пахатной 90 д., сѣнокосной 9 д. и усадебной 3 дес. Земля обмежевана и пользованіе ею безпрещетвенно, за исключеніемъ усадебной, на которой безъ позволенія селятся ссыльные поселенцы; земля удобна. Священнику назначено жалованья 294 р., діакону 147 р., псаломщику 98 р., каковое получается изъ Тарскаго уѣзднаго казначейства; капиталовъ церкви и причта нѣтъ; въ братскую кружку получается до 380 р. въ годъ. Съ 18-го Марта 1900 года существуетъ церковно-приходская школа въ квартирѣ псаломщика; учительница получаетъ по 20 рублей въ мѣсяцъ, изъ Омскаго Епархіального Училищнаго Совѣта. Народонаселенія въ приходѣ мужеска пола 798 д., женска пола 820 д.; инославныхъ и иновѣрныхъ нѣтъ, раскольниковъ 50 д. муж. п. и 50 д. жен. пола, принадлежатъ они къ безпоповщинскому толку; православное населеніе относится къ нимъ равнодушно. Причта положено по штату: священникъ, діаконъ и псаломщикъ. Священникъ Тимоѣей Георгіевичъ *Соколовъ*, 57 лѣтъ, изъ средняго отдѣленія Тверской духовн. семинаріи, состоитъ въ семь приходъ съ 14-го Декабря 1899 года; уроженецъ Тверской губерніи, Старицкаго уѣзда. Псаломщикъ Тимоѣей Михайловичъ *Мясцовъ*, 64 лѣтъ; уроженецъ Курской губ., изъ низшаго отдѣленія Омскаго духовнаго училища, состоитъ на должности въ семь приходъ 22 года.



Архимандритъ Макарій,
Начальникъ Киргизской Миссiи.

КИРГИЗСКАЯ МИССИЯ.

Начальникъ Миссіи Архимандритъ *Макарій*, въ міръ Михаилъ Михайловичъ *Павловъ*. (адресъ: Гор. Семипалатинскъ, Зарѣчная Слободка).

250) **Центральный Станъ, Зарѣчная Слободка**, на лѣвомъ берегу рѣки Иртыша, противъ города Семипалатинска, составляетъ предмѣстье послѣдняго; корреспонденція получается дважды въ недѣлю—по вторникамъ и пятницамъ, изъ мѣстнаго Зарѣчно-Слободскаго почтово-телеграфнаго отдѣленія. Доставка почты изъ города задерживается на время рѣкотава и ледохода. Разстояніе отъ каѳедральнаго города 737 верстъ, отъ Семипалатинска чрезъ рѣку до 1 $\frac{1}{2}$ в.; сообщается съ послѣднимъ посредствомъ парома—самолета. Домовая церковь во имя Свв. Апостоловъ Петра и Павла, однопрестольная, построена изъ кирпича въ 1895 году, на средства добровольныхъ жертвователей, Православнаго Миссіонерскаго Общества и заемъ въ 5,000 руб. отъ Стеннаго Генералъ-Губернатора. При церкви есть помѣщеніе для миссіонера, пріютъ для новокрещенныхъ дѣтей изъ киргизъ, школа и читальный залъ для воскресныхъ религіозно-нравственныхъ бесѣдъ, храмъ вмѣщаетъ до 150 человекъ. Чтимая въ немъ икона Святаго Апостола Андрея Первозваннаго съ частицею Св. Мощей и Св. Великомученика Пантелеимона съ частицею-же Св. Мощей. Крестный ходъ бываетъ на Святой ко кресту, водруженному на возвышенности, верстахъ въ двухъ отъ Центрального стана. Водруженъ крестъ въ память учрежденія стана миссіи въ Магометанской Слободкѣ въ 1894 г., когда заложено основаніе храма. Постройки Центрального стана поддерживаются въ приличномъ состояніи на средства Православнаго Миссіонерскаго Общества. Ни пахатной, ни сѣнокосной земли, ни лѣсу не имѣется. Жалованья положено начальнику миссіи 2,000 р., миссіонеру 800 р., діакону-фельдшеру 300 руб., діакону-учителю 300 р., переводчику 120 руб., служащему при станѣ священнику 300 р.; доходовъ за годъ въ братскую кружку получается до ста рублей. Есть при станѣ миссіо-

перекая церковно-приходская школа; обучается въ ней, кромѣ повокрещенныхъ, до 25 человекъ изъ русскихъ обывательскихъ дѣтей. Учитель-діаконъ получаетъ жалованье изъ суммъ Православнаго Миссіонерскаго Общества 300 руб. въ годъ. Православнаго населенія проживаетъ въ Слободкѣ: муж. пола 265 д., жен. пола 295 д.; мухаммеданскаго до 3,500 душъ обоюго пола. При станѣ состоятъ: Архимандритъ *Микарій* (Павловъ), кандидатъ богословія, Казанской духовной Академіи, 33 лѣтъ, родомъ сибирякъ изъ крѣп. Бухтарминской, служилъ съ 1890 года священникомъ при Семипалатинскомъ Знаменскомъ Соборѣ. На настоящемъ мѣстѣ 3 года. Миссіонеръ-Іеромонахъ *Кирилль* (временно командированный). Священникъ Филиппъ *Александровъ*, родомъ изъ крестьянъ—чувашъ Казанской губ., 28 лѣтъ, обучался въ начальномъ училищѣ. Діаконъ-фельдшеръ Зиновій *Суторминъ*, 35 лѣтъ, обучался въ Омской Центральной фельдшерской школѣ; сибирякъ. Учитель-діаконъ Георгій *Дмитріевъ*, 26 лѣтъ, изъ крещеныхъ татаръ Казанской губ.; обучался въ Казанской крещено-татарской центральной школѣ. Переводчикъ Петръ *Отчагаровъ*, 20 лѣтъ, изъ киргизъ Устькаменогорскаго у.; обучался въ Бійскомъ Катихизаторскомъ училищѣ.

251) **Преображенскій станъ**, киргизское инородческое село, Семипалатинск. обл., Устькаменогорск. у., Кулуджунской волости, на лѣвомъ берегу небольшой горной рѣчки Тентекъ, въ 27 верстахъ отъ гор. Кокпектовъ, гдѣ есть почтовая станція и почтово-телеграфное отдѣленіе, откуда и получается корреспонденція; до гор. Устькаменогорска 186 верстъ, до Центрального стана Киргизской миссіи 387 верстъ, до епархіальнаго города Омска 1,114 верстъ. Церковь во имя Св. Великомученика и Цѣлителя Пантелеимона, деревянная, крытая желѣзомъ, прочна и помѣстительна, однопрестольная, выстроена въ 1898 году на средства Московской купеческой дочери Е. Н. Θεоктистовой и другихъ жертвователей. Главная мѣстнотчтимая святыня храма—икона Св. Великомученика и Цѣлителя Пантелеимона съ частью его мощей, присланная съ Аюона, въ благословеніе и благодатную помощь Киргизской Духовной Миссіи при ея открытіи. Крестный ходъ бываетъ 7 и 8 Мая изъ Буковской церкви въ г. Кокпекты по случаю

освященія церкви въ Буконскомъ казачьемъ поселкѣ, и 15 Юля ко кресту, водруженному въ 8 верстахъ отъ Букони по дорогѣ къ гор. Кокпекты, по случаю избавленія посѣвовъ отъ саранчи въ 1881 году. Есть приписная Николаевская церковь въ казачьемъ поселкѣ Буконскомъ въ 7 верстахъ; сообщеніе удобное, исключая Апрѣля и Мая мѣсяцевъ во время разлива рѣчекъ Тайменки и Тентекъ. Деревянная часовня есть въ селѣ Преображенскомъ, устроенная на ключѣ Кокпектинскимъ купцомъ С. Л. Тыринимъ; въ часовнѣ икона Свв. Первоверховныхъ Апостоловъ Петра и Павла; службы бывають 6 Января, въ Преполовленіе, 29 Юня и 1 Августа. Въ селѣ Преображенскомъ есть новыя зданія для квартиры миссіонера, учителя, псаломщика и переводчика, при нихъ хорошія службы: амбаръ, кухня, погребъ, завозня, а большіе дворы огорожены высокой каменной стѣной; около каждаго дома огороженный полисадникъ; земельныхъ угодій нѣтъ. Изъ суммъ Православнаго Миссіонерскаго Общества получается жалованье—миссіонеру 800 руб., учителю-псаломщику 240 р., псаломщику 180 руб. и переводчику 120 руб. въ годъ; капиталъ причта 110 руб. для вѣчнаго поминовенія Алтайскаго миссіонера протоіерея Василія Вербицкаго; причтъ пользуется $\frac{1}{10}\frac{1}{10}$. По Буконской Николаевской церкви 375 р.; всѣ деньги хранятся въ Государственной сберегательной кассѣ. Доходовъ въ братскую кружку бываетъ до 90 руб. въ годъ. Въ селѣ Преображенскомъ есть одноклассная миссіонерская школа, находящаяся въ вѣдѣніи Омскаго Епархіальнаго Училищнаго Совѣта, обучается въ ней 19 мальчиковъ и 3 дѣвочки. Всѣ дѣти изъ новокрещенныхъ киргизовъ. При школѣ есть для сиротъ пріютъ на 8 человекъ; дѣтей, остающихся внѣ школы нѣтъ. Школа содержится на средства Миссіонерскаго Общества, помещается въ собственномъ зданіи, учитель получаетъ 240 р. въ годъ изъ суммъ миссіи. Въ станѣ инородцевъ изъ новокрещенныхъ киргизовъ—98 д. мужеска пола и 62 д. женска пола; русскихъ—318 д. мужеска пола и 313 д. женска пола; раскольниковъ нѣтъ. Причтъ по штату положенъ слѣдующій: миссіонеръ, учитель-псаломщикъ, псаломщикъ и переводчикъ. Миссіонеръ, священникъ Ефремъ Константиновичъ *Елишевъ*, 32 лѣтъ, обучался на миссіонерскихъ курсахъ Казанской

духовной академіи, въ этомъ станѣ миссіи съ 12 Апрѣля 1892 года, имѣеть архинастырское благословіе съ грамотой, набадренникъ, скуфью, медаль въ память Императора Александра III, ордегъ Св. Анны 3-й степени, состоитъ пожизненнымъ членомъ Общества Возстановленія Православнаго Христіанства на Кавказѣ и духовникомъ причтовъ Кокчетинской и Зайсанской церквей; уроженецъ Казанской губерніи. Учитель діаконъ Григорій Ильичъ *Кузнецовъ*, 27 лѣтъ, обучался въ Казанской центральной крещено-татарской школѣ, въ настоящемъ приходѣ съ 23 Июля 1898 года; уроженецъ Уфимской губерніи. Исаломщикъ Ома Яковлевичъ *Владиміровъ*, 30 лѣтъ, обучавшійся въ Устькаменогорскомъ городкомъ училищѣ. Переводчикъ поокрещеный киргизъ Несторъ Васильевичъ *Васильевъ*, 31 года; уроженецъ Зайсанскаго у.

252) **Шульбинскій станъ**, Семиналатинской области, Убинской станицы, на берегу рѣки Иртыша (судоходной), ближайшій вокзалъ желѣзной дороги въ г. Омокъ въ 794 в., почтовое отдѣленіе въ 40 верстахъ въ казачьемъ поселкѣ Пьяноярскѣ, Убинской станицы; телеграфная контора въ г. Семиналатинскѣ въ 68 в., епархіальный городъ Омскъ въ 794 в., уѣздный Устькаменогорскъ въ 133 верстахъ; начальникъ миссіи въ 68 в. Церковь во имя Святаго Пророка Іліи, однопрестольная, деревянная, построена на добровольныя пожертвованія, собранныя бывшимъ начальникомъ киргизской миссіи Омской епархіи, пилѣ Епископомъ, Сергіемъ, въ 1895 году освящена, прочна, довольно помѣстительна, въ большіе праздники при полномъ стеченіи жителей тѣсна. Приписныхъ сельнѣтъ, а также нѣтъ часовенъ и молитвенныхъ домовъ. Казенный миссіонерскій домъ старъ, средствъ на поправку пока не изыскано. Пахатной, сѣнокосной земли и лѣсу нѣтъ. Жалованья положено миссіонеру 800 руб., изъ коихъ 60 руб. квартирныхъ, исаломщику 180 р. и 36 р. квартирныхъ, переводчику-діакону 240 р. и казенный миссіонерскій домъ; жалованье отпускается изъ средствъ Православнаго Миссіонерскаго Общества; кашталовъ нѣтъ. Доходъ братской кружки среднимъ числомъ 6 р. въ мѣсяць Церковной школы нѣтъ. Есть казачья школа, учениковъ 58 чел. обоюга пола, учительница получаетъ 144 р. въ годъ. Населенія мужеска пола.

362 д., женска пола 351 д., все православные, раскольниковъ нѣтъ. Благодаря стараніямъ бывшаго начальника Киргизской миссіи нынѣ Епископа Сергія, жители поселка Шульбинскаго дали общественный приговоръ не держать у себя питейнаго дома, вълѣдствіе чего поселокъ Шульбинскій можно назвать весьма трезвымъ, исключая нѣкоторыхъ случаевъ, напр. свадебъ, гдѣ старый предразсудокъ еще крѣпко держится въ народѣ. Совершенно выведена брань скверными словами (о чемъ также есть общественный приговоръ), чѣмъ поселокъ Шульбинскій производитъ весьма пріятное впечатлѣніе. По штату положено быть священнику-миссіонеру, псаломщику и переводчику. Въ санѣ діакона состоитъ переводчикъ. Миссіонеръ-іеромонахъ *Кирианъ* (въ мѣрѣ Константинь *Комаровскій*), 23 лѣтъ, кандидатъ богословія Казанской духовной Академіи, въ миссіи второй годъ, происходитъ изъ дворянъ, родомъ Туркестанецъ. Псаломщикъ Теодоръ Ивановичъ *Низкій*, 24 лѣтъ, окончилъ курсъ въ Казанской крещено-татарской центральной школѣ, въ миссіи второй годъ, родомъ изъ старокрещеныхъ татаръ Казанской губерніи. Діаконъ Василій Филаретовичъ *Байганаковъ*, изъ церковно-приходскаго Бійскаго училища, въ миссіи восьмой годъ, родомъ изъ степныхъ киргизъ Семипалатинской области.

253) **Черноярскій станъ**, Семипалатинск. обл., Павлодарск. у., расположенъ на судоходной рѣкѣ Иртышѣ; ближайшая почтово-телеграфная контора въ городѣ Павлодарѣ въ 26 $\frac{1}{2}$ верстахъ; отъ сархіальнаго города Омска въ 376 вер., отъ главнаго стана миссіи въ 363 верстахъ. Въ пяти верстахъ отъ поселка, на арендованныхъ земляхъ, принадлежащихъ офицерамъ казачьяго войска, живутъ молokane и раскольники австрійскаго и безноповскаго толка; среди казаковъ-прихожанъ сектанты стараются подорвать уваженіе къ церкви и причту, но пока безуспѣшно. Церковь во имя Святителя и Чудотворца Николая, построена въ 1887 году на средства жителей Черноярскаго поселка, прочна, но малоомѣстительна. Приписной поселокъ Григорьевскій въ 13 верстахъ отъ Черноярскаго поселка, сообщеніе очень удобно; часовень и молитвенныхъ домовъ не имѣется. Домъ для помѣщенія священника новый. Земли для пользованія причта нѣтъ. Священникъ получаетъ

жалованья 600 рублей изъ средствъ Православнаго Миссіонерскаго Общества. Капитала для причта не имѣется, въ пользу церкви есть одно свидѣтельство 4⁰/₁₀ ренты въ сто руб. и книжка Государственной сберегательной кассы на 488 руб. 70 коп. Годовой доходъ въ братскую кружку бываетъ до 200 рублей. Прихожане всѣ православные, инославныхъ и пновѣрныхъ въ приходѣ нѣтъ, раскольниковъ и другихъ сектантовъ тоже нѣтъ; мужскаго населенія въ приходѣ 334 д., женскаго 368 душъ. Причтъ Черноярскаго стана состоитъ изъ одного священника, псаломщика нѣтъ. Священникъ Алексій Іоанновичъ *Одринскій*, уроженецъ Орловской губ., обучался въ Орловской духовной семинаріи, 33 лѣтъ отъ роду, въ Черноярскомъ станѣ находится около трехъ лѣтъ.

254) **Долонскій станъ**, 3-го военнаго отдѣла Сибирскаго казачьяго войска, станицы Долонской, Семипалатинской обл. и уѣзда; находится на почтовомъ тракту, на правомъ берегу р. Иртыша; во время навигаціи здѣсь часто останавливаются пароходы для груза дровъ; ближайшія почтовые станціи: въ городѣ Семипалатинскѣ въ 75 верстахъ и въ станицѣ Семіярской въ 79 верстахъ, корреспонденція получается изъ Семипалатинска и Семіярска; до уѣзднаго города Семипалатинска 75 верстѣ почтовымъ трактомъ, до епархіальнаго гор. Омска 652 версты, до Центрального стана 75 верстѣ. Церковь однопрестольная, во имя Святителя и Чудотворца Николая; построена въ 1881 году; деревянная на каменномъ фундаментѣ; грѣбика, но малопомѣстительна; построена исключительно на средства казаковъ поселка Долонскаго. Малопомѣстительность церкви заставила жителей поселка Долонскаго озаботиться о сооруженіи новаго храма, къ каковой постройкѣ, съ разрѣшенія Епархіальнаго Начальства, приступлено съ 10-го Мая 1900 года. Новый храмъ съ однимъ престоломъ во имя Святителя и Чудотворца Николая, каменный, на 400 человекъ. Приписныхъ поселеній нѣтъ; часовенъ и молитвенныхъ домовъ тоже нѣтъ. Имѣется для священника домъ деревянный, помѣстительный и прочный. Земли для пользованія причта нѣтъ. Жалованье получается изъ суммъ Православнаго Миссіонерскаго Общества слѣдующее: священнику-миссіонеру 800 руб. и псаломщику 240 р. въ годъ. Церковнаго капитала имѣется

1,100 руб., съ каковой суммы получается $\frac{1}{100}$ 32 р. 60 к. въ годъ; капитала причта нѣтъ. Въ поселкѣ есть поселковая школа, состоящая въ казачьемъ вѣдомствѣ, обучается 25 мальчиковъ и 8 дѣвочекъ, внѣ школы остается дѣтей 44 души. Школа содержится на средства казачьяго войска. Жалованья учительница получаетъ 178 р. 64 к. Населенія мужеска пола 302 чел. и женска пола 286 чел., всѣ православнаго исповѣданія. По штату положено быть священнику и псаломщику. Псаломщикъ Михаилъ Николаевичъ *Котлевъ*, окончилъ курсъ въ Бійскомъ катихизаторскомъ училищѣ, 27 лѣтъ, въ настоящемъ приходѣ съ 16-го Января 1897 года, а вообще на службѣ съ 15-го Октября 1892 г., уроженецъ Устькаменогорскаго уѣзда, Семипалатинской области; родители псаломщика киргизы; принялъ Св. крещеніе на 14 году отъ рожденія.

255) **Большенарымскій станъ** Киргизской миссіи. Миссіонерское селеніе Устьнарымъ, что въ урочищѣ Тумарани, Томской губ., Змѣиногорскаго уѣзда, Нарымской волости, въ коемъ находится Большенарымскій станъ, расположенъ на правой сторонѣ горной рѣчки Нарымъ, при впаденіи ея въ судоходную р. Иртышъ. Ближайшее почтовое отдѣленіе, откуда получается корреспонденція, находится въ казачьемъ поселкѣ Малокрасноярскѣ Семипалатинской области въ 12 вер., отъ уѣзнаго города въ 320 вер., отъ епархіальнаго въ 1,100 вер., отъ Центрального стана въ 387 вер., отъ Устькаменогорска въ 171 вер. Церковь во имя Московскихъ Святителей и Чудотворцевъ—Петра, Алексія, Юны и Филиппа съ однимъ престоломъ, деревянная (изъ лиственницы); построена на добровольныя жертвы, прочна и вмѣстительна. Миссіонеръ завѣдываетъ Большенарымскимъ казачьимъ поселкомъ, до открытія въ немъ самостоятельнаго прихода, въ 20 верстахъ отъ Устьнарымскаго селенія, сообщеніе во всякое время года удобно. Въ поселкѣ церковь во имя Равноапостольнаго князя Владиміра; служба въ ней совершается не менѣе трехъ разъ въ мѣсяцъ по праздничнымъ и воскреснымъ днямъ и 3 недѣли великаго поста. Причтовые дома построены на средства Православнаго Миссіонерскаго Общества, помѣстительны и прочны; опредѣленнаго количества земли не положено причту, а отведенъ вообще для стана Главнымъ Управ-

леніемъ Алтайскаго округа участки въ урочищѣ Тумарани, принадлежащемъ кабинету Его Величества, пахатной земли 683,18 дес., сѣнокосной 245,80 дес., усадебныхъ мѣсть 6,84 дес., выгона 65,28 дес., кустарника 40,28 дес., итого удобной земли 1056,38 дес., а неудобныхъ мѣсть 736,19 д. Жалованья положено миссіонеру 800 р., псаломщику 240 р. и переводчику 120 руб. изъ суммъ Православнаго Миссіонерскаго Общества; процентныхъ бумагъ и капиталовъ церкви и причта не имѣется; братскихъ доходовъ въ пользу причта бываетъ не болѣе 120 рублей въ годъ. Миссіонерская церковно-приходская школа есть, въ ней обучается 6 душъ обоюга пола, внѣ школы остается приблизительно 20 дѣтей; школа содержится на миссіонерскія средства, помѣщается временно въ одной довольно помѣстительной комнатѣ священническаго дома, учительствуетъ мѣстный псаломщикъ безъ вознагражденія. Населенія въ приходѣ 391 д. мужескаго пола и 366 д. жен. пола, въ томъ числѣ инородцевъ 97 д. муж. и 67 жен. пола, всего обоюга пола 757 человекъ православнаго вѣроисповѣданія; инославнаго и иновѣрнаго, а также и раскольниковъ въ приходѣ нѣтъ. Причтъ находится на лицѣ — миссіонеръ-іеромонахъ *Авансій*, сынъ священника, окончилъ курсъ Томской духовной семинаріи, 1896 года 17 Февраля награжденъ набедренникомъ; въ Большенарымскомъ станѣ служитъ съ 1896 года. Псаломщикъ Павелъ Александровичъ *Дьяковъ*, сынъ Бійскаго мѣщанина, окончилъ курсъ Бійскаго миссіонерскаго катихизаторскаго училища, въ 1899 году награжденъ стихаремъ; состоитъ псаломщикомъ въ настоящемъ станѣ съ 1898 года. Переводчикъ изъ новокрещенныхъ киргизовъ Павелъ Леонидовичъ *Кривоноговъ* изъ Семипалатинской начальной казачьей школы; состоитъ на службѣ въ станѣ съ 1896 года.

256) **Александровскій станъ**, Акмолинской области и уѣзда, Михайловской волости; при рѣкѣ Ишимѣ (несудоходной); ближайшій вокзалъ въ городѣ Петропавловскѣ; Акмолинская почтово-телеграфная контора въ 25 верстахъ: отъ епархіальнаго города Омска 903 версты и отъ начальника Киргизской миссіи (г. Семипалатинска) 1,630 верстъ. Миссіонерскій станъ перенесенъ въ селеніе изъ гор. Акмолинска,

резолуцією Преосвященнѣйшаго Григорія, бывшаго Епископа Омскаго и Семицалатинскаго, 29 Мая 1895 г. Молитвенный домъ во имя Св. Архистратига Михаила; престолъ деревянный, переносный, Св. Антиминсъ изъ Семицалатинской тюремной церкви (старый); молитвенный домъ деревянный, съ алтаремъ и отдѣльнымъ деревяннымъ навѣсомъ для колоколовъ, построень въ 1893 году жителями селенія на свои средства и добротныхъ дателей; прочень, но малопомѣстительнъ. Деревянный домъ для миссіонера для жительства мало удобень, такъ какъ очень холоденъ; земли причтъ не имѣеть. Жалованья іеромонаху-миссіонеру положено 800 рублей, п. д. цеаломщика 180 рублей; получается оно изъ средствъ Православнаго Миссіонерскаго Общества; капиталовъ ни молитвенный домъ, ни причтъ не имѣють; доходъ въ братскую кружку незначителенъ, но точно не можетъ быть опредѣленъ, такъ какъ дѣлится тотчасъ послѣ службъ и требъ. Имѣется миссіонерская школа грамоты, обучается 22 мальчика и 4 дѣвочки, внѣ школы остается 42 человекъ; содержится школа на средства Киргизской миссін, помѣщается въ крестьянскомъ домѣ, учительствуетъ п. д. цеаломщика безвозмездно. Мужеска пола въ приходѣ 220 душъ и женеска пола 241 д., все населеніе православное. Причтъ положено по штату миссіонеръ и цеаломщикъ. Состоятъ на лицо: миссіонеръ іеромонахъ *Владимиръ*, кандидатъ богословія. И. д. цеаломщика Филиппъ Александровичъ *Дьяковъ*, окончилъ курсъ въ Бійскомъ катихизаторскомъ духовномъ училищѣ, состоитъ въ приходѣ съ 6 Декабря 1897 года; уроженецъ города Бійска, Томской губ.

257) **Атбасарскій станъ** находится въ гор. Атбасарѣ, расположенномъ на берегу несудоходной рѣчки Джебайки (Атбасарка тожь), ближайшая желѣзнодорожная станція г. Петропавловскъ въ 360 вер., почтово-телеграфное отдѣленіе въ гор. Атбасарѣ, управление уѣздомъ находится въ Атбасарѣ, отъ Начальника Киргизской Миссін въ 1,365 вер., отъ епархіальнаго города въ 610 верстахъ. Молитвенный домъ въ Атбасарскомъ станѣ посвященъ въ честь Великомученика Пантелеимона, имѣеть постоянный престолъ одинъ, построень изъ дерева въ 1899 году на средства благотворителей, съ субсидією въ 800 руб. отъ Миссіонерскаго Пра-

вославнаго Общества; какъ безприходный, молитвенный домъ разсчитанъ при постройкѣ на малое число молящихся; зданіе крѣпкое, новое. Прихода приписаннаго къ молитвенному дому нѣтъ. При молитвенномъ домѣ есть съ особымъ Св. Антиминсомъ походная церковь, которую, при благовѣстіи въ стени Св. Евангелія, миссіонеръ-священникъ обыкновенно возить съ собою для служенія. Причтовыхъ построекъ никакихъ нѣтъ; земли пахатной, сѣнокосной, лѣсной, нѣтъ; усадебной земли 1,200 квадратныхъ сажень. Усадебной землею пользуется причтъ безъ всякаго пренятетвія. Изъ суммъ Православнаго Миссіонерскаго Общества положено: миссіонеру священнику 600 руб. и квартирныхъ 96 руб.; псаломщику 180 р. и квартирныхъ 36 руб.; причтовыхъ или церковныхъ капиталовъ нѣтъ; въ братскую кружку поступаетъ въ годъ до 100 руб. Школы при станѣ не имѣется. При молитвенномъ домѣ прихожанъ числится 15 чел. мужеска пола, изъ коихъ, кромѣ священника, всѣ инородцы — татары и киргизы; женска пола 13 душъ, изъ коихъ 7 русскія, остальные инородки-киргизки: всѣ православные. По штату положено быть священнику и псаломщику. Миссіонеръ священникъ Евграфъ Стефановичъ *Кыштымовъ*, 30 лѣтъ, окончилъ курсъ при Казанской духовной Академіи на миссіонерскихъ курсахъ, на этомъ мѣстѣ находится 4-й годъ, награды не имѣеть, родомъ изъ Оренбургской губерніи, Челябинскаго уѣзда, изъ села Березова. Псаломщикъ Порфирій Семеновичъ *Врасковъ*, родомъ изъ киргизъ Семипалатинской области, изъ 3-го класса Бійскаго катихизаторскаго училища, на семъ мѣстѣ находится 5-й годъ.

258) **Татарскій станъ**, Акмолинской области, Омскаго у., расположенъ на крутомъ берегу судоходной рѣки Иртыша, ближайшій вокзалъ желѣзной дороги въ городѣ Омскѣ въ 150 верст., почто-телеграфное отдѣленіе станція Черлаковская въ 26-верстномъ разстояніи. Отъ Центральнаго стана въ 610 верстахъ. Церковь во имя Святителя и Чудотворца Николая, изъ сосноваго лѣса, крыта цинкомъ, построена въ 1898 году казаками—Михаиломъ Гутовымъ, Петромъ Тарыкинымъ, Стефаномъ и Николаемъ Михайловыми на собственные средства, прочна и вмѣстительна. Бываетъ два крест-

ныхъ хода: въ девятую пятницу по Пасхѣ, въ роши, гдѣ окропляется весь скоть; установленъ въ память избавленія скота отъ моровой язвы, и 24-го Ноября въ день Св. Великомученицы Екатерины. Домовъ для причта не имѣется и постройка оныхъ не предполагается, но неизвѣстной причинѣ, чѣмъ приводитъ въ крайнее затрудненіе мѣстный причтъ. Угодій причтъ никакихъ не имѣеть и ничѣмъ не пользуется. Жалованья положено священнику 600 рублей и псаломщику 240 руб., отпускается изъ Православнаго Миссіонерскаго Общества. Церковь и причтъ капиталовъ не имѣють; въ братскую кружку дохода бываетъ до ста рублей въ годъ. Церковно-приходской школы не имѣется, есть школа казачья съ 13 учениками, изъ коихъ 11 мальчиковъ и 2 дѣвочки. Населенія мужеска пола 227 душъ, женска пола 234 души. Православныхъ киргизовъ мужеска пола 61 д., женска пола 78 д. По итату положено быть миссіонеру-священнику, псаломщику и переводчику. Псаломщикъ Андрей Сергѣевичъ *Кожевниковъ*, 37 лѣтъ, имѣеть свидѣтельство объ окончаніи курса народнаго училища, въ настоящемъ приходѣ съ 10-го Августа 1898 года; уроженецъ Вятской губерніи, Уракумскаго уѣзда; въ Киргизской миссіи служить съ 24 Мая 1894 года.

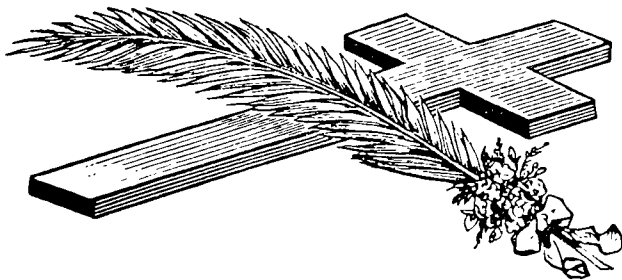

ЧУДОТВОРНЫЯ ИКОНЫ

ОМСКОЙ ЕПАРХІИ.





Семипалатинско-Абалацкая Икона Божіей Матери.

По фотогр. Трейерова, гравир. въ завед. Никольскаго.

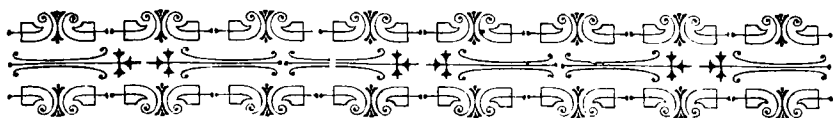

І. ИКОНА БОЖІЕЙ МАТЕРИ АБАЛАКСКОЙ

(КОПИЯ)

ВЪ СЕМИПАЛАТИНСКОМЪ ЗНАМЕНСКОМЪ СОБОРѢ.

По покореніи Сибири Ермакомъ, на правомъ берегу рѣки Иртыша, въ 25 верстахъ выше города Тобольска, въ укрѣпленномъ татарскомъ селеніи Абалакъ, какъ и въ другихъ мѣстахъ, поселились русскіе. Во второй половинѣ 1636 и первой—1637 года, тамъ была построена церковь въ честь Знаменія Пресвятыя Богородицы съ придѣлами во имя Святителя и Чудотворца Николая и преподобной Маріи Египетской. Одновременно съ постройкою ея, искусѣннѣйшій въ то время въ Сибири иконописецъ, протодіаконъ Тобольскаго Софійскаго Собора Матѳей, по просьбѣ нѣкоего Тобольскаго жителя Евѣимія Кока, написалъ храмовую икону для этой церкви, на коей изобразилъ Божию Матерь «Знаменіе», съ предстоящими Святителемъ Николаемъ и Преподобной Маріей Египетской. Эта икона была освящена самимъ Архіепископомъ Сибирскимъ Нектаріемъ и поставлена въ Абалакской церкви, что нынѣ третьеклассный мужской монастырь. Такъ какъ образъ этотъ скоро прославился чудотворною благодатною силою, то его стали часто уносить на далекое разстояніе, напр. въ города Тюмень, Верхотурье, Туринскъ и проч и потому многіе богомольцы, стекавшіеся въ Абалакъ за сотни верстъ на поклоненіе Св. иконѣ, не встрѣчали ея тамъ, что, конечно, весьма ихъ огорчало и даже возбуждало въ нихъ недовольство и ропоть. Чтобы отвратить такое неудобство, рѣшено было, для пошениа въ Абалака, написать списокъ съ Абалакской иконы, что и было исполнено тѣмъ-же благочестивымъ протодіакономъ Тобольскаго Софійскаго Собора Матѳеемъ, который писалъ и подлинную икону. Послѣ написанія копии, настоящая икона Абалакской Божіей Матери уже всегда оставалась въ Абалакъ, а написанная съ нея копія

носились богомольцами по градамъ и всеямъ обширной въ то время Тобольской епархіи. Сила Божія почилъ и на сей святой иконѣ, и отъ нея стали истекать чудеса.

Въ царствованіе Государя Императора Петра Великаго, въ началѣ 1720 года изъ Петербурга былъ командированъ въ Сибирь, съ командою въ 440 человѣкъ и артиллерійскими орудіями, генералъ-маіоръ Лихаревъ, для занятія одного изъ мѣстоахожденій золота въ верховьяхъ рѣки Иртыша (см. стр. 185 сей книги).

Добравшись до Тобольска, Лихаревъ, снарядилъ здѣсь 64 дощаника (большія лодки) и 20 Мая 1720 года, съ незольнымъ воинскимъ отрядомъ, состоявшимъ изъ 440 человѣкъ, съ нѣсколькими пушками, отплылъ отсюда вверхъ по рѣкѣ Иртышу, разсчитывая воднымъ путемъ достигъ озера Нордъ-Зайсаана. Такъ какъ путь былъ далекій и предпріятіе опасное, (*) то Лихаревъ, доплывши до Абалака, остановился здѣсь и просилъ Абалакское духовенство принести на свои суда многотимую Абалакскую Икону Божіей Матери и отслужить передъ нею папучтвенный молебень. Просьба Лихарева была исполнена, но на суда принесена была не подлинная чудотворная Абалакская Икона Божіей Матери, а вышесказанная уменьшенная копія съ нея, находившаяся на сей разъ въ Абалакѣ. Началось молебствіе. Начальникъ отряда и всѣ его подчиненные горячо и усердно молились. Но лишь священникъ произнесъ начало Евангельскаго чтенія, положеннаго на молебномъ пѣніи въ честь Пресвятыя Богородицы: *во дни оны, воставши Маріамъ, иде въ горняя (Луки 1 гл. 39 ст.)...* какъ всѣ суда Лихарева невидимою всемогущею силою Божіею снялись съ якорей и совершенно безъ всякой человѣческой помощи поплыли вверхъ по Иртышу и донинѣ отличающемуся очень быстрымъ теченіемъ. .. Всѣ бывшіе на судахъ были поражены столь явно совершившимся чудомъ! .. Они съ глубокою вѣрою и горячею молитвою въ души и на устахъ предались волѣ Небесной Путеводительницы, Которая и довела ихъ чудесно до Семиалатинской

(*) Лихареву впоследствии довелось съ горстью солдатъ сражаться противъ 20,000 калмыковъ.



„Святой Ключ“ — съ Омскаго тракта.

(Налѣво — часть рѣки Иртыша; направо — бараки для Богомольцевъ; между деревьями — глава каменной Часовни; между изгородью и бараками, по берегу Иртыша, — почтовый трактъ изъ гор. Семипалатинска въ гор. Омскъ.)

По фотогр. Дюкова. гравиров. въ завед. Никольскаго.

крѣпости, находящейся отъ Абалака въ 1288 верстахъ *) и лишь за два года до разсказываемаго событія построенной (См. стр. 154 сей книги), Около этой крѣпости судно, на которомъ находилась Святая Икона остановилось и, несмотря на всѣ усилія команды, бывшей у Лихарева, сдвинуть его съ мѣста и тянуть впередъ, не трогалось. Видя въ этомъ волю Божію и второе чудо отъ Святой Иконы, Лихаревъ приказалъ благоговѣно снести Святую Икону съ судна и поставить ее въ крѣпостномъ храмѣ Святыхъ Антонія и Ѳеодосія Печерскихъ. Какъ только это приказаніе было исполнено, судно легко снялось съ мѣста и Лихаревъ со своими людьми отплылъ дальше, а Святая Икона осталась въ Семипалатинской крѣпости.

Два столь явныхъ чуда, совершившихся надъ спискомъ съ Абалакской Иконы Божіей Матери, возбудили въ жителяхъ Семипалатинской крѣпости и ближайшихъ къ ней русскихъ заселеній особенное къ нему благоговѣніе и усердіе. Съ теченіемъ времени вѣсть объ этой Святой Иконѣ распространялась все далѣе и далѣе, и люди всѣхъ возрастовъ, званій и состояній, обремененные недугами тѣлесными и скорбями душевными, начали стекаться въ Семипалатинскую крѣпость съ разныхъ, иногда очень отдаленныхъ отъ нея, сторонъ.

Но вотъ однажды, не очень много времени спустя послѣ чудеснаго прибытія Святой Иконы въ Семипалатинскую крѣпость, среди ночи, Святая Икона вдругъ исчезла изъ крѣпостнаго храма и лишь послѣ долгихъ и тщательныхъ поисковъ ее нашли въ ущельи, въ 2-хъ верстахъ отъ крѣпости, ниже по теченію Иртыша, стоящею на сучкѣ тополя, съ горящею передъ нею свѣчею. Изъ подъ корня дерева билъ ключъ прозрачной, холодной воды. Святую Икону сняли съ дерева и снова поставили въ храмъ.

Существуетъ устное предаіе, что Святую Икону „на ключѣ“ нашелъ татаринъ. Случилось это такъ: одинъ бѣдный татаринъ, проживавшій близъ Семипалатинской крѣпости, поѣхалъ въ боръ**) за дровами. Употребивъ не мало времени

*) 1288 вер. почтов трактомъ; рѣкою больше, по крайней мѣрѣ въ $1\frac{1}{2}$ раза.

**) Правый берегъ Иртыша выше и ниже Семипалатинской крѣпости былъ покрытъ сосновымъ лѣсомъ (боромъ). Остатки этого лѣса существуютъ и до сего времени.

на рубку дровъ и укладку ихъ на воза, татаринъ въ лѣсу запоздалъ и поѣхалъ домой, когда стало уже совсѣмъ темно.... Дорогою онъ заблудился. Стоялъ сильный морозъ. Сознавая, что ѣдетъ не туда, куда нужно, и что найти дорогу въ дремучемъ (тогда) лѣсу въ темную, глухую ночь весьма трудно, татаринъ въ отчаяніи ушаль на колѣни и сталъ призывать на помощь Аллаха. Вдругъ видитъ онъ,—въ сторонѣ, въ ущельи, между холмами, мелькаетъ огонекъ. Подойдя ближе, татаринъ разсмотрѣлъ тополь, а на тополѣ Святую Икону и передъ нею горящую восковую свѣчу. Признавъ мѣстность, татаринъ разыскалъ дорогу и направился по ней домой. Доѣхавши до Семипалатинской крѣпости, онъ нашелъ здѣсь квартиру „русскаго муллы“ (священника), разбудилъ его и рассказалъ ему все видѣнное имъ. Священникъ, пригласивъ съ собою нѣкоторыхъ изъ своихъ прихожанъ, тотчасъ же направился къ указанному татаринномъ мѣсту, имѣя проводникомъ того же татарина. Икона по прежнему стояла на деревѣ, по прежнему же передъ нею горѣла свѣча. Священникъ помолвившись, сталъ снимать икону, но, къ всеобщему удивленію, Святая Икона, не смотря на всѣ усилія Священника, не отдѣлялась отъ дерева. Священникъ заставилъ поднять Святую Икону одного изъ пришедшихъ съ нимъ казаковъ, затѣмъ другаго, третьяго, но никто не могъ отдѣлить Святой Иконы отъ дерева. Кромѣ того, лишь только руки ихъ прикасались къ Святой Иконѣ, пламя свѣчи колыхалось и обдавало руки горячимъ воскомъ, дѣлая ожоги. Священникъ помолвился еще и съ просьбою поднять Святую Икону обратился уже къ татаринцу. Татаринъ умылъ руки въ ключѣ, который билъ изъ подъ дерева, снялъ свой аракинъ и поднялъ Святую Икону.

Послѣ этого Святая Икона съ нѣніемъ перенесена была въ крѣпостную церковь.

Ключъ, бившій изъ подъ корня дерева съ этого времени получилъ въ народной молвѣ названіе святаго. Онъ находится въ ущельи, между довольно значительными холмами, покрытыми сосновымъ лѣсомъ, саженьхъ въ 50 отъ рѣки Иртыша и стремительно бьетъ изъ отверстія, очень похожаго на чело русской печи. Вода въ ключѣ замѣчательно чистая,

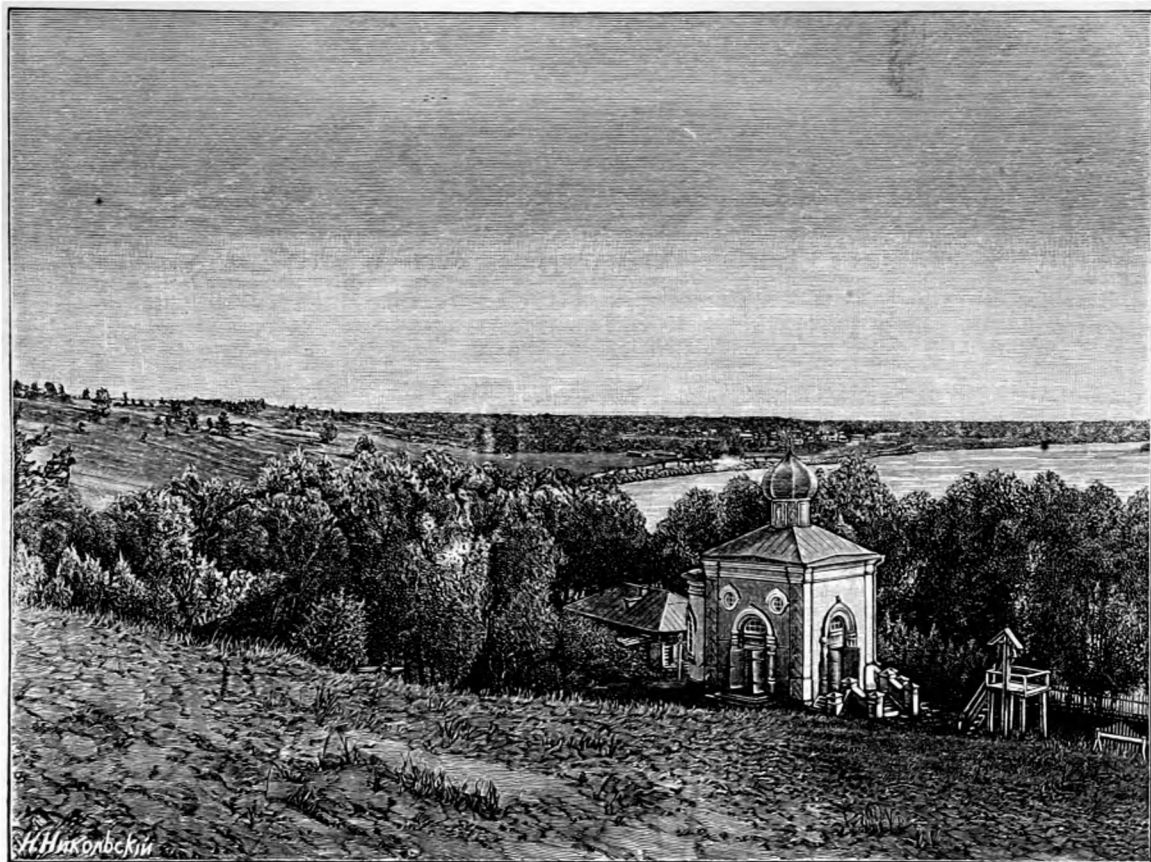

Каменная Часовня близъ „Святого Ключа“.

Построена на средства Феодора Петровича Плещеева.

(Надѣво-ущелье, гдѣ „Святой Ключъ“; направо-рѣка Иртышъ; прямо, вдали,- Старо-Семиналатинская крѣпость).

По фотогр. Дюкова, гравиров. въ завед. Никольскаго.

прозрачная, лѣтомъ весьма холодная, а зимою—теплая. Въ весеннее и лѣтнее время, начиная съ Мая мѣсяца и въ теченіи всего Іюня, сюда заходятъ и заѣзжаютъ многіе (въ иной день человѣкъ по 100) изъ идущихъ и ѣдущихъ въ Семипалатинскъ и изъ Семипалатинска; въ особенности же тѣ изъ нихъ, кои посѣщаютъ означенный городъ съ цѣлью поклониться святой многочтимой Семипалатинско-Абалакской Иконѣ Божіей Матери. Помолвившись на мѣстѣ чудеснаго явленія Святой Иконы, богомольцы пьютъ воду изъ „святаго ключа“, а многіе берутъ ее нѣсколько съ собою для благоговѣйнаго употребленія въ случаѣ немощей тѣлесныхъ.

Въ 40-хъ годахъ текущаго столѣтія, надъ святымъ ключемъ, въ воспоминаніе чудеснаго явленія здѣсь Иконы Божіей Матери и въ благодарность Небесной Владычицѣ за исцѣленіе отъ продолжительной болѣзни глазъ водою изъ святаго ключа, одинъ военный чиновникъ устроилъ навѣсъ, въ родѣ часовни. Подъ этимъ навѣсомъ были поставлены святыя иконы и между ними, разумѣется, прежде всего копія Семипалатинско-Абалакской Иконы Божіей Матери. Здѣсь же хранилась тетрадь, въ которую заносились исцѣленія, полученные отъ Святой Иконы, отъ масла изъ лампы при Святой Иконѣ и отъ воды изъ святаго ключа. Къ величайшему сожалѣнію, лѣтъ 20 тому назадъ, во время сильнаго пожара, случившагося въ этой часовнѣ, навѣсъ, вмѣстѣ съ другими вещами, сгорѣла и книга. Съ тѣхъ поръ записъ чудесъ хотя и не ведется, но многочисленные рассказы богомольцевъ и приклады къ Святой Иконѣ въ видѣ миниатюрныхъ человѣческихъ рукъ, ногъ, головъ, глазъ ясно свидѣтельствуютъ о множествѣ чудотворныхъ исцѣленій и милостей Божіихъ, изливающихся на людей, прибѣгающихъ съ вѣрой къ Господу и Его Пречистой Матери.

Вмѣсто сгорѣвшаго навѣса, въ концѣ восьмидесятыхъ годовъ, извѣстный благотворитель здѣшняго края, Павлодарскій купецъ Артемій Ивановичъ Деровъ, построилъ очень изящную деревянную часовню. Въ ней, какъ и прежде подъ навѣсомъ, кромѣ разныхъ иконъ, пожертвованныхъ усердіемъ богомольцевъ, находятся прекрасныя копіи Абалакской и Семипалатинской Иконы Божіей Матери.

Въ то время, какъ усердіе къ „Святому Ключу“ возростало все болѣе и болѣе, въ нѣкоторыхъ усердствующихъ возникло желаніе, для большой извѣстности „святаго ключа“ и для вящей славы Царицы Небесной, построить на „ключѣ“ церковь, хотя бы приписную. Пресвятой Владычицѣ было угодно, чтобы желаніе это, хотя и не вполне, было исполнено ревнителемъ вѣры и извѣстнымъ благотворителемъ здѣшняго края, Семипалатинскимъ кушцомъ, потомственнымъ почетнымъ гражданиномъ Ѳеодоромъ Петровичемъ Плещеевымъ, построившимъ близъ „святаго ключа“ небольшую каменную часовню съ алтаремъ. Въ этой часовнѣ причтомъ градо-Семипалатинской Воскресенской (казачьей) церкви, въ теченіе лѣта, почти каждый день совершается Божественная Литургія на переносныхъ св. Престолѣ и св. Антиминасѣ.

Для помѣщенія богомольцевъ и причта, около „святаго ключа“ на частныя пожертвованія построены лѣтніе бараки. Для постоянного сторожа имѣется бревенчатый домъ.

Съ давняго времени ежегодно 7 Іюля въ Семипалатинскѣ совершается крестный ходъ изъ города на „Святой Ключъ“.*) До 1894 года означенный крестный ходъ совершался изъ Воскресенской церкви и въ немъ носились святые иконы лишь этой церкви, но съ 1894 года, согласно желанію тогдашняго Соборнаго Настоятеля, О. Протоіерея Прокопія Попова, въ крестномъ ходѣ 7 Іюля, вмѣстѣ съ иконами Воскресенской церкви, стали уносить на „святой ключъ“ явленную Семипалатинско-Абалакскую Икону Знаменія Божіей Матери, находящуюся въ Семипалатинскомъ Знаменскомъ Соборѣ. Изъ особаго уваженія къ этой мѣстной святынь, крестный ходъ съ того времени сталъ совершаться съ особенною торжественностію и уже не изъ Воскресенской церкви, а изъ Собора.

Порядокъ крестнаго хода установился такой: 7 Іюля, ко времени окончанія поздней Литургіи въ Соборѣ, туда приходятъ крестные ходы изъ всѣхъ градскихъ церквей. Сюда же, по распоряженію Военнаго Начальства, приходятъ и войска,

*) Крестный ходъ этотъ установленъ, по всей вѣроятности, въ подражаніе крестному ходу, въ сей день (7 Іюля) ежегодно совершаемому съ Абалакскою Иконою Божіей Матери изъ Абалака въ Тобольскъ.



Деревянная Часовня надъ „Святымъ Ключемъ“
(построена на средства Артемия Ивановича Дерова).

По фотогр. Дюкова, автот. Чеховскаго.

собираемыя въ Семипалатинскѣ на время лагерныхъ сборовъ. По окончаніи Литургіи, при звонѣ колоколовъ на всѣхъ градскихъ церквахъ, торжественномъ пѣніи тропаря, игрѣ военной музыкой „Коль славень“..., въ преднесеніи хоругвей и святыхъ иконъ, выносятся изъ Собора въ особомъ, походномъ кіотѣ явленная Семипалатинско-Абалакская Икона Знаменія Божіей Матери и крестный ходъ, сопровождаемый всѣмъ градскимъ духовенствомъ, войскомъ и множествомъ народа, медленно двигается за городъ, направляясь по Омскому тракту къ „святому ключу.“ Войска провожаютъ крестный ходъ до праваго фланга лагерей, расположенныхъ верстахъ въ 2-хъ отъ города. Отсюда послѣ краткаго отпущка, градское духовенство возвращается въ городъ, а крестный ходъ идетъ до „святаго ключа“, въ сопровожденіи одного изъ священниковъ Воскресенской церкви и громадной толпы народа, непрерывно поющего: „Пресвятая Богородице спаси насъ!“ На парходныхъ пристаняхъ и заводахъ, расположенныхъ по пути слѣдованія крестнаго хода, по просьбѣ жителей, служатся молебны. Видъ торжественной церковной процессіи и возбуждено-радостное пѣніе многоголоснаго (поютъ поочередно мужчины и женщины) народнаго хора производятъ очень сильное впечатлѣніе, которое остается на долго.

Когда процессія приближается къ поселку Старо-Семипалатинскому (старо-Семипалатинская крѣпость, въ 16 вер. отъ города), ее встрѣчаетъ крестный ходъ, совершаемый другимъ священникомъ Воскресенской церкви съ „святаго ключа,“ на встрѣчу Святынѣ.

Тотчасъ по прибытіи крестнаго хода „на святой ключъ,“ здѣсь, близъ деревянной часовни, построенной надъ ключемъ, подъ открытымъ небомъ совершается торжественное всенощное бдѣніе, продолжающееся далеко за-полночь. Народа „на святомъ ключѣ“ въ это время бываетъ тысячи 2—3 человекъ. Весь этотъ народъ ночуетъ здѣсь же: кто въ баракахъ, кто подъ навѣсами, а кто и просто подъ открытымъ небомъ.

Утромъ 8 Іюля совершается въ каменной часовнѣ съ алтаремъ, на походномъ святомъ Антиминсѣ Литургія.

Въ тотъ же день къ вечеру крестный ходъ возвращается обратно въ городъ.

Доска Семипалатинской иконы имѣетъ въ длину 6 вер., а въ ширину 5 вершк. Прежде риза на семь спискѣ была серебрянная, въ 95 золотн. вѣсомъ, устроенная въ 1789 году въ Тобольскѣ священникомъ Василюемъ Макарьевымъ; но теиерь (съ 1797 года) серебрянная риза замѣнена золотую и только корона на вѣнцѣ (золотомъ-же), для большей рельефности, оставлена серебрянная, незолоченная. Корона эта украшена драгоцѣнными камнями, въ числѣ 6 аметистовъ и 73 брилліантовъ. Корону эту пожертвовала въ 1834 году нынѣ покойная супруга покойнаго же Генералъ-Губернатора Западной Сибири, Княгиня Наталія Димитріевна Горчакова. Кіотъ, въ которомъ нынѣ помѣщается св. икона весь лигатаго серебра, вызолоченный; сверхъ его надѣвается толстое зеркальное стекло, оправленное въ серебрянныя вызолоченныя, рамки. Святая Икона по малому ея размѣру, для большаго благолѣпія, нынѣ вставлена въ средину другой мѣстной, около царскихъ вратъ находящейся, большой иконы, на которой изображены: сверху—коронованіе Божіей Матери, по сторонамъ—Рождество Ея, Введеніе во Храмъ, Благовѣщеніе и Успеніе,—а внизу—Покровъ Пресвятыя Богородицы.

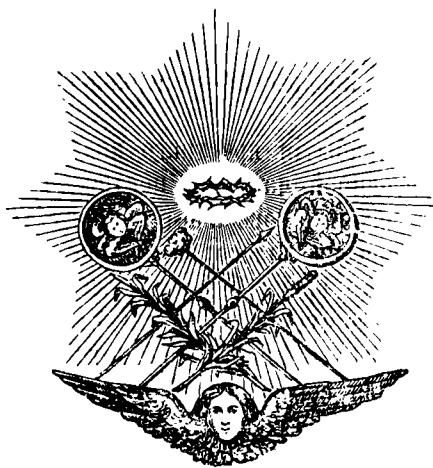

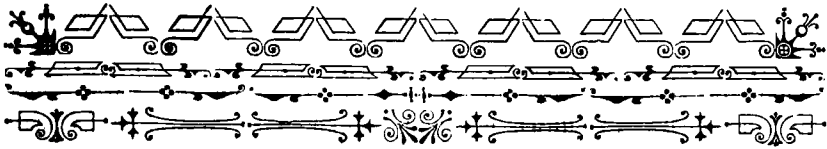

II. ИКОНА БОЖІЕЙ МАТЕРИ АБАЛАКСКОЙ

(КОПИЯ)

ВЪ ЦЕРКВИ СЕЛА БОРОВСКАГО ИШИМСКАГО У., ТОВОЛЬСКОЙ ГУБЕРНИИ.

См. стр. 282 сей книги.

Въ 1720—1730 году крестьянинъ села Боровскаго, по имени Симонъ, человекъ богобоязненный, сверхъ ожиданія и вопреки справедливости, взятъ былъ въ военную службу. Жена его, оставшись съ семью малолѣтними дѣтьми, тосковала по немъ и, отъ тоски и бессонницы, лишилась ума. Въ такомъ состояніи ее возили въ Абалакъ и, тамъ, предъ иконою Божіей Матери, по вѣрѣ возившихъ ее, она возвратилась къ разсудку. Спустя нѣкоторое время, по возвращеніи ея изъ Абалака, является ей въ сновидѣніи какой-то угодникъ Божій и повелѣваетъ ей — терпѣть и работать, и на трудовыя деньги заказать снять списокъ съ чудотворной Абалаксской иконы, поставить на 6 недѣль въ церковь и освятить; въ случаѣ исполненія сего велѣнія, являвшійся предвѣщаль скорое возвращеніе ея мужа. Видѣніе повторилось три раза; тогда женщина исполнила это велѣніе, и образъ Абалаксской Божіей Матери былъ написанъ, а за симъ исполнилось и обѣщанное въ сновидѣніи: мужъ женщины и отецъ семи малютокъ, всего чрезъ 3 года службы, возвратился на родину съ чистой отставкой. Икона, по освященіи, принесена въ Боровское и поставлена въ находившейся тамъ часовнѣ. Между тѣмъ крестьяне села Боровскаго и окружающихъ его деревень, рѣшились образовать изъ себя особый отъ градо—Ишимскаго, или въ то время еще слободо-Коркинскаго, приходъ, испросили у епархіальнаго начальства позволеніе выстроить въ Боровскомъ, вмѣсто часовни, церковь въ честь Казанской Божіей Матери и когда построили, то Святую Икону перенесли въ нее; а Симонъ, какъ человекъ грамотный и богобоязненный, по

избранію боровскихъ прихожанъ и по ихъ просьбѣ, былъ рукоположенъ къ нимъ во священника. Съ тѣхъ поръ Святая Икона начинаетъ пріобрѣтать все большую и большую извѣстность и по молитвамъ передъ нею начинаютъ совершаться чудотворенія: 1) выздоровѣлъ долго лежавшій въ разслабленіи, зажиточный ишимскій крестьянинъ Егавцевъ; 2) получилъ избавленіе отъ ломоты въ ногахъ одинъ офицеръ; 3) освободился отъ глазной боли и разслабленія во всемъ тѣлѣ нѣкоторый купецъ; 4) исцѣлѣла отъ продолжительной болѣзни жена ишимскаго мукомола; 5) избавился отъ неисцѣлимой болѣзни крестьянинъ Жилияковской волости Савелій Жилияковъ; 6) прекратился въ окрестностяхъ Ишима надежъ скота; 7) пресѣклось продолжительное бездождіе и проч.

Въ настоящее время Абалакско-Боровская Святая Икона Богоматери пользуется большою извѣстностью и почитаніемъ не только въ Ишимскомъ уѣздѣ, но и далеко за предѣлами его и привлекаетъ множество богомольцевъ. Ежегодно съ 21 Мая по 8-е Юля, т. е. въ продолженіи болѣе полутора мѣсяца, эту Святую Икону носятъ по г. Ишиму и его округу для совершенія передъ нею молебныхъ пѣній. Боровская икона Божіей Матери имѣетъ въ длину 1 арш. $4\frac{1}{2}$ вершка и въ ширину 1 аршинъ 2 вершка, на ней серебрянная съ двумя — на Божіей Матери и Предвѣчномъ Младенцѣ — золочеными вѣнцами.



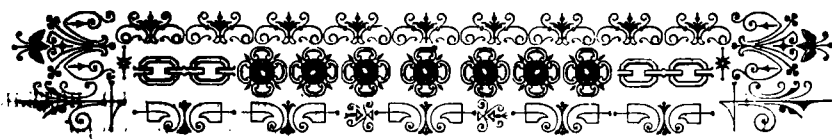

III. ИКОНА БОЖІЕЙ МАТЕРИ ТИХВИНСКОЙ ВЪ КЛАДБИЩЕНСКОЙ ЦЕРКВИ ГОРОДА ТАРЫ, ТОВОЛЬСКОЙ ГУБЕРНИИ.

См. стр. 315 сей книги.

Эта Святая Икона была принесена или привезена неизвѣстно кѣмъ изъ Европейской Россіи, вскорѣ по построеніи (въ 1594 году) гор. Тары и долгое время (около 200 лѣтъ) находилась въ Тарской воеводской канцеляріи *), а по упраздненіи оной (въ 1782 г.), какъ древность, и какъ святыня, давно уже чтимая жителями Тары, поставлена была въ деревянную кладбищенскую часовню. Но здѣсь она находилась не долго: на кладбищѣ-же стараніемъ и иждивеніемъ богатаго, набожнаго купца Нерпина, между 1784 и 1789 годами построена была каменная, въ честь Тихвинской Божіей Матери, церковь и въ нее была перенесена многочтимая икона.

По какой причинѣ и съ какого случая, съ давнихъ уже поръ, начали особенно чтить тарскую икону Тихвинской Божіей Матери,—нѣтъ свѣдѣній. Чтутъ Тарскую икону Тихвинскія Божіей Матери не одни только мѣстные жители; напротивъ, поклониться ей, молебствовать предъ нею приходятъ и пріѣзжаютъ и изъ всего Тарскаго округа, даже изъ округовъ Омскаго и Каинскаго; особенно сходится и съѣзжается въ Тару много народа для поклоненія описываемой святыни къ 26 Іюня, когда тамъ, въ кладбищенской церкви бываетъ храмовой праздникъ, въ честь Тихвинской Божіей Матери.

*) На этомъ основаніи, со всею вѣроятностію можно полагать, что она была привезена кѣмъ-либо изъ первыхъ тарскихъ воеводъ, даже быть можетъ, самымъ первымъ изъ нихъ, строителемъ города, княземъ Андреемъ Елецкимъ.

Икону Тихвинской Божіей Матери за нѣсколько недѣль до 26-го Іюня, хотя и не ежегодно, носятъ для молебствій въ подгородное (по дорогѣ изъ Тары въ Тобольскъ) село Бутаково и смежныя съ нимъ деревни, а на слѣдующій, послѣ 26-го Іюня, день, ее уносятъ въ Екатерининскій винокуренный заводъ (находящійся въ 12 верстахъ отъ Тары), въ церкви котораго она и остается до 7-го числа Іюля включительно, въ самомъ-же городѣ для молебствій по домамъ, Св. Икону носятъ постоянно.

Икона написана на доскѣ длиною 1 аршинъ 3 вершка и шириною $13\frac{1}{2}$ вершковъ и украшена сребропозлащенною ризою.

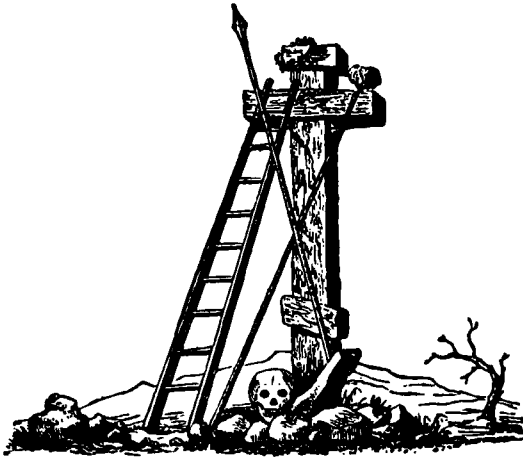

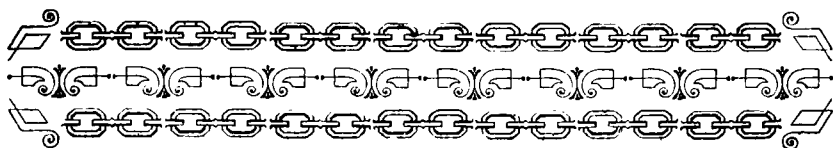

IV. ИКОНА СЯТИТЕЛЯ И ЧУДОТВОРЦА НИКОЛАЯ, ИМЕНУЕМАЯ МОЖАЙСКОЮ ВЪ СЕЛѢ САМПСОНОВСКОМЪ ТАРСКАГО УЪЗДА, ТОВОЛЬСКОЙ ГУБЕРНІИ.

См. стр. 314 сей книги.

Въ первой половинѣ XVII вѣка крестьянъ Смоленской губерніи Дмитрій Самсоновъ съ семействомъ переселился въ Сибирь и принесъ съ собою списокъ съ чудотворной Можайской иконы Святителя Николая. Поселившись въ 6 верст. отъ гор. Тары, въ дикомъ лѣснестомъ мѣстѣ, при зарѣчной протоцѣ Иртыша, онъ положилъ основаніе прежде деревнѣ Самсоновой, а нынѣ селу Самсонову. Дмитрій Самсоновъ умеръ около 1645 года; деревня, основанная имъ, увеличивалась, потомство его умножалось и икона, имъ принесенная, переходила въ его потомствѣ изъ рода въ родъ, отъ одного поколѣнія къ другому поколѣнію. Около 1775 года, Самсоновы, чтя икону Святаго Николая сами, и видя почитаніе къ ней и другихъ, построили для нея въ своей деревнѣ открытую часовенку и этимъ дали болѣе возможности молиться предъ ней, какъ всемъ вообще приходившимъ и прѣзжавшимъ, такъ, въ особенности, охотникамъ, отправлявшимся мимо Самсоновой въ лѣса, на звѣринные промыслы. Избавленіе отъ случавшихся съ ними бѣдъ возродило вѣру и усилило въ народѣ усердіе. Тарскій мѣщанинъ Меодій Заливинъ, 15 лѣтъ страдавшій разслабленіемъ ногъ и застуженіемъ Святаго Николая получившій исцѣленіе, украсилъ икону серебрянными вѣнцомъ и гривной, а другой тарскій мѣщанинъ Михаилъ Носковъ, избавившійся, по молитвѣ предъ иконою

Святаго Николая, отъ принадлежностей умопомѣшательства, устроилъ на нее мѣдную ризу. Затѣмъ жители Тары и сосѣднихъ селеній стали уже не только приходить и прѣзжать въ Самсонову для богомолія предъ Можайскою иконою великаго угодника Божія Николая, но и носить ее по домамъ своимъ, начали чаще дѣлать приклады къ ней деньгами, серебромъ (въ привѣскахъ въ видѣ ножекъ, ручекъ, головокъ, глазъ и пр.), свѣчами и другими вещами. На эти пожертвованія съ присокупленіемъ прежде заведенныхъ серебрянныхъ вѣнца и гривны, а также нѣкоторой части и собственныхъ денегъ, послѣдній владѣлецъ иконы и первый староста выстроенной ради нея церкви, крестьянинъ Иванъ Михайловъ Самсоновъ устроилъ на нее въ Москвѣ серебрянную ризу, а тарскій купецъ Казариновъ ризу эту вызолотилъ на собственный счетъ.

Между тѣмъ часовня, построенная около 1775 года, къ сороковымъ годамъ настоящаго столѣтія пришла въ совершенную ветхость; при томъ и оставить икону, украшенную дорогой ризой въ открытой часовнѣ было уже нельзя. Съ другой стороны, нельзя было и держать святыню въ жилой крестьянской избѣ, потому что молиться предъ нею нерѣдко приходили и прѣзжали и богомольцы. Поэтому глава крестьянъ Самсоновыхъ, вышеупомянутый Ив. Мих. Самсоновъ срубилъ при своемъ домѣ особую пятистѣнную, теплую клѣть и въ ней помѣстилъ Святую Икону съ принадлежностями для служенія. Все это дѣлано было единственно по сельской простотѣ, безъ малѣйшихъ корыстныхъ цѣлей (какъ это видно, между прочимъ и изъ того, что Самсоновъ на приклады и отчасти и на свои деньги устроилъ на икону дорогую ризу), но сдѣлано незаконно, безъ разрѣшенія духовнаго начальства. Поэтому въ 1844 году, по увѣдомленію мѣстнаго, т. е. тарскаго протоіерея и благочиннаго Дим. Иноземцева, о Можайской иконѣ Святителя Николая началось дѣло и Тобольскій губернской судъ, съ Января слѣдующаго 1845 года, постановилъ: «новую часовню (ту, которая выше названа клѣтью), устроенную при домѣ Самсонова, гдѣ помѣщается образъ Святителя и Чудотворца Николая, уничтожить, и образъ, со всѣми принадлежащими вещами, поставить въ одну изъ ближайшихъ къ деревнѣ Самсоновой церкви и

преимущественно въ ту, къ которой принадлежит приходомъ эта деревня (слѣдовательно въ Тарскую церковь Казанской Божіей Матери); но если жители деревни Сампсоновой испросятъ дозволеніе духовнаго начальства возобновить древнюю часовню (ветхая часовня въ то время еще не была сломана), то оставить его въ ней». Епархіальное начальство согласилось съ этимъ постановленіемъ, съ тѣмъ впрочемъ отличіемъ, что присудило перенести Святую Икону въ Тарскій соборъ, или оставить ее у крестьянина Сампсонова, если онъ обязется выстроить новую и особую (т. е. отдѣльную отъ дома) часовню. Когда такое постановленіе сдѣлалось извѣстнымъ въ Тарѣ, то въ первый слѣдовавшій за тѣмъ, лѣтній праздникъ Святителя Николая, а именно 9-го Мая 1846 года, у богомольцевъ возникла мысль, построить, вмѣсто часовни, церковь. Тогда-же открыта была подписка и на первый разъ собрано было около 250 р Тарскому стряпчему Семену Ив Сененкѣ, который самъ, послѣ молебствія предъ Можайскою иконою Святителя Николая, видѣлъ чудесное дѣйствіе надъ одной изъ своихъ малолѣтнихъ дочерей, страдавшей погами, со старостою Тарской Казанской церкви Заливинымъ, представлено было стараться объ осуществленіи принятаго намѣренія. Приговоръ Тарскаго общества съ просьбою о разрѣшеніи устроить въ деревнѣ Сампсоновой храмъ, ради многочислой иконы Святителя Николая и для большого удобства исполнять христіанскія таинства и требы зарѣчнымъ жителямъ, почитателями вскорѣ былъ представленъ епархіальному начальству; но, по возникшей переноскѣ, просимое разрѣшеніе дано было только въ половинѣ Декабря 1849 года и девятаго Мая 1850 года совершена была закладка церкви; къ зимѣ того-же года, церковь вчернѣ была уже совершенно готова, а 22 Января 1852 года, она была освящена во имя Святителя и Чудотворца Николая. Такимъ образомъ, содѣйствіемъ великаго угодника Божія и стараніемъ добрыхъ жертвователей въ деревнѣ Сампсоновой явилась въ самое короткое время церковь благолѣпная, на каменномъ фундаментѣ, съ зелеными главами и зеленой-же желѣзной крышей, съ изящнымъ, со вкусомъ устроеннымъ иконостасомъ, съ иконами, живописи академика Шелудкова (учителя Тобольской гимна-

зія) съ дорогою изящной работы утварью, ризницей, и пр.

Чудотворная икона Святителя Николая, именуемая Можайскою, въ устроенномъ для нея храмѣ поставлена, для болѣе свободнаго доступа богомольцамъ, за правымъ клиросомъ, въ особомъ съ золоченой рѣзьбою кіотѣ, а за лѣвымъ клиросомъ, въ соотвѣтствіе ему, устроенъ точно такой-же кіотъ для иконы Казанской Божіей Матери.

Самсоновская церковь первоначально состояла приписною къ Тарской Казанской церкви, въ которую икона Святителя Николая, въ весеннее время, при разливѣ Иртыша между Тарой и Самсоновой на большее пространство, для удобства поклонникамъ, особенно приходящимъ и прѣзжающимъ издалека, на все время разлива была обыкновенно переносима изъ Самсоновской. Но впоследствии въ селѣ Самсоновскомъ былъ образованъ отдѣльный приходъ съ особымъ причтомъ.

Изъ необыкновенныхъ событій, совершившихся, по молитвамъ Святителю Николаю предъ Можайскою его иконою, особенно замѣчательны слѣдующія:

1) Тарскій мѣщанинъ Меѳодій Заливинъ 15 лѣтъ страдалъ расслабленіемъ въ ногахъ, при чемъ испыталъ всю неудачу въ леченіи себя всѣми и медицинскими и простонародными средствами. Но вотъ въ одну ночь видитъ во снѣ старца, который велитъ ему обратиться съ молитвами къ Святителю Николаю и идти въ деревню Самсонову на поклоненіе его Можайской иконѣ. Заливинъ, вставши по утру, вдругъ почувствовалъ, къ величайшей своей радости, укрѣпленіе въ ногахъ; нимало не медля, онъ отправился въ деревню Самсонову, усердно помолился предъ тамошнею чудодѣйственною иконою и далъ обѣтъ, въ благодарность Святителю Николаю за исцеленіе ему отъ Господа Бога милости, каждагодно приносить его икону для молебствія къ себѣ въ домъ. Возвращаясь въ городъ со Святою Иконою, Заливинъ былъ уже совершенно здоровъ и обѣтъ свой исполнялъ до смерти.

2) Въ первый-же приносъ иконы Святителя Николая изъ Самсоновой къ Заливину совершилось другое знаменіе Божіе: мѣщанская дочь, дѣвица Марія Шуева, слѣпотствовавшая 3 года, услышавши о приносѣ въ городъ многотимой въ народѣ иконы, заказала сдѣлать къ ней серебряныя изображенія глазъ

и лба и лишь принесла ихъ и повѣсила на икону, какъ прозрѣла.

3) Вскорѣ послѣ исцѣленій Заливина и Шуевой, тарскій же мѣщанинъ Михаилъ Носковъ, по временамъ подвергавшійся припадкамъ умопомѣшательства, далъ обѣщаніе устроить на икону Святителя Николая ризу, и припадки тѣ болѣе не повторялись. Риза была устроена.

4) Въ то время, когда Святая Икона стояла въ часовнѣ, во время одного молебствія Святителю Николаю, стоявшій подлѣ часовни пріѣзжій крестьянинъ Петръ Макшеевъ грубо выругался. Вдругъ голова его повернулась назадъ такъ, что лицо обратилось къ спинѣ. Раскалявшійся крестьянинъ три года пріѣзжалъ въ Самсонову молиться Святителю Николаю предъ его Можайскою иконою и лицо его постепенно обращалось на свое мѣсто.

5) Одна Ишимская дѣвица, долго страдавшая глазами, пріѣхала въ Самсонову и, помолвившись предъ иконою Святителя Николая, помазала свои больныя глаза деревяннымъ масломъ изъ лампадки, висѣвшей предъ Св. Иконою, и тотчасъ прозрѣла совершенно.

Эта Святая Икона написана на кипарисной доскѣ длиною 15 вершковъ, шириною $11\frac{1}{2}$ вершковъ и украшена серебромъ и золотомъ.

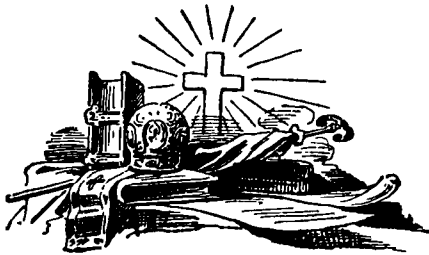

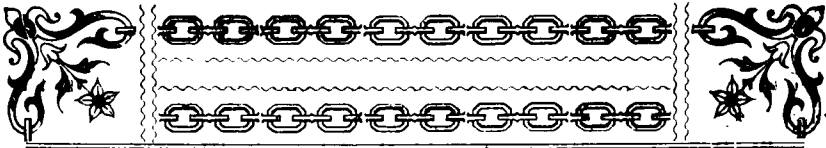

У. ИКОНА СВЯТЫЯ МУЧЕНИЦЫ ПАРАСКЕВЫ ВЪ СЕЛѢ ЧЕРНОЛУЧЬѢ ТЮКАЛИНСКАГО УѢЗДА, ТОВОЛЬСКОЙ ГУБЕРНІИ.

См. стр. 240 сей книги.

Около половины XVIII вѣка въ селѣ Чернолучьѣ весною случилось моровое повѣтріе на людей.

Жители, болѣя и умирая въ значительномъ количествѣ и не имѣя никакихъ естественныхъ средствъ къ избавленію отъ постигшаго ихъ бѣдствія, обратились съ мольбами о помилованіи къ Господу Богу. Такъ какъ это было весной, около Троицына дня, слѣдовательно близко къ девятой пятницѣ, издревле чтимой во многихъ мѣстахъ не только Сибири, но и всей Россіи и особенно Малороссіи, то жители Чернолучья, молясь Господу Богу, съ тѣмъ вмѣстѣ обратились съ мольбами о заступленіи за нихъ предъ Господомъ и къ Его угодницѣ, мученицѣ Параскевѣ, нареченной пятницѣ и дали при этомъ, между прочимъ, обѣтъ пріобрѣсти икону Святой Мученицы и ежегодно въ 9-ю по Пасхѣ пятницу праздновать, устраняться отъ всякихъ работъ и отъ всѣхъ мірскихъ увеселеній и проводить ее въ строгомъ постѣ и воздержаніи. Икона Святой Параскевы тотчасъ, или, по крайней мѣрѣ, вскорѣ, была пріобрѣтена; предъ нею молебствовали, ходили съ нею и другими иконами крестнымъ ходомъ вокругъ села, постились и воздерживались;—и по ихъ вѣрѣ и усердію, Господи, заступленіемъ Мученицы Параскевы, помиловалъ ихъ, болѣзнь ослабѣла, моръ въ селеніи скоро прекратился.

Спасшіеся отъ мороваго повѣтрія, по молитвамъ Муче-



Святая мученица Параскева.
Въ с. Чернолучьѣ Тюкал. у., Тобольск. губерніи.

ницы Параскевы, жители Чернолучья ихъ дѣти и внуки свято исполняли данный ихъ предками обѣтъ: — ежегодно собирались въ 9-ю пятницу во храмъ къ литургіи, молебствовали предъ иконою Мученицы, участвовали въ крестномъ ходѣ вокругъ бора и селенія, не работали во весь тотъ день и держали строгій постъ.

Съ теченіемъ времени обычай Чернолучинцевъ праздновать девятую пятницу по Пасхѣ пріобрѣлъ большую извѣстность и къ этому дню въ Чернолучье начало стекаться все большее и большее количество богомольцевъ изъ разныхъ, даже самыхъ отдаленныхъ, мѣстностей Сибири, такъ что въ послѣднее время количество ихъ къ девятой пятницѣ доходитъ до нѣсколькихъ тысячъ; не только дома, но всѣ амбары, сѣнники, завозни въ селѣ въ это время бываютъ переполнены богомольцами, многіе изъ нихъ, за недостаткомъ помѣщенія, располагаются на открытомъ воздухѣ вокругъ церкви и въ сосновомъ бору. Литургія въ 9 пятницу всегда совершается торжественнѣе обыкновеннаго, соборнѣ нѣсколькими священниками съ благочиннымъ, а послѣ литургіи бываетъ крестный ходъ. Крестный ходъ сначала направляется на сѣверо-востокъ отъ церкви, за боръ, къ находящемуся подлѣ Омской дороги кресту *), и тамъ совершается молебенъ съ водоосвященіемъ; отсюда идутъ, сначала площадью вокругъ церковнаго бора, къ Иртышу, на юго-западъ; на западѣ не вдалекѣ уже отъ села, у другаго креста **) снова останавливаются для вто-

*) Крестъ этотъ деревянный съ изображеніемъ на немъ Распятаго, но въ него вложенъ значительной величины металлическій; крестъ поставленъ на деревянномъ помостѣ, подъ крашенной, круглой, въ видѣ шатра, крышей, поддерживаемой 12 колонками; вокругъ него крашенная-же оградка. Настоящій крестъ въ 1852—53 годахъ устроенъ совѣтникомъ областного въ Омскѣ управления А. Ѡ. Денисовымъ; но онъ, только болѣе простаго устройства, въ сравненіи съ настоящимъ, существовалъ и гораздо прежде того.—Въ память чего именно поставленъ тутъ крестъ—не извѣстно; а только смутно говорятъ старожилы, что на томъ мѣстѣ случилось что-то особенное съ какимъ-то воеводой.

**) И этотъ крестъ подлѣ деревяннымъ навѣсомъ и съ оградкою; но какъ онъ самъ, такъ и навѣсъ, а равно и оградка, простѣйшаго, противъ вышеупомянутыхъ, устройства и уже довольно петхіе. Онъ устроенъ, говорятъ, на томъ самомъ мѣстѣ, гдѣ нѣкогда, въ лѣтнее лагерное время, раскидывалась походная церковь ширванскаго полка.

ричнаго молебствія, по окончаніи котораго, уже прямо возвращаются во храмъ.

Въ Чернолучинской церкви сѣтъ двѣ одинаково чтимыя иконы Св. Параскевы. Одна изъ нихъ, которую обыкновенно носятъ въ крестномъ ходѣ въ 9 пятницу и передъ которою чаще служатъ молебны, написана на доскѣ 7 вершковъ длины и 6 вер. ширины, въ серебрянной вызолоченной ризѣ, устроенной въ 1828 году инженернымъ генераломъ Стефаномъ Булыгинымъ и супругою его Маріей Матѣевиной, и въ рѣзномъ золоченномъ кіотѣ, сооруженномъ Начальникомъ Штаба отдѣльнаго Сибирскаго корпуса Генералъ-Лейтенантомъ Сумсономъ Богдановичемъ Броневскимъ. Она находится въ Крестовоздвиженской церкви. Рисунокъ этой иконы при семъ прилагается. Другая икона такого-же стариннаго изъма на доскѣ длиною 9, шириною 6 вершковъ. Въ 1849 году, жена покойнаго генералъ - маіора Степана Сев. Безносова Клавдія Максимовна и нѣкоторые другіе читатели Святой Мученицы, напр. купецъ Лука Барановъ, икону эту поновили, устроили для нея въ Москвѣ хорошій, оклеенный краснымъ деревомъ и украшенный золоченой рѣзбой, въ видѣ складней, кіотъ. Въ срединѣ складней помѣщена икона Святой Параскевы, а по сторонамъ, на створкахъ, вновь написаны угодники Божіи, имена которыхъ носили жертвователи на это богоугодное дѣло, а именно, на правой створкѣ Архидіаконъ Стефанъ и надъ нимъ, въ маломъ размѣрѣ, Евангелистъ Матѣей, а на лѣвой—мученица Клавдія и надъ ней Евангелистъ Лука; въ полукружій кіота, надъ мученицей Параскевой, написанъ Нерукотворенный Образъ Спасителя, держимый за лентіонъ Ангелами. Всѣ эти лица покрыты серебряными подъ золотомъ, хорошей работы, ризами; вѣнецъ на Мученицѣ, сверхъ того, украшенъ стразами.

Эта икона находится въ придѣльной Параскевievской церкви.



АЛФАВИТНЫЙ УКАЗАТЕЛЬ

городовъ, селъ, станицъ и поселковъ

ОМСКОЙ ЕПАРХИИ.

Абатская сл. Ишимск. уѣзда . . .	стр. 288.
Авякское с. Тарск. уѣзда	— 338.
Аиртавскій пос. Кокчетав. уѣзда . . .	— 132.
Акканъ-Бурлукская ст. Кокчетав. уѣзда	— 127.
Акмолинскъ городъ	— 104.
Александровское с. Кокчетав. уѣзда . .	— 119.
Александровскій станъ Акмолинск. уѣзда	— 374.
Алексѣевское с. Акмолинск. уѣзда . . .	— 108.
Алтайская ст. Усть-Каменогорск. уѣзда	— 210.
Андреевское с. Кокчетавск. уѣзда . . .	— 134.
Антоніевское с. Тюкалинск. уѣзда . . .	— 258.
Архангельскій пос. Петропавловск. уѣзда	— 95.
Арыкъ-Балыкская ст. Кокчетавск. уѣзда	— 126.
Артынское с. Тарскаго уѣзда	— 319.
Астраханское с. Акмолинск. уѣзда . . .	— 109.
Атбасаръ гор. Акмолинск. области . . .	— 143.
Атбасарскій станъ Акмолинск. области .	— 365.
Атирка с. Тарскаго уѣзда	— 347.
Атрачинское с. Тюкалинск. уѣзда . . .	— 217.
Ачаирскій пос. Омскаго уѣзда	— 53.
Аюнькинское с. Ишимск. уѣзда	— 297.
Важеновское с. Тюкалинск уѣзда . . .	стр. 248.
Балкашинское с. Кокчетавск. уѣзда . . .	— 147.
Батинская ст. Усть-Каменогорск. уѣзда .	— 211.
Баянъ-Аульская ст. Павлодар. уѣзда . .	— 183.
Бекишевское с. Тюкалинск. уѣзда	— 248.
Берель с. Змѣиногорск. уѣзда	— 206.
Бергамакская сл. Тарскаго уѣзда	— 328.
Битеинское с. Тюкалинскаго уѣзда	— 247.
Благодатское с. Барнаульскаго уѣзда . .	— 277.
Боголюбовскій пос. Петропавловск. уѣзда	— 87.
Богдановичъ с. Тюкалинск. уѣзда	— 273.
Больше-Владимѣрское с. Семипалат. уѣзда	— 164.
Большемогильское с. Тюкалинск уѣзда .	— 60.
Большенарымскій станъ Змѣиногорск. у.	— 363.
Большепесчанское с. Тюкалинск. уѣзда .	— 306.
Большерѣцкое с. Тарскаго уѣзда	— 317.

Борисовское с. Омскаго уѣзда . . .	— 71.
Боровское с. Ишимскаго уѣзда . . .	— 282.
Бородулихинское с. Змѣиногоorsk. уѣзда	— 168.
Бутаковское с. Тарскаго уѣзда . . .	— 335.
Бухтарминская ст. Усть-Каменогорск. у.	— 208.
В икторовское с. Кокчетав. уѣзда. . .	стр. 113.
Владиміровское с. Кокчетавскаго уѣзда .	— 145.
Вознесенская стан. Петропавловск. уѣзда	— 85.
Вознесенское с. Кокчетав. уѣзда . . .	— 115.
Воскресенское с. Тюкал. уѣзда . . .	— 260.
Г агарьевское с. Ишимск. уѣзда . . .	стр. 294.
Георгіевское с. Усть-Каменогорск. уѣзда	— 190.
Глубокое с. Змѣиногоorsk. уѣзда . . .	— 199.
Густафовское с. Тюкалинскаго уѣзда .	— 272.
Д емьяновскій пос. Тюкалинск. уѣзда .	стр. 244.
Долонскій станъ Семипалатинскаго уѣзда	— 362.
Донское с. Атбасарскаго уѣзда . . .	— 140.
Дорофеевское с. Кокчетавскаго уѣзда .	— 118.
Е вгацинское с. Тарскаго уѣзда . . .	стр. 325.
Екатерининское с. Тарскаго уѣзда . . .	— 343.
Еланское с. Тюкалинскаго уѣзда . . .	— 254.
Ж елѣзинскій п. Павлодарскаго уѣзда .	стр. 184.
Жерновское с. Змѣиногоorsk. уѣзда . . .	— 169.
З авьялово с. Тарскаго уѣзда	стр. 337.
Зарословское с. Тюкалинскаго уѣзда .	— 303.
Зарѣчная слобода Семипалат. уѣзда .	— 357.
Зайсанъ гор. Семипалатинской области	— 191.
Зерсидинская ст. Кокчетавск. уѣзда . .	— 122.
Золотухинское с. Змѣиногоorsk. уѣзда .	— 171.
Зудиловъ-Подставъ с. Тарск. уѣзда . .	— 342.
Зырянское с. Змѣиногоorsk. уѣзда . .	— 202.

Ж конниковское с. Тюкалинскаго уѣзда	стр. 262.
Ильинское с. Ишимскаго уѣзда	— 296.
Имантавскій пос. Кокчетавскаго уѣзда	— 130.
Исиль-куль ст. Омскаго уѣзда	— 67.
Ишимъ гор. Тобольской губернии	— 278.
Ж абаній пос. Петропавловскаго уѣзда	стр. 89.
Казанское селеніе Кокчетавск. уѣзда	— 133.
Казанское с. Ишимскаго уѣзда	— 295.
Казаткульское с. Каинскаго уѣзда	— 267.
Каменское с. Кокчетавскаго уѣзда	— 149.
Камышинское с. Тюкалинскаго уѣзда	— 222.
Канонирское с. Семипалатинск. уѣзда	— 163.
Баркаралинскъ гор. Семипалатинск. обл.	— 175.
Карпово с. Семипалатинск. уѣзда	— 162.
Карташевское с. Тарскаго уѣзда	— 316.
Кейзесъ с. Тарскаго уѣзда	— 352.
Кійминское с. Атбасарскаго уѣзда	— 140.
Клешиковское с. Ишимскаго уѣзда	— 293.
Князевское с. Тюкалинскаго уѣзда	— 308.
Кобырдакское с. Тюкалинскаго уѣзда	— 227.
Коклекты гор. Зайсанскаго уѣзда	— 195.
Кокчетавъ гор. Акмолинск. области	— 111.
Кондратьевское с. Змѣиногорск. уѣзда	— 206.
Конево с. Тюкалинскаго уѣзда	— 225.
Коноваловское с. Кокчетавскаго уѣзда	— 138.
Конюховскій пос. Петропавловскаго уѣзда	— 65.
Кошьевское с. Тарскаго уѣзда	— 322.
Кореневское с. Тарскаго уѣзда	— 331.
Котуръ-Кульская ст. Кокчетавск. уѣзда	— 117.
Кошкульское с. Каинскаго уѣзда	— 269.
Красноярское с. Змѣиногорск. уѣзда	— 170.
Красноярское с. Змѣиногорск. уѣзда	— 200.
Красноярское с. Тюкалинскаго уѣзда	— 238.
Красноярская сл. Ишимскаго уѣзда	— 299.
Крайчиковское с. Тарскаго уѣзда	— 354.
Крестинское с. Тюкалинскаго уѣзда	— 274.
Кривоозерное с. Кокчетавскаго уѣзда	— 135.

Крушнянское с. Тюкалинскаго уѣзда . . .	— 246.
Крутинское с. Тюкалинскаго уѣзда . . .	— 216
Крутолучинское с. Тюкалинскаго уѣзда . . .	— 263.
Кулачинское с. Тюкалинскаго уѣзда . . .	— 236.
Буликовское с. Тюкалинскаго уѣзда . . .	— 265.
Куртайлинское с. Тюкалинскаго уѣзда . . .	— 231.
Кутырлинское с. Тюкалинскаго уѣзда . . .	— 232.

Ж аштевъ-Логъ с. Змѣиногор. уѣзда . . .	стр. 165.
Ларихинское с. Ишимск. уѣзда . . .	— 291.
Лебяжинская ст. Петроп. уѣзда . . .	— 63.
Лобановская ст. Кокчетав. уѣзда . . .	-- 123.
Логиновское с. Тарск. уѣзда . . .	— 330.
Ложниковское с. Тарск. уѣзда . . .	— 346.
Локтинское с. Тюкал. уѣзда . . .	— 261.
Лузинское с. Тюкал. уѣзда . . .	— 61.
Лѣсковское с. Тюкал. уѣзда . . .	— 62.
Любино Митроф. с. Тюк. уѣзда . . .	-- 59.
Любино Софійск. с. Тюк. уѣзда . . .	— 57.

Ж акинское с. Кокчетав. уѣзда . . .	стр. 120.
Максимовское с. Кокчетав. уѣзда . . .	— 146.
Мало-Красноярское с. Тарск. уѣзда . . .	— 333.
Масляное с. Ишимск. уѣзда . . .	— 286.
Маринское с. Атбасарск. уѣзда . . .	— 150.
Маринское с. Кокчетав. уѣзда . . .	— 137.
Михайловское селеніе Петропавл. уѣзда . . .	— 101.
Михайловское селеніе Кокчетав. уѣзда . . .	— 130.
Михайловское с. Тюкал. уѣзда . . .	— 255.
Могильно-Посельское с. Тарск. уѣзда . . .	— 323.
Муромское с. Тарск. уѣзда . . .	— 326.

Ж агибинское с. Тюкалинск. уѣзда . . .	стр. 226.
Нагорное с. Тарск. уѣзда . . .	— 345.
Надеждинскій пос. Петропавлов. уѣзда . . .	— 86.
Нижне-Колосовское с. Тарск. уѣзда . . .	— 351.
Нижне-Бурлукскій пос. Кокчет. уѣзда . . .	— 129.
Низовское с. Тарск. уѣзда . . .	— 332.

Николаевская ст. Омск. уѣзда . . .	—	66.
Николаевское с. Петропавлов. уѣзда .	—	98.
Николаевское с. Тюкал. уѣзда. . . .	—	235.
Никольское с. Акмолин. уѣзда . . .	—	110.
Никольскій пос. Тюкалин. уѣзда . . .	—	229.
Ново-Архангельскій пос. Тюкал. уѣзда .	—	239.
Ново-Карасукское с. Тюкалин. уѣзда .	—	219.
Новоколутонское с. Атбасар. уѣзда . .	—	152.
Новоникольскій пос. Петропавлов. уѣзда	—	93.
Новопокровское с. Петропавлов. уѣзда .	—	103.
Новопокровское с. Кокчетав. уѣзда . .	—	136.
Новопокровское с. Тюкал. уѣзда . . .	—	253.
Новорождественское с. Тарск. уѣзда . .	—	321.
Новорыбинская ст. Петропавлов. уѣзда .	—	83.
Новотроицкое с. Тюкал. уѣзда	—	237.
Новоягодное с. Тарск. уѣзда	--	339.
Об лишниковское с. Тюкалин. уѣзда . .	стр.	268.
Омскъ Акмол. обл.	—	35.
Орлово с. Тарск. уѣзда	—	347.
П авловское с. Кокчетавск. уѣзда . . .	стр.	121.
Павлодаръ гор. Семипалатинск. обл. . .	—	172.
Пановское с. Тюкалинск. уѣзд	—	224.
Песчановскій пос. Петропавловск. уѣзда	—	88.
Песчанская ст. Павлодарск. уѣзда . . .	—	177.
Петропавловскъ Акмолинск. обл.	—	73.
Петровское с. Петропавлов. уѣзда . . .	—	102.
Полтавское с. Омск. уѣзда	—	70.
Полуденскій пос. Петропавлов. уѣзда .	—	304.
Покровскій пос. Омск. уѣзда	—	54.
Покровское с. Петропавловск. уѣзда . .	—	100.
Покровское с. Атбасарск. уѣзда	--	144.
Порапорициково с. Змѣиногорск уѣзда .	—	197.
Преображенское с. Кокчетавск. уѣзда .	—	148.
Преображенскій станъ Устькамен. уѣзда	—	358.
Прѣсновская станица Петропавл. уѣзда	—	82.
Прѣсногорьковская стан. Петропавл. уѣзд	--	92.
Пустыньское с. Тарск. уѣзда	—	324.

Рыбинское с. Тарск. уазда	стр. 340.
Самарское с. Атбасарск уѣзда	стр. 142.
Самсоновское с. Тарск. уѣзда	— 344.
Саидыктавская ст. Кокчетавск. уѣзда	— 153.
Саргатское с. Тюкалинск. уѣзда	— 250.
Семеновское селеніе Акмолинск. уѣзда	— 107.
Семипалатинскъ областной гор.	— 153, 357.
Семиѣрская ст. Семипалатинск. уѣзда	— 179.
Серебрянское с. Тюкалинск. уѣзда	— 264.
Сладковское с. Ишимск. уѣзда	— 302.
Снѣгиревское с. Змѣиногорск. уѣзда	— 203.
Соколовское с. Ишимск. уѣзда	— 298.
Солдатовское с. Тюкалинск. уѣзда	— 230.
Софоновское с. Тарск. уѣзда	— 355.
Сперановскій пос. Тюкалинск. уѣзда	— 234.
Становской пос. Петропавловск. уѣзда	— 94.
Старый-Карасукъ с. Тюкалинск. уѣзда	— 251.
Строкинское с. Тарск. уѣзда	— 353.
Стенной пос. Омск. уѣзда	— 56.
Сыропятское с. Тюкал. уѣзда	— 269.
Сѣдельниковское с. Тарск. уѣзда	— 349.
Сѣнновское с. Змѣиногорск. уѣзда	— 205.
Таврическое сел. Устькамен. уѣзда	стр. 190.
Такмыкская сл. Тарск. уѣзда	— 320.
Тара гор. Тобольск. губ.	— 309.
Тарханское с. Змѣиногорск. уѣзда	— 198.
Татарская ж. д. ст. Каинск. уѣзда	— 259.
Татарскій станъ Омск. уѣзда	— 366.
Топольное с. Змѣиногорск. уѣзда	— 167.
Троицкое с. Петропавловск. уѣзда	— 99.
Тушинолобовское с. Ишимск. уѣзда	— 285.
Тюкалинскъ гор. Тобольск. губ.	— 213.
Убинская ст. Семипалатинск. уѣзда	стр. 193.
Украинское с. Омск. уѣзда	— 69.
Ульбинское с. Змѣиногорск. уѣзда	— 196.

Урлютюнская ст. Павлодарск. уѣзда	— 181.
Усовское с. Ишимск. уѣзда	— 301.
Усть-Каменогорскъ гор. Семиналат. обл	— 185.
Ф ирсовское с. Ишимск. уѣзда	стр. 285.
Форпость с. Тарск. уѣзда	— 342.
Ц алкарскій пос. Кокчетавск. уѣзда	стр. 125.
Чередовское с Тарск. уѣзда	— 336.
Черлаковская ст. Омск. уѣзда	— 55.
Чернозерское с. Тюкал. уѣзда	— 252.
Чернолучье с. Тюкал. уѣзда	— 240.
Черноярскій станъ Павлодарск. уѣзда	— 361.
Чумашевское с. Барнаул. уѣзда	— 275.
Ш аблыкинское с. Ишимск. уѣзда	стр. 284.
Шадрухинское с. Змѣиногорск. уѣзда	— 165.
Шульбинскій станъ Семиналат. уѣзда	— 360.
Щ учинская ст. Кокчетавск. уѣзда	стр. 116.
Ю динское с. Каинск. уѣзда	стр. 271.
Юрѣевское с. Тюкал. уѣзда	— 266.
Я вленское село Петроавл. уѣзда	стр. 97.
Ямышевскій пос Павлодарск. уѣзда	— 182.

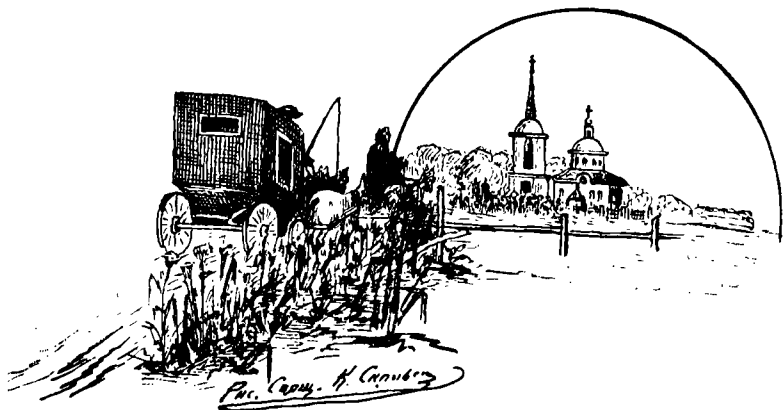

АЛФАВИТНЫЙ УКАЗАТЕЛЬ

священно-церковно— служителей и другихъ лицъ

ОМСКОЙ ЕПАРХІИ.

Аверіановъ Алексѣй Петровичъ діаконь	стр. 334.
Агентовъ Михайль псаломщикъ . . .	— 280.
Адельфинъ Осодоръ Іоанновичъ священ.	— 322.
Адріановъ Павелъ Александров. священ.	— 194.
Азбукинъ Александръ Петровичъ священ.	— 338.
Александровъ Веніаминъ Александровичъ	— 14.
Александровъ Сумеонъ Павловичъ священ.	— 48.
Александровъ Дмитрій Павлов. священ.	— 48.
Александровъ Николай Стефан священ.	— 50.
Александровъ Иванъ Павловичъ священ.	— 89.
Александровъ Іоакимъ Павловичъ діаконь	— 353.
Александровъ Филиппъ мис.-священникъ	— 358.
Алексѣевъ Петръ Марк. псалом. . . .	— 78.
Алексѣевъ Александръ Васил. псалом. .	— 265.
Алексинскій Дмитрій Николаев. священ.	— 162.
Альбицкій Константинъ Іоаннов. священ.	— 190.
Андреевъ Иннокентій Георг.	— 13.
Андреевъ Левъ Васил. протоіерей . .	— 92.
Андріановъ Алексій Павловичъ псалом.	— 170.
Андреевъ Василій Евфиміевичъ псалом. .	— 275.
Анпеновъ Михайль Петровичъ діаконь .	— 328.
Ансеровъ Василій Гавріиловичъ псалом.	— 108.
Ансеровъ Іаковъ Гавріиловичъ священ.	— 302.
Ансеровъ Михайль Гавріиловичъ псалом.	— 302.
Аравійскій Николай Алексѣевичъ . . .	— 14.
Аравійскій Веніаминъ Алексѣевичъ псалом.	— 352.
Арбузовъ Михайль Павловичъ священ. .	— 104.
Арбузовъ Владиміръ Матѳіевичъ священ.	— 353.
Арендарскій Александръ Иванов. псалом.	— 286.
Арсеньевъ Рафаилъ Арсеньевичъ священ.	— 144.
Архангельскій Александръ Петров. діаконь	— 149.
Архангельскій Петръ Николаев. діаконь	— 174.
Аѳанасій мис.-Іеромонахъ	— 364.
Аѳанасьевъ Осодоръ Никандровичъ псал.	— 237.
Важеновъ Стеф Вас. протоіерей	стр. 11, 13, 46.
Баклановъ Гавріилъ псаломщикъ . . .	— 183.
Балашевъ Андрей Ильичъ священникъ .	— 174.

Балашевъ Владиміръ Ильичъ священ. . .	— 44.
Бахматовъ Филиппъ Косм. псаломщ. . .	— 276.
Башкитовъ Михаилъ Димитр. псалом. . .	— 197.
Байганакотъ Василій Филарет. діаконь . .	— 361.
Безсоновъ Николай Александров. псалом.	— 320.
Беллюсовъ Сум. Вареолом. священникъ . .	— 123.
Бенефацинъ Владиміръ Ивановичъ псалом.	— 261.
Бехтеревъ Василій псаломщикъ	— 206.
Бешкильцевъ Филос. Николаев. псалом.	— 284.
Бирюковъ Иванъ Стефановичъ псалом. . .	— 295.
Бирюковъ Михаилъ Александров. священ.	— 56.
Бирюковъ Стефанъ Александров. діаконь	— 78.
Бирюковъ Іоаннъ Александров. священ	— 287.
Богдановъ Петръ Николаевичъ священ. . .	— 351.
Бокаревъ Іосифъ Прохоровичъ	— 14.
Боголюбовъ Семенъ Ивановичъ псалом. . .	— 225.
Боголюбовъ Александръ псалом.	— 232.
Боголюбовъ Леонтій Семенов. псалом. . .	— 202.
Боголюбовскій Василій псалом.	— 247.
Богоявленскій Ілія Гавр. свящ. — 12, 13, 44, 53.	
Богоявленскій Евлампій Іліичъ псалом. . .	— 71.
Бодровъ Петръ Андреевичъ священ. . . .	— 235.
Бревнойъ Евтихій Васильевичъ псаломщ. .	— 165.
Бредниковъ Александръ Алексан. столонач.	— 10.
Буровъ Владиміръ Васильевичъ діаконь	— 312.
Буславьевъ Павелъ Петровичъ псалом. . .	— 115.
Бушмакинъ Николай Ивановичъ діаконь	— 236.
Быковъ Павелъ Алексѣевичъ псалом. . . .	— 80.
Быстровъ Николай Аѳанасьевичъ священ.	— 181.
Бѣлкинъ Осеодоръ священникъ	— 296.
Бѣлкинъ Василій Павловичъ священ. . . .	— 208.
Бѣляевъ Андрей Сумсоновичъ псалом. . .	— 117.
В зракосовъ Трофимъ Матѳіевичъ псалом. стр.	315.
Васильевъ Георгій Васильевичъ священ. . .	— 165.
Васильевъ Николай Павловичъ священ. . .	— 287.
Васильевъ Несторъ Васильев. переводчикъ	— 360.
Васильевъ Алексѣй Ивановичъ	— 11, 12.

Вахнинъ Александръ Іоанновичъ священ.	— 272.
Вахнинъ Александръ Николаев. священ.	—12, 290.
Вахрамѣевъ Іоаннъ Александровичъ свящ.	— 140.
Велижанинъ Василій Александров. священ.	— 209.
Венгерскій Іванъ Константиновичъ псал.	— 303.
Взоровъ Георгій Герасимовичъ діако́нъ .	— 140.
Виноградовъ Леонидъ Стефанов. псалом.	— 177.
Виноградовъ Викторъ Іоанновичъ священ.	— 304.
Вишневскій Павелъ Сергіевичъ священ.	— 121.
Вишневскій Владиміръ Сергіевичъ священ.	— 116.
Владиміръ мис. іермонахъ	— 365.
Владиміровъ Оома Яковлевичъ псалом. .	— 360.
Вознесенскій Николай Івановичъ казачей	—10, 13.
Вознесенскій Іоаннъ Михайловичъ священ.	— 238.
Вознесенскій Димитрій Іоаннов. священ.	— 244.
Вознесенскій Владиміръ Яковлев. псалом.	— 321.
Вознесенскій Василій Іоанновичъ священ.	— 321.
Волковъ Стефанъ Семеновичъ купецъ .	— 13.
Волковъ Аполлонъ Арсенѣевичъ священ.	—42, 234.
Волосатовскій Димитрій Петровичъ діа́к	— 42.
Воронцовъ Николай Макаровичъ псалом.	— 147.
Воронцовъ Макарій Іоанновичъ священ. .	— 153.
Воскресенскій Θεодоръ Іоаннов. священ.	— 226.
Высотскій Григорій Матѣевичъ діако́нъ	— 47.
Высоцкій Николай Никаноровичъ псалом.	— 291.
Вышеславскій Алексій Іоаннов. священ.	— 250.

Ганаго Михаилъ Іоанновичъ діако́нъ .	стр. 128.
Гвоздицкій Николай Стефановичъ священ.	— 280.
Гвоздицкій Стефанъ Васильевичъ діако́нъ	— 67.
Герасимовъ Борисъ Георгіевичъ священ.	— 200.
Герасимовъ Сергій Георгіевичъ діако́нъ	— 195.
Гигановъ Павелъ Васильевичъ діако́нъ .	— 237.
Глѣбовскій Іоаннъ Александр. священ.	— 299.
Глѣбовскій Іаковъ Александр. священ. .	— 355.
Головинъ Алексій Іоанновичъ священ. .	— 71.
Голошубинъ Іоаннъ Стефановичъ священ.	— 269.
Голошубинъ Михаилъ Михайлов. священ.	— 317.

Голубцовъ Вячесл. Николаевичъ священ.	— 109.
Горанскій Михайль Семеновичъ . . .	— 14.
Горашукъ Плат. Петровичъ псалом. . .	— 76.
Городецкій Николай Александров. діаконь	— 265.
Горизонтовъ Амфилохій Косм. священ.	— 117.
Горчаковскій Леонидъ Петровичъ священ.	— 135.
Горчаковъ Алексій Іоанновичъ діаконь .	— 217.
Грибановскій Константинъ' псалом. . .	— 184.
Григорій Епископъ	— 10, 12.
Григорьевъ Филиппъ Михайлов. діаконь	— 303.
Грузинскій Алексій Александров. псалом.	— 163.
Губерненко Михайль Івановичъ псалом.	— 297.
Гусевъ Евфимій Івановичъ псалом. . .	— 251.
Гусевъ Михайль Дмитріевичъ псалом. .	— 196.
Гусевъ Алексій Іоанновичъ священ. . .	— 12, 40.
Гусевъ Дмитрій Исавр. діаконь	— 316.
Гурьевъ Александръ Николаевичъ псалом.	— 229.
Гурьевъ Константинъ псаломщикъ . .	— 231.
Жагаевъ Александръ Владиміровичъ .	стр. 188.
Даниловъ Михайль Стефановичъ . . .	— 225.
Данскій Михайль священникъ	— 258.
Демидовъ Алексѣй Кириловичъ . . .	— 13.
Денцовъ Павелъ Георгіевичъ псал.	— 328.
Дергачевъ Андрей Петровичъ священ.	— 300.
Дикаревъ Георгій Дмитріевичъ священ.	— 191.
Дмитревскій Сергій Θεодоровичъ священ.	— 142.
Дмитріевъ Георгій діаконь	— 358.
Добровольскій Александръ Николаев. псал.	— 225.
Добровольскій Петръ Николаевичъ псалом.	— 248.
Добросмысловъ Александръ Васильев. діако.	— 98.
Добротворскій Александръ Николаев. псал.	— 206.
Добротворскій Василій Іоанновичъ діаконь	— 275.
Добротворскій Александръ Іоаннов. свящ.	— 266.
Добротворскій Сергій Георгіевичъ псалом.	— 133.
Добротинъ Евгеній Григоріевичъ священ.	— 107.
Долгоружевъ Владиміръ Александров. псал.	— 86.
Донскої Александръ Михайловичъ псалом.	— 287.

Донченко Сергій Тимофеевичъ псалом	— 42.
Дулебовъ Іоаннъ псаломщикъ	— 250.
Душлевъ Василій Трифоновичъ священ.	— 193.
Дурыгинъ Петръ Іоанновичъ діакопъ	— 299.
Дурыгинъ Діом. Івановичъ псалом.	— 354.
Дурыгинъ Николай Александров. священ.	— 225.
Дьяковъ Павелъ Аркад. священ.	— 146.
Дьяковъ Филищъ Александровичъ псалом.	— 365.
Дьяковъ Павелъ Александровичъ псалом.	— 364.
Дьяконовъ Александръ Васильевичъ свящ.	— 58.
Дюковъ Іоаннъ Петровичъ священ.	— 272.
Дюковъ Алексій Матѣевичъ священ.	— 225.
Дюковъ Матѣей Анемподист. діакопъ	— 281.
Дюковъ Ксенофонтъ Матѣевичъ священ.	— 297.

Елисеѣвъ Ефремъ Констан. мис-священ. стр. 359.

Ждановъ Константинъ Алексан. псал. стр. 262.

Желницкій Василій Івановичъ — 54.

Желницкій Александръ Михайловичъ — 53.

Задоринъ Николай Александров священ. стр. 215.

Задоринъ Леонидъ Павловичъ священ. — 273.

Захаровъ Василій Петровичъ священ. — 130.

Зеленцовъ Николай Васильев. священ. — 12, 14

Зиновьевъ Алексій псаломщикъ — 317.

Злобинъ Александръ Александров. псалом. — 321.

Знаменскій Алексій Николаевичъ діакопъ — 112.

Зоринъ Михаилъ Петровичъ псалом. — 164.

Зубковъ Веніаминъ Михайловичъ псалом. — 273.

Зубковъ Константинъ Констант. священ. — 284.

Ивановъ Геннадій Геннадіевичъ священ. стр. 284.

Івановъ Теодоръ Стефан. Колеж. Совѣт. — 235.

Івановъ Павелъ Тарасовичъ псал. — 299.

Івановъ Яковъ Андреевичъ псалом. — 152.

Ігнатъевъ Павелъ Іероним. священ. — 343.

Ізбалыковъ Константинъ Васильев. псал. — 100.

Извъковъ Павелъ Петровичъ священ.	— 162.
Иліодоровъ Василій Іліодоровичъ священ.	— 324.
Ільинъ Александръ Стефановичъ псалом.	— 287.
Ільинъ Петръ Викторовичъ псалом.	— 345.
Ільинскій Дмитрій Сумеоновичъ псаломщ.	— 348.
Імянновъ Евдокимъ псаломщикъ . . .	— 286.
Інфантьевъ Филитеръ Петровичъ священ.	— 333.
Інфантьевъ Иванъ Петровичъ псалом.	— 293.
Інфантьевъ Петръ Ивановичъ псалом.	— 265.

Іонинъ Веніаминъ Геннадіевичъ псалом.	стр. 64.
Іонниковъ Порфирій Никиф. кр. нач.	— 11, 13.

Жазанскій Никифоръ Іоанновичъ діаконь	стр. 41.
Казариновъ Клавд. Михайловичъ псал.	— 60.
Казариновъ Михайль Іоан. священникъ . . .	— 60.
Казариновъ Іоаннъ Михайловичъ. діако.	— 326.
Казина Анна Васильевна вд. есаула . . .	— 97.
Калачниковъ Владиміръ псаломщикъ . . .	— 255.
Калугинъ Викторъ Іаковл. священникъ . . .	— 217.
Калугинъ Θεодоръ Сумеоновичъ прот. . .	— 290.
Каменьщиковъ Сергій Іоанновичъ діако.	— 268.
Канарскій Θεодоръ Іоанновичъ свящ. . .	— 11, 50
Капацинскій Оума Алексіевичъ свящ. . .	— 350.
Караульчиковъ Василій Дим. свящ. . . .	— 328.
Каргаполовъ Александръ Петр. — . . .	— 12.
Карниловъ Василій Ивановичъ псал.	— 121.
Карповъ Мстиславъ Никанор. псал. . . .	— 62.
Карповъ Алексій Михайловичъ свящ. . . .	— 184.
Карповъ Стефанъ Яковлевичъ псаломщ. . .	— 250.
Карповъ Михайль Андреевичъ — . . .	— 251.
Карповъ Павелъ Θεодоровичъ — . . .	— 252.
Карповъ Алексій Іоанновичъ діаконь . . .	— 290.
Карповъ Іаковъ Стефановичъ свящ. . . .	— 298.
Кедровъ Николай Васильевичъ псал. . . .	— 42.
Кергесаръ Викторъ Александр. — . . .	— 246.
Кергесаръ Александръ Антон. — . . .	— 308.
Кирианъ миссіонеръ-іеромонахъ	— 361.

Кишарисовъ Николай Аркадіевичъ свящ.	—14, 55
Кирилль миссіонеръ-іеромонахъ . . .	— 358.
Киселевъ Павелъ Николаевичъ свящ. .	— 14.
Киселевъ Іаковъ Николаевичъ свящ. .	— 93.
Киселевъ Михаилъ Михайловичъ псал. .	— 136.
Киселевъ Павелъ Ивановичъ псал. .	— 185.
Кіановскій Михаилъ Ивановичъ псал. .	— 79.
Кіановскій Михаилъ Сумеоновичъ свящ.	— 228.
Кіановскій Сумеонъ псаломщикъ . . .	— 232.
Кіановскій Іоаннъ псал.	— 248
Кіановскій Александръ Феодоровичъ діак.	— 287.
Клепиковъ Димитрій Александр. свящ. .	— 246.
Ключаревъ Андрей Ивановичъ псал. . .	— 223.
Ключаревъ Александръ Ивановичъ псал.	— 342.
Князевъ Анемод. Алексѣевичъ . . .	— 14.
Князевъ Павелъ Алексѣевичъ учод. .	— 41.
Кожевниковъ Андрей Сергѣевичъ псал. .	— 367.
Козловъ Александръ Григорьевичъ псал.	— 205.
Колета Сумеонъ Игнатъевичъ псаломщ.	— 85.
Колесниковъ Іоаннъ Емельяновичъ свящ.	— 199.
Колошъ Лука Вуколовичъ псаломщикъ .	— 102.
Комаровъ Григорій Васильевичъ псал. .	— 253.
Кондрацкій Петръ Стефановичъ свящ. .	— 339.
Константиновъ Авениръ Африкан. свящ.	— 345.
Копыловъ Димитрій Іон. свящ. стр. 12,	14, 281.
Копыловъ Зиновій Михайловичъ свящ. .	— 290.
Копытовъ Алексій Петровичъ свящ. . .	— 147.
Корнильевъ Петръ Васильевичъ свящ. .	— 255.
Коршильевъ Вешіаминъ Іоанновичъ свящ.	— 264.
Коробейниковъ Алексѣй псаломщикъ .	— 334.
Королевъ Владиміръ Филипповичъ чинов.	— 11.
Короткевичъ Иванъ Даниловичъ . . .	— 14.
Корякинъ Сергѣй Алексѣевичъ псал. .	— 185.
Коряковъ Евгенийъ Михайловичъ свящ. .	— 248.
Коряковъ Владиміръ Евгениевичъ псал. .	— 299.
Костъ Николай Васильевичъ свящ. . .	— 331.
Котлевъ Михаилъ Николаевичъ псал. .	— 363.
Кощеевъ Николай Іоанновичъ свящ. . .	—13, 41

Красковъ Порфирій Семеновичъ псал.	— 366.
Красовскій Николай Александр. псал.	— 247.
Кремлевъ Иванъ Ивановичъ псал.	— 331.
Кремлевъ Петръ Владиміровичъ псал.	— 308.
Кривоноговъ Павелъ Леонидовичъ перевод.	— 364.
Бритскій Алексій Павловичъ псаломщ.	— 290.
Бротковъ Василій Никаноровичъ псал.	— 175.
Брыловъ Павелъ Александровичъ діак.	— 285.
Брыловъ Евгений Іосифовичъ священ.	— 274.
Кубенскій Порфирій Іоанновичъ свящ.	— 98.
Кувшиновъ Василій Семеновичъ псал.	— 142.
Кудреватыхъ Викторъ Ивановичъ псал.	— 278.
Куратовъ Стефанъ Вониф. священникъ.	— 110.
Курбаковскій Михаилъ Констант. свящ.	— 66.
Кузнецовъ Ермолай Флегонтовичъ псал.	— 64.
Кузнецовъ Іоаннъ Васильевичъ прот.	— 14, 280
Кузнецовъ Іоаннъ Георгіевичъ свящ.	— 69.
Кузнецовъ Стефанъ Васильевичъ свящ.	— 263.
Кузнецовъ Александръ Георгіевичъ псал.	— 263.
Кузнецовъ Павелъ Васильевичъ свящ.	— 265.
Кузнецовъ Алексій Димитріевичъ псал.	— 297.
Кузнецовъ Григорій Ильичъ діаконъ.	— 360.
Кучма Карій Филипповичъ псаломщикъ.	— 127.
Кыштымовъ Филогон. Іоановичъ свящ.	— 100.
Кыштымовъ Евграфъ Стеф. мисс. свящ.	— 366.
Лаврентьевъ Александръ Евген. свящ.	стр. 103.
Лаврентьевъ Николай Павловичъ псал.	— 120.
Лавровъ Андрей Аѳанасьевичъ свящ.	— 11, 80
Лавровъ Іаковъ Адріановичъ псал.	— 266.
Лавровъ Владиміръ Адріановичъ свящ.	— 342.
Лавровскій Іоаннъ Семеновичъ свящ.	— 136.
Ладыженскій Петръ Петровичъ псал.	— 44.
Лалинъ Константинъ Николаевичъ свящ.	— 164.
Лалинъ Василій Іаковлевичъ священникъ.	— 354.
Латкинъ Григорій Димитріевичъ свящ.	— 102.
Лебедевъ Николай Аристарховичъ свящ.	— 73.
Лебедевъ Евгений Феодоровичъ . . .	— 14.

Лебедевъ Евгеній Николаевичъ псал.	— 78.
Лебедевъ Михайлъ Константиновичъ діак.	— 83.
Лебедевъ Леонидъ Алексіевичъ псал.	— 132.
Лебедевъ Александръ Павловичъ свящ.	— 152.
Лебедевъ Іоаннъ Михайловичъ свящ.	— 218.
Лебедевъ Алексій священникъ	— 295.
Лекторскій Павелъ Андреевичъ свящ.	— 148.
Лепехинъ Николай псаломщикъ	— 194.
Лепехинъ Дмитрій Александровичъ псал.	— 83.
Лепехинъ Павелъ Георгіевичъ псаломщ.	— 294.
Лепехинъ Александръ Іоанновичъ діак .	— 303.
Лепехинъ Матѳей Андреевичъ псаломщ.	— 304.
Лепехинъ Іоаннъ Павловичъ священникъ	—11, 79.
Ливадныхъ Семенъ Алексѣевичъ учит.	— 137.
Ливадныхъ Алексій Ивановичъ псал.	— 137.
Лимановъ Іоаннъ Васильевичъ діаконъ .	— 58.
Лопаревъ Андрей Сергіевичъ священникъ	— 12.
Лукіановъ Іоаннъ Николаевичъ свящ.	— 174.
Львовъ Константинъ Ивановичъ діак.	— 200.
Любавскій Михайлъ Іоанновичъ свящ.	— 329.
Любимовъ Іоаннъ священникъ	— 185.
Любимовъ Іоаннъ Іоанновичъ священ.	— 179.
М Салаховъ Василій Васильевичъ свящ.	стр. 275.
Макаровъ Василій Іаковлевичъ свящ.	— 201.
Макаровъ Евгеній Яковлевичъ псал. . .	— 201.
Макарій архимандритъ	—14, 357.
Мануйловъ Павелъ Петровичъ діак. . .	— 79.
Масленниковъ Павелъ Дмитріевичъ свящ.	— 260.
Марковъ Іоаннъ Іоанновичъ священникъ	— 295.
Марсовъ Николай Стефановичъ священ.	— 211.
Мартыновъ Агаѳоподъ Александр. псал.	— 57.
Матвѣевъ Нилъ Матвѣевичъ псаломщ.	— 47.
Машинскій Николай псаломщикъ	— 340.
Мелиссовъ Іоаннъ священникъ	— 247.
Мелиссовъ Валеріанъ священникъ . . .	— 347.
Мельниковъ Александръ Григорьев. псал.	— 144.

Мельниковъ Александръ Ивановичъ псал.	— 333.
Меньшенинъ Павелъ священникъ . . .	— 324.
Меньшенинъ Александръ псаломщикъ .	— 323.
Меньшенинъ Іоаннъ Львовичъ священ. .	— 285.
Меньшенинъ Левъ Михайловичъ свящ. .	— 181.
Меньшенинъ Михаилъ Львовичъ псал. .	— 183.
Меркурьевъ Алексій псаломщикъ . . .	— 63.
Меркурьевъ Меодій Михайловичъ свящ.	— 67.
Меркурьевъ Николай Михайловичъ свящ.	— 307.
Меодьевъ Михаилъ Стефановичъ свящ.	— 268.
Меодьевъ Иванъ Стефановичъ псаломщ.	— 263.
Меодьевъ Стефанъ Епафродит. свящ. .	— 263.
Меодьевъ Николай Стефановичъ псал. .	— 246.
Меодьевъ Гавріилъ Стефановичъ діак. .	— 11, 46
Мизеровъ Петръ Васильевичъ священ. .	— 251.
Милкинъ Иванъ Григорьевичъ псаломщ.	— 69.
Милкинъ Ігнатій Григорьевичъ свящ. .	— 221.
Миловановъ Александръ Павловичъ діак.	— 42.
Миловидовъ Николай Ксенофонов. псал.	— 41.
Минераловъ Константинъ священникъ .	— 307.
Мирошниченко Александръ Дмитр. свящ.	— 240.
Михайловъ Константинъ Гавріилов. діак	— 347.
Михайловскій Григорій Алексѣевичъ псал.	— 138.
Михайловскій Алексій Васильевичъ прот.	— 76.
Морозовъ Василій Григорьевичъ діаконъ	— 56.
Москвитинъ Алексій Ивановичъ псал. .	— 244.
Московскій Владиміръ священникъ . . .	— 334.
Мудровъ Александръ Николаевичъ свящ.	— 259.
Мясниковъ Валеріанъ Львовичъ учитель	— 135.
Мясоѣдовъ Андрей Тимоѣевичъ свящ. .	— 234.
Мясоѣдовъ Тимоѣей Михайловичъ псал. .	— 356.
Н адежницкій Іоаннъ Николаевичъ свящ. .	стр. 61.
Надежницкій Георгій Ивановичъ псал .	— 267.
Наумовъ Стефанъ Неофитовичъ свящ. .	— 11, 160
Наумовъ Ілія Николаевичъ священникъ	— 113.
Невскій Петръ Петровичъ	— 14.
Невскій Николай Серапіновичъ діаконъ	— 44.

Недосяковъ Константинъ Логгин. прот. . .	— 282.
Нефедовъ Иванъ Ильичъ псаломщикъ . . .	— 254.
Низкій Феодоръ Ивановичъ псаломщ. . .	— 361.
Низковскій Николай Александр. архivar.	— 11.
Никитенко Михаилъ псаломщикъ . . .	— 191.
Никитинъ Никифоръ Васильевичъ псал.	— 284.
Никифоровъ Иванъ Ивановичъ чюд. . .	— 41.
Николаевскій Сумеонъ Феодоровичъ свящ.	— 78.
Никольскій Николай Григорьевичъ прот.	— 10, 12, 13
Никольскій Владиміръ Николаевичъ свящ	— 101.
Никольскій Михаилъ Ивановичъ псал. . .	— 168.
Никольскій Василій Григорьевичъ псал. . .	— 264.
Никольскій Алексій Іоанновичъ свящ. . .	— 306.
Никулинъ Павелъ Васильевичъ прот. . .	— 314.
Новиковъ Пантелеим. Никол. прот. стр. 10, 11, 13, 40	

Облецовъ Сумеонъ Петровичъ діаконь . . .	стр. 160.
Обудовскій Петръ Васильевичъ свящ. . .	— 227.
Овчинкинъ Николай Петровичъ свящ. . .	— 14.
Овчинкинъ Феодоръ Александровичъ псал.	— 107.
Овчинкинъ Александръ Петровичъ діако.	— 133.
Овчинкинъ Петръ Петровичъ священ . . .	— 282.
Одринскій Алексій Іоанновичъ священникъ	— 362.
Оленицкій Іона Клим. священникъ . . .	— 80.
Олоровъ Феодоръ Михайловичъ священ. . .	— 170.
Орлепкій Александръ Павловичъ священ. . .	— 149.
Орловъ Михаилъ Сумеон. священ. — 10, 11, 13, 14,	
Орловъ Веніаминъ Ивановичъ псал. . . .	— 230.
Орловъ Іоаннъ Алексіевичъ священ. . . .	— 268.
Орловъ Іоаннъ Георгіевичъ діаконь . . .	— 282.
Останинъ Михаилъ Іосифовичъ псал. . . .	— 293.
Останинъ Андрей Павловичъ псал. . . .	— 169.
Островидовъ Александръ Яковлев. псал	— 148.
Остроумовъ Леонидъ Николаевичъ свящ.	— 239.
Отчагаровъ Петръ переводчикъ	— 358.

Павлиновъ Димитрій Алексѣевичъ псал. стр.	314.
Павловъ Александръ Михайловичъ священ.	— 174.

Павловъ Ілія Александровичъ . . .	— 11.
Павскій Петръ Георгіевичъ священ. . .	— 188.
Пановъ Павелъ Александровичъ псалом.	— 46.
Пантелѣевъ Александръ Алексѣев. діаконь	— 317.
Паптелѣевъ Аѳиног. Алексѣевичъ священ.	— 337.
Парвицкій Іоаннъ Александровичъ священ.	— 12.
Парышевъ Алексѣй Петровичъ псалом. .	— 56.
Патрушевъ Александръ Григоріевъ свящ.	— 81.
Парсеновъ Савва Ѳеодоровичъ псал. .	— 234.
Парсеновъ Василій Ѳеодоровичъ священ.	— 326.
Переберинъ Константинъ Гавріилов псал.	— 67.
Переберинъ Георгій псаломщикъ . . .	— 70.
Переберинъ Николай Евген. діаконь .	— 330.
Переберинъ Евгеній Ивановичъ псал. .	— 290.
Пермяковъ Павелъ Гавріиловичъ псалом.	— 240.
Першуковъ Василій Ивановичъ псалом.	— 129.
Першуковъ Николай Петровичъ псалом.	— 343.
Петровъ Алексѣй Васильевичъ псалом. .	— 66.
Петровъ Василій Васильевичъ священ .	— 129.
Петровскій Ксенофонтъ Михайлов. священ.	— 119.
Петропавловскій Василій Ѳеодоров. псал.	— 99.
Пиняевъ Александръ Павловичъ священ.	— 179.
Платоновъ Вячесл. Григорьев. псал. .	— 306.
Плетневъ Ант. Ѳомичъ	— 14.
Плотниковъ Павелъ. Іоаннов. протоіерей	— 112.
Плотниковъ Викторъ Павлов. священ. —	11, 106.
Плотниковъ Констан. Павлов. свящ. —	11, 106.
Покровскій Николай Ѳеодоров. діаконь .	— 50.
Покровскій Павелъ Стафанов. псалом. .	— 111.
Покровскій Матѳей Іоанновичъ священ.	— 118.
Покровскій Василій Васильевичъ священ.	— 139.
Покровскій Димитрій Петровичъ священ.	— 212.
Покровскій Іона Іоновичъ псалом. . .	— 323.
Полятовъ Николай Васильевичъ священ.	— 276.
Поляковъ Василій Алексѣевичъ священ.	— 286.
Поляковъ Димитрій Васильевичъ діаконь	— 150.
Поникаровскій Владиміръ Васильев. псал.	— 95.
Поникаровскій Алексѣй Ѳеодоров. священ.	— 96.

Поникаровскій Николай Васильевичъ свящ.	— 348.
Пономаревъ Елпидиф. Семеновичъ псалом.	— 73.
Пономаревъ Евфим. Евфиміевичъ священ.	— 106.
Пономаревъ Николай Михайлов. псалом.	— 116.
Пономаревъ Василій Ефиміевичъ псалом.	— 123.
Поповъ Константинъ Николаев. священ.	— 12, 46.
Поповъ Никаноръ Николаевичъ священ.	— 83.
Поповъ Николай Θεодоровичъ священ .	— 83.
Поповъ Петръ Іаковлевичъ священ.	— 85.
Поповъ Михайль Николаевичъ псалом.	— 96.
Поповъ Анатолій Константиновичъ псал.	— 98.
Поповъ Стефанъ Θεодоровичъ діаконь .	— 122.
Поповъ Александръ Алексѣевичъ псалом.	— 124.
Поповъ Θεодоръ Михайловичъ священ.	— 127.
Поповъ Константинъ Михайловичъ свящ.	— 166.
Поповъ Іоаннъ Константиновичъ священ.	— 168.
Поповъ Павелъ Константиновичъ священ.	— 172.
Поповъ Ілія Константиновичъ псалом.	— 172.
Поповъ Николай Ільичъ псалом.	— 203.
Поповъ Сергій Стефановичъ псалом.	— 212.
Поповъ Θεодоръ псаломщикъ	— 218.
Поповъ Петръ Филишовичъ псалом.	— 238.
Поповъ Викторъ Александровичъ священ.	— 308.
Поповъ Сумеонъ Дмитріевичъ діаконь	— 319.
Поповъ Ксенофонтъ Дмитріевичъ священ.	— 342.
Поповъ Алексѣй Васильевичъ псалом.	— 342.
Поповъ Θεодоръ Андреевичъ псалом.	— 353.
Поповъ Василій Каллистратовичъ псалом.	— 355.
Потановъ Василій Зотиков. псалом. . .	— 55.
Правдинъ Акиндинъ Дмитріевичъ священ.	— 203.
Преображенскій Михайль Александр. псал.	— 63.
Преображенскій Александръ Михайл. свящ.	— 137.
Приплецовъ Василій Яковлевичъ псалом.	— 258.
Приплецовъ Геннадій Васильевичъ псал.	— 61.
Прозоровъ Сергій Васильевичъ священ.	— 134.
Прудентовъ Владиміръ Дмитріевичъ свящ.	— 108.
Птицынъ Владиміръ Павловичъ священ.	— 230.
Птушко Іоаннъ Θεодоровичъ діаконь .	— 41.

Пудовиковъ Петръ Николаевичъ священ.	— 215.
Пузынь Василій Николаевичъ священ.	— 205.
Пузыревъ Валентинъ Григорьевичъ псал.	— 44.
Пузыревъ Стефанъ Петровичъ псалом.	— 92.
Пузыревъ Александръ Яковлевичъ свящ.	— 217.
Пузыревъ Лавръ Яковлевичъ священ.	— 284.
Путиловъ Иванъ Семеновичъ псалом.	— 145.
Путищевъ Михаилъ Петровичъ протоіерей	— 195.
Путищевъ Андрей Васильевичъ псалом.	— 222.
Пушкаревъ Іоаннъ Никит. діаконь . .	— 188.
Пушкаревъ Евгенийъ псаломщикъ . .	— 190.
Пцолко Исид. Онуфр. столоначальникъ	— 10.
Пыревъ Дмитрій Алексѣевичъ псалом.	— 314.
Пѣнскій Николай Ѳеодоровичъ священ.	— 95.
Пѣнехоновъ Василій Филипповичъ свящ.	— 188.

Р асвъ Іоаннъ Васильевичъ священ.	стр 13, 46.
Расвъ Владиміръ Александровичъ свящ.	— 277.
Рогачевъ Петръ Владиміровичъ псалом.	— 198.
Рождественскій Владиміръ Александр. псал.	— 160.
Рождественскій Вален. Александр. псалом.	— 161.
Рождественскій Василій Александр. священ.	— 169.
Рождественскій Михаилъ Никол. священ.	— 171.
Рождественскій Сергій Алексіевичъ псал.	— 252.
Рождественскій Алексан. Андреев. свящ.	253, 254.
Рождественскій Николай Стефанов. діаконь	— 280.
Розовъ Василій Петровичъ священ.	— 301.
Розовъ Дмитрій Николаевичъ псалом.	— 142.
Россійскій Иванъ Тимофеевичъ псалом.	— 350.
Руденко Никита Харитоновичъ псалом.	— 165.
Румящевъ Александръ Дмитріевичъ псал.	— 89.
Руницъ Александръ Николаевичъ священ.	— 163.
Русиновъ Андрей Георгіевичъ псалом.	— 46.
Рычковъ Іоаннъ Ѳеодосіевичъ священ.	— 325.
Рычковъ Ілія Ивановичъ псалом.	— 255.
Рѣшетнякъ Гавріилъ Ивановичъ діаконь	— 106.
Рѣщиковъ Михаилъ Матѳіевичъ священ.	— 292.
Рѣщиковъ Константиъ Александр. псал.	— 321.

Сабининъ Викторъ Петровичъ свящ.	стр. 209.
Савельевъ Іоаннъ Михайловичъ свящ.	— 120.
Савкинъ Николай Аѳанасьевичъ свящ.	—12,215
Садовскій Димитрій Іоанновичъ свящ.	—11,12
Самохваловъ Василій Александр. псал.	— 336
Самойленко Дюмет. Моисеевичъ секр.	— 10.
Санниковъ Николай Иванов. Ген. Лейт.	— 13.
Сапожниковъ Валерій Михайлов. свящ.	— 99.
Сатирскій Ѳеодоръ Ивановичъ псал.	— 322.
Свищовъ Михайлъ Венедиктовичъ діак.	— 174.
Свѣтлосоровъ Павелъ священникъ	— 340.
Святозерскій Василій Григорьевичъ псал	— 301.
Селезневъ Андрей Евдокимовичъ псал.	— 205
Селвановъ Павелъ псаломщикъ	— 171.
Селнинъ Виссаріонъ Меѳодіевичъ псал.	— 179.
Селяниновъ Николай Димитріевичъ регистр.	— 11.
Селяниновъ Василій Димитріевичъ свящ.	— 68.
Семилейскій Николай Ивановичъ псал.	— 217.
Серебренниковъ Алексѣй Васильевъ свящ.	—11,51
Серебренниковъ Георгій Михайлов. свящ.	— 13.
Серебренниковъ Александръ Гавріил. псал.	— 112.
Серебренниковъ Семенъ Ивановичъ псал.	— 284.
Серебренниковъ Евгешій Евграфов. свящ.	— 328.
Серебренниковъ Алексій Евграфов діак.	— 328.
Серебренниковъ Александръ Михайл. псал.	— 334.
Серебренниковъ Василій Ивановичъ псал.	— 93.
Сибилевъ Николай Анемподовичъ свящ.	— 114.
Сивилловъ Михайлъ священникъ	— 232
Сидонскій Ѳеодоръ Григорьевичъ свящ.	— 181.
Синевъ Евгений Николаевичъ діак.	— 109.
Сиротинъ Николай Павловичъ свящ.	— 320.
Сиротинъ Алексій Павловичъ діак.	— 321.
Скальскій Климентъ Флимон. свящ.	—11,13,40
Скворцовъ Іоаннъ Андреевичъ свящ.	— 246.
Скворцовъ Александръ псаломщикъ	— 347.
Скобыревъ Алексій Васильевичъ псал.	— 272.
Скобырскій Севастіанъ Кипріанов. псал.	— 222.
Скрынченко Петръ діаконъ	— 352.

Смирновъ Василій Іаковлевичъ свящ. . .	— 128.
Смирновъ Ѳеодоръ Іаковлевичъ свящ. . .	— 138.
Смирновъ Михаилъ Іоанновичъ діак. . .	— 138.
Смирновъ Сергій Андреевичъ діак. . .	— 144.
Смирновъ Александръ Васильев. свящ. . .	— 236.
Смирновъ Александръ Іаковлевичъ свящ. . .	— 276.
Смоленскій Михаилъ Васильевичъ діак. . .	— 307.
Сновицкій Порфирій Ильичъ псал. . .	— 227.
Соколовъ Василій Іоанновичъ прот. . .	—12,215
Соколовъ Александръ Михайлов. діак. . .	— 76.
Соколовъ Петръ Іоанновичъ свящ. . .	— 132.
Соколовъ Дмитрій Леонтъевичъ свящ. . .	— 161.
Соколовъ Андрей Григоръевичъ псал. . .	— 216.
Соколовъ Александръ Івановичъ псал. . .	— 301.
Соколовъ Павелъ Івановичъ псал. . .	— 325.
Соколовъ Антонъ Апатоліевичъ псал. . .	— 338.
Соколовъ Тимоѳей Георгіевичъ свящ. . .	— 356.
Соловьевъ Павелъ Дмитр. Ст. Сов. . .	—11, 13
Соловьевъ Александръ Іоанновичъ прот. . .	—11,160
Соловьевъ Іоаннъ Николаевичъ свящ. . .	— 336.
Солодовниковъ Леонидъ Васильев. свящ. . .	— 151.
Сосуновъ Александръ Павловичъ протоіер. . .	— 190.
Сосуновъ Андрей Ильичъ діаконъ . . .	— 284.
Софоновъ Сумеонъ Михайловичъ прот. . .	—12,312
Софоновъ Петръ Васильевичъ прот. . .	— 316.
Софоновъ Евгений Михайловичъ свящ. . .	— 303.
Спасскій Христофоръ Іоанновичъ свящ. . .	—12,52
Спасскій Владиміръ Івановичъ псал. . .	— 235.
Спасскій Петръ Івановичъ псаломц. . .	— 260.
Спасскій Дмитрій Івановичъ псал. . .	— 265.
Спасскій Петръ Михайловичъ свящ. . .	— 194.
Сперанскій Дмитрій Григоръевичъ свящ. . .	— 47.
Сперанскій Алексій Пиканоровичъ свящ. . .	— 223.
Сперанскій Василій Алексѣевичъ псал. . .	— 226.
Ставровъ Георгій Стефановичъ свящ. . .	— 221.
Старокотлицкій Константинъ Іван. . .	— 14.
Старческій Арсеній Александр. псал. . .	— 280.
Старческій Петръ Алексѣевичъ псал. . .	— 270.

Строевъ Гавріиль Петровичъ священ. . .	— 260.
Строевъ Юсіфъ Петровичъ священникъ . .	— 262.
Сѣдачевъ Іоаннъ Іаковлевичъ діакопъ . .	— 113.
Сѣрковъ Михайль Васильевичъ діакопъ . .	— 41.
Суторминъ Зиновій діакопъ	— 358.
Сутулинъ Платонъ псаломщикъ	— 101.

Тверитинъ Николай Александров. священ. стр.	86.
Тертацкій Ілія Дмитріевичъ діакопъ . . .	— 250.
Тимоѣевъ Александръ Алексіев. священ.	— 346.
Тимоѣевъ Михайль псаломщикъ	— 58.
Тихомировъ Ілія Іоан. протоіерей	— 10, 13, 44.
Тихоновъ Титъ Ивановичъ	— 11.
Тихоновъ Іоаннъ Михайловичъ діакопъ . .	— 81.
Тихоновъ Михайль Іаковлевичъ псалом.	— 139.
Топорнинъ Дмитрій Алексіевичъ священ.	— 293.
Торубаровъ Трофимъ псаломщикъ	— 296.
Тресвятскій Максимъ Ільичъ діакопъ . . .	— 177.
Трейеровъ Михайль Михайловичъ псалом.	— 346.
Троерановъ Владиміръ Михайловичъ діакоп.	— 170.
Троерановъ Алексій Михайловичъ псалом.	— 175.
Троицкій Александръ священникъ	— 334.
Троицкій Алексій Васильевичъ діакопъ . . .	— 85.
Троицкій Александръ Васильевичъ священ.	— 64.
Троицкій Петръ Сумеоновичъ священ. . . .	— 11, 42.
Троицкій Флорентій Николаевичъ священ.	— 229.
Трубинъ Никтопол. Петровичъ псалом. . .	— 239.
Турчовъ Осодоръ Михайловичъ псалом. . .	— 134.
Тяжеловъ Николай Петровичъ священ. . . .	— 47.

Удимовъ Дмитрій Іоанновичъ священ. . . .	— 42.
Удимовъ Василій Іоанновичъ священ. . . .	— 150.
Укусениковъ Николай Ивановичъ псалом.	— 162.
Успенскій Вячеславъ священникъ	— 206.
Успенскій Константинъ священникъ	— 231.
Успенскій Василій Михайловичъ священ.	— 252.
Устюжанинъ Муронъ Евф. діакопъ	— 162.
Устюжанинъ Константинъ Евфиміев. діакоп.	— 46.

Филатовъ Филиппъ Ивановичъ псалом.	— 208.
Филимоновъ Алексѣй Елис. діакопъ .	— 41.
Филипповъ Дмитрій Андреевичъ псалом.	— 94.
Филипповъ Александръ Андреевичъ псал.	— 259.
Х ерсонскій Дмитрій Михайловичъ псал.	стр. 130.
Храмцовъ Василій Матѣевичъ псал. .	— 211.
Холмогорскій Николай Александр. псал.	— 276.
Хоперскій Александръ Дмитр. діакопъ .	— 203.
Худяковскій Дмитрій Флегонт. свящ. .	— 11, 15
Хлыновъ Іоаннъ Николаевичъ діакопъ .	— 301
Ц вѣтковъ Никол. Иван. секр. дух. Конс.	стр. 10.
Цвѣтковъ Аѳанасій Матѣевичъ свящ. .	— 94.
Цвѣтковъ Іоаннъ Венедиктовичъ діакопъ	— 110.
Целерицкій Сергій Александровичъ свящ.	— 206.
Цыбинъ Сумеонъ Петровичъ псал. . .	— 50.
Ч асовниковъ Викторъ Васильевичъ . .	— 14.
Чекасиновъ Андрей Даниловичъ псал. .	— 339.
Черепановъ Александръ Григор. псал. .	— 272.
Черняевъ Іоаннъ Іоанновичъ свящ. . .	— 63.
Четаскъ Іосифъ священникъ	— 57.
Чефрановъ Аѳанасій Петровичъ псал. .	— 216.
Чешуинъ Іоаннъ священникъ	— 206.
Чубинскій Борисъ Іоакимовичъ свящ. .	— 347.
Чудовъ Александр. Александр. свящ. .	— 122.
Чукмасовъ Дмитрій Петровичъ псал. .	— 125.
Чукмасовъ Іоаннъ Стефановичъ прот. .	— 313.
Чумакинъ Капитопъ Климентьев. діакопъ	— 44.
Чуровъ Александръ Никол. священникъ	— 293.
Ш авровъ Александръ псаломщикъ . .	— 268.
Шалабановъ Павелъ Ивановичъ псалом.	— 88.
Шалабановъ Алексій Николаевичъ свящ.	— 197.
Шалабановъ Алексан. Венедиктов. свящ.	— 294.
Шалабановъ Анатолій псаломщикъ . .	— 296.
Шалабановъ Василій Іоанновичъ свящ. .	— 319.

Шалабановъ Θεοцем. Ксенофонт. псал.	— 337.
Шангиъ Сүмеоуъ священникъ . . .	— 165.
Шайтаровъ Алексій Александров. псал.	— 319.
Шерстобитовъ Василій Стефанов. псал.	— 229.
Шестаковъ Алексій Никитичъ свящ.	— 177.
Шумиловъ Михайлъ Павловичъ свящ.	— 62.
Шустовъ Николай Іоанновичъ діакоуъ .	— 188.

Щегловъ Іоаннуъ Николаевичъ свящ.	стр. 86.
Щеголевъ Антонъ Іоанновичъ діакоуъ .	— 86.
Щепетовъ Флегонтъ Александр. діакоуъ	— 48.

Юрьевъ Александръ Семенов. стол. стр. 10, 12, 52

Яковлевъ Яковъ Васильевичъ псал.	стр. 152.
Яковлевъ Матѳей Васильевичъ псал.	— 165.
Ястребовъ Агафангелъ Васильев. псал.	— 217.
Яшинъ Иванъ Павловичъ псаломщикъ .	— 152.

Ѳедюшинъ Алексан. Алексѳевичъ свящ.	стр. 76.
Ѳедюшинъ Григорій Ѳеодоровичъ свящ.	— 88.
Ѳедюшинъ Михайлъ Ѳеодоровичъ свящ.	— 124.
Ѳомиискій Ипполитъ Ѳеодоровичъ свящ.	— 145.

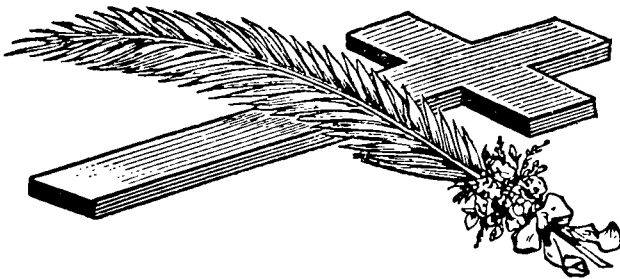

ДОПОЛНЕНИЕ.

Омская духовная Консисторія протокольнымъ постановленіемъ за № 427 утвержденнымъ Его Преосвященствомъ 10 Октября 1900 года *опредѣлили*: для пользы дѣла изъ благочинія священника Николая Дурыгина, состоящаго въ настоящее время изъ 21-й приходской церкви въ трехъ уѣздахъ и простирающагося въ округности отъ мѣста его жительства на 1090 верстъ и по прямой линіи отъ села Благодатскаго до села Густафовскаго на 445 верстъ, — церкви уѣздовъ: Барнаульскаго и Каинскаго, а именно сель: Благодатскаго, Чумашевскаго, Юдинскаго, Кошкульскаго, Казаткульскаго и при станціи Татарской, Сибирской желѣзной дороги съ присоединеніемъ къ нимъ вновь строящихся церквей, въ поселкахъ Мохомовъ (въ который уже командированъ для совершенія богослуженія и отправленія приходскихъ требъ священникъ), Купиковскомъ, Константиновскомъ, Николаевскомъ и Михайловскомъ *выдѣлить въ особое самостоятельное благочиніе* и ввѣрить ихъ вѣдѣнію и попеченію Священника Казаткульской церкви, Каинскаго уѣзда *Іоанна Орлова*.

Протоіерей *Іоаннъ Чукмасовъ*, согласно прошенію, уволенъ отъ должности благочиннаго Тарскихъ уѣздныхъ церквей и преемникомъ ему назначенъ протоіерей Тарской Владбищенской церкви *Петръ Софоновъ*.

ОГЛАВЛЕНІЕ.

Россійскій Императорскій Домъ	1 стр.
Святѣйшій правительствующій Синодъ	6 »
Омское епархіальное управленіе	10 »
Ишимское духовное училище	14 »
Омская епархія. Краткій общій очеркъ	15 »
Города и села Омской епархіи:	
Городъ Омскъ	35 »
Омское городское благочиніе	41 »
Благочиніе Омскаго уѣзда Акмолинской обл.	53 »
Петропавловское городское благочиніе Акм. обл.	73 »
Благочиніе 1-го окр. Петропавловскаго уѣзда	82 »
Благочиніе 2-го окр.	97 »
Благочиніе 1-го Степнаго окр. Акмол. обл.	104 »
Благочиніе 2-го Стени. окр.	123 »
Благочиніе 3-го Стени. окр.	139 »
Семипалатинское городское благочиніе	153 »
Благочиніе Семипалатинскаго уѣзда	162 »
Благочиніе Павлодарск. уѣзда Семипалат. обл.	172 »
Благочиніе Устькаменогорскаго уѣзд. Семипал обл.	185 »
Благочиніе Бухтарминскаго края Томской губ.	202 »
Благочиніе 1 округа Тюкалин. уѣзд. Тобольск. губ.	212 »
Благочиніе 2 округа Тюкал. у. Тоб. губ.	234 »
Благочиніе 3 округа Тюкал. у. Тоб. губ.	254 »
Благочиніе гор. Ишима и 1 окр. Ишимскаго уѣзд.	278 »
Благочиніе 2 округа Ишимскаго уѣзда	291 »
Благочиніе г. Тары Тобольской губ.	308 »
Благочиніе 1 округа Тарскаго уѣзда	316 »

II.

Благочиніе 2 округа Тарскаго уѣзда	335 >
Благочиніе 3 округа Тарскаго уѣзда	343 >
Киргизская Миссія	357 >
Приложенія:	
Икона Абалакской Б. М. въ г. Семипалатинскѣ.	373 >
Икона Абалакской Б. М. въ церкви с. Боровскаго Ишимск. у. Тоб. губ.	379 >
Икона Б. М. Тихвинской въ г. Тарѣ	381 >
Икона Св. Чудотв. Николая въ с. Самсоновскомъ Тарскаго уѣз. Тоб. губ.	383 >
Икона Св. Мучиницы Параскевы въ с. Чернолучьѣ Тюкал. уѣзд. Тоб. губ.	388 >
Алфавитные указатели:	
Городовъ, сель, станицъ и поселковъ	393 >
Священно-церковно-служителей и другихъ лицъ	403 >

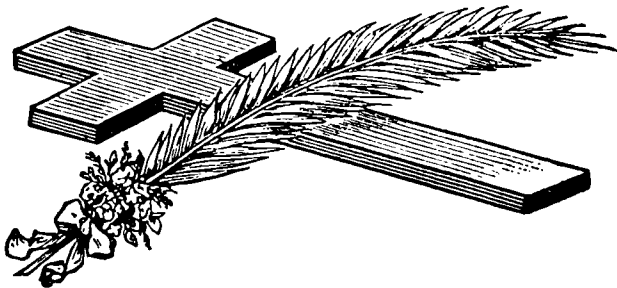

III.

ИЗОБРАЖЕНІЕ СВ. ИКОНЪ, ПОРТРЕТЫ И ВИДЫ, помѣщенныя въ книгѣ «Омская епархія».

I. Иконы.

- 1) Абалакско-Семипалатинской Божіей Матери.
- 2) Св. Мученицы Параскевы въ селѣ Чернолучьѣ Тюкалинскаго Уѣзда Тобольской губ.
- 3) Равноапост. Маріи Магдалины въ Петропавловской желѣзнодорожной церкви

II. портреты.

- 1) Его Императорскаго Величества, Государя Императора *Николая Александровича*.
- 2) Ея Императорскаго Величества, Государыни Императрицы *Александры Феодоровны*.
- 3) Его Императорскаго Высочества, Великаго Князя *Константина Константиновича*, Августѣйшаго Покровителя Омскаго Епархіальнаго Братства и Омскаго общества хоругвеносцевъ.
- 4) Перваго Епископа Омско-Семипалатинскаго *Григорія*, нынѣ управляющаго Московскимъ Ставропигіальнымъ монастыремъ и члена Московской Синодальной Конторы.
- 5) Втораго Епископа Омско-Семипалатинскаго *Сергія*.
- 6) Почетнаго пожизненнаго члена Омскаго Общества хоругвеносцевъ и Омскаго Епарх. Братства, Кронштадтскаго Протоіерея *Іоанна Ильича Сергіева*.
- 7) Начальника Киргизской Миссіи Архимандрита *Макарія*.
- 8) Перваго Омскаго Каѳедрального Протоіерея *Константина Лошиновича Недосѣкова*, строителя Омскаго Успенскаго Каѳедрального Собора, нынѣ настоятеля Ишимской Николаевской безприходной церкви.
- 9) Степнаго Генераль-Губернатора, Генерала отъ Кавалеріи Барона *Максима Антоновича Таубе*, при которомъ открыта Омская епархія.
- 10) Акмолинскаго Военнаго Губернатора, Генераль-Лейтенанта *Николая Ивановича Санникова*, Почетнаго пожизненнаго члена Омскаго общества хоругвеносцевъ, предѣдателя комитета по постройкѣ Омскаго Каѳедрального Собора.

IV

- 11) Перваго Старосты Омскаго Каѳедр. Собора *Степани Семеновича Волкова*, учредителя и старшины Омскаго общества хоругвеносцевъ, дѣятеля и жертвователя по постройкѣ Омскаго Успенскаго Каѳедральнаго Собора.

III. Виды.

- 1) Омскаго Успенскаго Каѳедральнаго Собора.
- 2) Омскаго дворца Генералъ-Губернатора.
- 3) Омскаго Любинскаго проспекта; справа *Любинская роща*.
- 4) Омскихъ крѣпостныхъ воротъ; вдали Воскресенскій, до построения Успенскаго, Каѳедральный Соборъ.
- 5) Рѣки Иртыша.
- 6) Знаменскаго Собора въ г. Семипалатинскѣ.
- 7) Святаго ключа близъ г. Семипалатинска.
- 8) Деревянной часовни на св. ключѣ.
- 9) Каменной часовни близъ святаго ключа.
- 10) Мѣстности въ Петропавловскомъ уѣздѣ, пожертвованной А. В. Казиной для постройки женской обители.

IV. Карта Омской епархіи.

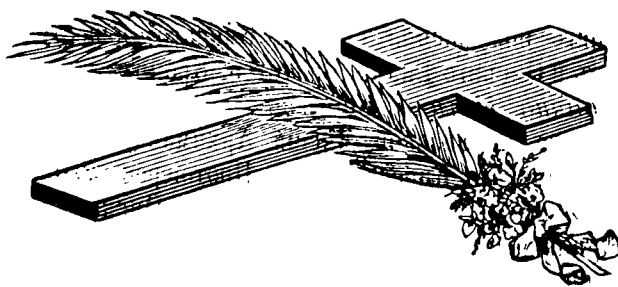

КАРТА ОМСКОЙ ЕПАРХІИ

СОСТАВИЛЪ
СВЯЩЕННИКЪ КЛИМЕНТЪ СКАЛЬСКІИ
ВЪ 1830 Г.

Планъ
Епархіального города Омска

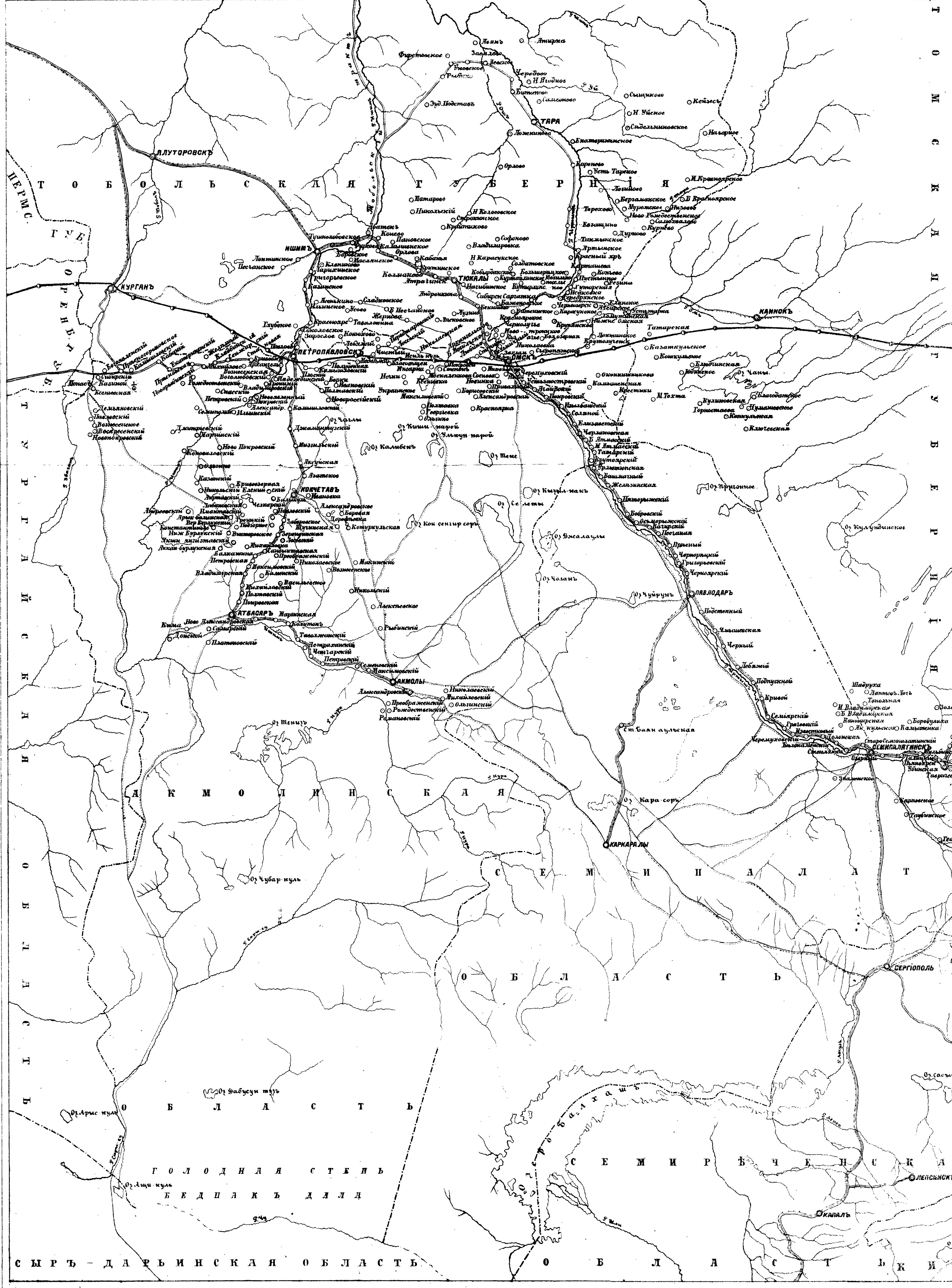
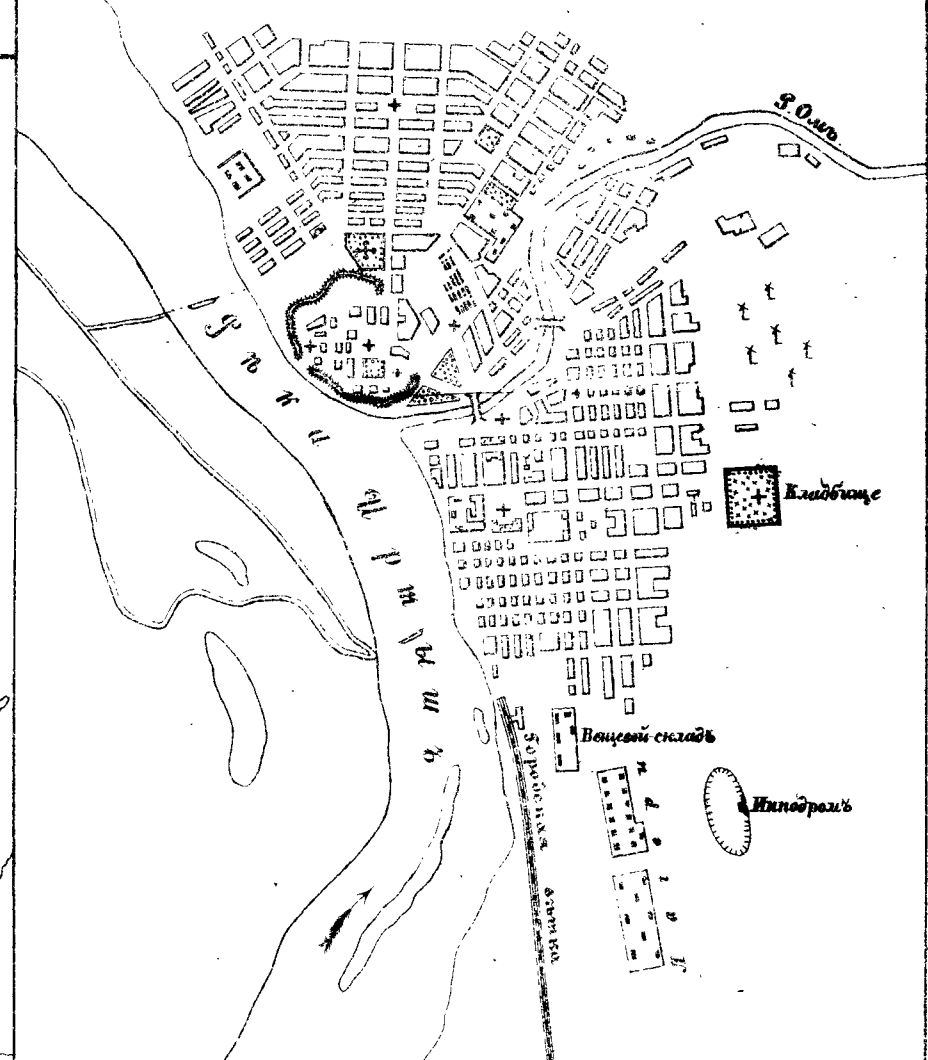

СЫРЬ - ДАРЬИНСКАЯ ОБЛАСТЬ

ОБЛАСТЬ КИТЪ

ОБЛАСТЬ КИТЪ

ОБЛАСТЬ КИТЪ