

ВИДЪ ГОРОДА ЕННСЕЙСКА.

С 595 Енис.

ПИС-1865-1866 а

С 595 Енис.

ПИС-1865-1866 б

98

ВТОРАЯ

# ПАМЯТНАЯ КНИЖКА

## ЕНИСЕЙСКОЙ ГУБЕРНИИ

НА 1865 И 1866 ГОДЫ.

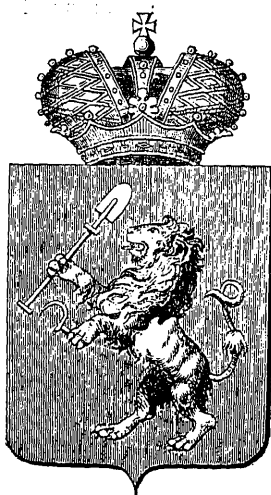

№. 96447

ИЗДАНА ЕНИСЕЙСКИМЪ СТАТИСТИЧЕСКИМЪ КОМИТЕТОМЪ.

САНКТПЕТЕРБУРГЪ.

1865.

Печатано по распоряженію Начальника Енисейской губерніи.



Въ Типографіи К. Вульфа, Литейный просп. № 60.

СОСТАВЛЕНА И ИЗДАНА

ПО РАСПОРЯЖЕНИЮ

НАЧАЛЬНИКА ЕНИСЕЙСКОЙ ГУБЕРНИИ

**ГЕНЕРАЛЬ-МАЮРА ЗАМЯТНИНА.**

---

Редакція Памятной Книжки и составленіе всѣхъ неподписанныхъ авторами статей и таблицъ—возложены были на члена и секретаря Енисейскаго Губернскаго Статистическаго Комитета Е. П. Мокряцкаго.



# О Г Л А В Л Е Н И Е.

## ИСТОРИКО-СТАТИСТИЧЕСКІЕ ОЧЕРКИ.

	стр.
I. Обь основаніи, устройствѣ и развитіи города Енисейска. Статья доставлена членомъ комитета <b>С. С. Висковатовымъ</b> .....	3
II. Обь основаніи, устройствѣ и развитіи города Ачинска. Статья доставлена членами комитета <b>Н. О. Высоцкимъ</b> и <b>Н. Н. Айгустовымъ</b> .....	13

## РАЗНЫЯ СВѢДѢНІЯ.

Географическія и статистическія свѣдѣнія о замѣчательныхъ золото-содержащихъ рѣчкахъ Енисейскаго Округа. Члена комитета <b>Н. Латкина</b> .....	26
Вѣдомость о добычѣ золота и промывкѣ песковъ на промыслахъ Енисейскаго Округа по 1864 годъ. <b>Н. Латкина</b> .....	56
Состояніе колоніи ссыльныхъ лютеранскаго исповѣданія въ Шушенской волости, Минусинскаго округа, съ 1850 по 1865 г. Члена комитета <b>В. В. Гаупта</b> .....	58
Свѣдѣнія о крестныхъ ходахъ, совершаемыхъ впродолженіи года въ городахъ, селахъ, монастыряхъ и заводахъ Енисейской губерніи.	79
Свѣдѣнія о Енисейской Пароходной Компаніи и о пароходствѣ по р. Чулыму.....	86
Вѣдомость о количествѣ приобретенныхъ товаровъ въ Туруханскомъ краѣ, для Комп. Енисейскаго Пароходства.....	88
Замѣтки объ открытіи пароходства по р. Чулыму.....	90
Свѣдѣнія объ оборотахъ Городскихъ Общественныхъ Банковъ Енисейской губерніи.....	93
Извлеченіе изъ высочайше утвержденнаго въ 6 день февраля 1862 года Положенія о Городскихъ Общественныхъ Банкахъ.....	96
Выдержка изъ правилъ и тарифъ телеграфной станціи въ г. Красноярскъ.....	109
Вѣдомость о казенныхъ доходахъ и расходахъ по губерніи за 1863 и 1864 г.....	116

Вѣдомость о доходахъ и расходахъ городовъ Енисейской губерніи за 1863 и 1864 г.....	119
Вѣдомость о капиталахъ и денежныхъ оборотахъ Енисейскаго Приказа Общественнаго Призрѣнія за 1863 и 1864 г.....	121
Вѣдомость о денежныхъ сборахъ Енисейской губерніи по исправленію разныхъ повинностей въ 1863 г.....	125
Вѣдомость о числѣ обучавшихся и кончившихъ курсъ наукъ во всѣхъ учебныхъ заведеніяхъ Енисейской губерніи въ 1863 и 1864 г....	129
Вѣдомость о количествѣ соли, вываренной на Троицкомъ Содеваренномъ заводѣ.....	142
Свѣдѣнія о количествѣ добытаго золота и промытыхъ песковъ въ Енисейской губерніи по 1865 годѣ.....	143
Свѣдѣнія о вскрытіи и замерзаніи р. Енисея.....	149
Свѣдѣнія о Питейно Акцизномъ управленіи.....	150

## СТАТИСТИЧЕСКІЯ ТАБЛИЦЫ О ЕНИСЕЙСКОЙ ГУБЕРНІИ

(по численію, произведенному 20-го декабря 1863 года).

I. О числѣ жителей по сословіямъ.....	157
II. О числѣ жителей по вѣроисповѣданіямъ.....	184
III. О числѣ родившихся.....	189
IV. О числѣ умершихъ.....	193
V. О числѣ браковъ.....	204
VI. О числѣ зданій за исключеніемъ церквей.....	206
VII. О числѣ церквей и другихъ Богослужебныхъ зданій.....	212
VIII. О скотоводствѣ.....	215
IX. О числѣ заводовъ и фабрикъ.....	218
X. О числѣ ремесленниковъ въ городахъ.....	224
XI. О числѣ выданныхъ торговыхъ свидѣтельствъ.....	231

Свѣдѣнія по Почтовому Управленію Енисейской губерніи за 1862, 1863 и 1864 г.....	233
Такса платы денегъ за проѣзды, въ почтовыхъ кибиткахъ.....	237
Почтовые разстоянія г. Красноярска:	
а) Отъ столичныхъ, губернскихъ и областныхъ городовъ Имперіи.....	239
б) Отъ городовъ Енисейской губерніи.....	240
Разстояніе—съ обозначеніемъ почтовыхъ станцій, числа лошадей на оныхъ и платы прогоновъ отъ губерн. г. Красноярска:	
А) до городовъ Енисейска, Туруханска и до Сѣвернаго океана.....	241
Б) до городовъ Ачинска и Минусинска.....	243
В) до городовъ Канска, Нижнеудинска и Иркутска.....	244
Г) до городовъ Киренска, Олѣкминска и Якутска.....	245

Д) до городовъ Селенгинска, Верхнеудинска, Читы, Нерчинска, Благовѣщенска, Софійска и Николаевска.....	248
Е) до городовъ Охотска, Гижигинска, Верхне-Камчатска и Петропавловскаго порта.....	253
Ж) до Порта Аянъ.....	255
З) до Нерчинскаго завода.....	257
И) до Москвы:	
1) На Тобольскъ и Тюмень.....	257
2) На Омскъ.....	262

Росписаніе о времени прихода и отхода почтъ въ губернскомъ и окружныхъ городахъ Енисейской губерніи.....	263
Росписаніе о времени приѣма простой и денежной корреспонденціи....	265

## АДРЕСЪ КАЛЕНДАРЬ.

Генераль-губернаторъ Восточной Сибири.—Главное Управление Восточной Сибири	271
По завѣдыванію частными золотыми промыслами:	
Горные Ревизоры.....	273
Отводчики площадей.....	273
Горные исправники.....	274
Адъютанты генераль-губернатора Восточной Сибири.....	274

## Списокъ чиновъ въ Енисейской губерніи.

### Гражданское вѣдомство.

#### По Министерству Внутреннихъ Дѣлъ:

Начальникъ губерніи.....	279
Общее Губернское Управленіи или Губернскій Совѣтъ.....	279
Чиновники по части строительной.....	280
Губернскій Статистическій Комитетъ.....	280
Губернскій Комитетъ Попечительнаго Общества о Тюръмахъ.....	281
Окружныя Отдѣленія онаго:	
Ачинское.....	282
Канское.....	282
Енисейское.....	282
Минусинское.....	282
Губернскій Оспенный Комитетъ.....	283
Окружныя Оспенные Комитеты:	
Красноярскій.....	283
Енисейскій.....	283
Канскій.....	283
Ачинскій.....	283
Минусинскій.....	283
Губернскій Комитетъ Общественнаго Здравія.....	284



	стр.
Окружные Комитеты Общественнаго Здравіа:	
Красноярскій .....	284
Енисейскій .....	284
Канскій .....	284
Ачинскій .....	284
Минусинскій .....	284
Губернское Правленіе .....	284
Приказъ Общественнаго Призрѣнія .....	286
Подвѣдомственныя ему учрежденія:	
Больничные Совѣты:	
Енисейскій .....	286
Канскій .....	286
Ачинскій .....	286
Минусинскій .....	286
Контора Красноярскихъ Богоугодныхъ заведеній .....	287
Конторы городскихъ Больницъ:	
Енисейской .....	287
Канской .....	287
Ачинской .....	287
Минусинской .....	287
Общія Окружныя Управленія:	
Енисейское .....	287
Минусинское .....	288
Общія Окружныя Присутствія:	
Красноярское .....	288
Ачинское .....	288
Канское .....	288
Общія Городовыя Управы:	
Красноярская .....	289
Енисейская .....	289
Полицейскія Управы:	
Канская .....	289
Ачинская .....	289
Минусинская .....	289
Земскіе Суды:	
Красноярскій .....	290
Енисейскій .....	290
Канскій .....	290
Ачинскій .....	291
Минусинскій .....	291
Туруханское Отдѣльное Управленіе .....	291
Квартирныя Комиссіи:	
Красноярская .....	291
Енисейская .....	291

стр.

Канская .....	292
Ачинская .....	292
Минусинская .....	292
Градскія Думы:	
Красноярская .....	292
Енисейская .....	292

### По Министерству Юстиціи.

Губернскій Судъ .....	295
Камера губернскаго прокурора .....	295
Окружные Стряпчіе .....	296
Губернская Чертежная и окружные землемѣры .....	296
Окружные Суды:	
Красноярскій .....	296
Енисейскій .....	296
Канскій .....	297
Ачинскій .....	297
Минусинскій .....	297
Городовые Суды:	
Красноярскій .....	297
Енисейскій .....	298
Ачинская Городовая Ратуша .....	298
Словесные Суды:	
Канскій .....	298
Минусинскій .....	299
Городовые Сиротскіе Суды:	
Красноярскій .....	299
Енисейскій .....	299

### По Министерству Финансовъ.

Казенная Палата .....	303
Соляные приставы .....	304
Троицкій Соловаренный заводъ .....	304
Окружныя Казначейства:	
Красноярское .....	304
Енисейское .....	304
Канское .....	305
Ачинское .....	305
Минусинское .....	305
VI-й Питейно-Акцизный Округъ и винные приставы .....	305
VII-й Питейно-Акцизный Округъ и винные приставы .....	305
Правленія Городскихъ Общественныхъ Банковъ:	
Енисейскаго .....	306
Канскаго .....	306

## По Министерству Народнаго Просвѣщенія.

Красноярское уѣздное училище.....	309
Народное училище въ г. Красноярскѣ.....	309
Красноярскій приходскій классъ.....	309
Канское приходское училище.....	309

## КРАСНОЯРСКАГО ОКРУГА:

Частоостровское приходское училище.....	309
---	-----

## Сельскія училища:

Шялинское.....	309
Верхъ-Ботойское.....	310
Сухобузимское.....	310
Еловское.....	310

## КАНСКАГО ОКРУГА:

Рыбинское (Никольское) приходское училище.....	310
--	-----

## Сельскія училища:

Устьянское.....	310
Уринское.....	310
Тасѣвское.....	310
Тинское.....	310
Конторское.....	310
Нижнеингашевское.....	310
Иланское.....	310
Андырское.....	310
Ирбейское.....	310
Ачинское уѣздное училище.....	311
Ачинскій приходскій классъ.....	311

## АЧИНСКАГО ОКРУГА:

## Приходскія училища:

Балахтинское.....	311
Ужурское.....	311
Назаровское.....	311
Больше-Улуйское.....	311
Мянузинское приходское училище.....	311

**МИНУСИНСКАГО ОКРУГА:**

**Приходскія училища:**

Абаканское.....	311
Новоселовское.....	312
Шушенское.....	312
Тесинское.....	312
Енисейское уѣздное училище.....	312
1-е приходское училище.....	312
2-е приходское училище.....	312

**ЕНИСЕЙСКАГО ОКРУГА:**

Казачинское приходское училище.....	312
-------------------------------------	-----

**Сельскія училища:**

Верхнепашинское.....	312
Бѣльское.....	312
Чалбышевское.....	313
Яланское.....	313
Андыеровское.....	313
Управленіе Енисейскаго Женскаго училища.....	313
Канская женская приходская школа.....	314

**Медицинское Управленіе.**

Врачебная Управа.....	317
Городовые и окружные врачи.....	317
Врачи на частныхъ золотыхъ промыслахъ.....	317
Повивальныя бабки.....	318

**Военное Вѣдомство.**

Управленіе жандармскаго штабъ оецера.....	321
Енисейскій казачій конный полкъ.....	321
Контора Военнаго Суда по золотому производству.....	322
Коммисія Смѣшаннаго Военнаго Суда.....	322
Военно-Судная Коммисія.....	322

**Почтовое Вѣдомство.**

Начальникъ Округа Восточной Сибири.....	325
Губернская Почтовая Контора.....	325
Уѣздныя Почтовыя Конторы.....	325
Въ г. Енисейскѣ.....	325
»    »    Канскѣ.....	325
»    »    Ачинскѣ.....	325

Въ г. Минусинскѣ.....	325
» с. Каргино.....	325
» » Корелкѣ.....	326
» г. Туруханскѣ.....	326
Красноярское Телеграфное Отдѣленіе и станціи Енисейской губерніи.....	329

#### Духовное Вѣдомство.

Епископъ енисейскій и красноярскій.....	333
Енисейская Духовная Консисторія.....	333
Енисейское Духовное Правленіе.....	333
Настоятели монастырей.....	333
Благочинные и приходскіе священники.....	334—341
Епархіальное Попечительство о бѣдныхъ духовнаго званія.....	341
Красноярское духовное училищѣ.....	342

#### Вѣдомство Попечительства о Дѣтскихъ Приютахъ.

Губернское Попечительство.....	345
Владимірскій Дѣтскій Приютъ.....	345
—————	
Альфовитный указатель къ Адресъ-Календарю.....	347

**ИСТОРИКО-СТАТИСТИЧЕСКІЕ ОЧЕРКИ.**

1000 1000 1000 1000

### Объ основаніи, устройствѣ и развитіи города Енисейска.

Окружный городъ Енисейскъ стоитъ на лѣвомъ берегу рѣки Енисей, текущаго къ сѣверу. Енисейскъ находится подь  $58^{\circ} 27'$  сѣверной широты и  $109^{\circ} 46'$  восточной долготы. Отъ губернскаго города отстоитъ на  $330\frac{1}{4}$  версты; отъ С.-Петербурга 5.099 версты, отъ Москвы 4.422 версты.

Въ 1618 году, по повелѣнію царя Михаила Ѳеодоровича, тобольскій бояринъ князь Иванъ Семеновичъ Куракинъ послалъ на сѣверъ Сибири боярскаго сына города Пелыма, Петра Албычева, и стрѣльцакаго сотника Черкаса Рукина съ казаками. Посланы они были для покоренія этихъ странъ подь скипетръ русскаго царя и обложенія туземцевъ ясакомъ, т. е. податью, состоящею изъ шкуръ пушныхъ звѣрей.

Албычевъ съ Рукинымъ и казаками, прибывъ къ мѣсту, занимаемому нынѣ городомъ, построили нѣсколько зимовьевъ (\*) и обнесли оныя частоколомъ, а для безопасности отъ набѣговъ сѣверныхъ дикарей укрѣпили свое строеніе тремя башнями или стрѣльницами, и назвали все это: *Енисейскимъ острогомъ*.

Въ топографическомъ отношеніи, Енисейскій острогъ построенъ былъ на мѣстѣ совершенно неудобномъ, потому что онъ часто затопляемъ былъ въ веселіе полове, окруженъ чащею лѣса, кустарниками и болотами. Но зато, для сбора ясака, мѣстность его была самая лучшая; ибо находилась въ центрѣ звѣрловныхъ племенъ и на стражѣ трехъ родовъ тунгусовъ.

(\*) Домиковъ.



Правительственная политика того времени заключалась въ наибольшемъ сборѣ ясака, слѣдовательно, Албычевъ довольно вѣрно опредѣлялъ мѣсто для Енисейскаго острога.

Первыми обитателями острога, конечно, были казаки, народъ холостой; нѣкоторые изъ нихъ, не думая возвратиться на родину, желали обзавестись хозяйствомъ и семействомъ; а для этой цѣли они поступали какъ римляне съ сабинянками, т. е. у туземныхъ жителей воровали дочерей и женъ и обращали ихъ въ женъ для себя; но обращали, по большей части, безъ совершенія св. таинствъ, по неимѣнію священника, или же по другимъ причинамъ.

Енисейскій острогъ находился подъ главнымъ правленіемъ Тобольска до 1640 года, а мѣстными начальниками были воеводы. Первый вступилъ на воеводство Ѳеодоръ Ѳеодоровичъ Уваровъ, который творилъ судъ и расправу *въ Съезжей избѣ*.

По свидѣтельству г. Пестова, съ 1678 года Енисейскій острогъ переименованъ былъ въ уѣздный городъ Енисейскъ, а Съезжая изба названа «Приказною избею». Воеводой въ это время былъ Иванъ Ивановичъ Ржевскій; по свидѣтельству же г. Слоцова, въ 1676 году Енисейскъ наименованъ областнымъ городомъ, и носилъ это названіе нѣсколько десятковъ лѣтъ. Здѣсь, за исключеніемъ 2-хъ лѣтъ, видно явное разногласіе. Кто ошибается, Пестовъ или Слоцовъ, опредѣлить трудно. Однако, если вѣрить преданію здѣшнихъ старожиловъ, то показанія Слоцова вѣроятнѣе. Старожилы говорятъ, что областнымъ городомъ Енисейскъ былъ ранѣе чѣмъ уѣзднымъ. Кромѣ того, самъ Слоцовъ указываетъ на нѣсколько государевыхъ грамотъ, писанныхъ съ 1676—1719 годъ, въ которыхъ Енисейскъ часто былъ называемъ «областнымъ городомъ».

Первыми жителями Енисейска, послѣ казаковъ, были устюжане и зыряне. Послѣдніе были первыми открывателями желѣзной руды за Енисеемъ, на небольшой рѣчкѣ, которая по ихъ имени названа Зырянкой. Этимъ извѣстіемъ опровергаются слова Миллера, который говоритъ, что Енисейску желѣзную руду указали енисейскіе остяки.

Въ 1724 году въ Енисейскомъ уѣздѣ учреждена была рпо-

винція, которая состояла изъ трехъ городовъ: Енисейска, Красноярска и Туруханска. Эти города назывались провинціальными до 1782 года; а съ этого времени, по открытіи Тобольскаго Намѣстничества, они причислены къ уѣзднымъ городамъ Тобольска.

Енисейскій уѣздъ также распространялся острогами; а когда увеличилось русское населеніе и стали смиряться тунгусы, остяки и другіе туземные жители, тогда начали строиться деревнями и заниматься хлѣбопашествомъ.

Надо полагать, что въ концѣ XVII столѣтія Якутскъ былъ подчиненъ Енисейску. Это видно изъ государевой грамоты 1697 года, въ которой дѣлается замѣчаніе енисейскому воеводѣ за пышность въ одеждѣ якутскихъ служивыхъ.

Съ основанія Енисейска до пожалованія его въ областной городъ было 18 воеводъ; съ этого времени до учрежденія провинціи — 11, наконецъ съ 1724—1783 годъ — 21 воевода.

Енисейская губернія открыта 12-го декабря 1822 года. Губернскимъ городомъ назначенъ Красноярскъ, къ которому, между прочими окружными городами, причисленъ и Енисейскъ.

Приблизительная величина Енисейска, въ настоящее время, равняется: окружность его 8 верстамъ, длина по Енисею 3 верстамъ, по срединѣ города не болѣе 2-хъ вереть.

Низменное мѣстоположеніе Енисейска подвергаетъ его ежегоднымъ наводненіямъ, причиняющимъ городу не рѣдко большой вредъ. Бѣдственныя наводненія, бывшія въ 1784 и 1848 годахъ, надолго останутся въ памяти жителей Енисейска.

Въ настоящее время городъ раздѣленъ на вдѣ части, которыми завѣдуютъ 1-я и 2-я Частныя Управы, подвѣдомственныя Общей Городовой Управѣ, свѣдѣній о времени учрежденія которой въ архивныхъ дѣлахъ не найдено. Изъ другихъ учрежденій, по старшинству своему, занимаетъ первое мѣсто Градская Дума, открытая въ 1789 году. Первымъ градскимъ головою былъ купецъ Иванъ Васильевъ Скорняковъ, прослужившій три трехлѣтія.

Въ началѣ XVIII вѣка, къ городу Енисейску стали приписываться, въ большомъ количествѣ, люди свободныхъ состояній изъ разныхъ городовъ и уѣздовъ Великороссійскихъ и Сибирскихъ губерній: Казанской, Владимірской, Вологодской (преимуществвенно

но изъ Великаго Устюга), Пермской, Олонецкой, Новгородской, Вятской, Ярославской, Тобольской и другихъ, а также значительное количество поступило въ посадскіе города Енисейска изъ казаковъ и подъяческихъ дѣтей. По 4-й народной переписи, происходившей въ 1763 г., значилось городскихъ посадскихъ 1.138 д., уѣздныхъ 1.948, цеховыхъ 289, а всего 3.375 муж. пола душъ. Впрочемъ, значительнѣйшая часть того населенія имѣла постоянное проживаніе по уѣзду, въ который входили въ то время части нынѣшнихъ Канскаго и Нижнеудинскаго округовъ. Впослѣдствіи времени, проживавшіе по уѣзду мѣщане отчислились въ мѣста жительства ихъ, и населеніе города, по 5-й народной переписи, производившейся въ 1796 г., состояло уже только изъ 1.749 душъ мѣщанъ мужескаго пола; женщины по ревизіи не показывались. Домовъ въ городѣ въ 1791 году было 1.115.

Въ настоящемъ, 1865 году состоятъ купцовъ и членовъ купеческихъ семействъ по городу Енисейску: 1-й гильдіи мужескаго пола 50, женскаго 44; 2-й гильдіи мужескаго пола 184, женскаго 168; мѣщанъ: мужескаго пола 1.684, женскаго 1.966; всего мужескаго пола 1.918, женскаго 2.178. Домовъ въ городѣ 826; изъ нихъ 667 принадлежатъ мѣстнымъ купцамъ и мѣщанамъ, а остальные 159 духовенству, чиновникамъ и разночинцамъ.

Доходы города въ первые годы съ учрежденія Думы были убогіе: въ 1790 году поступило таковыхъ только 60 руб. 17 коп. (на ассигнаціи); они состояли въ сборѣ съ приплавляемаго подъ пристань хлѣба (47 р. 10 к.), съ приплавляемаго скота (2 р. 70 к.), съ мелкихъ лодокъ и одного судна (5 р. 37 к.), съ рыбныхъ бочекъ (3 р. 70 к.) и съ возовъ (1 р. 30 к.). Съ приплавляемаго хлѣба взыскивалось по полушкѣ съ пуда, слѣдовательно, количество приплавленнаго въ 1790 году хлѣба состояло изъ 18.840 пудовъ. Въ 1791 году доходъ простирался до 205 руб. 77<sup>1</sup>/<sub>2</sub> коп. Въ этомъ году, съ общаго согласія жителей города, введенъ сборъ съ сѣнокосныхъ луговъ, который и составлялъ главную статью дохода (82 р. 13 коп.); съ хлѣба въ этомъ году поступило 79 р. 94 коп., слѣдовательно, было приплавлено 31.976 пудовъ. Въ 1792 году городскихъ доходовъ было 103 р. 75 к., въ 1793—181 р. 17<sup>1</sup>/<sub>2</sub> к., въ 1794—630 р. 83<sup>1</sup>/<sub>2</sub> к. Съ этого времени

началь производиться отпускъ изъ казны однопроцентныхъ денегъ съ питейнаго дохода; вино въ то время продавалось по 3 руб. 38 коп. ассигнац. за ведро. Въ 1795 году доходъ города состоялъ изъ 230 руб. 81<sup>1</sup>/<sub>2</sub> коп., въ 1796 году изъ 374 руб. 73<sup>1</sup>/<sub>2</sub> коп., и кромѣ того пожертвовано однимъ велико-устюжскимъ мѣщаниномъ на постройку моста среди города—150 руб. Въ 1797 году поступило доходовъ 370 руб. 76<sup>1</sup>/<sub>2</sub> коп.; въ 1798—500 р. 15 коп.; въ 1799 г.—787 р. 9 к.; въ 1800 году—1.592 р. 4 к. ассигнаціями. Такимъ образомъ, увеличиваясь время отъ времени, доходы города чрезъ 40 лѣтъ (въ 1840 году) простирались до 4.010 руб. 66 коп. сереб., а еще чрезъ десять лѣтъ (въ 1850 г.) цифра городского дохода возросла до 19.347 руб. 32<sup>3</sup>/<sub>4</sub> коп. Затѣмъ на 1864 годъ по росписи города Енисейска исчислено: доходовъ обыкновенныхъ всего 17.159 руб. 69<sup>1</sup>/<sub>4</sub> к; въ томъ числѣ: съ городскихъ имуществъ и оброчныхъ статей—11.159 руб. 54 к., съ промышленниковъ—1.960 руб. 25 коп., налоговъ косвенныхъ—4.039 руб. 90<sup>1</sup>/<sub>4</sub> коп. Чрезвычайныхъ доходовъ: предположено отчислить изъ городского остаточнаго капитала недостающихъ на покрытіе текущихъ расходовъ всего 23.563 руб. 26 коп., въ томъ числѣ: на содержаніе мѣстъ и лицъ городского управленія—10.719 руб. 36<sup>3</sup>/<sub>4</sub> коп., на содержаніе городскихъ имуществъ и на наемъ отъ города помѣщеній—1.807 р. 75<sup>1</sup>/<sub>4</sub> коп., на наружное благоустройство города — 1.121 руб. 69 коп., на издержки по военной части — 318 руб. 90 коп. — на содержаніе благотворительныхъ и другихъ общепользныхъ заведеній—3.396 руб. 74<sup>3</sup>/<sub>4</sub> коп; на уплату долговъ—6.014 руб. 11 коп., на экстраординарныя надобности и мелочныя расходы—184 руб. 69<sup>1</sup>/<sub>4</sub> коп.; расходовъ единовременныхъ — 3.761 руб. 91 к.; капиталовъ: неприкосновенныхъ—1.013 р. 95<sup>3</sup>/<sub>4</sub> коп., запасныхъ—36.093 руб. 58 коп.; недоимокъ—1.152 руб. 22<sup>3</sup>/<sub>4</sub> к.

Во владѣніи города состоитъ земли:

а) *Въ городской чертѣ:*

	десят.	сажень
Подъ постройками . . . . .	310	2.330
„ „ „ огородами . . . . .	„	946

Подъ улицами, площадями, рѣкою и берегами . . . . .	1.512	570
	<hr/>	<hr/>
	1.823	1.446

б) *Внѣ городской черты:*

Подъ общественнымъ пастбищемъ . . . . .	218	1.400
Подъ фабриками, заводами и другими промышленными заведениями . . . . .	16	1.710
Подъ сѣнокосными лугами. . . . .	1.295	365
» лѣсомъ. . . . .	1.070	2.093
» кладбищами . . . . .	7	1.200
Неудобныхъ земель . . . . .	2.869	354
	<hr/>	<hr/>
	5.477	2.312

Всего 7.301 дес. 1.358 саж.

Кромѣ того городу принадлежит каменный гостинный дворъ, при которомъ 147 лавокъ и помѣщенія для городскихъ учреждений. Зданіе это, по архитектурѣ, одно изъ лучшихъ подобнаго рода зданій въ Восточной Сибири. Время устройства его относится къ половинѣ XVIII вѣка. Гостинный дворъ и сѣнокосные луга составляли всегда главные источники городскихъ доходовъ.

Изъ доходовъ города отпускается на содержаніе двухъ приходскихъ училищъ 1.296 руб. 74<sup>3</sup>/<sub>4</sub> коп. и женскаго училища— 1.500 руб. ежегодно.

Въ городѣ существуетъ общественный банкъ, основной капиталъ котораго состоитъ изъ 70.000 руб. серебромъ, отчисленныхъ въ 1863 году изъ остатковъ городскихъ доходовъ.

Въ первое время существованія своего городъ Енисейскъ славился торговлею пушными товарами. Здѣсь существовала ярмарка съ 1-го августа по 1-е сентября, на которую пріѣзжали, изъ разныхъ Великороссійскихъ и Сибирскихъ губерній, купцы за покупкою пушныхъ товаровъ и привозили съ собою фабричные, галантерейные, бакалейные и другіе товары, нужные для мѣстныхъ жителей. Сообщеніе производилось по рѣкѣ Кети до

села Маковского, а отсюда до Енисейска сухимъ путемъ. Ярмарка прекратилась около 1825 года. Прекращеніе ея надобно относить, съ одной стороны, къ уменьшенію промысла звѣриныхъ шкуръ, результатъ котораго не сталъ привлекать сюда инородныхъ торговцевъ, а съ другой, къ улучшенію путей сообщенія, что дало возможность самимъ здѣшнимъ торговцамъ ѣздить, для продажи и покупки товаровъ, на Ирбитскую ярмарку. За исключеніемъ покупки и продажи мягкой рухляди, остальная торговля производилась здѣсь въ весьма ограниченныхъ размѣрахъ, заключааясь лишь въ удовлетвореніи мѣстныхъ потребителей и въ развозѣ по уѣзду предметовъ, требовавшихся для сельскаго быта. Наибольшее оживленіе торговли замѣтно стало съ 1840 г., при развитіи въ Енисейскомъ округѣ золотопромышленности, когда промышленники, получая огромные дивиденды, не жалѣли денегъ не только на предметы необходимости, но и на предметы роскоши, и когда сами рабочіе золотопромышленниковъ получали значительные заработки и награды за старательныя работы и расходовали ихъ въ Енисейскѣ, какъ въ первомъ торговомъ мѣстѣ по выходѣ съ приисковъ. Такая торговля продолжалась около 20 лѣтъ; она привлекала въ Енисейскъ многихъ торговцевъ изъ другихъ мѣстъ, вслѣдствіе чего соревнованіе къ сбыту товаровъ усилилось, а между тѣмъ лучшіе золотые прииски выработались; остальные стали приносить меньшіе дивиденды, отчего золотопромышленники сдѣлались расчетливѣе, и потребность въ товарахъ уменьшилась. Послѣдствіемъ такого рода обстоятельствъ, было то, что торговля въ Енисейскѣ съ 1860 года начала по стоянно упадать.

Число торговыхъ заведеній въ Енисейскѣ, въ настоящее время, слѣдующее: магазиновъ 17, лавокъ 100, гостинница 1, трактировъ 2, постоялыхъ дворовъ 8; питейныхъ заведеній: оптовыхъ складовъ 8, ренсковыхъ погребовъ 5, питейныхъ домовъ 164.

Базары бываютъ еженедѣльно, по воскресеньямъ,

Городъ расположенъ при большой судоходной рѣкѣ, по которой проходитъ барокъ, среднимъ числомъ, въ годъ до 185 и плотовъ до 165 штукъ. Пристань въ Енисейскѣ одна; къ ней причаливаетъ барокъ до 160 и плотовъ до 165 съ хлѣбными

припасами. Кромѣ того, по рѣкѣ Енисею производится судоходное сообщеніе съ туруханскимъ краемъ, куда по открытіи навигаціи отправляются суда и лодки съ товарами и хлѣбными припасами, а оттуда осенью возвращаются съ рыбою, клеємъ, мамонтовою костью и пушнымъ товаромъ.

Съ 1863 года началось здѣсь пароходное сообщеніе. Въ городѣ Енисейскѣ находится два монастыря: одинъ мужской, Спасскій, а другой женскій, Христорождественскій; затѣмъ одинъ соборъ, 4 приходскія и 2 кладбищенскія церкви: всѣ эти зданія каменные, и замѣчательны тѣмъ, что всѣ почти выстроены въ началѣ 1700 годовъ. Первая соборная церковь была деревянная, заложенная еще въ концѣ 1690 года; къ ней по именному повелѣнію опредѣлены: 1 протоіерей, 2 священника, 1 дьяконъ и 4 причетника; но причеть этотъ въ послѣдствіи измѣнился. Соборъ этотъ, простоявъ не долгое время, сгорѣлъ; вскорѣ на томъ же самомъ мѣстѣ выстроенъ новый, но и этотъ сгорѣлъ въ 1732 году. Въ началѣ 1740 годовъ выстроена, на другомъ уже мѣстѣ, каменная трехпрестольная церковь, находившимися въ городѣ Енисейскѣ московскими дворянами, Семеномъ и Елифаномъ Надленными. Церковь эта существуетъ до настоящаго времени. При ней особенно замѣчательны два колокола, вѣсомъ  $1\frac{6}{35}$  пудовъ, съ латинскими надписями, вылитые въ 1630 годахъ, въ Амстердамѣ (\*).

#### ЗАМѢТКИ.

- 1) Въ 1696 году пожаловано знамя Енисейску, т. е. казакамъ.
- 2) Первый каменный домъ въ Енисейскѣ построенъ въ 1722 г.; стоялъ онъ вблизи собора, на томъ самомъ мѣстѣ, гдѣ нынѣ находится полукаменный домъ Комп. Барковыхъ.

(\*) Когда и кѣмъ пожертвованы, или прибрѣтены оба колокола для енисейскаго собора, никакихъ свѣдѣній, ни изъ дѣлъ архивныхъ, ни изъ устныхъ преданій—добиться, пока, невозможно.

Надписи на этихъ колоколахъ слѣдующія: на первомъ—«Henrick ter horst me fecit daventria amor vincit omnia anno 1632».

На второмъ: «Ye ge Vart me fecit Campis si deus pro nobis ovis, contra nos a<sup>o</sup> 1632 Ci lianvs».

3) Въ 1778 году Енисейскъ опустошенъ пожаромъ; если бы-ли какія нибудь интересныя свѣдѣнія о городѣ, то въ это время сгорѣли, или же затеряны.

4) Г-нь Пестовъ откуда-то почерпнулъ слѣдующее свѣдѣніе: онъ говоритъ, что, по повелѣнію государя, изъ Архангельска снаряженъ былъ боть, который приплылъ въ Енисейскъ, гдѣ и находился долгое время; но во время пожара, бывшаго въ 1778 году, сгорѣлъ.

5) Такъ какъ первыми основателями и жителями Енисейска были казаки, то не бесполезно будетъ сообщить о нихъ, какъ о родоначальникахъ здѣшняго русскаго населенія, болѣе подробныя свѣдѣнія. Вотъ что говоритъ о нихъ г. Пестовъ: «Происхождение казаковъ Енисейской губерніи одинаково со всеми казаками Сибири. Они единственно являются въ ней какъ дѣйствующія лица, какъ побѣдители и родоначальники. Не говоря объ ихъ заслугахъ при покореніи земель, при удержаніи своихъ завоеваній, при основаніи городовъ Енисейска и Красноярска, ни объ ихъ несчастіяхъ, возмущеніяхъ и наградахъ, получаемыхъ отъ царей, скажемъ только, что они—первобытные русскіе жители Енисейской губерніи; что они, подобно похитителямъ сабинянокъ, похищали красавицъ тубинскихъ, качинскихъ, киргизскихъ и другихъ; такъ, напримѣръ, Галкинъ (\*) завладѣлъ женою кетскаго князя Тесенека; такъ удалая дружина воеводы Андрея Дубенскаго захватила въ плѣнъ дочерей и женъ бурятскихъ; такъ достается въ удѣлъ побѣдителю жена киргизскаго князя Ижинся. Словомъ, нѣтъ никакого сомнѣнія, что поколѣніе нынѣшнихъ казаковъ можетъ выводить родъ свой отъ витязей донскихъ и тѣхъ азіятскихъ героинь, которымъ Абдуль-Гази приписываетъ способность имѣть таинственное свиданіе съ одушевленными огненными шарами (\*\*).

Казаки при своихъ партизанскихъ дѣйствіяхъ, во время завоеванія, наблюдали вообще строгую подчиненность и порядокъ.

(\*) Фамилія казаковъ Галкиныхъ и нынѣ существуетъ въ Енисейскѣ; вѣроятно, эта фамилія составляетъ нынѣ нисходящее потомство кетскаго героя Галкина.

(\*\*) Мифическія существа.



Они имѣли свое знамя, величиною въ 5 квадратныхъ аршинъ; прикрѣплено оно было къ толстому разрисованному древу. На одной сторонѣ знамени было изображено: введеііе во храмъ Богородицы, а съ другой—крещеніе Спасителя. Подъ образами находилась довольно большая и приличная надпись; вотъ заключеніе ее: «во градѣ Енисейскомъ состроено (знамя) во славу и честь ихъ имени царскаго пресвѣтлаго величества, ратнымъ служилымъ людемъ въ собраніе на радость, а непріятелямъ противнымъ на плачь и конечное разореніе. Въ лѣто 1204 года ноября въ 30-й день, на память святаго и всехвальнаго апостола Андрея Первозваннаго. Снисканіемъ стольника и воеводы Михаила Игнатьевича Римско-Корсакова» (\*).

6) Въ 1789 году въ Енисейскѣ открыто народное училище.

7) Въ 1860 году открыто женское училище (первое въ Восточной Сибири).

(\*) Въ настоящее время никакой надписи на знамени нѣтъ; по всей вѣроятности, она уничтожилась временемъ, вмѣстѣ съ обветшавшими краями полей. Известно только, что знамя это находилось прежде въ селѣ Кемскомъ (Енисейск. окр.), откуда привезено бывшимъ настоятелемъ енисейскаго собора, протоіереемъ Ушаковымъ, умершимъ въ 1859 году.

## II.

### ОБЪ ОСНОВАНИИ, УСТРОЙСТВѢ И РАЗВИТИИ ГОРОДА АЧИНСКА.

Ачинскъ съ 1823 года окружный городъ Енисейской губерніи; расположенъ на правомъ берегу рѣки Чулыма, по рѣчкамъ Тептяткѣ и Ачинкѣ, при почтовой московской дорогѣ, въ 16 верстахъ отъ границы Томской губерніи и въ 166½, верстахъ отъ губернскаго города Красноярска; лежитъ подъ 56° 61' сѣверной широты и 108° и 10' восточной долготы.

Городъ подъ строениями занимаетъ площадь въ 200 десятинъ; кромѣ того, къ нему отмежевано пахатной удобной земли 840 десятинъ 2,368 кв. саж., сѣнныхъ покосовъ 941 дес. 203 саж., подъ выгономъ 300 дес. 922 саж., лѣсныхъ угодій 250 дес. 1,375 саж., подъ дороги: почтовья 45 дес. 1,702 саж., проселочныя 5 дес. 300 саж., подъ бичевымъ 50 дес. 2,000 саж. и неудобной земли подъ рѣками, протоками, озерами, болотами, оврагами и горами 1,357 дес. 1,117 саж. Городъ рѣчкою Тептяткою раздѣляется на два квартала; мѣстность занимаетъ гористую, грунтъ земли подъ постройками суглинистый, а въ окрестностяхъ по р. Чулыму черноземный наносный; при устьѣ Тептятки учрежденъ перевозъ чрезъ рѣку Чулымъ, ширина котораго въ обыкновенное мелководіе, противъ города, отъ 100 до 150 саж., глубина же по непостоянству фарватера отъ 1 до 4 аршинъ; во время весенняго полноводія Чулымъ разливается иногда на двѣ версты и затопляетъ лѣвый берегъ.

Церквей православныхъ 3; каменные: соборъ и приходская церковь, и ветхая деревянная кладбищенская.

Замѣчательныхъ строеній въ городѣ нѣтъ, одно каменное зданіе, въ которомъ помѣщается кладовая Казначейства; деревянныхъ домовъ: казенныхъ 8, именно: уѣздное училище, съ кухнею, Городовая Ратуша, Полицейская Управа съ пожарнымъ сараемъ, Окружный и Земскій суды вмѣстѣ, городской острогъ съ домомъ для смотрителя, пересыльная казарма и городовая больница; церковныхъ 2, общественныхъ 10, частныхъ 566; магазиновъ деревянныхъ: казенныхъ 6, общественныхъ 2, частныхъ 1, лавокъ деревянныхъ: общественныхъ 42, частныхъ 31, и полицейская будка 1. Изъ частныхъ домовъ лучшими въ городѣ считаются: купцовъ Озерова, Рязанова и Брагина, протоіерея Стрѣтенскаго, священника Апраксина, коллежскаго совѣтника Алексѣева и мѣщанина Васильева. Огороды есть почти при каждомъ домѣ, но огородничество дотога незначительно, что не удовлетворяетъ потребностямъ жителей; овощи привозятся для продажи изъ окрестныхъ деревень, преимущественно изъ села Краснорѣчинскаго, Маринскаго округа.

Жителей по переписи въ декабрѣ мѣсяцѣ 1863 года оказалось: всего 1.654 муж. и 1.523 жен. (\*).

Торговля въ городѣ производится въ самомъ ограниченномъ размѣрѣ и едва удовлетворяетъ потребностямъ обывателей, даже во время учрежденной, указомъ Тобольскаго Намѣстническаго Правленія отъ 25 іюля 1789 года, Рождественской ярмарки не оживаетъ, по непріязду покупателей; въ 1864 году выдано Ратушею торговыхъ свидѣтельствъ по 2-й гильдіи 30-ти мѣстнымъ купцамъ, и инороднымъ и торгующимъ крестьянамъ 19-ти лицамъ, на мелочной торговѣ 42, на мѣщанскій промыселъ 18, на торги развозный 2 и разносный 6.

Ремесленная и заводская промышленность почти не существуетъ, есть, правда, одинъ свѣчной заводъ, купца Рязанова, и кожевенный, мѣщанина Пигарева, но въ весьма малыхъ размѣрахъ; портныхъ 2, весьма плохихъ и 3 кузнеца. Мѣщане преимущественно занимаются хлѣбопашествомъ и извозомъ.

---

(\*) Распределение числа жителей по сословіямъ показано въ приложенной къ сей книгѣ вѣдомости.

Въ 1864 году городъ имѣлъ доходовъ съ слѣдующихъ статей:

1. Доходовъ обыкновенныхъ съ городскихъ имуществъ:

	Руб.	Коп.
Съ земли подь пчельниками и гумнами . . . . .	9	82
Съ отведенныхъ подь постройку домовъ мѣстъ . . . . .	49	76
Съ сѣнокосныхъ луговъ . . . . .	622	10
Съ подь палатокъ . . . . .	117	40
Съ рыбныхъ ловлей . . . . .	131	15
Съ лавокъ гостиннаго двора . . . . .	1.437	50
Съ перевоза чрезъ рѣку Чулымъ . . . . .	1.610	—
Съ городскихъ вѣсовъ . . . . .	308	—

2. Сборъ съ промышленниковъ:

Съ мѣстныхъ купцовъ $\frac{1}{4}$ % съ объявленнаго капитала . . . . .	182	—
Съ инородныхъ купцовъ . . . . .	72	—
Съ торгующихъ крестьянъ 10% съ торговаго свидѣтельства . . . . .	120	—
Сборъ съ гостинницъ . . . . .	15	—

3. Налоги косвенные:

Повозныхъ съ проходящихъ чрезъ городъ товаровъ . . . . .	2.775	—
Съ контрактовъ и договоровъ . . . . .	526	55
Съ векселей и заемныхъ писемъ . . . . .	17	62
Съ клейменья вѣсовъ и гирь . . . . .	1	89
Итого доходовъ . . . . .	7.725	79

Расходы по городскому управленію.

A. Постоянные:

На содержаніе Городовой Ратуши . . . . .	2.400	—
Квартирной Коммисіи . . . . .	90	3
Городничему квартирныя . . . . .	114	29
Полицейской командѣ . . . . .	230	75

	Р.	К.
Пожарной командѣ жалованье, содержаніе и ремонтъ инструментовъ . . . . .	813	56
Отопленіе и освѣщеніе Ратуши, Полиціи, дома занимаемаго городничимъ и Пробринной Палатки въ Красноярскѣ . . . . .	477	24
Ремонтъ Городовой Ратуши, Полиціи, будокъ, гостиннаго двора, вѣсовъ, мостовъ, освѣщеніе, иллюминаціи, очистка площади и улицъ. . . . .	563	81
Починка тулуповъ для конвойныхъ . . . . .	56	50
Содержаніе приходскаго училища . . . . .	250	—
Содержаніе городской больницы и богадѣльни. . . . .	557	37
Выписка журналовъ, страховыя деньги въ пользу почты . . . . .	45	72
Экстраординарные расходы . . . . .	100	—

*Б. Единовременные:*

Устройство при Полиціи двора для загона бродячаго скота. . . . .	69	70
Устройство 12 фонарныхъ столбовъ и фонарей . . . . .	104	—
Въ пользу Министерства Внутреннихъ Дѣлъ . . . . .	180	—
Итого расходовъ . . . . .	6.340	40
Затѣмъ къ 1865 году должно остаться за расходами . . . . .	1.385	39
А вообще въ 1864 г. состояло въ наличности городскихскихъ суммъ деньгами и билетами Государственнаго Банка . . . . .	16.675	—

Преданіе гласить, что въ то время, когда обитающія по рѣкѣ Енисею инородческія племена были покорены русскими и платили уже ясакъ, по берегамъ Чулыма кочевали независимыя киргизскія племена, раздѣленные на роды и управляемыя родовыми старостами; а именно: ачинскій родъ—кочевалъ по правой сторонѣ Чулыма, по рѣчкамъ Ачинкѣ и Улуѣ; ниже ихъ, по р. Кемчугу—мелецкій родъ, а выше—кизыльскій родъ. О времени покоренія чулымскихъ инородцевъ весьма мало историческихъ свѣдѣній; извѣстно только, что въ 1621 году выстроенъ былъ Мелецкій острогъ на правомъ берегу р. Чулыма, въ 160-ти вер-

стахъ отъ нынѣшняго города Ачинска, а въ 1641 г. Ачинскій острогъ, при впаденіи р. Ачинки въ Чулымъ; но онъ вскорѣ разоренъ былъ при одномъ изъ возстаній киргизовъ и уже вновь выстроенъ въ 1682 году, на лѣвомъ берегу рѣки Чулыма, въ 2-хъ верстахъ отъ нынѣшняго города. Слѣды послѣдняго острога, въ настоящее время, едва замѣтны по неглубокимъ впадинамъ въ родѣ окоповъ, заросшихъ невысокимъ березникомъ. Потомъ этотъ острогъ перенесенъ былъ снова на Ачинку. По удаленіи инородцевъ ачинскаго рода, по рѣкѣ Кемчугу и, мало-по-малу, по обѣимъ сторонамъ р. Ачинки, близъ острога, начали селиться разные выходцы, преимущественно изъ отставныхъ казаковъ и вольныхъ звѣропромышленниковъ, такъ что въ началѣ восьмисотыхъ годовъ была уже воздвигнута небольшая деревянная церковь во имя святителя и чудотворца Николая, что можно предполагать по едва замѣтнымъ признакамъ бывшаго въ этомъ мѣстѣ кладбища; но слѣдовъ, гдѣ собственно стояла церковь, въ настоящее время никакихъ нѣтъ. Около 1760 года Николаевская церковь перенесена была на правый берегъ рѣки Тептятки, вокругъ которой и начали обстраиваться; слѣды этой церкви обозначены небольшимъ памятникомъ съ крестомъ; въ началѣ тридцатыхъ годовъ настоящаго столѣтія церковь перенесена на гору, въ кладбищенскую рощу, гдѣ находится и въ настоящее время, но уже весьма ветхая.

Подробныхъ историческихъ свѣдѣній о существованіи Ачинскаго острога до 1782 года въ архивахъ нѣтъ, только извѣстно, что 7 ноября 1782 года Ачинскъ изъ острога переименованъ въ уѣздный городъ, и присутственныя мѣста открыты артиллеріи майоромъ Тавалдановымъ, командированнымъ Тобольскимъ Намѣстническимъ Правленіемъ, вслѣдствіе предложенія г. генераль-поручика, исправлявшаго должность генераль-губернатора пермскаго и тобольскаго, лейбъ-гвардіи семеновскаго полка премьеръ-майора Евгенія Петровича Кашкина.

Гербъ города Ачинска былъ: въ красномъ полѣ лукъ и колчанъ со стрѣлами.

Присутственныя мѣста были открыты слѣдующія:

1) Илжияя Расправа, подъ предсѣдательствомъ расправнаго

судьи, состояла изъ 4-хъ засѣдателей по выбору отъ общества и секретаря, съ жалованьемъ въ 200 руб.; она вѣдала судебными дѣлами и составляла первую инстанцію, подчиняясь по дѣламъ купеческимъ и мѣщанскимъ Томскому Городовому Магистрату, а по дѣламъ крестьянъ и разночинцевъ Томской Верхней Расправѣ. Первымъ расправнымъ судьей былъ мѣщанинъ Лука Вяткинъ.

2) Городническихъ дѣлъ Правленіе, состоящее изъ городничаго и секретаря. Первымъ городничимъ былъ капитанъ Девелѣневъ. Жалованья городничій получалъ 300 руб., да на канцелярію 130 руб.

3) Нижній Земскій Судъ, подъ предѣдательствомъ капитанъ-исправника, состоялъ изъ 4 засѣдателей, двухъ дворянскихъ и двухъ сельскихъ, завѣдывалъ полиціею въ уѣздѣ, къ которому приписаны были слѣдующія волости:

	Душъ об. п.
1. Больше-Кемчугская . . . . .	1.192
2. Устьюжская . . . . .	1.795
3. Атамановская . . . . .	1.293
4. Сухобузимская . . . . .	2.120
5. Нохвальская . . . . .	1.134
6. Падемская . . . . .	1.789
7. Новоселовская . . . . .	2.510
8. Подгородная . . . . .	1.042
9. Красворѣчницкая . . . . .	1.330
10. Боготольская . . . . .	2.009
11. Кійская . . . . .	1.159

Всего въ Ачинскомъ уѣздѣ въ 1782 году считалось 17.373 души обоого пола, въ томъ числѣ мѣщанъ 2.862 д., ясачныхъ инородцевъ 1.181 д., купцовъ 7 и колывановоскресенскихъ заводскихъ крестьянъ 197 душъ. Въ каждой волости открыты были волостные суды, завѣдывающіе полиціею и судомъ по мало-важнымъ преступленіямъ; они состояли изъ судьи и двухъ выборныхъ.

Первымъ капитанъ-исправникомъ былъ назначенъ подпоручикъ Алексѣй Пушкаревъ, дворянскими засѣдателями: поручикъ Алексѣй Самойловъ и прапорщикъ Семень Беседивый, секретаремъ же былъ опредѣленъ канцеляристъ Степанъ Ильчеевъ.

Жалованья получали: исправникъ 250 руб., дворянскіе застѣдатели по 200 руб. и сельскіе по 60; секретарь получалъ 150 руб. и на канцелярію 238 руб.

Въ томъ же 1782 году назначены были въ Ачинскъ: а) уѣздный стряпчій подпоручикъ Иванъ Лысовъ, жалованья 150 руб., б) уѣздный казначей Андрей Плотниковъ, жалованья 250 руб., на канцелярію 308 руб., да 4-мъ присяжнымъ по 80 руб. каждому, в) соляной приставъ дворянинъ Николай Томиловъ, г) вписанный приставъ Дмитрій Саножниковъ, д) испр. долж. уѣзднаго землемѣра сержантъ Ельцовъ, жалованья 300 руб., е) словесный судья Лука Хворостовъ и ж) крестьянскій староста Кононъ Аванасьевъ, для разбора словесныхъ жалобъ по маловажнымъ дѣламъ между крестьянами и поселенцами, проживающими въ городѣ.

При открытіи города въ Никольской деревянной церкви были: священникомъ Левъ Мезенцовъ, дьячкомъ Тимошей Первовъ и пономаремъ Акимъ Пушкаревъ.

Штатная городова военная команда находилась подъ командою прапорщика Халдѣева и состояла изъ 1 сержанта, 3-хъ капраловъ, 22-хъ рядовыхъ и 1 барабанщика. При командѣ находилось слѣдующее оружіе, заготовленное въ 1765 году:

Пушка чугуная на лафетѣ . . . . .	1
Ядеръ } 3½ пудовыхъ . . . . .	100
Картечь } . . . . .	30
Банникъ съ прибойникомъ . . . . .	1
Шуфля жестяная . . . . .	1
Пальникъ желѣзный . . . . .	1
Пыжовниковъ . . . . .	1
Ящикъ для припасовъ . . . . .	1
Фуръ пѣхотныхъ . . . . .	23
Карабиновъ конныхъ . . . . .	9
Шпагъ пѣхотныхъ . . . . .	24
» конныхъ . . . . .	9
Портупей, сумъ и перевязей пѣхотныхъ . . . . .	23
Портупей лядунокъ и ремней конныхъ — по . . . . .	9
Патроновъ съ пулями . . . . .	640
Сабель съ приборами . . . . .	9

Оружіе это 26 января 1807 г. ачинскимъ частнымъ комиссаромъ, по негодности къ употребленію, отправлено было въ Красноярскій Земскій Судъ.



При открытіи города, въ такъ-называемомъ Ачинскомъ острогѣ, проживало, кромѣ военной команды: священно-и церковно-служителей 8 муж. и 16 ж. пола, крестьянъ изъ поселенцевъ 338 муж. и 237 жен. пола, поселенцевъ 13 муж. и 3 ж. п., енисейскихъ крестьянъ 59 м. пола, томскихъ подзаводскихъ крестьянъ 8 муж. пола и 1 отставной казакъ; а въ 1788 году однихъ уже мѣщанъ платившихъ сорокаалтынную подать по 1 р. 20 коп. ассигнац. считалось въ городѣ 1.340 душъ мужеск. пола; купецъ былъ одинъ—Иванъ Ерлыковъ, платившій изъ объявленнаго 1.100 руб. капитала 11 руб., а сынъ его записанъ былъ въ крестьяне; съ 1783 года по 1795 годъ изъ одного Енисейска переселилось мѣщанъ 311 душъ обоего пола, а по 5-й ревизіи въ Ачинскѣ числилось 1.738 душъ мѣщанъ муж. пола; но съ 1794 года мѣщане изъ Ачинска начали самовольно переселяться, и до 1812 года перечислилось въ Красноярскъ 1.485 душъ муж. пола, такъ что осталось всего 423 человекъ платящихъ подати; въ 1820 году въ Ачинскомъ посадѣ считалось жителей обоего пола 4.515, въ томъ числѣ: священно-и церковно-служителей 7 м. и 18 ж. пола, мѣщанъ 422 и 454, чиновниковъ и дворянъ 12 и 34, государственныхъ крестьянъ 200 и 224, дворовыхъ людей 15 и 29, отставныхъ военаго вѣдомства 4 и 4, солдатъ и казаковъ 18 и 33, поселенцевъ 27 и 10, и приказныхъ 1 муж. и 4 женск. пола. Купцовъ было въ 1785 году два, въ 1787—семь, въ 1788—одинъ; въ 1797—три, въ 1801—два, въ 1805—шесть (капиталовъ объявлено 14.375 руб.), въ 1809—три, въ 1814—два, въ 1817—девять.

Причиною переселенія мѣщанъ изъ Ачинска можно считать увеличеніе общественныхъ повинностей съ упраздненіемъ города, потому что, послѣ расформированія штатной команды, препровожденіе и карауль арестантовъ и содержаніе колодной избы и этапныхъ помѣщеній возложено было на мѣщанъ. Кромѣ того они содержали на свой счетъ почтовую гоньбу.

Цѣны на предметы потребленія съ 1783 по 1822 годъ были слѣдующія:

	1783		1788		1804		1808		1815		1820		1822	
	Р.	К.	Р.	К.	Р.	К.	Р.	К.	Р.	К.	Р.	К.	Р.	К.
Рожь (за пудъ)	—	28	—	18	—	50	—	20	1	—	—	—	—	70
Овесъ »	—	25	—	15	—	45	—	30	1	20	—	50	1	5
Ячмень »	—	25	—	15	—	50	—	30	—	—	—	—	—	—
Мука ржаная »	—	30	—	20	—	55	—	25	1	40	—	60	—	80
» пшенич. »	—	50	—	25	—	70	—	40	2	—	—	—	—	1
Крупа ячная »	—	90	—	70	1	20	—	70	—	—	—	—	—	1
Горохъ »	—	50	—	—	—	—	—	—	—	—	—	—	—	1
Масло коровье »	2	—	2	—	4	50	7	—	—	—	10	—	—	12
Говядина »	—	40	—	50	1	60	1	20	3	20	2	40	2	50
Сало говяжье »	1	—	1	—	—	—	—	4	—	9	—	8	—	—
Свѣчи сальныя »	—	—	—	—	—	—	—	—	20	—	—	—	—	—
Дрова бер. саж. »	—	30	—	30	—	—	1	30	3	—	2	50	2	80
Сѣно (за возъ).	—	12	—	10	—	4	—	10	2	50	2	50	—	—
Солома »	—	5	—	4	—	2	—	5	—	—	—	—	—	—
Рыба крас. (за пуд.)	—	—	—	—	3	—	4	80	4	—	—	—	—	—
Хмѣль »	—	—	—	—	4	—	3	80	—	—	—	—	—	—
Холста крест. арш.	—	4	—	5	—	—	—	7	—	—	—	—	—	—
Канатовъ пудъ	1	69	—	—	1	70	2	—	2	—	—	—	—	—

Изъ вѣдомости Нижняго Земскаго Суда за 1789 годъ видно, что куплено для поселенцевъ 87 лошадей, по 5 руб. каждая.

Въ 1782 году казенныхъ зданій въ Ачинскѣ, кромѣ колодной избы или острога, въ которомъ помѣщались арестанты, не было, а присутственныя мѣста расположены были по частнымъ домамъ. Въ 1784 году частныхъ домовъ въ городѣ Ачинскѣ было 144; изъ нихъ принадлежало дворянамъ и чиновникамъ 6, священно-и церковно-служителямъ 3, мѣщанамъ 3, крестьянамъ и поселенцамъ 126, переводчикамъ 3, солдатамъ 2, казакамъ 1. Въ 1800 году въ Ачинскомъ посадѣ было домовъ 174, въ томъ числѣ: священно-и церковно-служительскихъ 3, крестьянскихъ 73, мѣщанскихъ 90, дворянскихъ 5, солдатскихъ 3; въ 1820 году, домовъ было 237, изъ нихъ казенныхъ 2, общественныхъ 1, мѣщанскихъ 135, крестьянскихъ 77, разночинцевъ 22.

Главное занятіе мѣщанъ составляли: хлѣбопашество, какъ на городскихъ земляхъ, такъ и на пустопорожныхъ казенныхъ земляхъ, безъ всякаго платежа оброка, рыбная и звѣриная ловля, отчасти судостроеніе и поставка хлѣба въ Красноярѣчинскій и Боготольскій казенные винокуренные заводы; мелочнымъ торгомъ занимались весьма немногіе, а ремесленниковъ во все не было, такъ что въ 1817 году городское общество ходатайствовало

предъ Томскимъ губернскимъ начальствомъ о причисленіи ремесленниковъ изъ поселенцевъ, которые по истеченіи трехъ лѣтъ поступали бы въ мѣщанское званіе; даже мясниковъ не было; и пудъ говядины въ 1818 году продавался по 5 рублей, что побудило общество просить губернатора Иличевского выслать изъ Томска мясопромышленниковъ. Заводская промышленность ограничивалась выдѣлкою мыла и кожъ; въ 1818 году въ Ачинскѣ было два мыловаренныхъ завода Хворостовыхъ, на 10 т. руб. и одинъ кожевенный, Степанова, выдѣлывающій до 700 кожъ ежегодно. Торговля была весьма незначительная и производилась только во время базарныхъ дней, въ четвергъ и субботу.

Городъ хотя и распланированъ въ 1790 году прапорщикомъ Чукмасовымъ, но построенъ былъ весьма неправильно, что видно изъ того, что въ 1821 году при свидѣтельствѣ кузнецкаго землемѣра оказалось: домъ священника Петра Ситникова стоялъ противъ деревянной церкви св. Николая, въ 10 саженьяхъ, а огородомъ занята была вся улица, такъ, называемая Енисейская, идущая отъ устья р. Тептятки, и для проѣзду оставлено было едва три сажени; дома мѣщанъ Андриана Вяткина, Алексѣя Хворостова и Андрея Киселева стояли по срединѣ Красноярской улицы; даже площадь вокругъ Троицкаго собора была застроена домами, дворами и очищена уже въ тридцатыхъ годахъ.

Въ 1809 году подъ выгонъ Ачинска отмежевано было по одной верстѣ; а въ 1821 году городъ занималъ въ длину одну версту 448 сажень, а въ поперечникѣ 355 сажень.

Доходы Ачинска въ 1807 году состояли: а) изъ сборовъ за переправу чрезъ р. Чулымъ — 843 рубля 10 к.; б) подужный сборъ, учрежденный самовольно купечествомъ и мѣщанствомъ, по 5 коп. съ воза — 578 руб. 40 коп.; в) на содержаніе Ратуши, Словеснаго Суда, паромовъ, лодокъ, снастей, на взносъ податей за умершихъ и убылыхъ собрано было съ мѣщанъ — 246 руб. 70 коп.; итого 1.668 руб. 20 коп. — Изъ нихъ поступило въ расходъ: а) на содержаніе Ратуши, Словеснаго Суда, мѣщанскихъ дѣлъ — 864 руб. 15 к., б) на пересылку изъ Московской газетной Экспедиціи «Вѣдомостей» — 15 руб., в) на содержаніе паромовъ

через Чулымъ—191 руб. 25 коп., г) за умершихъ и убылыхъ уплачено—82 руб. 35 коп.; итого 1.152 руб. 75 коп. Въ 1814 году доходовъ было 1.421 руб. 51 коп., а въ расходъ 799 руб. 26 коп.; въ 1817 году доходовъ—1.400 руб., расходовъ—1.395 руб.; въ 1820 году приходъ былъ 2.793 руб. 14½ коп., а расходъ—2.628 руб.; въ 1821 году съ перевоза получено дохода 1.677 руб. 28 коп., а израсходовано на содержаніе онаго 366 руб. 80 коп.; въ 1822 году дохода съ перевоза получено 1.589 руб. 65 коп., а содержаніе онаго обошлось Ратушѣ 560 руб. 65½ коп.

Въ Ачинскѣ не было въ продажѣ бумаги, и Тобольское Намѣстническое Правленіе ежегодно высылало оную для дѣлопроизводства; цѣны были слѣдующія: № 1-го—2 р. 45 коп.; № 2-го—2 руб. 10 коп., № 3-го—1 р. 75 коп.; № 4-го—1 р. 45 коп.; что видно изъ указа Ачинскому Земскому Суду отъ 15-го декабря 1789 года, за № 23.980, и для Суда на 1790 годъ прислано было: № 1-го одна стопа, № 2-го двѣ, № 3-го три и № 4-го пять стопъ, всего на сумму 19 руб. 15 коп.

Когда именно открыта больница и назначенъ лѣкарь—изъ дѣлъ не видно; но еще въ 1806 году, во время свирѣпствовавшей въ Ачинскѣ *сибирской язвы*, лѣкаря не было, и жители лечили заболѣвшій скотъ домашними средствами, именно: на ведро вина клали ⅓ чистаго дегтя, ¼ фун. нашатыря и столько же камфоры, и передвоеннымъ спиртомъ натирали безшерстныя и малошерстныя мѣста у скота; этимъ же спиртомъ примачивали и изъязвленные мѣста.

Въ маѣ мѣсяцѣ 1797 года городъ Ачинскъ былъ упраздненъ и переименованъ въ посадъ, дѣла изъ Земскаго Суда переданы были въ Красноярскій Земскій Судъ, изъ Городническаго Правленія къ Ачинскому частному комиссару, а изъ Нижней Расправы часть въ Ачинское Волостное Правленіе; а потомъ, дѣла о мѣщанахъ въ Ачинскую Городовую Ратушу, открытую въ 1798 году.

Изъ числа волостей, подчиненныхъ Ачинскому Нижнему Земскому Суду, остались съ упраздненіемъ города, въ вѣдѣніи Ачинскаго комиссара: Больше-Кемчугская, Новоселовская и

Ачинская (переименованная изъ Подгородной); Красноурччинская же; Боготольская и Кійская поступили въ завѣдываніе Боготольскаго комиссара, а остальные распределены между Сухобузинскимъ и Ладейскимъ комиссарами, но все они подчинялись Красноярскому Земскому Суду, до 1823 года, въ которомъ Ачинскъ переименованъ былъ въ окружный городъ Енисейской губерніи, а Ачинское Волостное Правленіе переведено въ село Черноурччинское.

### ЗАМѢЧАТЕЛЬНЫЕ СЛУЧАИ.

- Въ 1783 году умерло отъ повальной горячки 8 человекъ.
- Въ 1784 году купленъ былъ домъ для помѣщенія Нижней Расправы.
- Въ 1785 году пало отъ сибирской язвы 8 лошадей.
- Былъ наборъ по три рекрута съ 500 душъ.
- Изъ разныхъ мѣстъ, особенно изъ Красноярска, переселилось въ Ачинскъ 1.384 мѣщанъ обоого пола.
- Въ 1788 году прибавлено въ ачинскую команду одинъ сержантъ, 8 драгунъ и одинъ каптенармусъ.
- Ачинскимъ городничимъ назначенъ майоръ Чемерзовъ.
- Въ 1789 году купленъ былъ, за 325 руб., домъ для помѣщенія Земскаго Суда, Городническаго Правленія и Казначейства.
- Выстроены соляной магазинъ на 10 т. пудовъ.
- Купленъ былъ домъ для помѣщенія виннаго подвала.
- Учреждены базарные дни по четвергамъ и субботамъ.
- Въ 1790 году исправляющій должность Пермскаго и Тобольскаго генераль-губернатора генераль-поручикъ Волковъ ревизовалъ ачинскія присутственныя мѣста въ іюнь мѣсяцъ.
- 7-го декабря предписано было Земскому Суду—мѣщанъ проживающихъ въ селахъ и деревняхъ выслать въ городъ Ачинскъ.
- Порохъ продавался, за пудъ: мушкетный — 17 руб. 10 к. и винтовочный—18 руб. 70 к., а селитра—15 руб. 50 коп.
- Въ 1791 году отъ горячки въ Ачинскомъ уѣздѣ умерло 93 человекъ.

Въ 1793 году градо-ачинскимъ десяти-начальникомъ назначенъ іерей Александръ Мингалевъ.

Въ 1794 году выстроена денежная кладовая пятистѣнная, крытая тесомъ, а сверху дерномъ.

Въ 1796 году выстроены хлѣбный магазинъ плетеный, за 51 руб. 59 коп.

Въ 1800 году въ Ачинской волости проживало ачинскихъ мѣщанъ 493 муж. и 587 жен. пола.

Въ 1804 году Ачинская Уѣздная Почтовая Экспедиція завизировала домъ, гдѣ прежде помѣщалась Нижняя Расправа.

Октября 10-го, по указу Правительствующаго Сената, воспрещено высылать мѣщанъ изъ деревень въ городъ.

Въ 1805 году виднымъ приставомъ служилъ, по найму, ачинскій мѣщанинъ Прокопій Прянишниковъ.

Въ 1806 году въ Ачинской волости, съ 1.038 душъ крестьянъ взято 18 человекъ въ милицію и собрано денегъ 162 р.

Соль продавалась по 40 коп. за пудъ.

Въ 1807 году древнее орудіе перевезено въ Красноярскъ.

Въ 1812 году, въ апрѣль, изъ 417 ачинскихъ мѣщанъ взято 2 рекрута, 4-го августа 8 рекрутъ, въ ноябрѣ мѣсяцѣ еще 4 рекрута и 85 руб. за 17 душъ.

Съ 12-го по 19-е августа собрано съ мѣщанъ добровольно пожертвованныхъ для веденія войны 178 рублей мѣдною монетою и 120 руб. ассиг., а 18-го ноября еще 323 руб. ассигнаціями.

## ГЕОГРАФИЧЕСКІЯ И СТАТИСТИЧЕСКІЯ СВѢДѢНІЯ О ЗАМѢЧАТЕЛЬНЫХЪ ЗОЛОТОСОДЕРЖАЩИХЪ РѢЧКАХЪ ЕНИСЕЙСКАГО ОКРУГА.

**Актоликъ.** Въ сѣверной части промысловъ Енисейскаго округа. Рѣчка Актоликъ вытекаетъ изъ горнаго хребта, изъ котораго берутъ начало многія золотоносныя рѣчки сѣверной части промысловъ Енисейскаго округа, какъ-то: Севагликонъ, Калами и другія. Горный хребетъ этотъ составляетъ какъ-бы центральную мѣстность сѣверной системы. Направленіе теченія рѣчки Актоликъ съ С.З. на Ю.В., длина не болѣе 12½ верстъ; въ верхней части своего теченія она раздѣляется на двѣ вершины. Открытіе на ней розсыпей послѣдовало въ 1839 году. Должна рѣчки не болѣе ста сажень; преобладающая порода въ розсыпяхъ—глинистый сланецъ. Розсыпи по Актолику отличились рѣдкимъ богатствомъ содержанія; можно сказать, что въ Енисейскомъ округѣ онѣ занимаютъ первое мѣсто. По Актолику находятся пріиски: Константиновскій—Комп. Зотовыхъ, на которомъ съ 1841 по 1864 годъ добыто золота до 430 пудовъ, Платоновскій — Комп. Голубкова и Кузнецова, на которомъ съ 1841 по 1864 годъ добыто золота 1.203 пуда, Ольгинскій — Комп. Маявнскаго, на которомъ съ 1845 по 1856 годъ добыто золота 460 пудовъ, Свято-Троицкій—Соловьева, на которомъ добыто золота, съ 1843 по 1864 годъ, 177 пудовъ; на прочихъ, незначительныхъ пріискахъ, находящихся по Актолику и принадлежащихъ разнымъ лицамъ, съ 1841 по 1864 годъ, добыто золота около 200 пудовъ. Всего же по 1864 годъ добыто золота изъ розсыпей по Актолику около 2.770 пудовъ. при чемъ промыто золотосодержащаго пласта до 404.775.700 пудовъ. Предположивъ, что, за отчисленіемъ всѣхъ податей и пошлинь, за каждый пудъ

промышленники получили по 11 т. руб. сер., то за все добытое золото причлось имъ слишкомъ 31 миллионъ руб. сер., изъ которыхъ на одну Комп. Голубкова досталось слишкомъ 13 миллионъ руб. сер. Съ 1858 года добыча золота на Актোলикѣ значительно упала, хотя все таки и теперь ежегодно намываютъ тамъ отъ 30-ти до 50-ти пудовъ золота, при чемъ, изъ всѣхъ прежде дѣйствовавшихъ промысловъ, осталось только два, на которыхъ производится болѣе значительная разработка, именно: Константиновскій и Платоновскій.

**Аяхта.** Небольшая рѣчка, длиною около 11-ти верстъ, вытекающая изъ горнаго узла, лежащаго между правымъ берегомъ рѣки Пенченги и лѣвымъ Большаго Пита. Долина ея имѣетъ сѣверо-западное направленіе, а самая рѣчка раздѣляется на 2 вершины, изъ которыхъ лѣвая называется также Кунтуякичемъ. Аяхта открыта давно, въ началѣ сороковыхъ годовъ; но прииски по ней, принадлежащіе Комп. Латкиныхъ, стали разрабатываться съ 1855 года. Розсыпи по Аяхтѣ замѣчательны тѣмъ, что въ нихъ нѣтъ глинистаго сланца, а преобладающія породы гранитъ и слюденый сланецъ. Золотоносный пластъ дотога разрушился, что съ большимъ удобствомъ и отчетливостію промывается на американскихъ желобахъ. Это единственная мѣстность во всемъ Енисейскомъ округѣ, гдѣ работы въ нѣсколько большихъ размѣрахъ производятся безъ промывальныхъ машинъ — американскимъ способомъ. На Аяхтѣ съ притокомъ ея Кунтуякичемъ, съ 1855 по 1864 годъ, добыто золота до 40 пудовъ. Изъ горнаго узла, откуда беретъ начало Аяхта, вытекаетъ въ разныя стороны семь рѣчекъ: Аяхта и ея лѣвая вершина или Кунтуякичъ, Унтугунъ, Тактагайка, два Оллонокона и Нижній Севагликонъ: изъ нихъ послѣднія три имѣютъ глинисто-сланцевыя розсыпи, а первыя гранитныя. Въ розсыпяхъ по Аяхтѣ попадаются алмадины, рубины (но не чистой воды) и много венисы. Изъ розсыпей промыто золотосодержащаго пласта до 44.817.000 пудовъ.

**Вангаша.** Въ сѣверной части промысловъ Енисейскаго округа. Эта рѣчка беретъ начало изъ отроговъ горнаго хребта Чиряты, изъ котораго берутъ начало почти все золотоносныя рѣчки, текуція съ правой стороны въ р. Енашимо, исключая рѣки Ка-



лами. Длина Вангаши до сихъ поръ точно не измѣрена, но, судя по сдѣланнымъ по ней отводамъ, она не превышаетъ 80-ти верстъ. Долина рѣчки, особенно въ среднемъ и нижнемъ теченіи, широка, мѣстами около версты; ширина самой рѣчки отъ 10-ти до 15-ти сажень; весною она значительно разливается, но лѣтомъ мелководна и доступна лишь для самыхъ мелкихъ лодокъ. Породы, преобладающія по Вангаши—глинистый сланецъ, свойство розсыпей разрушительное, а потому золотоносный пластъ очень удобенъ къ промывкѣ. Вангаша открыта въ 1839 году; розсыпи ея не славятся богатствомъ золота, хотя находящійся при впаденіи въ нее р. Актолика Успенскій пріискъ Голубкова и отличался работами, большой добычей золота и шириной залеганія розсыпей, мѣстами до 150 сажень; но это не столько зависѣло отъ содержанія въ нихъ золота, сколько отъ громадности постановленныхъ на немъ работъ, по которымъ онъ былъ однимъ изъ первыхъ, въ сѣверной части, промысловъ Енисейскаго округа; прочіе же пріиски по Вангаши незамѣчательны: Съ начала разработки розсыпей по р. Вангашѣ до 1864 года добыто золота около 700 пудовъ; изъ нихъ около 600 пудовъ на одномъ только Успенскомъ пріискѣ, Комп. Голубкова и Кузнецова. Золото-содержащаго пласта изъ розсыпей р. Вангаши промыто около 349.605.000 пудовъ.

**Дытынъ и Дюбкашъ.** Въ сѣверной части промысловъ Енисейскаго округа, двѣ сосѣднія другъ другу рѣчки, раздѣленные между собою незначительнымъ горнымъ хребтомъ, берущія начало въ горномъ краѣ Чиряты и впадающія въ р. Енашимо. Обѣ онѣ открыты въ началѣ сороковыхъ годовъ, но разрабатывались урывками; только лишь въ послѣднее время были нѣсколько значительныя работы въ верхнихъ частяхъ Дюбкаша — по обѣимъ его вершинамъ. Направленіе теченія того и другаго къ С.В. на Ю.З.; длина Дытына до 20-ти, а Дюбкаша до 16-ти верстъ. Изъ болѣе значительныхъ пріисковъ по этимъ рѣчкамъ, пріискъ Агриппининскій — Комп. Шестова, былъ въ послѣднее время извѣстенъ довольно значительными добычами золота; прочіе пріиски почти незначительны. Съ открытія этихъ рѣчекъ до 1854 года, на Дытынѣ добыто золота около 128 пудовъ, а на

Дюбкошъ—около 178 пудовъ, впрочемъ, болѣе серьезная разработка этихъ двухъ рѣчекъ относится къ 1855 году; нынѣ же на Дытынѣ разрабатывается одинъ только пріискъ и на Дюбкошѣ два, и то въ весьма скромныхъ размѣрахъ. Промыто золото-содержащаго пласта изъ розсыпей рр. Дытына и Дюбкоша около 135.214.500 пудовъ.

**Енашимо.** Рѣка Енашимо беретъ начало изъ хребта горъ, отдѣляющаго притоки праваго берега р. Пита отъ притоковъ р. Теи. Изъ этого же хребта, и въ очень недалекомъ разстояніи отъ вершины р. Енашимо, только по другую его сторону, беретъ начало одинъ изъ главныхъ притоковъ р. Пита—рѣчка Чиримба. Общее направленіе теченія р. Енашимо съ Ю. на С., а въ нижней части теченія на С.З. Вся длина рѣки, судя по отводамъ, до 110-ти верстъ. Въ Енашимо, съ правой стороны, впадаютъ золотоносныя рѣчки: Калами, Дытынъ и Дюбкошъ, Огне, Оллоноконъ, два Количикона; съ лѣвой же стороны не впадаетъ ни одной значительной рѣчки, а только небольшіе ключи, изъ которыхъ золотосодержащій одинъ—Татьянинскій. Долина рѣки Енашимо мѣстами широка, до 400 и болѣе саженъ, мѣстами же очень незначительна, и рѣка образуетъ пороги, такъ напримѣръ, между устьями рѣчекъ Дытына и Дюбкоша. Самая же рѣчка отъ 10-ти до 40 саженъ ширины, особенно въ нижней части теченія. Преобладающая порода на Енашимо — глинистый сланецъ, мѣстами, какъ-то въ порогахъ—гранитъ; ниже устья рѣчки Огне встрѣчаются известковыя породы, къ устью же р. Енашимо залегаютъ песчаники. Розсыпи по Енашимо очень разрушисты, но нигдѣ не были особенно богаты содержаніемъ золота. Средняя толщина золотоноснаго пласта не болѣе 3-хъ аршинъ, ширина же залеганія отъ 30-ти до 100 саженъ, а мѣстами и болѣе. Въ вершинахъ и вообще въ среднемъ теченіи рѣки, также какъ и къ устью ея, розсыпи убоги содержаніемъ золота; только лишь при впаденіи рѣчекъ Калами и Дытына и ниже устья рѣчки Огне, розсыпи были болѣе богаты, въ особенности на мѣстности известнаго нескончаемыми процессами и незавиднымъ вѣдвнѣмъ дѣла Ново-Маріинскаго пріиска—Григорова и Комп. Открытіе розсыпей по Енашимо началось съ 1851 года, разработка

съ 1852 г.; до 1864 г. на главныхъ приискахъ долины р. Енашимо добыто золота: на Ново-Маринскомъ—до 345 пудовъ и на Николаевскомъ, Бенардаки и Комп. 151 пудъ. Последний изъ этихъ приисковъ далъ и огромные убытки Компаніи которая извѣстна во всемъ таёжномъ мірѣ за самую удачную—по смѣлости и обширности своихъ работъ, и за особенно несчастливую—по убыткамъ, которыхъ за все время ея существованія набралось около 2-хъ милліоновъ руб. сер.; причиною такого исхода была большею частью несообразная съ экономіей, расчетливостію и бережливостію затрата капитала. На прочихъ промыслахъ по р. Енашимо добыто золота, за все время по 1864 годъ, около 244 пудовъ; это количество приходится на 20 приисковъ, разработывавшихся въ этотъ промежутокъ времени весьма непостоянно. Теперь на Енашимо разработывается 4 прииска. Золотосодержащаго пласта промыто по Енашимо, съ притоками—331.310.000 пудовъ.

**Калами.** Рѣчка Калами, берущая начало изъ горнаго хребта, изъ котораго вытекаетъ рѣчка Актотикъ, есть главный притокъ р. Енашимо, въ которую впадаетъ съ правой, по теченію, стороны. Общее направленіе теченія р. Калами сначала съ С. на Ю., потомъ на Ю.З., снова на С.З. и, недоходя нѣсколько верстъ до устья, дѣлаетъ поворотъ къ З. Открытіе розсыпей на рѣчкѣ Калами было сдѣлано въ 1840 году, а разработки начались съ 1842 года. Долина рѣчки въ вершинахъ болѣе 100 сажень ширины, а по впадении въ нее рѣчекъ Севагликона и Гурахты расширяется и доходитъ мѣстами до 300 сажень, къ устью, однако, значительно суживается. Розсыпь по р. Калами весьма разрушитаго свойства и мѣстами залегаётъ болѣе чѣмъ на 200 сажень въ ширину, въ глубину же отъ 2-хъ до 4-хъ аршинъ. Въ рѣчку Калами, кромѣ рѣчекъ Севагликона и Гурахты впадаетъ Николаевскій ключъ—извѣстный своею богатою розсыпью. Изъ приисковъ, славившихся прежде богатствомъ, но теперь уже значительно истощившихся, были: Викторовскій—Комп. Базилевскаго, на которомъ съ 1842 по 1864 годъ добыто золота 405 пудовъ; Наркизовскій—Комп. Зотовыхъ, на которомъ добыто золота по 1864 г. около 410 пудовъ,—и это пока единственный еще приискъ, на которомъ до сихъ поръ производятся значительныя работы;

Николаевскій—Комп. Голубкова и Кузнецова—по Николаевскому ключу, на которомъ по 1864. годъ добыто золота до 254 пудовъ. На прочихъ пріискахъ добыча золота была менѣе значительна. Замѣчательно то, что богатые розсыпи по Калами залегали въ верхней части ея теченія и нѣсколько ниже устья богатаго Севагликона; далѣе же къ устью р. Калами становились бѣднѣе и бѣднѣе, такъ что пріиски, находящіеся въ нижней части долины, имѣли уже розсыпи съ небогатымъ содержаніемъ. Съ начала разработки, т. е. съ 1842 по 1864 годъ, кромѣ вышепоименованныхъ пріисковъ, по р. Калами добыто золота 635 пудовъ, а на всѣхъ вмѣстѣ около 1.704 пудовъ. Нынѣ на Калами производятся все еще довольно значительныя работы, и разрабатываются до 5 промысловъ. За все время разработки промыто золотосодержащаго пласта изъ розсыпей р. Калами около 499.961.000 пудовъ.

**Мамонъ.** Въ южной части промысловъ Евисейскаго округа, притокъ р. Удерей, имѣющій протяженія около 22-хъ верстъ, при общемъ направленіи теченія съ С.З. на В. Розсыпи по рѣкѣ Мамону были съ хорошимъ содержаніемъ золота, особенно на Благовѣщенскомъ пріискѣ, принадлежавшемъ Комп. Якобсона и Бенардаки. Мамонъ открытъ въ 1839 году и началъ разрабатываться съ 1845 года. Розсыпи по Мамону довольно разрушстаго свойства; онѣ залегаютъ въ ширину до 40 саж., при толщинѣ отъ 2½ до 3-хъ арш. Преобладающая порода, какъ въ нихъ, такъ и окрестныхъ горахъ—глинистый сланецъ. Къ числу замѣчательностей принадлежитъ открытіе на Спаскомъ пріискѣ—Комп. Красильникова и Попова—гнѣздъ свинцоваго блеска. Золота изъ мамонскихъ розсыпей, съ начала разработки по 1864 годъ, добыто до 330 пудовъ, изъ которыхъ на одномъ Благовѣщенскомъ пріискѣ добыто съ 1852 по 1863 г. до 165 пудовъ. Въ настоящее время богатые прежде розсыпи по р. Мамону истощились, и если производятся еще разработки, то въ небольшомъ размѣрѣ; впрочемъ, надо полагать, что, со временемъ, разработка на Мамонѣ увеличится, такъ какъ въ нижней части долины рѣчки розсыпи остаются еще пока нетронутыми. Въ Мамонѣ впадаютъ много ключей и рѣчка Безъимянка, по которой были небольшіе раз-

работки золота. Изъ розсышей по р. Мамону промыто золото-содержащаго пласта около 138.000.000 пудовъ.

**Малая Мурожная.** Рѣчка въ южной части промысловъ Енисейскаго округа. Хотя на ней и есть пріиски, но разработокъ не было. Вообще полагаютъ, что золото въ ней убогое, нестоющее разработки. Малая Мурожная впадаетъ въ рѣку Анггару, имѣеть протяженія около 70-ти верстъ, съ устья недалеко судоходна, для небольшихъ лодокъ. По ней мѣстами находятя хорошіе покосы.

**Большая Мурожная.** Рѣчка, находящаяся въ южной части промысловъ Енисейскаго округа. Вытекаетъ изъ горнаго хребта, служащаго водораздѣломъ всѣхъ главныхъ рѣчекъ южной системы, какъ-то: Татарки, Пенченги и Удерея. Длина Мурожной около 100 верстъ, общее направленіе теченія — съ вершинъ съ С.З. на Ю.В., потомъ съ С.В. на Ю.З., далѣе—на Ю. Въ рѣчку Мурожную впадаютъ съ правой, по теченію, стороны золотосносныя рѣчки Талая, Верхняя Подголешная, Нижняя Подголешная, Чумбукли, Безымьянная и Чикиль, съ лѣвой стороны: рѣчки Боровая, Безымьянная, Лѣвая вершина и Тюрепина. Долина р. Мурожной мѣстами до 300 сажень ширины, большею же частью отъ 100 до 150 саж. Господствующая порода, какъ въ розсыпяхъ, такъ и въ окрестныхъ горахъ—глинистый сланецъ, но также попадаются въ розсыпяхъ валуны бурога желѣзняка, сѣрнаго, а мѣстами и мѣднаго колчадана. Розсыпи въ вершинахъ довольно связнаго свойства; отъ устья же р. Талой, внизъ по рѣкѣ Мурожной, онѣ уже значительно разрушились. Постель розсыпи состоитъ изъ скалъ глинистаго сланца. Залеганіе розсыпей по ширинѣ въ вершинахъ рѣчки отъ 50 до 100 саж. и болѣе, въ средней же части долины отъ 30 до 50 сажень; въ глубину розсыпи залегаютъ отъ 2-хъ до 4-хъ аршинъ. На притокѣ рѣчки Мурожной—рѣкѣ Талой—золотосодержащій пластъ залегаетъ глубиною даже до 20 аршинъ и болѣе; но онъ не очень богатъ содержаніемъ золота. Открытіе розсыпей по р. Мурожной послѣдовало въ 1840 г.; разработка началась съ 1841 года, продолжается до сихъ поръ и, какъ надо думать, будетъ продолжаться еще немало времени, такъ какъ близость южной системы

къ населеннымъ мѣстностямъ и происходящая отъ того дешевизна перевозки тяжестей и припасовъ позволяютъ разрабатывать розсыпи съ убогимъ содержаніемъ около 40 долей съ 100 пудовъ песку. Главная добыча золота на Мурожной происходила въ ея вершинахъ, на пріискахъ Владимірскомъ и Крестовоздвиженскомъ—Комп. Щеголева, славящихся обиліемъ самородковъ, между которыми попадались нѣкоторые болѣе 10 фунт. вѣсомъ, и на Прокопьевскомъ и Казанскомъ—Комп. Асташева. На первыхъ двухъ пріискахъ, съ 1841 по 1864 годъ, добыто золота 663 пуда, на послѣднихъ, въ это же время, 792 пуда. При чемъ цѣлишнее замѣтить, что пріиски эти въ прежнее время разрабатывались весьма безпорядочно, такъ что теперь на нихъ снова перерабатываются промытые уже, откидные пески и сносятся наваленные на мѣста, съ порядочнымъ золотомъ, отвалы торфовъ, эфеля и гальки. Впрочемъ, на пріискахъ этихъ разрабатываются теперь розсыпи далеко не съ такимъ хорошимъ золотомъ, какъ прежде. Пріискъ Ильинскій—Комп. Шушляева—замѣчательнъ какъ глубокими торфами, доходящими мѣстами до 20 аршинъ, такъ и богатою, хотя и непостоянною розсыпью; на немъ добыто золота, съ начала его разработки, т. е. съ 1850 г., по 1863 годъ, 209 пудовъ. Пріискъ Второ-Павловскій, Комп. Бенардаки и Латкина, замѣчательнъ тѣмъ, что тамъ найдена мѣдная руда довольно хорошаго качества; пріискъ этотъ лежитъ въ довольно узкой долинѣ, при подошвѣ Подголешнаго хребта, вершиною котораго считается, извѣстная какъ самая высокая въ южной системѣ, гора Голецъ. Розсыпь въ этомъ мѣстѣ, на Второ-Павловскомъ пріискѣ, залегаетъ, какъ и по всей почти долинѣ р. Мурожной, у правой, по теченію, горы шириною отъ 20 до 40 сажень, глубиною до 3-хъ аршинъ; она довольно разрушистаго свойства. На Второ-Павловскомъ пріискѣ добыто золота, съ 1854 по 1865 г., до 50 пудовъ. Спасскій пріискъ, бывшій Машарова, по притоку р. Мурожной—рѣчкѣ Боровой, замѣчательнъ тѣмъ, что на немъ разработка производилась шахтами—очень неправильно, такъ что пріискъ этотъ отъ такой разработки сильно пострадалъ. Розсыпь на немъ особенно глиниста и связна, къ промывкѣ затруднительна, а потому пески протирались на чашечныхъ машинахъ,

какъ это и теперь дѣлается на связныхъ, трудно-мывныхъ розсыпяхъ. Розсыпь Спасскаго пріиска довольно богатаго содержанія: золота добыто съ 1844 по 1854 годъ 90 слишкомъ пудовъ; нынѣ Спасскій пріискъ не разрабатывается. На прочихъ пріискахъ по р. Мурожной и ея притокамъ добыто золота, по 1864 годъ, до 255 пудовъ. Въ разработкѣ же находилось за все это время 28 промысловъ. Нынѣ дѣйствующихъ промысловъ по р. Мурожной 8, съ 1.500 рабочихъ, которыми добывается около 50 пудовъ золота. Золотосодержащаго пласта изъ розсыпей р. Мурожной, съ притоками, промыто за все время разработки около 612.601.000 пудовъ.

**Нойба.** Въ сѣверной части промысловъ Енисейскаго округа, одинъ изъ значительныхъ притоковъ рѣчки Теи, вытекающей изъ горнаго хребта, раздѣляющаго систему рѣчки Теи отъ рѣки Чапы, и впадаетъ въ рѣку Тею съ лѣвой, по теченію, стороны. Общее направленіе теченія на С.В. Длина р. Нойбы около 40 верстъ, ширина въ верхнихъ и среднихъ частяхъ теченія отъ 2-хъ до 5-ти сажень, въ нижней части теченія отъ 10-ти до 20-ти сажень. Весною р. Нойба значительно разливается, въ остальное же время мелководна. Долина Нойбы въ рѣдкихъ мѣстахъ болѣе 150 саж. ширины, а на мѣстности Рысковскаго пріиска долина сжата горами, и рѣчка течетъ какъ-бы въ ущельѣ. Въ Нойбу впадаетъ, съ лѣвой стороны, рѣчка подъ именемъ Лѣвая вершина и нѣсколько незначительныхъ ключей, съ правой стороны—только незначительные ключи. Хотя р. Нойба открыта въ 1862 г., но разработка ея розсыпей началась съ 1861 года. Почти вся рѣчка, за исключеніемъ 4-хъ верстъ, съ устья и вершины, принадлежитъ одной Комп. Бенардаки. Розсыпи въ верхней и средней части долины сланцевыя, хотя въ нихъ и попадаются известняковые валуны, въ нижней же части долины известняковыя, а еще ближе къ устью попадаютъ песчанники; изъ такихъ же породъ состоятъ и окрестныя горы. По всей вѣроятности, полоса известняковъ въ долинѣ Нойбы—та же самая, которая проходитъ чрезъ р. Большую Огне и Огневку, откуда она и тянется непрерывно до р. Нойбы и далѣе. То же можно сказать и о здѣшней полосѣ песчанниковъ, идущей съ низовьевъ рѣки

Енашимо, отъ устья которой устье р. Нойбы отстоитъ только въ 10 верстахъ. Розсыпи на р. Нойбѣ залегаютъ болѣе въ руслѣ рѣки, или близь онаго, шириною отъ 15-ти до 30-ти саж., толщиною отъ  $\frac{1}{2}$  до 3-хъ арш., и вездѣ почти разрушисты, хотя очень каменисты. Съ 1861 по 1865 годъ Комп. Бенардаки добыла на своихъ приискахъ до 76 пудовъ золота, разрабатывая отъ 3-хъ до 4-хъ промысловъ разомъ; но, не смотря на хорошее, а мѣстами даже богатое содержаніе золота, она понесла убытки. На прочихъ приискахъ по р. Нойбѣ и ключамъ, въ нее впадающимъ, добыто золота, по 1865 годъ, около 9 пудовъ и по самой р. Нойбѣ, прежними владѣльцами по ней приисковъ до Коми. Бенардаки, до 2 пудовъ, а всего добыто золота до 84 пудовъ. Надо полагать, что разработка промысловъ на р. Нойбѣ, при болѣе аккуратномъ веденіи дѣла, дастъ выгоду, но не представляетъ, по нестойкости розсыпи и по трудности работъ, значительныхъ видовъ на развитіе въ будущемъ. Золотосодержащихъ песковъ, изъ розсыпей по р. Нойбѣ, промыто за все время разработки до 24.000.000 пудовъ.

**Огневка или Малая Огне.** Въ сѣверной части промысловъ Енисейскаго округа, впадаетъ въ рѣку Тею, съ правой, по теченію, стороны. Длина рѣки Огневки около 7 верстъ; она замѣчательна чрезвычайно крутымъ паденіемъ и узкостью своей долины, которая близь устья рѣки образуетъ ущелье. Рѣчка Огневка открыта въ 1844 году; на ней разрабатывались два прииска: Компаній Коновалова и Безобразова. Приискъ г. Коновалова замѣчательнъ глубокимъ залеганіемъ и не постоянствомъ розсыпи; мѣстами пластъ залегалъ тамъ болѣе, чѣмъ на 10 аршинъ въ глубину. Розсыпь залегаеть, по ширинѣ, отъ 5 до 15 саж.; породы въ ней преимущественно известняковыя, также какъ и въ окрестныхъ горахъ. По свойству своему, розсыпь довольно связная, или, какъ говорится на таѣжномъ языкѣ, мясниковата. Разработка розсыпей на Огневкѣ началась въ 1850 году и окончилась въ 1861 году, кажется, навсегда. Съ начала разработки по 1862 годъ добыто на ней золота слишкомъ 62 пуда. Начинали было, въ послѣднее время, работать тамъ американскимъ способомъ, но это оказалось неудобнымъ.



**Огне.** Притокъ р. Енашимо, беретъ начало изъ отроговъ хребта Чиряты, въ промежуткѣ между вершинъ рѣчекъ Дюбкоша и Оллонокона. Направленіе теченія сначала на С.З., а потомъ на Ю.З.; длина около 16 верстѣ. Въ Огне, съ правой стороны, впадаютъ золотовосные рѣчка Безъимянка, длиною около 10 верстѣ, и Сосулинскій ключикъ съ Черносивитовскимъ логомъ; самая же Огне раздѣляется на двѣ вершины. Долина р. Огне при устьѣ очень узка, но выше, около устья Сосулинскаго ключа, болѣе 150 сажень ширины, а еще выше до 200 саж. Преобладающая горная порода въ долинѣ р. Огне известняковая. Розсыпи на Огне были съ хорошимъ содержаніемъ золота и отличались, въ особенности на мѣстности Гавриловскаго пріиска, ниже устья Сосулинскаго ключа, неизвѣрно глубокимъ залеганіемъ пласта, болѣе 29 арш. глубиною; въ этой же мѣстности залеганіе розсыпи въ ширину было болѣе 100 сажень, въ прочихъ же частяхъ долины р. Огне розсыпь залегала отъ 20 до 50 саж. въ ширину и отъ 2 до 5 арш. въ глубину. Нынѣ эта замѣчательная котловина, на Гавриловскомъ пріискѣ, уже почти выработана, хотя, какъ говорятъ, еще остался довольно толстый слой пласта, но уже болѣе бѣднаго содержанія; впрочемъ, теперь и остальные розсыпи по р. Огне уже почти истощились и выработываются. Однако и въ послѣднее время, до 1863 года, на Гавриловскомъ пріискѣ производились значительныя работы, и ставились до 1,000 и болѣе человѣкъ. Разработка розсыпей на р. Огне началась съ 1845 г., особенно усилилась съ 1851 года. На Гавриловскомъ пріискѣ Комп., Рязановыхъ, за все время его разработки до 1864 года, добыто золота до 770 пудовъ, на Николаевскомъ, той же Комп.—до 30 пудовъ, на Александрo-Владимірскомъ, Комп. Паткуль—251 пудъ, на Пророко-Ильинскомъ, Комп. Горхова, по р. Безъимянкѣ—до 152 пудовъ; на прочихъ же шести пріискахъ—до 180 пудовъ; а всего добыто золота 1.383 пуда, при чемъ разрабатывалось за все время 10 промысловъ. Теперь работаютъ тамъ только два пріиска, хотя нѣкоторые изъ неразработываемыхъ нынѣ пріисковъ могли бы еще приносить нѣкоторую пользу. Изъ розсыпей р. Огне промыто золотосодержащаго пласта около 475.667.000 пудовъ.

**Оллоноконъ.** Рѣчка въ сѣверной части промысловъ Енисейскаго округа, впадающая въ р. Енашимо съ правой стороны; вытекаетъ изъ одного же горнаго хребта съ р. Огне. Общее направленіе теченія ея съ С.В. на Ю.З., на протяженіи около 17 верстъ. Долина рѣчки шириною отъ 100 до 200 саж. Главныя породы въ розсыпи и горахъ—глинистый сланецъ и отчасти встрѣчается известнякъ. Розсыпь съ устья рѣчки залегаетъ не болѣе какъ на 20 саж. по ширинѣ, но выше, по долину рѣчки, залеганіе ее значительно увеличивается и доходитъ до 30 и болѣе саж., при толщинѣ до 3-хъ аршинъ. Розсыпь довольно вязкаго свойства и мѣстами была очень богатаго содержанія; но вообще на Оллоноконѣ нигдѣ не было значительныхъ работъ. Открытіе Оллонокона послѣдовало въ 1841 г., а разработка началась съ 1845 г; теперь же на Оллоноконѣ разработки не производится, хотя нѣкоторые пріиски могли бы работаться съ пользою. Золота добыто, за все время, на 5 пріискахъ до 144 пудовъ, при чемъ промыто золотосодержащаго пласта изъ розсыпей около 50.076.000 пудовъ.

**Оллоноконъ Малый.** Рѣчка, впадающая въ Большую Пенченгу, находится въ южной системѣ; она беретъ начало изъ Ахтипскаго горнаго узла, имѣя сначала направленіе теченія на Ю.З., а потомъ на Ю.Ю.В. Длина рѣчки до 10 верстъ, ширина русла не болѣе 1 саж. Долина Оллонокона шириною отъ 50 до 100 саж. Преобладающая порода въ розсыпи и окрестныхъ горахъ—глинистый сланецъ. Розсыпь залегаетъ въ толщину отъ 3 до 4<sup>1</sup>/<sub>2</sub> арш., въ ширину отъ 8 до 20 саж. и довольно вязкаго свойства. Оллоноконъ открытъ въ 1840 году, сначала, до 1858 года, разрабатывался отъ Демидовыхъ, съ 1859 года перешелъ во владѣніе Комп. Латкина. Золота намыто за все время его разработки, до 1865 г., до 110 пудовъ; при чемъ промыто золотосодержащаго пласта изъ розсыпей около 47.442.000 пудовъ.

**Пенченга Большая.** Въ южной части промысловъ Енисейскаго округа. Эта рѣчка беретъ начало изъ центрального горнаго узла, который служитъ водораздѣломъ главныхъ рѣкъ южной системы. Она дѣлится въ вершинахъ на нѣсколько отроговъ, изъ

которыхъ правая течетъ съ Ю.В. на С.З., а лѣвая съ Ю.З. на С.В.; по соединеніи этихъ двухъ вершинъ, рѣчка принимаетъ с. в. направленіе; съ принятіемъ же въ себя рѣчки Морколя течетъ на С.З. до устья Малаго Оллонокона, отсюда поворачиваетъ на С.В., а съ устья р. Эно снова течетъ на С.З., сохраняя это направленіе до своего впаденія въ р. Большой Питъ, въ который вливается съ лѣвой, по теченію его, стороны. Рѣчка Большая Пенченга длиною около 80 верстъ; долина ея широка, отъ 150 до 300 саж., а мѣстами даже болѣе и весьма живописна. Мѣстами на ней находятся луга, которые служатъ для золотопромышленниковъ покосами, особенно на среднемъ теченіи рѣки. Ширина рѣки въ средней части теченія около 5 саж., съ принятіемъ же Малой Пенченги ширина рѣчки увеличивается до 15-ти, а въ нижней части теченія до 30-ти и болѣе сажень. Глубина рѣчки—до устья Малой Пенченги на стрежѣ до  $\frac{3}{4}$  арш., а въ нижней части теченія до 1 аршина и болѣе; впрочемъ, вездѣ есть броды, кромѣ весенняго времени: тогда рѣчка глубока и въ разливѣ. По рѣкѣ Б. Пенченгѣ, до впаденія въ нее Малой Пенченги, могутъ ходить все лѣто небольшія легкія лодки, а въ маѣ могли бы плавать лодки средней величины. Въ р. Пенченгу, съ правой стороны, впадаютъ золотоносныя рѣчки: Безъимянка, Ивановка, Малая Пенченга и небольшія рѣчки: Морколь, Чильча, Эно, Хюна и Рино; съ лѣвой стороны: Бельтаганъ, Томпо, два Оллонокона и Когня. Собственно въ долинахъ Пенченги разработокъ золота не было, потому что золото въ розсыпяхъ весьма бѣднаго содержанія; но по боковымъ ключамъ производились нѣкогда значительныя разработки. Преобладающая порода, какъ въ розсыпяхъ, такъ и въ окрестныхъ горахъ—глинистый сланецъ. Розсыпи по боковымъ ключамъ довольно разрушисты, имѣютъ залеганіе въ ширину отъ 15 до 30 саж., и въ глубину отъ  $1\frac{1}{2}$  до 3 арш. Въ нынѣшнее время небольшія разработки производятся по двумъ рч. Безъимянкамъ, впадающимъ въ притоки Пенченги, одна въ р. Кехню, другая въ Безъимянку. Большая Пенченга была открыта въ 1840 г.; разработки по ней производились не постоянно, а болѣе урывками. Всего золота добыто на притокахъ рѣчки Пенченги, по 1864 годъ, до 82 пудовъ. Осо-

бенно большихъ видовъ на развитіе дѣла по Большой Пенченгѣ въ будущемъ не представляется; впрочемъ, при нынѣшней дешевизнѣ, разработка въ небольшихъ размѣрахъ будетъ кое-гдѣ продолжаться съ выгодой. Промыто золотосодержащаго пласта изъ россыпей по рѣчкѣ Большой Пенченгѣ около 34.223.000 пудовъ.

**Пенченга Малая.** Притокъ Большой Пенченги, вытекаетъ изъ того же горнаго хребта, изъ котораго беретъ начало Большая Пенченга. Малая Пенченга длиною до 40 верстъ, имѣетъ ширину отъ 3 до 5 саж., а ниже къ устью до 10 саж., и неглубока. Долина Малой Пенченги, въ верхнемъ и среднемъ теченіи, очень живописна и представляетъ мѣстами хорошіе покосы, которыми пользуются золотопромышленники. Преобладающая порода какъ окрестныхъ горъ, такъ и россыпи—глинистый сланецъ. Россыпи по Малой Пенченгѣ съ ничтожнымъ содержаніемъ, и разработки до сихъ поръ производились только по впадающимъ въ нее ключамъ. Въ Малую Пенченгу съ правой стороны впадаютъ рѣчки: Итыкичъ, Жулябинскій ключъ и двѣ Бугарихты; съ лѣвой стороны впадаютъ: Лѣвая вершина, Евгеніевскій ключъ и Туклянда. Въ настоящее время разрабатываются два пріиска: одинъ по р. Тукляндѣ, другой—по Лѣвой вершинѣ. Золота добыто съ начала разработки, съ 1846 по 1865 г., на всѣхъ пріискахъ, до 31 пуда. На развитіе дѣла въ будущемъ, по Малой Пенченгѣ, надеждъ, кажется, не предвидится. На всѣхъ разработывавшихся пріискахъ по Малой Пенченгѣ промыто песковъ до 10.500.000 пудовъ.

**Пескинъ или Пескина**—Большая и Малая. Названіе двухъ золотоносныхъ рѣчекъ въ южной части промысловъ Енисейскаго округа, изъ которыхъ Большая Пескина знаменита своими богатыми россыпями. Обѣ эти рѣчки впадаютъ, съ лѣвой стороны, въ рѣку Удереѣй. Протяженіе первой не болѣе 7 верстъ, второй—версть 5 съ небольшимъ; обѣ берутъ начало изъ небольшого горнаго кряжа, продолжающагося между рѣчками Мамономъ и Удереемъ. Долины Б. и М. Пескинъ имѣютъ направленіе съ С.З. на Ю.В., шириною не болѣе 60 саж. и лишь мѣстами 100 саж. Преобладающая порода, какъ въ окрестныхъ горахъ, такъ и роз-

сыпяхъ — глинистый сланецъ. Розсыпи довольно разрушистаго свойства, залегаютъ въ ширину отъ 20-ти до 50-ти саж., въ глубину отъ 2½ до 4-хъ аршинъ. Рѣчки Б. и М. Пескины были однѣми изъ первыхъ, открытыхъ въ Енисейскомъ округѣ въ 1839 году, и стали разрабатываться съ 1840 года. На Большой Пескинѣ славился богатствомъ разрабатываемый донинѣ Спасскій приискъ, Комп. Мясниковыхъ, на которомъ съ 1840 по 1864 г. добыто золота 768 пудовъ; но теперь онъ уже значительно выработался, и работы производятся въ небольшомъ размѣрѣ. На прочихъ шести промыслахъ, на которыхъ производились работы и которые лежатъ въ долинѣ рч. Большой Пескины добыто золота по 1864 годъ до 270 пудовъ, а всего на Большой Пескинѣ добыто золота 1.038 пудовъ. Нынѣ на Пескинѣ производятся весьма незначительныя работы на трехъ приискахъ. На Малой Пескинѣ добыто золота, по 1864 годъ, до 30 пудовъ; въ настоящее время прииски на этой рѣкѣ не разрабатываются, за истощеніемъ содержанія золота въ розсыпи. Золотосодержащаго пласта изъ розсыпей Б. и М. Пескины промыто до 188.283.000 пудовъ.

**Пить Большой.** Рѣка эта составляетъ административную границу между сѣвѣрною и южною системой. Она вытекаетъ, по всей вѣроятности, изъ горнаго хребта, служащаго водораздѣломъ между рѣками, впадающими въ Верхнюю и Подкаменную Тунгуски. Общее направленіе его теченія на Ю.З.; только отъ устья Малой Кантбы онъ поварачиваетъ на Югъ, съ устья же Сухаго Пита на С.В., а отъ устья Каменки снова поварачиваетъ на Ю.З. и близъ деревни Усть-Питской впадаетъ въ Енисей, съ правой, по теченію его, стороны. Длина теченія Большаго Пита около 250 верстъ, ширина его съ вершинъ до рч. Чиримбы незначительна, не болѣе 10 или 15 саж., но отъ впаденія главнаго его притока—р. Чиримбы, ширина увеличивается до 40, а мѣстами доходить до 80 саж. Ниже впаденія въ него рѣчки Лендахи ширина увеличивается до 100 и болѣе саж. Рѣка Пить, отъ устья до впаденія въ нее Лендахи, можетъ назваться рѣкою судоходною и все лѣто можетъ подымать лодки съ порядочнымъ грузомъ. По ней производится значительная перевозка, на лодкахъ, припасовъ на Усть-Брянскую пристань, находящуюся

въ 6-ти верстахъ выше впаденія рч. Лендахи; годами доставка эта доходила до ста тысячъ пудовъ въ лѣто. Впрочемъ, мелкосидящія лодки, поднимающія отъ 300 до 500 пудовъ, плаваютъ и выше Брянки, къ устью р. Кадры, гдѣ устроены складочные амбары Комп. Латкина. Въ меженную воду, или сильную засуху, Питъ выше Брянки мелѣтъ, и на переборахъ воды бываетъ не болѣе  $\frac{1}{2}$  аршина. Ниже Брянки на Питѣ броды бываютъ лишь въ очень сухое время; выше же Брянки бродовъ много; но во время половодья, Питъ сильно подымается, и тогда даже перевозки на немъ затруднительны, по быстротѣ теченія. Долна р. Пита мѣстами очень живописна и широка, отъ 200 саж. до версты; впрочемъ есть мѣста, гдѣ рѣка эта течетъ въ ущельяхъ, и тамъ долина ея суживается до 50 или 70 саж. Такое ущелье находится около рч. Аяхты и Таврикуля; рѣка стремится здѣсь съ значительною быстротою, не менѣе 6 верстъ въ часъ, и образуетъ пороги, въ которыхъ русло рѣки суживается до 20 саж. Долина мѣстами представляетъ хорошіе луга, которые казна отдаетъ въ оброкъ частнымъ сѣмщикамъ, или золотопромышленникамъ. Впрочемъ, участки эти никогда не были межованы, а потому сѣна косится столько, сколько кто можетъ поставить. Берега рѣки Большаго Пита гористы; въ иныхъ мѣстахъ горы представляютъ живописныя скалы. Горныя породы, сколько можно судить по наружному виду горъ, суть, по большей части, глинистые сланцы; но мѣстами рѣка течетъ чрезъ гранитныя, песчанниковыя или известняковыя горныя породы. Вообще какъ въ геологическомъ, такъ и въ прочихъ отношеніяхъ, рѣка почти не изслѣдована, а вершины ея вовсе почти неизвѣстны, и рѣдко кто тамъ бывалъ. Въ рѣку Питъ, съ правой стороны, изъ сѣверной системы, впадаютъ рѣки: Чиримба, Попимба (тоже значительный притокъ—длиною около 80 верстъ, въ вершинахъ котораго нынѣ производилась, съ выгодною, разработка золота, и есть надежда, что дѣло тамъ современемъ можетъ развиваться), Таврикуль (небольшая рѣчка, верстъ 15 длиною, въ вершинахъ которой еще въ послѣднихъ годахъ производилась разработка розсыпей съ значительнымъ успѣхомъ, хотя за незначительнымъ протяженіемъ розсыпи и за истощеніемъ ея разработка нынѣ прекра-

тилась). Далѣе впадаетъ въ Питъ рѣчка Вегуда, по притоку которой—рч. Камеро, производилась года съ два разработка золота, но розсыпь оказалась убогою и нестоющею разработки. Ниже Вегуды, въ р. Питъ впадаетъ рч. Брянка, на устьѣ которой стоятъ заведенія нѣсколькихъ золотопромышленниковъ, больница для проходящихъ рабочихъ и казачій кордонъ. Ниже Брянки впадаетъ значительная рѣчка Лендаха, далѣе двѣ Каитбы—большая и малая; еще ближе къ устью—рч. Юлами, затѣмъ значительная рч. Каменка и еще нѣсколько небольшихъ рѣчекъ. Съ лѣвой стороны въ р. Питъ впадаетъ, изъ южной системы, большая рч. Горбылекъ, протяженіемъ около ста верстъ, съ хорошими покосами. По притокамъ Горбылька—рѣчкамъ Бурумъ и Тужимо, производились незначительныя работы, но, по ничтожному содержанію розсыпи, рѣчки эти совершенно оставлены. Въ 10 верстахъ ниже рѣчки Горбылька, впадаетъ въ р. Питъ значительная р. Большая Печенга, далѣе, ниже — золотоносная рч. Унтугунъ, на которой Комп. Латкиной производилась съ выгодой разработка розсыпей американскимъ способомъ. Теперь пока рч. Унтугунъ не работается; но, вѣроятно, будетъ разрабатываться впослѣдствіи. Розсыпь на рч. Унтугунъ гранитная и чрезвычайно разрушительная. Ниже рч. Унтугунъ впадала въ Питъ — рч. Аяхта, потомъ значительная рч. Кадра; ниже Кадры—рѣчки Нѣмчана, Кандышино, Мужекъ, Агавъ, Топканъ, Шелашниконъ, Югары, Хшонъ и затѣмъ—Сухой Питъ, довольно значительный притокъ, протяженіемъ около 100 верстъ. Всѣ эти рѣчки съ очень убогими розсыпями и не стоятъ разработки. На значительныхъ притокахъ Пита косятъ сѣно зимовщики, проживающіе на зимовьяхъ, такъ—называемыхъ станціяхъ по таѣжнымъ дорогамъ. Дороги изъ города Енисейска на сѣверную систему проходятъ частию берегомъ р. Пита, какъ напримѣръ, отъ устья Большаго Пита до устья Брянки, и эта часть пути возможна только для верховой ѣзды; другая же часть дороги, отъ Енисейска до сухо-питскаго зимовья и отъ Брянки до промысловъ—экипажная и довольно сносная. Впрочемъ, теперь золотопромышленники провели новую дорогу отъ города Енисейска до промысловъ, минуя утесистые берега Пита, и въ настоящее время по новой дорогѣ

стали ѣздить въ экипажахъ отъ самаго Енисейска до промысловъ. Долины Пита и большей части впадающихъ въ него рѣчекъ представляютъ мало надеждъ на развитіе въ будущемъ золотого дѣла, сколько до сихъ поръ ни шурфовали, ни разыскивали въ нихъ золота; и хотя оно и есть, но такого незначительнаго содержанія, что не стоитъ разработки. Сама по себѣ, рѣка Питъ, въ таѣжномъ хозяйствѣ, мало представляетъ полезнаго, кромѣ покровъ и посредственнаго водянаго пути. Думали было завести небольшой пароходъ, который дѣйствительно былъ бы небезполезенъ, и работы было бы ему довольно, но — проектъ такъ и остался проектомъ. На всѣхъ притокахъ Пита, на которыхъ производилась разработка, кромѣ притоковъ Чиримбы, Вангаши и Актолика, Аяхты и Пенченги, о которыхъ говорится особо, добыто золота, по 1865 годъ, слѣдующее количество: на р. Унтугунъ—около 7 пудовъ, на р. Таврикулъ—до 10-ти пудовъ, на р. Кадръ—1½ пуда, на р. Камеро—до 5½ пудовъ, на р. Понимбъ—до 6-ти пудовъ, на притокахъ Горбылька: Бурумъ и Тужимо—до 4-хъ пудовъ, а всего до 34-хъ пудовъ; при чемъ промыто золотосодержащаго пласта изъ розсыпей притоковъ Пита съ ихъ притоками около 18.750.000 пудовъ.

**Севагликонъ.** Рѣчка въ сѣверной части промысловъ Енисейскаго округа; одна изъ богатѣйшихъ по своимъ розсыпямъ: беретъ начало изъ горнаго хребта, отдѣляющаго притоки р. Вангаши отъ притоковъ р. Енашимо. Общее направленіе ея теченія съ С.В. на Ю.З. Длина рѣчки около 12 верстъ. ширина русла отъ 1 до 2 саж. Въ Севагликонъ впадаютъ съ правой стороны: золотоносныя рч. Безъимянка, берущая начало недалеко отъ вершинъ рч. Дытынъ, и два ключика: Соловьевскій и Магдалинскій; съ лѣвой стороны впадаютъ также богатые золотоносные ключи: Сухой логъ и Даниловскій. Долина рч. Севагликона шириною отъ 100 до 200 саж. Преобладающая порода какъ окрестныхъ горъ, такъ и розсыпи—глинистый сланецъ; ширина залеганія розсыпей въ самой долинѣ рѣчки Севагликона была до 30-ти, а мѣстами доходила до 150-ти саж. и даже болѣе; въ глубинѣ розсыпь залегала отъ 2-хъ до 4-хъ аршинъ. По побочнымъ ключамъ, кромѣ Даниловскаго, о которомъ сказано ниже, роз-



сыпи залегали отъ 15 до 30 саж. въ ширину и отъ 1½ до 3 арш. въ глубину. Севагликонъ былъ открытъ одновременно съ Актоликомъ, въ 1840 г., и открывателями ихъ были кунецъ Прейнъ—отъ Комп. Голубковыхъ и Базилевскаго, и довѣренный Комп. Зотовыхъ—Жмаевъ. Разработка Севагликона началась съ 1841 года, и хотя россыпи его уже теперь значительно истощились, а отчасти выработались, но до сихъ поръ еще разрабатываются съ успѣхомъ нѣкоторые промыслы, какъ-то: Титовскій—Комп. Зотовыхъ, Отраднѣй—Комп. Базилевскаго и другіе, принося значительныя пользы. Особенно прискъ Отраднѣй, неразработывавшійся съ 1856 года, въ 1864 году показалъ, какое въ немъ было въ старое время богатство, давши при 80 челов. рабочихъ около 10 пудовъ золота. Самыми богатыми промыслами въ долинѣ рч. Севагликона были: Титовскій, Комп. Зотовыхъ, на которомъ добывалось золота въ иной годъ болѣе ста пудовъ, а всего съ 1841 г. по 1864 годъ добыто на немъ 970 пудовъ; Отраднѣй—Комп. Базилевскаго, на которомъ добыто золота, съ 1841 по 1855 годъ, 610 пудовъ; Маринскій—Комп. Голубкова, по Сухому логу и рч. Безъимянкѣ, на которомъ добыто, съ 1843 по 1864 годъ, 278 пудовъ; Свято-Духовскій—Комп. Соловьева, на которомъ добыто золота, съ 1841 по 1864 годъ, 440 пудовъ; Маринно-Магдалинскій—Комп. Рязановыхъ, на которомъ добыто золота, съ 1845 по 1852 годъ, около 180 пудовъ; на прочихъ же 9 прискахъ, разработывавшихся въ этотъ же періодъ, добыто золота до 335 пудовъ; а всего добыто золота изъ россыпей рч. Севагликона, не считая Даниловскаго ключа, до 2.813 пудовъ. Считая за каждый пудъ шлиховаго золота, за отчисленіемъ всѣхъ податей и казенныхъ сборовъ, по 11 т. руб. с., промышленники получили за все свое золото около 31 милліона руб. сереб. Надо замѣтить, что самая вершина Севагликона имѣетъ россыпь съ весьма бѣднымъ содержаніемъ, а богатая золотосодержащаго пласта изъ россыпей рч. Севагликона около 515.962.500 пудовъ.

**Даниловскій ключъ.** Въ сѣверной части промысловъ Ени-

сейскаго округа, беретъ начало изъ горнаго хребта, изъ котораго вытекають самыя богатѣйшія рѣчки сѣверной системы, какъ-то: Актоликъ, Сухой логъ, текущій въ Севагликовъ, и притокъ Калами—Николаевскій ключъ. Направленіе долины Даниловскаго ключа съ С.В. на Ю.З. Длина всей долины, до соединенія ея съ дол. Севагликона, 4 съ небольшимъ версты, ширина отъ 100 до 250 сажень, особенно къ устью. Характеръ розсыпи общій съ Севагликономъ, и въ ней господствуетъ преимущественно глинистый сланецъ; но самая главная особенность розсыпей Даниловскаго ключа—та, что онѣ залегаютъ подъ глубокимъ слоемъ пустыхъ породъ, т. е. турфовъ, который мѣстами толщиною свыше 16 аршинъ, и довольно связны, т. е. глинисты, между тѣмъ какъ розсыпи по Севагликону разрушны. По Даниловскому ключу расположенъ извѣстный своимъ богатствомъ Даниловскій прискъ, Комп. Красильникова, который, не смотря на давнишнюю и, притомъ, довольно беспорядочную разработку, остается, до сихъ поръ, однимъ изъ лучшихъ въ сѣверной системѣ, но теперь уже года два какъ не разрабатывается. Въ прежнее время были годы, когда на немъ добывали золота отъ 30 до 40 пудовъ, тремя, или много четырьмя, стами рабочихъ. Всего золота добыто на немъ, съ 1843 по 1863 годъ, 396 пудовъ. На прочихъ двухъ промыслахъ Даниловскаго ключа: Екатерининскомъ—Комп. Толкачева, нынѣ уже давно неразрабатывается, хотя разработка его производилась съ выгодною, добыто золота 82½ пуда, и на выработавшемся уже нынѣ Сидоровскомъ прискѣ—Щеголева, добыто золота 20 пудовъ. А всего съ Даниловскаго ключа добыто золота 498½ пудовъ; при чемъ промыто золотосодержащаго пласта изъ розсыпей около 82.084.500 пудовъ.

**Удерей.** Рѣка открытая въ 1839 году, одна изъ самыхъ главныхъ рѣкъ южной части промысловъ Енисейскаго округа, называемой также Удерейскою системою. Она вытекаетъ изъ того центрального горнаго узла, изъ котораго берутъ начало всѣ главныя рѣчки этой системы, какъ-то: Большая Мурожная, Малая Пенченга и Татарская. Отъ истоковъ своихъ рѣка Удерей, до устья Большаго Шааргана, имѣетъ ю. в. направленіе, за исключеніемъ небольшихъ изгибовъ близъ рч. Туктулаевки.

Между устьями рѣкъ: Большаго Шааргана и Шалокита, Удерей круто поворачиваетъ на С.В., отъ устья же Шалокита до устья Уромка течетъ снова на Ю.В., а отъ р. Уромка до рч. Инимбы—опять на Ю.В. Рѣка Удерей впадаетъ въ р. Каменку, притокъ Ангары. Длина Удерей болѣе ста верстъ, ширина до впаденія въ нее р. Шаулкона незначительна—не болѣе 5 или 6 саж., отъ устья же р. Шаулкона до устья р. Мамона—отъ 10 до 20 саж., а отъ устья Мамона становится болѣе 20 саж., ниже же еще значительнѣе. Долина Удерей вездѣ довольно широка, кромѣ мѣстности нѣсколько выше устья Туктулаевки, гдѣ она значительно сжата горами, однакоже не превышаетъ въ самомъ широкомъ мѣстѣ версты. Мѣстность долины болотиста, болшею частью поросла кустарникомъ и мелкимъ лѣсомъ: елью, пихтою, березою, тальникомъ, черемухой, кое-гдѣ сосной и сибирскимъ кедромъ; впрочемъ, мѣстами встрѣчаются и луговины, особенно въ низовьяхъ, гдѣ можно косить сѣно. Рѣка Удерей въ вершинахъ своихъ разбивается на три отноги, изъ которыхъ правая называется Безъмянкой и была прежде извѣстна своими богатыми и широко залегающими розсышями; на ней особенно замѣчательнъ былъ Успѣнскій пріискъ—купцовъ Рязановыхъ, на которомъ съ 1841 по 1864 годъ добыто золота 411½ пудовъ. Нынѣ пріискъ этотъ значительно выработался и обѣднѣлъ, да и дѣла самихъ хозяевъ разстроились, не смотря на то, что они добыли золота слишкомъ на 4.500.000 руб. сереб. Другой значительный пріискъ, Воскресенскій—Комп. Бенардаки, Рязанова и Щеголева—также былъ пзвѣстенъ хорошимъ содержаніемъ золота: на немъ, съ начала его разработки по 1864 годъ, добыто золота около 127 пудовъ; впрочемъ, и этотъ пріискъ уже значительно истощился. Розсыши на этихъ пріискахъ имѣли широкое залеганіе, отъ 100 до 150 саж., а мѣстами и болѣе; покрывавшій ихъ слой пустыхъ породъ не превышалъ 3-хъ аршинъ, а бывалъ и тоньше, такъ что даже мѣстами подъ слоємъ тундры выходилъ уже золотоносный пластъ, средняя толщина котораго была отъ двухъ до трехъ аршинъ. Розсышь на Безъмянкѣ была глинистая, вязкая, особенно въ верхней части долины, а потому пески промывались на чашахъ; за недостаткомъ движущей силы, въ послѣд-

нее время, на Успѣнскомъ пріискѣ золотопромывальныя машины приводились въ движеніе двумя паровыми машинами, прежде же употреблялись конные приводы. На остальныхъ пріискахъ по Безъимянкѣ добыто золота  $16\frac{1}{2}$  пудовъ. По средней вершинѣ р. Удерея расположенъ пріискъ Митрофановскій—Комп. Бенардаки, Щеголева и Рязанова: на немъ добыто золота около 116 пудовъ; а по лѣвой вершинѣ расположенъ пріискъ Иннокентіевскій—Комп. Мясниковыхъ—извѣстный обиліемъ самородковъ и непостоянствомъ розсыпи. На этомъ пріискѣ добыто золота, по 1864 годъ,  $93\frac{1}{2}$  пуда; онъ разрабатывается и по настоящее время. При соединеніи этихъ двухъ вершинъ и ниже лежитъ прежде довольно богатый, хотя и небольшой Николаевскій пріискъ, Комп. Асташева, на которомъ добыто золота, съ начала разработки по 1860 годъ,  $114\frac{1}{2}$  пудовъ; нынѣ онъ уже не разрабатывается. Замѣчательно, что ниже соединенія вершинъ р. Удерея характеръ розсыпи измѣняется: она какъ-бы совершенно истощается и лишь неширокою полосой, съ довольно скуднымъ, сравнительно съ верхними розсыпями, содержаніемъ проходитъ по Громовскому пріиску—Комп. Попова, а далѣе, ниже, розсыпь дѣлается ничтожною, нестоющею разработки. На всѣхъ прочихъ пріискахъ вершинъ Удерея добыто золота, по 1864 годъ, 52 пуда. Впрочемъ, мѣстность отъ устья р. Туктулаевки (небольшой рѣчки, впадающей съ лѣвой стороны въ р. Удерею, съ незначительною по содержанію розсыпью, изъ которой добыто золота всего 32 фунта) до устья р. Малой Пескины серьезно нигдѣ не развѣдана, а потому и положительнаго заключенія о ея достоинствѣ сдѣлать нельзя. Ниже р. Туктулаевки, съ лѣвой стороны въ р. Удерею впадаетъ р. Тактагайка, по которой нынѣ разрабатываются два пріиска: Боголюбскій—Комп. Баландина и Леонтье—Никольскій—Асташева. Содержаніе розсыпи посредственное; но все-таки пріиски даютъ барыши: на первомъ добыто золота, по 1864 годъ, 63 пуда, на другомъ, съ 1862 по 1864 годъ,  $8\frac{1}{2}$  пудовъ; на остальныхъ же незначительныхъ пріискахъ, лежащихъ въ долинѣ р. Тактагайки, добыто золота, по 1864 годъ,  $4\frac{1}{2}$  пудовъ. Съ лѣвой стороны въ р. Удерею впадаютъ три незначительныя рѣчки: Гурахта и двѣ

Безъмянки; онѣ до сихъ поръ не разрабатывались, да и врядъ-ли когда будутъ, по незначительности своихъ россыпей. Далѣе, оняты съ правой стороны, впадаетъ въ Удерей значительная рч. Шаулконъ, длина которой отъ вершинъ до устья около 15 верстъ. Рѣчка Шаулконъ въ верховьяхъ дѣлится на двѣ вершины: правую и лѣвую; самыя замѣчательныя шаулконскія россыпи лежатъ по лѣвой вершинѣ, берущей начало изъ одного небольшого хребта, изъ котораго вытекаетъ и рѣчка Тактагайка; по правой же вершинѣ Шаулкона россыпь залегаетъ съ незначительнымъ содержаніемъ: Въ рѣчку Шаулконъ впадаетъ много ключей и незначительная рч. Малый Шаулконъ, съ совершенно убогими россыпями. По лѣвой вершинѣ Шаулкона лежатъ пріиски: Станиславскій — Комп. Асташева, и Васильевскій — Комп. Красильникова; оба уже почти выработавшіеся, хотя и продолжаютъ еще разрабатываться понемногу, но въ недавнее еще время золота на нихъ было довольно много. Свойство россыпи шаулконской средней вязности, и она промывается на бочешныхъ машинахъ. Преобладающая порода въ россыпяхъ и окрестныхъ городахъ — глинистый сланецъ. На первомъ пріискѣ добыто золота, съ 1845 по 1864 годъ, 80<sup>1</sup>/<sub>4</sub> пудовъ, на второмъ, съ 1843 по 1864 годъ, 103<sup>1</sup>/<sub>2</sub> пуда. Ниже соединенія вершинъ лежитъ Степановскій пріискъ — Комп. Леташева, тоже съ довольно богатой россыпью; здѣсь она залегаетъ въ ширину отъ 25 до 50 саж. и довольно разрушитаго свойства. На этомъ пріискѣ, съ 1844 по 1864 годъ, добыто золота 130 пудовъ. На Степановскомъ пріискѣ живетъ горный исправникъ южной части, въ особо-устроенномъ отъ золотопромышленниковъ, весьма хорошемъ, помѣщеніи, и здѣсь же пребываетъ лѣтомъ канцелярія горнаго ревизора; прежде жилъ также и помощникъ исправника, такъ что этотъ пріискъ составляетъ какъ-бы столицу и центръ всей южной системы. Ниже Степановскаго, лежитъ Успенскій пріискъ — Комп. Рязановыхъ; на немъ добыто золота, съ 1852 по 1864 годъ, 46 пудовъ. Замѣчательно, что россыпь въ этомъ пріискѣ съ каждою саженью внизъ отъ Степановскаго пріиска истощалась и къ пріиску Александровскому — Красильникова, лежащему ниже, совершенно обѣднѣла. Нынѣ Успенскій пріискъ не разрабатывается, на Степановскомъ же произ-

водятся довольно значительныя работы. Ниже устья рч. Шаулкона, съ правой стороны, впадаетъ въ р. Удерей—рѣчка Безъимьянка; далѣе, съ правой же стороны, значительная рч. Большой Шаарганъ; еще ниже, съ лѣвой стороны, въ Удерей впадаетъ рч. Шалокить, берущая начало изъ одного хребта съ рч. Пескиной. По Шалокиту производится разработка на Владимірскомъ пріискѣ—Комп. Мясниковыхъ, и Спасо-Преображенскомъ—Комп. Асташева; на первомъ добыто золота, съ 1857 по 1864 годъ, 53 пуда, на второмъ, съ 1861 по 1864 годъ,  $25\frac{1}{4}$  пудовъ. Далѣе въ рч. Удерей, съ правой стороны, впадаетъ незначительная рч. Уромокъ, на которомъ производились временно незначительныя работы. Со всѣхъ пріисковъ по рч. Уромку, по 1864 годъ, добыто золота  $3\frac{1}{4}$  пуда. Отъ впаденія р. Большаго Шааргана, начинаетъ проявляться въ долинѣ р. Удерей золотоносность; такъ, на Борисоглѣбскомъ пріискѣ—Комп. Попова, и на Александровскомъ—Яковлева и Асташева, ниже рч. Уромка, открыто порядочное золото, но пріиски эти до сихъ поръ не разрабатываются. Съ лѣвой стороны впадаютъ въ Удерей рр. Малая и Большая Пескины, далѣе—пустыя рѣчки: Чамбукли, съ лѣвой, Холма—съ правой стороны, затѣмъ съ лѣвой же стороны—рр. Мамонъ, Юктокта, Шалокичь, Ишимба, Арламкулъ. Изъ этихъ рѣчекъ только Мамонъ и Ишимба золотоносны, да и то послѣдняя только въ верхней части своей долины. Рѣчка Ишимба беретъ начало изъ одного хребта съ Мамономъ. Въ рѣчку Ишимбу впадаютъ золотоносныя рѣчки, разрабатываемыя нынѣ: Тыгинъ и Шалокить. На Тыгинѣ, на пріискѣ Несчастномъ—Комп. Бенардаки и Латкина, съ 1860 по 1865 годъ, добыто золота 18 пудовъ 15 фун., на прочихъ пріискахъ по рч. Тыгину добыто  $2\frac{1}{2}$  пуда; на Шалокитѣ добыто золота, съ 1862 по 1864 г.,  $4\frac{1}{2}$  пуда, а изъ розсыпей по р. Ишимбѣ, по 1864 годъ,  $4\frac{1}{2}$  пуда. Разработка на всѣхъ этихъ рѣчкахъ производилась въ небольшомъ размѣрѣ. Преобладающая порода, какъ по Ишимбѣ, такъ и по ея притокамъ—глинистый сланецъ; розсыпи залегаютъ нешироко—отъ 10 до 25 саж. подъ слоємъ турфа въ 2 и 3 арш., а сами онѣ толщиною отъ  $1\frac{1}{2}$  до  $2\frac{1}{2}$  арш.; приэтомъ розсыпи по рѣчкѣ Ишимбѣ и притокамъ не подають большой надежды на прибыльную разработку ихъ въ будущемъ и могутъ только

разрабатываться при очень дешевомъ хлѣбѣ, чрезвычайно усиленныхъ работахъ, такъ какъ содержаніе ихъ немногимъ болѣе 30 долей отъ ста пудовъ. По р. Удерею, при устьѣ рѣкъ Пескиныхъ разрабатывались два пріиска: Прокопьевскій—Комп. Бенардаки и Рязанова, и Александровскій—Комп. Логинова. Первый былъ значительно богаче втораго, оттого и далъ значительныя выгоды; второй же разрабатывался довольно безпорядочно, отчего, также какъ и отъ незначительнаго содержанія розсыши, шелъ почти всегда въ убытокъ; нынѣ онъ поступилъ въ другія руки и снова началъ разрабатываться. Почва удерейскихъ розсыпей болѣею частью твердая, скала глинистаго сланца, мѣстами же розсыши лежатъ на разрушенномъ слоѣ того же сланца или, какъ называютъ здѣсь, гнилыхъ шиферахъ. На двухъ предъидущихъ пріискахъ добыто золота: Прокопьевскомъ, съ 1860 по 1864 г., 23<sup>1</sup>/<sub>4</sub> пуда, на Александровскомъ, съ 1852 по 1864 годъ, 57 пудовъ. Прочія же рѣчки, впадающія въ р. Удерею, или совершенно еще не изслѣдованы, или съ ничтожными розсышами, и хотя нельзя предвидѣть, что будетъ въ будущемъ, но кажется, что розсыпи въ долинѣ р. Удерея не будутъ, по своему незначительному содержанію, стоить разработки, и что онѣ только при устьяхъ рѣчекъ, на ихъ выносахъ, заслуживаютъ вниманія, какъ напримѣръ, розсыпи на выносѣ р.р. Пескиныхъ, Уромка, Большаго Шааргана и при устьѣ Тактагайки; въ остальныхъ же частяхъ долина Удерея ничего не представляетъ благонадежнаго. Характеръ розсыпей Удерея разрушительный, золотоносный, пластъ вообще нетолстъ, отъ 1 до 3 аршинъ, turfъ, или слой пустыхъ породъ—отъ 3 до 5 аршинъ, ширина залеганія розсыпей отъ 40 до 50 сажень. Преобладающая порода какъ въ розсыпяхъ, такъ и въ окрестныхъ горахъ—глинистый сланецъ, но въ розсыпяхъ и нижнихъ слояхъ пустыхъ породъ встрѣчаются гальки кварца, бураго желѣзняка и обломки тальковаго сланца. Изъ всѣхъ розсыпей разрабатывавшихся донинѣ пріисковъ, какъ по р. Удерею, такъ и по упомянутымъ здѣсь его притокамъ, кромѣ особо описанныхъ р.р. Шааргана, Пескиныхъ и Мамона, добыто золота по 1864 годъ—1.559 пудовъ; промыто же песковъ на различныхъ золотопромывальныхъ уст-

ройствахъ, начиная съ ручнаго вашгерда и бутары, и кончая бочешными машинами, вошедшими нынѣ во всеобщее употребленіе, до 505,325,000 пудовъ. За все добытое золото получено промышленниками, считая пудъ шлиховаго золота по 11 т. руб. сер., за отчисленіемъ податей и пошлинъ, болѣе 17 милліоновъ руб. серебромъ.

**Шаарганъ Большой.** Одинъ изъ главныхъ притоковъ р. Удерея, вытекаетъ изъ хребта, отдѣляющаго непосредственныя притоки р. Ангары отъ притоковъ р. Удерея. Общее направленіе его теченія съ Ю. на С. Въ 8 верстахъ отъ впаденія его въ р. Удерею—соединяется съ нимъ, нѣкогда знаменитая богатствомъ своихъ розсыпей, рѣчка Малый Шаарганъ, общее направленіе котораго съ В. на З. Большой Шаарганъ въ вершинѣ раздѣляется на двѣ отлоги: средній Шаарганъ и прямая вершина; кромѣ того впадаютъ въ него нѣсколько незначительныхъ ключей, изъ которыхъ замѣчательнъ только одинъ—Демидовскій ключъ. Рѣчка Малый Шаарганъ также раздѣляется на 3 вершины: правую, лѣвую и среднюю, и кромѣ того въ него впадаетъ золотосносный Чадовскій ключъ. Открытіе Шааргана послѣдовало въ 1838 г., партией купцовъ Рязановыхъ, которымъ и принадлежали здѣсь почти всѣ главные прииски. Долина обѣихъ рѣчекъ неширока, рѣдко гдѣ достигаетъ болѣе полутора сотъ сажень, впрочемъ, ниже соединенія обоехъ Шааргановъ она расширяется, особенно горы съ лѣвой стороны отходятъ нѣсколько въ сторону, образуя отлогую покатость, постепенно спускающуюся къ долину рѣчки. Свойство розсыпей на Шаарганахъ разрушительное, впрочемъ мѣстами розсыпь составляютъ ребровики, т. е. наклонныя пласты глинистаго сланца, стоящіе ребромъ, при чемъ подобную розсыпь ломать бываетъ чрезвычайно затруднительно. Подобныя, трудно добываемыя, ребровиковыя розсыпи встрѣчаются и въ долину р. Удерея, какъ-то на Прокопьевскомъ приискѣ, а также мѣстами и въ средней части долины р. Большой Мурожной. Преобладающая порода въ розсыпяхъ — глинистый сланецъ съ гальками кварца и обломками другихъ породъ, какъ-то: тальковаго сланца, бураго желѣзняка и проч. Розсыпи по Большому Шааргану залежали болѣе къ правой, по теченію, горѣ, которая



образуетъ по всей долинѣ Шааргана отлогую покатость. Залеганіе по ширинѣ розсыпей шаарганскихъ простирается отъ 10 до 25 саж., а по Малому Шааргану отъ 10 до 40 и болѣе саж., подѣ слоемъ пустыхъ породъ отъ 2-хъ до 3-хъ, а мѣстами и болѣе 4-хъ аршинъ; при чемъ самыя розсыпи залегали въ глубину отъ 1 до 3-хъ арш. Длина теченія рч. Большаго Шааргана, приблизительно, около 20 верстъ, Малаго же Шааргана около 11 верстъ. Изъ промысловъ на Большомъ Шаарганѣ самыя замѣчательныя, по богатству розсыпей, были: Михайловскій — Комп. Дундукова-Корсакова, и Нечаянный—Паткуля и Комп.; но приски эти составляли небольшіе участки. На всѣхъ восьми, разработывавшихся здѣсь, прискахъ добыто золота, по 1864 годъ, 126 пудовъ, считая тутъ и Анатолевскій прискъ, по Даниловскому ключу—бывшій гг. Демидовыхъ. Вообще розсыпи на Большомъ Шаарганѣ не отличались богатствомъ содержанія и уже теперь болѣе не разработываются, хотя и есть еще возможность производить кое-гдѣ небольшія работы. На Маломъ Шаарганѣ замѣчательнѣ Петропавловскій прискъ—Комп. Рязановыхъ, нынѣ почти совершенно выработанный: на этомъ прискѣ въ сороковыхъ годахъ добывалось по 40 пудовъ золота ежегодно, теперь же производятся очень небольшія работы. Всего съ 1839 по 1864 годъ добыто на этомъ прискѣ 547 пудовъ золота. За нимъ, по богатству, слѣдуетъ упомянуть о Благодатномъ прискѣ—Комп. Буникова, нынѣ Рязанова: на немъ добыто золота, по 1864 годъ,  $87\frac{1}{4}$  пудовъ. На прочихъ, разработывавшихся 6 промыслахъ добыто золота, за все время ихъ разработки, по 1864 годъ,  $171\frac{1}{2}$  пудовъ. На двухъ изъ этихъ присковъ, именно: Спасскомъ—Комп. Орлова и на Аннинскомъ—Комп. Зотовыхъ, машины, по маловодности рѣчекъ, приводились въ движеніе паровою силою. Приэтомъ надо замѣтить, что полученное изъ шаарганскихъ розсыпей золото очень высокой пробы, 93% и выше, и что въ розсыпяхъ самородковъ попадалось очень незначительное число. Всего на шаарганскихъ прискахъ добыто золота, по 1864 годъ, 932 пуда; причемъ золотосодержащихъ песковъ промыто до 291.094.000 пудовъ. Нынѣ на Маломъ Шаарганѣ производятся очень незначительныя

работы, на 2-хъ или 3-хъ прискахъ, такъ какъ розсыпи очень истожились.

**Рыбная.** Притокъ р. Ангары, беретъ начало въ горномъ хребтѣ, изъ котораго вытекають рѣчки Малый Шаарганъ, Большая Талая, Удоронга и ея притоки: Ослянка и Решкина; послѣднія три съ весьма незначительными розсыпями. Общее направленіе теченія рѣчки Рыбной, до впаденія въ нее р. Большой Талой, съ С.С.В. на Ю.Ю.З., отъ устья р. Талой до впаденія р. Кривляжной — съ С.В. на Ю.З., отъ устья Кривляжной до впаденія р. Киргитей — съ С.З. на Ю.В.; отъ устья Киргитей до впаденія своего въ рѣку Ангару, Рыбная имѣетъ направленіе съ С.В. на Ю.З. Длина р. Рыбной, примѣрно, около 80 верстъ. При устьѣ ея, на высокомъ берегу р. Ангары, расположена деревня Мотыгина, прежде незначительная, но нынѣ, вслѣдствіе устройства здѣсь амбаровъ, для склада сплаваго по Ангарѣ изъ Иркутской губерніи хлѣба, въ ней развилась довольно значительная торговля. Въ Мотыгиной 4 постоянныхъ лавокъ и до 12 лавочекъ съ девизомъ «распивочно и на выносъ», хотя дворовъ во всей деревнѣ не болѣе 25. Во время же выхода рабочихъ съ промысловъ, число винныхъ лавочекъ чуть ли не удваивается, а лавокъ съ краснымъ и другими товарами является до десятка. Нынѣ сплавъ хлѣба незначителенъ, но въ дорогіе годы: 1857, 1858, 1859 и 1860, въ Мотыгину приходило болѣе 40 барокъ съ грузомъ хлѣба, слишкомъ до 200 т. пудовъ. Въ р. Рыбную впадаютъ, съ правой стороны, золотоносная рѣчка Большая Талая, со своимъ притокомъ Малою Талой, далѣе р. Кривляжная, съ весьма убогою розсыпью и р. Мостовая; съ лѣвой стороны впадаютъ во всѣхъ отношеніяхъ незначительныя рѣчки Афонкина, Авериха и Киргитей. Долина р. Рыбной неширока, въ рѣдкихъ мѣстахъ достигаетъ полуверсты, но зато представляетъ мѣстами хорошіе сѣнокосы, хотя золото въ ея розсыняхъ самаго убогаго содержанія. Преобладающая порода по рѣчкѣ Рыбной — глинистый сланецъ, но на притокъ ея Большой Талой выступаютъ известняки живописными скалами, и розсышь по рч. Талой известняковая, каменная, такъ что на половину состоитъ изъ известняковыхъ обломковъ и валуновъ. Открытіе розсыпей по рѣчкѣ Талой послѣ-

довало въ 1838 году, партією купцовъ Рязановыхъ: это, можно сказать, было первое серьезное открытіе золота въ Енисейскомъ округѣ. По рр. Большой и Малой Талымъ находятся два прииска: Рождественскій—Комп. Рязановыхъ, и Васильевскій—Комп. Харитонова и Рязанова; на обоихъ этихъ приискахъ добыто золота, по 1864 годъ,  $36\frac{1}{4}$  пудовъ, золотосодержащихъ песковъ промыто до 21.180.000 пудовъ. Нынѣ по рѣчкѣ Талой производятся незначительныя работы, впрочемъ, большихъ работъ здѣсь никогда не бывало. Остальные прииски по рч. Рыбной и ея притоку не заслуживаютъ вниманія. По рч. Рыбной проложена единственная лѣтняя экипажная дорога въ южную систему: она находится въ довольно хорошемъ состояніи и поддерживается на счетъ золотопромышленниковъ. На ней устроено двѣ станціи, или зимовья: первое, у перваго моста чрезъ Рыбную, называемое Асташевское; другое въ 4-хъ верстахъ не доѣзжая Рождественскаго прииска. Кромѣ того, по р. Рыбной и притоку ея Кривляжной существуетъ зимній путь въ вершины рч. Большаго Шааргана; на немъ устроено два зимовья: Соловьевское — на р. Рыбной и Кривляжинское — на рч. Кривляжной. Чрезъ р. Рыбную, имѣющую ширины отъ 5 до 15 саж., устроено 4 моста.

**Татарка.** Въ южной части промысловъ Енисейскаго округа, притокъ рѣки Ангары, беретъ начало изъ центральнаго горнаго хребта южной системы, изъ котораго берутъ начало рч. Удерей и обѣ Пенченги. Въ верховьяхъ своихъ она раздѣляется на двѣ вершины: правую и лѣвую, и кромѣ того принимаетъ въ себя съ лѣвой стороны слѣдующія золотосныя рѣчки: Безъимянную, Индыгли, Подголешную и Мостовую, съ притокомъ ея рч. Лужки; съ правой стороны впадаютъ незначительныя рѣчки и ключи. Открытіе Татарки послѣдовало въ 1839 году, но болѣе точное изслѣдованіе ея розсыпей началось съ 1854 года. Розсыпи въ долинахъ Татарки и по ея притокамъ довольно посредственнаго содержанія, и разработка ихъ производилась только по правой вершинѣ и по Золотому ключу, притоку рч. Безъимянной, въ остальныхъ же мѣстахъ разработокъ не было, да и врядъ ли когда, по слабому содержанію розсыпей, можно надѣяться на развитіе здѣсь золотаго промысла. Характеръ розсыпи довольно

разрушистый, въ верхней части долины рѣчки Татарки встрѣчаются граниты, но преобладающая порода въ остальной части долины — глинистый сланецъ. Общее направленіе долины рч. Татарки, считая по лѣвой вершинѣ съ С.З. на Ю.В., а по соединеніи обѣихъ вершинъ—съ С.С.В. на Ю.Ю.З. Длина рч. Татарки около 100 верстъ, ширина при пересѣченіи ея Климовскою промысловою дорогою около 15 саж. При устьѣ Татарки ловится довольно много рыбы, впрочемъ и по всей рѣчкѣ водится рыба харіузы, ленки и таймени. Ширина долины, мѣстами, доходитъ до версты, но вообще она отъ 100 до 250 сажень, въ вершинахъ и того менѣе. Мѣстами по рч. Татаркѣ находятся луга, на которыхъ ставятъ сѣно. На Татаркѣ и ея притокахъ разрабатывались два пріиска: Петропавловскій и Веніаміновскій—Комп. Асташева; на нихъ съ 1856 по 1864 годъ промыто было несколько до 16.000.000 пудовъ, добыто золота 19 пудовъ 15 фунтовъ, при содержаніи золота въ 44 долл.

*Членъ Комитета* **НИКОЛАЙ ЛАТКИНЪ.**

## В Ъ Д О М О С Т Ъ

**о добычѣ золота и промывкѣ песковъ на промыслахъ въ сѣверной и южной системахъ Енисейскаго округа,**

**ЗА ВСЕ ВРЕМЯ СЪ НАЧАЛА РАЗРАБОТКИ ПРОМЫСЛОВЪ ПО 1864 ГОДЪ.**

(Къ ст. Н. Латкина: «Описание золотоносныхъ рѣчекъ»).

	Промыто-песковъ.	Получено золота.		Слож. содерж.	
		пуд.	ф.	зол.	дол.
<b>Въ сѣверной системѣ:</b>					
По правымъ незначительнымъ притокамъ рѣки Большаго Пята—Таврикулъ, Понимбѣ и Камеро	10.455.000	21	20	—	75
По системѣ рѣки Енашимо, за исключеніемъ главныхъ ея притоковъ, описанныхъ здѣсь особо	331.310.000	740	—	—	85
По рѣчкѣ Калами . . . . .	499.961.000	1.704	—	1	30
По рѣчкѣ Нойбѣ съ притоками .	23.960.000	84	—	1	29
По рѣчкѣ Малой Огне и притоку—рѣчки Теи . . . . .	32.312.000	62	—	—	81
По рѣчкѣ Севагликону . . . . .	515.962.500	2.813	—	2	8
По рѣчкѣ подъ названіемъ Даниловскій ключъ . . . . .	82.084.500	498	20	2	32
По рѣчкѣ Дытану )	53.260.000	128	—	—	89
По рѣч. Дюбошѣ )	82.013.500	178	—	—	80
По рѣчкѣ Огне )	475.667.000	1.383	—	1	12
По рч. Оллонокону )	50.076.000	110	—	—	81
По рѣчкѣ Вангашѣ . . . . .	349.605.000	700	—	—	74
По рѣчкѣ Актоликъ . . . . .	404.775.500	2.770	—	2	60
По притоку рѣчки Чапы—рѣчкѣ Чпигасану . . . . .	5.286.500	15	33	1	15
По притоку рѣки Енисей—р. Гяревкѣ . . . . .	16.355.900	24	16	—	55
Всего . . . . .	2.933.084.400	11.232	9	—	—
или 2.444.237 куб. саж. пласта, принимающа въ себя кубической сажени въ 1,200 пудовъ.					

	Промыто пес- ковъ.	Получено золота.		Слож. содерж.	
		пуд.	ф.	зол.	дол.
<b>Въ южной системѣ:</b>					
По лѣвымъ незначительнымъ при- токамъ рѣки Большаго Пита— Унтугуну, Бадръ, Горбылку, Бурумъ и Тужимо . . . . .	8.296.000	12	20	—	67
По рѣкѣ Мурожной съ ея приток.	612.601.000	2.059	—	1	28
По рѣчкѣ Аяхтѣ съ ея приток. рѣчкою Кунтуякичъ . . . . .	17.900.000	40	—	—	82
По рѣч. Малой Пенченгѣ съ прит.	10.405.000	31	—	1	13
По рѣчкѣ Оллонокону . . . . .	47.441.500	144	—	1	16
По рѣчкѣ Большой Пенченгѣ . . . . .	34.222.500	82	—	—	78
По рѣчкѣ Татаркѣ съ притоками	16.000.000	19	15	—	44
По рѣчкѣ Рыбной, съ ея притока- ми рч. Талой и Аверихой . . . . .	21.835.000	36	10	—	61
По р. Удерею съ его прит., кромѣ помѣщенныхъ здѣсь особо . . . . .	505.325.000	1.559	—	1	18
По рѣкѣ Большому Шааргану . . . . .	291.094.000	932	—	1	22
По рѣчкѣ Мамону . . . . .	137.966.700	33	—	—	89
По рр. Большой и Малой Пески- нымъ . . . . .	188.282.700	1.038	—	2	11
Всего . . . . .	1.891.369.400	6.283	5	—	—
или 1.576.141 куб. саж. пласта, принимая въсь кубической сажени въ 1.200 пудовъ.					

Членъ Комитета **НИКОЛАЙ** ЛАТКИНЪ.

**СОСТОЯНІЕ КОЛОНІЙ СЫСЛАНЫХЪ ЛЮТЕРАНСКАГО ИСПОВѢДАНІЯ  
ВЪ ШУШЕНСКОЙ ВОЛОСТИ, МИНУСИНСКАГО ОКРУГА. 1850—1865 г.**

Съ самаго начала нынѣшняго столѣтія существуетъ въ Западной Сибири, въ 180-ти верстахъ отъ областного города Омска, нѣмецкая колонія — Рыжкова. Эта колонія служитъ сборнымъ пунктомъ для лицъ евангелическо-лютеранскаго исповѣданія, ссылаемыхъ за неважныя преступленія въ Западную Сибирь. Финны, эсты и латыши живутъ здѣсь вмѣстѣ. Естественное и ближайшее слѣдствіе совмѣстнаго жительства этихъ трехъ различныхъ народностей въ одной и той же колоніи было то, что народная нелюбовь, существующая между этими племенами и на мѣстѣ ихъ родины, обнаружилась на первыхъ порахъ, и не было замѣтно ни согласія, ни любви, которыя, повидимому, должны были бы тѣснѣе скрѣплять единовѣрцевъ, подвергшихся одинаковой участи. Другое слѣдствіе такого скученія было, что эта колонія въ короткое время достигла до чрезвычайныхъ размѣровъ: земли для колоніи отводились на далекомъ разстояніи, такъ что поселенцы увидѣли себя вынужденными воспользоваться предоставленною имъ въ Сибири свободою переселенія, и стали приселяться къ русскимъ деревнямъ, на значительномъ разстояніи отъ своей колоніи. Преимущественно населена была финнами и эстами деревня Чистая, въ Колмаковской волости, верстахъ во 100 отъ Рыжковой.

Между переселенцами былъ нѣкто Юрій Кульдемъ, изъ Оберь-Палена, вблизи Дерита. Кульдемъ прибылъ въ Тобольскъ въ 1827 году, потомъ служилъ въ работникахъ въ Рыжковѣ, а въ 1833 г. переселился въ Чистую. Здѣсь, женившись, провелъ онъ

11 лѣтъ въ постоянныхъ трудахъ; его домъ сталъ извѣстенъ по благосостоянію, которое увеличивалось годъ отъ году. Однако же, должно полагать, были обстоятельства, тягостныя не только для него, но и для всего лютеранскаго населенія, ибо когда въ 1846 г. достигла сюда вѣсть о приглашеніи начальникомъ Енисейской губерніи лютеранскихъ поселенцевъ въ Минусинскій округъ, съ тѣмъ, что желающимъ будутъ отведены удобныя земли, то на это, ни мало не медля, далъ свое согласіе первый Юрій Кульдемъ, а за нимъ еще четыре семейныхъ финна. Но и въ самой Рыжковой такое объявленіе Енисейскаго губернатора падѣлало много шуму, и у многихъ родилось желаніе выселиться изъ этой колоніи и найти болѣе благодарную почву, нежели какую представляла Рыжкова. Должно полагать, что было время, когда охота къ переселенію въ Рыжковой сдѣлалась всеобщою, потому что предписаніемъ Тобольской Казенной Палаты Омскому Земскому Суду, копію съ коего видѣлъ и читалъ пасторъ Косманъ, было приказано никого изъ Рыжковой не выпускать, потому будто-бы, что переселеніе изъ этой колоніи воспрещено (\*).

Въ Троицынъ день 1847 года переселенцы, въ числѣ пяти семействъ, тронулись съ своего прежняго жилища и направились въ Минусинскій округъ. Они вели съ собою свой скотъ, поэтому слѣдованіе ихъ замедлялось. Не прежде конца іюля мѣсяца достигли они тѣхъ мѣстъ, которыя были назначены для нихъ, верстахъ въ 200 ниже Минусинска, вблизи р. Енисея. Но въ короткое время переселенцы эти увидѣли, что они, переселившись, не только ничего не выиграли, но, напротивъ, много потеряли. На первыхъ порахъ эти несчастные нашли голые, скалистые берега Енисея, испытали продолжительныя бури надъ безлѣсною мѣстностію, увидали тощую и негодную степную траву, убѣдились въ недостаткѣ удобной земли и строеваго лѣса, словомъ, послѣ перваго обзора мѣстности, они пришли къ тому убѣжденію, что имъ предстоитъ лишь возможность поддержать свое жалкое существованіе единственно рыбною ловлей. Это обстоятельство вынудило путешественниковъ направиться на югъ, и,

(\*) 7-го мая 1847 г., № 2.937.



по кратковременномъ пребываніи въ Минусинскѣ, они продолжали путь, слѣдуя по теченію Енисея до небольшой русской деревни, верстахъ во 100 отъ города, гдѣ наступившее холодное время года принудило ихъ остановиться на зиму. Но здѣсь тоска и неизвѣстность не дали имъ покою. Они долго блуждали по окрестностямъ, и къ веснѣ всѣ пять семействъ разбрелись по русскимъ деревнямъ. Но это-то разлученіе, по всей вѣроятности, возбудило въ нихъ пламенное желаніе вновь соединиться и заставило приняться съ новою силой за осуществленіе завѣтной и любимой мысли—отыскать земли, гдѣ бы они могли поселиться и жить вмѣстѣ. Первый шагъ къ такой попыткѣ сдѣлалъ упомянутый Юрій Кульдемъ, прожившій, въ свою очередь, въ русской деревнѣ около 2½ лѣтъ и оставившій ее весною 1850 г. Въ это время онъ поселился въ мѣстности совершенно необитаемой, при рѣчкѣ Суэтукъ. Осенью того же года здѣсь уже стоялъ домикъ, и вмѣстѣ съ этимъ положено основаніе финской колоніи — Верхней Суэтукъ.

Выборъ этой мѣстности былъ весьма удаченъ. Въ окружности на 20—30, а на востокъ до 40 верстъ, лежала еще нетронутая, дѣвственная почва. Чрезвычайное плодородіе земли, роскошная зелень, соединеніе трехъ ручьевъ въ небольшую рѣчку, которая никогда, даже при самыхъ сильныхъ морозахъ, не замерзаетъ и этимъ самымъ даетъ возможность поставленной на ней мельницѣ дѣйствовать впродолженіи всей зимы, условія климатическія (\*), словомъ, все здѣсь соединилось, что только можетъ обѣщать самую успокоительную будущность.

Выгодныя условія мѣстности не замедлили привлечь сюда и другихъ колонистовъ, разсѣявшихся было по русскимъ деревнямъ, и семейство Томасовыхъ, одно изъ упомянутыхъ пяти, прибывшихъ изъ Западной Сибири, первое подало, зимою 1850—51 года, прошеніе Енисейскому гражданскому губернатору объ отводѣ для себя и товарищей узаконеннаго участка земли. Лѣтомъ 1851 г. просьба эта была удовлетворена: имъ

---

(\*) Колонія эта до сей поры не испытала сибирской язвы, часто посѣщаемой Минусинскій край.

отведено было 2.766 десят., въ томъ числѣ 2.638 десят. удобной и 128 неудобной земли, такъ что, рассчитывая по 15 десят. на душу, представилась возможность поселить на этомъ участкѣ 176 ревизскихъ душъ. Но въ это время число прибывшихъ изъ Западной Сибири было только 19 муж. пола душъ, такъ что, кромѣ ихъ, можно было еще водворить 157 чел.

Въ 1851 г., во время слѣдованія для исполненія требъ, эту небольшую колонію посѣтилъ бывшій пасторъ Буцке. Онъ содѣйствовалъ къ увеличенію народонаселенія въ колоніи тѣмъ, что употреблялъ всевозможное стараніе, чтобъ переселенцы изъ Западной Сибири, все еще разсѣянные по разнымъ русскимъ деревнямъ, прибыли въ Верхній Суэтукъ, для совмѣстнаго жительства съ единовѣрцами. Но, не смотря на всѣ благопріятныя условія, Юрій Кульдемъ былъ вынужденъ провести здѣсь въ прежнемъ сообществѣ полныхъ два года, пока рѣшились переселиться къ нему его единовѣрцы.

Въ 1852 г. пасторъ Буцке, на обратномъ пути во внутреннія губерніи, еще разъ посѣтилъ эту колонію. Тогда было уже построено 7 домовъ, въ томъ числѣ одинъ отдѣльный домъ, образовавшійся чрезъ приращеніе семейства первоначальныхъ выходцевъ и одинъ—прибытіемъ одного латышскаго семейства, которое проживало долгое время въ какой-то сосѣдней русской деревнѣ. Встрѣтивши и проведши среди этихъ людей по ихъ обычаю праздникъ Рождества Христова, пасторъ Буцке, по исполненіи духовныхъ требъ, оставилъ эту колонію, съ обѣщаніемъ по мѣрѣ силъ и возможности содѣйствовать ея благосостоянію. И дѣйствительно, обѣтъ былъ исполненъ на дѣлѣ.

Въ 1853 году, къ отведенному участку, вѣроятно по настоянію пастора, былъ примежеванъ еще другой, въ 10.177 десят. На этой мѣстности предстояла возможность водворить 641 душу, такъ что всей отведенной до сего времени земли достаточно было для поселенія на ней 817 душъ муж. пола.

По отъѣздѣ Буцке, наступило для колоніи время испытаній, которое было тѣмъ тягостнѣе для лютеранъ, что они лишены были духовнаго назиданія. Надежда увидѣть своихъ единовѣрцевъ, которые должны были бы къ нимъ приселяться, остава-

лась мечтою. Явилась нужда въ исполненіи христіанскихъ требъ, но этого сдѣлать было некому. Тогда переселенцы избрали изъ среды себя почтеннаго старца, который совершалъ таинство св. крещенія, хоронилъ умершихъ и отправлялъ Богослуженія, по мѣрѣ предоставленнаго ему по положенію права. Такъ прошло четыре года.

1-го января 1857 г. прибылъ въ Верхній Суэтукъ назначенный на мѣсто Буцке пасторъ Косманъ. Трудно было бы выразить словами радость колонистовъ по этому случаю. При видѣ его, всѣ ихъ желанія и просьбы, до того затаенныя, были явно высказаны: они желали, чтобы всѣ ссыльные лютеране назначались въ ихъ колонію; они просили учителя для обученія дѣтей грамотѣ, учрежденія молитвеннаго дома, школы, и проч. Известно, что до 1857 г. сосланные въ Сибирь за преступленія лютеране размѣщались по разнымъ мѣстамъ ссылки; но при такомъ положеніи ссыльныхъ было трудно, даже невозможно, одному дивизионному проповѣднику всѣхъ ихъ посѣщать по одиночкѣ. Поэтому пасторъ Косманъ принялъ на себя ходатайство предъ мѣстнымъ начальствомъ о соединеніи, по возможности, всѣхъ лютеранъ, разбѣянныхъ по разнымъ мѣстностямъ, въ упомянутую колонію, куда должны были, для большаго удобства духовнаго назиданія и совершенія духовныхъ требъ, приселяться всѣ ссылаемые въ Восточную Сибирь преступники лютеранскаго исповѣданія. Вслѣдствіе личнаго объясненія по этому обстоятельству г. Космана съ начальникомъ Енисейской губерніи, 25-го марта того же года прибыла въ Верхній Суэтукъ первая партія ссыльныхъ лютеранскаго исповѣданія, къ неописанной радости ихъ единовѣрцевъ.

Но и этотъ сборъ лютеранъ въ одномъ мѣстѣ встрѣтилъ много затрудненій, отчасти вовсе непредусмотрѣнныхъ. Пока достаточно было дѣвиць въ небольшой колоніи по числу жениховъ, то о недостаткѣ женщинъ никто не думалъ. Вскорѣ, однакоже, оказался излишекъ мужескаго пола передъ женскимъ. Переселенцы нашлись въ необходимости сами себя готовить пищу, доить коровъ — словомъ, имъ недоставало помощницъ, въ чемъ ощущается и въ настоящее время крайняя потребность. Къ этому

должно присовокупить жалобу пастора Космана, что дѣвицы, находящіяся въ услуженіи въ Минусинскѣ и скитающіяся по русскимъ деревнямъ, на его приглашеніе, рѣшительно отказались прибыть къ своимъ единовѣрцамъ въ колонію съ благимъ намѣреніемъ сдѣлаться матерями и хозяйками. Для нагляднаго обзора числа прибывшихъ ссыльныхъ обоого пола въ колонію, съ 1857 г. по августъ мѣсяць 1861 г., представляемъ слѣдующія данныя:

Г О Д Ы.	ИТОГЪ ПРИВЫ- ШИХЪ.	ВЪ ТОМЪ ЧИСЛѢ:				Число дѣйст- вительно вод- ворившихся въ колоніи.
		СЕМЕЙСТВЪ.	МУЖИНЪ ВЗРОСЛЫХЪ.	ЖЕНЩИНЪ И ДѢВИЦЪ.	ДѢТЕЙ обо- его пола.	
съ марта 1857.....	93	3	74	12	7	14
1858.....	129	10	99	19	11	36
1859.....	44	2	34	4	6	10
1860.....	207	14	151	37	19	38
до конца августа 1861...	106	5	81	15	10	6
Итого съ марта 1857 по конецъ августа 1861 года.	579	34	439	87	53	104

Изъ этихъ данныхъ видно, во-первыхъ, что въ 1859 г. число ссыльныхъ, прибывшихъ въ колонію, было весьма мало. Причиною этого можетъ быть или то, что по какому-либо исключительному обстоятельству дѣйствительно такъ мало сослано въ Сибирь преступниковъ лютеранскаго исповѣданія, или же гораздо скорѣе то, что мѣстные начальства не исполняли, въ теченіе этого періода, въ точности предписаніе губернскаго начальства; во-вторыхъ, что, съ другой стороны, 1860 г. отличается весьма значительнымъ числомъ ссыльныхъ, прибывшихъ въ колонію, ибо за исключеніемъ женщинъ и дѣтей, послѣдовавшихъ за своими мужьями и отцами, все еще останется 174 преступника; въ-третьихъ, что за вычетомъ изъ всей суммы настоящаго населенія колоніи 34 замужнихъ женщинъ, прибывшихъ съ мужьями и съ семействами, останется всего 53 взрослыхъ дѣвицъ, а за

вычетомъ 34 отцовъ семействъ, останется 405 взрослыхъ мужчинъ, и слѣдовательно, численность женскаго пола къ мужскому будетъ относиться, какъ 1 къ 8, и почти къ 9-ти.

Въ 1857 году собралось въ колонію уже небольшое число латышей. Въ 1858 г. они предположили основать свою особую колонію, выставляя къ этому разные, болѣе или менѣе уважительные, поводы, а главное, имѣя въ виду мѣстность, удовлетворяющую всѣмъ ихъ ожиданіямъ.

Спустившись съ возвышенной верхне-суэтуцкой мѣстности верстъ на 20 къ востоку, и прослѣдовавъ около восьми довольно крутыхъ подъемовъ съ болѣе отлогими спусками, путешественникъ достигаетъ долины, о которой уже было упомянуто, гдѣ нѣсколько рѣчекъ изливаютъ свои воды въ Енисей. Одинъ изъ этихъ притоковъ, по соединеніи съ Оей, есть Кебежъ.

У этой рѣки латыши основали въ 1858 г. свою колонію — Нижнюю Буланку. Въ первое же лѣто принялись они за постройку 12 домовъ. Въ 1861 г., включая сюда нѣсколько землянокъ, выстроено было на этомъ новомъ мѣстѣ до 30 жилищъ. На планѣ этой деревни, составленномъ по приказанію начальства, обозначена, между прочимъ, площадь въ 100 саж. длины и 75 ширины, на которой современемъ должна быть построена церковь и жилище для причта, равно какъ значится отведенной въ участкѣ для будущаго пастора 120 десят. удобной земли.

Не смотря на незначительное отдаленіе этой латышской колоніи отъ финской, климатъ здѣсь гораздо умѣреннѣе. Это можно заключить изъ того, что въ Нижней Буланкѣ растутъ огурцы и арбузы, тогда какъ въ Верхнемъ Суэтуцкѣ таковыхъ вовсе не имѣется. Впрочемъ, нельзя не упомянуть и о томъ, что латыши болѣе финновъ знакомы съ огородничествомъ. Въ огородахъ Верхняго Суэтука можно найти только картофель и капусту, и то не во всѣхъ; въ Нижней же Буланкѣ сажаютъ рѣпу, свеклу, морковь, разные сорта капусты, горохъ, бобы, сверхъ того огурцы и арбузы. Наконецъ, несправедливо было бы не отнести успѣха въ процвѣтаніи новой колоніи особенной заботливости и смѣтливости латышей, чему, какъ доказательство, можно привести слѣдующій примѣръ. Рѣчка Кебежъ дѣлаетъ у самой ко-

лоніи крутой поворотъ, извилину; въ полноводіе вода сильно напираетъ на то мѣсто, гдѣ расположены сады и огороды поселенцевъ. Берегъ заливало водою, и приэтомъ портились гряды съ овощами. Чтобъ пособить этому горю, латыши дружно прокопали, на полверсты, отводный каналъ, такъ что русло раздѣлилось и вода не стоитъ у огородовъ такъ высоко, какъ было до того времени.

Слухъ объ особой латышской колоніи не замедлилъ распространиться по Ачинскому и Красноярскому округамъ, и съ того времени приселилось сюда еще нѣсколько латышскихъ семействъ.

Нѣтъ сомнѣнія, что еще многіе изъ латышей живутъ разсыянно по русскимъ деревнямъ и не замедлятъ современемъ прибыть въ Нижнюю Буланку, чего бы они никогда не сдѣлали, еслибъ имъ привелось жить въ одной колоніи съ нелюбимыми имъ финнами и эстами.

Различіе въ языкѣ и нравахъ, еслибъ всѣ три племена жили въ одной колоніи, повело бы ко многимъ недоразумѣніямъ, неприятностямъ и ссорамъ, въ чемъ достаточно убѣдило ихъ сожитіе въ продолженіи одного года. Сверхъ того это разъединеніе финна, латыша и эстонца уже потому желательно, даже необходимо, что каждый изъ нихъ имѣетъ, такъ сказать, особыя нравственныя слабости, особую наклонность къ извѣстнаго рода порокамъ—напримѣръ: финны къ пьянству,—такъ что можно было бы опасаться, что одни переймутъ отъ другихъ моральныя недостатки. Наконецъ, не менѣе желательно было такое раздѣленіе по племенамъ еще потому, что тогда представилась бы возможность дѣйствовать на каждое изъ нихъ нравственно, отправленіемъ Богослуженія народномъ языкѣ, за веденіемъ для каждого отдѣльныхъ школъ, и проч. Наконецъ, уже по количеству отмежеванной для колоніи земли было необходимо образовать не одну, а, по крайней мѣрѣ, три деревни, дабы поселянамъ предоставить возможность воспользоваться обширною мѣстностью, то есть быть ближе къ своимъ пашнямъ и сѣнокосамъ. А такъ какъ

лишь законное указаніе можетъ водворить и установить размѣщеніе ссылаемыхъ въ помянутые три пункта, и, какъ опытъ доказалъ, мѣстныя начальства назначаютъ этихъ людей безъ дальнѣйшаго разбора куда попало, то и случается сплошь и рядомъ, что финны причисляются къ Нижней Буланкѣ, латыши—въ Верхній Суэтукъ, эстонецъ, въ свою очередь, не попадаетъ въ Верхнюю Буланку,—обстоятельство, ведущее къ бесполезной перепискѣ и замѣшательству. Во избѣжаніе сего, нынѣшнимъ губернскимъ начальствомъ уже сдѣлано распоряженіе, чтобы на будущее время всѣ ссыльные лютеранскаго исповѣданія, по прибытіи въ Ачинскъ или даже Минусинскъ, съ перваго раза были назначаемы: финны—въ Верхній Суэтукъ, латыши—въ Нижнюю Буланку, а эсты—въ Верхнюю Буланку.

До лѣта 1861 года эсты жили вмѣстѣ съ финнами въ Верхнемъ Суэтукѣ; въ это же время положено основаніе особой эстонской колоніи, въ 7 — 8 верстахъ отъ Нижней Буланки, подъ названіемъ Верхней Буланки.

Нѣсколько эстонскихъ семей, поселившись съ финнами, припались весьма усердно за постройку домовъ и воздѣльваніе полей, но, чувствуя, что они не могутъ долѣе жить вмѣстѣ съ финнами какъ съ земляками, избрали для себя упомянутую мѣстность. Желая, съ одной стороны, вознаграждать труды и тѣмъ поощрить ихъ къ будущей дѣятельности, а съ другой—дать этимъ переселенцамъ способы къ успѣшному водворенію на новыхъ мѣстахъ, пасторъ Косманъ распорядился купить оставляемыя эстами постройки въ Верхнемъ Суэтукѣ, и, по возможности, оцѣнилъ ихъ труды по обработкѣ полей. Изъ суммъ, собранныхъ въ разное время добровольными приношеніями, одинъ изъ нихъ получилъ лично отъ него 150 рублей, другой 120, третій 90 рублей; затѣмъ менѣе трудившіеся получили отъ 25 до 50 рублей.

Со времени расселенія финновъ, латышей и эстонцевъ, по собраннымъ свѣдѣніямъ, оказывается прибывшихъ подъ конецъ 1864 г. въ каждую колонію отдѣльно, а именно:

Г О Д Ы.	Итого прибывших	Семейств.	ВЪ ТОМЪ ЧИСЛѢ:			Число дѣйстви-тельно водворившихся въ ко-лошихъ.
			Мужчинъ върос-лыхъ.	Женщинъ и дѣвицъ.	Дѣтей обоюго пола.	
<b>ВЪ ВЕРХНІЙ СУЭТУКЪ:</b>						
Съ 1-го сентября 1861 г.	22	5	16	4	2	5
» » » 1862 »	43	5	37	5	1	5
» » » 1863 »	132	4	103	20	9	4
По 1-е сентября 1864 »	15	2	13	1	1	2
Итого . . .	212	16	169	30	13	16
<b>ВЪ НИЖНЮЮ БУЛАНКУ.</b>						
Съ 1-го сентября 1861 г.	27	9	21	4	2	9
» » » 1862 »	54	10	40	1	13	10
» » » 1863 »	66	7	52	4	10	7
По 1-е сентября 1864 »	38	5	33	1	4	5
Итого . . .	185	31	146	10	29	31
<b>ВЪ ВЕРХНЮЮ БУЛАНКУ.</b>						
Съ 1-го сентября 1861 г.	39	—	24	4	11	—
» » » 1862 »	37	25	25	4	8	25
» » » 1863 »	56	21	41	5	10	21
По 1-е сентября 1864 »	39	8	13	5	21	8
Итого . . .	171	54	103	18	50	54

Такъ какъ невозможно всѣмъ, только что прибывающимъ ссыльнымъ, немедленно по прибытіи, приселаться къ колоніямъ — или оттого, что, по большей части, это люди неженатые, или оттого, что у прибывающихъ не имѣется къ обзаведенію собственныхъ средствъ, а вспомогательныя денежныя суммы для нуждающихся далеко не достаточны, и наконецъ, такъ какъ въ этой массѣ новыхъ лицъ встрѣчаются и люди неисправимые, то въ этомъ случаѣ весьма полезно для колоній сосѣдство ближайшихъ золотыхъ приисковъ: оно дѣйствуетъ благотвительно на благосостояніе колоній, служа какъ-бы отводною канавой для безпрепятственнаго истока тѣхъ нечистотъ, которыя угрожали



бы заразой всё́мъ тремъ колоніямъ. Число лютеранъ-ссылныхъ, нанимающихся и работающих на прискахъ, простиралось ежегодно отъ 120 до 130 человѣкъ, а въ послѣднее время дошло до 180-ти. Болѣе порядочные люди нанимаются въ работники по деревнямъ и находятся въ услуженіи въ Минусинскѣ, или же проживаютъ въ городѣ, занимаясь мастерствами сапожнымъ, столярнымъ и др.; число ихъ доходитъ до 160 чел., такъ что въ колоніяхъ постоянно живетъ около 450 душъ муж. пола; но это небольшое населеніе не перестаетъ увеличиваться вновь водворяющимися изъ прибывающихъ изъ внутреннихъ губерній, частью переселяющимся изъ здѣшнихъ русскихъ деревень. По свѣдѣніямъ, полученнымъ мною въ концѣ 1864 г., число жителей простиралось во всёхъ трехъ колоніяхъ: м. п. 875, ж. п. 247, итого 1.122 души, а именно: въ Верхнемъ Суэтукъ м. п. 307, ж. п. 80, въ Нижней Буланкѣ м. п. 346, ж. п. 83 и въ Верхней Буланкѣ м. п. 222, ж. п. 84; въ томъ числѣ приселившихся изъ здѣшнихъ русскихъ деревень только 6 чел. Съ августа мѣсяца 1861 года въ колоніи Берхнемъ-Суэтукъ сочеталось бракомъ 16 паръ, родилось м. п. 19, ж. п. 18, умерло м. п. 9, ж. п. 5; въ Нижней Буланкѣ сочеталось бракомъ 31, родилось м. п. 15, ж. п. 12, умерло м. п. 4, ж. п. 3; въ Верхней Буланкѣ сочеталось бракомъ 38, родилось м. п. 18, ж. п. 15, умерло м. п. 4 и ж. п. 4 души.

Болѣзней на жителяхъ трехъ колоній, со времени водворенія ихъ, долго не было; въ 1861 г., въ іюль, впервые проявилась горячка, въ родѣ тифозной, отъ чего переохворалъ весь Верхній Суэтукъ; однакоже, смертныхъ случаевъ не было. Затѣмъ замѣчено, что Верхній Суэтукъ и Нижнюю Буланку весною посѣщаетъ лихорадка, отъ которой больные страдаютъ цѣлое лѣто. Для пособія заболѣвшимъ, закуплены были въ 1861 году необходимыя лекарства, хининъ и проч., по мѣрѣ скудныхъ денежныхъ средствъ младенчеству колоніи, для которой, въ полномъ смыслѣ слова, неусыпнымъ попечителемъ не только о душевномъ, но даже и о тѣлесномъ здравіи, до конца своего служенія въ Сибири, т. е. до 1863 года, является все тотъ же, всёми уважаемый пасторъ — Косманъ. Предохранительную оспу при-

виваетъ оспопрививатель, избранный старожильскимъ крестьянскимъ обществомъ и утвержденный начальствомъ. Оспа привита имъ 59 младенцамъ, осталось непривитыхъ 17 дѣтей.

Число дворовъ во всѣхъ трехъ колоніяхъ считается нынѣ 168, а именно: въ Верхнемъ Суэтукѣ 55, Нижней Буланкѣ 59 и Верхней Буланкѣ 54. Вновь выстроены помѣщенія для школъ, одна въ Верхнемъ Суэтукѣ, другая въ Верхней Буланкѣ. До сего времени былъ только одинъ случай пожара: сгорѣло надворное строеніе у одного изъ поселенцевъ Верхняго Суэтука. Огнегасительныхъ орудій пока не заведено. Къ числу построекъ должно отнести мельницы въ Верхнемъ Суэтукѣ: одна Кульдемова, при самой деревнѣ, другая — Томазова, въ одной верстѣ отъ деревни. Обѣ онѣ на р. Суэтукѣ, обѣ одной поставѣ и даютъ помолу до 20 мѣшковъ въ сутки. Одинъ изъ поселенцевъ строить мельницу, водяную же, въ Верхней Буланкѣ; еще строилась мельница конная, въ Нижней Буланкѣ, и даже была окончена, но дѣйствовала ли она, объ этомъ свѣдѣній не получено. Мельницы Юрія Кульдема и Карла Томазова въ непрерывномъ дѣйствіи и полезны не только самимъ суэтуцкимъ колонистамъ, но и соѣднимъ деревнямъ и станицамъ.

Во всѣхъ трехъ колоніяхъ воздѣлано земли, съ огородами, до 700 десят.; распахано и засѣяно въ Верхнемъ Суэтукѣ 102, въ Нижней Буланкѣ 109<sup>1</sup>/<sub>2</sub> и въ Верхней Буланкѣ 85<sup>1</sup>/<sub>2</sub> десят. Почва достаточно плодородна: въ хорошіе урожаи хлѣбъ родится самъ 12—15; ниже самъ 8—10 еще не было урожая. Сѣется хлѣбъ озимый и яровой, въ особенности пшеница, горохъ, ленъ, пенька и табакъ. Мѣста сбыта сельскихъ произведеній суть: Минусинскъ, куда колонисты, слѣдуя ближайшею проселочною дорогою, не болѣе 80 верстѣ, продаютъ пшеницы, ярицы и овса до 1.000 пудовъ; золотые пріиски Минусинскаго округа или же пристани по Енисею, гдѣ промышленники скупаютъ все привозимое колонистами, для сплава въ города Красноярскъ, Енисейскъ и на золотые пріиски Енисейскаго округа.

Среднія цѣны на хлѣбъ, существовавшія въ 1857—1859 гг., были 55 к. пудъ, въ 1860 г. 50 к., а въ 1861 г. 30 к. Затѣмъ пшеница продавалась отъ 35 до 86 к., горохъ отъ 80 к. до 1 р.

10 к., пенька отъ 2 р. до 2 р. 70 к., ленъ отъ 2 р. 25 к. до 3 р. 20 к., табакъ отъ 3 р. 50 к. до 4 р. за пудъ, а картофель отъ 30 до 40 к. за мѣшокъ.

Скотоводство въ колоніяхъ до 1862 года было незначительно и сосредоточивалось въ Верхнемъ Суэтукъ, гдѣ считалось 137 лошадей, 120 головъ крупнаго рогатаго скота и 250 простыхъ овецъ. Въ послѣдніе три года эта отрасль сельскаго хозяйства значительно расширилась, и нынѣ считается: въ Верхнемъ Суэтукъ—лошадей 106, крупнаго рогатаго скота 129, овецъ 176, свиней 99; въ Нижней Буланкъ—лошадей 117, крупн. рог. скота 121, овецъ 38, свиней 112, и въ Верхней Буланкъ—лошадей 104, крупн. рог. скота 111, овецъ 48, свиней 105. Болѣзней на скотѣ не было во все время существованія колоній.

Объ огородничествѣ было упомянуто выше. Къ сказанному можно присовокупить, что, въ настоящее время, ссыльные колонисты разводятъ овощи не только въ Нижней Буланкъ, но и въ Верхней; да и въ Суэтукъ, кромѣ капусты и картофеля, можно найти свеклу, лукъ, чеснокъ, морковь, брюкву и, на пашняхъ—рѣпу.

О садоводствѣ еще нѣтъ помину; но нѣтъ сомнѣнія, что попытки въ разсадкѣ разныхъ плодовыхъ деревьевъ, а именно яблонь и вишенъ, увѣнчались бы полнымъ успѣхомъ. Конечно, здѣсь, какъ и вездѣ и во всемъ, нужна нѣкоторая опытность. Примѣръ недалекъ. На Каратузѣ, въ недалекомъ разстояніи отъ этихъ колоній, орловскіе переселенцы начали было разводить яблони и вишни; молодыя деревца дали уже плоды, но переселенцы не умѣли, или, скорѣе, не смекнули, что нужно было эти деревца прикрыть на зиму соломой—и труды ихъ погибли.

Градобитій, а равно порчи кобылкою хлѣбовъ и овощей до сихъ поръ не случалось; не было замѣчено и болѣзни на картофели.

Грунтъ земли преимущественно рыхлый, черноземный; мѣстность неровная, и по склонамъ возвышенностей на полдень расположены пашни. Глина и песокъ окоймляютъ множество ручейковъ, которые изливаясь то теряются, то, вновь показавшись, соединяются въ большіе протоки, и, при рыхломъ грунтѣ, обра-

зуютъ топи, препятствующія сообщенію. Такъ отъ села Дубенскаго до Верхняго Суэтука, на 15 верстахъ, дорога еще сносна, но отсюда до Верхней Буланки, на 25 верстахъ, не смотря на три моста чрезъ рѣчки, и гати, мѣста такъ вязки, что проѣздъ становится опаснымъ; еще опаснѣе путеслѣдованіе отсюда до Нижней Буланки, всего 7 верстъ. Ызда здѣсь уже верховая, — да такая, что ѣздохъ рискуеть увязнуть съ лошадыо: косогоры, нѣчто въ родѣ мостовъ и настоящія топи; на этомъ разстояніи гатей нѣтъ. Затѣмъ отъ Нижней Буланки до с. Ермаковского, кромѣ первыхъ десяти верстъ, т. е. до тракта отъ Каратузской станицы въ Суэтуцкую, гдѣ мѣста вязки, а мосты ветхи, дорога сноснаѣ. Этотъ трактъ ведетъ на золотыя пріиски Тесинской волости, которые отъ колоній верстахъ въ 150.

Здѣсь кстати упомянуть о границахъ колоній. Отъ Верхне-Суэтуцкой колоніи по направленію къ селу Дубенскому межа въ  $5\frac{1}{2}$  верстахъ, къ Тигрицкому — тоже, къ деревнѣ Черемушкѣ — въ  $6\frac{1}{2}$ , и къ Суэтуцкой станицѣ — въ 3-хъ. Поэтому самая большая длина площади этой колоніи 13, а ширина 7 верстъ, всего до 11 т. десятинь. Отъ Нижней Буланки по направленію къ Суэтуцкой станицѣ граница въ 8 верстахъ, къ Верхне-Суэтуцкой колоніи — въ 3-хъ, къ Верхней Буланкѣ — въ одной; къ деревнямъ: Верхне-Кебежской — въ 3-хъ, Кандерлитской — въ 2-хъ, Черемуховой — въ 8. Самая большая длина площади 25, а ширина 10 верстъ, затѣмъ удобной земли до 10 т. десятинь. Площадь Верхней Буланки не можетъ быть обозначена по неучрежденію до сего времени границъ съ смежными мѣстностями.

Хлѣбныхъ экономическихъ магазиновъ еще не устроено въ колоніяхъ; въ случаѣ надобности, колонисты пользуются судою хлѣба на посѣвы изъ дубенскаго магазина.

Подати взносятся исправно только тѣми колонистами, которые увольняются на золотыя промыслы и на частныя работы; у этихъ деньги удерживаются при выдачѣ имъ изъ Волостнаго Правленія билетовъ. Затѣмъ за проживающими въ колоніяхъ и находящимися въ неизвѣстныхъ отлучкахъ считается недоимки съ окладомъ за нынѣшній годъ — 838 р.  $16\frac{3}{4}$  к.

Натуральныя повинности заключаются въ исправленіи просе-

лочныхъ дорогъ, мостовъ и гатей на земляхъ имъ принадлежащихъ и въ отбываніи подводной гоньбы.

Нравственность колонистовъ, въ особенности финновъ, незавидна; но все-таки должно различить въ этомъ отношеніи живущихъ собственными домами въ колоніяхъ отъ нанимающихся въ частныя работы и, особенно, идущихъ на золотыя промыслы. Послѣдніе—самый бѣдовый, пьяный и развратный класъ; возвращеніе ихъ съ приисковъ неразлучно съ буйственными поступками. По возвращеніи съ приисковъ ссоры и драки не прекращаются, и дѣло нерѣдко доходитъ до ножей, даже убійства; такъ въ 1863 г. поселенецъ Юганъ Матсонъ умеръ отъ побоевъ и пролома головы. Воровство и конокрадство часто повторяется.

Жалобы и споры разбираются на мѣстѣ сельскими и волостными начальниками и по приговорамъ самихъ колонистовъ. Нѣтъ сомнѣнія, что долгое пребываніе этихъ, болшею частію нравственно-испорченныхъ, людей безъ духовнаго назиданія не могло имѣть благодѣтельныхъ послѣдствій относительно смягченія нравовъ и измѣненій жизни въ лучшую сторону, чего однакоже должно ожидать нынѣ, со времени прибытія въ Верхній Суэтукъ (1-го октября 1864 г.) новаго пастора вмѣстѣ съ кистеромъ, собственно для колоній ссыльныхъ лютеранскаго исповѣданія въ Шушенской волости, Минусинскаго округа, назначенныхъ.

Благосостояніе лютеранскихъ колоній составляло въ послѣднее время предметъ особеннаго попеченія со стороны Генеральной Евангелическо-лютеранской Консисторіи и мѣстнаго сибирскаго начальства. Доказательствомъ этой заботливости служить слѣдующая переписка по этому предмету, находящаяся въ Енисейскомъ Общемъ Губернскомъ Управленіи.

Генеральная Евангелическо-лютеранская Духовная Консисторія, въ видахъ улучшенія духовнаго призрѣнія ссылаемыхъ въ Сибирь преступниковъ лютеранскаго исповѣданія, входила къ г. министру внутреннихъ дѣлъ съ представленіемъ своихъ предположеній: 1) чтобы тѣ лютеране, которые, по роду преступленій, согласно распредѣленію Гобольскаго Приказа о ссыльныхъ, должны поступить въ учрежденную въ Минусинскомъ округѣ, у

Кебежа, въ Верхнемъ Суэтукъ или Каменномъ бродѣ колонію, были назначаемы изъ Тобольска прямо туда, а не въ другое мѣсто; 2) чтобы ссылаемымъ изъ лютеранъ, поселеннымъ въ разныхъ мѣстахъ Восточной Сибири, было объявлено, что они, согласно Высочайше утвержденному въ 1845 году положенію Комитета гг. министровъ, имѣютъ право переселиться въ означенную выше колонію; 3) сверхъ существующей въ Минусинскомъ округѣ колоніи, вблизи ея учредить другую, съ отводомъ для нея земли, поселивъ въ первой финновъ, эстовъ и шведовъ, а въ послѣдней — нѣмцевъ и латышей и тѣхъ преступниковъ латышскаго племени, которые за не весьма важныя преступленія присуждаются къ поселенію въ Западной Сибири; 4) въ каждую изъ означенныхъ колоній назначить кистера и школьнаго учителя, а для обезпеченія положенія будущихъ проповѣдниковъ сихъ колоній, отвести для пасторовъ, кистеровъ и школьныхъ учителей особые участки земли, обязавъ поселенцевъ обрабатывать землю для поименованныхъ священно-и церковно-служителей, а также исходатайствовать отъ казны кистерамъ и школьнымъ учителямъ жалованье, въ случаѣ отвода для нихъ земель, по 200 руб. въ годъ; 5) устроить въ колоніи въ Верхнемъ Суэтукъ молитвенный домъ, съ жилищемъ для кистера и помещеніемъ для школы; 6) ссыльныхъ лютеранъ, присуждаемыхъ къ каторжной работѣ въ Восточную Сибирь, отправлять въ одинъ, или, по крайней мѣрѣ, въ два пункта, наиболѣе многолюдные; 7) чтобы иркутскому дивизионному проповѣднику, обязанному при разъѣздахъ не уклоняться отъ большихъ дорогъ въ сторону для посѣщенія дальнихъ единовѣрцевъ, дозволено было отступать отъ этого въ случаяхъ: а) когда въ сторонѣ отъ большихъ дорогъ окажется значительное число лютеранъ и б) когда отдѣльно проживающіе ссыльные, по какимъ либо обстоятельствамъ, не могутъ явиться къ пастору на большую дорогу.

Г-нъ министръ внутреннихъ дѣлъ, находя съ своей стороны мѣры эти соотвѣтствующими цѣли, предложилъ г. генераль-губернатору Восточной Сибири войти въ ближайшее обсужденіе ходатайства Генеральной Консисторіи и доставить ему, по со-

ображеніи съ мѣстными обстоятельствами и по сношеніи съ генераль-губернаторомъ Западной Сибири, общее заключеніе.

Во исполненіе этого требованія г-на министра внутреннихъ дѣлъ, предложено было Енисейскому гражданскому губернатору собрать и доставить въ Главное Управление слѣдующія свѣдѣнія: 1) сколько въ настоящее время въ существующей уже въ Минусинскомъ округѣ у Каменнаго брода колоніи ссыльныхъ лютеранъ водворилось и причислено семействъ и душъ мужескаго пола, поскольку на каждую душу отводится удобной къ хлѣбопашеству земли, и сколько въ этой колоніи, кромѣ живущихъ уже тамъ ссыльныхъ, можетъ быть еще поселено такихъ же ссыльныхъ лютеранъ, безъ затрудненія въ надѣленіи ихъ надлежащимъ количествомъ удобной для сельскаго хозяйства земли; 2) представляетъ ли мѣстность, по своимъ условіямъ и удобствамъ, возможность устроить вблизи существующей уже колоніи подобную же колонію для ссыльныхъ лютеранъ нѣмецкаго происхожденія, сколько на этой новой мѣстности могло бы быть водворено душъ, съ должнымъ удобствомъ и надѣломъ землею, и въ какомъ разстояніи эта колонія отстояла бы отъ настоящей; и 3) въ какой мѣрѣ, какими средствами и на какихъ основаніяхъ можетъ быть приведено въ исполненіе предположеніе Консисторіи, относительно отвода для предполагаемыхъ къ назначенію въ эти колоніи кистеровъ земли и возможности обработки оной прихожанами, а также о средствахъ прихожанъ къ постройкѣ въ колоніяхъ молитвенныхъ домовъ и помѣщеній для кистеровъ и школъ. Вслѣдствіе сего предписанія, отъ Енисейскаго губернатора представлены были слѣдующія свѣдѣнія: 1) въ настоящее время существуетъ колонія изъ ссыльныхъ лютеранъ въ Шушенской волости, Минусинскаго округа, не у Каменнаго брода, а на участкѣ, называемомъ Верхне-Суэтуцкимъ, на которомъ водворилось 18 семействъ, состоящихъ изъ 60 душъ мужескаго пола. Участокъ этотъ заключаетъ въ себѣ удобной земли 2.638 десят. 1.285 саж., изъ которой можно отвести на каждую душу по 21 десят., и сверхъ того здѣсь можно еще водворить 64 души съ такимъ же надѣломъ, по 21 дес. на душу, безъ малѣйшаго затрудненія. Затѣмъ

останется еще 21 дес. удобной земли, которая может быть отведена для кистера. Земли, отведенныя для колоніи, считаются во всѣхъ отношеніяхъ однѣми изъ самыхъ лучшихъ во всей Шушенской волости; 2) участокъ, называемый Каменнымъ бродомъ, находится отъ вышеозначенной колоніи въ 15 верстахъ, на мѣстности, не представляющей ни малѣйшаго затрудненія относительно сообщенія съ ближайшими мѣстностями. Въ немъ заключается удобной земли 9.620 десят. 556 саж., столь же превосходной по качеству почвы, какъ и въ Верхне-Суэтуковскомъ участкѣ. Здѣсь со всѣми удобствами можно водворить до 432 душъ. Въ 1856 г. на этотъ предметъ отведена уже здѣсь и распланирована мѣстность для селенія подъ названіемъ Верхняя Буланка, въ которомъ предположено устроить церковь и училище, а потому отведено земли и для пастора, въ количествѣ удобной 120 десят. Лучше этого мѣста, для устройства новой колоніи изъ лютеранъ нѣмецкаго происхожденія, найти невозможно; 3) въ каждомъ изъ вышеозначенныхъ участковъ, за исключеніемъ земли, потребной для того числа душъ, какое на нихъ поселить можно, представляется возможность нарѣзать для предполагаемыхъ въ колоніи кистеровъ (они же и школьные учителя) по 21 же десятинѣ, принимая въ основаніе то, что сельское хозяйство будетъ для нихъ весьма важною подпорою при томъ жалованьѣ, какое они будутъ получать; но обрабатывать эти участки, равно участокъ, отведенный пастору, нынѣшніе прихожане, по бѣдности своей и малочисленности, совершенно не могутъ, даже въ такомъ случаѣ, еслибы эти участки простирались каждый до 10 десят. Что же касается средствъ прихожанъ къ постройкѣ въ колоніяхъ молитвенныхъ домовъ и помѣщеній для кистеровъ и школъ, то они могутъ заготовить для этого только одни лѣсные матеріалы, самая же постройка зданій и покупка желѣзныхъ и другихъ вещей, которыхъ нельзя достать на мѣстѣ, должна быть произведена на деньги. Сколько нужно денегъ на все это, зависитъ отъ того, какихъ размѣровъ будутъ означенныя зданія, какой архитектуры и съ какими принадлежностями. Изъ письма лютеранскаго дивизионнаго пастора къ своимъ прихожанамъ, крестьянамъ и поселенцамъ деревни



Верхне-Суэтуцкой, между прочимъ видно, что для молитвенныхъ домовъ уже собрано отчасти добровольными приношеніями здѣшнихъ лютеранъ, отчасти лютеранъ архангельскихъ до 335 руб.; кромѣ того, они въ послѣднее время собрали здѣсь, добровольными же пожертвованіями, еще 20 руб., — такъ что вся сумма на этотъ предметъ простирается до 355 руб.; 4) кромѣ означенныхъ двухъ участковъ, имѣется въ виду для водворенія ссыльныхъ лютеранъ еще третій, принадлежавшій казакамъ Суэтуцкой станицы, переселяющимся нынѣ на другую мѣстность. Участокъ этотъ находится въ смежности съ двумя первыми, и на немъ можно поселить до 695 душъ. Къ сему Енисейскій гражданскій губернаторъ присоединяетъ, что имъ предложено Губернскому Правленію объявить тѣмъ изъ ссыльныхъ лютеранъ, проживающихъ въ разныхъ мѣстахъ Енисейской губерніи, которые на основаніи Высочайше утвержденного въ 1845 г. положенія Комитета гг. министровъ имѣютъ право быть поселенными въ лютеранской колоніи, что они могутъ переселиться туда къ своимъ единовѣрцамъ.

По ходатайству финляндскаго Сената объ опредѣленіи въ Восточную Сибирь, въ видахъ усиленія мѣстныхъ способовъ къ назиданію преступниковъ, ссылаемыхъ изъ Финляндіи, одного финскаго пастора и одного катехизатора, съ производствомъ имъ содержанія изъ финляндскихъ штатныхъ суммъ, послѣдовало 25-го февраля 1863 г. Высочайшее повелѣніе, въ коемъ изображено:

1) Лютеранскому пастору, который, по представленію подлежащей Духовной Консистеріи, будетъ назначаемъ Сенатомъ, имѣть свое главное мѣстопробываніе въ поселеніи Верхне-Суэтуцкѣ, Шушенской волости, Минусинскаго округа, и знать шведскій, финскій, русскій и нѣмецкій языки. На пастора возложить духовное назиданіе не только находящихся въ Верхне-Суэтуцкѣ финновъ, но и латышей и эстовъ, лютеранскаго вѣроисповѣданія, проживающихъ въ смежныхъ съ Суэтукомъ поселеніяхъ Верхней и Нижней Буланкахъ, и вообще всѣхъ лютеранъ въ Енисейской губерніи; исправленіе же духовныхъ требъ финнамъ на заводахъ и рудникахъ Иркутской губерніи и Забай-

кальской области оставить, по прежнему, на обязанности иркутскаго пастора. Во время служенія въ Сибири, пасторъ въ Верхне-Суэтукъ обязанъ ежегодно представлять въ Сенатъ отчетъ о своихъ служебныхъ дѣйствіяхъ и доносить о дальнѣйшихъ мѣрахъ, признаваемыхъ необходимыми для успѣшнаго назиданія ссыльныхъ и нравственнаго ихъ наставленія.

2) На покрытіе путевыхъ издержекъ до мѣста назначенія и обратно отпустить пастору вознагражденіе изъ финляндскихъ штатныхъ суммъ, и изъ сихъ же суммъ, производить ему ежегодное жалованье въ тысячу руб. сер., съ правомъ, послѣ пятнадцати лѣтъ усердной и безпорочной службы въ Сибири, возвратиться на родину и пользоваться означеннымъ жалованьемъ до тѣхъ поръ, пока онъ не будетъ или экстраординарнымъ путемъ Всемиловѣйше произведенъ на вакансію главнаго пастора, замѣщаемую Высочайшею властію, или обыкновеннымъ путемъ получить священническую должность въ Финляндіи; сверхъ того ему предоставляется участвовать во вдовьей и сиротской кассѣ духовнаго вѣдомства по первому разряду втораго класса.

3) Катехизатору, который имѣеть исправлять также обязанность кистера и долженъ, кромѣ шведскаго и финскаго языковъ, знать или русскій или нѣмецкій языкъ, производить изъ финляндскихъ штатныхъ суммъ ежегодное жалованье въ двѣсти руб. сер. и потребное вознагражденіе путевыхъ издержекъ, если, за неимѣніемъ на мѣстѣ способнаго для сей должности лица, онъ будетъ отправленъ изъ Финляндіи.

4) За поѣздки по дѣламъ службы пастору, равно какъ и катехизатору, выдавать отъ російской казны такое же вознагражденіе, какимъ пользуются въ этомъ отношеніи прочія мѣстные должностныя лица, и вслѣдствіе сего отпускать пастору за подобныя поѣздки прогоны въ такомъ количествѣ, какое нынѣ положено иркутскому пастору. Кромѣ сего отвести пастору участокъ земли для обработки, и не только ему, но и катехизатору дать бесплатное помѣщеніе, для чего возвести надлежащія зданія, отпустивъ на сей предметъ единовременно, изъ финляндскихъ штатныхъ суммъ, двѣ тысячи руб. сер.; впослѣд-

ствіи же содержаніе сихъ строеній возложить на прихожанъ. Засимъ, такъ какъ, съ разрѣшенія мѣстныхъ властей, нынѣ уже сдѣлано распоряженіе къ отправленію ссыльно-поселенцевъ лютеранскаго исповѣданія изъ Тобольска и Красноярска въ Шушенскую волость, гдѣ мѣсто Верхне-Суэтукъ отведено исключительно для финляндскихъ поселенцевъ, то Его Императорскому Величеству, по всеподданнѣйшему ходатайству Сената, благоугодно было не только одобрить и на будущее время отправленіе поселенцевъ въ помянутое мѣсто, но и разрѣшить, чтобы впредь ссыльно-каторжные изъ финляндскихъ уроженцевъ, смотря по обстоятельствамъ, были преимущественно расположены въ одномъ или двухъ мѣстахъ, гдѣ лютеранскій пасторъ изъ Верхне-Суэтука могъ бы время отъ времени посѣщать арестантовъ, для пріобщенія св. Таинъ, съ тѣмъ, чтобы въ его отсутствіе катехизаторъ отправлялъ между ссыльными Богослуженіе и имѣлъ наблюденіе за ихъ нравственностію. На основаніи сего повелѣнія, въ помянутыя должности финляндскимъ Сенатомъ назначены капелланъ Германъ Рошіеръ и служитель шведской церкви Св. Екатерины въ С.-Петербургѣ, Сильвестръ Адамсонъ, которые, какъ выше было упомянуто, уже прибыли въ колоніи.

В. ГАУПТЪ.

## С В Ъ Д Ъ Н І Я

### О КРЕСТНЫХЪ ХОДАХЪ, СОВЕРШАЕМЫХЪ ВПРОДОЛЖЕНІИ ГОДА ВЪ ГОРОДАХЪ, СЕЛАХЪ, МОНАСТЫРЯХЪ И ЗАВОДАХЪ ЕНИСЕЙСКОЙ ГУБЕРНІИ.

Въ городѣ Красноярскѣ.

Изъ градскаго Воскресенскаго собора бываетъ три крестныхъ хода, положенныхъ по уставу: 6-го января и 1-го августа, на рѣку Енисей, для освященія воды, и въ среду Преполовенія Пятидесятницы—вокругъ города, для окропленія его освященною водою. Сверхъ того, въ пятую недѣлю по Пасхѣ, въ крестномъ же ходѣ, приносятся и встрѣчаются на западной сторонѣ города иконы Св. Троицы и Знаменія Богородицы. Первая икона приносится съ 1756 г., изъ села Арейскаго, лежащаго въ 25 верстахъ отъ города. Поводомъ къ сему, по преданію, было слѣдующее: у священника арейской Троицкой церкви, Михаила Стефанова Терскаго (онъ былъ первый священникъ), не было ни одного сына, — хотя и рождались сыновья, но все умирали. Когда, въ 1756 году, у него родился сынъ, нареченный во св. крещеніи Сумеономъ, благочестивый родитель его о. Михаилъ далъ обѣтъ носить, за день до Пятидесятницы, изъ своей церкви мѣстную икону Св. Троицы въ Красноярскъ, и ежегодно, съ семействомъ своимъ, свято исполнялъ данный обѣтъ. Впослѣдствіи, по желанію многихъ усердствующихъ горожанъ, неуспѣвавшихъ въ одинъ день отправлять молебствія живоначальной Троицѣ, икона стала носиться на два дня. При священникѣ Іоаннѣ Пареевѣ, икона сія приносилась на недѣлю, потомъ на двѣ и, на-

конецъ, съ 1834 года, съ разрѣшенія иркутскаго архіепископа Мелетія, стали приносить икону на три недѣли. Вторую икону, — Знаменія Божіей Матери, вмѣстѣ съ иконою Св. Троицы, стали носить съ 1857 года, съ разрѣшенія томскаго епархіальнаго начальства, вслѣдствіе просьбы владѣльца Знаменскаго завода, кол. сов. Ив. Ив. Коновалова, и красноярскихъ жителей. Сіи св. иконы носятся по домамъ горожанъ въ теченіе трехъ недѣль и накануне дня Св. Троицы, въ крестномъ же ходѣ, уносятся обратно въ свои села. 3) Въ девятую пятницу по Пасхѣ, по приглашенію горожанъ, бываетъ крестный ходъ изъ Воскресенскаго собора къ часовнѣ, устроенной за рѣчкою Качею, на высокой горѣ, лежащей съ западной стороны противъ города. Цѣль крестнаго хода — испрошеніе у Господа Бога благовременныхъ дождей. Когда и по какому случаю установленъ сказанный нами крестный ходъ, неизвѣстно, но существуетъ преданіе, будто на томъ мѣстѣ, гдѣ нынѣ часовня, при первоначальномъ заселеніи казаками мѣстности, занимаемой нынѣ городомъ, была устроена башня или будка, откуда сторожили за набѣгами татаръ-туземцевъ, производимыми ими на новыхъ пришлецовъ, и, согласно съ обстоятельствами, принимались мѣры противъ этихъ нападений. Первоначальная часовня, воздвигнутая въ 1807 году, красноярскимъ купцомъ Иваномъ Новиковымъ, была деревянная; нынѣ существующая — каменная и построена въ 1855 году, на собранныя по подпискѣ деньги купцомъ Петромъ Ивановымъ Кузнецовымъ.

#### Въ Красноярскомъ округѣ.

Въ 1863 году енисейскимъ епархіальнымъ начальствомъ разрѣшено носить во вторникъ, послѣ Пятидесятницы, изъ села Арейскаго въ село Погорѣльское и окрестныя съ онымъ селенія икону Св. Троицы; причиною учрежденія сего хода было слѣдующее: 19-го іюня 1860 г. жители села Погорѣльскаго просили разрѣшенія у мѣстнаго благочиннаго, по случаю страшной засухи, поднять икону Св. Троицы на ихъ поля, смежныя съ арейскими, для молебствій о ниспосланіи дождя; лишь только икона была принесена, пошелъ обильнѣйшій дождь, благотворно

подѣйствовавшій на посѣвы, и побудившій нести икону въ церковь этого села.

**Въ окружномъ городѣ Енисейскѣ.**

а) Изъ Богоявленскаго собора, согласно церковному чиноположенію, бываетъ три крестныхъ хода: 6-го января и 1-го августа — на рѣку Енисей, для освященія воды, и 8-го іюля — кругомъ подгородной части города, для освященія оной, съ отправленіемъ на многихъ мѣстахъ молитвенныхъ испрашиваній благословенія Божія и чрезъ окропленіе освященною водою. О времени и причинахъ установленія этого хода основательныхъ свѣдѣній нѣтъ.

б) Изъ Енисейскаго мужескаго монастыря, въ день Преполовенія, при собраніи всего градскаго духовенства, крестный ходъ обходитъ половину города, лежащую вокругъ монастыря, и оканчивается у стѣны полуденной стороны его.

в) Бываетъ еще крестный ходъ изъ Троицкой церкви 23-го апрѣля, болѣе 150 лѣтъ установленный, на южную часть города, гдѣ стояла нѣкогда башня, въ которой находилась икона великомученика Георгія. Устное преданіе говоритъ, что обстоятельство, послужившее къ установленію хода и служенія великомученику Георгію молебна съ водоосвященіемъ, было слѣдующее: съ давнихъ временъ въ городѣ Енисейскѣ почти каждагодно бывалъ сильный падежь рогатаго скота; жители, для умоливленія Господа, начали служить молебны св. великомученику и уносить въ свои дома освященную воду; впоследствии падежь началъ повторяться рѣже, такъ-что въ послѣднія 30 лѣтъ былъ только раза три. При прочихъ же городскихъ церквахъ подобныхъ крестныхъ ходовъ не бываетъ.

**Въ Енисейскомъ округѣ.**

а) При Казачинской Троицкой церкви совершается два крестныхъ хода: одинъ 23-го апрѣля, въ честь св. великомученика Георгія Побѣдоносца, установленъ по просьбѣ прихожанъ съ 1800 года, по случаю великаго наводненія, причинившаго въ тотъ годъ много бѣдствія; другой 24-го іюня, въ честь св. Прохора и Предтечи Іоанна, установленъ также по просьбѣ прихожанъ, съ 1823

года, по случаю страшной бури, разразившейся въ этотъ день надъ селомъ съ сильнѣйшимъ градомъ и дождемъ, отъ чего произошли значительныя поврежденія во многихъ строеніяхъ, опустошены хлѣбныя посѣвы и погибло много разнаго скота.

б) Изъ Николаевской церкви села Христорождественскаго совершается крестный ходъ въ недѣлю всѣхъ святыхъ, разстояніемъ отъ села въ 3-хъ верстахъ, гдѣ отправляется молебствіе съ освященіемъ воды, которою окропляются нивы, для умноженія плодовъ земныхъ; б) въ день св. пророка Іліи, разстояніемъ въ 1 верстѣ отъ деревни Чащиной, отправляется молебствіе съ водоосвященіемъ и окропленіемъ нивъ, отъ града, нѣкогда погубившаго хлѣбъ; въ той же деревнѣ въ день священномученика Димитрія, 26-го октября, по случаю бывшаго нѣкогда въ деревнѣ гибельнаго для скота повѣтрія; в) въ деревнѣ Бѣлоусовой, въ день Рождества Іоанна Предтечи — 24-го іюня, по случаю засухи, — предзнаменованія неурожая хлѣба; г) въ деревнѣ Вараковской, въ день священномучениковъ Флора и Лавра, отъ повѣтрія на скоть; д) въ деревнѣ Лопатовской, въ день Вознесенія Господня, по случаю бездождія; е) въ деревнѣ Залѣдеевой, въ день празднованія Пятидесятницы и Введенія Божіей Матери. Основательно вѣрныхъ причинъ и времени, съ котораго начались эти крестные ходы, никто не знаетъ.

в) Въ селѣ Пировскомъ, принадлежащемъ къ приходу Троицкой церкви, бываетъ ходъ въ день св. пророка Іліи, за село, къ устроенному кресту, гдѣ служится молебенъ.

г) Въ селѣ Яланскомъ, при Срѣтенской церкви, бываетъ ходъ 7-го іюля: изъ часовни Плодбищенской, отстоящей отъ приходской церкви на 12 верстѣ, приносится въ яланскую приходскую церковь — икона Казанской Божіей Матери и 8-го числа, послѣ литургіи, на площади предъ церковію отправляется молебствіе, послѣ того съ преднесеніемъ мѣстныхъ иконъ и хоруговій обносится по селу. Икона сія возвращается въ Плодбищенскую часовню 16-го августа, и сопровождается священно- и церковно-служителями, при значительномъ стеченіи народа. Когда этотъ ходъ установленъ и по какому случаю, неизвѣстно.

д) Въ селѣ Бѣльскомѣ, прихода Благовѣщенской церкви, 8-го іюля, совершается крестный ходъ вокругъ села.

Въ селѣ Чадобскомѣ.

е) 8-го іюля, въ день Казанской Божіей Матери. Шествіе начинается отъ нынѣ существующаго храма до мѣста, гдѣ былъ первый въ селѣ Чадобскомѣ, деревянный, храмъ (сгорѣвшій въ 1777 году), здѣсь отправляется молебствіе, и потомъ ходъ этотъ продолжается на востокъ отъ селенія, на возвышенность горы, въ полуверстномъ разстояніи отъ перваго храма; здѣсь издавна устроена каменная часовня; въ память того, что при избраніи мѣста подъ новый храмъ, по сгорѣніи перваго, и это мѣсто было избираемо для постройки новаго храма; около этой часовни тоже отправляется молебствіе. Учрежденіе сего хода и устройство часовни должно относиться къ 1778 году, т. е. ко времени заложенія каменнаго храма.

Еще бывають крестные ходы, положенные по церковному уставу, также въ весеннее время, послѣ посѣвовъ по полямъ; по всѣмъ селеніямъ сего прихода.

Въ Канскомъ округѣ.

а) Въ г. Канскѣ съ давняго времени совершается крестный ходъ 21-го мая, къ каменной часовнѣ во имя честнаго и животворящаго Креста, отстоящей отъ города въ 2-хъ верстахъ, по большому тракту; особеннаго знаменательнаго событія къ учрежденію крестнаго хода не было, а одно желаніе жителей молеbstвовать на поляхъ.

б) Изъ церкви казеннаго Троицкаго солевареннаго завода, во имя Св. Троицы, въ первый воскресный день послѣ вешняго Николы, бываетъ крестный ходъ въ бывшую деревню (нынѣ хуторъ) Култукъ, съ явленною на этомъ мѣстѣ иконою, древняго писанія, святителя и чудотворца Николая. Здѣсь, въ часовнѣ, простоявши недѣлю, икона возвращается, тѣмъ же порядкомъ, въ приходскую церковь; какъ впередъ, такъ и обратно на пути, на засѣянныхъ нивахъ и поляхъ совершаются молебствія съ водоосвященіемъ.



в) Въ Духовъ день крестный ходъ, изъ Троицкой же церкви, совершается въ дер. Яковлеву, отстоящую на 10 верстъ отъ завода. День этотъ празднуется жителями, какъ храмовой, и они поднимаютъ, для отправления молебствій, изъ приходской церкви иконы живоначальной Троицы, св. Іоанна Предтечи и такъ-называемую явленную икону святителя и чудотворца Николая (двѣ послѣднія въ особенности чтутся и жителями Тасѣвской и Устьянской волостей); отсюда, по отправленіи общаго водосвятнаго молебствія у креста, отправляется крестный ходъ до крестьянскихъ полей, а по освященіи оныхъ, возвращается тѣмъ же порядкомъ въ деревню, въ которой иконы, по желанію нѣкоторыхъ обывателей, носятся по домамъ, для молебствій. Такимъ образомъ, весь день проходитъ въ молитвѣ, потому что ходъ этотъ совершается послѣ поздней литургіи въ приходской церкви и тѣмъ же порядкомъ, на другой уже день, возвращается въ приходскую церковь. Бываютъ иногда случаи, что послѣднія двѣ иконы, какъ мѣстно-чтимыя, по желанію жителей, обносятся во время лѣтней засухи по полямъ, въ сопровожденіи одного изъ членовъ причта заводской церкви и возвращаются къ 24 іюня при сопровожденіи многочисленнаго народа.

#### Въ Ачинскомъ округѣ.

При градо-ачинскихъ церквахъ совершаются крестные ходы: а) Троицкій соборный, 13-го іюня, за городъ, на сѣверную сторону, въ память св. мучениковъ Кирика и Улиты, установленный издревле, въ воспоминаніе избавленія отъ падежа рогатаго скота, и 18-го августа, тоже за городъ, на восточную сторону, въ день св. мучениковъ Флора и Лавра, издревле же установленный, въ память избавленія отъ падежа лошадей. б) Казанской — въ недѣлю 9-ю по Пасхѣ, въ честь св. мученицы Параскевы, въ деревню Мазульскую, отстоящую отъ церкви въ 3-хъ верстахъ, по желанію и усердію жителей той деревни; 24-го іюня, въ день Рождества Предтечи и Крестителя Господня Іоанна, за рѣку Чулымъ, на западную сторону и 8-го іюля, въ праздникъ Казанской Божіей Матери, за городъ, на южную сторону. Всѣ эти частные ходы установлены, вѣроятно, съ цѣлю —

со всѣхъ сторонъ оградить городъ Ачинскъ знаменіемъ живото-творящаго креста Господня отъ труса, потопа, огня, меча, болѣзни и другихъ бѣдствій. в) Кромѣ сихъ постоянныхъ крестныхъ ходовъ, совершаются таковыя же и въ неопредѣленное время, напримѣръ: во дни св. Пасхи по домамъ, и во время лѣта, по случаю безведрія и засухи, по полямъ.

Въ приходѣ Шарыповской Троицкой церкви ежегодно совершается крестный ходъ, въ пятокъ 9-й недѣли по Пасхѣ, изъ села Шарыпова въ деревню Берешъ, въ которой находится мѣстнотчимая чудотворная икона св. мученицы Параскевы нареченныя Пятницы. Икона сія, досточтимая мѣстными жителями, благоговѣнно чтится и жителями окрестныхъ сель и деревень, такъ что стекаются къ ней богомольцы за 200 и болѣе верстъ. Относительно установленія этого моленія съ крестнымъ ходомъ, а также о времени, съ котораго икона сія сдѣлалась столь досточтимую, положительно и ясно не говорятъ ни современники, ни преданіе. Въ народной памяти сохранились о ней два сказанія: одно, что она за нѣсколько лѣтъ назадъ принесена со «старинны», основателями деревни Берешъ, и другое, что она «на старинѣ» чтилась чудотворною».

#### Въ Минусинскомъ округѣ.

При Минусинскомъ Спасскомъ соборѣ совершаются крестные ходы 23-го апрѣля, въ честь св. великомученика Георгія, и 21-го мая, въ праздникъ св. равно-апостольныхъ царей Константина и Елены.

При Шушенской Петро-Павловской церкви—21-го мая, въ праздникъ св. равно-апостольныхъ царей Константина и Елены.

Кромѣ описанныхъ крестныхъ ходовъ, совершаются еще положенныя по уставу церкви, повсемѣстно, 6-го января и 1-го августа.

## С В Ъ Д Ъ Н І Я

### о Енисейской пароходной компании.

(Дополненіе къ замѣткѣ напечатанной въ «Памятной Книжкѣ» на 1863 г.—  
Стр. 162).

Основный капиталъ Компаніи Енисейскаго пароходства сначала былъ 24 т. руб., но по общему желанію компаніи, въ 1864 году, увеличенъ до 80 т. руб. сереб.

- 2) Компанія дѣлится на 8 равныхъ частей или частей.
- 3) Машина пароходная, сдѣланная въ гор. Перми въ 1861 году, механикомъ Гуллетомъ, въ 60 силъ.
- 4) Корпуса парохода и 2-хъ баржъ строились въ гор. Енисейскѣ, рабочими компаніи, за присмотромъ установщика крестьянина Худякова.
- 5) Устройство пароходовъ и баржъ (въ томъ числѣ и стоимость машины) обошлись компаніи до 40 т. руб. сер.
- 6) Пароходство открыто въ 1863 году, и въ каждое лѣто пароходъ «Енисей» дѣлаетъ по два рейса, по рѣкѣ Енисею, изъ г. Енисейска до острововъ ниже Толстаго носа и обратно въ Енисейскъ.
- 7) Грузъ отправляемый на пароходѣ состоялъ изъ припасовъ и вообще жизненныхъ продуктовъ, частью мануфактурныхъ товаровъ, крестьянскихъ издѣлій и необходимыхъ предметовъ для инородцевъ Туруханскаго края, пужныхъ имъ при звѣропромышленности.
- 8) Что вывезено въ 1864 году изъ Туруханскаго края, за каждый рейсъ отдѣльно, видно изъ приложенной вѣдомости, но

какъ стоимость нѣкоторыхъ предметовъ компаніею не опредѣлена, и они остаются непроданными, то и высчитать дѣйствительную цѣнность груза еще не представляется возможности.

9) Таксы за фрахтъ изъ Туруханскаго края до Енисейска не существуетъ, ибо до сихъ поръ не было желающихъ отправлять клади за парходомъ, исключая доставки г. Сидорову гранита, за что компанія, по условію, получила 40 коп. сер. за пудъ. Казенные припасы изъ Енисейска по разнымъ пунктамъ Туруханскаго края доставлялись, въ 1863 и 1864 годахъ, за фрахтъ отъ 10 до 12 коп. съ пуда.

10) Съ пассажировъ, слѣдующихъ на парходѣ изъ Туруханскаго края, опредѣлено брать не болѣе 20 руб. съ каждаго.

## В Ъ Д О М О С Т Ъ

**о количествѣ приобрѣтенныхъ товаровъ въ Туруханскомъ  
краѣ, для Коми. Енисейскаго Пароходства,**

ВЪ НАВИГАЦІЮ 1864 ГОДА.

Пушныхъ:	Въ 1-й рейсъ.			Во 2-й рейсъ.		
	Количе- ство.	Въсь.		Коли- чество.	Въсь.	
		пуды.	ф.		пуды.	ф.
Соболей . . . . .	47	—	—	8	—	—
Лисиць сиводушекъ . . . . .	7	—	—	—	—	—
» крестов. высшихъ . . . . .	10	—	—	—	—	—
» » среднихъ . . . . .	11	—	—	—	—	—
» бѣлодушекъ . . . . .	150	—	—	—	—	—
» недолисей . . . . .	1	—	—	—	—	—
Волковъ . . . . .	75	—	—	—	—	—
Выдръ . . . . .	3	—	—	—	—	—
Бѣлки бурохвостой . . . . . 32.157	38.737	—	—	2	—	—
» черной . . . . . 6.580		—	—	1.700	—	—
Песцовъ рослыхъ . . . . . 8.806	8.996 <sup>1</sup> / <sub>2</sub>	—	—	570	—	—
» 198 сняжковъ <sup>3</sup> / <sub>2</sub> за 132		—	—	97	—	—
» 117 крестов. <sup>2</sup> / <sub>1</sub> за 58 <sup>1</sup> / <sub>2</sub>		—	—	62	—	—
Песцовыхъ лапъ . . . . . 322 <sup>1</sup> / <sub>2</sub>	—	—	100	—	—	
Колонковъ . . . . . 47	—	—	—	—	—	
Горностаевъ . . . . . 421	—	—	—	—	—	
Медвѣжия . . . . . 4	—	—	—	—	—	
Пыжей лучшихъ . . . . . 482	606	—	—	—	—	—
» рослыхъ . . . . . 122		—	—	—	—	—
Дахъ пыжевыхъ . . . . . 15	117	—	—	22	—	—
» одындриныхъ . . . . . 102		—	—	2	—	—
Мѣховъ: бѣлый хребтов. . . . . 1	—	—	—	8	—	
» » черевой . . . . . 1	—	—	—	—	—	
Одындрей . . . . . 70	—	—	—	—	—	
Разсомахъ . . . . . 2	—	—	—	11	—	

	Въ 1-й рейсъ.			Во 2-й рейсъ.		
	Количе- ство.	Въсь.		Коли- чество.	Въсь.	
		пуды.	ф.		пуды.	ф.
Лебедей . . . . .	117	—	—	—	—	—
Одьяль песцовыхъ . . . . .	2	—	—	—	—	—
Выпоротковъ . . . . .	334	—	—	—	—	—
Ровдуговъ . . . . .	35	—	—	—	—	—
Ушканинъ . . . . .	18	—	—	—	—	—
Постелей оленьихъ . . . . .	562	—	—	28	—	—
Камысовъ . . . . .	1.252	—	—	—	—	—
Сокуей . . . . .	102	—	—	—	—	—
Махалокъ . . . . .	2	—	—	—	—	—
Багарей . . . . .	3	—	—	—	—	—
Парокъ . . . . .	2	—	—	—	—	—
<b>Рыбы:</b>						
Осетрины 919 п. 1 ф., а за скид- кою по 5 ф. на пудъ засолу составится . . . . .	—	804	6	—	1.850	—
Моксуновъ и нельмы . . . . .	16.885	—	—	54.500	159	—
Чирокъ . . . . .	2.688	—	—	540	—	—
Красной разной . . . . .	—	11	26	—	—	—
Ююклы . . . . .	—	9	20	—	—	—
Сельдей копченыхъ . . . . .	—	73	10	—	160	—
» соленыхъ . . . . .	—	—	—	—	150	—
Икры черной . . . . .	—	12	15	—	20	—
» красной . . . . .	—	—	—	—	30	—
Клею рыбьяго . . . . .	—	9	22 <sup>1/4</sup>	—	18	20
Визиги . . . . .	—	—	32 <sup>1/2</sup>	—	2	—
Жиру рыбьяго . . . . .	—	43	9	—	—	—

### Замѣтки объ открытіи пароходства по рѣкѣ Чулыму.

Примѣру Енисейской пароходной компаніи, поставившей себѣ задачею оживленіе торговли между Енисейскомъ и отдаленнымъ, но изобилующимъ природными богатствами—Туруханскимъ краемъ, послѣдовалъ тюменскій 1-й гильдіи купецъ Тюфинъ, обративъ вниманіе на водяное сообщеніе между Томскомъ и Ачинскомъ, по рѣкѣ Чулыму, которая, протекая по Ачинскому округу Енисейской губерніи, входитъ въ Томскую губернію и впадаетъ съ правой стороны въ рѣку Обь.

Первый пароходъ, появившійся на водахъ Чулыма, былъ «Сибирякъ», въ 120 силъ. Подъ командой капитана—купца Кузнецова, «Сибирякъ» прибылъ въ Ачинскъ 12-го іюня 1864 года, въ 9 часовъ по полудни, съ баржей длиною въ 20 сажень, нагруженной 17.000 пуд. соли.

13-го іюня, оставивъ баржу для разгрузки, «Сибирякъ» вернулся, въ 2 часа по полудни, за другою баржею, которая, 9-го іюня, съѣла на мель близъ Пропочинскаго улуса—въ 197 верстахъ отъ города, по неосмотрительности лоцмана, зашедшаго въ старое, обмельчавшее русло Чулыма. Баржа эта, нагруженная 40.800 пуд. соли, имѣла длины 39 сажень. По выгрузкѣ 15.000 пуд., баржа была снята съ мели—16-го іюня, съ помощію земляныхъ воротовъ, а 17-го іюня, по выходѣ на настоящее русло и грузкѣ, уведена на буксирѣ. 18-го іюня, по причинѣ убыви воды, въ с. Бирилюскомъ, въ 110 верстахъ отъ Ачинска, выгружено 1.800 пудовъ соли, предназначенной для доставки въ гор. Енисейскъ. 19-го іюня, въ 30 верстахъ отъ города, противъ села Большеулуйскаго, баржа съѣла на мель вторично; 20-го

іюня была приведена изъ Ачинска первая малая баржа и перенесено на оную половину груза съ большой баржи. 21-го іюня пароходъ повелъ на буксирѣ обѣ баржи, но, по причинѣ небольшой воды и сильно извилистаго теченія Чулыма въ 8 верстахъ отъ города, противъ горы Елека, большая баржа доведена только до села Красновскаго, въ 20 верстахъ отъ города, откуда соль возилась гужемъ въ Минусинскъ, Янову и Ачинскъ. 23-го іюня пароходъ «Сибирякъ», съ малою баржей, ушелъ въ Томскъ безъ всякаго груза, засимъ отпавился въ Тюмень, близъ котораго сгорѣлъ; большая же баржа оставлена въ с. Красновскомъ.

За доставку соли отъ Томска въ Ачинскъ, Тюфинъ получилъ отъ казны по 35 к. за пудъ.

Пароходъ «Сибирякъ» погружался въ воду, на ходу, 7 четвертей, меньшая баржа—9, а большая—13 четвертей.

Причиною неудачъ перваго рейса, неизбѣжныхъ, впрочемъ, при каждой первой попыткѣ, были: неизвестность фарватера рѣки Чулыма и несоразмѣрная длина баржъ съ шириной рѣки, въ встрѣчаемыхъ часто крутыхъ поворотахъ.

Навигация 1865 года открылась прибытіемъ, 5-го іюня, въ 5 часовъ утра, въ г. Ачинскъ, изъ села Спирина, Томской губерніи—парохода въ 60 силъ, подъ названіемъ «*Вѣрный*».

Пароходъ этотъ, принадлежащій тюменскому 1-й гильдин купеческому сыну Николаю Тюфину, привелъ двѣ баржи, нагруженныя солью; въ первой находилось 10 т. пудовъ казенной, а во второй 26 тыс. пудовъ принадлежащей владѣльцу парохода.

«Вѣрный» шелъ изъ села Спирина до устья Чулыма трое сутокъ, а отъ устья Чулыма до Ачинска семнадцать съ половиною сутокъ, безъ всякихъ приключеній. Рабочихъ, на пароходѣ и баржахъ, находилось 29 человекъ. Пробывъ въ Ачинскѣ пять сутокъ, «Вѣрный» отправился въ обратный путь.

Для склада товаровъ, привозимыхъ на пароходахъ, строится въ городѣ Ачинскѣ, насчетъ суммъ городского общества, складочный амбаръ.

Взключеніе настоящей замятки считаемъ нужнымъ сказать, что завѣтное желаніе сибирскаго населенія — соединеніе



р. Оби съ р. Енисеємъ, можетъ быть осуществимо съ неособенно большимъ трудомъ. Рѣка Чулымъ, впадающая (какъ сказано выше) въ рѣку Обь, извиваясь прихотливо по Енисейской губерніи, въ одной мѣстности Ачинскаго округа приближается къ протекающему по всей губерніи съ юга на сѣверъ Енисею, на разстояніе около 20-ти верстъ, слѣдовательно, прорытый на этомъ разстояніи каналъ соединитъ двѣ громаднѣйшія сибирскія рѣки.

---

## С В Ъ Д Ъ Н І Я

### О ВЪ ОБОРОТАХЪ ГОРОДСКИХЪ ОБЩЕСТВЕННЫХЪ БАНКОВЪ ЕНИСЕЙСКОЙ ГУБЕРНІИ.

#### I. Енисейскій Банкъ.

Енисейскій общественный Банкъ открытъ 7-го января 1863 года. Основной капиталъ его, отчисленный изъ городского запаснаго капитала, состоялъ изъ 70,000 руб.

Вкладовъ въ 1863 году было:

казенныхъ—2, на 1.826 руб. 44 <sup>1</sup> / <sub>2</sub>	
коп; частныхъ—9, на 17.492 р. . . . .	19.318 р. 44 <sup>1</sup> / <sub>2</sub> к.

Въ 1863 году выдано въ заемъ подъ залогъ недвижимаго имущества. . . . .	4.000 р.
---	----------

Учтено 96 векселей на . . . . .	139.990 р. 35 <sup>1</sup> / <sub>2</sub> к.
---------------------------------	--

Записано процентовъ на вклады —127 р. 40 к. Оставалось неуплаченныхъ, по нетребованію вкладчиковъ — 211 р. 18 <sup>3</sup> / <sub>4</sub> к. . . . .	239 р. 58 <sup>3</sup> / <sub>4</sub> к.
--	--

Получено процентовъ при учетъ векселей и выдачъ ссудъ. . . . .	7.416 р. 97 <sup>3</sup> / <sub>4</sub> к.
--	--

Общій оборотъ капиталовъ Банка состоялъ въ 1863 году изъ. . . . .	163.308 р. 80 к.
---	------------------

Прибыли отъ этого оборота получено въ 1863 году . . . . .	7.007 р. 71 <sup>1</sup> / <sub>2</sub> к.
---	--

Изъ нихъ отослано въ Городскую Думу 700 руб. 77 коп. для причисленія къ доходамъ города и 1.051 руб. 15<sup>1</sup>/<sub>2</sub> коп.

на предметы общественного призрѣнія, а остальные 5.255 руб. 79 коп. присоединены къ основному капиталу Банка.

Въ 1864 году было вкладовъ:

казенныхъ—12, на 11.560 р. 87<sup>1</sup>/<sub>2</sub> коп.; частныхъ—19, на 32.590 р. . . . . 44.150 р. 87<sup>1</sup>/<sub>2</sub> к.

Сдѣлано займовъ въ Банкѣ подѣ залогъ:

процентныхъ бумагъ—1 на . . . . . 9.500 р.

недвижимаго имущества—1 на . . . . . 400 р.

Учтено 135 векселей на. . . . . 140.638 р. 67<sup>3</sup>/<sub>4</sub> к.

Выплачено Банкомъ процентовъ—450 р. 34 к. Причитается къ ссудѣ по 1-е января 1865 года—568 р. 93 к. . . . . 1.019 р. 27 к.

Получено процентовъ при выдачѣ ссудъ и учетѣ векселей . . . . . 11.272 р. 40 к.

Общій оборотъ капитала въ 1864 году состоялъ изъ . . . . . 160.593 р. 27<sup>3</sup>/<sub>4</sub> к.

Получено прибыли . . . . . 10.842 р. 63<sup>3</sup>/<sub>4</sub> к.

Изъ оныхъ 1.084 р. 25 коп. подлежатъ къ причисленію въ доходъ города и 1.626 р. 37<sup>1</sup>/<sub>2</sub> коп. на предметы общественного призрѣнія; остальные же 8.132 р. 4<sup>1</sup>/<sub>4</sub> коп. должны быть присоединены къ основному капиталу Банка.

Такимъ образомъ, основной капиталъ Банка въ два года увеличился на 13.387 руб. 80<sup>1</sup>/<sub>4</sub> коп. и къ 1865 году состоитъ уже изъ 83.387 р. 80<sup>1</sup>/<sub>4</sub> коп.

## II. Канскій Банкъ.

Канскій общественный Банкъ открытъ 9-го іюля 1863 года; основной капиталъ, отчисленный изъ городского запаснаго капитала, состоялъ изъ 10.000 руб. сер.

Вклады по 1-е января 1865 года было:

3<sup>0</sup>/<sub>0</sub> на . . . . . 5.495 р. 19<sup>3</sup>/<sub>4</sub> к.

4<sup>0</sup>/<sub>0</sub> » . . . . . 800 р.

5<sup>0</sup>/<sub>0</sub> » . . . . . 18.970 р.

---

25.265 р. 19<sup>3</sup>/<sub>4</sub> к.

Выдано въ ссуду подь учеть век- селей . . . . .	37.715 р.
Заплачено процентовъ на вклады .	379 р. 15 к.
Расходовъ невозвратимыхъ . . . .	180 р. 28 <sup>1</sup> / <sub>2</sub> к.
Общій оборотъ капиталовъ . . . .	38.277 р. 4 <sup>1</sup> / <sub>4</sub> к.
Получено прибыли . . . . .	1.868 р. 27 <sup>3</sup> / <sub>4</sub> к.

## ИЗВЛЧЕНІЕ

изъ Высочайше утвержденного, въ 6-й день февраля 1862 года,  
положенія о городскихъ общественныхъ банкахъ.

### Операціи Банка.

Ст. 23. Городскимъ общественнымъ Банкамъ дозволяются:  
а) пріемъ вкладовъ; б) учетъ векселей; в) ссуды подъ разнаго  
рода залоги (поименованные ниже въ ст. 60).

#### І. О вкладахъ.

Ст. 25. Върешные Банку вклады обезпечиваются ручатель-  
ствомъ всего городского общества, которое отвѣтствуетъ и за  
цѣлость всѣхъ суммъ Банка.

Ст. 26. Вклады для обращенія изъ процентовъ принимаются,  
какъ отъ частныхъ лицъ всякаго сословія, такъ и отъ разнаго  
рода казенныхъ и общественныхъ учрежденій.

*Примѣчаніе.* Частныя лица могутъ также вносить въ Банкъ  
свои капиталы на храненіе, не требуя въ свою пользу процен-  
товъ. Такимъ вкладамъ открываются въ книгахъ Банка особые  
счета.

Ст. 27. Вклады принимаются или на неопредѣленное время,  
съ обязательствомъ возврата по востребованію (на основаніи ст.  
36), или на извѣстные сроки, отъ 3-хъ до 12-ти лѣтъ.

Ст. 28. Банкъ принимаетъ вклады только круглыми сумма-  
ми, и, притомъ, неменѣе пятидесяти рублей.

*Примѣчаніе.* Правило это не распространяется на суммы,  
вносимыя для храненія, съ обращеніемъ процентовъ въ пользу  
Банка.

Ст. 29. При приѣмѣ вкладовъ, Банкъ соображается со степенью надобности въ оныхъ для своихъ ссудныхъ операцій, а потому и самые размѣры принимаемыхъ вкладовъ можетъ, по соглашенію съ Городскою Думою, ограничивать размѣрами означенныхъ операцій, объявляя о томъ во всеобщее свѣдѣніе.

Ст. 30. По принятіи капитала, Банкъ выдаетъ вкладчику билетъ (по установленной формѣ), за подписаніемъ всѣхъ членовъ Правленія и скрѣпою бухгалтера. Билеты на вклады, не превышающіе трехъ-сотъ рублей, могутъ быть только именные, на суммы же свыше трехъ-сотъ рублей дозволяется выдавать билеты какъ именные, такъ и безыменные (смотря по желанію вкладчика). Именные билеты составляютъ исключительную принадлежность самого вкладчика и не могутъ быть передаваемы или переводимы на имя другаго лица по подписи отъ вкладчика, безъ трансферта въ книгахъ Банка.

*Примѣчаніе.* Казеннымъ и общественнымъ учрежденіямъ воспрещается вносить въ Банкъ деньги на имя неизвѣстнаго.

Ст. 31. Безыменные билеты Банка, на полученные имъ вклады, принимаются въ залогъ, наравнѣ съ наличными деньгами, во всѣхъ присутственныхъ мѣстахъ той только губерніи, гдѣ учрежденъ Банкъ, выдавшій сіи билеты.

Ст. 32. Размѣръ процентовъ по вкладамъ, какъ срочнымъ, такъ и безсрочнымъ, назначается правленіемъ Банка обще съ градскимъ головою и членами Думы (или замѣняющаго ее учрежденія). Объ установленныхъ условіяхъ приѣма вкладовъ объявляется во всеобщее свѣдѣніе.

Ст. 33. На вклады безсрочные проценты выдаются въ такомъ только случаѣ, если капиталъ пробылъ въ Банкѣ не менѣе шести мѣсяцевъ.

Ст. 34. Процентомъ на проценты по вкладамъ, какъ безсрочнымъ, такъ и срочнымъ, Банкъ ни въ какомъ случаѣ не платитъ.

Ст. 35. Банкъ возвращаетъ внесенные въ оный капиталы, сполна или частями, а также наросшіе на нихъ проценты, иначе какъ по предъявленію подлинныхъ, на тѣ капиталы, билетовъ. При чемъ выдача денегъ производится: по именнымъ билетамъ — вкладчику или тѣмъ лицамъ, на которыхъ капиталъ,

по желанію вкладчика, переведенъ въ книгахъ Банка, а по билетамъ безыменнымъ—всякому предъявляющему билетъ.

*Примѣчаніе.* Въ случаѣ утраты именнаго билета на вкладъ, владѣльцу сего послѣдняго выдается изъ Банка безотлагательно новый билетъ, и о томъ публикуется на счетъ объявившаго объ утратѣ въ «Вѣдомостяхъ» какъ обѣихъ столицъ, такъ и мѣстныхъ губернскихъ, съ объясненіемъ, что выданный прежде сего билетъ долженъ считаться недѣйствительнымъ. Въ случаѣ же потери билета безыменнаго соблюдаются общія правила, изложенныя въ ст. 270, 271 и 1.187 Уст. Кред., Т. XI Св. Зак. (изд. 1857 г.), съ тѣмъ лишь, что упоминаемая въ сихъ узаконеніяхъ публикація производится не только въ столичныхъ, но и въ мѣстныхъ «Губернскихъ Вѣдомостяхъ».

Ст. 36. Возвратъ вкладовъ безсрочныхъ производится безъ всякаго замедленія, съ тѣмъ однакоже, чтобы Банкъ былъ предвѣдомленъ: о капиталѣ не свыше тысячи рублей—по крайней мѣрѣ за недѣлю; о капиталѣ отъ одной до трехъ тысячъ рублей—за мѣсяць, отъ трехъ до пяти тысячъ—за два мѣсяца, а свыше пяти тысячъ рублей—за три мѣсяца до востребованія. Со дня истеченія сихъ сроковъ, ростъ процентовъ на требуемую сумму прекращается, хотя бы вкладчикъ за полученіемъ оной и не явился.

Ст. 37. Еслибъ вкладчикъ, внесшій въ Банкъ капиталъ на срокъ, пожелалъ и по окончаніи онаго оставить свой вкладъ въ Банкъ на новый срокъ, то обязанъ заявить о томъ Правленію заблаговременно. Если же онъ сего не сдѣлаетъ и, по истеченіи срока, на который капиталъ былъ внесенъ, не возьметъ онаго обратно, то вкладъ считается безсрочнымъ, и проценты на оный исчисляются въ томъ размѣрѣ, въ какомъ будутъ въ то время производиться проценты по безсрочнымъ вкладамъ.

Ст. 38. Въ случаѣ смерти вкладчика, который положилъ капиталъ на свое имя и не перевелъ онаго въ другія руки, определеннымъ въ ст. 30-й порядкомъ, капиталъ съ процентами выдается наслѣдникамъ вкладчика, коль скоро они, независимо отъ подлиннаго на оный билета, представляютъ въ Банкъ удостовѣреніе подлежащаго присутственнаго мѣста о томъ, что таковой

билеть дошелъ до нихъ законнымъ порядкомъ, по завѣщанію, или наслѣдству.

## II. Объ учетъ векселей.

Ст. 39. Къ учету въ Банкъ допускаются: векселя отъ лицъ, имѣющихъ, по существующимъ законамъ, право обязываться векселями, и другія срочныя, безспорныя и вѣрныя обязательства, напримѣръ, купоны по билетамъ 5<sup>0</sup>/<sub>0</sub> банковымъ и Коммиссіи погашенія долговъ, облигаціи, вышедшія по тиражу и т. д., отъ всѣхъ лицъ безъ изъятія.

Ст. 40. Банкъ принимаетъ къ учету векселя отъ извѣстныхъ ему по своей состоятельности лицъ: а) обезпеченные въ платежѣ не менѣ какъ двумя подписями; б) выданные на гербовой бумагѣ не ниже надлежащаго достоинства; в) до платежа по которымъ остается не болѣе 12-ти мѣсяцевъ и г) назначенные къ платежу или въ томъ городѣ, гдѣ находится Банкъ, или въ одномъ изъ тѣхъ, гдѣ онъ имѣетъ своихъ корреспондентовъ или агентовъ.

*Примѣчаніе.* Съ векселей этого послѣдняго разряда взыскивается, сверхъ учета, еще извѣстный процентъ въ Коммиссію.

Ст. 41. Краткосрочные векселя, при всѣхъ прочихъ одинаковыхъ условіяхъ, принимаются предпочтительно предъ векселями, по которымъ срокъ платежа приходится на болѣе отдаленное время; также векселя мѣстныхъ купцовъ и мѣщанъ принимаются, при всѣхъ одинаковыхъ условіяхъ, преимущественно предъ векселями иногородныхъ лицъ.

Ст. 44. Банкъ принимаетъ векселя къ учету или въ пріемъ отказываетъ, соображаясь со степенью довѣрія, какое заслуживаютъ участвующія въ векселѣ лица по ихъ благонадежности и торговымъ оборотамъ. Допущеніе векселя къ учету должно быть засвидѣтельствовано подписью директора и его товарищей.

Ст. 46. Учетный процентъ опредѣляется Правленіемъ Банка обще съ городскимъ головою и членами Думы (или замѣняющаго ее учрежденія) и объявляется во всеобщее свѣдѣніе.

Ст. 49. Если векседедатель окажется несостоятельнымъ до истеченія срока векселя, учтеннаго Банкомъ, то Банкъ извѣ-



щаетъ о томъ предъявителя, который, не далѣе двадцати дней, обязанъ или выкупить вексель несостоятельнаго векселедателя, или замѣнить его благонадежнымъ залогомъ.

Ст. 50. Платежъ по векселю, учтенному Банкомъ, можетъ быть принятъ какъ отъ векселедателя, предъявителя, поручителя, такъ и отъ всякаго посторонняго лица. По полученіи слѣдующей Банку суммы, вексель выдается тому, кто деньги заплатилъ, съ надписью отъ кого оныя получены, а заплатившій самъ уже взыскиваетъ свои деньги съ векселедателя (если уплата произведена не этимъ послѣднимъ).

Ст. 51. Если кто въ послѣдній граціонный день срока денегъ по векселю не заплатитъ, то вексель поступаетъ въ протестъ, и, не далѣе, какъ на другой день, Банкъ отъносится въ подлежащую Полицію о взысканіи по векселю денегъ съ векселедателя, предъявителя, или поручителя, смотря потому, кто налицо и въ состояніи заплатить; въ случаѣ же неплатежа, о немедленномъ опечатаніи и осеквестрованіи ихъ имущества.

*Примѣчаніе.* Лица, допустившія представленныя ими къ учету векселя до протеста на себя, могутъ быть, по усмотрѣнію Правленія, лишены права предъявлять векселя къ учету на будущее время.

Ст. 52. Для наблюденія при розысканіи, осеквестрованіи, описи и продажѣ принадлежащаго неисправному плательщику имущества, Правленіе отряжаетъ одного изъ своихъ членовъ, который требуетъ исполненія предписаннаго закономъ, и о всѣхъ замѣчаніяхъ и дѣйствіяхъ своихъ доноситъ Банку.

*Примѣчаніе.* Если имущество неисправнаго плательщика находится въ другомъ городѣ, или даже въ другой губерніи, то указанная выше обязанность члена Банка исполняетъ его агентъ, которому и дается о томъ знать отъ Правленія Банка.

Ст. 53. Опись осеквестрованнаго имущества доставляется въ Банкъ немедленно (иногда городскими полицейскими властями съ первою почтою), за подписаніемъ какъ составлявшихъ опись, такъ и присутствовавшего при семъ члена Банка (или агента), а затѣмъ мѣстная Полиція и Банкъ (или агентъ онаго) имѣютъ бдительный надзоръ за цѣлостью описаннаго имущества.

Ст. 54. По осеквестрованіи и описи имущества дается еще на уплату двѣ недѣли. Но если владѣлец и по истеченіи сего срока денегъ не заплатитъ, то изъ означеннаго имущества часть, соразмѣрная долгу, немедленно продается съ публичнаго торга, установленнымъ порядкомъ, и деньги, сколько ко взысканію по векселю слѣдуетъ, отсылаются въ Банкъ.

Ст. 55. Дома, лавки, фабрики и вообще недвижимыя имущества, осеквестрованные за неплатежъ долга Банку по вексялямъ, продаются съ публичнаго торга въ самомъ Банкѣ, при членѣ Городской Думы, съ соблюденіемъ всѣхъ установленныхъ для таковыхъ продажъ правилъ. Въ случаѣ безуспѣшности торговъ въ Банкѣ, онъ представляетъ Губернскому Правленію о продажѣ въ ономъ имущества на общемъ основаніи.

*Примѣчаніе.* Если осеквестрованное имущество находится въ другомъ городѣ, или даже въ другой губерніи, то продажа онаго производится въ присутствіи агента Банка, въ мѣстныхъ учрежденіяхъ, назначенныхъ для продажи имущества съ публичнаго торга.

Ст. 56. За всякій просроченный вексель взыскиваются въ пользу Банка проценты и вознагражденія за убытки, на основаніи статей 663 — 665 Уст. и учрежд. торг., Т. XII Св. Зак. (изд. 1857 г.).

Ст. 57. Въ случаѣ смерти векселедателя, предъявителя или поручителя, долгъ Банка обращается на наслѣдниковъ ихъ.

Ст. 59. Банкъ долженъ имѣть на своемъ замѣчаніи неисправныхъ на срокъ по вексялямъ плательщиковъ, съ тѣмъ, чтобы ихъ къ полученію денегъ изъ Банка не допускать. Для сего мѣстные городскіе нотаріусы и маклеры обязаны доставлять въ Правленіе Банка свѣдѣнія о протестованныхъ вексяляхъ ежедневно, а въ случаѣ многихъ протестовъ и чаще.

### III. О ссудахъ подъ залогъ.

Ст. 60. Городскіе общественные Банки могутъ производить ссуды подъ залогъ: а) процентныхъ бумагъ; б) товаровъ; в) драгоценныхъ и другихъ неподверженныхъ порчѣ вещей, и г) недвижимыхъ имуществъ.

Ст. 64. Въ ссуду одному лицу выдается не болѣе суммы, равняющейся одной десятой части собственнаго капитала Банка.

Ст. 65. Заложенныя въ Банкѣ имущества не подвергаются секвестру по частнымъ и казеннымъ взысканіямъ; но въ случаѣ требованія судебного мѣса, продажа сихъ имуществъ, для удовлетворенія другихъ исковъ, допускается съ тѣмъ, чтобы Банкъ получилъ слѣдующую ему по закону сумму съ процентами сполна.

*а) Ссуды подѣ залогъ процентныхъ бумагъ.*

Ст. 67. Банкъ выдаетъ ссуды подѣ залогъ билетовъ Государственнаго Казначейства и Государственной Коммисіи погашенія долговъ, государственныхъ 5% банковыхъ билетовъ, 4% билетовъ Государственнаго Банка, безъменныхъ билетовъ другихъ Городскихъ общественныхъ Банковъ, по которымъ до срока возврата капитала осталось не болѣе 9-ти мѣсяцевъ, и оплаченныхъ акцій или облигацій, выпускаемыхъ частными компаниями и пользующихся гарантіею правительства, или принимаемыхъ въ залогъ по казеннымъ подрядамъ и поставкамъ.

Ст. 68. Представляемыя въ залогъ именныя бумаги должны быть переведены на имя Банка, или снабжены передаточнымъ объявленіемъ, либо банковую надписью, по правиламъ, какія соблюдаются при продажѣ таковыхъ бумагъ однимъ лицомъ другому. Если подпись залогодателя неизвѣстна Банку, то она должна быть засвидѣтельствована двумя, извѣстными Банку, частными лицами.

Ст. 69. При выдачѣ ссуды подѣ залогъ процентныхъ бумагъ, Банкъ беретъ отъ заемщика особое обязательство—выкупить залогъ къ назначенному сроку, и, въ случаѣ неисполненія сего, отвѣтствовать предъ Банкомъ не только заложенымъ, но и другимъ своимъ имуществомъ.

Ст. 70. Ссуды подѣ процентныя бумаги ни въ какомъ случаѣ не должны превышать нижеслѣдующихъ размѣровъ относительно цѣны ихъ по послѣднему курсу Петербургской биржи: по билетамъ Государственнаго Казначейства—95%, по билетамъ Государственной Коммисіи погашенія долговъ, государственнымъ

5% и 4% банковымъ билетамъ—90%, по билетамъ Городскихъ общественныхъ Банковъ—75%, по акціямъ и облигаціямъ гарантированныхъ компаній 60%, а по всѣмъ остальнымъ акціямъ—50%.

Ст. 71. Ссуды подъ залогъ процентныхъ бумагъ выдаются на сроки отъ одного до шести мѣсяцевъ.

Ст. 72. По уплатѣ занятыхъ подъ процентныя бумаги денегъ, Банкъ возвращаетъ оныя заемщику, вмѣстѣ съ даннымъ имъ обязательствомъ, а выданную копію съ сего послѣдняго отбираетъ отъ него обратно.

Ст. 73. Если заемщикъ не уплатитъ долга въ срокъ, то по истеченіи десяти дней льготы, заложенные процентныя бумаги, кромѣ билетовъ другихъ Городскихъ Банковъ, подвергаются продажѣ на мѣстѣ, или чрезъ посредство Государственнаго Банка, смотря потому, что будетъ выгоднѣе для Банка и самого заемщика, а билеты другихъ Городскихъ Банковъ отсылаются въ тѣ послѣдніе, съ требованіемъ уплаты по онымъ капитала и процентовъ.

*б) Ссуды подъ залогъ товаровъ.*

Ст. 76. Въ залогъ Городскихъ общественныхъ Банковъ принимаются товары російскаго произведенія, предназначенные къ сбыту оптомъ какъ за границу, такъ и внутри Имперіи, но несоставляющіе предмета мѣстной торговли. Какіе именно изъ товаровъ сего рода могутъ быть принимаемы въ залогъ каждымъ Банкомъ, опредѣляется особымъ росписаніемъ, которое составляется Правленіемъ Банка, утверждается городскимъ обществомъ и объявляется во всеобщее свѣдѣніе въ мѣстныхъ «Губернскихъ Вѣдомостяхъ».

Ст. 77. Представляемые въ залогъ товары должны быть сложены въ томъ самомъ городѣ, гдѣ находится Банкъ, въ принадлежащихъ залогодателю, или нанятыхъ имъ кладовыхъ, магазинахъ, либо другихъ безопасныхъ помѣщеніяхъ, и за его же карауломъ.

Ст. 78. Закладываемые товары, кромѣ металловъ, должны быть застрахованы отъ огня въ полной ихъ стоимости.

Ст. 82. При выдачѣ ссуды, Банкъ беретъ отъ заемщика особое обязательство — выкупить залогъ къ назначенному сроку, и въ случаѣ неисполненія сего, отвѣтствовать предъ Банкомъ не только заложеннымъ, но и другимъ своимъ имуществомъ. Въ то же время выдается изъ Банка заемщику копія съ сего обязательства.

Ст. 88. По уплатѣ заемщикомъ всей занятой суммы, заложенный товаръ возвращается въ распоряженіе хозяина, вмѣстѣ съ даннымъ имъ обязательствомъ, а копія съ сего обязательства отбирается отъ заемщика обратно.

Ст. 89. Если заемщикъ не заплатитъ въ срокъ занятой въ Банкѣ, подъ залогъ товара, суммы, то ему дается десять дней льготы со взысканіемъ слѣдующихъ за оныя процентовъ по расчету. Если же и по минованіи льготныхъ дней занятыя деньги внесены не будутъ, то Банкъ дѣлаетъ распоряженіе о продажѣ заложеннаго товара съ публичнаго торга, который совершается безотлагательно въ Правленіи Банка, при членѣ Городской Думы, и ни въ какомъ случаѣ не далѣе, какъ чрезъ два мѣсяца со дня просрочки.

*в) Ссуды подъ залогъ драгоценныхъ и другихъ неподверженныхъ порцѣ вещей.*

Ст. 93. Въ залогъ могутъ быть принимаемы: драгоценныя камни, жемчугъ, золотыя, платиновыя, серебряныя и другія неподверженныя порцѣ вещи.

*Примѣчаніе.* Оклады со святыхъ иконъ и вообще вещи со священными изображеніями въ залогъ не принимаются.

Ст. 96. Оцѣнка вещей производится присяжными въ городѣ оцѣнщиками и ювелирами или золотыхъ и серебряныхъ дѣлъ мастерами, подъ наблюденіемъ одного изъ членовъ Правленія, и подъ общою всѣхъ ихъ отвѣтственностію. Лица сіи о послѣдствіяхъ оцѣнки составляютъ подробный актъ, который и представляютъ Банку за общимъ подписаніемъ.

Ст. 98. Въ ссуду подъ залогъ вещей выдается не болѣе половины оцѣночной суммы.

Ст. 99. Ссуды подъ залогъ вещей назначаются срокомъ отъ шести до двѣнадцати мѣсяцевъ.

Ст. 100. При приѣмѣ въ залогъ вещей выдается заемщику изъ Банка, вмѣстѣ съ деньгами, билетъ.

Ст. 101. Не запрещается заемщику заложенные вещи продать, съ тѣмъ только, чтобы прежде отдачи ихъ покупщику внесена была въ Банкъ вся занятая сумма.

Ст. 102. По уплатѣ занятыхъ подъ вещи денегъ, Банкъ возвращаетъ оныя заемщику, а выданный ему, при залогѣ, билетъ отбираетъ обратно и уничтожаетъ, по отмѣткѣ въ книгѣ.

Ст. 103. Если заемщикъ не заплатитъ долга въ срокъ, то ему дается десять дней льготы и дозволяется въ это время перезаложить вещь на новый срокъ, со взносомъ слѣдующихъ впередъ и за просроченное время процентовъ.

### *2) Ссуды подъ залогъ недвижимыхъ имуществъ.*

Ст. 106. Ссуды могутъ быть производимы подъ залогъ: каменныхъ и деревянныхъ домовъ, торговыхъ лавокъ, фабрикъ, заводовъ и другихъ зданій въ томъ городѣ, гдѣ Банкъ учрежденъ, а равно находящихся въ томъ же городѣ и уѣздахъ его губерніи участковъ земли.

Ст. 107. Желаящій заложить недвижимое имѣніе долженъ представить въ Банкъ при прошеніи: 1) купчую крѣпость или вообще документъ на право владѣнія; 2) свидѣтельство мѣстной Гражданской Палаты, или мѣстнаго Городоваго Магистрата, въ которомъ должно заключаться удостовѣреніе о принадлежности заемщику имѣнія, о благонадежности залога и о свободности онаго отъ казенныхъ и частныхъ взысканій, а если закладывается участокъ земли въ уѣздѣ, то и описаніе съ оцѣнкою онаго, на основаніи ст. 108-й настоящаго Положенія—и 3) страховой полисъ, если ссуда испрашивается подъ залогъ строения.

*Примѣчаніе.* Въ отношеніи застрахованія зданій закладываемыхъ въ Банкъ принимаются правила, постановленные въ приложеніи къ 4 пункту ст. 125 Уст. общ. призр., т. XIII Св. Зак. (изд. 1857 г.).

Ст. 108. По полученіи просьбы о ссудѣ подѣ залогѣ зданія или участка земли, находящагося въ чертѣ города, Банкѣ относится въ Городскую Думу объ оцѣнкѣ онаго, которая производится немедленно, посредствомъ присяжныхъ оцѣнщиковъ, въ присутствіи одного изъ товарищей директора и утверждается Городскою Думою. О количествѣ оцѣночной суммы Дума даетъ знать Банку письменно.

Ст. 109. При оцѣнкѣ закладываемыхъ зданій принимаются въ расчетъ: степень прочности ихъ, приносимый ими доходъ и выгоды мѣстоположенія. Цѣнность земель опредѣляется по качеству ихъ и количеству получаемыхъ отъ нихъ доходовъ и по выгодамъ мѣстоположенія.

Ст. 110. Въ ссуду выдается не болѣе половины оцѣночной суммы.

Ст. 111. Ссуды назначаются срокомъ подѣ залогѣ зданій на одинъ, на два и на три года, съ допущеніемъ для каменныхъ строеній отсрочки до восьми лѣтъ, а подѣ залогѣ земель—на одинъ, на два, на три, на восемь и двѣнадцать лѣтъ.

Ст. 112. При выдачѣ ссуды подѣ росписку заемщика въ книгѣ, Банкѣ въ то же время дѣлаетъ распоряженіе о наложеніи на принятое въ залогѣ имѣніе запрещенія, и относится въ подлежащую Полицію (городскую или земскую) о наблюденіи за цѣлостію залога, за чѣмъ, впрочемъ, онъ обязанъ, по возможности, слѣдить и самъ.

*Примѣчаніе.* Слѣдующія за наложеніе и снятіе запрещенія деньги должны быть представлены заемщикомъ, или удержаны изъ причитающейся ему ссуды.

Ст. 113. Если владѣлецъ заложеннаго зданія пожелаетъ оное передѣлать, подвергнуть капитальному исправленію или распространить надстройкою этажа и т. п., то долженъ подать о томъ прошеніе въ Банкѣ, который разрѣшаетъ предположенныя работы въ такомъ лишь случаѣ, если удостовѣрится, что онъ не могутъ уменьшить цѣнности заложеннаго имущества.

Ст. 114. Желающій продать или уступить, съ переводомъ долга, заложенное въ Банкѣ имѣніе обязанъ испросить на то дозволеніе Банка, который о совершеніи купчей крѣпости или

другаго установленнаго акта относится въ подлежащее судебное мѣсто.

Ст. 115. По совершенной уплатѣ занятыхъ денегъ, Банкъ возвращаетъ заемщику представленные имъ: крѣпостной актъ, страховой полисъ и свидѣтельство Гражданской Палаты (или Городоваго Магистрата), съ надписью на этомъ послѣднемъ объ уплатѣ ссуды, а затѣмъ дѣлаетъ распоряженіе о снятіи съ залога запрещенія и относится въ мѣстную Полицію о прекращеніи надзора за цѣлостію онаго.

Ст. 116. Тому, кто не уплатитъ въ срокъ банковаго долга, дается десять дней льготы, если ссуда выдана подъ залогъ имущества, находящагося въ одномъ съ Банкомъ городѣ, или въ его уѣздѣ, и двадцать дней, если заемъ произведенъ подъ залогъ въ другихъ уѣздахъ губерніи; но когда въ теченіе этихъ льготныхъ сроковъ занятыя деньги внесены не будутъ, то Банкъ относится въ мѣстную Полицію (городскую или земскую) объ описи заложеннаго имѣнія и о доставленіи доходовъ съ онаго въ Банкъ. Опись составляется не далѣе десяти дней съ полученія о томъ Полиціею требованія Банка. При описи имѣнія, находящагося въ самомъ городѣ, присутствуетъ одинъ изъ товарищей директора. Если же описывается земля, находящаяся въ уѣздѣ, то командированіе, для присутствованія при описи, одного изъ товарищей директора или агента Банка предоставляется усмотрѣнію Правленія.

Ст. 117. По полученіи отъ Полиціи описи, Банкъ дѣлаетъ распоряженіе о продажѣ заложеннаго имѣнія, которая производится на томъ же основаніи, какъ изъяснено въ ст. 55-й сего Положенія.

Ст. 118. Изъ вырученныхъ, продажею имѣнія, денегъ удерживается должная Банку сумма съ процентами на оную за все просроченное время, издержки по продажѣ и особый въ пользу Банка штрафъ на основаніи ст. 104-й настоящаго Положенія (\*).

Ст. 119. Въ случаѣ, если отъ неправильности оцѣнки, про-

---

(\*) Т. е. по одному проценту со всей занятой суммы за каждый, по истеченіи срока займа, мѣсяць, не исключая и льготныхъ дней.



дажею просроченнаго имѣнія вся слѣдующая Банку сумма не будетъ выручена, то недостатокъ взыскивается, установленнымъ судебнымъ порядкомъ, съ оцѣнщиковъ, а при несостоятельности ихъ—съ членовъ Думы, утвердившихъ оцѣнку (если было заложено имущество, находящееся въ городѣ), или съ лицъ, засвидѣтельствовавшихъ благонадежность оцѣнщиковъ (если была заложена земля въ уѣздѣ).

**Выдержка изъ правилъ и тарифъ телеграфной станціи въ  
г. Красноярскѣ.**

Дѣйствіе телеграфной станціи въ губ. г. Красноярскѣ открыто 18-го ноября 1863 года.

Приемъ и передача депешъ, или телеграммъ производится во всѣхъ городахъ Россійской Имперіи и за границу, гдѣ только устроены Телеграфныя Бюро.

Телеграммы, для отправленія, принимаются на станціи во всѣ часы дня и ночи—на русскомъ, французскомъ и нѣмецкомъ языкахъ, по Высочайше утвержденному тарифу (приложенному ниже).

Часы на всѣхъ станціяхъ въ Имперіи опредѣлены по с.-петербургскимъ часамъ.

За депеши, которыя подаются отъ 9 часовъ вечера до 8 часовъ утра, плата по тарифу взимается двойная.

Полученныя по телеграфу телеграммы разносятся по адресу бесплатно.

Содержаніе телеграммъ, какъ и все, что только касается оныхъ, въ какомъ бы то ни было отношеніи, составляетъ совершенную тайну, которую, подъ опасеніемъ строгаго наказанія, запрещено нарушать.

Телеграфное вѣдомство не ручается за точность и исправность передачи депеши до мѣста назначенія, и не отвѣчаетъ за убытки, могущіе происходить отъ потери, невѣрной передачи или промедленія депешъ.

Депеши, адресованныя на Высочайшее имя и въ Правительствующій Сенатъ, отъ частныхъ лицъ не принимаются.

**ТАРИФЪ ВЪНУТРЕННЕЙ КОРРЕСПОНДЕНЦИИ ТЕЛЕГРАФНОЙ СТАНЦІИ  
ВЪ Г. КРАСНОЯРСКЪ.**

*За телеграммы въ 20 словъ.*

Телеграфныя станціи.	Губерніи.	Руб.	Коп.
Або .....	Финл., г. г. Або-Бьернеборгской	9	50
Аловоякола .....	Финл., Улеоборгской .....	9	50
Александрія (Петергофъ) .....	С.-Петербургской .....	9	—
Архангельскъ .....	Губ. гор. ....	8	50
Астрахань .....	Губ. гор. ....	8	50
Ачинскъ .....	Енисейской .....	1	—
Балта .....	Подольской .....	9	50
Вахмутъ .....	Екатеринославской .....	9	—
Бендеры .....	Бессарабской Обл. ....	9	50
Вердичевъ .....	Кіевской .....	9	50
Вердянскъ .....	Таврической .....	9	—
Вериславъ .....	Херсонской .....	9	50
Вирскъ .....	Оренбургской .....	6	50
Вирюсса .....	Иркутской .....	1	50
Вобруйскъ .....	Минской .....	9	50
Вогоявленская .....	Земли Войска Донскаго .....	9	—
Борго .....	Финлянд., Нюландской губ. ....	9	50
Вологое .....	Новгородской .....	8	50
Брагестагтъ .....	Финл. Улеоборгской .....	9	50
Врестъ-Литовскій .....	Гродненской .....	9	50
Врянскъ .....	Орловской .....	9	—
Бузулукъ .....	Самарской .....	7	—
Бьернеборгъ .....	Финл., Абоской .....	9	—
Бѣлгородъ .....	Курской .....	9	—
Бѣлозерскъ .....	Новгородской .....	8	50
Бѣлостокъ .....	Гродненской .....	9	50
Варшава .....	Губ. гор. ....	10	—
Вержболова .....	Августовской .....	9	50
Вилькомиръ .....	Ковенской .....	9	50
Вильно .....	Губ. гор. ....	9	50
Виндава .....	Курляндской .....	9	50
Витебскъ .....	Губ. гор. ....	9	—
Владиміръ .....	Губ. гор. ....	8	—
Вознесенская пристань .....	Олонецкой .....	8	50
Воляскъ (Вольскъ) .....	Саратовской .....	8	—
Вологда .....	Губ. гор. ....	8	—
Воронежъ .....	Губ. гор. ....	8	50
Выборгъ .....	Финл., Выборгск. ....	9	—
Верхнеудинскъ .....	Забайк. Обл. ....	3	50
Вытегра .....	Олонецкой .....	8	50
Вышній Волочекъ .....	Тверской .....	8	50
Вязьма .....	Смоленской .....	9	—
Вятка .....	Губ. гор. ....	7	—
Гамль-Карлебю .....	Финл., Вазаской .....	9	50
Галсаль .....	Эстляндской .....	9	50
Гатчина .....	С.-Петербургской .....	9	—

Телеграфныя станціи.	Губерніи.	Руб.	Коп.
Гельсингфорсъ.....	Финл., Нюландской.....	9	50
Гомель.....	Могилевской.....	9	—
Граница.....	Радомской.....	10	—
Гродно.....	Губ. гор.....	9	50
Дорогобужъ.....	Смоленской.....	9	—
Дениславская.....	Олонецкой.....	6	50
Дубровино.....	Томской.....	2	50
Дерптъ.....	Лифляндской.....	9	—
Дубовка.....	Саратовской.....	8	50
Динабургъ.....	Витебской.....	9	50
Екатеринбургъ.....	Пермской.....	4	50
Екатеринославъ.....	Губ. гор.....	9	—
Елабуга.....	Вятской.....	7	—
Еланская.....	Тобольской.....	3	50
Елецъ.....	Орловской.....	8	50
Елисаветградъ.....	Херсонской.....	9	50
Егарлыкъ.....	Варшавской.....	9	—
Енотаевскъ.....	Архангельской.....	8	50
Ефремовъ.....	Тульской.....	8	50
Житомиръ.....	Волынской.....	9	50
Замосць.....	Люблинской.....	10	—
Ивангородъ.....	Радомской.....	10	—
Ирбитъ.....	Пермской.....	4	50
Иркутскъ.....	Губ. гор.....	3	—
Ишимъ.....	Тобольской.....	4	—
Калишъ.....	Варшавской.....	10	—
Казань.....	Губ. гор.....	7	—
Калачь.....	Земли Войска Донскаго.....	8	50
Калуга.....	Губ. гор.....	8	50
Каменецъ-Подольскъ.....	Губ. гор.....	10	—
Камышинъ.....	Саратовской.....	8	—
Камышловъ.....	Пермской.....	4	50
Канскъ.....	Енисейской.....	1	—
Каргатскій форпостъ.....	Томской.....	3	—
Каргополь.....	Олонецкой.....	8	50
Керчь (Еникале).....	Таврической.....	9	50
Кіевъ.....	Губ. гор.....	9	50
Кинешма.....	Костромской.....	8	—
Константиновъ.....	Земли Войска Донскаго.....	9	—
Каинскъ.....	Томской.....	3	—
Кельце.....	Радомской.....	10	—
Кирсановъ.....	Тамбовской.....	8	—
Кишиневъ.....	Бессарабской Области.....	9	50
Кленовскал.....	Пермской.....	5	50
Ковель.....	Волынской.....	9	50
Ковно.....	Губ. гор.....	9	50
Козловъ.....	Тамбовской.....	8	50
Коломна.....	Московской.....	8	50
Колывань.....	Томской.....	2	50
Кострома.....	Губ. гор.....	8	—
Красное Село.....	С.-Петербургской.....	9	—
Кременчугъ.....	Полтавской.....	9	—
Кристинстадтъ.....	Финл., Вазаской.....	9	50

Телеграфныя станицы.	Губерніи.	Руб.	Коп.
Кронштадтъ . . . . .	С.-Петербургской . . . . .	9	—
Кунгуръ . . . . .	Пермской . . . . .	6	—
Курскъ . . . . .	Губ. гор. . . . .	9	—
Кутулинское . . . . .	Иркутской . . . . .	2	50
Карачевъ . . . . .	Орловской . . . . .	9	—
Лябава . . . . .	Курляндской . . . . .	9	50
Ливадія (Ялта) . . . . .	Таврической . . . . .	9	50
Липецкъ . . . . .	Тамбовской . . . . .	8	50
Лодейное поле . . . . .	Олонейской . . . . .	8	50
Лодзь . . . . .	Варшавской . . . . .	10	—
Ловиза . . . . .	Финл., Нюландск. . . . .	9	50
Ломжа . . . . .	Августовской . . . . .	10	—
Ленчица . . . . .	Варшавской . . . . .	10	—
Луга . . . . .	С.-Петербургской . . . . .	9	—
Луцкъ . . . . .	Волынской . . . . .	9	50
Лысково село . . . . .	Нижегородской . . . . .	7	50
Любичъ . . . . .	Плоцкой . . . . .	10	—
Люблинъ . . . . .	Люблинской . . . . .	10	—
Малмыжъ . . . . .	Вятской . . . . .	7	—
Мариамполь . . . . .	Августовской . . . . .	9	50
Мало-Вишера . . . . .	Новгородской . . . . .	9	—
Маринскъ . . . . .	Томской . . . . .	1	50
Мариуполь . . . . .	Екатеринославской . . . . .	9	—
Мензелникъ . . . . .	Оренбургской . . . . .	6	50
Минскъ . . . . .	Губ. гор. . . . .	9	50
Мпгава . . . . .	Курляндской . . . . .	9	50
Могилевъ на Днѣпрѣ . . . . .	Губ. гор. . . . .	9	—
Могилевъ-Подольскъ . . . . .	Подольской . . . . .	9	50
Можайскъ . . . . .	Московской . . . . .	8	50
Моршанскъ . . . . .	Тамбовской . . . . .	8	—
Мелитополь . . . . .	Таврической . . . . .	9	50
Москва . . . . .	Губ. гор. . . . .	8	50
Нарва . . . . .	С.-Петербургской . . . . .	9	—
Нижеудинскъ . . . . .	Иркутской . . . . .	2	—
Нижній-Новгородъ . . . . .	Губ. гор. . . . .	8	—
Николаевскъ . . . . .	Херсонской . . . . .	9	50
Ногавская . . . . .	{ Земли Войска Донскаго . . . . .	8	50
Нижнечирская . . . . .	Финл., Вазаской . . . . .	9	50
Николайстадтъ . . . . .	Екатеринославской . . . . .	9	50
Никополь . . . . .	С.-Петербургской . . . . .	9	—
Новая Ладога . . . . .	Губ. гор. . . . .	9	—
Новгородъ . . . . .	Варшавской . . . . .	10	—
Новогеоргиевскъ . . . . .	Тобольской . . . . .	4	—
Новозаимка . . . . .	Земли Войска Донскаго . . . . .	9	—
Новочеркасскъ . . . . .	Вятской . . . . .	7	—
Нолинскъ . . . . .	Херсонской . . . . .	9	50
Одесса . . . . .	Тобольской . . . . .	3	50
Омскъ . . . . .	Губ. гор. . . . .	8	50
Орелъ . . . . .	Губ. гор. . . . .	7	—
Оренбургъ . . . . .	Губ. гор. . . . .	7	—
Оханскъ . . . . .	Пермской . . . . .	6	—
Пенза . . . . .	Губ. гор. . . . .	8	—
Перекопъ . . . . .	Таврической . . . . .	9	50

Телеграфныя станціи.	Губерніи.	Руб.	Коп.
Переславль-Залѣскій.....	Владимірской.....	8	50
Пермь.....	Губ. гор.....	6	—
Петрозаводскъ.....	Олонецкой.....	8	50
Плоцкъ.....	Губ. гор.....	10	—
Полангенъ.....	Курляндской.....	9	50
Полоцкъ.....	Витебской.....	9	—
Перновъ.....	Финлядской.....	9	50
Посольскъ.....	.....	3	—
Полтава.....	Губ. гор.....	9	—
Псковъ.....	Губ. гор.....	9	—
Радзивилловъ.....	Волынской.....	10	—
Радомъ.....	Губ. гор.....	10	—
Ревель.....	Эстляндской.....	9	50
Рига.....	Лифляндской.....	9	50
Ровно.....	Волынской.....	9	50
Рославль.....	Смоленской.....	9	—
Ростовъ на Дону.....	Екатеринославской.....	9	—
Ростовъ (Ярославской губ.).....	Ярославской.....	8	—
Рыбинскъ.....	Ярославской.....	8	50
Рѣжца.....	Витебской.....	9	50
Рязань.....	Губ. гор.....	8	50
Самара.....	Губ. гор.....	7	50
Саратовъ.....	Губ. гор.....	8	—
Серпуховъ.....	Московской.....	8	50
Сійская.....	Архангельской.....	8	—
Симбирскъ.....	Губ. гор.....	7	50
Симферополь.....	Таврической.....	9	50
Синявка.....	Минской.....	9	50
Смоленскъ.....	Губ. гор.....	9	—
Свиная.....	Иркутской.....	3	—
Ставрополь.....	Губ. гор.....	9	—
Седльце.....	Люблинской.....	10	—
Севастополь.....	Таврической.....	9	50
С.-Петербургъ.....	Губ. гор.....	9	—
Старый Осколь.....	Курской.....	8	50
Стерлитамакъ.....	Оренбургской.....	6	50
Стрѣльна.....	С.-Петербургской.....	9	—
Сувалки.....	Августовской.....	9	50
Сызрань.....	Симбирской.....	7	50
Таганрогъ.....	Екатеринославской.....	9	—
Тамбовъ.....	Губ. гор.....	8	50
Тверь.....	Губ. гор.....	8	50
Троицкосавскъ.....	Забайкальской Области.....	3	50
Томскъ.....	Губ. гор.....	2	50
Тула.....	Губ. гор.....	8	50
Тулинское.....	Иркутской.....	2	50
Тульчинъ.....	Подольской.....	9	50
Тюкалинскъ.....	Тобольской.....	3	50
Тюмень.....	Тобольской.....	4	50
Улеоборгъ.....	Финл., Улеоборгской.....	9	50
Услонь (Верхній).....	Казанской.....	7	—
Уфа.....	Оренбургской.....	6	50
Филатѣва.....	Земли Войска Донскаго.....	8	50

Телеграфныя станціи.	Губерніи.	Руб.	Коп.
Федотовская.....	Олонецкой.....	8	50
Хвалыньскъ.....	Саратовской.....	7	50
Харьковъ.....	Губ. гор.....	9	—
Херсонъ.....	Губ. гор.....	9	50
Царицынъ.....	Саратовской.....	8	50
Царское село.....	С.-Петербургской.....	9	—
Цыплянское.....	Земли Войска Донскаго.....	8	50
Чебоксары.....	Казанской.....	7	50
Череповецъ.....	Новгородской.....	8	50
Черниговъ.....	Губ. гор.....	9	—
Черный Яръ.....	Астраханской.....	8	50
Чудово.....	Новгородской.....	9	—
Шлиссельбургъ.....	С.-Петербургской.....	9	—
Юрьевецъ-Повольской.....	Костромской.....	8	—
Ярославль.....	Губ. гор.....	8	—
Геодосія.....	Таврической.....	9	50

ПОГРАНИЧНЫЕ ПУНКТЫ,

ВЪ КОТОРЫХЪ РУССКІЯ ТЕЛЕГРАФНЫЯ ЛИНІИ СООБЩАЮТСЯ СЪ ЗАГРАНИЧНЫМИ:

Полангепъ . . . . .	} съ Пруссіею.
Эйдкуненъ . . . . .	
Торнъ . . . . .	
Мисловицъ . . . . .	
Щаково . . . . .	} съ Австріею.
Радзивилловъ . . . . .	
Торнео . . . . .	— съ Швеціею.

Плата за депеши, направляемая за границу, исчисляется по особому тарифу, который по своей обширности не можетъ быть приложенъ.

Вновь строящійся участокъ Амурскаго телеграфа открытъ для дѣйствія.

Отъ Нижне-Тамбовскаго до Орловскаго селенія—14 сентября 1864 года.

Отъ Нижне-Тамбовскаго до Софійска—25-го сентября и отъ Хабаровки до Орловскаго и далѣе до Николаевска и залива Де-Кастри—30-го нсября.

Плата (за депешу въ 20 словъ), на основаніи тарифа, взимается отъ Хабаровки до Николаевска 4 руб., а до Софійска, Маринска и Александровска въ заливъ Де-Кастри 3 руб.

---

За каждыя излишнія 10 словъ прибавляется половинная плата.



### КАЗЕННЫЕ ДОХОДЫ И РАСХОДЫ ПО ГУБЕРНИИ (\*).

Казенные доходы составляли:

1) Податей, оброчных и всѣхъ вообще окладныхъ сборовъ. . . . .	а)	397.326 р.	6 <sup>3</sup> / <sub>4</sub> к.
	б)	349.306 »	51 <sup>1</sup> / <sub>4</sub> »
2) Съ купеческихъ капиталовъ. . . . .	а)	96 »	
	б)	96 »	
3) Съ оброчныхъ статей и рыбныхъ овлей . . . . .	а)	7.339 р.	8 <sup>1</sup> / <sub>2</sub> к.
	б)	6.768 »	71 <sup>3</sup> / <sub>4</sub> »
4) Чистой прибыли отъ развозки и продажи соли. . . . .	а)	44.067 р.	21 к.
	б)	65.324 »	39 <sup>1</sup> / <sub>4</sub> к.
5) Отъ продажи гербовой бумаги. . . . .	а)	60.527 »	86 »
	б)	58.220 »	70 »
6) Пошлинъ съ паспортовъ. . . . .	а)	10.421 »	36 »
	б)	9.620 »	15 »
7) Пошлинъ съ выданныхъ крестья- намъ на право торговли свидѣтельствъ	а)	54.484 р.	90 к.
	б)	46.884 »	24 »
8) Истинныхъ за казенное вино . . . . .	а)	364.638 »	96 <sup>1</sup> / <sub>2</sub> »
	б)	23.303 »	82 <sup>3</sup> / <sub>4</sub> »

(\*). Цифры подъ лит. а) — означаютъ данныя за 1863, а подъ лит. б) — за 1864 годъ.

9) Съ свидѣтельствъ на ренсковые погребѣ . . . . . а)	28 р.		
б)	—		
10) Подорожнаго сбора и поверстныхъ . . . . . а)	10.761 р.	47	к.
б)	9.895	» 87	»
11) Почтоваго . . . . . а)	33.931	» 83	»
б)	50.914	» 22	»
12) Съ купчихъ крѣпостей, за повышеніе чиновъ, штрафныхъ по дѣламъ и тому подобныхъ. . . . . а)	248.623	р. 66 <sup>1</sup> / <sub>2</sub>	к.
б)	42.643	» 73 <sup>3</sup> / <sub>4</sub>	»
13) Акцизной суммы . . . . . а)	565.970	» 36 <sup>1</sup> / <sub>4</sub>	»
б)	1.116.946	» 96 <sup>1</sup> / <sub>4</sub>	»
14) За проданные желѣзные аршины . . . . . а)	27	р. 90	к.
б)	31	» 95	»
15) Ясачнаго сбора: а) деньгами . . . . . а)	17.529	» 28	»
б)	18.875	» 97 <sup>1</sup> / <sub>4</sub>	»
б) звѣриными шкурками. . . . . а)	2.543	» 9	»
б)	1.914	» 77 <sup>1</sup> / <sub>2</sub>	»
А всего. . . . . а)	1.818.316	р. 99 <sup>1</sup> / <sub>2</sub>	к.
б)	1.800.748	р. 2 <sup>3</sup> / <sub>4</sub>	к.

Казенные расходы по губерніи составляли:

1) На духовенство, монастыри и духовное училище . . . . . а)	50.390	р. 81 <sup>1</sup> / <sub>2</sub>	к.
б)	63.015	» 45 <sup>1</sup> / <sub>2</sub>	»
2) На содержаніе управленій:			
а) Гражданскаго . . . . . а)	1.965.850	р. 75 <sup>3</sup> / <sub>4</sub>	к.
б)	1.632.176	» 20 <sup>1</sup> / <sub>4</sub>	»
б) Горнаго . . . . . а)	324	»	
б)	3.818	» 82	к.
в) Почтоваго . . . . . а)	4.886	» 78 <sup>1</sup> / <sub>4</sub>	»
б)	17.534	» 48 <sup>3</sup> / <sub>4</sub>	»

г) Медицинскаго . . . . .	а)	14.243	»	94 <sup>1</sup> / <sub>2</sub>	»
	б)	14.814	»	81 <sup>1</sup> / <sub>4</sub>	»
3) На учебныя заведенія . . . . .	а)	7.627	»	39 <sup>3</sup> / <sub>4</sub>	»
	б)	9.730	»	35	»
4) На содержаніе войска и воин- скихъ училищъ . . . . .	а)	188.552	р.	18 <sup>1</sup> / <sub>4</sub>	к.
	б)	197.327	»	4 <sup>1</sup> / <sub>4</sub>	»
5) Экстраординарныхъ расхо- довъ . . . . .	а)	8.946	»	51	»
	б)	53.000	»		
6) На ссыльныхъ и на поселенія	а)	44.226	»	6	»
	б)	78.548	»	63 <sup>1</sup> / <sub>4</sub>	»
А всего . . . . .		а)	2.285.048	р.	45 к.
	б)	2.069.965	»	80 <sup>1</sup> / <sub>4</sub>	»

## ВЪ ДОМОСТЬ

о доходахъ и расходахъ городовъ Енисейской губернии.

за 1863 и 1864 годы (\*).

НАЗВАНІЕ ГО- РОДОВЪ.	Остатокъ отъ прошедшихъ годовъ.		Приходъ.		Расходъ.		Остатокъ и передержка противъ го- родоваго дохода.		Осталось всего.	
	РУБ.	КОП.	РУБ.	КОП.	РУБ.	КОП.	РУБ.	КОП.	РУБ.	КОП.
Въ Красноярскѣ	27.450	33¼	10.483	70¼	10.317	17¼	166	52¼	27.616	86
	27.616	86	8.131	86	11.660	37¼	3.528	51¼	24.088	34¼
» Енисейскѣ	111.514	81	17.872	30¼	18.763	86¼	891	56¼	110.623	24¼
	110.623	24¼	19.508	10¼	16.608	91¼	2.899	18¼	113.522	43¼
» Ачинскѣ	21.052	4	8.460	61¼	5.810	97¼	2.649	63¼	23.701	67¼
	23.701	67¼	7.104	31	6.251	66	852	65	24.554	32¼
» Канскѣ	11.889	87¼	6.606	58¼	3.628	36¼	2.978	22	14.878	9¼
	14.878	9¼	5.172	52¼	3.083	7¼	2.089	44¼	16.967	54
» Минусинскѣ	18.133	91¼	6.691	54	2.619	54	4.072	27¼	22.206	19¼
	22.206	19¼	5.629	3¼	3.355	46¼	2.273	56¼	24.479	76
Итого	190.050	97¼	50.115	2¼	41.139	92¼	8.975	10	199.026	7¼
	199.026	7¼	45.545	82¼	40.959	49	4.586	33¼	203.612	41

Примѣчаніе 1-е. Недоимки къ 186¼ г. осталось по городамъ: Краснояр-  
ску 4.291 руб. 13¼ коп., Енисейску 1.152 р. 22¼ к., Ачинску 4.665 р. 91¼ к.,  
Канску 6.553 руб. 48¼ коп., Минусинску 1.049 р. 55¼ к., Ачинску 4.659 р. 37 к.,  
Канску 443 р. 52 к. и Минусинску 2.889 р. 16¼ к.  
Канску 727 р. 16 к. и Минусинску 5.720 р. 73¼ к.

(\*) Цифры надъ линейками выражаютъ данныя за 1863, а подъ ними  
а 1864 годъ.

*Примѣчаніе 2-е.* Въ числѣ денежныхъ капиталовъ, принадлежащихъ городамъ, заключается неприкосновенныхъ капиталовъ по Красноярску  $\frac{22.030 \text{ р. } 62\frac{1}{2} \text{ к.}}{22.687 \text{ р. } 37\frac{1}{2} \text{ к.}}$  и пенсіоннаго — по Енисейску  $\frac{1.013 \text{ р. } 95\frac{3}{4} \text{ к.}}{1.108 \text{ р. } 83\frac{1}{4} \text{ к.}}$ , Ачинску  $\frac{510 \text{ р. } 12\frac{3}{4} \text{ к.}}{542 \text{ р. } 79\frac{3}{4} \text{ к.}}$ , Канску  $\frac{44 \text{ р. } 70 \text{ к.}}{44 \text{ р. } 70 \text{ к.}}$  и Минусинску  $\frac{100 \text{ р. } 31\frac{1}{4} \text{ к.}}{113 \text{ р. } 79 \text{ к.}}$ .

*Примѣчаніе 3-е.* Доходъ и расходъ городовъ въ общей сложности противъ 1862 года — первый увеличился на 2.455 р. 84 к., а послѣдній уменьшился на 6.958 р. 53 $\frac{1}{2}$  к.; противъ же 1863 года и доходъ и расходъ уменьшился: первый на 4.569 р. 20 к., а послѣдній на 180 р. 43 $\frac{3}{4}$  к.

Остаточный капиталъ составляетъ  $\frac{199.026 \text{ р. } 7\frac{1}{4} \text{ к.}}{203.612 \text{ р. } 41 \text{ к.}}$ .

Къ  $\frac{1864}{1865}$  году осталось въ недоимкѣ  $\frac{13.441 \text{ р. } 95\frac{1}{2} \text{ к.}}{18.710 \text{ р. } 32\frac{3}{4} \text{ к.}}$ , болѣе противъ остатка въ  $\frac{1863}{1864}$  году на  $\frac{1.307 \text{ р. } 46 \text{ к.}}{5.268 \text{ р. } 37\frac{1}{2} \text{ к.}}$ . Ко взысканію недоимки приняты должныя мѣры.

## ВѢДОМОСТЬ

### О КАПИТАЛАХЪ И ДЕНЕЖНЫХЪ ОБОРОТАХЪ ВПСЕЙСКАГО ПРИКАЗА ОБЩЕСТВЕННАГО ПРИЗРѢНІЯ (\*).

КАКИХЪ СУММЪ.	Н А С Е Р Е Б Р О.							
	СОСТОЯЛО.		ПРИВЫЛО.		УВЫЛО.		СОСТОИТЬ.	
	РУВЛИ.	К.	РУВЛИ.	К.	РУВЛИ.	К.	РУВЛИ.	К.
1. Принадлежащихъ собственнo Приказу.....	115.020	93¼	54.441	12	56.832	77	112.629	28¼
а) Наросло процентовъ 12.862 р. 88½ к.	112.629	28¼	47.311	72¼	43.714	65	116.226	36
приобрѣтено пользы отъ хозяйственныхъ заведеній 9.839 р. 29¼ к.								
отъ заведеній 36.109 р. 96½ к.								
отъ продажи картъ 32.068 р. ½ к.								
и пенныхъ и штрафовыхъ 176 р. 85 к.								
и прочихъ случайныхъ доходовъ 54 р. 59¼ к.								
и изъ казны въ вознагражденіе уменьшенныхъ процентовъ 1.340 р. 1 к.								
5.236 р. 82¼ к.								
3.601 р. 55¼ к.								
277 р. 14¼ к.								
б) Израсходовано на содержаніе Канцеляріи Приказа 2.824 р. 98 к.								
за заведеній 3.649 р. 99¼ к.								
на отчисленіе процентовъ на вклады 29.304 р. 59¼ к.								
и на другіе предметы 29.959 р. 14¼ к.								
4.572 р. 61 к.								
4.085 р. 73¼ к.								

(\*). Цифры надъ чертой выражаютъ данныя за 1863, а подъ чертой—за 1864 годъ.



КАКИХЪ СУММЪ.	Н А С Е Р Е Б Р О.							
	СОСТОЯЛО.		ПРИВЫЛО.		УВЫЛО		СОСТОИТЬ.	
	РУБЛИ.	К.	РУБЛИ.	К.	РУБЛИ.	К.	РУБЛИ.	К.
доходъ Приказа апелляціонныхъ 269 р. 17½ к. и выдано суммъ пересылочныхъ 464 р. 55 к. 497 р. 26¾ к. 7.924 р. 45¼ к.								
в) Изъ числа остающейся суммы въ Государственномъ Банкѣ находится въ обращеніи апелляціонныхъ 2.850 р. 2.850 р.								
4. Вкладовъ и другихъ суммъ .....	51.323	68¼	20.295	19½	50.734	20¾	20.884	67
	20.884	67	313	27	—	—	21.197	94
а) Въ числѣ 20.295 р. 19½ к. заключается: 14.424 р. 8¼ к. 313 р. 27 к. процентовъ и 5.871 р. 11¼ к. карточного сбора.								
б) Израсходовано: обращено вкладовъ 36.188 р. 81¾ к. процентовъ 8.159 р. 91¾ к., карточного сбора 5.871 р. 11 к. и перечислено въ другіе разряды капиталовъ и процентовъ 514 р. 36 к.								
в) Изъ числа остающейся суммы находится въ обращеніи въ Государственномъ Банкѣ 16.834 р. 67 к. и на 21.147 р. 94 к. и на 4.050 р. заемщикахъ 50 р.								
<b>ИТОГО...</b>	<b>330.673</b>	<b>68¼</b>	<b>81.688</b>	<b>81</b>	<b>108.520</b>	<b>69½</b>	<b>303.841</b>	<b>79¼</b>
	<b>303.841</b>	<b>79¾</b>	<b>62.516</b>	<b>45</b>	<b>52.313</b>	<b>35¼</b>	<b>314.044</b>	<b>89½</b>

Примѣчаніе. Изъ числа 30.841 р. 79¼ к. 160.649 р. 62½ к. обращаются въ Государственномъ Банкѣ на основаніи 108 ст. XIII т. Св. Зак. 314.044 р. 89½ к. 164.649 р. 62½ к.



(изд. 2857 года),  $\frac{130.000 \text{ р.}}{130.000 \text{ р.}}$  находятся въ долгу на Главномъ Обществѣ  
россійскихъ желѣзныхъ дорогъ, на основаніи циркулярнаго предписанія  
г. министра внутреннихъ дѣлъ отъ 4-го октября 1858 года за № 180,  $\frac{4.050 \text{ р.}}{50 \text{ р.}}$   
состоятъ въ долгу на частныхъ заемщикахъ, на основаніи 906 и 909 ст.  
XIII т. Св. Зак., изд. 1857 г. и  $\frac{9.142 \text{ р. } 17 \frac{1}{2} \text{ к.}}{19.345 \text{ р. } 27 \text{ к.}}$  остаются налицо.

---

## ВЪДОМОСТЬ

**О денежных сборахъ Енисейской губерніи на исправленіе  
разныхъ повинностей въ 1863 г.**

**Вѣдомость о денежных сборахъ Енисейской губер-**

	Н А З	
	Красноярскаго.	
<b>Государственныхъ:</b>		
На содержаніе почтъ и подводъ при этапахъ.....	80.387—	3 <sup>1</sup> / <sub>2</sub>
На содержаніе Земскихъ Поліцейскихъ Управленій...	5.798—	73
На содержаніе этапныхъ и полуетапныхъ помѣщеній.	2.557—	96 <sup>3</sup> / <sub>4</sub>
<b>Губернскихъ:</b>		
На дороги, мосты, перевозки и поверстныхъ чиновникамъ Строительной Комисіи .....	2.630—	91 <sup>1</sup> / <sub>4</sub>
На содержаніе подводъ при Земскихъ Судахъ, въ селеніяхъ для земскихъ сообщеній и на содержаніе воинскихъ помѣщеній въ городахъ .....	19.650—	9 <sup>1</sup> / <sub>2</sub>
На содержаніе въ Губернскихъ мѣстахъ столовъ по земскимъ повинностямъ .....	4.710—	37
На содержаніе тюремныхъ помѣщеній.....	5.846—	21
На жалованье оснопрививателямъ по крестьянскимъ и инородческимъ обществамъ .....	297—	14 <sup>3</sup> / <sub>4</sub>
<b>Частныхъ:</b>		
На содержаніе Волостныхъ Правленій, степныхъ Думъ и Инородческихъ Управъ и IV Отдѣленія Главнаго Управленія Восточной Сибири.....	5.893—	35 <sup>1</sup> / <sub>4</sub>
<b>Внутреннихъ.</b>		
На содержаніе по сельскимъ и инородческимъ обществамъ пожарной части и прочія внутреннія повинности.	7—	50
На содержаніе учебныхъ заведеній.....	3.750—	23 <sup>3</sup> / <sub>4</sub>
На сдачу рекрутъ по общимъ и частнымъ наборамъ..	5.768—	66
На содержаніе разныхъ казенныхъ общественныхъ зданій и экономическихъ магазиновъ.....	2.407—	92 <sup>1</sup> / <sub>2</sub>

*Примечаніе.* Всего вышло въ расходъ по Енисейской губерніи 563.400 всѣхъ трехъ гильдій и трехъ родовъ, на государственныя повинности, въ 8<sup>1</sup>/<sub>3</sub>% съ платимой въ казну платы, и на губернска въ г. г. Красноярскъ и Енисейскъ по 14<sup>3</sup>/<sub>8</sub>%, Ачинскъ, Канскъ и Минусинскъ 8<sup>1</sup>/<sub>3</sub>% и б) съ по 70<sup>1</sup>/<sub>2</sub> к. съ души, къ 2-му по 54<sup>1</sup>/<sub>4</sub> к., къ 3-му по 36<sup>1</sup>/<sub>4</sub> к. и къ 4-му по 18<sup>1</sup>/<sub>2</sub> к., на губернска повинности: отнесенныхъ къ 1-му разряду по 92 к. 21<sup>3</sup>/<sub>4</sub> коп. и на внутреннія повинности по сельскимъ и инородческимъ об-

**ніи на исправленіе разныхъ повинностей въ 1863 г.**

В А Н І Е О К Р У Г О В Ъ.				Во всей губерніи.
Енисейскаго.	Ачинскаго.	Канскаго.	Минусинскаго.	
24.849—95	25.572—65 <sup>1</sup> / <sub>4</sub>	228.128—25 <sup>5</sup> / <sub>4</sub>	4.986—66 <sup>1</sup> / <sub>4</sub>	363.924—55 <sup>5</sup> / <sub>4</sub>
6.195—92 <sup>1</sup> / <sub>4</sub>	5.212—30	5.210—54 <sup>5</sup> / <sub>4</sub>	5.208—	27.625—50
192—30	387—69	1.640—4 <sup>1</sup> / <sub>4</sub>	—	4.778—
761—83	328—64	3.627—	583—76 <sup>1</sup> / <sub>2</sub>	7.932—14 <sup>5</sup> / <sub>4</sub>
1.964—7 <sup>1</sup> / <sub>2</sub>	2.564—98 <sup>1</sup> / <sub>2</sub>	13.575—17	3.465—40 <sup>3</sup> / <sub>4</sub>	41.219—73 <sup>1</sup> / <sub>4</sub>
140—	140—	140—	139—98	5.270—35
17.381—68 <sup>1</sup> / <sub>4</sub>	2.204—15 <sup>3</sup> / <sub>4</sub>	4.272—76 <sup>3</sup> / <sub>4</sub>	8.140—84 <sup>5</sup> / <sub>4</sub>	37.845—66 <sup>1</sup> / <sub>2</sub>
289—70 <sup>1</sup> / <sub>2</sub>	521—15	514—1	285—73 <sup>1</sup> / <sub>2</sub>	1.907—74 <sup>3</sup> / <sub>4</sub>
3.473—12	5.466—45 <sup>1</sup> / <sub>4</sub>	2.719—56	1.626—69 <sup>1</sup> / <sub>2</sub>	19.179—18
12—85	1.961—25	—	1.546—1 <sup>1</sup> / <sub>2</sub>	3.527—61 <sup>1</sup> / <sub>2</sub>
7.525—57 <sup>1</sup> / <sub>4</sub>	2.245—85	1.948—21	3.237—97	18.707—84
469—2 <sup>3</sup> / <sub>4</sub>	5.483—54 <sup>3</sup> / <sub>4</sub>	5.107—24 <sup>1</sup> / <sub>4</sub>	8.138—51	24.966—98 <sup>3</sup> / <sub>4</sub>
1.835—14	158—65	1.377—14	736—42	6.515—27 <sup>1</sup> / <sub>2</sub>

руб. 59<sup>3</sup>/<sub>4</sub> коп. Въ томъ числѣ собрано: а) съ торговыхъ свидѣтельствъ г. Красноярскъ и Енисейскъ по 17<sup>1</sup>/<sub>4</sub>%, Ачинскъ, Канскъ и Минусинскъ и Енисейскъ по 14<sup>3</sup>/<sub>8</sub>%, Ачинскъ, Канскъ и Минусинскъ 8<sup>1</sup>/<sub>3</sub>% и б) съ по 70<sup>1</sup>/<sub>2</sub> к. съ души, къ 2-му по 54<sup>1</sup>/<sub>4</sub> к., къ 3-му по 36<sup>1</sup>/<sub>4</sub> к. и къ 4-му по 18<sup>1</sup>/<sub>2</sub> к., на частныя повинности по 92 к. 21<sup>3</sup>/<sub>4</sub> коп. на частныя повинности по 74 коп.

	число людей занятыхъ отъ правленіемъ повинности.	число подводъ.	Время занятій.
Сверхъ того обывателями Енисейской губерніи отправлены натурою, безъ платежа денегъ, слѣдующія повинности:			
1) Исправленіе дорогъ, мостовъ, гатей, бичевника, перилъ, столбовъ, приготовленіе для оныхъ лѣсу.....	18.053	12.078	отъ 15 до 30 дней.
2) Отправленіе обывательской междудворной гоньбы.....	32.021	85.059	1 годъ.
3) Содержаніе перевозовъ черезъ рѣчки по трактовымъ и проселочнымъ дорогамъ....	144	—	отъ 15 дней до 8 мѣс.
4) Караулъ при церквахъ и сельскихъ экономическихъ магазинахъ, употребленіе людей при Волостныхъ Правленіяхъ и проч. въ должностяхъ десятниковъ и разсыльщиковъ.....	2.093	—	1 годъ.
5) Приготовленіе лѣса для общественныхъ строеній и дровъ на отопленіе общественныхъ зданій, тюремъ и церквей.....	1.334	1.169	отъ 15 дней до 1 года.
6) Поправка общественныхъ зданій, магазиновъ, ледниковъ, карауловъ и проч....	3.238	4.112	отъ 7 до 30 дней.
7) Содержаніе въ извѣстныхъ мѣстахъ кордоновъ; поимки бѣглыхъ, препровожденіе ихъ и пересылка партій.....	3.368	2.840	1 годъ.
8) Прекращеніе лѣсныхъ пожаровъ.....	888	229	отъ 12 до 30 дней.
9) Работы при межеваніи.....	576	192	отъ 12 дней до 5 мѣс.
10) Препровожденіе воинскихъ партій..	2.273	4.189	отъ 3 дней до 1 года.
11) Провозъ каравана съ серебромъ и препровожденіе артиллерійскихъ орудій...	32	84	отъ 1 до 2 дней.
<b>ИТОГО.....</b>	<b>64.470</b>	<b>109.952</b>	—

## **В Ъ Д О М О С Т Ъ**

**о числѣ обучившихся и кончивших курсъ наукъ во всѣхъ  
учебныхъ заведеніяхъ Енисейской губерніи,  
въ 1863 и 1864 годахъ.**

Продолженіе вѣдомости, напечатанной въ Памятной книжкѣ Енисейской губерніи на 1863 годъ (стр. 312—329).

ЧИСЛО УЧАЩИХСЯ.	Въ 1863 году.	Въ 1864 году.
<b>I. ВѢДОМСТВА МИНИСТЕРСТВА НАРОДНАГО ПРОСВѢЩЕНІЯ.</b>		
<b>Въ уѣздныхъ училищахъ.</b>		
<b>1) Въ г. Красноярскѣ.</b>		
<i>Дети:</i>		
Чинovníковъ.....	25	20
Купцовъ.....	10	15
Мѣщанъ.....	50	45
Казаковъ.....	5	4
Почтальоновъ.....	3	2
Солдатъ.....	7	9
Крестьянъ.....	28	39
Поселенцевъ.....	12	9
<b>Итого въ Красноярскомъ уѣздн. училищъ.</b>	<b>140</b>	<b>143</b>
<b>Изъ этого числа окончили курсъ.</b>	<b>6</b>	<b>5</b>
<b>2) Въ г. Енисейскѣ.</b>		
Дворянъ и чиновниковъ.....	4	2
Канцелярскихъ служителей.....	1	3
Духовнаго званія.....	1	—
Купцовъ.....	18	20
Мѣщанъ.....	31	25
Колонистовъ.....	1	1
Крестьянъ.....	26	28
Казаковъ.....	3	4
Лекарскихъ учениковъ.....	1	1
Отставныхъ солдатъ.....	—	1
<b>Итого въ Енисейскомъ уѣздн. училищъ.</b>	<b>86</b>	<b>85</b>
<b>Изъ этого числа окончили курсъ.</b>	<b>9</b>	<b>14</b>

ЧИСЛО УЧАЩИХСЯ.	Въ 1863 году.	Въ 1864 году.
<b>3) Въ г. Ачинскѣ.</b>		
Дворянъ и чиновниковъ.....	6	7
Канцелярскихъ служителей.....	—	1
Купцовъ.....	4	2
Мѣщанъ.....	16	10
Крестьянъ.....	8	11
Почтальоновъ.....	1	1
Казаковъ.....	3	3
Поселенцевъ.....	4	2
<b>Итого въ Ачинскомъ уѣздн. училищѣ.</b>	<b>42</b>	<b>37</b>
Изъ этого числа кончили курсъ.	2	4
<b>Въ приходскихъ училищахъ.</b>		
<b>а) Въ городахъ.</b>		
<b>1) Красноярскѣ:</b>		
Чиновниковъ.....	10	6
Купцовъ.....	9	9
Мѣщанъ.....	64	24
Казаковъ.....	3	4
Почтальоновъ.....	4	2
Солдатъ.....	2	3
Крестьянъ.....	8	7
Поселенцевъ.....	5	7
<b>Итого въ Красноярскомъ приходск. классѣ.</b>	<b>105</b>	<b>62</b>
Изъ этого числа окончили курсъ.	24	16
<b>2) Красноярскомъ народномъ:</b>		
	Открыто 24-го сен- тября.	
Чиновниковъ.....	5 м.	2 м. 5 д.
Купцовъ.....	—	1 м. —

ЧИСЛО УЧАЩИХСЯ.	Въ 1863 году.	Въ 1864 году.
Мѣщанъ .....	24 м.	30 м. 20 д.
Крестьянъ .....	11	5 м. 2 д.
Колонистовъ .....	1	— 1 д.
Казаковъ .....	—	— 4 д.
Почтальоновъ .....	1	— —
Солдатъ .....	4	6 м. 4 д.
Поселенцевъ .....	2	9 м. 12 д.
<b>Итого въ Красноярскомъ народн. училищѣ.</b>	<b>48 м.</b>	<b>53 м. 48 д.</b>
<b>Изъ этого числа окончили курсъ.</b>	<b>—</b>	<b>12 м.</b>
<b>3) и 4) Енисейскѣ:</b>		
<i>Въ первомъ приходскомъ училищѣ.</i>		
Дворянъ и чиновниковъ .....	5	5
Купцовъ .....	5	7
Мѣщанъ .....	45	46
Крестьянъ .....	24	20
Лекарскихъ учениковъ .....	1	1
Казаковъ .....	1	3
Отставныхъ солдатъ .....	1	3
<b>Итого въ Енисейск. перв. приходск. училищѣ.</b>	<b>82</b>	<b>85</b>
<b>Изъ этого числа окончили курсъ.</b>	<b>19</b>	<b>25</b>
<i>Во второмъ приходскомъ училищѣ.</i>		
Канцелярскихъ служителей .....	1	1
Купцовъ .....	5	3
Мѣщанъ .....	16	29
Крестьянъ .....	11	8
Лекарскихъ учениковъ .....	1	1



ЧИСЛО УЧАЩИХСЯ.	Въ 1863 году.	Въ 1864 году.
Казаковъ.....	1	2
Отставныхъ солдатъ.....	1	1
Поселенцевъ.....	1	1
<b>Итого въ Енисейск. втор. приходск. училищъ.</b>	<b>37</b>	<b>46</b>
<b>Изъ этого числа окончили курсъ</b>	<b>9</b>	<b>13</b>
<b>5) Ачинскѣ:</b>		
Дворянъ и чиновниковъ.....	2	1
Мѣщанъ.....	14	17
Крестьянъ.....	3	6
Казаковъ.....	1	1
Поселенцевъ.....	2	2
<b>Итого въ Ачинскомъ приходск. училищъ.</b>	<b>22</b>	<b>27</b>
<b>Изъ этого числа окончили курсъ.</b>	<b>12</b>	<b>8</b>
<b>6) Канскѣ:</b>		
Чиновниковъ.....	12	10
Купцовъ.....	11	5
Мѣщанъ.....	29	22
Крестьянъ.....	19	14
Солдатъ.....	4	3
Поселенцевъ.....	10	6
<b>Итого въ Канскомъ приходск. училищъ.</b>	<b>85</b>	<b>60</b>
<b>Изъ этого числа окончили курсъ.</b>	<b>25</b>	<b>20</b>
<b>7) Минусинскѣ:</b>		
Дворянъ и чиновниковъ.....	3	3
Канцелярскихъ слугителей.....	3	3
Купцовъ.....	5	4

ЧИСЛО УЧАЩИХСЯ.	Въ 1863 году.	Въ 1864 году.
Мѣщанъ.....	35	39
Крестьянъ.....	5	6
Казаковъ.....	1	2
Иностранцевъ.....	1	1
Поселенцевъ.....	2	3
<b>Итого въ Минусинскомъ приходск. училищѣ.</b>	<b>55</b>	<b>61</b>
Изъ этого числа окончили курсъ.	4	7
<b>б) Въ округахъ.</b>		
<b>Красноярскомъ.</b>		
<b>1) Въ селѣ Частоостровскомъ:</b>		
Купцовъ.....	1	—
Мѣщанъ.....	3	3
Крестьянъ.....	18 м. 4 д.	16 м. 4 д.
Поселенцевъ.....	5 м.	9 м.
<b>Итого въ Частоостровскомъ приходск. училищѣ.</b>	<b>27 м. 4 д.</b>	<b>28 м. 4 д.</b>
Изъ этого числа окончили курсъ.	7 м.	8 м. 2 д.
<b>2) Въ селѣ Шилинскомъ:</b>		
Крестьянъ.....	—	Открыто 11-го октября. 8 м. 2 д.
<b>3) Въ селѣ Верхъ-Ботойскомъ:</b>		
Крестьянъ.....	—	Открыто 15-го ноября. 9 м.
<b>4) Въ селѣ Сухобузимскомъ:</b>		
Крестьянъ.....	—	Открыто 19-го декабря. 11 м.
<b>5) Въ селѣ Еловскомъ.</b>		
Крестьянъ.....	—	10 м.

ЧИСЛО УЧАЩИХСЯ.	Въ 1863 году.	Въ 1864 году.
<b>Канскомъ.</b>		
7) Въ селѣ Рыбинскомъ (Николаевское училище).		
Чпновниковъ.....	2	—
Мѣщанъ.....	4	2
Крестьянъ.....	32	37 м. 10 д.
Поселенцевъ.....	8	5 м.
Итого въ Рыбинскомъ приходск. училищѣ.	46 м.	44 м. 10 д.
Изъ этого числа окончили курсъ.		
7) Въ селѣ Устьянскомъ:	16 м.	10 м.
Крестьянъ.....	—	Открыто 30-го августа. 10 м.
8) Въ селѣ Уринскомъ:		Открыто 14-го сентября.
Крестьянъ.....	—	14 м. 8 д.
9) Въ селѣ Тинскомъ:	Открыто 1 декабря.	
Крестьянъ.....	6 м.	11 м.
10) Въ селѣ Тасѣевскомъ:		Открыто 21-го ноября.
Крестьянъ.....	—	6 м. 1 д.
Поселенцевъ.....	—	7 м. 2 д.
Итого въ Тасѣевскомъ приходск. училищѣ.	—	13 м. 3 д.
11) Въ селѣ Конторскомъ:		Открыто 2-го декабря.
Крестьянъ.....	—	17 м.
12) Въ селѣ Нижнеингашевскомъ:		Открыто 4-го декабря.
Крестьянъ.....	—	14 м.
13) Въ селѣ Планскомъ:		Открыто 1-го декабря.
Крестьянъ.....	—	20 м.

ЧИСЛО УЧАЩИХСЯ.	Въ 1863 году.	Въ 1864 году.
<b>14) Въ селѣ Анцырскомъ:</b>		Открыто 31-го декабря.
Крестьянъ .....	—	10 м.
<b>Енисейскомъ.</b>		
<b>15) Въ селѣ Казачинскомъ:</b>		
Крестьянъ .....	15	13
Поселенцевъ .....	4	3
Итого въ Казачинскомъ приходск. училищѣ.	19	16
<b>16) Въ селѣ Верхне-Пашинскомъ:</b>		
Крестьянъ .....	12	11
Поселенцевъ .....	2	2
Итого въ Верхне-Пашинскомъ сельск. училищѣ.	14	13
<b>17) Въ селѣ Бѣльскомъ:</b>		
Крестьянъ .....	8	8
<b>18) Въ селѣ Чалбышевскомъ:</b>		
Крестьянъ .....	6	5
<b>19) Въ селѣ Яланскомъ:</b>		
Крестьянъ .....	9	8
<b>20) Въ селѣ Анцыферовскомъ:</b>		Открыто 13-го сентября.
Крестьянъ .....	—	11
Поселенцевъ .....	—	2
Итого въ Анцыферовскомъ сельск. училищѣ.	—	13

ЧИСЛО УЧАЩИХСЯ.	Въ 1863 году.	Въ 1864 году.
<b>Ачинскомъ.</b>		
21) Въ селѣ Балахтинскомъ.		
Духовнаго званія .....	1	—
Мѣщанъ .....	6	3
Крестьянъ .....	14	15
Поселенцевъ .....	5	4
<hr/>		
Итого въ Балахтинскомъ приходск. училищѣ.	26	22
<hr/>		
Изъ этого числа окончили курсъ.	2	5
22) Въ селѣ Больше-Улуйскомъ:		
Крестьянъ .....	11	11
<hr/>		
Изъ этого числа окончили курсъ.	4	3
23) Въ селѣ Ужурскомъ:		
Духовнаго званія .....	2	3
Солдатъ .....	—	1
Крестьянъ .....	17	9
Поселенцевъ .....	6	8
Иностранцевъ .....	—	1
<hr/>		
Итого въ Ужурскомъ приходск. училищѣ.	25	22
<hr/>		
Изъ этого числа окончили курсъ.	6	4
24) Въ селѣ Назаровскомъ:		
Духовнаго званія .....	1	—
Банцелярскихъ служителей .....	—	3
Купцовъ .....	1	—

ЧИСЛО УЧАЩИХСЯ.	Въ 1863 году.	Въ 1864 году.
Мѣщанъ.....	4	1
Крестьянъ.....	19	10
Поселенцевъ.....	10	7
<b>Итого въ Назаровскомъ приходск. училищѣ.</b>	<b>35</b>	<b>21</b>
Изъ этого числа окончили курсъ.	7	3
<b>Минусинскомъ.</b>		
25) Въ селѣ Абаканскомъ:		
Чиновниковъ.....	2	2
Купцовъ.....	3	2
Мѣщанъ.....	2	2
Крестьянъ.....	14	14
Поселенцевъ.....	3	3
<b>Итого въ Абаканскомъ приходск. училищѣ.</b>	<b>24</b>	<b>23</b>
Изъ этого числа окончили курсъ.	3	4
26) Въ селѣ Новоселовскомъ:		
Духовнаго званія.....	4	5
Купцовъ.....	—	1
Мѣщанъ.....	4	
Крестьянъ.....	19	10
Поселенцевъ.....	5	5
Казаковъ.....	—	1
<b>Итого въ Новоселовскомъ приходск. училищѣ.</b>	<b>32</b>	<b>25</b>
Изъ этого числа окончили курсъ.	7	6
27) Въ селѣ Шушенскомъ:		
Духовнаго званія.....	2	3
Купцовъ.....	1	1

ЧИСЛО УЧАЩИХСЯ.	Въ 1863 году.	Въ 1864 году.
Мѣщанъ.....	3	3
Крестьянъ.....	16	17
Поселенцевъ.....	7	7
<b>Итого въ Шушенскомъ приходск. училищъ.</b>	<b>29</b>	<b>31</b>
Изъ этого числа окончили курсъ.	4	5
<b>28) Въ селѣ Тесинскомъ:</b>		
Купцовъ.....	2	2
Мѣщанъ.....	3	3
Крестьянъ.....	14	10
Поселенцевъ.....	4	4
<b>Итого въ Тесинскомъ приходск. училищъ.</b>	<b>23</b>	<b>19</b>
Изъ этого числа окончили курсъ.	4	5
<b>Въ женскомъ училищѣ (2-го разряда)</b>		
<b>въ г. Енисейскѣ:</b>		
Дворянъ.....	1	1
Духовнаго званія.....	7	5
Канцелярскихъ служителей.....	1	—
Почетныхъ гражданъ.....	—	2
Купцовъ.....	12	3
Мѣщанъ.....	8	5
Крестьянъ.....	6	6
Казаковъ.....	1	—
Поселенцевъ.....	—	1
<b>Итого въ женскомъ училищѣ.</b>	<b>36</b>	<b>23</b>
Изъ этого числа окончили курсъ.	4	5
<b>Всего въ 39-ти учебныхъ заведеніяхъ вѣдомства Министерства Народнаго Просвѣщенія.</b>	<b>1.042 м. 40</b>	<b>1.115 м. 98 д.</b>
Изъ этого числа окончили курсъ.	170 м. 4 д.	177 м. 7 д.

ЧИСЛО УЧАЩИХСЯ.	Въ 1863 году.	Въ 1864 году.
<b>II. ДУХОВНАГО ВѢДОМСТВА.</b>		
<b>Въ Духовномъ училищѣ</b>		
<b>въ г. Красноярскѣ:</b>		
Духовнаго званія .....	132	138
Изъ этого числа окончили курсъ.	19	—
<b>III. ВОЕННАГО ВѢДОМСТВА.</b>		
Въ школахъ Енисейскаго казачьего коннаго полка— казачьихъ дѣтей:		
Полковой—въ г. Красноярскѣ.....	19	13
<b>Станичныхъ:</b>		
<b>Красноярскаго округа.</b>		
Дрокинской.....	25	27
Мининской.....	32	31
Бугачевской.....	20	33
Дерев. Еловой.....	14	14
Торгошинской.....	29	37
Базайской.....	—	22
<b>Ачинскаго округа.</b>		
Бѣлоярской.....	45	24
<b>Минусинскаго округа.</b>		
Таштыпской.....	29	30
Арбатскомъ форпостѣ.....	—	18
Дерев. Монокской.....	—	15
Саянской.....	35	24
Каратузской.....	26	20



ЧИСЛО УЧАЩИХСЯ.	Въ 1863 году.	Въ 1864 году.
Бузуловскомъ форпостѣ .....	10	10
Суэтугской .....	15	9
Алтайскомъ форпостѣ .....	8	6
Дерев. Восточной .....	8	8
Итого въ 17-ти школахъ военного вѣдомства	315	341
А всего въ Енисейской губерніи въ 57 учеб- ныхъ заведеніяхъ .....	м. д. 1.489 40	м. д. 1.594 98
Изъ этого числа окончили курсъ.	м. д. 189 4	м. д. 177 7

## ВЪДОМОСТЬ

### О КОЛИЧЕСТВѢ СОЛИ, ВЫВАРЕННОЙ НА ТРОИЦКОМЪ СОЛЕВАРЕННОМЪ ЗАВОДѢ.

(Продолженіе вѣдомости, напечатанной въ памятной книжкѣ на 1863 годъ  
стр. 157—160).

ВЪ КАКИХЪ ГОДАХЪ.	КОЛИЧЕСТВО ВЫВА- РЕННОЙ СОЛИ.		КОЛИЧЕСТВО ВЫВАРЕННОЙ СОЛИ.	ЧИСЛО ЛЮДЕЙ УПОТРЕБЛЕН- НЫХЪ ВЪ РА- БОТУ.
	ПУДЫ.	ФУНТЫ.	СЕРЕБР. КОП.	
Въ 1862 г.	101.193	17	27 $\frac{1}{2}$	347
» 1863 »	95.347	2	27 $\frac{1}{8}$	286
» 1864 »	104.834	—	22 $\frac{3}{4}$	282

} На 3-хъ  
чренахъ.

## **С В Ъ Д Ъ Н І Я**

### **О КОЛИЧЕСТВѢ ДОБЫТАГО ЗОЛОТА И ПРОМЫТЫХЪ ПЕСКОВЪ ВЪ ЕНИСЕЙСКОЙ ГУБЕРНІИ ПО 1865 ГОДЪ.**

(Дополненіе къ вѣдомости, помѣщенной въ 1-й Памятной книжкѣ Енисейской  
губерніи на 1863 годъ. Стр. 307).

НА ЗОЛОТЫХЪ ПРОМЫСЛАХЪ

ГОДЫ.	ЧИСЛО РАБО- ТАВШИХЪ ПРИСЛОВЪ.	ЧИСЛО РАБО- ЧИХЪ.	Промыто песковъ.	
			КУБИЧЕСКИХЪ САЖЕНЪ.	ПУДОВЪ.
Съ 1839 по 1861 годъ вклю- чительно (въ «Книжкѣ» на 1863 годъ показано за каждый годъ особо).....	2.155	345.572	3.897.413	4.676.896.750
Въ 1862.....	89	18.640	313.880 <sup>1/4</sup>	376.756.326
» 1863.....	107	14.360	284.287 <sup>1/2</sup>	386.450.244
» 1864.....	101	15.934	288.148 <sup>3/8</sup>	465.950.811
Итого въ Енисейскомъ округѣ.....	2.452	394.506	4.783.728 <sup>3/8</sup>	5.906.054.131

НА ЗОЛОТЫХЪ ПРОМЫСЛАХЪ КАМСКАГО

Съ 1834 по 1860 г. вклю- чительно (смотри «Книжку» на 1863 г.).....	неизвѣстно		377.346 <sup>31/100</sup>	452.815.950
Въ 1861.....	12	1.045	18.295 <sup>1/3</sup>	21.954.349
» 1862.....	10	937	15.552 <sup>1/2</sup>	22.275.720
» 1863.....	20	1.427	25.929 <sup>1/2</sup>	31.116.875
» 1864.....	13	1.163	22.527 <sup>1/2</sup>	27.117.946
Итого на Бирюсинской си- стемѣ.....	55	4.572	459.651 <sup>7/11</sup>	555.480.840

НА ЗОЛОТЫХЪ ПРОМЫСЛАХЪ

Въ 1845.....	2	125	—	—
» 1846.....	3	350	—	—
» 1847.....	1	365	—	2.719.500
» 1848.....	4	751	—	—
» 1849.....	5	492	—	—
» 1850.....	6	603	—	—
» 1851.....	8	917	—	—
» 1852.....	9	1.097	—	—
» 1853.....	9	1.256	—	—
» 1854.....	6	1.383	—	—
» 1855.....	12	1.988	31.157 <sup>1/4</sup>	32.841.895
» 1856.....	12	2.035	37.708 <sup>1/4</sup>	39.709.315
» 1857.....	11	1.889	40.031 <sup>1/2</sup>	37.138.850
» 1858.....	8	1.203	26.522 <sup>1/2</sup>	28.773.450
» 1859.....	18	2.591	39.569 <sup>1/4</sup>	53.528.618
» 1860.....	11	761	13.777 <sup>1/4</sup>	24.831.660

ЕНИСЕЙСКАГО ОКРУГА.

Получено золота.				Содержан. въ 100 пуд.	
пудовъ.	фунтовъ.	золотн.	долей.	золотн.	долей.
16.681	4	53	45 <sup>3/4</sup>	2	19 <sup>1/8</sup>
558	32	87	65 <sup>1/2</sup>	—	53 <sup>3/4</sup>
558	7	25	60	—	57 <sup>1/4</sup>
499	12	14	30	—	47 <sup>1/8</sup>
18.297	16	85	8 <sup>7/10</sup>	—	—

и НИЖНЕУДИНСКАГО ОКРУГОВЪ.

1.430	35	84	7 <sup>3/4</sup>	1	78
29	7	68	40	—	49 <sup>1/4</sup>
29	27	84	7	—	49
35	27	12	88	—	42 <sup>1/4</sup>
33	4	19	15	—	45 <sup>1/4</sup>
1.558	22	76	61 <sup>3/4</sup>	—	—

АЧИНСКАГО ОКРУГА.

—	—	—	—	—	—
15	—	—	—	2	11 <sup>1/4</sup>
14	39	48	23	—	—
8	19	1	94	—	—
2	11	5	30	—	—
6	12	29	90	—	—
11	28	50	2	—	—
19	18	8	57	—	—
31	3	31	82	—	—
36	36	23	75	—	41 <sup>1/4</sup>
54	6	12	52	—	53 <sup>3/10</sup>
38	17	25	48	—	36 <sup>3/4</sup>
35	20	25	34	—	42 <sup>7/8</sup>
57	36	63	39	—	32 <sup>3/8</sup>
20	1	2	9	—	29 <sup>1/4</sup>

ГОДЫ.	ЧИСЛО РАВО- ТАВШИХЪ ПРИСЛОВЬ.	ЧИСЛО РАВО- ЧИХЪ.	Промыто песковъ.	
			КУБИЧЕСКИХЪ САЖЕНЪ.	ПУДОВЪ.
» 1861.....	13	882	18.227	29.002.396
» 1862.....	12	975	13.450 <sup>1</sup> / <sub>2</sub>	17.572.730
» 1863.....	12	789	16.665 <sup>1</sup> / <sub>2</sub>	20.341.650
» 1864.....	8	702	17.730 <sup>1</sup> / <sub>4</sub>	20.559.100
Итого на промыслахъ Ачин- скаго округа.....	170	21.154	254.839 <sup>1</sup> / <sub>4</sub>	307.019.164

НА ЗОЛОТЫХЪ ПРОМЫСЛАХЪ

Въ 1845.....	15	2.498	—	—
» 1846.....	15	2.710	—	—
» 1847.....	17	2.261	—	22.611.660
» 1848.....	24	2.432	—	—
» 1849.....	19	3.419	—	—
» 1850.....	22	3.527	—	—
» 1851.....	31	3.329	—	—
» 1852.....	30	3.872	—	—
» 1853.....	23	3.396	—	—
» 1854.....	26	2.366	—	—
» 1855.....	39	3.362	55 340 <sup>3</sup> / <sub>4</sub>	57.852.060
» 1856.....	39	3.259	52.538 <sup>9</sup> / <sub>27</sub>	54.813.680
» 1857.....	37	2.783	44.934 <sup>3</sup> / <sub>4</sub>	48.458.768 <sup>1</sup> / <sub>2</sub>
» 1858.....	44	2.485	45.502 <sup>2</sup> / <sub>4</sub>	56.457.575
» 1859.....	44	2.705	45.067 <sup>1</sup> / <sub>2</sub>	53.729.878
» 1860.....	58	2.310	45.208 <sup>1</sup> / <sub>4</sub>	54.397.400
» 1861.....	38	1.738	29.070 <sup>3</sup> / <sub>4</sub>	34.884.900
» 1862.....	57	2.103	41.628 <sup>1</sup> / <sub>7</sub>	50.065.600
» 1863.....	33	1.679	31.515 <sup>1</sup> / <sub>4</sub>	37.820.900
» 1864.....	44	1.900	35.112 <sup>1</sup> / <sub>4</sub>	42.089.632
Итого на промыслахъ Ми- нусинскаго округа.....	655	54.134	435.917 <sup>1</sup> / <sub>4</sub>	513.1901.53 <sup>1</sup> / <sub>2</sub>
А всего въ Енисейской гу- бернiи съ открытiя золото- промышленности, т. е. съ 1834 по 1865 годъ.....	3.332	474.366	5.934.136 <sup>13</sup> / <sub>31</sub>	7.291.744.288 <sup>1</sup> / <sub>2</sub>

Послѣ составленiя настоящей вѣдомости получено свѣдѣнiе  
Минусинскаго и Красноярскаго округовъ, изъ котораго видно,  
песковъ 403.831.101 пудъ, изъ оныхъ золота получено: 440

Получено золота.				Содержан. въ 100 пуд.	
ПУДОВЪ.	ФУНТОВЪ.	ЗОЛОТН.	ДОЛЕЙ.	ЗОЛОТН.	ДОЛЕЙ.
26	10	19	37	—	31
16	1	56	84	—	31 <sup>1</sup> / <sub>2</sub>
16	27	52	54	—	35 <sup>1</sup> / <sub>8</sub>
18	9	58	17	—	28 <sup>1</sup> / <sub>2</sub>
429	18	34	59	—	—

МИНУСИНСКАГО ОКРУГА.

—	—	—	—	—	—
42	37	65	21	—	70
52	38	40	6	—	—
64	6	84	40	—	—
48	30	91	91	—	—
57	1	12	34	—	—
68	27	91	53	—	—
53	20	48	2	—	—
47	9	85	79	—	—
63	20	22	63	—	40
54	39	81	10	—	37
48	26	64	72	—	38 <sup>1</sup> / <sub>8</sub>
54	18	10	53	—	38 <sup>1</sup> / <sub>2</sub>
57	10	29	86	—	42 <sup>3</sup> / <sub>8</sub>
48	36	18	68	—	33 <sup>1</sup> / <sub>8</sub>
53	18	74	50	—	55 <sup>5</sup> / <sub>4</sub>
52	23	68	46	—	36 <sup>1</sup> / <sub>4</sub>
54	34	44	53	—	58 <sup>1</sup> / <sub>4</sub>
42	38	82	11	—	37 <sup>1</sup> / <sub>2</sub>
967	—	56	70	—	—
21.252	18	61	7 <sup>5</sup> / <sub>8</sub>	—	—

горнаго ревизора частныхъ золотыхъ промысловъ Ачинскаго,  
что на промыслахъ: Ачинскаго округа по 1865 годъ промыто  
пуд. и 32 ф. 67 зол. 92 д.

Минусинскаго округа: изъ 746.591.881 пуд. получено золота 1.173 пуд. 14 фунт. 39 золотн. 76 долей. Слѣдовательно, общій итогъ по губерніи выразится тѣмъ, что изъ 7.391.957.953 пуд. промытыхъ песковъ получено золота—21.470 пуд. 6 фунт. 77 зол.  $46\frac{5}{8}$  долей.

Не имѣя никакой возможности подвергнуть приведенные выводы критической повѣркѣ, считаемъ обязанностію заявить, что цифры, показанныя г. горнымъ ревизоромъ, должны быть ближе къ истинѣ. Учетъ въ настоящее время ачинскихъ и минусинскихъ промысловъ—за старые годы—едвали возможенъ. Свѣдѣнія о количествѣ добытаго золота и промытыхъ песковъ въ прежніе годы не доставлялись конторами никому; при переходѣ промысловъ по нѣсколько разъ изъ однихъ въ другія руки, многія конторы упразднены, другія переведены, въ иныхъ же нѣтъ и слѣдовъ какой бы то ни было отчетности; самымъ же важнымъ препятствіемъ къ пополненію данныхъ о минусинскихъ и ачинскихъ промыслахъ должно считать то, что большая часть дѣлъ, относящихся къ золотопромышленности, потоплена въ рѣкѣ Амылѣ, бывшимъ до 1847 года отдѣльнымъ засѣдателемъ Шеміотомъ—во время слѣдованія его съ промысловъ.

## С В Ъ Д Ъ Н И Е

### О ВСКРЫТИИ И ЗАМЕРЗАНИИ РЪКИ ЕНИСЕЯ.

(Продолжение ведомости, напечатанной въ памятной книжкѣ на 1863 годъ.

(Стр. 154—156).

ВЪ КРАСНОЯРСКЪ.			ГОДЫ.	ВЪ ЕНИСЕЙСКЪ.		
ЗАМЕРЗАНИЕ.	ВСКРЫТИЕ.	ПРИМЪ- ЧАНІЕ.		ЗАМЕРЗАНИЕ.	ВСКРЫТИЕ.	ПРИМЪ- ЧАНІЕ.
Ноября 2	Апрѣля 20	—	1862	Ноября 7	Апрѣля 30	—
Октября 28	» 3	—	1863	» 13	» 17	—
	» 27	—	1864	» 7	—	—

## С В Ъ Д Ъ Н І Я

### О ПИТЕЙНО-АКЦИЗНОМЪ УПРАВЛЕНІИ ПО ЕНИСЕЙСКОЙ ГУБЕРНІИ СЪ 1862 ПО 1865 Г.

Окружныя Питейно-Акцизныя Управленія Енисейской губерніи подчинены Питейно-Акцизному Управленію Восточной Сибири (въ гор. Иркутскѣ) и составляютъ VI, VII и часть VIII акцизные округа.

VI-й питейно-акцизный округъ состоитъ изъ округовъ: Красноярскаго и Енисейскаго и Туруханскаго края; VII питейно-акцизный округъ—изъ Ачинскаго и Минусинскаго округовъ; Канскій же округъ причисленъ къ VIII-му округу Восточной Сибири.

Окружныя Управленія находятся:

VI-го округа въ губ. гор. Красноярскѣ, VII-го округа — въ гор. Ачинскѣ, а VIII-го—въ гор. Нижнеудинскѣ (Иркутской губерніи).

#### а) О винокуренныхъ заводахъ.

Въ VI-мъ округѣ построены два винокуренные завода:

**Пальинскій**— при устьѣ рѣчки Весниной, Тасѣевской волости, близъ села Большаго Бузима. Построенъ подпоручикомъ Черновистовымъ; перешелъ впоследствии во владѣніе купца Токарева и Комп.—и

**Ривинскій**—Тасѣевской же волости, вблизи села Юксѣевского; принадлежитъ купцамъ Милыштейну и Хотимскому.

Въ VII-мъ округѣ три винокуренные завода:



**Сидоровскій**—Балахтинской волости, близъ деревни Язагаша. Принадлежитъ купцу Щеголеву.

**Казанскій**—по рѣчкѣ Семеновкѣ, Новоселовской волости, близъ села Медвѣдевского, принадлежитъ купцу Ярпову—и

**Александровскій**—Шушенской волости, близъ села Лугавскаго; принадлежитъ купцу Данилову.

Къ VIII-му округу причисленъ одинъ заводъ:

**Ивановскій** — Уринской волости, вблизи деревни Бражной, при рѣчкѣ Манѣ, впадающей съ правой стороны въ рѣку Канѣ; принадлежитъ купцу Некрасову.

Въ каждый періодъ заводы эти въ состояніи выкурить безводнаго спирта:

Ильинскій . . . . .	3.700.000 <sup>0</sup> / <sub>0</sub> (*)
Ривинскій . . . . .	2.000.000 <sup>0</sup> / <sub>0</sub>
Сидоровскій . . . . .	10.322.400 <sup>0</sup> / <sub>0</sub>
Казанскій . . . . .	4.963.860 <sup>0</sup> / <sub>0</sub>
Александровскій . . . . .	5.605.160 <sup>0</sup> / <sub>0</sub>
Ивановскій . . . . .	2.660.000 <sup>0</sup> / <sub>0</sub>
	29.251.420 <sup>0</sup> / <sub>0</sub>

Дѣйствительно выкурено безводнаго спирта:

*На Ильинскомъ заводѣ:*

Въ періодъ 186 <sup>2</sup> / <sub>3</sub> г.	990.844.83 <sup>0</sup> / <sub>0</sub>
» 186 <sup>3</sup> / <sub>4</sub> г.	1.503.889.24 <sup>0</sup> / <sub>0</sub>
» 186 <sup>4</sup> / <sub>5</sub> г.	523.893.31 <sup>0</sup> / <sub>0</sub>
	3.018.627.38 <sup>0</sup> / <sub>0</sub>

*На Сидоровскомъ заводѣ:*

Въ періодъ 186 <sup>2</sup> / <sub>3</sub> г.	5.302.352.59 <sup>0</sup> / <sub>0</sub>
» 186 <sup>3</sup> / <sub>4</sub> г.	8.681.901.86 <sup>0</sup> / <sub>0</sub>
» 186 <sup>4</sup> / <sub>5</sub> г.	2.084.310.63 <sup>0</sup> / <sub>0</sub>
	16.668.565.08 <sup>0</sup> / <sub>0</sub>

*На Казанскомъ заводѣ:*

Въ періодъ 186 <sup>2</sup> / <sub>3</sub> г.	1.535.187.75 <sup>0</sup> / <sub>0</sub>
» 186 <sup>3</sup> / <sub>4</sub> г.	3.625.944.57 <sup>0</sup> / <sub>0</sub>
» 186 <sup>4</sup> / <sub>5</sub> г.	701.862.59 <sup>0</sup> / <sub>0</sub>
	5.862.994.91 <sup>0</sup> / <sub>0</sub>

(\*) 38<sup>0</sup>/<sub>0</sub> безводнаго спирта составляютъ одно ведро полушара.

*На Александровскомъ заводѣ:*

Въ періодъ	186 <sup>2</sup> / <sub>3</sub> г.	въ дѣйствиі не былъ	
»	186 <sup>3</sup> / <sub>4</sub> г.		2.140.299.8 <sup>0</sup> / <sub>0</sub>
»	186 <sup>4</sup> / <sub>5</sub> г.		429.043.73 <sup>0</sup> / <sub>0</sub>
			<hr/>
			2.569.343.53 <sup>0</sup> / <sub>0</sub>

*На Ивановскомъ заводѣ:*

Въ періодъ	186 <sup>2</sup> / <sub>3</sub> г.	въ дѣйствиі не былъ	
»	186 <sup>3</sup> / <sub>4</sub> г.		1.796.029.58 <sup>0</sup> / <sub>0</sub>
»	186 <sup>4</sup> / <sub>5</sub> г.		525.872.75 <sup>0</sup> / <sub>0</sub>
			<hr/>
			2.321.902.33 <sup>0</sup> / <sub>0</sub>
		Итого	<hr/>
			30.441.433.23 <sup>0</sup> / <sub>0</sub>

*Примѣчаніе 1.* Ривнскій заводъ въ 1863 и 1864 годахъ въ дѣйствиі не былъ.

*Примѣчаніе 2.* Въ періодъ 186<sup>4</sup>/<sub>5</sub> г. показаны данныя по 1-е января 1865 года.

На всѣхъ же заводахъ Енисейской губерніи выкурено безводнаго спирта:

Въ періодъ	186 <sup>2</sup> / <sub>3</sub> г.	8.428.385.17 <sup>0</sup> / <sub>0</sub>
»	186 <sup>3</sup> / <sub>4</sub> г.	17.748.065.05 <sup>0</sup> / <sub>0</sub>
»	186 <sup>4</sup> / <sub>5</sub> г.	4.264.983.01 <sup>0</sup> / <sub>0</sub>
		<hr/>
		30.441.433.23 <sup>0</sup> / <sub>0</sub>

Перекура противъ нормы было на заводахъ:

*Ильинскомъ:*

Въ періодъ	186 <sup>2</sup> / <sub>3</sub> г.	43.650.53 <sup>0</sup> / <sub>0</sub>
»	186 <sup>3</sup> / <sub>4</sub> г.	81.603.24 <sup>0</sup> / <sub>0</sub>
»	186 <sup>4</sup> / <sub>5</sub> г.	15.264.31 <sup>0</sup> / <sub>0</sub>
		<hr/>
		140.517.88 <sup>0</sup> / <sub>0</sub>

*Сидоровскомъ:*

Въ періодъ	186 <sup>2</sup> / <sub>3</sub> г.	303.032.59 <sup>0</sup> / <sub>0</sub>
»	186 <sup>3</sup> / <sub>4</sub> г.	760.386.86 <sup>0</sup> / <sub>0</sub>
»	186 <sup>4</sup> / <sub>5</sub> г.	191.091.63 <sup>0</sup> / <sub>0</sub>
		<hr/>
		1.253.511.08 <sup>0</sup> / <sub>0</sub>

*Казанскомъ:*

въ періодъ	186 <sup>2</sup> / <sub>3</sub> г.	38.379.75 <sup>0</sup> / <sub>0</sub>	
»	186 <sup>3</sup> / <sub>4</sub> г.	249.024.57 <sup>0</sup> / <sub>0</sub>	
»	186 <sup>4</sup> / <sub>5</sub> г.	<u>11 027.59<sup>0</sup>/<sub>0</sub></u>	298.431.91 <sup>0</sup> / <sub>0</sub>

*Александровскомъ:*

въ періодъ	186 <sup>3</sup> / <sub>4</sub> г.	189.079.8 <sup>0</sup> / <sub>0</sub>	
»	186 <sup>4</sup> / <sub>5</sub> г.	<u>8.953.73<sup>0</sup>/<sub>0</sub></u>	198.033.53 <sup>0</sup> / <sub>0</sub>

*Ивановскомъ:*

въ періодъ	186 <sup>3</sup> / <sub>4</sub> г.	126.515.58 <sup>0</sup> / <sub>0</sub>	
»	186 <sup>4</sup> / <sub>5</sub> г.	<u>46.638<sup>0</sup>/<sub>0</sub></u>	173.153.58 <sup>0</sup> / <sub>0</sub>

На всѣхъ заводахъ Енисейской губерніи перекура противъ нормы было:

въ періодъ	186 <sup>2</sup> / <sub>3</sub> г.	384.062.67 <sup>0</sup> / <sub>0</sub>	
»	186 <sup>3</sup> / <sub>4</sub> г.	1.406.610.05 <sup>0</sup> / <sub>0</sub>	
»	186 <sup>4</sup> / <sub>5</sub> г.	<u>272.975.26<sup>0</sup>/<sub>0</sub></u>	2.063.647.98 <sup>0</sup> / <sub>0</sub>

Изъ общаго количества выкуренаго спирта, осталось къ 1-му января 1865 года въ подвалахъ при заводахъ:

Ильинскомъ . . . . .	246.966.92 <sup>0</sup> / <sub>0</sub>	
Сидоровскомъ . . . . .	1.195.743.75 <sup>0</sup> / <sub>0</sub>	
Казанскомъ . . . . .	523.412.75 <sup>0</sup> / <sub>0</sub>	
Александровскомъ . . . . .	<u>337.407.66<sup>0</sup>/<sub>0</sub></u>	2.303.531.08 <sup>0</sup> / <sub>0</sub>

б) О ввозѣ изъ другихъ губерній и округовъ и вывозѣ спирта съ разсрочкою платежа ацциза.

Въ VI-й акцизный округъ ввезено спирта:

въ 1863 г. . . . .	266.000	<sup>0</sup> / <sub>0</sub>	
въ 1864 г. . . . .	2.340.626.88 <sup>0</sup> / <sub>0</sub>		
			<u>2.606.626.88<sup>0</sup>/<sub>0</sub></u>

Изъ этого числа вывезено, въ 1864 году, въ другіе округа—  
163.361,47<sup>0</sup>/<sub>0</sub>.

Къ 1-му января 1865 г. осталось въ складахъ съ разсрочкою платежа акциза—136.345,76<sup>0</sup>/<sub>0</sub> спирта.

Изъ VII-го акцизнаго округа вывезено спирта - въ 1863 году—266.000<sup>0</sup>/<sub>0</sub>;

ввезено же, изъ VI-го округа Западной Сибири, въ 1864 году—215.477,68<sup>0</sup>/<sub>0</sub>.

Къ 1-му января 1865 года остатка не было.

Въ VIII-й округъ (Канскій участокъ) ввезено спирта, въ 1864 г.—555.297,25<sup>0</sup>/<sub>0</sub>.

Къ 1-му января 1865 г. въ складахъ спирта, съ разсрочкою платежа акциза, въ остаткѣ не состояло.

в) О казенномъ спиртѣ.

*По VI-му округу:*

Къ 1-му января 1863 года оставалось казеннаго спирта — 3.789.343,3<sup>0</sup>/<sub>0</sub>.

Къ тому поступило:

изъ VII-го округа—въ  
1863 г. . . . . 623.771,49<sup>0</sup>/<sub>0</sub>

и изъ частныхъ виноку-  
ренныхъ заводовъ: въ 1863 г. 2.656.922 <sup>0</sup>/<sub>0</sub>.

въ 1864 г. 772.810, 2<sup>0</sup>/<sub>0</sub>

4.053.503,69<sup>0</sup>/<sub>0</sub>

Всего съ остаткомъ 7.842.846,99<sup>0</sup>/<sub>0</sub>

Изъ этого числа, къ 1-му января 1865 г. осталось въ магазинахъ казеннаго безводнаго спирта—3.820.498,84<sup>0</sup>/<sub>0</sub>.

*По VII-му округу:*

Къ 1-му января 1865 г.  
оставалось казеннаго спирта. 1.886.736,14<sup>0</sup>/<sub>0</sub>

Къ тому поступило изъ  
частныхъ винокуренныхъ за-

водовъ: въ 1863 г. . . . . 2.184.640,59<sup>0</sup>/<sub>0</sub>

въ 1864 г. . . . . 8.035, 9<sup>0</sup>/<sub>0</sub>

2.192.676,49<sup>0</sup>/<sub>0</sub>

Всего съ остаткомъ — . . . 4.079.412,63<sup>0</sup>/<sub>0</sub>

Изъ этого количества къ 1-му января 1865 года осталось въ магазинахъ казеннаго спирту—1.886.736,44%.

По VIII-му округу:

Къ 1-му января 1863 года оставалось въ Канскомъ округѣ казеннаго безводнаго спирта . . . . . 1.409.343,10%

Къ тому поступило: изъ частнаго Александровскаго завода (Марійнскаго округа, Томской губерніи) въ 1863 г. 1.387.268,10%  
въ 1864 г. не поступало.

Всего съ остаткомъ — . . . 2.796.611,20%

Изъ этого количества къ 1-му января 1865 года осталось въ магазинахъ казеннаго спирта—1.691.301,40%.

г) О патентномъ сборѣ.

Выдано патентовъ съ годовыми и полугодовыми сроками:

На заводы выдѣлывающіе напитки:

	Въ 1862½ году.	Въ 1864 году.
По VI-му округу. . . . .	11	12
» VII-му » . . . . .	4	8
» VIII-му » . . . . .	»	2
	<u>15</u>	<u>22</u>

37

На заведенія изъ которыхъ производится продажа питей:

По VI-му округу. . . . .	2.041	3.153
» VII-му » . . . . .	832	2.104
» VIII-му » . . . . .	385	1.099
	<u>3.258</u>	<u>6.356</u>

9.614.

Патентнаго сбора поступило въ казну:

По VI-му округу. . . . .	26.585 р.	31.700 р.
» VII-му » . . . . .	13.685 р.	18.192 р. 50 к.
» VIII-му » . . . . .	2.530 р.	8.737 р.
	<u>42.800 р.</u>	<u>58.629 р. 50 к.</u>

Всего по Енисейской губерніи 101.429 р. 50 к.

д) О числѣ дѣлъ возникшихъ по случаю нарушенія установленныхъ правилъ.

Въ теченіе 1864 года возникло дѣлъ по нарушенію правилъ о питейномъ сборѣ:

	По округамъ		
	VI	VII	VIII
	35	140	50
	225.		
Изъ числа сихъ дѣлъ рѣшено присутственными мѣстами . . . . .	12	98	3
	113.		
Къ 1-му января 1865 г. осталось неоконченныхъ . . . . .	23	42	47
	112.		

Таблица I.

# О ЧИСЛѢ ЖИТЕЛЕЙ

ПО СОСЛОВІЯМЪ.

ПО ПОГОЛОВНОМУ СЧИСЛЕНІЮ; ПРОИЗВЕДЕННОМУ 20 ЧИСЛА ДЕКАВРЯ 1863 г.

## Губернскій городъ Красноярскъ.

	мужч.	женщ.	Въ томъ числѣ:			
			Грамотн.		Малограмотн.	
			мужч.	женщ.	мужч.	женщ.
<b>I. Дворянъ:</b>						
1) Потомственныхъ . . . . .	151	162	127	106	4	23
2) Личныхъ . . . . .	349	386	277	154	23	62
<b>II. Духовенства:</b>						
1) Православнаго:						
а) Монашествующаго . . . . .	2	—	2	—	—	—
Бѣлаго:						
б) Священно-служителей . . . . .	39	86	27	25	7	18
в) Церковно-служителей . . . . .	16	25	17	11	10	6
2) Воспитанниковъ духовнаго училища . . . . .						
наго училища . . . . .	108	—	106	—	2	—
3) Римско-католическаго . . . . .	1	—	1	—	—	—
<b>III. Городскихъ сословій:</b>						
1) Почетныхъ { а) потомств. . . . .	42	27	26	10	10	3
гражданъ { б) личныхъ . . . . .	49	44	27	10	4	12
2) Купцовъ . . . . .	168	149	100	44	24	42
3) Мѣщанъ . . . . .	1.471	1.526	361	33	241	115
<b>IV. Сельскихъ сословій:</b>						
1) Крестьянъ государствен. всѣхъ наименованій (природныхъ) . . . . .	336	356	34	3	49	29
2) Крестьянъ изъ поселенц.	207	129	23	1	23	6
3) Колонистовъ . . . . .	3	2	—	—	—	—
4) Удѣльныхъ крестьянъ . . . . .	4	5	—	—	—	—
5) Временно-обязанныхъ . . . . .	126	66	38	3	27	7
6) Дворовыхъ людей . . . . .	2	1	1	—	—	—
7) Военныхъ поселянъ . . . . .	1	2	1	—	—	—
8) Приписанныхъ къ завод.	21	—	5	—	—	—



	мужч.	женщ.	Въ томъ числѣ:			
			Грамотн. мужч.	Малограмотн. женщ.	мужч.	женщ.
<b>V. Военныхъ сословій:</b>						
1) Регулярныхъ войскъ . . . . .	242	74	38	2	32	2
2) Иррегулярныхъ войскъ (казаковъ) . . . . .	539	380	131	4	101	11
3) Безсрочно-отпускныхъ . . . . .	15	13	4	—	4	—
4) Находящихся въ продол- жительномъ отпуску . . . . .	16	—	—	—	1	—
5) Отставныхъ нижнихъ чи- новъ . . . . .	156	124	17	2	22	1
6) Солдатскихъ дочерей . . . . .	—	152	—	1	—	8
7) Вдовъ . . . . .	—	75	—	1	—	2
8) Нижнихъ чиновъ состоя- щихъ на казенномъ содерж. 9) Солдатскихъ сыновей и кантонистовъ . . . . .	33	11	—	—	3	1
10) Телеграфистовъ . . . . .	124	4	8	—	7	2
	7	—	7	—	—	—
<b>VI. Иностранцевъ:</b>						
1) Освѣдлыхъ . . . . .	14	10	—	—	1	1
<b>VII. Иностранныхъ под- данныхъ . . . . .</b>	8	3	4	3	—	—
<b>VIII. Лицъ непринadle- жащихъ къ вышепока- заннымъ разрядамъ:</b>						
1) Исключенныхъ изъ духов- наго званія . . . . .	3	—	3	—	—	—
2) Изъ военнаго званія . . . . .	11	3	2	—	—	—
3) Вольноотпущенныхъ . . . . .	28	19	4	—	5	1
4) Поселенцевъ въ полномъ окладѣ . . . . .	232	129	14	—	14	1
5) » въ полови- номъ окладѣ . . . . .	212	128	14	—	14	1
6) » льготныхъ и пропитанныхъ . . . . .	612	500	35	4	33	22
7) Освобожденных изъ ка- торжныхъ работъ . . . . .	26	10	3	—	8	—
8) Разночинцевъ . . . . .	8	14	6	3	—	1
<b>Итого . . . . .</b>	<b>5.382</b>	<b>4.615</b>	<b>1.463</b>	<b>420</b>	<b>710</b>	<b>380</b>
	9.997		1.883		1.090	

### Округъ Красноярскій.

**I. Дворянъ:**

1) Потомственныхъ . . . . .	9	9	7	4	—	2
2) Личныхъ . . . . .	25	26	16		2	5

**II. Духовенства:**

1) Православнаго—блага:						
а) Священно-служителей . . . . .	77	119	57	22	6	24
б) Церковно-служителей . . . . .	59	58	44	1	—	6
в) Монастырскихъ служит. . . . .	1	—	—	—	—	—

**III. Городскихъ сословій:**

1) Купцовъ . . . . .	47	48	11	2	10	2
2) Мѣщанъ . . . . .	300	293	73	2	55	5

**IV. Сельскихъ сословій:**

1) Крестьянъ государствен. всѣхъ наименованій (природныхъ) . . . . .	16.595	16.380	99	3	547	35
2) Крестьянъ изъ поселенц. . . . .	1.261	1.033	20	—	55	3
3) Колонистовъ . . . . .	241	217	—	—	3	—
4) Удѣльныхъ крестьянъ . . . . .	11	11	—	—	3	—
5) Временно-обязанныхъ . . . . .	175	170	7	—	10	2
6) Военныхъ поселянъ . . . . .	1	2	—	—	—	—

**V. Военныхъ сословій:**

1) Регулярныхъ войскъ . . . . .	42	213	3	—	3	—
2) Иррегулярныхъ войскъ (казаковъ) . . . . .	2.055	1.806	14	3	223	8
3) Безерочно-отпускныхъ . . . . .	109	53	6	—	5	1
4) Находящихся въ продолжительномъ отпуску . . . . .	21	3	—	—	1	—
5) Отставныхъ нижнихъ чиновъ . . . . .	270	133	6	—	8	—
6) Солдатскихъ дочерей . . . . .	—	186	—	—	—	1
7) » вдовъ . . . . .	—	79	—	—	—	—
8) » сыновей и кантон. . . . .	164	4	2	—	2	—

**VI. Иностранцевъ:**

1) Осѣдлыхъ . . . . .	176	198	3	1	13	—
-----------------------	-----	-----	---	---	----	---

**VII. Лицъ неприннадлежащихъ къ вышепоказаннымъ разрядамъ:**

1) Исключенныхъ изъ духовнаго званія . . . . .	12	9	—	—	—	—
2) Изъ военнаго званія . . . . .	30	10	—	—	—	—
3) Вольноотпущенныхъ . . . . .	8	6	3	—	—	—
4) Поселенцевъ: въ полномъ окладѣ . . . . .	1.173	855	25	—	58	2
5) » въ половин.окладѣ. . . . .	2.134	1.253	43	1	107	2
6) » льготныхъ и пропитанныхъ . . . . .	3.957	1.942	59	1	132	5
7) Освобожденныхъ изъ каторжныхъ работъ . . . . .	28	26	1	—	3	—

Итого . . . . . 28.981 25.142 499 47 1.246 103

54.123

546

1,349

## Окружный городъ Енисейскъ.

	мужч.	женщ.	Въ томъ числѣ:			
			Грамотн. мужч.	Грамотн. женщ.	Малограмотн. мужч.	Малограмотн. женщ.
<b>I. Дворянъ:</b>						
1) Потомственныхъ . . . . .	54	36	37	17	6	6
2) Личныхъ . . . . .	86	89	65	26	4	20
<b>II. Духовенства:</b>						
1) Православнаго:						
а) Монашествующаго . . . . .	8	30	8	20	—	10
Бълаго:						
б) Священно-служителей . . . . .	25	37	16	10	1	4
в) Церковно-служителей . . . . .	17	12	12	1	2	2
г) Монастырскихъ служит. . . . .	4	2	—	—	—	—
2) Еврейскаго . . . . .	1	2	1	—	—	—
<b>III. Городскихъ сословій:</b>						
1) Почетныхъ (а) потомств. . . . .	3	5	3	4	—	—
гражданъ (б) личныхъ . . . . .	5	1	5	—	—	—
2) Купцовъ . . . . .	277	262	169	71	36	44
3) Мъщанъ . . . . .	1.498	1.654	345	54	227	144
<b>IV. Сельскихъ сословій:</b>						
1) Крестьянъ государственныхъ всѣхъ наименованій (природныхъ) . . . . .	742	458	75	4	85	59
2) Крестьянъ изъ поселенц. . . . .	198	103	8	—	21	8
3) Колонистовъ . . . . .	3	3	3	2	—	1
4) Удѣльныхъ крестьянъ . . . . .	6	2	—	—	1	—
5) Временно-обязанныхъ . . . . .	62	22	14	1	16	5
6) Дворовыхъ людей . . . . .	1	—	1	—	—	—
7) Военныхъ поселянъ . . . . .	1	—	—	—	—	—
8) Приписанныхъ къ завод. . . . .	17	—	—	—	3	—
<b>V. Военныхъ сословій:</b>						
1) Иррегулярныхъ войскъ (казаковъ) . . . . .	171	67	13	2	21	4
2) Беззрочно-отпускныхъ . . . . .	11	3	—	—	—	—
3) Находящихся въ продолжительномъ отпуску . . . . .	1	1	—	—	—	—
4) Отставныхъ нижнихъ чиновъ . . . . .	79	44	14	—	8	3
5) Солдатскихъ дочерей . . . . .	—	53	—	—	—	3
6) » вдовъ . . . . .	—	28	—	—	—	1
7) Нижнихъ чиновъ состоящихъ на казенномъ содержаніи . . . . .	8	7	1	—	—	—

	мужч.	женщ.	Въ томъ числѣ:			
			Грамотн.		Малограмотн.	
			мужч.	женщ.	мужч.	женщ.
8) Солдатскихъ сыновей и кантонистовъ . . . . .	34	—	4	—	—	—
<b>VI. Иностранцевъ:</b>						
1) Осѣдлыхъ . . . . .	23	4	1	—	1	—
<b>VII. Иностранныхъ подданныхъ . . . . .</b>	<b>1</b>	<b>—</b>	<b>1</b>	<b>—</b>	<b>—</b>	<b>—</b>
<b>VIII. Лица непринадлежащихъ къ вышепоказаннымъ разрядамъ:</b>						
1) Исключенныхъ изъ духовнаго званія . . . . .	1	—	—	—	1	—
2) Изъ военнаго званія . . . . .	5	3	1	—	2	—
3) Вольноотпущенныхъ . . . . .	7	4	5	—	—	—
4) Поселенцевъ въ полномъ окладѣ . . . . .	197	70	8	1	28	9
5) » въ половинномъ окладѣ . . . . .	104	22	4	—	13	—
6) » льготныхъ и пропитанныхъ . . . . .	93	43	7	1	10	3
7) Освобожденных изъ каторжныхъ работъ . . . . .	10	1	—	—	1	—
8) Разночинцевъ . . . . .	4	5	4	5	—	—
<b>Итого . . . . .</b>	<b>3.757</b>	<b>3.073</b>	<b>825</b>	<b>219</b>	<b>492</b>	<b>326</b>
	6.830		1.044		818	

### Округъ Енисейскій.

<b>I. Дворянъ:</b>						
1) Потомственныхъ . . . . .	13	12	7	8	3	1
2) Личныхъ . . . . .	12	12	11	3	1	1
<b>II. Духовенства:</b>						
1) Православнаго:						
а) Священно-служителей . . . . .	47	78	25	6	4	11
б) Церковно-служителей . . . . .	50	46	27	2	8	4
в) Монастырскихъ служит. . . . .	5	2	—	—	—	—
<b>III. Городскихъ сословій:</b>						
1) Купцовъ . . . . .	48	40	24	1	14	11
2) Мѣщанъ . . . . .	268	226	87	5	38	11
<b>IV. Сельскихъ сословій:</b>						
1) Крестьянъ государственныхъ всѣхъ наименованій (природныхъ) . . . . .	15.142	15.404	109	6	212	12

	мужч.	женщ.	Въ томъ числѣ:			
			Грамотн.		Малограмотн.	
			мужч.	женщ.	мужч.	женщ.
2) Крестьянъ изъ поселенц.	157	94	6	—	1	—
3) Колонистовъ . . . . .	4	4	1	—	1	2
4) Удѣльныхъ крестьянъ . .	4	2	2	—	—	1
5) Временно-обязанныхъ . .	62	5	1	—	4	—
6) Дворовыхъ людей . . . . .	1	—	—	—	—	—
7) Приписани. къ заводомъ.	1	—	—	—	—	—
<b>V. Военныхъ сословій:</b>						
1) Регулярныхъ войскъ . . . .	—	39	—	—	—	—
2) Иррегулярныхъ войскъ (казаковъ) . . . . .	31	24	8	1	3	1
3) Безсрочно-отпускныхъ . .	54	13	1	—	4	—
4) Находящихся въ продол- жительномъ отпуску . . . . .	5	3	—	—	1	—
5) Отставныхъ нижнихъ чи- новъ . . . . .	246	158	—	—	8	—
6) Солдатскихъ дочерей . . .	—	127	—	—	—	—
7) » вдовъ . . . . .	—	137	—	—	—	2
8) » сыновей и кантонистовъ . . . . .	100	1	3	—	6	—
<b>VI. Иностранцевъ:</b>						
1) Осѣдлыхъ . . . . .	187	181	—	—	2	—
2) Кочующихъ . . . . .	5	—	—	—	—	—
3) Бродячихъ . . . . .	775	675	—	—	—	—
<b>VII. Иностранныхъ под- данныхъ . . . . .</b>	2	—	1	—	1	—
<b>VIII. Лицъ непринадле- жащихъ къ вышепока- заннымъ разрядамъ:</b>						
1) Исключенныхъ изъ духов- наго званія . . . . .	2	6	2	—	—	2
2) Изъ военного званія . . . .	1	—	—	—	1	—
3) Вольноотпущенныхъ . . . .	3	5	1	—	—	1
4) Поселенцевъ въ полномъ окладѣ . . . . .	651	484	11	—	26	3
5) » въ половин- номъ окладѣ . . . . .	277	139	6	—	8	—
6) » льготныхъ и пропитанныхъ . . . . .	813	530	18	—	26	—
7) Освобожденныхъ изъ ка- торжныхъ работъ . . . . .	230	228	7	—	17	4
8) Разночинцевъ . . . . .	5	5	5	5	—	—
<b>Итого . . . . .</b>	<b>19.201</b>	<b>18.680</b>	<b>363</b>	<b>37</b>	<b>389</b>	<b>67</b>
	<b>37.881</b>		<b>400</b>		<b>456</b>	

## Окружный городъ Канскъ.

	мужч.	женщ.	Въ томъ числѣ:			
			Грамотн.		Малограмотн.	
			мужч.	женщ.	мужч.	женщ.
<b>I. Дворянъ:</b>						
1) Потомственныхъ . . . . .	18	28	17	9	—	13
2) Личныхъ . . . . .	43	34	34	9	—	8
<b>II. Духовенства:</b>						
1) Православнаго-бълаго:						
а) Священно-служителей . . . . .	8	21	5	8	—	4
б) Церковно-служителей . . . . .	3	4	3	—	—	—
<b>III. Городскихъ сословій:</b>						
1) Почетныхъ { а) потомств. . . . .	1	—	1	—	—	—
гражданъ { б) личныхъ . . . . .	1	—	1	—	—	—
2) Купцовъ . . . . .	85	96	42	14	22	16
3) Мѣщанъ . . . . .	482	543	48	2	41	6
<b>IV. Сельскихъ сословій:</b>						
1) Крестьянъ государственныхъ всѣхъ наименованій (природныхъ) . . . . .						
	102	122	6	—	6	3
2) Крестьянъ изъ поселенцъ . . . . .	40	54	6	2	3	—
3) Временно - обязанныхъ: крестьянъ . . . . .	21	7	14	1	3	—
<b>V. Военныхъ сословій:</b>						
1) Регулярныхъ войскъ . . . . .	—	1	—	—	—	—
2) Иррегулярныхъ войскъ (казачковъ) . . . . .	85	26	11	—	6	—
3) Безсрочно-отпускныхъ . . . . .	9	4	2	—	—	1
4) Находящихся въ продолжительномъ отпуску . . . . .	1	2	—	—	—	—
5) Отставныхъ нижнихъ чиновъ . . . . .	31	29	—	—	4	—
6) Солдатскихъ дочерей . . . . .	—	25	—	—	—	2
7)     »     вдовъ . . . . .	—	15	—	—	—	—
8) Нижнихъ чиновъ состоящихъ на казенномъ содержаніи . . . . .	3	—	—	—	—	—
9) Солдатскихъ сыновей и кантонистовъ . . . . .	22	—	3	—	5	—
<b>VI. Лицъ неприннадлежащихъ къ вышепоказаннымъ разрядамъ:</b>						
1) Исключенныхъ изъ духовнаго званія . . . . .						
	2	—	2	—	—	—
2) Изъ военнаго званія . . . . .						
	1	—	—	—	—	—

	мужч.	женщ.	Въ томъ числѣ:			
			Грамотн.		Малограмотн.	
			мужч.	женщ.	мужч.	женщ.
3) Поселенцевъ въ полномъ окладѣ . . .	39	24	1	—	1	1
4) » въ половинномъ окладѣ . . .	32	11	4	—	4	1
5) » льготныхъ и пропитанныхъ . . . .	109	39	5	—	7	2
6) Освобожденныхъ изъ каторжныхъ работъ . . . .	7	1	1	—	1	—
Итого . . . .	1.145	1.086	206	45	103	57
	2.231		251		160	

### Округъ Канскій.

#### I. Дворянъ:

1) Потомственныхъ . . . . .	11	18	8	1	—	6
2) Личныхъ . . . . .	27	24	16	1	2	4

#### II. Духовенства:

1) Православнаго-блага:						
а) Священно-служителей . . . . .	65	81	42	9	9	12
б) Церковно-служителей . . . . .	39	31	28	1	5	2
в) Монастырскихъ служит. . . . .	1	1	—	—	1	—

#### III. Городскихъ сословій:

1) Почетныхъ {						
гражданъ . . . . .	6	1	2	1	—	—
2) Купцовъ . . . . .	62	52	30	2	11	6
3) Мѣщанъ . . . . .	115	111	36	—	15	1

#### IV. Сельскихъ сословій:

1) Крестьянъ государственныхъ всѣхъ наименованій (природныхъ) . . . . .	15.680	16.055	47	—	185	2
2) Крестьянъ изъ поселенцевъ . . . . .	2.718	2.349	20	—	26	—
3) Колонистовъ . . . . .	2	2	—	—	1	1
4) Удѣльныхъ крестьянъ . . . . .	3	2	1	—	1	1
5) Временно-обязанныхъ . . . . .	15	22	3	—	—	—

#### V. Военныхъ сословій:

1) Иррегулярныхъ войскъ (казакъ) . . . . .	689	165	18	1	29	—
2) Безсрочно-отпускныхъ . . . . .	74	27	2	—	—	—
3) Находящихся въ продолжительномъ отпуску . . . . .	13	1	—	—	—	—
4) Отставныхъ нижнихъ чиновъ . . . . .	222	173	1	—	5	—

	мужч.	женщ.	Въ томъ числѣ:			
			Грамотн. мужч.	Грамотн. женщ.	Малограмотн. мужч.	Малограмотн. женщ.
5) Солдатскихъ дочерей . . .	—	106	—	—	—	—
6) » вдовъ . . .	—	182	—	—	—	—
7) Нижнихъ чиновъ состоящихъ на казенномъ содержаніи . . . . .	2	1	—	—	—	—
8) Солдатскихъ сыновей и кантонистовъ . . . . .	93	—	—	—	1	—
<b>VI. Иностранцевъ:</b>						
1) Освѣдлыхъ . . . . .	141	145	2	—	—	—
2) Кочующихъ . . . . .	105	100	—	—	—	—
<b>VII. Лица непринадлежащихъ къ вышепоказаннымъ разрядамъ:</b>						
1) Исключенныхъ изъ военнаго званія . . . . .	2	2	—	—	1	—
2) Вольноотпущенныхъ . . . . .	8	6	4	—	2	—
3) Поселенцевъ въ полномъ окладѣ . . . . .	2.086	1.621	26	4	39	—
4) » въ половинномъ окладѣ . . . . .	1.465	798	14	—	28	—
5) » льготныхъ и пропитанныхъ . . . . .	4.163	2.042	23	—	74	2
6) Освобожденныхъ изъ каторжныхъ работъ . . . . .	392	246	3	—	25	8
Итого . . . . .	28.199	24.364	326	20	460	40
	52.563		346		500	

**Окружный городъ Ачинскъ.**

<b>I. Дворянъ:</b>						
1) Потомственныхъ . . . . .	33	31	25	17	2	2
2) Личныхъ . . . . .	67	64	49	18	2	8
<b>II. Духовенства:</b>						
1) Православнаго-блага:						
а) Священно-служителей . . . . .	15	17	11	4	—	8
б) Церковно-служителей . . . . .	5	1	4	—	—	—
2) Воспитанниковъ духовнаго училища . . . . .	1	—	1	—	—	—
<b>III. Городскихъ сословій:</b>						
1) Почетныхъ / гражданъ / личныхъ . . . . .	—	4	—	—	—	4



	мужч.	женщ.	Въ томъ числѣ:			
			Грамотн.		Малограмотн.	
			мужч.	жен.	муж.	жен.

2) Купцовъ . . . . .	40	45	28	16	3	4
3) Мѣщанъ . . . . .	768	842	105	10	70	11

**IV. Сельскихъ сословій:**

1) Крестьянъ государственныхъ всѣхъ наименованій (природныхъ) . . . . .	153	112	29	—	14	4
2) Крестьянъ изъ поселенцевъ . . . . .	80	58	12	1	8	5
3) Удѣльныхъ крестьянъ . . . . .	2	—	—	—	—	—
4) Временно-обязанныхъ . . . . .	8	8	4	—	2	—

**V. Военныхъ сословій:**

1) Регулярныхъ войскъ . . . . .	14	10	4	—	—	—
2) Иррегулярныхъ войскъ (казакъ) . . . . .	85	48	9	1	1	2
3) Безсрочно-отпускныхъ . . . . .	6	3	1	—	1	—
4) Отставныхъ нижнихъ чиновъ . . . . .	67	38	10	—	4	—
5) Солдатскихъ дочерей . . . . .	—	22	—	—	—	2
6) » вдовъ . . . . .	—	19	—	—	—	4
7) Нижнихъ чиновъ состоящихъ на казенномъ содержаніи . . . . .	9	6	1	—	—	—
8) Солдатскихъ сыновей и кантонистовъ . . . . .	14	5	3	—	2	—

**VI. Иностранцевъ:**

1) Осѣдлыхъ . . . . .	3	—	—	—	—	—
-----------------------	---	---	---	---	---	---

**VII. Лицъ непринявшихъ къ вышепоказаннымъ разрядамъ:**

1) Исключенныхъ изъ военнаго званія . . . . .	2	—	—	—	1	—
2) Вольноотпущенныхъ . . . . .	10	19	3	1	—	—
3) Поселенцевъ въ полномъ окладѣ . . . . .	61	31	3	—	4	—
4) » въ половинномъ окладѣ . . . . .	51	20	—	—	4	—
5) » льготныхъ и пропитанныхъ . . . . .	154	116	9	—	7	1
6) Освобожденныхъ изъ каторжныхъ работъ . . . . .	5	4	2	—	—	—

Итого . . . . .	1.654	1.523	313	68	125	55
	3.177		381		180	

## Округъ Ачинскій.

	МУЖЧ.	ЖЕНЩ.	Въ томъ числѣ:			
			Грамотн. МУЖЧ.	ЖЕНЩ.	Малограмотн. МУЖЧ.	ЖЕНЩ.
<b>I. Дворянъ:</b>						
1) Потомственныхъ . . . . .	1	—	1	—	—	—
2) Личныхъ . . . . .	20	15	16	6	—	3
<b>II. Духовенства:</b>						
1) Православнаго-блага:						
а) Священно-служителей . . . . .	60	82	35	7	9	15
б) Церковно-служителей . . . . .	57	59	34	5	3	6
<b>III. Городскихъ сословій:</b>						
1) Почетныхъ } гражданъ . } потомствен . . . . .	2	—	2	—	—	—
2) Купцовъ . . . . .	24	17	12	2	5	5
3) Мѣщанъ . . . . .	127	113	25	—	23	6
<b>IV. Сельскихъ сословій:</b>						
1) Крестьянъ государственныхъ всѣхъ наименованій (природныхъ) . . . . .	17.154	19.230	39	2	138	6
2) Крестьянъ изъ поселенцевъ . . . . .	787	749	3	—	20	—
3) Удѣльныхъ крестьянъ . . . . .	21	24	1	—	—	2
4) Временно-обязанныхъ . . . . .	14	9	3	—	—	—
5) Дворовыхъ людей . . . . .	2	1	1	—	—	—
<b>V. Военныхъ сословій:</b>						
1) Регулярныхъ войскъ . . . . .	—	171	—	—	—	—
2) Иррегулярныхъ войскъ (казакъ) . . . . .	339	222	21	—	9	1
3) Безсрочно-отпущенныхъ . . . . .	100	69	1	—	1	—
4) Находящихся въ продолжительномъ отпуску . . . . .	22	13	—	—	—	—
5) Отставныхъ нижн. чиновъ . . . . .	268	150	1	—	2	—
6) Солдатскихъ дочерей . . . . .	—	169	—	—	—	—
7) » вдовъ . . . . .	—	74	—	—	—	—
8) Нижнихъ чиновъ состоящихъ на казенномъ содержаніи . . . . .	1	—	—	—	—	—
9) Солдатскихъ сыновей и кантонистовъ . . . . .	122	4	2	—	1	—
<b>VI. Иностранцевъ:</b>						
1) Осѣдлыхъ . . . . .	622	695	—	—	6	—
2) Кочующихъ . . . . .	3.136	3.179	3	—	18	1

**VII. Лицъ непринадлежащихъ къ вышепоказаннымъ разрядамъ:**

	мужч.	женщ.	Въ томъ числѣ:			
			Грамотн.		Малограмотн.	
			мужч.	женщ.	мужч.	женщ.
1) Исключенныхъ изъ духовнаго званія . . . . .	2	—	1	—	—	—
2) Изъ военнаго званія . . . . .	4	2	—	—	1	—
3) Вольноотпущенныхъ . . . . .	5	6	—	—	—	—
4) Поселенцевъ въ полномъ окладѣ . . . . .	971	577	29	—	32	2
5) » въ половинномъ окладѣ . . . . .	450	326	4	—	5	—
6) » льготныхъ и пропитанныхъ . . . . .	1.794	1.123	6	—	13	2
7) Освобожденныхъ изъ ка- торжныхъ работъ . . . . .	9	2	—	—	—	—
<b>Итого . . . . .</b>	<b>26.124</b>	<b>27.090</b>	<b>240</b>	<b>22</b>	<b>286</b>	<b>49</b>
	<b>53.214</b>		<b>262</b>		<b>335</b>	

**Окружный городъ Миусинскъ.**

**I. Дворянъ:**

1) Потомственныхъ . . . . .	32	55	28	24	3	16
2) Личныхъ . . . . .	42	47	31	19	—	7

**II. Духовенства:**

1) Православнаго-бѣлаго:						
а) Священно-служителей . . . . .	4	12	4	2	—	8
б) Церковно-служителей . . . . .	4	4	3	1	—	1
2) Воспитанниковъ духовнаго училища . . . . .	1	—	1	—	—	—

**III. Городскихъ сословій:**

1) Почетныхъ } гражданъ } потомствен. . . . .	3	3	2	2	—	—
2) Купцовъ . . . . .	140	161	63	33	12	8
3) Мѣщанъ . . . . .	886	899	99	19	104	34

**IV. Сельскихъ сословій:**

1) Крестьянъ государственныхъ всѣхъ наименованій (природныхъ) . . . . .	330	301	25	—	18	14
2) Крестьянъ изъ поселенцевъ . . . . .	45	36	6	—	4	2
3) Колонистовъ . . . . .	4	2	3	1	—	—
4) Удѣльныхъ крестьянъ . . . . .	6	3	3	—	1	—
5) Временно-обязанныхъ . . . . .	17	8	8	—	4	—
6) Дворовыхъ людей . . . . .	1	—	—	—	—	—

	мужч.	женщ.	Въ томъ числѣ:			
			Грамотн. мужч.	Грамотн. женщ.	Малограмотн. мужч.	Малограмотн. женщ.
<b>V. Военныхъ сословій:</b>						
1) Регулярныхъ войскъ . . . . .	8	15	3	—	1	—
2) Иррегулярныхъ войскъ (казакъ) . . . . .	78	17	9	—	6	—
3) Безсрочно-отпускныхъ . . . . .	2	3	1	—	—	—
4) Находящихся въ продолжительномъ отпуску . . . . .	2	1	1	—	—	—
5) Отставныхъ нижн. чиновъ . . . . .	41	31	7	—	3	1
6) Солдатскихъ дочерей . . . . .	—	45	—	—	—	—
7) » вдовъ . . . . .	—	24	—	—	—	—
8) Нижнихъ чиновъ состоящихъ на казенномъ содержаніи . . . . .	2	—	—	—	—	—
9) Солдатскихъ сыновей и кавтонистовъ . . . . .	13	2	2	—	3	—
<b>VI. Иностранцевъ:</b>						
1) Осѣдлыхъ . . . . .	82	40	5	—	1	1
2) Кочующихъ . . . . .	23	15	—	—	—	—
<b>VII. Лица непринадлежащихъ къ вышепоказаннымъ разрядамъ:</b>						
1) Исключенныхъ изъ военного званія . . . . .	1	—	1	—	—	—
2) Вольноотпущенныхъ . . . . .	5	4	2	1	1	—
3) Поселенцевъ въ полномъ окладѣ . . . . .	33	18	—	—	2	—
4) » въ половинномъ окладѣ . . . . .	69	32	2	—	5	3
5) » льготныхъ и пропитанныхъ . . . . .	139	80	10	1	10	2
6) Освобожденныхъ изъ каторжныхъ работъ . . . . .	1	—	—	—	—	—
Итого . . . . .	2.014	1.858	319	103	178	97
	3.872		422		275	

## Округъ Минусинскій.

	мужч.	женщ.	Въ томъ числѣ:			
			Грамотн.		Малограмотн.	
			мужч.	женщ.	мужч.	женщ.
<b>I. Дворянъ:</b>						
1) Потомственныхъ . . . . .	19	26	10	7	5	7
2) Личныхъ . . . . .	18	23	16	12	—	2
<b>II. Духовенства:</b>						
1) Православнаго бѣлаго:						
а) Священно-служителей . . . . .	95	118	57	5	1	45
б) Церковно-служителей . . . . .	88	94	30	—	3	17
<b>III. Городскихъ сословій:</b>						
1) Почетныхъ ) а) потомствен.	4	1	2	—	—	—
гражданъ ) б) личныхъ . . . . .	7	4	3	—	—	—
2) Купцовъ . . . . .	50	52	10	1	36	35
3) Мѣщанъ . . . . .	182	166	43	1	65	30
<b>IV. Сельскихъ сословій:</b>						
1) Крестьянъ государственныхъ всѣхъ наименованій (природныхъ) . . . . .	22.132	21.654	247	18	454	38
2) Крестьянъ изъ поселенцевъ . . . . .	1.065	994	20	—	39	1
3) Колонистовъ . . . . .	1	—	—	—	1	—
4) Удѣльныхъ крестьянъ . . . . .	7	7	—	—	1	1
5) Временно-обязанныхъ . . . . .	13	15	3	—	4	—
6) Приписанныхъ къ заводамъ . . . . .	13	9	—	—	3	—
<b>V. Военныхъ сословій:</b>						
1) Регулярныхъ войскъ . . . . .	—	50	—	—	—	—
2) Иррегулярныхъ войскъ (казачковъ) . . . . .	3.155	2.553	56	6	188	19
3) Безсрочно-отпускныхъ . . . . .	70	54	1	—	1	—
4) Находящихся въ продолжительномъ отпуску . . . . .	11	9	—	—	—	—
5) Отставныхъ нижн. чиновъ . . . . .	234	223	7	17	—	—
6) Солдатскихъ дочерей . . . . .	—	102	—	—	—	—
7)     »     вдовъ . . . . .	—	80	—	—	—	—
8) Нижнихъ чиновъ состоящихъ на казенномъ содержаніи . . . . .	5	—	—	—	—	—
9) Солдатскихъ сыновей и кантонистовъ . . . . .	74	12	—	—	2	—
<b>VI. Инородцевъ:</b>						
1) Осѣдлыхъ . . . . .	1.378	1.397	10	—	11	—
2) Кочующихъ . . . . .	11.902	11.843	9	—	59	—
3) Бродячихъ . . . . .	1	4	—	—	—	—

VII. Лица непринадлежащих къ вышепоказаннымъ разрядамъ:	мужч.	женщ.	Въ томъ числѣ:			
			Грамотн.		Малограмотн.	
			мужч.	женщ.	мужч.	женщ.
1) Исключенныхъ изъ духовнаго званія . . . . .	9	7	2	—	2	—
2) Изъ военнаго званія . .	11	7	—	—	2	—
3) Поселенцевъ въ полномъ окладѣ . .	545	320	26	1	34	1
4) » въ половинномъ окладѣ	472	262	10	—	62	—
5) » льготныхъ и пропитанныхъ . . . . .	3.192	1.517	27	—	89	5
6) Освобожденныхъ изъ каторжныхъ работъ . . . .	3	1	—	—	—	—
<b>Итого . . . . .</b>	<b>44.756</b>	<b>41.604</b>	<b>589</b>	<b>51</b>	<b>1.079</b>	<b>201</b>
	<u>86.360</u>		<u>640</u>		<u>1.280</u>	

### Заштатный городъ Туруханскъ.

#### I. Дворянъ:

1) Потомственныхъ . . . . .	1	—	1	—	—	—
2) Личныхъ . . . . .	5	2	3	—	1	—

#### II. Духовенства:

1) Православнаго-бѣлаго:						
а) Священно-служителей .	3	5	3	2	—	—

#### III. Городскихъ сословій:

1) Мѣщанъ . . . . .	72	57	14	3	8	6
---------------------	----	----	----	---	---	---

#### IV. Сельскихъ сословій:

1) Крестьянъ государственныхъ всѣхъ наименованій (природныхъ) . . . . .	9	8	—	—	2	1
---	---	---	---	---	---	---

#### V. Военныхъ сословій:

1) Иррегулярныхъ войскъ (казакъ) . . . . .	40	10	8	—	11	2
2) Отставныхъ нижн. чиновъ	6	2	—	—	1	—

#### VI. Лица непринадлежащихъ къ вышепоказаннымъ разрядамъ:

1) Поселенцевъ въ половинномъ окладѣ . . . . .	19	9	7	2	6	3
<b>Итого . . . . .</b>	<b>155</b>	<b>93</b>	<b>36</b>	<b>7</b>	<b>29</b>	<b>12</b>
	<u>248</u>		<u>43</u>		<u>41</u>	

### Туруханскій край.

	мужч.	женщ.	Въ томъ числѣ:			
			Грамотн. мужч.	Грамотн. женщ.	Малограмотн. мужч.	Малограмотн. женщ.
<b>I. Духовенства:</b>						
1) Православнаго:						
а) Монашествующаго . . .	3	—	3	—	—	—
Бълаго:						
б) Священно-служителей . . .	6	5	6	—	—	2
в) Монастырскихъ служителей . . . . .	7	10	2	—	2	—
<b>II. Сельскихъ сословій:</b>						
1) Крестьянъ государственныхъ всѣхъ наименованій (природныхъ) . . . . .						
	616	523	—	—	—	—
2) Крестьянъ изъ поселенцевъ . . . . .	42	50	—	—	—	—
<b>III. Иностранцевъ:</b>						
1) Кочующихъ . . . . .						
	1.164	936	—	—	—	—
2) Бродячихъ . . . . .	1.965	1.568	—	—	—	—
<b>IV. Лицъ непринявшихъ въ вышепоказаннымъ рядамъ:</b>						
1) Поселенцевъ въ половинномъ окладѣ . . . . .						
	89	82	9	3	19	12
Итого . . . . .	3.892	3.174	20	3	21	14
	7.066		23		35	

### Троицкій соловаренный заводъ.

<b>I. Дворянъ:</b>						
1) Потомственныхъ . . . . .						
	2	1	1	1	—	—
2) Личныхъ . . . . .						
	5	5	3	2	—	—
<b>II. Духовенства:</b>						
1) Православнаго-бълаго:						
а) Священно-служителей . . . . .						
	2	—	2	—	—	—
б) Церковно-служителей . . . . .						
	1	—	1	—	—	—
<b>III. Городскихъ сословій:</b>						
1) Купцовъ . . . . .						
	3	—	3	—	—	—
2) Мъщанъ . . . . .						
	2	—	2	—	—	—
<b>IV. Сельскихъ сословій:</b>						
1) Крестьянъ государственныхъ всѣхъ наименованій (природныхъ) . . . . .						
	88	—	1	—	3	—

	мужч.	женщ.	Въ томъ числѣ:			
			Грамотн.		Малограмотн.	
			мужч.	женщ.	мужч.	женщ.
<b>V. Военныхъ сословій:</b>						
1) Регулярныхъ войскъ . . . . .	23	—	2	—	4	—
2) Иррегулярныхъ войскъ (казакъ) . . . . .	18	—	6	—	—	—
3) Отставныхъ нижн. чиновъ . . . . .	4	—	1	—	—	—
<b>VI. Лица непринадлежащихъ къ вышепоказаннымъ разрядамъ:</b>						
1) Исключенныхъ изъ военнаго званія . . . . .	1	—	1	—	—	—
2) Поселенцевъ въ полномъ окладѣ . . . . .	17	—	—	—	—	—
3) » въ половинномъ окладѣ . . . . .	57	—	—	—	—	—
4) » льготныхъ и прощитанныхъ . . . . .	23	—	6	—	4	—
5) Освобожденныхъ изъ каторжныхъ работъ . . . . .	20	3	—	—	—	—
6) Каторжныхъ . . . . .	193	57	—	—	—	—
Итого . . . . .	459	66	29	3	11	—
	525		32		11	

**Частные золотые промыслы сѣверной системы Енисейскаго округа.**

<b>I. Дворянъ:</b>						
1) Потомственныхъ . . . . .	5	4	5	3	—	—
2) Личныхъ . . . . .	8	8	8	7	—	—
<b>II. Духовенства:</b>						
1) Православнаго-блага:						
а) Священно-служителей . . . . .	2	2	2	2	—	—
б) Церковно-служителей . . . . .	2	2	2	2	—	—
<b>III. Городскихъ сословій:</b>						
1) Почетныхъ { личныхъ . . . . .	4	3	2	—	—	—
гражданъ . . . . .						
2) Купцовъ . . . . .	37	22	32	10	—	4
3) Мещанъ . . . . .	313	48	69	9	22	4
<b>IV. Сельскихъ сословій:</b>						
1) Крестьянъ государственныхъ всѣхъ наименованій (природныхъ) . . . . .	572	101	22	7	28	6



	мужч.	женщ.	Въ томъ числѣ:			
			Грамотн.		Малограмотн.	
			мужч.	женщ.	мужч.	женщ.
2) Крестьянъ изъ поселенцевъ	105	23	—	—	4	—
3) Удѣльныхъ крестьянъ . . .	15	3	—	—	—	—
4) Временно-обязанныхъ . . .	179	11	17	—	5	—
5) Приписанныхъ къ заводамъ	4	1	2	—	1	—
<b>V. Военныхъ сословій:</b>						
1) Иррегулярныхъ войскъ (казаконъ) . . . . .	28	—	2	—	11	—
2) Отставныхъ нижн. чиновъ	10	2	—	—	—	1
3) Солдатскихъ дочерей . . .	—	1	—	—	—	1
4) » вдовъ . . . . .	—	3	—	—	—	—
5) » сыновей и кантонистовъ . . . . .	2	—	1	—	—	—
<b>VI. Иностранцевъ:</b>						
1) Осѣдлыхъ . . . . .	37	7	—	—	7	—
2) Бродячихъ . . . . .	16	6	—	—	—	—
<b>VII. Иностранныхъ подданныхъ . . . . .</b>						
	1	—	1	—	—	—
<b>VIII. Лицъ непринадлежащихъ къ вышенаказаннымъ разрядамъ:</b>						
1) Исключенныхъ изъ военнаго званія . . . . .	1	—	—	—	—	—
2) Вольноотпущенныхъ . . . .	6	2	3	—	1	—
3) Поселенцевъ въ полномъ окладѣ . . . . .	352	46	10	1	19	1
4) » въ половинномъ окладѣ . . . . .	112	5	4	—	11	—
5) » льготныхъ и пропитанныхъ . . . . .	71	7	2	—	3	4
6) Разночинцевъ . . . . .	12	7	12	2	—	—
Итого . . . . .	1.796	314	196	43	112	21
	2.110		239		133	

**Частные золотые промыслы южной системы Енисейск. округа.**

**I. Дворянъ:**

1) Потомственныхъ . . . . .	7	3	4	2	—	—
2) Личныхъ . . . . .	11	4	10	4	—	—

**II. Духовенства:**

<b>1) Православнаго-блага:</b>						
а) Священно-служителей . . . . .	2	1	2	1	—	—
б) Церковно-служителей . . . . .	1	1	1	1	—	—
в) Монастырскихъ служит. . . . .	1	—	—	—	—	—

Въ томъ числѣ:

мужч.    женщ.    Грамотн.    Малограмотн.  
мужч.    женщ.    мужч.    женщ.

**III. Городскихъ сословій:**

1) Почетныхъ } а) потомствъ . . . . .	2	1	2	1	—	—
гражданъ } б) личныхъ . . . . .	6	2	5	2	—	—
2) Купцовъ . . . . .	39	24	28	7	3	3
3) Мѣщанъ . . . . .	313	89	114	15	46	21

**IV. Сельскихъ сословій:**

1) Крестьянъ государственныхъ всѣхъ наименованій (природныхъ) . . . . .	311	99	41	—	55	10
2) Крестьянъ изъ поселенцевъ . . . . .	63	4	6	—	9	—
3) Удѣльныхъ крестьянъ . . . . .	5	4	1	—	—	2
4) Временно-обязанныхъ . . . . .	16	3	5	—	6	2
5) Дворовыхъ людей . . . . .	5	—	2	—	3	—
6) Приписанныхъ къ заводамъ . . . . .	2	1	1	—	1	—

**V. Военныхъ сословій:**

1) Иррегулярныхъ войскъ (казакъ) . . . . .	18	—	1	—	4	—
2) Безсрочно-отпускныхъ . . . . .	1	1	1	—	—	1
3) Отставныхъ нижн. чиновъ . . . . .	7	4	3	1	1	2
4) Солдатскихъ вдовъ . . . . .	—	1	—	—	—	1
5) » сыновей и кантонистовъ . . . . .	1	—	1	—	—	—

**VI. Иностранцевъ:**

1) Осѣдлыхъ . . . . .	6	—	—	—	2	—
2) Кочующихъ . . . . .	4	—	—	—	—	—

**VII. Лица непринадлежащихъ къ вышепоказаннымъ разрядамъ:**

1) Исключенныхъ изъ военного званія . . . . .	2	3	2	2	—	1
2) Вольноотпущенныхъ . . . . .	4	2	2	—	—	—
3) Поселенцевъ въ полномъ окладѣ . . . . .	521	77	74	8	38	2
4) » въ половинномъ окладѣ . . . . .	207	26	35	1	114	17
5) » льготныхъ и пропитанныхъ . . . . .	60	15	1	—	20	5
6) Освобожденныхъ изъ каторжныхъ работъ . . . . .	1	—	—	—	1	—
7) Разночинцевъ . . . . .	4	3	3	—	—	—

Итого . . . . .	1.520	368	345	45	303	67
	1.888		390		370	

**Частные золотые промыслы Ачинскаго и Минусинскаго округовъ.**

	мужч.	женщ.	Въ томъ числѣ:			
			Грамотн.		Малограмотн.	
			мужч.	женщ.	мужч.	женщ.
<b>I. Дворянъ:</b>						
1) Потомственныхъ . . . . .	3	—	3	—	—	—
<b>II. Духовенства:</b>						
1) Православнаго бѣлаго:						
а) Священно-служителей . . . . .	1	2	1	—	—	—
<b>III. Городскихъ сословій:</b>						
1) Кушцовъ . . . . .	20	5	14	1	—	2
2) Мѣщанъ . . . . .	70	12	26	1	4	3
<b>IV. Сельскихъ сословій:</b>						
1) Крестьянъ государственныхъ всѣхъ наименованій (природныхъ) . . . . .	232	26	23	1	3	7
2) Крестьянъ изъ поселенцевъ . . . . .	33	8	3	—	—	1
3) Удѣльныхъ крестьянъ . . . . .	1	—	—	—	—	—
4) Временно-обязанныхъ . . . . .	8	3	4	—	—	2
5) Приписанныхъ къ заводамъ . . . . .	1	1	—	—	—	—
<b>V. Военныхъ сословій:</b>						
1) Иррегулярныхъ войскъ (казаковъ) . . . . .	9	—	—	—	—	—
2) Отставныхъ нижн. чиновъ . . . . .	6	2	1	—	1	—
3) Солдатскихъ вдовъ . . . . .	—	1	—	—	—	—
4) Солдатскихъ сыновей и кантонистовъ . . . . .	2	—	1	—	—	—
<b>VI. Иногородцевъ:</b>						
1) Осѣдлыхъ . . . . .	19	—	—	—	—	—
2) Кочующихъ . . . . .	7	3	—	—	—	—
<b>VII. Лицъ непринадлежащихъ къ вышепоказаннымъ разрядамъ:</b>						
1) Поселенцевъ въ полномъ окладѣ . . . . .	156	14	4	—	6	8
2)   »       въ половинномъ окладѣ . . . . .	96	—	—	—	4	—
3)   »       льготныхъ и пропитанныхъ . . . . .	37	1	1	—	—	—
4) Освобожденныхъ изъ каторжныхъ работъ . . . . .	1	—	—	—	—	—
<b>Итого . . . . .</b>	<b>702</b>	<b>78</b>	<b>81</b>	<b>3</b>	<b>18</b>	<b>23</b>
	780		84		41	

### Частные золотые промыслы Канскаго округа.

	мужч.	женщ.	Въ томъ числѣ:			
			Грамотн.		Малограмотн.	
			мужч.	женщ.	мужч.	женщ.
<b>I. Дворянъ:</b>						
1) Потомственныхъ . . . . .	3	5	3	5	—	—
2) Личныхъ . . . . .	1	—	1	—	—	—
<b>II. Духовенства:</b>						
1) Православнаго бѣлаго:						
а) Священно-служителей . . . . .	1	1	1	1	—	—
<b>III. Городскихъ сословій:</b>						
1) Мѣщанъ . . . . .	20	6	4	1	1	—
<b>IV. Сельскихъ сословій:</b>						
1) Крестьянъ государственныхъ всѣхъ наименованій (природныхъ) . . . . .						
	24	12	3	—	1	—
2) Крестьянъ изъ поселенцевъ . . . . .	2	—	—	—	—	—
3) Временно-обязанныхъ . . . . .	1	—	—	—	—	—
<b>V. Военныхъ сословій:</b>						
1) Иррегулярныхъ войскъ (казаковъ) . . . . .						
	17	—	1	—	—	—
<b>VI. Лицъ непринадлежащихъ къ вышепоказаннымъ разрядамъ:</b>						
1) Поселенцевъ въ полномъ окладѣ . . . . .						
	37	5	3	—	1	—
2)   »       въ половинномъ окладѣ . . . . .						
	10	1	—	—	—	—
3)   »       льготныхъ и пропитанныхъ . . . . .						
	3	—	—	—	—	—
Итого . . . . .	119	30	16	7	3	—
	149		23		3	

### Итого въ городахъ:

<b>I. Дворянъ:</b>						
1) Потомственныхъ . . . . .	289	312	235	173	15	60
2) Личныхъ . . . . .	592	622	459	226	30	105
<b>II. Духовенства:</b>						
1) Православнаго:						
а) Монашествующаго . . . . .	10	30	10	20	—	10
Бѣлаго:						
б) Священно-служителей . . . . .	94	178	66	51	8	42
в) Церковно-служителей . . . . .	45	46	39	13	12	9

	мужч.	женщ.	Въ томъ числѣ:			
			Грамотн. мужч.	Грамотн. женщ.	Неграмотн. мужч.	Неграмотн. женщ.
г) Монастырскихъ служителей . . . . .	4	2	—	—	—	—
2) Воспитанниковъ духовнаго училища . . . . .	110	—	108	—	2	—
3) Римско-католическаго . . . . .	1	—	1	—	—	—
4) Еврейскаго . . . . .	1	2	1	—	—	—
<b>III. Городскихъ сословій:</b>						
1) Почетныхъ ) а) потомств. . . . .	49	35	32	16	10	3
гражданъ ) б) личныхъ . . . . .	55	49	33	10	4	16
2) Купцовъ . . . . .	710	713	402	178	97	114
3) Мѣщанъ . . . . .	5.177	5.521	972	121	691	316
<b>IV. Сельскихъ сословій:</b>						
1) Крестьянъ государственныхъ всѣхъ наименованій (природныхъ) . . . . .	1.672	1.357	169	7	174	110
2) Крестьянъ изъ поселенцевъ . . . . .	570	380	55	4	59	21
3) Колонистовъ . . . . .	10	7	6	3	—	1
4) Удѣльныхъ крестьянъ . . . . .	18	10	3	—	2	—
5) Временно-обязанныхъ . . . . .	234	111	78	5	52	12
6) Дворовыхъ людей . . . . .	4	1	2	—	—	—
7) Военныхъ поселенцевъ . . . . .	2	2	1	—	—	—
8) Приписанныхъ къ заводамъ . . . . .	39	—	5	—	3	—
<b>V. Военныхъ сословій:</b>						
1) Регулярныхъ войскъ . . . . .	264	100	45	2	33	2
2) Иррегулярныхъ войскъ (казачковъ) . . . . .	998	548	181	7	146	19
3) Безерочно-отпускныхъ . . . . .	43	26	8	—	5	1
4) Находящихся въ продолжительномъ отпуску . . . . .	20	4	1	—	1	—
5) Отставныхъ нижн. чиновъ . . . . .	380	268	48	2	42	5
6) Солдатскихъ дочерей . . . . .	—	297	—	1	—	15
7) » вдовъ . . . . .	—	161	—	1	—	7
8) Нижнихъ чин. состоящихъ на казенномъ содержаніи . . . . .	55	24	2	—	3	1
9) Солдатскихъ сыновей и кантонистовъ . . . . .	207	11	20	—	22	2
10) Телеграфистовъ . . . . .	7	—	7	—	—	—
<b>VI. Иногородцевъ:</b>						
1) Осѣдлыхъ . . . . .	122	54	6	—	3	2
2) Кочующихъ . . . . .	23	15	—	—	—	—
<b>VII. Иностраннхъ подданныхъ . . . . .</b>						
	9	3	5	3	—	—

\*

VIII. Лица непринадлежащих къ вышепоказаннымъ разрядамъ:	мужч.	женщ.	Въ томъ числѣ:			
			Грамотн.		Малограмотн.	
			мужч.	женщ.	мужч.	женщ.
1) Исключенныхъ изъ духовнаго званія . . . . .	6	—	5	—	1	—
2) Изъ военнаго званія . . .	20	6	4	—	3	1
3) Вольноотпущенныхъ . . .	50	46	14	2	6	1
4) Поселенцевъ въ полномъ окладѣ . . . . .	562	272	26	1	90	13
5) „ въ половинномъ окладѣ . . . . .	487	222	31	2	46	8
6) „ льготныхъ и пропитанныхъ . . . . .	1.107	778	66	6	67	30
7) Освобожденныхъ изъ каторжныхъ работъ . . . . .	49	16	6	—	10	—
8) Разночинцевъ . . . . .	12	19	10	8	—	1
<b>Итого . . . . .</b>	<b>14.107</b>	<b>12.248</b>	<b>3.162</b>	<b>862</b>	<b>1.637</b>	<b>927</b>
	26.355		4.024		2.564	

**Итого въ округахъ:**

**I. Дворянъ:**

1) Потомственныхъ . . . . .	73	78	49	31	8	16
2) Личныхъ . . . . .	127	117	97	42	5	15

**II. Духовенства:**

1) Православнаго:						
а) Монашествующаго . . . . .	3	—	3	—	—	—
Бѣлаго:						
б) Священно-служителей . . . . .	358	489	230	53	29	109
в) Церковно-служителей . . . . .	297	291	167	12	19	35
г) Монастырскихъ служителей . . . . .	15	13	2	—	3	—

**III. Городскихъ сословій:**

1) Почетныхъ { а) потомств. . . . .	14	3	8	2	—	—
гражданъ { б) личныхъ . . . . .	17	9	10	2	—	—
2) Купцовъ . . . . .	330	260	164	26	79	68
3) Мѣщанъ . . . . .	1.510	1.064	479	34	269	81

**IV. Сельскихъ сословій:**

1) Крестьянъ государственныхъ всѣхъ наименованій (природныхъ) . . . . .	88.546	89.493	631	37	1.626	116
2) Крестьянъ изъ поселенцевъ . . . . .	6.233	5.304	78	—	154	5
3) Колонистовъ . . . . .	248	223	1	—	6	3
4) Удѣльныхъ крестьянъ . . . . .	67	53	5	—	5	7
5) Временно-обязанныхъ . . . . .	483	238	43	—	29	6

	мужч.	женщ.	Въ томъ числѣ:			
			Грамотн.		Малограмотн.	
			мужч.	женщ.	мужч.	женщ.
6) Дворовыхъ людей . . . . .	8	1	3	—	3	—
7) Военныхъ поселенъ . . . . .	1	2	—	—	—	—
8) Приписанныхъ къ заводамъ . . . . .	21	12	3	—	5	—
<b>V. Военныхъ сословій:</b>						
1) Регулярныхъ войскъ . . . . .	65	473	5	—	7	—
2) Иррегулярныхъ войскъ (казакъ) . . . . .	6.359	4.770	127	11	467	29
3) Безсрочно-отпускныхъ . . . . .	418	217	12	—	11	2
4) Находящихся въ продолжительномъ отпуску . . . . .	72	29	—	—	2	—
5) Отставныхъ нижн. чиновъ . . . . .	1.267	845	20	1	42	3
6) Солдатскихъ дочерей . . . . .	—	691	—	—	—	—
7) » вдовъ . . . . .	—	557	—	—	—	3
8) Нижнихъ чиновъ состоящихъ на казенномъ содержаніи . . . . .	8	1	—	—	—	—
9) Солдатскихъ сыновей и кантонистовъ . . . . .	558	21	10	—	12	—
<b>VI. Иностранцевъ:</b>						
1) Освдлыхъ . . . . .	2.566	2.623	15	1	41	—
2) Кочующихъ . . . . .	16.323	16.061	12	—	77	1
3) Бродячихъ . . . . .	2.757	2.253	—	—	—	—
<b>VII. Иностранныхъ подданныхъ . . . . .</b>	3	—	2	—	1	—
<b>VIII. Лицъ непринадлежащихъ къ вышепоказаннымъ разрядамъ:</b>						
1) Исключенныхъ изъ духовнаго званія . . . . .	25	22	5	—	2	2
2) Изъ военнаго званія . . . . .	52	24	3	2	5	1
3) Вольноотпущенныхъ . . . . .	34	27	13	—	3	1
4) Поселенцевъ въ полномъ окладѣ . . . . .	6.509	3.999	208	14	253	19
5) » въ половинномъ окладѣ . . . . .	5.369	2.892	125	5	358	31
6) » льготныхъ и пропитанныхъ . . . . .	14.113	7.177	143	1	361	23
7) Освобожденныхъ изъ каторжныхъ работъ . . . . .	686	506	11	—	46	7
8) Каторжныхъ . . . . .	193	57	—	—	—	—
9) Разночинцевъ . . . . .	21	15	20	7	—	—
<b>Итого . . . . .</b>	<b>155.749</b>	<b>140.910</b>	<b>2.704</b>	<b>281</b>	<b>3.928</b>	<b>585</b>
	296.659		2.985		4.513	

**А всего въ губерніи:**

	мужч.	женщ.	Въ томъ числѣ:			
			Грамотн.		Малограмотн.	
			мужч.	женщ.	мужч.	женщ.
<b>I. Дворянъ:</b>						
1) Потомственныхъ . . . . .	362	390	284	204	23	76
2) Личныхъ . . . . .	719	739	556	268	35	120
<b>II. Духовенства:</b>						
1) Православнаго:						
а) Монашествующаго . . . . .	13	30	13	20	—	10
Бълаго:						
б) Священно-служителей . . . . .	452	667	296	104	37	151
в) Церковно-служителей . . . . .	342	337	206	25	31	44
г) Монастырскихъ служителей . . . . .	19	15	2	—	3	—
2) Воспитанниковъ духовнаго училища . . . . .	110	—	108	—	2	—
3) Римско-католическаго . . . . .	1	—	1	—	—	—
4) Еврейскаго . . . . .	1	2	1	—	—	—
<b>III. Городскихъ сословій:</b>						
1) Почетныхъ (а) потомств. . . . .	63	38	40	18	10	3
гражданъ (б) личныхъ . . . . .	72	58	43	12	4	16
2) Купцовъ . . . . .	1.040	973	566	204	176	182
3) Мъщанъ . . . . .	6.687	6.585	1.451	155	960	397
<b>IV. Сельскихъ сословій:</b>						
1) Крестьянъ государственныхъ всѣхъ наименованій (природныхъ) . . . . .						
	90.218	90.850	800	44	1.800	226
2) Крестьянъ изъ поселенцевъ . . . . .	6.803	5.684	133	4	213	26
3) Колонистовъ . . . . .	258	230	7	3	6	4
4) Удѣльныхъ крестьянъ . . . . .	85	63	8	—	7	7
5) Временно-обязанныхъ . . . . .	717	349	121	5	81	18
6) Дворовыхъ людей . . . . .	12	2	5	—	3	—
7) Военныхъ поселянъ . . . . .	3	4	1	—	—	—
8) Приписанныхъ къ заводамъ . . . . .	60	12	8	—	8	—
<b>V. Военныхъ сословій:</b>						
1) Регулярныхъ войскъ . . . . .	329	573	50	2	40	2
2) Иррегулярныхъ войскъ (казакъ) . . . . .	7.357	5.318	308	18	613	48
3) Безсрочно-отпускныхъ . . . . .	461	243	20	—	16	3
4) Находящихся въ продолжительномъ отпуску . . . . .	92	33	1	—	3	—
5) Отставныхъ нижн. чиновъ . . . . .	1.647	1.113	68	3	84	8
6) Солдатскихъ дочерей . . . . .	—	988	—	1	—	17
7)     »     вдовъ . . . . .	—	718	—	1	—	10



	мужч.	женщ.	Въ томъ числѣ:			
			Грамотн.		Малограмотн.	
			мужч.	женщ.	мужч.	женщ.
8) Нижнихъ чиновъ состоящихъ на казен. содержаніи	63	25	2	—	3	1
9) Солдатскихъ сыновей и кантонистовъ . . . . .	765	32	30	—	34	2
10) Телеграфистовъ . . . . .	7	—	7	—	—	—
<b>VI. Иностранцевъ:</b>						
1) Осѣдлыхъ . . . . .	2.688	2.677	21	1	44	2
2) Кочующихъ . . . . .	16.346	16.076	12	—	77	1
3) Бродячихъ . . . . .	2.757	2.253	—	—	—	—
<b>VII. Иностранныхъ подданныхъ . . . . .</b>	12	3	7	3	1	—
<b>VIII. Лицъ непринадлежащихъ къ вышепоказаннымъ разрядамъ:</b>						
1) Исключенныхъ изъ духовнаго званія . . . . .	31	22	10	—	3	2
2) Изъ военнаго званія . . . . .	72	30	7	2	8	2
3) Вольноотпущенныхъ . . . . .	84	73	27	2	9	2
4) Поселенцевъ въ полномъ окладѣ . . . . .	7.071	4.271	234	15	343	32
5) » въ половинномъ окладѣ . . . . .	5.856	3.114	156	7	404	39
6) » льготныхъ и пропитанныхъ . . . . .	15.220	7.955	209	7	428	53
7) Освобожденныхъ изъ каторжныхъ работъ . . . . .	735	522	17	—	56	7
8) Каторжныхъ . . . . .	193	57	—	—	—	—
9) Разночинцевъ . . . . .	33	34	30	15	—	1
<b>Итого . . . . .</b>	<b>169.856</b>	<b>153.158</b>	<b>5.866</b>	<b>1.143</b>	<b>5.565</b>	<b>1.512</b>
	323.014		7.007		7.077	

Таблица II.

## О ЧИСЛѢ ЖИТЕЛЕЙ

ПО ВѢРОИСПОВѢДАНІЯМЪ.

(ПО ПОГОЛОВНОМУ СЧИСЛЕНІЮ ПРОИЗВЕДЕННОМУ 20 ЧИСЛА ДЕКАБРЯ 1863 Г.).

	Губернскій городъ Красноярскъ.		Округъ Красноярскій.	
	мужч.	женщ.	мужч.	женщ.
Православнаго . . . . .	5.010	4.411	28.285	24.879
Единоувѣрческаго . . . . .	9	3	4	—
Армяно-григоріанскаго . . . . .	1	1	—	—
Раскольниковъ разныхъ сектъ . . . . .	16	2	99	63
Римско-католическаго . . . . .	135	63	320	51
Лютеранскаго . . . . .	38	15	111	38
Протестантскаго . . . . .	8	2	—	—
Кальвинистовъ . . . . .	3	—	—	—
Еврейскаго . . . . .	124	104	102	90
Магометанскаго . . . . .	37	14	60	21
Шаманствующихъ . . . . .	1	—	—	—
Итого . . . . .	5.382	4.615	28.981	25.142
	9.997		54.123	

	Губернскій городъ Ачинскъ.		Округъ Ачинскій.	
	мужч.	женщ.	мужч.	женщ.
Православнаго . . . . .	1.553	1.440	25.793	26.883
Единоувѣрческаго . . . . .	—	—	7	2
Армяно-григоріанскаго . . . . .	—	—	1	—
Раскольниковъ разныхъ сектъ	4	2	113	113
Римско-католическаго . . . . .	10	2	82	18
Лютеранскаго . . . . .	9	5	11	8
Еврейскаго . . . . .	64	72	62	49
Магометанскаго . . . . .	14	2	55	17
<b>Итого . . . . .</b>	<b>1.654</b>	<b>1.523</b>	<b>26.124</b>	<b>27.090</b>
	3.177		53.214	

	Окружный городъ Канскъ.		Округъ Канскій.	
	мужч.	женщ.	мужч.	женщ.
Православнаго . . . . .	1.072	1.030	27.784	24.201
Единоувѣрческаго . . . . .	—	—	3	—
Римско-католическаго . . . . .	16	8	219	78
Раскольниковъ разныхъ сектъ	3	1	28	17
Лютеранскаго . . . . .	1	2	4	—
Протестантскаго . . . . .	—	—	1	6
Еврейскаго . . . . .	52	44	81	45
Магометанскаго . . . . .	1	1	79	17
<b>Итого . . . . .</b>	<b>1.145</b>	<b>1.086</b>	<b>28.199</b>	<b>24.364</b>
	2.231		52.563	

	Троицкій солонваренный заводъ.	
	мужч.	женщ.
Православнаго . . . . .	431	49
Римско-католическаго . . . . .	9	7
Лютеранскаго . . . . .	—	1
Еврейскаго . . . . .	16	9
Магометанскаго . . . . .	3	—
<b>Итого . . . . .</b>	<b>459</b>	<b>66</b>
	525	

	Окружный городъ Енисейскъ.		Округъ Енисейскій.	
	мужч.	женщ.	мужч.	женщ.
Православнаго . . . . .	3.439	2.900	18.894	18.550
Единоувѣрческаго . . . . .	2	1	2	3
Армяно-григоріанскаго . . . . .	1	—	—	—
Раскольниковъ разныхъ сектъ	2	—	10	9

	Окружный город Енисейскъ.		Округъ Енисейскій.	
	мужч.	женщ.	мужч.	женщ.
Римско-католическаго . . . . .	36	9	56	18
Лютеранскаго . . . . .	5	4	9	1
Протестантскаго . . . . .	—	1	—	—
Еврейскаго . . . . .	199	150	63	49
Магометанскаго . . . . .	73	7	64	2
Идолопоклонниковъ:				
Шаманствующихъ . . . . .	—	1	103	48
<b>Итого . . . . .</b>	<b>3.757</b>	<b>3.073</b>	<b>19.201</b>	<b>18.680</b>
	6.830		37.881	

	Заштатный городъ Туруханскъ.		Туруханскій край.	
	мужч.	женщ.	мужч.	женщ.
Православнаго . . . . .	136	84	2.612	2.096
Раскольниковъ разныхъ сектъ . . . . .	19	9	93	64
Идолопоклонниковъ:				
Шаманствующихъ . . . . .	—	—	1.187	1.014
<b>Итого . . . . .</b>	<b>155</b>	<b>93</b>	<b>3.892</b>	<b>3.174</b>
	248		7.066	

	Частные золотые промыслы Енисейскаго округа:			
	Сѣверной системы.		Южной системы.	
	мужч.	женщ.	мужч.	женщ.
Православнаго . . . . .	1.716	302	1.465	365
Единовѣрческаго . . . . .	—	—	2	1
Римско-католическаго . . . . .	22	7	27	2
Лютеранскаго . . . . .	19	4	12	—
Протестантскаго . . . . .	—	1	—	—
Еврейскаго . . . . .	—	—	1	—
Магометанскаго . . . . .	39	—	13	—
<b>Итого . . . . .</b>	<b>1.796</b>	<b>314</b>	<b>1.520</b>	<b>368</b>
	2.110		1.888	

	Ачинскаго и Минусинскаго округовъ.		Канскаго округа.	
	мужч.	женщ.	мужч.	женщ.
Православнаго . . . . .	649	78	103	30
Единовѣрческаго . . . . .	2	—	—	—
Римско-католическаго . . . . .	3	—	1	—
Лютеранскаго . . . . .	30	—	—	—
Протестантскаго . . . . .	1	—	—	—
Магометанскаго . . . . .	17	—	4	—
Идолопоклонниковъ:				
Ламантовъ . . . . .	—	—	11	—
<b>Итого . . . . .</b>	<b>702</b>	<b>78</b>	<b>119</b>	<b>30</b>
	780		149	

	Окружный городъ Минусинскъ.		Округъ Минусинскій.	
	мужч.	женщ.	мужч.	женщ.
Православнаго . . . . .	1.882	1.793	40.065	37.587
Единоувѣрскаго . . . . .	3	1	3	—
Раскольниковъ разныхъ сектъ	44	30	803	801
Римско-католическаго . . . . .	26	7	338	127
Лютеранскаго . . . . .	39	9	773	209
Еврейскаго . . . . .	10	15	32	31
Магометанскаго . . . . .	6	—	34	20
Идолопоклонниковъ:				
Ламаитовъ . . . . .	1	—	—	—
Шаманствующихъ . . . . .	3	3	2.708	2.829
Итого . . . . .	2.014	1.858	44.756	41.604
	3.872		86.360	

	Итого въ городахъ.		Итого въ округахъ.	
	мужч.	женщ.	мужч.	женщ.
Православнаго . . . . .	13.092	11.658	147.797	135.020
Единоувѣрскаго . . . . .	14	5	23	6
Армяно-григоріанскаго . . . . .	2	1	1	—
Раскольниковъ разныхъ сектъ	88	44	1.146	1.067
Римско-католическаго . . . . .	223	89	1.077	308
Лютеранскаго . . . . .	92	35	969	261
Протестантскаго . . . . .	8	3	2	7
Кальвинистовъ . . . . .	3	—	—	—
Еврейскаго . . . . .	449	385	357	273
Магометанскаго . . . . .	131	24	368	77
Идолопоклонниковъ:				
Ламаитовъ . . . . .	1	—	11	—
Шаманствующихъ . . . . .	4	4	3.998	3.891
Итого . . . . .	14.107	12.248	155.749	140.910
	26.355		296.659	

	А всего въ губерніи:	
	мужч.	женщ.
Православнаго . . . . .	160.889	146.678
Единоувѣрскаго . . . . .	37	11
Армяно-григоріанскаго . . . . .	3	1
Раскольниковъ разныхъ сектъ . . . . .	1.234	1.111
Римско-католическаго . . . . .	1.300	397
Лютеранскаго . . . . .	1.061	296
Протестантскаго . . . . .	10	10
Кальвинистовъ . . . . .	3	—

	А всего въ губерніи:	
	мужч.	женщ.
Еврейскаго . . . . .	806	658
Магометанскаго . . . . .	499	101
Идолопоклонниковъ:		
Ламантовъ . . . . .	12	—
Шаманствующихъ . . . . .	4.002	3.895
Итого . . . . .	169.856	153.158
	<u>323.014</u>	

Таблица III.

## О ЧИСЛѢ РОДИВШИХСЯ.

	Губернскій городъ		Округъ Красноярскій	
	Красноярскъ.	Красноярскъ.	Округъ Красноярскій	Округъ Красноярскій
	мужч.	женщ.	мужч.	женщ.
<b>I. Православнаго:</b>				
Законнорожденныхъ . . . . .	145	157	1.334	1.195
Незаконнорожденныхъ . . . . .	28	24	101	83
<b>II. Раскольниковъ:</b>				
разныхъ сектъ . . . . .	—	—	—	1
<b>III. Римско-католическаго:</b>				
Законнорожденныхъ . . . . .	4	3	—	—
Незаконнорожденныхъ . . . . .	—	1	—	—
<b>IV. Протестантскаго:</b>				
Законнорожденныхъ . . . . .	1	1	—	—
<b>V. Еврейскаго:</b>				
Законнорожденныхъ . . . . .	21	20	—	—
<b>VI. Магометанскаго:</b>				
Законнорожденныхъ . . . . .	2	3	—	—
<b>Итого . . . . .</b>	<b>201</b>	<b>209</b>	<b>1.435</b>	<b>1.279</b>
Въ томъ числѣ незаконно- рожденныхъ . . . . .	28	25	101	83

	Окружный город Канскъ.		Округъ Канскій.	
	мужч.	женщ.	мужч.	женщ.
<b>I. Православнаго:</b>				
Законнорожденныхъ . . . .	46	54	1.248	1.102
Незаконнорожденныхъ . . . .	6	6	98	103
<b>II. Римско-католическаго:</b>				
Законнорожденныхъ . . . .	—	—	1	—
<b>III. Еврейскаго:</b>				
Законнорожденныхъ . . . .	—	—	1	3
Итого . . . .	52	60	1.348	1.208
Въ томъ числѣ незаконно- рожденныхъ . . . . .	6	6	98	103

	Окружный город Енисейскъ.		Округъ Енисейскій.	
	мужч.	женщ.	мужч.	женщ.
<b>I. Православнаго:</b>				
Законнорожденныхъ . . . .	156	158	1.085	1.004
Незаконнорожденныхъ . . . .	20	16	86	77
<b>II. Римско-католическаго:</b>				
Законнорожденныхъ . . . .	1	—	—	—
<b>III. Еврейскаго:</b>				
Законнорожденныхъ . . . .	11	9	1	—
<b>IV. Магометанскаго . . . . .</b>				
	2	2	—	—
Итого . . . .	190	185	1.183	1.094
Въ томъ числѣ незаконно- рожденныхъ . . . . .	20	16	86	77

	Заштатный городъ Туруханскъ.		Округъ Туруханскій.	
	мужч.	женщ.	мужч.	женщ.
<b>I. Православнаго:</b>				
Законнорожденныхъ . . . .	5	6	54	46
Незаконнорожденныхъ . . . .	6	4	1	4
Итого . . . .	11	10	55	50
Въ томъ числѣ незаконно- рожденныхъ . . . . .	6	4	1	4

	Окружный городъ. Ачинскъ.		Округъ Ачинскій.	
	мужч.	женщ.	мужч.	женщ.
<b>I. Православнаго:</b>				
Законнорожденныхъ . . . .	56	46	1.241	1.254
Незаконнорожденныхъ . . . .	9	8	105	70
<b>II. Раскольниковъ разныхъ сектъ . . . . .</b>				
	—	—	2	1



	Окружный городъ. Ачшскъ.		Округъ Ачшскій.	
	мужч.	женщ.	мужч.	женщ.
<b>III. Римско-католическаго:</b>				
Незаконнорожденныхъ . . . . .	1	—	—	—
<b>IV Еврейскаго:</b>				
Законнорожденныхъ . . . . .	2	5	3	5
Итого . . . . .	68	59	1.351	1.330
Въ томъ числѣ незаконно- рожденныхъ . . . . .	10	8	105	70
	Окружный городъ Миусунскъ.		Округъ Миусунскій.	
	мужч.	женщ.	мужч.	женщ.
<b>I, Православнаго:</b>				
Законнорожденныхъ . . . . .	99	119	1.936	1.844
Незаконнорожденныхъ . . . . .	10	13	94	71
<b>II. Раскольниковъ</b>				
разныхъ сектъ . . . . .	1	2	26	31
<b>III. Римско-католическаго:</b>				
Законнорожденныхъ . . . . .	1	—	4	3
<b>VI. Протестантскаго:</b>				
Законнорожденныхъ . . . . .	—	—	10	14
<b>V. Еврейскаго:</b>				
Законнорожденныхъ . . . . .	1	—	1	1
Шаманствующихъ . . . . .	—	—	27	26
Итого . . . . .	112	134	2.098	1.990
Въ томъ числѣ незаконно- рожденныхъ . . . . .	10	13	94	71
	Итого въ городахъ.		Итого въ округахъ	
	мужч.	женщ.	мужч.	женщ.
<b>I. Православнаго:</b>				
Законнорожденныхъ . . . . .	507	540	6.898	6.445
Незаконнорожденныхъ . . . . .	79	71	485	408
<b>II. Раскольниковъ</b>				
разныхъ сектъ . . . . .	1	2	28	33
<b>III. Римско-католическаго:</b>				
Законнорожденныхъ . . . . .	6	3	5	3
Незаконнорожденныхъ . . . . .	1	1	—	—
<b>IV. Протестантскаго:</b>				
Законнорожденныхъ . . . . .	1	1	10	14
<b>V. Еврейскаго:</b>				
Законнорожденныхъ . . . . .	35	34	6	9
<b>VI. Магометанскаго . . . . .</b>				
Законнорожденныхъ . . . . .	4	5	—	—
Шаманствующихъ . . . . .	—	—	38	39
Итого . . . . .	634	657	7.470	6.951
Въ томъ числѣ незаконно- рожденныхъ . . . . .	80	72	485	408

		Всего въ Губерніи.	
		мужч.	женщ.
<b>I. Православнаго:</b>			
	Законнорожденныхъ . . . . .	7.405	6.985
	Незаконнорожденныхъ . . . . .	564	479
<b>II. Раскольниковъ:</b>			
	разныхъ сектъ. . . . .	29	35
<b>III. Римско-католическаго:</b>			
	Законнорожденныхъ . . . . .	11	6
	Незаконнорожденныхъ . . . . .	1	1
<b>IV. Протестантскаго:</b>			
	Законнорожденныхъ . . . . .	11	15
<b>V. Еврейскаго:</b>			
	Законнорожденныхъ . . . . .	41	43
<b>VI. Магометанскаго . . . . .</b>			
	Шамаствующихъ . . . . .	33	93
	<b>Итого. . . . .</b>	<b>8.104</b>	<b>7.608</b>
	<b>Въ томъ числѣ незаконно-</b>		
	<b>рожденныхъ . . . . .</b>	<b>565</b>	<b>480</b>

Таблица IV.

## О ЧИСЛѢ УМЕРШИХЪ.

Губернскій городъ

Красноярскъ. Округъ Красноярскій.

мужч. женщ. мужч. женщ.

## I. Православнаго:

Моложе года . . . . .	68	75	772	453
Отъ 1 до 5 лѣтъ включительно.	21	22	219	247
» 5 » 10 » »	2	5	36	51
» 10 » 15 » »	—	2	15	9
» 15 » 20 » »	4	8	11	16
» 20 » 25 » »	7	5	14	24
» 25 » 30 » »	3	—	12	25
» 30 » 35 » »	7	5	21	25
» 35 » 40 » »	10	5	31	32
» 40 » 45 » »	9	9	30	29
» 45 » 50 » »	13	2	43	35
» 50 » 55 » »	8	12	51	29
» 55 » 60 » »	7	3	62	39
» 60 » 65 » »	11	4	73	37
» 65 » 70 » »	2	7	65	35
» 70 » 75 » »	7	2	85	32
» 75 » 80 » »	8	3	40	30
» 80 » 85 » »	2	3	32	17
» 85 » 90 » »	1	4	25	8
» 90 » 95 » »	1	2	10	6
» 95 » 100 » »	—	—	3	1
Болѣе ста лѣтъ . . . . .	—	—	4	—

		Губернскій городъ		Округъ Красноярскій.	
		Красноярскъ.		Мужч.	Женщ.
		мужч.	женщ.	мужч.	женщ.
<b>II. Раскольниковъ разныхъ сектъ:</b>					
Моложе года . . . . .		—	—	—	1
<b>III. Римско-католическаго:</b>					
Отъ 1 до 5 лѣтъ включительно.		1	1	—	—
» 25 » 30 »		1	—	—	—
» 30 » 35 »		1	—	—	—
» 35 » 40 »		3	—	—	—
» 45 » 50 »		2	1	—	—
» 55 » 60 »		1	1	—	—
» 60 » 65 »		1	—	—	—
» 65 » 70 »		1	—	—	—
<b>IV. Еврейскаго:</b>					
Отъ 1 до 5 лѣтъ включительно.		2	2	—	—
» 5 » 10 »		—	1	—	—
» 15 » 20 »		—	2	—	—
» 30 » 35 »		1	—	—	—
» 35 » 40 »		—	1	—	—
» 40 » 45 »		1	—	—	—
» 45 » 50 »		1	—	—	—
» 50 » 55 »		1	—	—	—
» 55 » 60 »		3	1	—	—
» 65 » 70 »		2	—	—	—
» 75 » 80 »		—	1	—	—
<b>V. Магометанскаго:</b>					
Отъ 35 до 40 лѣтъ		—	1	—	—
» 60 » 65 »		1	—	—	—
Итого . . .		214	190	1.654	1.181

		Окружной городъ		Округъ Канскій.	
		Канскъ.		Мужч.	Женщ.
		Мужч.	Женщ.	Мужч.	Женщ.
<b>I. Православнаго:</b>					
Моложе года . . . . .		27	34	618	478
Отъ 1 до 5 лѣтъ включительно.		16	13	182	179
» 5 » 10 »		1	1	25	34
» 10 » 15 »		—	—	4	11
» 15 » 20 »		2	—	18	16
» 20 » 25 »		5	1	14	14
» 25 » 30 »		1	3	19	7
» 30 » 35 »		7	2	14	18
» 35 » 40 »		6	1	15	19
» 40 » 45 »		1	1	27	31

	Окружный городъ Канскъ.		Округъ Канскій.	
	мужч.	женщ.	мужч.	женщ.
Отъ 45 до 50 лѣтъ включительно	3	—	26	29
» 50 » 55 » »	2	2	33	30
» 55 » 60 » »	4	—	52	26
» 60 » 65 » »	6	2	64	34
» 65 » 70 » »	4	2	39	30
» 70 » 75 » »	3	2	45	25
» 75 » 80 » »	5	—	27	9
» 80 » 85 » »	3	2	15	8
» 85 » 90 » »	—	—	12	8
» 90 » 95 » »	—	—	18	8
» 95 » 100 » »	—	—	6	1
Болѣе ста лѣтъ . . . . .	—	—	2	2
<b>II. Римско-католическаго:</b>				
Отъ 35 до 40 лѣтъ . . . . .	—	—	—	1
» 45 » 50 » . . . . .	—	—	2	1
<b>III. Еврейскаго:</b>				
Моложе года . . . . .	—	2	—	—
Отъ 1 до 5 лѣтъ включительно.	—	—	—	1
» 55 » 60 » »	—	1	—	—
» 85 » 90 » »	1	—	—	—
Итого. . . . .	97	69	1.277	1.019

	Окружный городъ Енисейскъ.		Округъ Енисейскій.	
	мужч.	женщ.	мужч.	женщ.
Моложе года . . . . .	101	92	521	458
Отъ 1 до 5 лѣтъ включительно.	16	17	109	94
» 5 » 10 » »	3	5	33	17
» 10 » 15 » »	4	3	7	10
» 15 » 20 » »	4	3	17	4
» 20 » 25 » »	9	6	18	10
» 25 » 30 » »	11	12	31	18
» 30 » 35 » »	11	10	30	19
» 35 » 40 » »	12	12	52	30
» 40 » 45 » »	23	7	54	12
» 45 » 50 » »	18	12	57	6
» 50 » 55 » »	17	5	31	18
» 55 » 60 » »	7	7	30	26
» 60 » 65 » »	8	2	46	26
» 65 » 70 » »	11	12	22	20
» 70 » 75 » »	7	6	31	14

\*

	Окружный городъ Енисейскъ.		Округъ Енисейскій.	
	МУЖЧ.	ЖЕНЦ.	МУЖЧ.	ЖЕНЦ.
Отъ 75 до 80 лѣтъ включительно	5	6	19	10
» 80 » 85 »	2	3	15	8
» 85 » 90 »	—	3	7	2
» 90 » 95 »	2	1	—	1
» 95 » 100 »	1	—	3	—
Больше ста лѣтъ . . . . .	1	—	—	—
<b>II. Раскольниковъ разныхъ сектъ:</b>				
Отъ 45 до 50 лѣтъ . . . . .	—	—	1	—
<b>III. Римско-католическаго:</b>				
Отъ 30 до 35 лѣтъ . . . . .	—	—	1	—
» 55 » 60 » . . . . .	—	—	1	—
<b>IV. Еврейскаго:</b>				
Отъ 1 до 5 лѣтъ включительно	5	2	—	—
» 40 » 45 »	1	—	—	—
» 65 » 70 »	3	1	—	—
<b>V. Прочихъ не-христіанскихъ исповѣданій:</b>				
Моложе года . . . . .	—	—	2	1
Отъ 1 до 5 лѣтъ включительно	—	—	2	1
» 5 » 10 »	—	—	2	1
» 20 » 25 »	—	—	2	2
» 50 » 55 »	—	—	—	1
» 55 » 60 »	—	—	—	1
» 75 » 80 »	—	—	—	1
<b>Итого. . .</b>	<b>282</b>	<b>227</b>	<b>1.144</b>	<b>811</b>

Туруханскій край.  
МУЖЧ. ЖЕНЦ.

**I. Православнаго:**

Моложе года . . . . .	5	4
Отъ 1 до 5 лѣтъ включительно	5	5
» 5 » 10 »	4	1
» 10 » 15 »	—	2
» 15 » 20 »	1	—
» 20 » 25 »	1	1
» 25 » 30 »	1	—
» 30 » 35 »	1	4
» 35 » 40 »	2	1
» 40 » 45 »	2	—
» 45 » 50 »	3	1
» 50 » 55 »	2	1
» 55 » 60 »	3	—
» 65 » 70 »	2	—

		Туруханскій край.	
		мужч.	женщ.
Отъ 70 до 75 лѣтъ	включительно	1	—
» 75 » 80 »	»	—	1
» 80 » 85 »	»	2	—
» 85 » 90 »	»	—	1
» 95 » 100 »	»	2	—
Итого . .		37	22

Окружный городъ  
Ачинскъ. Округъ Ачинскій.  
мужч. женщ. мужч. женщ.

I. Православнаго:

Моложе года . . . . .	27	19	455	435	
Отъ 1 до 5 лѣтъ	включительно	7	9	157	145
» 5 » 10 »	»	1	1	22	22
» 10 » 15 »	»	3	—	13	13
» 15 » 20 »	»	1	1	17	28
» 20 » 25 »	»	1	2	27	22
» 25 » 30 »	»	3	1	21	28
» 30 » 35 »	»	1	2	31	21
» 35 » 40 »	»	2	2	25	27
» 40 » 45 »	»	6	3	34	26
» 45 » 50 »	»	9	2	27	23
» 50 » 55 »	»	3	1	35	37
» 55 » 60 »	»	2	2	24	27
» 60 » 65 »	»	2	2	48	29
» 65 » 70 »	»	5	4	27	23
» 70 » 75 »	»	4	1	36	10
» 75 » 80 »	»	3	—	18	16
» 80 » 85 »	»	2	2	27	12
» 85 » 90 »	»	2	1	14	3
» 90 » 95 »	»	—	—	5	1
» 95 » 100 »	»	1	—	4	3
Болѣе ста лѣтъ . . . . .	—	1	5	—	—

II. Раскольниковъ разныхъ сектъ:

Моложе года . . . . .	—	—	1	1
Отъ 10 до 15 лѣтъ . . . . .	—	—	1	—

III. Еврейскаго:

Моложе года . . . . .	1	2	2	2	
Отъ 1 до 5 лѣтъ	включительно	1	1	—	2
» 5 » 10 »	»	1	2	—	—
» 20 » 25 »	»	1	2	2	—
» 35 » 40 »	»	1	—	—	1
» 50 » 55 »	»	—	—	1	—
» 55 » 60 »	»	—	—	—	1
Итого . . . . .	89	62	1.079	958	

Окружный городъ  
Минусинскъ. Округъ Минусинскій.  
мужч. женщ. мужч. женщ.

I. Православнаго:

Моложе года . . . . .	55	34	733	542
Отъ 1 до 5 лѣтъ включительно.	15	11	154	138
» 5 » 10 » . . . . .	3	2	27	15
» 10 » 15 » . . . . .	—	3	20	9
» 15 » 20 » . . . . .	5	—	15	16
» 20 » 25 » . . . . .	3	1	24	21
» 25 » 30 » . . . . .	3	1	26	26
» 30 » 35 » . . . . .	5	2	10	20
» 35 » 40 » . . . . .	10	2	23	30
» 40 » 45 » . . . . .	4	2	30	15
» 45 » 50 » . . . . .	3	—	35	24
» 50 » 55 » . . . . .	5	4	37	32
» 55 » 60 » . . . . .	2	1	40	27
» 60 » 65 » . . . . .	7	4	58	34
» 65 » 70 » . . . . .	5	3	48	14
» 70 » 75 » . . . . .	7	4	34	9
» 75 » 80 » . . . . .	1	—	25	11
» 80 » 85 » . . . . .	3	—	20	7
» 85 » 90 » . . . . .	1	—	17	9
» 90 » 95 » . . . . .	1	—	6	4
» 95 » 100 » . . . . .	1	—	3	2
Больше ста лѣтъ . . . . .	2	—	3	1

II. Раскольниковъ разныхъ сектъ:

Отъ 5 до 10 лѣтъ . . . . .	—	1	6	3
» 10 » 15 » . . . . .	—	1	5	2
» 20 » 25 » . . . . .	—	—	—	1
» 30 » 35 » . . . . .	—	—	—	1
» 40 » 45 » . . . . .	—	—	1	—
» 45 » 50 » . . . . .	1	—	—	1
» 50 » 55 » . . . . .	—	—	—	1
» 55 » 60 » . . . . .	—	—	1	1
» 60 » 65 » . . . . .	—	—	1	—
» 65 » 70 » . . . . .	—	—	1	1
» 75 » 80 » . . . . .	—	—	—	1

III. Римско-католическаго:

Моложе года . . . . .	—	—	1	—
Отъ 5 до 10 лѣтъ . . . . .	1	—	—	—

IV. Протестантскаго:

Моложе года . . . . .	—	—	1	—
Отъ 20 до 25 лѣтъ . . . . .	—	—	1	—
» 30 » 35 » . . . . .	—	—	1	—
» 50 » 55 » . . . . .	—	—	1	—



Окружный городъ  
Минусинскъ. Округъ Минусинскій.  
МУЖЧ. ЖЕНЦ. МУЖЧ. ЖЕНЦ.

V. Еврейскаго:

Отъ 10 до 15 лѣтъ включительно. 1 — — —

VI. Прочихъ не-христіанскихъ исповѣданій:

Моложе года . . . . .	—	—	11	12
Отъ 1 до 5 лѣтъ включительно.	—	—	8	9
» 5 » 10 »	—	—	3	5
» 10 » 15 »	—	—	1	2
» 15 » 20 »	—	—	4	2
» 20 » 25 »	—	—	—	2
» 25 » 30 »	—	—	2	2
» 30 » 35 »	—	—	2	—
» 35 » 40 »	—	—	—	2
» 45 » 50 »	—	—	—	1
» 50 » 55 »	—	—	2	1
» 55 » 60 »	—	—	1	—
» 60 » 65 »	—	—	—	2
» 65 » 70 »	—	—	3	—
» 70 » 75 »	—	—	1	—
Итого . . .	144	76	1.446	1.058

Итого въ городахъ. Итого въ округахъ.  
МУЖЧ. ЖЕНЦ. МУЖЧ. ЖЕНЦ.

I. Православнаго:

Моложе года . . . . .	278	254	3.104	2.370
Отъ 1 до 5 лѣтъ включительно.	75	72	826	808
» 5 » 10 »	10	14	147	140
» 10 » 15 »	7	8	59	54
» 15 » 20 »	16	12	79	80
» 20 » 25 »	25	15	98	92
» 25 » 30 »	21	17	110	104
» 30 » 35 »	31	21	107	107
» 35 » 40 »	40	22	148	139
» 40 » 45 »	43	22	177	113
» 45 » 50 »	46	16	191	118
» 50 » 55 »	35	24	189	147
» 55 » 60 »	22	13	211	145
» 60 » 65 »	34	14	289	160
» 65 » 70 »	27	28	203	122
» 70 » 75 »	28	15	232	90
» 75 » 80 »	22	9	129	77
» 80 » 85 »	12	10	111	52
» 85 » 90 »	4	8	75	31

	Итого въ городахъ.		Итого въ округахъ.	
	мужч.	женщ.	мужч.	женщ.
Отъ 90 до 95 лѣтъ включительно	4	3	39	20
» 95 » 100 » »	3	—	21	7
Всѣхъ ста лѣтъ . . . . .	3	1	14	3
<b>II. Раскольниковъ разныхъ сектъ:</b>				
Моложе года . . . . .	—	—	1	2
Отъ 5 до 10 лѣтъ включительно	—	1	6	3
» 10 » 15 » »	—	1	6	2
» 20 » 25 » »	—	—	—	1
» 30 » 35 » »	—	—	—	1
» 40 » 45 » »	—	—	1	—
» 45 » 50 » »	1	—	1	1
» 50 » 55 » »	—	—	—	1
» 55 » 60 » »	—	—	1	1
» 60 » 65 » »	—	—	1	—
» 65 » 70 » »	—	—	1	1
» 75 » 80 » »	—	—	—	1
<b>III. Римско-католическаго:</b>				
Моложе года . . . . .	—	—	1	—
Отъ 1 до 5 лѣтъ включительно	1	1	—	—
» 5 » 10 » »	1	—	—	—
» 25 » 30 » »	1	—	—	—
» 30 » 35 » »	1	—	1	—
» 35 » 40 » »	3	—	—	1
» 45 » 50 » »	2	1	2	1
» 55 » 60 » »	1	1	1	—
» 60 » 65 » »	1	—	—	—
» 65 » 70 » »	1	—	—	—
<b>IV. Протестантскаго:</b>				
Моложе года . . . . .	—	—	1	—
Отъ 20 до 25 лѣтъ. . . . .	—	—	1	—
» 30 » 35 » . . . . .	—	—	1	—
» 50 » 55 » . . . . .	—	—	1	—
<b>V. Еврейскаго:</b>				
Моложе года . . . . .	1	4	2	2
Отъ 1 до 5 лѣтъ включительно	8	5	—	2
» 5 » 10 » »	1	3	—	—
» 10 » 15 » »	1	—	—	—
» 15 » 20 » »	—	2	—	—
» 20 » 25 » »	—	1	2	—
» 30 » 35 » »	1	—	—	—
» 35 » 40 » »	1	1	—	—
» 40 » 45 » »	2	—	—	—
» 45 » 50 » »	1	—	—	—

	Итого въ городахъ.		Итого въ округахъ.	
	мужч.	женщ.	мужч.	женщ.
Отъ 50 до 55 лѣтъ включительно	1	—	1	—
» 55 » 60 »	3	2	—	1
» 65 » 70 »	5	1	—	—
» 75 » 80 »	—	1	—	—
» 85 » 90 »	1	—	—	—

VI. Магометанскаго:

Отъ 35 до 40 лѣтъ . . . . .	—	1	—	—
» 60 » 65 . . . . .	1	—	—	—

VII. Прочихъ не-христіанскихъ исповѣданій:

Моложе года . . . . .	—	—	13	13
Отъ 1 до 5 лѣтъ включительно	—	—	10	10
» 5 » 10 »	—	—	5	6
» 10 » 15 »	—	—	1	2
» 15 » 20 »	—	—	4	2
» 20 » 25 »	—	—	2	4
» 25 » 30 »	—	—	2	2
» 30 » 35 »	—	—	2	—
» 35 » 40 »	—	—	—	2
» 45 » 50 »	—	—	—	1
» 50 » 55 »	—	—	2	2
» 55 » 60 »	—	—	1	1
» 60 » 65 »	—	—	—	2
» 65 » 70 »	—	—	3	—
» 70 » 75 »	—	—	1	—
» 75 » 80 »	—	—	—	1

Итого . . . 826 624 6.637 5.049

Всего въ губерніи.  
мужч. женщ.

I. Православнаго:

Моложе года . . . . .	3.382	2.624
Отъ 1 до 5 лѣтъ включительно	901	880
» 5 » 10 »	157	154
» 10 » 15 »	66	62
» 15 » 20 »	95	92
» 20 » 25 »	123	107
» 25 » 30 »	131	121
» 30 » 35 »	138	128
» 35 » 40 »	188	161
» 40 » 45 »	220	135
» 45 » 50 »	237	134
» 50 » 55 »	224	171
» 55 » 60 »	233	158
» 60 » 65 »	323	174

		Всего въ губерніи.	
		мужч.	женщ.
Отъ 65 до 70 лѣтъ включительно		230	150
» 70 » 75 »	»	260	105
» 75 » 80 »	»	151	86
» 80 » 85 »	»	123	62
» 85 » 90 »	»	79	39
» 90 » 95 »	»	43	23
» 95 » 100 »	»	24	7
Больше ста лѣтъ . . . . .		17	4
<b>II. Раскольниковъ разныхъ сектъ:</b>			
Моложе года . . . . .		1	2
Отъ 5 до 10 лѣтъ. . . . .		6	4
» 10 » 15 » . . . . .		6	3
» 20 » 25 » . . . . .		—	1
» 30 » 35 » . . . . .		—	1
» 45 » 50 » . . . . .		2	1
» 50 » 55 » . . . . .		—	1
» 55 » 60 » . . . . .		1	1
» 60 » 65 » . . . . .		1	—
» 65 » 70 » . . . . .		1	1
» 75 » 80 » . . . . .		—	1
<b>III. Римско-католическаго:</b>			
Моложе года . . . . .		1	1
Отъ 1 до 5 лѣтъ включительно.		1	1
» 5 » 10 »	»	1	—
» 25 » 30 »	»	1	—
» 30 » 35 »	»	2	—
» 35 » 40 »	»	3	1
» 45 » 50 »	»	4	2
» 55 » 60 »	»	2	1
» 60 » 65 »	»	1	—
» 65 » 70 »	»	1	—
<b>IV. Протестантскаго:</b>			
Моложе года . . . . .		1	—
Отъ 20 до 25 лѣтъ. . . . .		1	—
» 30 » 35 » . . . . .		1	—
» 50 » 55 » . . . . .		1	—
<b>V. Еврейскаго:</b>			
Моложе года . . . . .		3	6
Отъ 1 до 5 лѣтъ включительно.		8	7
» 5 » 10 »	»	1	3
» 10 » 15 »	»	1	—
» 15 » 20 »	»	—	2
» 20 » 25 »	»	2	1
» 30 » 35 »	»	1	—

		Всего въ губерніи.	
		мужч.	женщ.
Отъ 35 до 40 лѣтъ	включительно	1	2
» 40 » 45 »	»	2	—
» 45 » 50 »	»	1	—
» 50 » 55 »	»	2	—
» 55 » 60 »	»	3	3
» 65 » 70 »	»	5	1
» 75 » 80 »	»	—	1
» 85 » 90 »	»	1	—
<b>VI. Магометанскаго:</b>			
Отъ 35 до 40 лѣтъ.		—	1
» 60 » 65 »		1	—
<b>VII. Прочихъ не-христіанскихъ исповѣданій:</b>			
Моложе года		13	13
Отъ 1 до 5 лѣтъ	включительно.	10	10
» 5 » 10 »	»	5	6
» 10 » 15 »	»	1	2
» 15 » 20 »	»	4	2
» 20 » 25 »	»	2	4
» 25 » 30 »	»	2	2
» 30 » 35 »	»	2	—
» 35 » 40 »	»	—	2
» 45 » 50 »	»	—	1
» 50 » 55 »	»	2	2
» 55 » 60 »	»	1	1
» 60 » 65 »	»	—	2
» 65 » 70 »	»	3	—
» 70 » 75 »	»	1	—
» 75 » 80 »	»	—	1
<b>Итого .</b>		<b>7.463</b>	<b>5.673</b>

Таблица V.

## О ЧИСЛѢ БРАКОВЪ.

	Губернскій городъ Красноярскъ.	Округъ Крас- ноярскій.
I. Православнаго . . . . .	72	524
II. Римско-католическаго . . . . .	2	2
III. Протестантскаго . . . . .	1	1
IV. Между лицами православнаго и дру- гихъ христіанскихъ исповѣданій . . . . .	3	1
V. Еврейскаго . . . . .	6	—
VI. Магометанскаго . . . . .	2	—
Итого . . . . .	86	528

	Окружный городъ Канскъ.	Округъ Канскій.
I. Православнаго . . . . .	16	475
II. Между лицами православнаго и дру- гихъ христіанскихъ исповѣданій . . . . .	—	5
III. Между лицами различныхъ иновѣр- ческихъ исповѣданій . . . . .	—	2
Итого . . . . .	16	482

	Окружный городъ Енисейскъ.	Округъ Ени- сейскій.
I. Православнаго . . . . .	66	256
II. Между лицами православнаго и дру- гихъ христіанскихъ исповѣданій . . . . .	5	1
III. Еврейскаго . . . . .	7	1
Итого . . . . .	78	258

	Заштатный городь Туруханскъ.	Туруханскій край.
I. Православнаго . . . . .	9	34
Итого . . . . .	9	34
	Окружный городь Ачинскъ.	Округъ Ачинскій.
I. Православнаго . . . . .	25	493
II. Между лицами православнаго и дру- гихъ христіанскихъ исповѣданій . . . . .	—	7
III. Еврейскаго . . . . .	2	—
Итого . . . . .	27	500
	Окружный городь Миусунскъ.	Округъ Миу- синскій.
I. Православнаго . . . . .	30	598
II. Римско-католическаго . . . . .	—	1
III. Протестантскаго . . . . .	—	5
IV. Между лицами православнаго и дру- гихъ христіанскихъ исповѣданій . . . . .	3	11
V. Между лицами различныхъ иновѣр- ческихъ исповѣданій . . . . .	—	11
Итого . . . . .	33	626
	Итого въ городахъ.	Итого въ округахъ
I. Православнаго . . . . .	218	2.380
II. Римско-католическаго . . . . .	2	3
III. Протестантскаго . . . . .	1	6
IV. Между лицами православнаго и дру- гихъ христіанскихъ исповѣданій . . . . .	11	25
V. Между лицами различныхъ иновѣр- ческихъ исповѣданій . . . . .	—	13
VI. Еврейскаго . . . . .	15	1
VII. Магометанскаго . . . . .	2	—
Итого . . . . .	249	2.428
	Всего въ губерніи.	
I. Православнаго . . . . .	2.598	
II. Римско-католическаго . . . . .	5	
III. Протестантскаго . . . . .	7	
IV. Между лицами православнаго и дру- гихъ христіанскихъ исповѣданій . . . . .	36	
V. Между лицами различныхъ иновѣр- ческихъ исповѣданій . . . . .	13	
VI. Еврейскаго . . . . .	16	
VII. Магометанскаго . . . . .	2	
Итого . . . . .	2.677	

## О ЧИСЛѢ ЗДАНІЙ

## ЗА ИСКЛЮЧЕНІЕМЪ ЦЕРКВЕЙ.

	Губернскій городъ Красноярскъ.		Округъ Красноярскій.	
	КАМЕН.	ДЕРЕВ.	КАМЕН.	ДЕРЕВ.
<b>I. Жилыхъ домовъ:</b>				
а) Казенныхъ . . . . .	14	24	—	31
б) Церковныхъ и монастырскихъ . . . . .	3	5	—	6
в) Общественныхъ . . . . .	3	11	—	59
г) Частныхъ . . . . .	48	1.566	—	11.332
<b>II. Нежилыхъ:</b>				
1) Службъ при домахъ:				
а) Конюшни, завозни, амбары и сараи . . . . .	7	1.213	—	17.870
б) Бани . . . . .	2	670	—	5.147
в) Погреба и ледники . . . . .	18	558	—	6.353
2) Магазиновъ для склада товаровъ:				
а) Казенныхъ . . . . .	—	7	—	3
б) Общественныхъ . . . . .	1	1	—	87
в) Частныхъ . . . . .	—	6	—	8
3) Лавокъ:				
а) Общественныхъ . . . . .	—	1	—	—
б) Частныхъ . . . . .	10	106	—	348
<b>III. Театровъ . . . . .</b>				
	—	1	—	—
<b>Итого . . . . .</b>	<b>106</b>	<b>4 169</b>	<b>—</b>	<b>41.244</b>



I. ЖИЛЫХЪ ДОМОВЪ:	Окружный городъ Ачинскъ.		Округъ Ачинскій.	
	КАМЕН.	ДЕРЕВ.	КАМЕН.	ДЕРЕВ.
а) Казенныхъ . . . . .	—	8	—	24
б) Церковныхъ и мона- стырскихъ . . . . .	—	2	1	7
в) Общественныхъ . . . . .	—	10	—	62
г) Частныхъ . . . . .	—	566	—	8.962
<b>II. Нежилыхъ:</b>				
1) Службъ при домахъ:				
а) Конюшни, завозни, амбары и сараи . . . . .	—	646	—	12.334
б) Бани . . . . .	—	324	—	4.577
в) Погреба и ледники . . . . .	1	322	—	5.338
2) Магазиновъ для склада товаровъ:				
а) Казенныхъ . . . . .	1	6	—	4
б) Общественныхъ . . . . .	—	2	—	35
в) Частныхъ . . . . .	—	1	—	16
3) Лавогаъ:				
а) Общественныхъ . . . . .	—	42	—	—
б) Частныхъ . . . . .	—	31	—	70
III. Полицейскихъ будогаъ . . . . .	—	1	—	—
Итого . . . . .	2	1.961	1	31.429

I. ЖИЛЫХЪ ДОМОВЪ:	Окружный городъ Канскъ.		Округъ Канскій.	
	КАМЕН.	ДЕРЕВ.	КАМЕН.	ДЕРЕВ.
а) Казенныхъ . . . . .	—	12	—	26
б) Церковныхъ и мона- стырскихъ . . . . .	—	—	—	7
в) Общественныхъ . . . . .	—	2	—	47
г) Частныхъ . . . . .	—	398	—	8.367
<b>II. Нежилыхъ:</b>				
1) Службъ при домахъ:				
а) Конюшни, завозни, амбары и сараи . . . . .	—	427	—	9.110
б) Бани . . . . .	—	199	—	4.030
в) Погреба и ледники . . . . .	—	119	—	3.877
2) Магазиновъ для склада товаровъ:				
а) Казенныхъ . . . . .	—	8	—	7
б) Общественныхъ . . . . .	—	2	—	79
в) Частныхъ . . . . .	—	5	—	3
3) Лавогаъ:				
а) Общественныхъ . . . . .	—	20	—	9
б) Частныхъ . . . . .	1	34	—	—
Итого . . . . .	1	1.226	—	25.626

Троицкий саловаренный заводъ.

	КАМЕН.	ДЕРЕВ.
I. Жилыхъ домовъ:		
а) Казенныхъ . . . . .	—	17
б) Общественныхъ . . . . .	—	1
в) Частныхъ . . . . .	—	352
II. Нежилыхъ:		
1) Службъ при домахъ:		
а) Конюшни, завозни, амбары и сараи . . . . .	—	156
б) Бани . . . . .	—	97
в) Погреба и ледники . . . . .	—	37
2) Магазиновъ для склада товаровъ:		
а) Казенныхъ . . . . .	—	9
3) Лавокъ:		
а) Общественныхъ . . . . .	—	1
б) Частныхъ . . . . .	—	5
III. Полицейскихъ будокъ . . . . .	—	2
Итого . . . . .	—	677

Окружный городъ  
Енисейскъ.  
КАМЕН. ДЕРЕВ.

Округъ Енисейскій.  
КАМЕН. ДЕРЕВ.

I. Жилыхъ домовъ:				
а) Казенныхъ . . . . .	3	2	—	10
б) Церковныхъ и мона- стырскихъ . . . . .	4	9	1	9
в) Общественныхъ . . . . .	3	4	—	38
г) Частныхъ . . . . .	20	1.053	—	6.463
II. Нежилыхъ:				
1) Службъ при домахъ:				
а) Конюшни, завозни, амбары и сараи . . . . .	—	1.085	—	12.571
б) Бани . . . . .	4	611	—	4.087
в) Погреба и ледники . . . . .	2	497	—	4.811
2) Магазиновъ для склада товаровъ:				
а) Казенныхъ . . . . .	—	3	—	7
б) Общественныхъ . . . . .	1	—	—	75
в) Частныхъ . . . . .	1	8	—	29
3) Лавокъ:				
а) Общественныхъ . . . . .	102	40	—	3
б) Частныхъ . . . . .	9	120	—	219
III. Театровъ . . . . .	—	1	—	—
IV Полицейскихъ будокъ . . . . .	—	5	—	—
Итого . . . . .	149	3.438	1	28.322

Защитный городъ  
Туруханскъ. Туруханскій край.  
КАМЕН. ДЕРЕВ. КАМЕН. ДЕРЕВ.

I. Жилыхъ домовъ:

а) Казенныхъ . . .	—	2	—	—
б) Церковныхъ и мона- стырскихъ . . .	—	—	—	1
в) Частныхъ . . .	—	57	—	381

II. Нежилыхъ:

1) Магазиновъ для склада товаровъ:				
а) Казенныхъ . . .	—	5	—	23
б) Общественныхъ . .	—	1	—	—
3) Лавокъ:				
а) Общественныхъ . .	—	6	—	—
Итого . . .	—	71	—	405

Окружный городъ  
Минусинскъ. Округъ Минусинскій.  
КАМЕН. ДЕРЕВ. КАМЕН. ДЕРЕВ.

I. Жилыхъ домовъ:

а) Казенныхъ . . .	1	4	—	5
б) Общественныхъ . .	—	3	—	216
в) Частныхъ . . .	1	602	—	14.277

II. Нежилыхъ:

1) Службъ при домахъ:				
а) Конюшни, завозни, амбары и сараи . .	1	847	—	14.928
б) Бани . . . . .	12	289	—	5.979
в) Погребя и ледники .	7	374	—	8.274
2) Магазиновъ для склада товаровъ:				
а) Казенныхъ . . .	1	2	—	3
б) Общественныхъ . .	—	5	—	152
в) Частныхъ . . . . .	5	5	—	30
3) Лавокъ:				
а) Общественныхъ . .	—	4	—	21
б) Частныхъ . . . . .	1	90	—	119
Итого . . . . .	29	2.225	—	44.004

Частные золотые промысла Енисейского округа:  
Съверной системы. Южной системы.  
КАМЕН. ДЕРЕВ. КАМЕН. ДЕРЕВ.

**I. Жилыхъ домовъ:**

а) Частныхъ . . . . . — 388 — 333

**II. Нежилыхъ:**

1) Службъ при домахъ:

а) Конюшни, завозни, амбары и сарай . . . . . — 140 — 79

б) Бани . . . . . — 88 — 63

в) Погреба и ледники . . . . . — 65 — 43

2) Магазиновъ для склада товаровъ:

а) Частныхъ . . . . . — 103 — 72

Итого . . . . . — 784 — 590

Ачинскаго и Минусинскаго округовъ. Канскаго округа.  
КАМЕН. ДЕРЕВ. КАМЕН. ДЕРЕВ.

**I. Жилыхъ домовъ:**

а) Церковныхъ и монастырскихъ . . . . . — 1 — —

б) Частныхъ . . . . . — 122 — 32

**II. Нежилыхъ:**

1) Службъ при домахъ:

а) Конюшни, завозни, амбары и сарай . . . . . — 54 — 8

б) Бани . . . . . — 34 — 13

в) Погреба и ледники . . . . . — 31 — 11

2) Магазиновъ для склада товаровъ:

а) Частныхъ . . . . . — 26 — 11

Итого . . . . . — 268 — 75

Итого въ городахъ. Итого въ округахъ.  
КАМЕН. ДЕРЕВ. КАМЕН. ДЕРЕВ.

**I. Жилыхъ домовъ:**

а) Казенныхъ . . . . . 18 52 — 113

б) Церковныхъ и монастырскихъ . . . . . 7 16 2 31

в) Общественныхъ . . . . . 6 30 — 423

г) Частныхъ . . . . . 69 4.242 — 51.009

Итого въ округахъ.      Итого въ городахъ.  
КАМЕН.    ДЕРЕВ.      КАМЕН.    ДЕРЕВ.

II. Нежилыхъ:

1) Службъ при домахъ:				
а) Конюшни, завозни, амбары и сараи . . .	8	4.218	—	67.250
б) Бани . . . . .	18	2.093	—	24.115
в) Погреба и ледники .	28	1.870	—	28.840
2) Магазиновъ для склада товаровъ:				
а) Казенныхъ . . . . .	2	31	—	56
б) Общественныхъ . . .	2	11	—	428
в) Частныхъ . . . . .	6	25	—	298
3) Лавокъ:				
а) Общественныхъ . . .	102	113	—	34
б) Частныхъ . . . . .	21	381	—	825
III. Театровъ . . . . .	—	2	—	—
IV. Полицейскихъ будокъ . . .	—	6	—	2
Итого . . . . .	287	13.090	2	1.73.424

Всего въ губернии.  
КАМЕН.    ДЕРЕВ.

I. Жилыхъ домовъ:

а) Казенныхъ . . . . .	18	165
б) Церковныхъ и монастырскихъ . . . . .	9	47
в) Общественныхъ . . . . .	6	453
г) Частныхъ . . . . .	69	55.251

II. Нежилыхъ:

1) Службъ при домахъ:		
а) Конюшни, завозни, амбары и сараи . . . . .	8	71.468
б) Бани . . . . .	18	26.208
в) Погреба и ледники . . .	28	30.710
2) Магазиновъ для склада товаровъ:		
а) Казенныхъ . . . . .	2	87
б) Общественныхъ . . . . .	2	439
в) Частныхъ . . . . .	6	323
3) Лавокъ:		
а) Общественныхъ . . . . .	102	147
б) Частныхъ . . . . .	21	1.206
III. Театровъ . . . . .	—	2
IV. Полицейскихъ будокъ . . .	—	8
Итого . . . . .	289	186.514

Таблица VII.

# О ЧИСЛѢ ЦЕРКВЕЙ

## И ДРУГИХЪ БОГОСЛУЖЕБНЫХЪ ЗДАНІЙ.

	Губернскій городъ Красноярскъ. Округъ Красноярскій.			
	КАМЕН.	ДЕРЕВ.	КАМЕН.	ДЕРЕВ.
<b>I. Православныхъ:</b>				
Церквей и Соборовъ . . . . .	6	—	17	11
Часовень . . . . .	3	—	—	65
<b>II. Римско-католическихъ:</b>				
Церквей . . . . .	—	1	—	—
<b>III. Протестантскихъ:</b>				
Церквей . . . . .	1	—	—	—
<b>IV. Еврейскихъ:</b>				
Синагогъ . . . . .	—	1	—	—
<b>Итого . . . . .</b>	<b>10</b>	<b>2</b>	<b>17</b>	<b>76</b>

	Округаный городъ Канскъ. Округъ Канскій.			
	КАМЕН.	ДЕРЕВ.	КАМЕН.	ДЕРЕВ.
<b>I. Православныхъ:</b>				
Церквей . . . . .	1	—	11	15
Часовень . . . . .	1	1	—	28
<b>II. Еврейскихъ:</b>				
Синагогъ . . . . .	—	1	—	1(*)
<b>Итого . . . . .</b>	<b>2</b>	<b>2</b>	<b>11</b>	<b>44</b>

(\*) Деревянный молитвенный домъ.

	Окружный городъ			
	Енисейскъ.		Округъ Енисейскій.	
	КАМЕН.	ДЕРЕВ.	КАМЕН.	ДЕРЕВ.
<b>I. Православныхъ:</b>				
Церквей и Соборовъ . . . . .	7	—	22	11
Монастырей . . . . .	2	—	—	—
Часовень . . . . .	1	1	—	35
<b>II. Еврейскихъ:</b>				
Синагогъ . . . . .	—	1	—	—
<b>Итого . . . . .</b>	<b>10</b>	<b>2</b>	<b>22</b>	<b>46</b>

	Заштатный городъ			
	Туруханскъ.		Туруханскій край.	
	КАМЕН.	ДЕРЕВ.	КАМЕН.	ДЕРЕВ.
<b>I. Православныхъ:</b>				
Церквей и Соборовъ . . . . .	1	1 (*)	2	3
Монастырей . . . . .	—	—	1	—
Часовень . . . . .	—	—	—	1
<b>Итого . . . . .</b>	<b>1</b>	<b>1</b>	<b>3</b>	<b>4</b>

	Окружный городъ			
	Ачинскъ.		Округъ Ачинскій.	
	КАМЕН.	ДЕРЕВ.	КАМЕН.	ДЕРЕВ.
<b>I. Православныхъ:</b>				
Церквей и Соборовъ . . . . .	2	1	14	15
Часовень . . . . .	—	—	—	25
<b>II. Еврейскихъ:</b>				
Синагогъ . . . . .	—	1	—	—
<b>Итого . . . . .</b>	<b>2</b>	<b>2</b>	<b>14</b>	<b>40</b>

	Окружный городъ			
	Минусинскъ.		Округъ Минусинскій.	
	КАМЕН.	ДЕРЕВ.	КАМЕН.	ДЕРЕВ.
<b>I. Православныхъ:</b>				
Церквей и Соборовъ . . . . .	1	—	16	14
Часовень . . . . .	—	1	—	20
<b>Итого . . . . .</b>	<b>1</b>	<b>1</b>	<b>16</b>	<b>34</b>

	Итого въ городахъ.		Итого въ округахъ.	
	КАМЕН.	ДЕРЕВ.	КАМЕН.	ДЕРЕВ.
<b>I. Православныхъ:</b>				
Церквей и Соборовъ . . . . .	18	1	82	69
Монастырей . . . . .	2	—	1	—
Часовень . . . . .	5	3	—	174
<b>II. Римско-католическихъ:</b>				
Церквей . . . . .	—	1	—	—
<b>III. Протестантскихъ:</b>				
Церквей . . . . .	1	—	—	—
<b>IV. Еврейскихъ:</b>				
Синагогъ . . . . .	—	4	—	1
<b>Итого . . . . .</b>	<b>26</b>	<b>9</b>	<b>83</b>	<b>244</b>

(\*) Походная изъ полотна.

		Всего въ губерніи.	
		НАМЕН.	ДЕРЕН.
<b>I. Православныхъ:</b>			
	Церквей и Соборовъ . . . . .	100	70
	Монастырей . . . . .	3	—
	Часовень . . . . .	5	177
<b>II. Римско-католическихъ:</b>			
	Церквей . . . . .	—	1
<b>III. Протестантскихъ:</b>			
	Церквей . . . . .	1	—
<b>IV. Еврейскихъ:</b>			
	Синагогъ . . . . .	—	5
	<b>Итого.</b>	<b>109</b>	<b>253</b>



Таблица VIII.

# О СКОТОВОДСТВѢ.

			Губернскій городъ . Округъ Красноярскъ. Красноярскій.	
Лошадей . . . . .		1.876		47.524
Рогатаго скота . . . . .		1.029		26.843
Овецъ простыхъ . . . . .		102		30.450
Свиней . . . . .		123		21.861
Козь . . . . .		191		1.224
<b>Итого . . . . .</b>		<b>3.321</b>		<b>127.902</b>
			Окружной городъ . Округъ Канскъ. Канскій.	
Лошадей . . . . .		1.127		45.133
Рогатаго скота . . . . .		966		32.731
Овецъ простыхъ . . . . .		435		41.783
Свиней . . . . .		250		18.149
Козь . . . . .		83		562
Оленей . . . . .		—		337
<b>Итого . . . . .</b>		<b>2.861</b>		<b>138.695</b>
			Троицкій соловаренный заводъ.	
Лошадей . . . . .			347	
Рогатаго скота . . . . .			364	
Овецъ простыхъ . . . . .			37	
Свиней . . . . .			189	
<b>Итого . . . . .</b>			<b>937</b>	

	Окружный городъ Енисейскъ.	Округъ Енисейскій.
Лошадей . . . . .	1.043	26.277
Рогатаго скота. . . . .	630	20.718
Овецъ простыхъ . . . . .	15	11.266
Свиней . . . . .	34	10.970
Козъ . . . . .	9	26
Оленей . . . . .	1	3.212
Собакаъ для вѣзды . . . . .	115	14
Итого . . . . .	1.847	72.483

	Заштатный городъ Туруханскъ.	Турухан- скій край.
Лошадей . . . . .	50	390
Рогатаго скота, . . . . .	49	550
Оленей. . . . .	—	28.300
Собакаъ для вѣзды . . . . .	43	860
Итого . . . . .	142	30.100

	Окружный городъ Ачинскъ.	Округъ Ачинскій.
Лошадей . . . . .	1.474	57.537
Рогатаго скота. . . . .	683	43.347
Овецъ простыхъ . . . . .	243	61.607
Свиней . . . . .	403	24.387
Козъ . . . . .	35	612
Итого . . . . .	2.838	187.490

	Окружный городъ Минусинскъ.	Округъ Минусинскій.
Лошадей . . . . .	3.013	114.803
Рогатаго скота. . . . .	2.466	129.269
Овецъ простыхъ . . . . .	2.866	198.356
Свиней. . . . .	127	14.842
Козъ . . . . .	179	4.934
Оленей . . . . .	—	1
Итого . . . . .	8.651	462.205

	Частные золотые промысла Енисейскаго округа:	
	Сѣверной системы.	Южной системы.
Лошадей . . . . .	543	809
Рогатаго скота. . . . .	280	148
Овецъ простыхъ . . . . .	8	8
Свиней. . . . .	42	28
Козъ . . . . .	1	2
Оленей. . . . .	1	—
Итого . . . . .	875	995

	Ачинскаго и Минусинскаго округовъ.	Канскаго Округа.
Лошадей . . . . .	330	57
Рогатаго скота . . . . .	75	29
Свиней . . . . .	12	7
Итого . . . . .	417	93
	Итого	Итого
	въ городахъ.	въ округахъ.
Лошадей . . . . .	8.583	293.750
Рогатаго скота . . . . .	5.823	254.354
Овецъ простыхъ . . . . .	3.661	343.515
Свиней . . . . .	937	90.489
Козь . . . . .	497	7.361
Оленей . . . . .	1	31.851
Собакаъ для вѣзды . . . . .	158	874
	Всего въ губерніи.	
Лошадей . . . . .	302.333	
Рогатаго скота . . . . .	260.177	
Овецъ простыхъ . . . . .	347.176	
Свиней . . . . .	91.424	
Козь . . . . .	7.858	
Оленей . . . . .	31.852	
Собакаъ для вѣзды . . . . .	1.032	
Итого . . . . .	1.041.852	

*Примѣчаніе 1-е.* Лошади, рогатый и мелкій скотъ простой сибирской породы—роста средняго; особенно замѣчательныхъ по росту и качествамъ очень мало. Лошади и скотъ, какъ и вѣтомъ такъ и зимою, въ южныхъ округахъ пасутся въ степныхъ мѣстахъ на подножномъ корму.

2-е. Конскіе заводы находятся въ Минусинскомъ округѣ, Шушенской волости, въ деревнѣ Гудиной и селѣ Вильскомъ; болѣе замѣчательный изъ нихъ принадлежитъ наследникамъ купца Широкова.

3-е. Въ 1863 году изъ эпизоотическихъ болѣзней свирѣпствовали: а) въ губернскомъ городѣ Красноярскѣ, на рогатомъ скотѣ — чума, б) въ округѣ онаго, на рогатомъ скотѣ — чума, на овцахъ — натуральная оспа, в) въ Енисейскомъ округѣ, на рогатомъ скотѣ и на лошадяхъ — чума, г) въ Ачинскомъ округѣ, на лошадяхъ — сибирская язва и д) въ Канскомъ округѣ — на рогатомъ скотѣ — холери.

	Въ городѣ		Въ округахъ		
	Красноярскѣ.	Красноярскомъ.	Енисейскомъ.	Канскомъ.	Ачинскомъ.
Количество наличнаго скота въ мѣстахъ появленія падежа . . . . .	541	6.565	1.307	4.006	433
Заболѣло . . . . .	189	2.751	196	1.632	70
Пало . . . . .	152	2.516	165	1.370	42
Выздоровѣло . . . . .	37	227	31	83	28
Осталось больныхъ . . . . .	—	8	—	179	—

Вообще изъ 4.838 заболѣвшихъ: пало — 4.245 выздоровѣло—406, осталось больныхъ — 187.

# О ЧИСЛѢ ЗАВОДОВЪ

## И ФАБРИКЪ.

Губернскій городъ Округъ  
Красноярскъ. Красноярскій.

I. Заводы и фабрики обдѣлывающіе животные продукты:		
Салотопенныхъ . . . . .	4	—
Мыловаренный . . . . .	1	—
Кожевенныхъ . . . . .	8	—
Воскоблительный . . . . .	1	—
II. Обдѣлывающіе растительные продукты:		
Бумажный . . . . .	—	1
Стеклодѣлательный . . . . .	—	1
Маслобойный . . . . .	1	—
Канатный . . . . .	1	—
III. Обдѣлывающіе ископаемые продукты:		
Кирпичныхъ . . . . .	7	—
Гончарныхъ . . . . .	1	1 (°)
IV. Смѣшанныхъ производствъ:		
Папиросныхъ . . . . .	4	—
Эквиважныхъ . . . . .	3	—
Итого . . . . .	31	3

Окружной городъ Округъ  
Канскъ. Канскій.

I. Заводы и фабрики обдѣлывающіе животные продукты:		
Салотопенный . . . . .	1	—
Мыловаренный . . . . .	1	—
Кожевенный . . . . .	1	—
II. Обдѣлывающіе растительные продукты:		
Винокуренныхъ . . . . .	—	—
III. Обдѣлывающіе ископаемые продукты:		
Железодѣлательныхъ . . . . .	—	3
Соловаренный . . . . .	—	1 (°)
Итого . . . . .	3	6

	Окружный город Енисейскъ, Округъ Енисейскій.	
I. Заводы и фабрики обдѣлывающіе животные продукты:		
Салотопенныхъ . . . . .	1	—
Мыловаренныхъ . . . . .	3	—
Кожевенныхъ . . . . .	2	—
II. Обдѣлывающіе растительные продукты:		
Канатныхъ . . . . .	4	—
III. Обдѣлывающіе ископаемые продукты:		
Кирпичныхъ . . . . .	16	—
Гончарныхъ . . . . .	—	25
IV. Смѣшанныхъ производствъ:		
Экипажныхъ . . . . .	1	—
Итого . . . . .	27	25

	Окружный город Ачинскъ, Округъ, Ачинскій.	
I. Заводы и фабрики обдѣлывающіе животные продукты:		
Салотопенный . . . . .	—	1
Мыловаренный . . . . .	—	1
Кожевенныхъ . . . . .	2	2
II. Обдѣлывающіе растительные продукты:		
Бумажный . . . . .	—	1 (*)
Маслобойныхъ . . . . .	—	3
Канатныхъ . . . . .	—	2
Винокуренный . . . . .	—	1
III. Обдѣлывающіе ископаемые продукты:		
Кирпичныхъ . . . . .	—	9
Гончарныхъ . . . . .	—	5
Итого . . . . .	2	25

	Окружный город Миусинскъ, Округъ Миусинскій.	
I. Заводы и фабрики обдѣлывающіе животные продукты:		
Салотопенныхъ . . . . .	2	—
Кожевенныхъ . . . . .	3	7
II. Обдѣлывающіе растительные продукты:		
Винокуренный . . . . .	—	1
III. Обдѣлывающіе ископаемые продукты:		
Кирпичныхъ . . . . .	4	2
Итого . . . . .	9	10

	Итого въ городахъ.	Итого въ округахъ.
<b>I. Заводы и фабрики обдѣлывающіе животные продукты:</b>		
Салотопенныхъ . . . . .	8	1
Мыловаренныхъ . . . . .	5	1
Кожевенныхъ . . . . .	16	9
Воскоблительный . . . . .	1	—
<b>II. Обдѣлывающіе растительные продукты:</b>		
Бумажныхъ . . . . .	—	2
Стеклодѣлательный . . . . .	—	1
Маслобойныхъ . . . . .	1	3
Канатныхъ . . . . .	5	2
Винокуренныхъ . . . . .	—	4
<b>III. Обдѣлывающіе ископаемые продукты:</b>		
Жельзодѣлательныхъ . . . . .	—	3
Кирпичныхъ . . . . .	27	11
Гончарныхъ . . . . .	1	31
Соловаренный . . . . .	—	1
<b>IV. Смѣшанныхъ производствъ:</b>		
Папиросныхъ . . . . .	4	—
Экипажныхъ . . . . .	4	—
Итого . . . . .	72	69

Всего въ губерніи.

<b>I. Заводы и фабрики, обдѣлывающіе животные продукты:</b>		
Салотопенныхъ . . . . .	9	
Мыловаренныхъ . . . . .	6	
Кожевенныхъ . . . . .	25	
Воскоблительный . . . . .	1	
<b>II. Обдѣлывающіе растительные продукты:</b>		
Бумажныхъ . . . . .	2	
Стеклодѣлательный . . . . .	1	
Маслобойныхъ . . . . .	4	
Канатныхъ . . . . .	7	
Винокуренныхъ . . . . .	4	
<b>III. Обдѣлывающіе ископаемые продукты:</b>		
Жельзодѣлательныхъ . . . . .	3	
Кирпичныхъ . . . . .	38	
Гончарныхъ . . . . .	32	
Соловаренный . . . . .	1	
<b>IV. Смѣшанныхъ производствъ:</b>		
Папиросныхъ . . . . .	4	
Экипажныхъ . . . . .	4	
Итого . . . . .	141	

Число масте-  
рых и рабочих. На какую  
о- сумму выработано.

**I. Заводы и фабрики, обдѣлывающіе животные продукты:**

На салотопенныхъ . . .	24	15.675 р.
» мыловаренныхъ . . .	11	3.215 »
» кожевенныхъ . . .	75	23.105 »
» воскобѣлильномъ . . .	4	16.150 »

**II. Обдѣлывающіе растительные продукты:**

На бумажныхъ . . . . .	8	2.125 »
» стеклодѣлательномъ . . .	43	1.350 »
» маслобойныхъ . . . . .	4	231 »
» канатныхъ . . . . .	11	2.490 »
» винокуренныхъ . . . . .	562	411.847 » 38 <sup>3</sup> / <sub>4</sub> к.

**III. Обдѣлывающіе ископаемые продукты:**

На желѣзодѣлательныхъ . . .	7	2.319 » 79 <sup>1</sup> / <sub>4</sub> к.
» кирпичныхъ . . . . .	122	17.030 »
» гончарныхъ . . . . .	42	2.505 »
» солеваренномъ . . . . .	—	49.974 »

**IV. Смѣшанныхъ производствъ:**

На папиросныхъ . . . . .	19	8.200 »
» экипажныхъ . . . . .	23	3.000 »

**Итого.** 955 559.217 » 18 к.

*Примѣчаніе 1-е.* Въ числѣ гончарныхъ заводовъ показана въ Красноярскомъ округѣ фарисовая фабрика, существующая при Знаменскомъ стеклодѣлательномъ заводѣ наслѣдниковъ коллежскаго совѣтника Коновалова.

*Примѣчаніе 2-е.* На желѣзодѣлательномъ заводѣ, принадлежащемъ купцу Дамману (Канскаго округа, Анцырской волости) работы не производились.

*Примѣчаніе 3-е.* На казенномъ Троицкомъ солотоваренномъ заводѣ, состоящемъ въ вѣдомствѣ Министерства Финансовъ, работы производились ссыльно-каторжными. Соли выварено 95.347 пуд. 2 фунт., при вываркѣ употреблено дровъ 4.126<sup>1</sup>/<sub>2</sub> саж. При солотоваренномъ заводѣ находится молотовая фабрика для плавки руды и выдѣлки желѣза. Руды употреблено 9.429 пуд. Разныхъ сортовъ желѣза получено 685 пуд. 33 фун. При вываркѣ соли находилось 9.064 челов., при выплавкѣ руды 1.724, а при выдѣлкѣ желѣза 1.063 челов. (считал рабочіе дни), каторжныхъ находилось въ заводѣ 193 муж., 57 жен. Число сихъ людей въ общій итогъ рабочихъ не включено.

*Примѣчаніе 4-е.* На бумажной фабрикѣ, принадлежащей наслѣдникамъ купца Родіонова, работы, по случаю поврежденія на оной, въ 1863 году производимы не были.

Примѣніе 8-е.

Въ Округахъ:

	Енисейскомъ:		Ачин- скомъ.	Минусин- скомъ.	Кан- скомъ.
	Сѣверной системы.	Южной системы.			
Дѣйствующихъ присковъ, въ 1863 году—было	53	54	11	21	12
Заработка и раз- вѣдка производил- ась на . . . . .	26	9	13	11	9
На оныхъ находилось:					
Рабочихъ . . . . .	9.269	5.091	786	1.667	1.402
Служащихъ. . . . .	388	166	39	74	73
Женщинъ и дѣтей	243	506	59	66	22
Вынуто песку куб. саж . . . . .	179.278 <sup>1</sup> / <sub>12</sub>	105.009	17.293	30.187 <sup>1</sup> / <sub>4</sub>	25.930 <sup>1</sup> / <sub>2</sub>
Промыто песку — пудовъ. . . . .	261.351.544	125.198.700	20.341.650	36.237.850	31.117.095
Добыто шлиховаго золота . . . . .	394 п. 84 з. 88 дол.	164 п. 6 ф. 36 зол. 68 дол.	16 п. 27 ф. 52 зол. 54 дол.	54 п. 20 ф. 59 зол. 48 дол.	35 п. 27 ф. 12 зол. 88 дол.
Среднее содержаніе въ 100 пуд. песку	66 <sup>1</sup> / <sub>2</sub> д	48 <sup>1</sup> / <sub>3</sub> о	30 <sup>1</sup> / <sub>4</sub> л	54 е	42 <sup>1</sup> / <sub>4</sub> й.
На каждаго рабочаго: Промыто песку . . . . .	19 <sup>1</sup> / <sub>3</sub>	20 <sup>1</sup> / <sub>4</sub>	22	18 <sup>1</sup> / <sub>3</sub>	18 <sup>1</sup> / <sub>2</sub>
	К у б и ч е с к и х ъ с а ж е н ѣ х ъ .				
Получено золота	1 ф.	1 ф.	—	1 ф.	1 ф.
	66 зол.	27 зол.	81 зол.	63 зол.	1 зол.
	40 дол.	79 дол.	51 дол.	86 дол.	62 <sup>1</sup> / <sub>2</sub> дол.
Всего, въ 1863 году, въ Енисейской губерніи:					
Дѣйствующихъ присковъ . . . . .					151
Заработка и развѣдка производилась на . . . . .					68
На оныхъ находилось:					
Рабочихъ . . . . .					18.215
Служащихъ . . . . .					740
Женщинъ и дѣтей . . . . .					896
Вынуто песку—кубическихъ сажень. . . . .					357.697 <sup>3</sup> / <sub>6</sub>
Промыто песку—пудовъ . . . . .					429.146.839
Добыто шлиховаго золота. . . . .			665 п. 2 ф.	54 з. 58 д.	
Среднее содержаніе въ 100 пудахъ песку . . . . .					57 д.



Въ числѣ рабочихъ находилось:

Великороссійскихъ	мѣщанъ и крестьянъ . . .	1.936
Сибирскихъ	мѣщанъ и крестьянъ . . .	6.536
	ссылъно-поселенцевъ . . .	9.743
		<u>18.215</u>

Изъ числа нанятыхъ рабочихъ:

Не явилось . . . . .	330
Бѣжало . . . . .	820
Поймано . . . . .	317

*Примечаніе 6-е:* Въ 1863 году производилась добыча графита на Ольго-Васильевскомъ приискѣ, купца Сидорова, находящемся въ Туруханскомъ краѣ, по рѣкѣ Нижней Тунгускѣ, въ 500 верстахъ отъ устья ея.

## О ЧИСЛѢ РЕМЕСЛЕННИКОВЪ

## ВЪ ГОРОДАХЪ.

Губернскій городъ Красноярскъ.

МАСТЕР. РАБОЧ. УЧЕН.

## I. Приготовляющіе предметы пищи:

Хлѣбники . . . . .	4	—	—
Булочники и калачники . . . . .	13	13	—
Мясники . . . . .	7	7	—
Колбасники . . . . .	2	—	—
Рыбаки . . . . .	3	—	—
Кондитеры . . . . .	3	—	—
Пряничники . . . . .	5	2	—

## II. Приготовляющіе предметы одежды:

Портные . . . . .	23	52	10
Сапожники . . . . .	30	54	13
Вашмачники . . . . .	1	2	—
Модистки . . . . .	4	—	1
Шляпники . . . . .	1	—	—
Шапошники и картузники . . . . .	2	—	—
Рукавишники . . . . .	1	—	—
Мѣховщики . . . . .	2	—	—
Овчинники . . . . .	2	—	—
Скорняки . . . . .	21	4	1

Губернскій городъ Красноярскъ.

МАСТЕР. РАБОЧ. УЧЕН.

III. Приготовляющіе предметы домо-  
хозяйства:

Печники . . . . .	14	7	4
Столяры . . . . .	21	32	4
Мѣдники . . . . .	4	1	1
Слесари . . . . .	1	—	—
Кузнецы . . . . .	18	28	6
Ружейники . . . . .	1	—	—
Лудильщики . . . . .	2	—	—
Шорники . . . . .	1	—	—
Каретники . . . . .	2	7	1
Колесники . . . . .	2	—	—
Каменьщики . . . . .	13	—	—
Горшечники . . . . .	4	—	—
Бондари . . . . .	19	—	—
Маляры и обойщики . . . . .	7	3	1
Стекольщики . . . . .	3	—	—
Кровельщики . . . . .	2	—	—
Плотники . . . . .	86	38	—
Пильщики . . . . .	37	—	—
Канатники . . . . .	1	—	1
Дѣлающіе деревянную посуду	2	—	—
» сани и дровни . . . . .	2	1	—

IV. Прочіе ремесленники и промыш-  
ленники, неподходящіе къ пер-  
вымъ разрядамъ:

Извозчики . . . . .	24	9	—
Коновалы . . . . .	3	—	—
Часовщики . . . . .	3	—	—
Золотыхъ и серебряныхъ дѣлъ мастера . . . . .	2	—	—
Позолотчики . . . . .	1	—	—
Живописцы и иконописцы . . . . .	2	—	—
Гребенщики . . . . .	5	—	—
Рѣзчики . . . . .	2	—	—
Цирюльники . . . . .	3	2	—
Переплетчики . . . . .	3	1	—
Трубочисты . . . . .	2	—	—
Палиросники . . . . .	3	11	5

Итого . . . . . 419 274 48

Окружный городъ Канскъ.  
МАСТЕР. РАБОЧ. УЧЕН.

I. Приготовляющіе предметы пищи:			
Мясники . . . . .	6	—	—
Колбасники . . . . .	1	—	—
Рыбаки . . . . .	3	—	—
Пряничники . . . . .	3	—	—
II. Приготовляющіе предметы одежды:			
Портные . . . . .	5	10	—
Сапожники . . . . .	8	—	1
Модистки . . . . .	2	—	—
Шляпочники и картузники .	1	—	—
Скормяки . . . . .	5	—	—
III. Приготовляющіе предметы домо- хозяйства:			
Печники . . . . .	4	—	—
Столяры . . . . .	4	1	—
Кузнецы . . . . .	4	9	2
Шорники . . . . .	2	—	—
Бондари . . . . .	2	—	—
Стекольщики . . . . .	3	—	—
Плотники . . . . .	7	—	—
Пильщики . . . . .	4	—	—
IV. Прочіе ремесленники и промыш- ленники, неподходящіе къ пер- вымъ разрядамъ:			
Часовщики . . . . .	3	—	—
Гребенщики . . . . .	1	—	—
Трубочисты . . . . .	1	—	—
Итого . . . . .	68	20	3

Окружный городъ Енисейскъ.  
МАСТЕР. РАБОЧ. УЧЕН.

I. Приготовляющіе предметы пищи:			
Хлѣбники . . . . .	4	2	—
Булочники и калачники . .	10	3	—
Мясники . . . . .	9	2	2
Рыбаки . . . . .	13	—	1
Кондитеры . . . . .	1	—	—
Пряничники . . . . .	4	1	—
II. Приготовляющіе предметы одежды:			
Портные . . . . .	21	50	1
Сапожники . . . . .	20	26	—
Модистки . . . . .	8	—	—
Шляпники . . . . .	2	—	—
Шляпочники и картузники .	4	—	—
Рукавичники . . . . .	8	1	—

	Окружный городъ Енисейскъ.		
	МАСТЕР.	РАБОЧ.	УЧЕН.
Мѣховщики . . . . .	1	—	—
Овчинники . . . . .	9	—	—
Скорняки . . . . .	20	—	1
Валяльщики . . . . .	1	—	—
<b>III. Приготавливающие предметы домашнего хозяйства:</b>			
Печники . . . . .	15	—	—
Столяры . . . . .	15	1	—
Мѣдники . . . . .	5	—	—
Кузнецы . . . . .	33	14	—
Лудильщики . . . . .	4	—	—
Шорники . . . . .	5	1	—
Каменьщики . . . . .	7	4	—
Бондари . . . . .	4	—	—
Маляры и обойщики . . . . .	4	—	—
Стекольщики . . . . .	5	—	—
Кровельщики . . . . .	4	1	—
Плотники . . . . .	42	77	—
Пильщики . . . . .	13	2	—
Дѣлающие деревянную посуду	1	—	—
» сани и дровни . . . . .	2	—	—
<b>IV. Прочіе ремесленники и промышленники, неподходящіе къ первымъ разрядамъ:</b>			
Извозчики . . . . .	29	6	—
Коновалы . . . . .	1	—	—
Часовщики . . . . .	4	—	—
Позолотчики . . . . .	1	1	2
Живописцы и иконописцы . . . . .	4	2	1
Гребенщики . . . . .	1	—	—
Цирюльники . . . . .	2	—	—
Переплетчики . . . . .	4	—	—
Трубочисты . . . . .	2	—	—
Итого . . . . .	342	194	8
<b>Заштатный городъ Туруханскъ.</b>			
	МАСТЕР.	РАБОЧ.	УЧЕН.
<b>I. Приготавливающие предметы одежды:</b>			
Портные . . . . .	1	—	—
Сапожники . . . . .	2	—	—
<b>II. Приготавливающие предметы домашнего хозяйства:</b>			
Печники . . . . .	2	—	—
Столяры . . . . .	1	—	—
Мѣдники . . . . .	1	—	—
Плотники . . . . .	4	—	—
Итого . . . . .	8	—	—

Окружный городъ Ачинскъ.  
МАСТЕР. РАБОЧ. УЧЕН.

I. Приготовляющіе предметы пищи:			
Хлѣбники . . . . .	2	—	—
Булочники и калачники . .	3	—	—
Мясники . . . . .	8	—	—
Рыбаки . . . . .	2	—	—
Пряничники . . . . .	3	—	—
II. Приготовляющіе предметы одежды:			
Портные . . . . .	3	7	1
Сапожники . . . . .	7	11	4
Мѣховщики . . . . .	1	—	—
Овчинники . . . . .	2	—	—
Скорняки . . . . .	2	—	—
Валенщики . . . . .	1	—	—
III. Приготовляющіе предметы домо- хозяйства:			
Печники . . . . .	2	—	—
Столяры . . . . .	7	2	—
Кузнецы . . . . .	6	10	—
Шорники . . . . .	3	—	—
Колесники . . . . .	1	—	—
Горшечники . . . . .	1	—	—
Бондари . . . . .	4	—	—
Стекольщики . . . . .	2	1	—
Плотники . . . . .	15	6	—
Дѣлающіе деревянную посуду	1	—	—
» сани и дровни . . . . .	1	—	—
IV. Прочіе ремесленники и промыш- ленники, неподходящіе къ пер- вымъ разрядамъ:			
Извозчики . . . . .	6	2	—
Коновалы . . . . .	1	—	—
Часовщики . . . . .	1	—	—
Цирюльники . . . . .	1	—	—
Переплетчики . . . . .	1	—	—
Трубочисты . . . . .	1	—	—
Итого . . . . .	88	39	5

Окружный городъ Минусинскъ.  
МАСТЕР РАБОЧ. УЧЕН.

I. Приготовляющіе предметы пищи:			
Булочники и калачники . .	1	1	—
Мясники . . . . .	5	5	—
Рыбаки . . . . .	1	—	—
Пряничники . . . . .	8	—	—

Окружной городъ Минусинскъ.  
 МАСТЕР. РАБОЧ. УЧЕН.

II. Приготавливающие предметы одежды:

Портные . . . . .	10	12	6
Сапожники . . . . .	8	10	4
Шляпники . . . . .	1	—	—
Овчинники . . . . .	6	1	—

III. Приготавливающие предметы домашнего хозяйства:

Печники . . . . .	3	—	—
Столяры . . . . .	11	3	—
Мядники . . . . .	3	—	—
Кузнецы . . . . .	14	6	—
Шорники . . . . .	4	—	—
Каретники . . . . .	2	—	—
Колесники . . . . .	1	—	—
Каменьщики . . . . .	3	—	—
Горшечники . . . . .	2	2	—
Бондари . . . . .	7	—	—
Стекольщики . . . . .	2	1	1
Кровельщики . . . . .	1	1	—
Плотники . . . . .	44	2	—
Пильщики . . . . .	20	—	—

IV. Прочие ремесленники и промышленники, неподходящие къ первымъ разрядамъ:

Часовщики . . . . .	2	—	—
Живописцы и иконописцы . . . . .	1	—	—
Цирюльники . . . . .	2	—	—
Переплетчики . . . . .	1	1	—

Итого . . . . . 163 45 11

Всего въ городахъ.  
 МАСТЕР. РАБОЧ. УЧЕН.

I. Приготавливающие предметы пищи:

Хлѣбники . . . . .	10	2	—
Булочники и калачники . . . . .	27	17	—
Мясники . . . . .	35	14	2
Колбасники . . . . .	3	—	—
Рыбаки . . . . .	22	—	1
Кондитеры . . . . .	4	—	—
Пряничники . . . . .	23	3	—

II. Приготавливающие предметы одежды:

Портные . . . . .	63	131	18
Сапожники . . . . .	75	101	22
Башмачники . . . . .	1	2	—
Модистки . . . . .	14	—	1
Шляпники . . . . .	4	—	—

	Всего въ городахъ.		
	МАСТЕР.	РАБОЧ.	УЧЕН.
Шапочники и картузники . . . . .	7	—	—
Рукавичники . . . . .	9	1	—
Мѣховщики . . . . .	4	—	—
Овчинники . . . . .	19	1	—
Скормяки . . . . .	48	4	2
Валенщики . . . . .	2	—	—
<b>III. Приготовляющіе предметы домо- хозяйства:</b>			
Печники . . . . .	39	7	4
Столяры . . . . .	59	39	4
Мѣдники . . . . .	13	1	1
Слесари . . . . .	1	—	—
Кузнецы . . . . .	75	67	8
Ружейники . . . . .	1	—	—
Лудильщики . . . . .	6	—	—
Шорники . . . . .	15	1	—
Каретники . . . . .	4	7	1
Колесники . . . . .	4	—	—
Каменьщики . . . . .	23	4	—
Горшечники . . . . .	7	2	—
Бондари . . . . .	36	—	—
Маляры и обойщики . . . . .	11	3	1
Стекольщики . . . . .	15	2	1
Бровельщики . . . . .	7	2	—
Плотники . . . . .	195	123	—
Пильщики . . . . .	74	2	—
Канатники . . . . .	1	—	1
Дѣлающіе деревянную посуду	4	—	—
» сани и дровни . . . . .	5	1	—
<b>IV. Прочіе ремесленники и промыш- ленники, неподходящіе къ пер- вымъ разрядамъ:</b>			
Извозчики . . . . .	59	17	—
Коновалы . . . . .	5	—	—
Часовщики . . . . .	13	—	—
Золотыхъ и серебряныхъ дѣлъ мастера . . . . .	2	—	—
Позолотчики . . . . .	2	1	2
Живописцы и иконописцы . . . . .	7	2	1
Гребенщики . . . . .	7	—	—
Рѣзчики . . . . .	2	—	—
Цирюльники . . . . .	8	2	—
Переплетчики . . . . .	9	2	—
Трубочисты . . . . .	6	—	—
Палиросники . . . . .	3	11	5
<b>Итого . . . . .</b>	<b>1.088</b>	<b>572</b>	<b>75</b>



## О ЧИСЛѢ

## ВЫДАННЫХЪ ТОРГОВЫХЪ СВИДѢТЕЛЬСТВЪ.

На 1-ю половину 1863 года.		Губернскій городъ Красноярскъ.
I. Крестьянамъ торговцамъ:		
	По 3-му разряду . . . . .	2
	» 4-му разряду. . . . .	45
II Прикащикамъ . . . . .		2
	Итого. . . . .	<u>49</u>
Окружный городъ Канскъ.		
I. Купцамъ:		
	3-й гильдіи . . . . .	1
II. Крестьянамъ торговцамъ:		
	По 3-му разряду. . . . .	4
	» 4-му разряду. . . . .	13
III. Прикащикамъ . . . . .		66
	Итого. . . . .	<u>84</u>
Окружный городъ Енисейскъ.		
I. Купцамъ:		
	2-й гильдіи. . . . .	1
	3-й гильдіи. . . . .	23
II. Крестьянамъ и торговцамъ:		
	По 3-му разряду. . . . .	5
	» 4-му разряду. . . . .	7
III. Прикащикамъ . . . . .		78
	Итого. . . . .	<u>114</u>

Окружный городъ  
Ачинскъ.

I. Купцамъ:	3-й гильдіи. . . . .	11
II. Крестьянамъ торговцамъ:	По 3-му разряду. . . . .	1
	» 4-му разряду. . . . .	13
	Итого . . . . .	<u>25</u>

Окружный городъ  
Минусинскъ.

I. Прикащикамъ. . . . .	1
Итого . . . . .	<u>1</u>

Всего въ городахъ.

I. Купцамъ:	2 й гильдіи. . . . .	1
	3-й гильдіи. . . . .	35
II. Крестьянамъ торговцамъ:	По 3-му разряду. . . . .	12
	» 4-му разряду. . . . .	78
III. Прикащикамъ . . . . .	147	
Итого . . . . .	<u>273</u>	

Сумма объявленныхъ капиталовъ на первую половину 1863 года — 1.139.536 руб.

На 2-ю половину 1863 года.

На основаніи Высочайше  
утвержденнаго Положенія 1-го  
января 1863 года:

Губернскій городъ  
Красноярскъ.

Купцамъ:	1-й гильдіи. . . . .	24
	2-й гильдіи. . . . .	155
Для членовъ купеческихъ семействъ:	1-й гильдіи. . . . .	4
	2-й гильдіи. . . . .	65
На мелочной торгъ . . . . .	455	
	Развозный . . . . .	15
Прикащикамъ:	1-го класса. . . . .	82
	2-го класса. . . . .	196
	Итого. . . . .	<u>996</u>
А всего . . . . .	1.045	

Окружный городь  
Канскъ.

Купцамъ:

1-й гильдіи. . . . .	8
2-й гильдіи. . . . .	127

Для членовъ купеческихъ семействъ:

1-й гильдіи. . . . .	4
2-й гильдіи. . . . .	104

На мелочной торгъ . . . . .	157
Развозный . . . . .	2
Разносный. . . . .	4

Прикащикамъ:

1-го класса. . . . .	38
----------------------	----

Итого. . . . .	<u>444</u>
А всего . . . . .	<u>528</u>

Окружный городь  
Енисейскъ.

Купцамъ:

1-й гильдіи. . . . .	21
2-й гильдіи. . . . .	206

Для членовъ купеческихъ семействъ:

1-й гильдіи. . . . .	16
2-й гильдіи. . . . .	158

На мелочной торгъ . . . . .	192
Развозный . . . . .	5
Разносный . . . . .	4

Прикащикамъ:

1-го класса . . . . .	140
-----------------------	-----

Итого. . . . .	<u>742</u>
А всего . . . . .	<u>856</u>

Окружный городь  
Ачинскъ.

Купцамъ:

2-й гильдіи. . . . .	90
----------------------	----

Для членовъ купеческихъ семействъ:

2-й гильдіи. . . . .	33
----------------------	----

На мелочной торгъ . . . . .	210
Разносный . . . . .	3

Мѣщанскихъ промысловыхъ съ рабочато . . . . . 68

Прикащикамъ:

1-го класса. . . . .	223
2-го класса. . . . .	2

Итого. . . . .	<u>629</u>
А всего . . . . .	<u>654</u>

Окружный городъ  
Минусинскъ.

Купцамъ:

1-й гильдіи. . . . .	6
2-й гильдіи. . . . .	180

Для членовъ купеческихъ семействъ:

1-й гильдіи. . . . .	4
2-й гильдіи. . . . .	62

На мелочной торговлѣ . . . . .

	309
Развозный . . . . .	46
Разносный . . . . .	1

Приказчикамъ:

1-го класса. . . . .	56
----------------------	----

Итого. . . . . 664

А всего . . . . . 665

Всего въ городахъ.

Купцамъ:

1-й гильдіи. . . . .	59
2-й гильдіи. . . . .	758

Для членовъ купеческихъ семействъ:

1-й гильдіи. . . . .	28
2-й гильдіи. . . . .	422

На мелочной торговлѣ . . . . .

	1.323
Развозный . . . . .	68
Разносный . . . . .	13

Мѣщанскихъ промысловыхъ съ рабочаго. . . . .

68

Приказчикамъ:

1-го класса. . . . .	539
2-го класса. . . . .	198

Итого. . . . . 3.475

А всего . . . . . 3.748

Примѣчаніе 1-е. Ярмарокъ въ городахъ не существуетъ.

Примѣчаніе 2-е. Торговля незначительная и заключается только въ распродажѣ мѣстнымъ жителямъ самыхъ необходимыхъ предметовъ, закупаемыхъ на Нижегородской и Ирбитской ярмаркахъ.

## С В Ъ Д Ъ Н І Я

**ПО ПОЧТОВОМУ УПРАВЛЕНІЮ ЕННСЕЙСКОЙ ГУБЕРНІИ СЪ 1862 ГОДА.**

(Продолженіе къ свѣдѣніямъ, помѣщеннымъ въ Памятной Книжкѣ на 1863 г.,  
стр. 308).

	въ 1862 году.	въ 1863 году.	въ 1864 году.
Почтовыхъ станц. было	94	97	97
На нихъ содержится лошадей .....	714	714	714
Содержаніе всѣхъ почтовыхъ лошадей стоило .....	301.946 р.	262.949 р. 50 к.	262.949 р. 50 к.
Вышло лошадей:			
а) Подъ возку почтъ и заставетъ .....	56.762	60.146	50.810
б) Подъ проѣзжающихъ по казенной надобности .....	52.864	51.178	50.236
и в) Подъ проѣзжающихъ по частной надобности .....	76.989	81.541	81.891
Содержаніе Почтоваго Управленія по губерніи стоило .....	10.671 р. 69 $\frac{1}{2}$ к.	9.288 р. 56 $\frac{1}{2}$ к.	9.741 р. 95 $\frac{1}{2}$ к.
Прислано въ Енисейскую губернію.			
Простыхъ писемъ .....	71.675	67.189	67.188
Денежныхъ писемъ .....	7.862	8.282	9.532
Страховыхъ писемъ .....	15.449	14.587	16.057
Посылокъ } .....	4.092	3.770	4.179
На сумму } .....	92.736 р. 44 $\frac{1}{2}$ к.	91.360 р. 50 к.	108.463 р. 51 $\frac{1}{2}$ к.
Денегъ частн. лицамъ .....	4.509.843 р. 39 $\frac{1}{2}$ к.	3.985.271 р. 20 $\frac{1}{2}$ к.	4.173.097 р. 31 $\frac{1}{2}$ к.
Казенныхъ пакетовъ .....	135.772	133.563	138.276
» тюковъ ..	3.442	3.201	3.894 на
» денегъ ...	1.098.653 р. 11 к.	1.314.778 р. 65 $\frac{1}{2}$ к.	1.401 р. 50 к. 977.183 р. 46 к.

	въ 1862 году.	въ 1863 году.	въ 1864 году.
Выслано изъ Енисейской губернии:			
Простыхъ писемъ ....	73.494	66.922	68.149
Денежныхъ писемъ ...	17.469	16.712	17.157
Страховыхъ писемъ ..	24.784	23.386	22.993
Посылокъ } .....	2.387	2.061	2.151
На сумму ) .....	92.725 р. 60 $\frac{1}{4}$ к.	57.229 р. 85 к.	79.209 р. 70 к.
Денегъ частнымъ лицамъ .....	3.378 103 р. 25 $\frac{1}{2}$ к.	3.316.202 р. 11 $\frac{1}{4}$ к.	2.678.342 р. 45 к.
Казенныхъ пакетовъ ...	121.363	128.120	144.530
» тюковъ.....	2.753	3.040	3.208
» денегъ.....	1.706.551 р. 65 $\frac{3}{4}$ к.	6.160.652 р. 19 к.	1.813.245 р. 76 $\frac{3}{4}$ к.

**ТАРГА ПЛАТЫ ДЕНЕГЪ ЗА ПРОЕЗДЫ ВЪ ПОЧТОВЫХЪ КИБИТКАХЪ.**

	ЗА МѢСТА ВЪ ПОЧТОВЫХЪ КИБИТКАХЪ.		ЗА ПОКЛАДУ ПАССАЖИРОВ. ВОЗЖЕ ПУТЯ, СЪ ФУНТА.	
	Р.	К.	Р.	К.
<b>Отъ Красноярска:</b>				
До Ачинска .....	3	—	—	1
» Маринска .....	6	—	—	2
» Томска .....	9	—	—	3
» Кольвани .....	12	—	—	4
» Каинска .....	17	—	—	5
» Омска .....	22	—	—	7
» Тюкалинска .....	24	—	—	8
» Ишима .....	27	—	—	9
» Ялуторовска .....	31	—	—	10
» Тюмени .....	32	—	—	11
» Канска .....	4	—	—	1
» Нижнеудинска .....	8	—	—	3
» Иркутска .....	15	—	—	6
» Верхнеудинска .....	19	—	—	7
» Селенчинска .....	22	—	—	8
» Бяхты .....	24	—	—	9

*Примѣчаніа:* 1) Ходъ кибитокъ начинается съ востановленіемъ зимняго пути, и желающіе ѣхать обязаны приносить наканунѣ отъѣзда, въ почтовые конторы, кромѣ своего паспорта или другаго вида, свидѣтельство отъ полиціи въ томъ, что къ выѣзду ихъ препятствія не имѣется.

Таковыхъ свидѣтельствъ не требуется только отъ командированныхъ по службѣ военныхъ и гражданскихъ чиновниковъ и служителей. Документы эти возвращаются пассажирамъ по прибытіи на мѣсто.

2) Кибитки отправляются въ назначенный на билетъ часъ, опоздавшій теряетъ свое мѣсто и заплаченный деньги.

3) Въ случаѣ невозможности ѣхать, дозволяется передать билетъ другому лицу; если же пассажиръ не сдѣлаетъ во время передачи, то заплаченные деньги, какъ уже поступившія на приходъ, не возвращаются.

4) Пассажиры должны слѣдовать во всемъ установленнымъ правиламъ и во время ѣзды ничѣмъ не распорядятся, предоставляя сопровождающему почтовую кибитку почталіону дѣйствовать по инструкціи. Если пассажиры не будутъ довольны почталіономъ, то имѣютъ право записать свою претензію въ жалобную книгу на станціи, или увѣдомить о томъ какое либо почтовое мѣсто.

5) Пассажиры не обязаны давать на водку никому.

6) Каждый пассажиръ можетъ взять съ собою клади одинъ пудъ безъ всякой платы, а за количество клади, превышающее пудъ, платить за каждый фунтъ по особой таксѣ; вообще же клади болѣе двухъ пудовъ брать не дозволяется.

7) Не дозволяется пассажирамъ брать съ собою неудобныя къ укладкѣ вещи, а также предметы воспрещенныя къ отправленію по почтѣ, то есть жидкіе, отдѣляющіе влагу, горючіе, воспламеняющіеся, газообразные и тому подобныя.

8) Поклажу должно доставлять, по крайней мѣрѣ, не позже часа до отправленія.

9) Употребляя кладъ свою въ пути, пассажиры не могутъ требовать ответственности за цѣлость оной, но сопровождающій кибитку почталіонъ долженъ наблюдать за пассажирскою поклажею, сколько можетъ отъ него зависѣть.

10) Осмотръ поклажи производится въ Кяхтинской таможи по установленнымъ правиламъ.

11) Если за 12 часовъ до отправленія кибитокъ не будутъ заняты мѣста въ Тюмени—до Кяхты и въ Кяхтѣ—до Тюмени, то дозволяется давать мѣста желающимъ ѣхать и до ближайшихъ городовъ, на трактѣ лежащихъ, отдавая преимущество тѣмъ, кои желаютъ ѣхать на дальнѣйшее разстояніе.

12) Изъ прочихъ городовъ и станцій (гдѣ есть станціонный смотритель), желающіе могутъ ѣхать, если по прибытіи кибитокъ будетъ незанятое мѣсто. Цѣны мѣстамъ отъ станціи до ближайшихъ городовъ показаны въ особой таблицѣ. Отъ станціи до станціи брать мѣсть не дозволяется.

13) Поклажу взявшаго мѣсто со станціи взвѣшиваютъ по пріѣздѣ въ первое почтовое мѣсто и взимаютъ деньги за излишнюю кладъ.

14) Если оба пассажира будутъ согласны, то дозволяется брать въ кибитку одного малолѣтняго, не старше 11-ти лѣтъ, за котораго въ такомъ случаѣ платы не требуется.

15) Для чая, завтрака, обѣда и ужина назначены въ росписаніи мѣста и время.



## Почтовые разстоянія г. Красноярска.

а) Отъ столичныхъ, губернскихъ и областныхъ городовъ имперіи.

	ВЕРСТЪ.		ВЕРСТЪ.
Архангельска . . . . .	5098 <sup>3</sup> / <sub>4</sub>	Москвы . . . . .	4121 <sup>1</sup> / <sub>4</sub>
Астрахани . . . . .	4697	Нерчинска . . . . .	2288 <sup>1</sup> / <sub>2</sub>
Баки . . . . .	5782 <sup>3</sup> / <sub>4</sub>	Нижего-Новгорода . . . . .	3746 <sup>3</sup> / <sub>4</sub>
Благовъщенска . . . . .	3549 <sup>1</sup> / <sub>4</sub>	Николаевска . . . . .	5263 <sup>3</sup> / <sub>4</sub>
Вильна . . . . .	5026 <sup>3</sup> / <sub>4</sub>	Новочеркаска . . . . .	4687 <sup>1</sup> / <sub>4</sub>
Витебска . . . . .	4711	Новгорода . . . . .	4629 <sup>3</sup> / <sub>4</sub>
Владимира . . . . .	3965 <sup>3</sup> / <sub>4</sub>	Орла . . . . .	4491 <sup>3</sup> / <sub>4</sub>
Вологды . . . . .	4326 <sup>1</sup> / <sub>2</sub>	Пензы . . . . .	3927
Воронежа . . . . .	4499 <sup>1</sup> / <sub>4</sub>	Перми . . . . .	2773 <sup>1</sup> / <sub>2</sub>
Вятки . . . . .	3256	Петрозаводска . . . . .	5020
Гродно . . . . .	5146 <sup>1</sup> / <sub>2</sub>	Полтавы . . . . .	4972 <sup>1</sup> / <sub>2</sub>
Дербента . . . . .	5376 <sup>3</sup> / <sub>4</sub>	Пскова . . . . .	4831 <sup>3</sup> / <sub>4</sub>
Екатеринославля . . . . .	5045 <sup>1</sup> / <sub>4</sub>	Ревеля . . . . .	5142
Екатеринодара . . . . .	5041	Риги . . . . .	5205 <sup>1</sup> / <sub>4</sub>
Житомира . . . . .	5159 <sup>1</sup> / <sub>4</sub>	Рязани . . . . .	4133 <sup>1</sup> / <sub>2</sub>
Иркутска . . . . .	1003	Самары . . . . .	3422
Казани . . . . .	3350 <sup>1</sup> / <sub>2</sub>	Семипалатинска . . . . .	1253
Калуги . . . . .	4309	С.-Петербурга . . . . .	4795 <sup>3</sup> / <sub>4</sub>
Каменецъ-Подольска . . . . .	5436	Саратова . . . . .	3922 <sup>3</sup> / <sub>4</sub>
Кишенева . . . . .	5602	Симбирска . . . . .	3632 <sup>1</sup> / <sub>2</sub>
Кіева . . . . .	5012 <sup>1</sup> / <sub>2</sub>	Симферополя . . . . .	5384
Ковна . . . . .	5165 <sup>1</sup> / <sub>2</sub>	Смоленска . . . . .	4526 <sup>3</sup> / <sub>4</sub>
Костромы . . . . .	4041 <sup>1</sup> / <sub>2</sub>	Ставрополя . . . . .	5025 <sup>3</sup> / <sub>4</sub>
Кутаиса . . . . .	5800 <sup>1</sup> / <sub>2</sub>	Тамбова . . . . .	4222
Курска . . . . .	4650 <sup>1</sup> / <sub>4</sub>	Твери . . . . .	4292
Минска . . . . .	4839	Тифлиса . . . . .	5622
Митавы . . . . .	5244 <sup>1</sup> / <sub>4</sub>	Тобольска . . . . .	2074 <sup>1</sup> / <sub>2</sub>
Могилева . . . . .	4690 <sup>3</sup> / <sub>4</sub>	Томска . . . . .	554 <sup>1</sup> / <sub>2</sub>

	ВЕРСТЪ.		ВЕРСТЪ.
Тулы . . . . .	4322	Читы . . . . .	2020 $\frac{1}{2}$
Уфы . . . . .	2859	Эривани . . . . .	5872
Харькова . . . . .	4831 $\frac{3}{4}$	Якутска . . . . .	3830
Херсона . . . . .	5329 $\frac{1}{2}$	Ярославля . . . . .	4140
Чернигова . . . . .	4008 $\frac{1}{2}$		

б) Отъ городовъ Енисейской губернии.

	ВЕРСТЪ.		ВЕРСТЪ.
Ачинска . . . . .	166 $\frac{1}{2}$	Минусинска . . . . .	495 $\frac{1}{2}$
Енисейска . . . . .	330 $\frac{1}{4}$	Туруханска . . . . .	1414 $\frac{1}{4}$
Канска . . . . .	217 $\frac{1}{4}$		

**РАЗСТОЯНІЕ СЪ ОБОЗНАЧЕНІЕМЪ ЧИСЛА ЛОШАДЕЙ НА СТАНЦІЯХЪ  
И ПЛАТЫ ПРОГОНОВЪ.**

	ЧИСЛО ВЕРСТЪ.	ЧИСЛО ЛО- ШАДЕЙ.	ПРОГОНЫ НА ПАРУ ЛО- ШАДЕЙ.
<b>А) Отъ Красноярска до Енисейска, Туру- ханска и Сѣвернаго Океана.</b>			
			Р. К.
Гор. Красноярскъ . . . . .	18	22	54
Старцовская . . . . .	17 <sup>1</sup> / <sub>4</sub>	10	51 <sup>3</sup> / <sub>4</sub>
Таскинская . . . . .	27	10	81
Шилинская . . . . .	23	10	69
В. Бартатская . . . . .	28	10	84
М. Контатская . . . . .	25	10	75
Таловская . . . . .	18	10	54
Бобровская . . . . .	25	10	75
Мокрушинская . . . . .	23	10	69
Казачинская . . . . .	16	10	48
Ледешевская . . . . .	27	10	81
Каргинская . . . . .	26	10	78
Абалаковская . . . . .	23	10	69
Маклакова . . . . .	34	12	1 20
Гор. Енисейскъ . . . . .	28	10	84
	330 <sup>1</sup> / <sub>4</sub>		
Погодаева . . . . .	14		42
Боженова . . . . .	26		78
Андыферовская . . . . .	25		75
Нижнеустыдцкая . . . . .	33		99
Савинова . . . . .	10		30
Колмагорова . . . . .	14		42
Пономарева . . . . .	25		75
Назимовская . . . . .	20		60
Сергѣева . . . . .	35		1 5
Нижне-Шадринская . . . . .	14		42
Серебряникова . . . . .	32		96
Ярцовская . . . . .	40		1 20
		Почтовую, гоньбу объѣз- жаютъ объѣзжали.	

	ЧИСЛО ВЕРСТЪ.	ЧИСЛО ЛОШАДЕЙ.	ПРОГОНЫ НА ПАРУ ЛО- ШАДЕЙ.
Никулина . . . . .	35		
Тонкова . . . . .	25		Р. К. 1 5
Зошина . . . . .	14		75
Ворогова . . . . .	37		42
			1 11
<b>Граница Енисейскаго округа.</b>			
Основа . . . . .	40		1 20
Подкашино-Тунгусская . . . . .	33		99
Сумарокова . . . . .	33		99
Комзино . . . . .	33		99
Индарова . . . . .	20		60
Мирная . . . . .	20		60
Бахтинское . . . . .	26		78
Новоселовское . . . . .	20		60
Чулково . . . . .	30		90
Вородино . . . . .	25		75
Верхне-Илбантская . . . . .	23		69
Алинская . . . . .	24		72
Конгашовская . . . . .	30		90
Пескинская . . . . .	25		75
Нижне-Илбантская . . . . .	20		60
Фотьяновская . . . . .	20		60
Ямская . . . . .	23		69
Богдановская . . . . .	20		60
Черноостровская . . . . .	17		51
Песковская . . . . .	20		60
Пупковская . . . . .	20		60
Байхинская . . . . .	23		69
Новозалтсская . . . . .	17		51
Костинская . . . . .	18		54
Мельнишная . . . . .	22		66
Мироѣдинская . . . . .	25		75
Монастырская . . . . .	30		90
Гор. Туруханскъ . . . . .	—		—
	1.414 <sup>1</sup> / <sub>4</sub>		
<b>Станки отъ Туруханска до Сѣвер- наго океана.</b>			
Шорохинскій . . . . .	35		
Ангутскій . . . . .	30		
Мингалевскій (Конощелье) . . . . .	20		
Горошинскій (Горошиха) . . . . .	20		
Устькुरейскій . . . . .	25		
Денежинскій . . . . .	30		
Ермаковскій . . . . .	25		
Карасинскій . . . . .	40		
Сушковскій . . . . .	25		
Шадринскій (Горѣловскій) . . . . .	20		
		Почтовую гоньбу от- бываютъ обыватели.	

	ЧИСЛО ВЕРСТЪ.	ЧИСЛО ЛОШАДЕЙ.	ПРОГОНЫ НА ПАРУ ЛО- ШАДЕЙ.	
		Почтовую гоньбу отбываютъ обыватели.	Р.	К.
Игарскій . . . . .	20		Почтовую гоньбу отбываютъ обыватели.	
Носовскій . . . . .	25			
Плахинскій . . . . .	35			
Салтановскій . . . . .	20			
Хантайскій . . . . .	20			
Липатниковскій (Денисово) . . . . .	20			
Фокинскій . . . . .	30			
Лузинскій . . . . .	30			
Вершининскій . . . . .	25			
Дудинское . . . . .	40			
Лопкаевскій (Ермиловское) . . . . .	25			
Ананьинскій . . . . .	23			
Мальшевскій . . . . .	30			
Крестовскій . . . . .	40			
Селянинскій . . . . .	50			
Казанскій . . . . .	18			
Толстоносковскій (Толстый носъ) . . . . .	40			
Дураковскій . . . . .	25			
Свѣчинскій . . . . .	30			
Караульный . . . . .	20			
Бородинскій . . . . .	35			
Лукинскій . . . . .	20			
Охотскій . . . . .	40			
Бореновскій . . . . .	30			
Звяревскій . . . . .	40			
<hr/>				
Б) Отъ Красноярска до Ачинска и Минусинска.	1.101			
<hr/>				
Гор. Красноярскъ . . . . .	27 <sup>1</sup> / <sub>2</sub>	22	82 <sup>1</sup> / <sub>2</sub>	
Заледтева . . . . .	31	20	93	
Малокемчугская . . . . .	21 <sup>1</sup> / <sub>2</sub>	20	64 <sup>1</sup> / <sub>2</sub>	
Ибрюльская . . . . .	16 <sup>1</sup> / <sub>2</sub>	20	49 <sup>1</sup> / <sub>2</sub>	
Большекемчугская . . . . .	16	20	48	
Казульская . . . . .	22	20	66	
Чернорѣчинская . . . . .	32	20	96	
Гор. Ачинскъ . . . . .	34	22	1	2
<hr/>				
	166 <sup>1</sup> / <sub>2</sub>			
Новоназаровская . . . . .	18	8	54	
Пеньковская (Тучульская тожь) . . . . .	24	8	72	
Изынжувская . . . . .	20	8	60	
Ключинская . . . . .	16	8	48	
Рыбальская . . . . .	26	8	78	
Карелинская . . . . .	32	8	96	
Астинская . . . . .	28	8	34	
Ватеневская . . . . .	34	8	1	2

\*

	ЧИСЛО ВЕРСТЪ.	ЧИСЛО ЛОШАДЕЙ.	ПРОГОНЫ НА ПАРУ ЛО- ШАДЕЙ.
			Р. К.
Устьербинская . . . . .	27	8	81
Абаганская . . . . .	21	8	63
Турунская . . . . .	24	8	72
Городчанская . . . . .	25	8	75
Гор. Минусинскъ . . . . .	—	8	—
	495 1/2		
В) Отъ Красноярска до Канска, Нижне- удинска и Иркутска.			
Батойская . . . . .	30 1/2		П о л о с е й к и
Кускунская . . . . .	25		
Тертежская . . . . .	14 3/4		
Балайская . . . . .	17 3/4		
Уярская . . . . .	24		
Рыбинская . . . . .	24 3/4		
Бородинская . . . . .	17 1/2		
Ключевская . . . . .	16		
Большеуринская . . . . .	22		
Гор. Канскъ . . . . .	25		
	217 1/4		
Иладская . . . . .	27		
Нижнеингашевская . . . . .	26		
Тинская . . . . .	23		
Ключинская . . . . .	28		
Половинночеремховская . . . . .	19		
	363 1/4		
Граница Енисейскаго округа.			
Бирюсинская . . . . .	23		
Босроновская . . . . .	21		
Разгонная . . . . .	25		
Алзамайская . . . . .	19 1/2		
Замзарская (Алгашевская тожъ) . . . . .	25		
Камилтейская . . . . .	24		
Уловская . . . . .	17 1/2		
Гор. Нижнеудинскъ . . . . .	28		
	183		

	ЧИСЛО ВЕРСТЪ.	ПРОГОНЫ НА ЛОШАДЬ.
Киршунская . . . . .	21 <sup>1</sup> / <sub>2</sub>	П о 1 <sup>1</sup> / <sub>2</sub> к о п е й к и.
Худосланская (Головоключинская тожь) . . . . .	26	
Шебартинская . . . . .	21	
Курзанская . . . . .	21	
Тулуповская . . . . .	25	
Шерагульская . . . . .	26	
Шулинская . . . . .	18	
Кунтунская . . . . .	23	
Листвианская . . . . .	19	
Кимильтейская . . . . .	19	
Зилинская . . . . .	30	
Тыретская . . . . .	25	
Задаринская . . . . .	22	
Кутулинская . . . . .	30	
Черемховская . . . . .	28	
Половинская . . . . .	18	
Мальпинская . . . . .	29	
Биликтуевская . . . . .	30	
Зуевская . . . . .	25	
Губ. г. Иртгутскъ . . . . .	24	
Итого . . . . .	1.003	

	ЧИСЛО ВЕРСТЪ.	ЧИСЛО ЛОШАДЕЙ.	ПРОГОНЫ НА ПАРУ ЛОШ.
Г) Отъ Красноярска до Киренска, Олек- минска и Якутска.			
До Иркутска . . . . .	1.003	П о 8 л о ш а д е й.	П о 1 <sup>1</sup> / <sub>2</sub> к о п е й к и.
Кудинская (Хомутовская тожь) . . . . .	23		
Жердовская . . . . .	21		
Устьординская (Болозинская тожь) . . . . .	21 <sup>1</sup> / <sub>2</sub>		
Ользоновская . . . . .	31		
Баендаевская . . . . .	25		
Хоготская . . . . .	29		
Манзурская . . . . .	30		
Маломанзурская (Харбатовская тожь) . . . . .	31 <sup>1</sup> / <sub>2</sub>		
Зимою . . . . .			
Качужская пристань . . . . .	24 <sup>1</sup> / <sub>2</sub>		
Верхоленская . . . . .	36 <sup>1</sup> / <sub>2</sub>		
Тюменцовская . . . . .	25		
Коркинская . . . . .	16		
Петровская . . . . .	19 <sup>1</sup> / <sub>2</sub>		
Пономаревская . . . . .	22		

	ЧИСЛО ВЕРСТЪ.	ЧИСЛО ЛОШАДЕЙ.	ПРОГОНЫ НА ПАРУ ЛО- ШАДЕЙ.
ЗИМОЮ.			
Жигаловская . . . . .	21		
Устьилгинская . . . . .	29 <sup>1</sup> / <sub>2</sub>		
Грузновская . . . . .	27		
Закаменская . . . . .	20		
Шамаловская . . . . .	19		
Головская . . . . .	18 <sup>1</sup> / <sub>2</sub>		
Суровская . . . . .	17 <sup>1</sup> / <sub>4</sub>		
Дядинская . . . . .	15		
Басовская . . . . .	20		
Орлинская . . . . .	20		
Тарасовская . . . . .	16		
Скопнинская . . . . .	22 <sup>1</sup> / <sub>2</sub>		
Боярская . . . . .	20		
Омлоевская . . . . .	22 <sup>1</sup> / <sub>2</sub>		
Ряжская . . . . .	16 <sup>1</sup> / <sub>2</sub>		
Банная . . . . .	17		
Туруцкая . . . . .	17		
Устькутская . . . . .	15		
Янурицкая . . . . .	17		
Казарки (Подымахинская тожь)	27		
Кокуйская (Тогорская тожь)	20		
Суховская (Десятирковская тожь)	23		
Назаровская . . . . .	26		
Марковская . . . . .	21		
Ульянская (Тирская тожь) . . . . .	21		
Красноярская . . . . .	18		
Потаповская . . . . .	14 <sup>1</sup> / <sub>2</sub>		
Макаровская (Панская тожь) . . . . .	23		
Заборская (*). . . . .	17		
Безрукова . . . . .	22		
Гор. Киренскъ . . . . .	39		
	1.028 <sup>1</sup> / <sub>4</sub>		
Алекѣевская . . . . .	20		
Горбовская . . . . .	25		
Вешняковская . . . . .	25		
Сполошинская . . . . .	27		
Ильинская . . . . .	23		
Дарьинская . . . . .	20		
Пчорская . . . . .	30		
Мутинская . . . . .	22		
Иванушковская (Коршуновская тожь) . . . . .	25		
Чистинская . . . . .	25		
Пьянобыговская . . . . .	18 <sup>1</sup> / <sub>4</sub>		

(\*). Отъ Заборской станціи до Киренска зимою 28 верстъ. На это время станція Безрукова закрывается.



	ЧИСЛО ВЕРСТЬ.	ЧИСЛО ЛОШАДЕЙ.	ПРОГОНЫ НА ПАРУ ЛО- ШАДЕЙ.
	ЗИМОЮ.		
Дубровская . . . . .	19 <sup>1</sup> / <sub>2</sub>		
Курейская . . . . .	29		
Солянская . . . . .	21		
Паршинская . . . . .	19		
Рысьинская . . . . . 23	24		
Чуйская . . . . . 23	24		
Витимская . . . . . 21	22		
Пелейдуйская . . . . . 27	29	И.	И.
Крестовская . . . . . 27	28		
Песковская . . . . . 27	29		
Половинная . . . . . 25	27 <sup>1</sup> / <sub>4</sub>	Е	К
Хамринская . . . . . 25	30		
Континская . . . . . 27	28		
Керешинская . . . . .	18		
Мухтуйская . . . . . 30	31	К	И
Мугурьяринская (Мурьинская тожь) . .	25		
Багамайская . . . . . 18	20		
Сылдыгуйская . . . . . 22	24	А	Е
Нюйская . . . . .	30		
Жербинская . . . . . 35	36		
<i>Якутской области.</i>			
Каменская . . . . .	40		
Жедайская . . . . .	23		
Нохтуйска (Мачинская тожь) . . . . .	30		
Точильная . . . . .	30		
Березовская . . . . .	22		
Ининская . . . . .	17 <sup>1</sup> / <sub>2</sub>		
Дельчейская . . . . .	22	А	К
Кочгарская . . . . .	20		
Нелейская . . . . .	21		
Черендейская . . . . .	32 <sup>1</sup> / <sub>2</sub>		
Вирюцкая . . . . .	22 <sup>1</sup> / <sub>2</sub>		
Берденская . . . . .	25	Б	1 <sup>1</sup> / <sub>2</sub>
Гор. Олекминскъ . . . . .	28		
	1.133 <sup>3</sup> / <sub>4</sub>		
Солянская . . . . .	26		
Харялахская . . . . .	22 <sup>1</sup> / <sub>4</sub>		
Наманинская . . . . .	24		
Русская . . . . .	28		
Чекурская . . . . .	31 <sup>1</sup> / <sub>2</sub>		
Хатынь-Тумульская . . . . .	34		
Мархинская . . . . .	22 <sup>1</sup> / <sub>2</sub>		
Мархачанская . . . . .	22 <sup>1</sup> / <sub>2</sub>		
Сатыхтатская . . . . .	25 <sup>1</sup> / <sub>2</sub>		
Еловская . . . . .	25		
Малыканская . . . . .	25 <sup>1</sup> / <sub>2</sub>		
Иситская . . . . .	39 <sup>1</sup> / <sub>2</sub>		
Журинская . . . . .	36 <sup>1</sup> / <sub>2</sub>	И	По

	ЧИСЛО ВЕРСТЪ.	ЧИСЛО ЛОШАДЕЙ.	ПРОГОНЫ НА ПАРУ ЛО- ШАДЕЙ.
зимую.			
Ой-муранская . . . . .	26 <sup>1</sup> / <sub>2</sub>	П о 8 л о ш а д е й .	И
Синская . . . . .	35		
Батамайская . . . . .	27 <sup>3</sup> / <sub>4</sub>		
Тить-Аринская . . . . .	32 <sup>1</sup> / <sub>2</sub>		
Еланская . . . . .	22		
То-ень-Аринская . . . . .	22		
Безятская . . . . .	30 <sup>1</sup> / <sub>2</sub>		
Покровская . . . . .	23 <sup>3</sup> / <sub>4</sub>		
Улахъ-Анская . . . . .	18 <sup>1</sup> / <sub>2</sub>		
Табагинская . . . . .	38 <sup>3</sup> / <sub>4</sub>		
Областной гор. Якутскъ . . . . . 23	25		
	665		
Всего . . . . .	3.830		
Д) Отъ Красноярска до Селенгинска, Верхнеудинска, Чяты, Нерчинска, Благо- вѣщенска, Софійска и Николаевска.			
До Иркутска (*) . . . . .	1.003	П о 16 л о ш а д е й .	к о 1 <sup>1</sup> / <sub>2</sub>
Веденская . . . . .	26		
Мотская . . . . .	19		
Большая Глубока . . . . .	28		
Кулгутская . . . . .	25		
Устудинская . . . . .	33		
Муринская . . . . .	24		
Латогуйская . . . . .	25		
Нукень-Дабанская . . . . .	18		
Сяжная . . . . .	22		
Темнюкская . . . . .	31		
Алсакская . . . . .	21 <sup>1</sup> / <sub>2</sub>		
Торейская . . . . .	22 <sup>1</sup> / <sub>2</sub>		
Нижне-Нарымская . . . . .	20 <sup>1</sup> / <sub>2</sub>		
Ичатойская . . . . .	23		
Енхорская . . . . .	26 <sup>1</sup> / <sub>2</sub>		
Махаевская . . . . .	22 <sup>3</sup> / <sub>4</sub>		
Усть-Бяхтинская . . . . .	12		
<i>Забайкальской области.</i>			
Калинишная (Переваловская тожь) . . . . .	25 <sup>1</sup> / <sub>4</sub>	П о 14 лошадей.	П
Поворотная 1-я . . . . .	23 <sup>3</sup> / <sub>4</sub>		
Гор. Селенгинскъ . . . . .	18 <sup>3</sup> / <sub>4</sub>		
	467 <sup>3</sup> / <sub>4</sub>		

(\*) Отъ Иркутска до Селенгинска зимою черезъ Байкаль.

	ЧИСЛО ВЕРСТЪ.	ЧИСЛО ЛОШАДЕЙ.	ПРОВОЗЫ НА ПАРУ ЛО- ШАДЕЙ.
Соленопадская (Арбузовское зимовье тожь) . . . . .	29 <sup>3</sup> / <sub>4</sub>	По 14 лощ.	п.
Нижне-Убукинская . . . . .	27		
Ключевская (Шакшинская тожь) . . . . .	25		
Мухинская или Батговское поселье . . . . .	25 <sup>3</sup> / <sub>4</sub>		
Гор. Верхнеудинскъ . . . . .	11 <sup>1</sup> / <sub>2</sub>	20	
119		По 14 лощ. и.	к
Онохойская . . . . .	33 <sup>1</sup> / <sub>2</sub>		
Курбинская . . . . .	32		
Тынгыраболтатская . . . . .	25 <sup>3</sup> / <sub>4</sub>		
Тарбагатайская . . . . .	23		
Кульская . . . . .	24 <sup>3</sup> / <sub>4</sub>		
Онинская . . . . .	15 <sup>3</sup> / <sub>4</sub>		
Градская . . . . .	32 <sup>1</sup> / <sub>4</sub>		
Поперешная (Таймутская тожь) . . . . .	27 <sup>1</sup> / <sub>2</sub>		
Погроминская (Кондинская тожь) . . . . .	25 <sup>3</sup> / <sub>4</sub>		
Укыръ . . . . .	20 <sup>3</sup> / <sub>4</sub>		
Домнал . . . . .	28 <sup>1</sup> / <sub>2</sub>		
Вершино-Удинская . . . . .	21 <sup>1</sup> / <sub>2</sub>		
Кондинская . . . . .	27 <sup>3</sup> / <sub>4</sub>		
Беклемишевская . . . . .	29		
Домноключевская . . . . .	25 <sup>3</sup> / <sub>4</sub>		
Обл. гор. Чита . . . . .	37 <sup>1</sup> / <sub>2</sub>		
430 <sup>1</sup> / <sub>2</sub>		По 10 лощ.	к
Отъ Красноярска . . . . .	2.020 <sup>1</sup> / <sub>2</sub>		
Кручинская . . . . .	40		
Турино-Поворотная . . . . .	44		
Кайдаловская . . . . .	35 <sup>1</sup> / <sub>2</sub>		
Князе-Береговая . . . . .	24		
Галкинская . . . . .	27		
Размагинская . . . . .	24 <sup>1</sup> / <sub>2</sub>		
Городищенская . . . . .	31 <sup>1</sup> / <sub>2</sub>		
Мирсановская . . . . .	28		
Гор. Нерчинскъ (*) . . . . .	28 <sup>1</sup> / <sub>2</sub>		
268 <sup>1</sup> / <sub>4</sub>		По 1 <sup>1</sup> / <sub>2</sub> коп.	п
Отъ Красноярска . . . . .	2.288 <sup>1</sup> / <sub>2</sub>		
Мергеневская . . . . .	20	20	
(*) Отъ Нерчинска до Срѣтенска зимою.			
Нерчинскъ . . . . .		6	По 1 <sup>1</sup> / <sub>2</sub> коп.
Бянкинская . . . . .	29	4	
Бологовская . . . . .	21 <sup>1</sup> / <sub>2</sub>	—	
Епифановская . . . . .	22 <sup>1</sup> / <sub>2</sub>	—	
Срѣтенскъ . . . . .	18	—	

	ЧИСЛО ВЕРСТЬ.	ЧИСЛО ЛОШАДЕЙ.	ПРОГОНЫ НА ПАРУ ЛО- ШАДЕЙ.
Куенская . . . . .	20	4	И.
Делюнская . . . . .	30		
Срътенскъ (*). . . . .	19		
	89		К.
ЗИМОЮ.			
Ломы . . . . .	24	25	
Укрычь . . . . .	19 <sup>1</sup> / <sub>4</sub>	21	
Боты . . . . .	22	25 <sup>1</sup> / <sub>3</sub>	
Шилкино . . . . .	25	25 <sup>1</sup> / <sub>3</sub>	4
Дунжангинская . . . . .	25	26 <sup>1</sup> / <sub>3</sub>	—
Усть-Черная . . . . .	21 <sup>5</sup> / <sub>4</sub>	22 <sup>1</sup> / <sub>2</sub>	—
Горбичевская . . . . .	22	21 <sup>1</sup> / <sub>3</sub>	—
Воскресенская . . . . .	30	30 <sup>1</sup> / <sub>4</sub>	—
Соболинская . . . . .		20	—
Часовая . . . . .	27 <sup>3</sup> / <sub>4</sub>	28	—
Серебринская . . . . .	24 <sup>3</sup> / <sub>4</sub>	24 <sup>1</sup> / <sub>3</sub>	—
Караганская . . . . .	21 <sup>3</sup> / <sub>4</sub>	22	—
Поворотная 2-я . . . . .	18 <sup>1</sup> / <sub>4</sub>	18 <sup>1</sup> / <sub>2</sub>	—
Утесная . . . . .		23	—
<i>Амурской области.</i>			
Покровская . . . . .	24 <sup>3</sup> / <sub>4</sub>	25	4
Амазарь . . . . .		34 <sup>1</sup> / <sub>3</sub>	
Игнашино . . . . .		28	
Сгибнева (Уруши тожь). . . . .		27	
Свербева . . . . .		35	
Орлова . . . . .		53	
Рейново . . . . .		26 <sup>1</sup> / <sub>2</sub>	
Албазинь . . . . .		17	
Бейтовова . . . . .		39	
Пермикино . . . . .		18	
Бекетово . . . . .		30	
Толбузино . . . . .		26 <sup>3</sup> / <sub>4</sub>	
Ваганово . . . . .		25 <sup>1</sup> / <sub>3</sub>	
Ольгино . . . . .		27 <sup>1</sup> / <sub>3</sub>	
Черняева . . . . .		26	
Кузнецова . . . . .		45 <sup>1</sup> / <sub>2</sub>	
Ермакова . . . . .		24	
Аносова . . . . .		44 <sup>1</sup> / <sub>4</sub>	

(\* ) Отъ Срътенска до Николаевска производится сообщеніе весною и осенью на верховыхъ лошадяхъ по берегу рѣки, а въ иныхъ мѣстахъ въ сторонѣ отъ рѣки чрезъ горы, дѣлтомъ частію на верховыхъ лошадяхъ, а частію водою, на пароходахъ и лодкахъ, въ зимнее же время въ экипажахъ по льду рѣки.

	ЧИСЛО ВЕРСТЪ.	ЧИСЛО ЛОШАДЕЙ.	ПРОГОНА НА ПЯРУ ЛО- ШАДЕЙ.
Кольцова . . . . .	25		
Ушакова . . . . .	20		
Кумарская (*). . . . .	28 <sup>1</sup> / <sub>2</sub>		
Казакевича . . . . .	41		
Корсакова . . . . .	28		И.
Буссева . . . . .	14 <sup>1</sup> / <sub>2</sub>		
Степанова 1 . . . . .	23 <sup>3</sup> / <sub>4</sub>		
Бабикина . . . . .	28 <sup>3</sup> / <sub>4</sub>		К
Екатерининская . . . . .	27		
Игнатъева . . . . .	22		
Обл. гор. Благовѣщенскъ . . . . .	27		И
	1.171 <sup>3</sup> / <sub>4</sub>		
Отъ Красноярска . . . . .	3.549 <sup>1</sup> / <sub>4</sub>		Е
Неожиданная . . . . .	38 <sup>1</sup> / <sub>2</sub>		
Низменная . . . . .	31		
Константиновская . . . . .	30		И
Сычевская . . . . .	22		
Пояркино . . . . .	32		
Куприяновка. . . . .	31		О
Николаевская . . . . .	28		
Слобелъцина. . . . .	28		
Иннокентьевская. . . . .	24		К
Михайловская. . . . .	25		
Косаткина . . . . .	23		
Сагибова . . . . .	28		
Пашково . . . . .	20 <sup>1</sup> / <sub>2</sub>		З
Раддевка . . . . .	36 <sup>1</sup> / <sub>2</sub>		
Помпеевка . . . . .	44 <sup>1</sup> / <sub>2</sub>		
Поликарповка. . . . .	28		
Катерино-Никольская . . . . .	36		
Пузино . . . . .	26		О
Нагибово . . . . .	14 <sup>1</sup> / <sub>2</sub>		
Добрая . . . . .	18		
Квашина . . . . .	35		
Дежнево . . . . .	14		И
Михайло-Семеновская . . . . .	43		
Воскресенская. . . . .	19		
Степанова 2-я. . . . .	18		
Головина . . . . .	12		
Вознесенская . . . . .	26		
(*) Кумарская. . . . .		Зимою.	
Симанова . . . . .	34 <sup>3</sup> / <sub>4</sub>		
Корсакова . . . . .	16 <sup>1</sup> / <sub>4</sub>		

	ЧИСЛО ВЕРСТЪ.	ЧИСЛО ЛОШАДЕЙ.	ПРОГОНЫ НА ПАРУ ЛО- ШАДЕЙ.
Петровская . . . . .	19		
Луговая . . . . .	20 <sup>1</sup> / <sub>2</sub>		
Спаская . . . . .	24		
	795		
Новгородская . . . . .	34		
Хабаровка . . . . .	16		и
<i>Приморской области.</i>			
Безъмянная № 1-й . . . . .	23		к
» » 2-й . . . . .	22		
» » 3-й . . . . .	28		
Уксеми № 4-й . . . . .	18 <sup>1</sup> / <sub>2</sub>		й
» » 5-й . . . . .	23		
Панке » 6-й . . . . .	25 <sup>1</sup> / <sub>2</sub>		
» » 7-й . . . . .	21		
Доле № 8-й . . . . .	18		е
Угоры-Коянь № 9-й . . . . .	16 <sup>1</sup> / <sub>2</sub>		
Челачи № 10-й . . . . .	22		
Маз № 11-й . . . . .	19		
Чольге № 12-й . . . . .	13 <sup>1</sup> / <sub>2</sub>		п
Хунгары № 13-й . . . . .	18 <sup>1</sup> / <sub>2</sub>		
» » 14-й . . . . .	21		
» » 15-й . . . . .	28		о
» » 16-й . . . . .	13		
Бъльго № 17-й . . . . .	18 <sup>1</sup> / <sub>2</sub>		
Ценкогели (Цяпко) № 18-й . . . . .	24		к
Горинская (Хоро) № 19-й . . . . .	25		
Чуринова № 20-й . . . . .	14 <sup>1</sup> / <sub>2</sub>		
» » 21-й . . . . .	17 <sup>1</sup> / <sub>2</sub>		
» » 22-й . . . . .	14		
Литвинцова № 23-й . . . . .	16 <sup>1</sup> / <sub>2</sub>		з
Беллеръ № 24-й . . . . .	18		
Хыванъ № 25-й . . . . .	17 <sup>1</sup> / <sub>2</sub>		
Шахматова № 26-й . . . . .	18		
Федоровская № 27-й . . . . .	12 <sup>1</sup> / <sub>2</sub>		
Елишевская № 28-й . . . . .	24		
Гор. Софійскъ . . . . .	31		о
	631 <sup>1</sup> / <sub>2</sub>		
Ст. № 29-й . . . . .	15		п
Маринскъ . . . . .	15		
Када . . . . .	28		
Иркутское . . . . .	21		
Койма . . . . .	20 <sup>1</sup> / <sub>2</sub>		
Богородское . . . . .	13		
Гери . . . . .	17		
Михайловское . . . . .	14		

	ЧИСЛО ВЕРСТЬ.	ЧИСЛО ЛОШАДЕЙ.	ПРОГОНЫ НА ПЯРУ ЛО- ШАДЕЙ.	
Ново-Михайловское . . . . .	14		По 3 копейки.	
Воскресенское . . . . .	17			
Тырь . . . . .	15 <sup>1</sup> / <sub>2</sub>			
Кабачь . . . . .	21			
Тебахь . . . . .	14 <sup>1</sup> / <sub>2</sub>			
Кальго . . . . .	8 <sup>1</sup> / <sub>2</sub>			
Маго . . . . .	15			
Сабахь . . . . .	15			
Обл. гор. Николаевскъ . . . . .	23			
	288			
<b>Всего . . . . .</b>	<b>5.263<sup>3</sup>/<sub>4</sub></b>		По 1 <sup>1</sup> / <sub>2</sub> копейки.	
Е) Отъ Красноярска чрезъ Иркутскъ, Якутскъ до Охотска, Гижигинска, Верхне- камчатска и Петропавловскаго порта.				
До Якутска . . . . .	3.830	Почтовую гоньбу отпра- вляютъ жители.		
Ярмонская (*) . . . . .	7			
Талбыхтатская . . . . .	28			
Тегюлинская . . . . .	15			
Чакійская . . . . .	32			
Поротовская . . . . .	34			
Чуранчинская . . . . .	32			
Арилахская . . . . .	32			
Лебегинская . . . . .	30			
Менжегійская . . . . .	27			
Амгинская . . . . .	27			
Нохунская . . . . .	47			
Алданская . . . . .	30			
Чернольсская (**)	90			
(*) Зимою отъ Якутска до Толбыхтатской станціи 28 верстъ.				
(**) Отъ Чернольсскаго до Охотска зимою.				
1) Карныстатская . . . . .	65			
2) Аллахъ-Юнска . . . . .	64			
3) Нерода (Анча тожь) . . . . .	55			
4) Хавриженская . . . . .	70			
5) Юдомокрестовская . . . . .	85			
6) Кентавдинская . . . . .	70			
7) Агатканская . . . . .	65			
8) Аргинская . . . . .	36			
9) Мотинская . . . . .	45			
10) Охотскъ . . . . .	54			

	ЧИСЛО ВЕРСТЪ.	ЧИСЛО ЛОШАДЕЙ.	ПРОГОНЫ НА ПАРУ ЛО- ШАДЕЙ.
Алахъ-Зонская . . . . .	150	И Т Е Л И.	
Юдомокрестовская . . . . .	190		
Метинская . . . . .	200		
Гор. Охотскъ . . . . .	54		
	1.025	Ж И Т Ъ Л Ю Т Я В Л Я Ю Т С Я О Т П Р А В Л Ю Щ И С Я	И.  К  Й С Е П О К  1 <sup>1</sup> / <sub>2</sub>
зимую.			
Инская . . . . .	100		
Тауйская . . . . .	400		
Армаки . . . . .	75		
Олы . . . . .	150		
Ямская . . . . .	200		
Туманы . . . . .	300		
Таватомская . . . . .	300		
Нахамская . . . . .	150		
Гор. Гижигинскъ . . . . .	100		
	1.775	Б У О Т П Р А В Л Ю Щ И С Я	К О П К  1 <sup>1</sup> / <sub>2</sub>
Пармское (Корякское) . . . . .	150		
Камское . . . . .	200		
Падкагирское . . . . .	200		
Льсновское . . . . .	250		
Кникильское . . . . .	60		
Цаланское . . . . .	50		
Кахтанинское . . . . .	41		
Ваемпольское . . . . .	60		
Аманинское . . . . .	90		
Крѣпость Тигильская . . . . .	40		
	1.141	Г О Н Ь Б У О Т П Р А В Л Ю Щ И С Я	П О 1 <sup>1</sup> / <sub>2</sub>
Съданкина . . . . .	40		
Еловское . . . . .	150		
Харчинская . . . . .	57		
Ключевское . . . . .	25		
Крестовское . . . . .	30		
Ушковское . . . . .	39		
Козыревское . . . . .	51		
Толбачинское . . . . .	52		
Щалинское . . . . .	38		
Машурское . . . . .	51		
Кирганское . . . . .	35		
Милковское . . . . .	14		
Гор. Верхнекамчатскъ . . . . .	12		
	594	П О 1 <sup>1</sup> / <sub>2</sub>	
Шеромское . . . . .	34		
Пущинское . . . . .	32		



	ЧИСЛО ВЕРСТЪ.	ЧИСЛО ЛОШАДЕЙ.	ПРОГОНЫ НА ПАРУ ЛО- ШАДЕЙ.
Ганальское . . . . .	55	Почтов. гоньбу отправл. янт.	п.
Малкинское . . . . .	41		
Начикинское . . . . .	40		
Карякское . . . . .	41.		
Авагинская . . . . .	45		
Петропавловскій портъ . . . . .	12		
	300		
<b>Всего . . . . .</b>	<b>8.665</b>		
<b>Ж) Отъ Красноярска чрезъ Иркутскъ, Якутскъ до Аяни.</b>			
<b>ЛЪТОМЪ.</b>			
До Якутска . . . . .	3.830	й. е д а ш о л 8 п о	п о 1 1/2 п о
Боръ-Иларская . . . . .	9		
Бѣлгорская . . . . .	31		
Иргалахская . . . . .	30		
Женкеринская . . . . .	31		
Хонкучокинская . . . . .	27		
Крестовская . . . . .	25		
Амгинская . . . . .	25		
Ногорская . . . . .	26		
Учугей Муранская . . . . .	28		
Тараглахская . . . . .	26		
Хатыгнахская . . . . .	28		
Мукуйская . . . . .	18		
Усть-Майская . . . . .	31		
Намудырская . . . . .	32		
Урхская . . . . .	28		
Чабдинская . . . . .	35		
Улукутская . . . . .	35		
Чайская . . . . .	28		
Эльчичарская . . . . .	42		
Хандыкская . . . . .	25		
Лаханда . . . . .	30		
Кумака . . . . .	28		
Аймская . . . . .	15		
Березинская . . . . .	30		
Тарковская . . . . .	32		
Инглійская . . . . .	20		
Селянда . . . . .	20		
Ципандинское зимовье . . . . .	26		
Киршилская . . . . .	28		
Иктянда . . . . .	28		
Маймананъ . . . . .	22		
Семь-Протокъ . . . . .	30		

	ЧИСЛО ВЕРСТЪ.	ЧИСЛО ЛОШАДЕЙ.	ПРОГОНЫ НА ПАРУ ЛО- ШАДЕЙ.
Ватанга . . . . .	14	й.	
Нельканъ . . . . .	28		
Майльская . . . . .	60		и.
Челасинская . . . . .	40		
Джугжурская . . . . .	35	е	
Алдашская . . . . .	35		к
Портъ Аянъ . . . . .	38		
	1.119		
Всего . . . . .	4.948	л	й
зимой . . . . .			
Куреликская . . . . .	20		
Бѣлгорская . . . . .	20		
Иргалахская . . . . .	29 <sup>1/2</sup>	а	е
Женкеринская . . . . .	31 <sup>1/2</sup>		
Хонкухонгинская . . . . .	27 <sup>1/2</sup>		
Крестовская . . . . .	24 <sup>1/2</sup>	ш	п.
Амгинская . . . . .	25		
Ноторская . . . . .	26		
Учугей-Мурамская . . . . .	28		
Тарахлахская . . . . .	26		
Хатынчахская . . . . .	28		
Мокуйская . . . . .	18	о	о
Усть-Майская . . . . .	31		к
Намудырская . . . . .	32		
Урихская . . . . .	28		
Чабдинская . . . . .	35		
Улукутская . . . . .	35	л	
Чайская . . . . .	28		
Юдомская . . . . .	32		
Хандыкская . . . . .	25		
Лаханда . . . . .	30		
Аймская . . . . .	43		
Тарковская . . . . .	62	8	1 <sup>1/2</sup>
Селанда . . . . .	40		
Кирпильская . . . . .	54		
Маймаганъ . . . . .	50		
Семипротоchnая . . . . .	30		
Нельканъ . . . . .	33		
Майльская . . . . .	60	о	о
Челасинская . . . . .	40		
Джугжурская . . . . .	35		
Алдатская . . . . .	35		
Портъ Аянъ . . . . .	38		п
	1.100	п	

	ЧИСЛО ВЕРСТЪ.	ЧИСЛО ЛОШАДЕЙ.	ПРОГОНЫ НА ПАРУ ЛО- ШАДЕЙ.
3) Отъ Красноярска до Норчинскаго завода.			
<i>Забайкальской области.</i>			
Гор. Норчинскъ (отъ Иркутска 1.285 верстъ; отъ Красноярска—2.288 <sup>1</sup> / <sub>2</sub> )			
Вякинская . . . . .	28 <sup>1</sup> / <sub>2</sub>	6	
<i>Зимойю.</i>			
Колобова . . . . .	33 <sup>1</sup> / <sub>4</sub>	4	
Шелопугинская . . . . .	32	—	
Ковыкучи-Удинская . . . . .	26 <sup>1</sup> / <sub>2</sub>	—	
Ковыкучи-Газимурская . . . . .	38 <sup>1</sup> / <sub>2</sub>	—	
Тайненская . . . . .	35 <sup>1</sup> / <sub>2</sub>	—	
Солонешная . . . . .	34	4	
Большезерентуйская . . . . .	30 <sup>1</sup> / <sub>2</sub>	—	
Норчинскій заводъ . . . . .	34 <sup>1</sup> / <sub>4</sub>	—	
<b>Всего . . . . .</b>	<b>293</b>		
Отъ Иркутска . . . . .	1.578 <sup>1</sup> / <sub>2</sub>		
» Красноярска . . . . .	2.581 <sup>1</sup> / <sub>2</sub>		
» С.-Петербурга . . . . .	7.357		

	ЧИСЛО ВЕРСТЪ.	ПРОГОНЫ НА ЛОШАДЬ.
II) Разстояніе отъ Красноярска до Москвы:		
1) черезъ Тобольскъ и Тюмень.		
Заледѣва . . . . .	27 <sup>1</sup> / <sub>2</sub>	По 1 <sup>1</sup> / <sub>2</sub> копейки.
Малокемчугская . . . . .	31	
Ибрюльская . . . . .	21 <sup>1</sup> / <sub>2</sub>	
Большекемчугская . . . . .	16 <sup>1</sup> / <sub>2</sub>	
Козульская . . . . .	16	
Чернорѣчинская . . . . .	22	
Гор. Ачинскъ . . . . .	32	
<i>Томской губерніи.</i>		
Краснорѣчинская . . . . .	30	
Боготольская . . . . .	30	

	ЧИСЛО ВЕРСТЪ.	ПРОГОНЫ НА ЛОШАДЬ.
Большой-Косуль . . . . .	16	
Итатская . . . . .	18	
Тяжнская . . . . .	32	
Суслово . . . . .	28	
Гор. Маринскъ . . . . .	24	и.
Подъельничная . . . . .	23	
Виркульская . . . . .	28	
Почитанская . . . . .	27	
Кольонская . . . . .	23	к
Ишимская . . . . .	22	
Турунтаева . . . . .	22	
Халдьева . . . . .	22	
Семилужинская . . . . .	14	и
Губ. г. Томскъ . . . . .	29	
Колтайская . . . . .	25	
Варюхина . . . . .	20	
Проскокова . . . . .	28 <sup>1</sup> / <sub>2</sub>	е
Болотна . . . . .	27	
Чебулинская . . . . .	20 <sup>1</sup> / <sub>2</sub>	
Ояшинская . . . . .	15	
Татаринская . . . . .	20	п
Дубровно . . . . .	18 <sup>1</sup> / <sub>2</sub>	
Орской-Боръ . . . . .	18	
Гор. Колывань . . . . .	20	
Тарышнина . . . . .	25	
Крутые-Дога . . . . .	20	о
Овчинникова . . . . .	27	
Сектинская . . . . .	17	
Иткульская . . . . .	26	к
Каргатская-Дуброва . . . . .	22	
Каргатскій форп. . . . .	26	
Каргинская . . . . .	28	
Убинская . . . . .	26	
Комлакова . . . . .	31	
Осиновья волки . . . . .	30	1 <sup>1</sup> / <sub>2</sub>
Гор. Канскъ . . . . .	33	
Булатова . . . . .	33	
Антюшкина . . . . .	18	
Покровская . . . . .	22	
Турунова . . . . .	17	
Спасская (Голуцова тожъ) . . . . .	18	
Вознесенская . . . . .	22	о
Камышева . . . . .	22	
Новоназарова . . . . .	21 <sup>1</sup> / <sub>2</sub>	
<i>Тобольской губернии.</i>		
Еланская . . . . .	27	п
Хомутнинская . . . . .	17	
Нижеомская . . . . .	17	

	ЧИСЛО		ПРОГОНЫ НА ЛОШАДЬ.
	ВЕРСТЪ.		
Доктинская . . . . .		25	И К Й Е Ц О К О 1 1/2 Ц О
Паволжанская . . . . .		22 1/2	
Куликова . . . . .		21	
Юрьева . . . . .		18	
Сыропятская . . . . .		28 1/2	
Гор. Омскъ . . . . .		34	
	ЗИМОЮ.		
Кулачинская . . . . .	26	26 1/2	
Красноярская . . . . .		17	
Суховская . . . . .		23	
Бекишева . . . . .		18	
Андронкина . . . . .		28	
Гор. Тюкалинскъ . . . . .		26	
Колмакова . . . . .		23 1/2	
Крутая . . . . .		22 1/2	
Орлова . . . . .		29 1/2	
Камышенко . . . . .		25 1/2	
Абатская . . . . .		23	
Челнокова . . . . .		31 1/2	
Молахова . . . . .		26	
Готопупова . . . . .		18	
Чистяковская . . . . .		30	
	ЗИМОЮ.		
Кусерякская . . . . .	27 1/2	30 1/2	
Балеклейская . . . . .	18	19 1/2	
Истьянская . . . . .	24	25 1/2	
Дресвянская . . . . .	30	31	
Капотилово . . . . .	32	34	
Старопогодская . . . . .	29 1/2	31 1/2	
Бакшеева . . . . .	25 1/2	27 1/2	
Губ. г. Тобольскъ . . . . .	30	34 1/2	
Карчинская . . . . .	20	25 1/2	
Кутарбитская . . . . .	28	29	
Байкаловка . . . . .		22	
Бачалина . . . . .		26 1/2	
	ЗИМОЮ.		
Левлевская . . . . .	25	26 1/2	
Южиковская . . . . .	22	24 1/2	
Покровская . . . . .		23 1/2	
Созоновская . . . . .	30	32	
Вилижанская . . . . .	24	25 1/2	
Гор. Тюмень . . . . .	20	23 1/2	
Успенская . . . . .	30	30 1/2	
Тугулымская . . . . .		24 1/2	
<i>Пермской губернии.</i>			
Маркова . . . . .		28	По 3 копей- ки.
Сугатская . . . . .		24	
Пылаева . . . . .		26	
Черемышенская . . . . .		22	

	ЧИСЛО ВЕРСТЪ.	ПРОГОНЫ НА ЛОШАДЬ.
Гор. Камышловъ . . . . .	20 <sup>5</sup> / <sub>4</sub>	
Паршино . . . . .	26	
Бѣльйская . . . . .	26 <sup>1</sup> / <sub>2</sub>	И.
Вѣллярская . . . . .	26	
Косудино . . . . .	26	
Гор. Екатеринбургъ . . . . .	25 <sup>1</sup> / <sub>2</sub>	
Решеты . . . . .	23 <sup>1</sup> / <sub>2</sub>	
Вилымбаевскій зав. . . . .	31 <sup>1</sup> / <sub>4</sub>	К
Грбовская . . . . .	22	
Киргишанская . . . . .	26 <sup>1</sup> / <sub>2</sub>	
Кленовская 2-я . . . . .	31 <sup>1</sup> / <sub>4</sub>	
Висерская . . . . .	24	
Ачитская . . . . .	22 <sup>3</sup> / <sub>4</sub>	Й
Выковская . . . . .	19 <sup>1</sup> / <sub>2</sub>	
Злотоустовская . . . . .	19	
Моргунова . . . . .	26	
Гор. Кунгуръ . . . . .	29 <sup>1</sup> / <sub>2</sub>	О
Крыласова . . . . .	22 <sup>1</sup> / <sub>2</sub>	
Янычевская . . . . .	23	
Коянова . . . . .	16 <sup>1</sup> / <sub>2</sub>	
Губ. г. Пермь . . . . .	25 <sup>1</sup> / <sub>2</sub>	П
Култаевская . . . . .	23	
Полуденная . . . . .	27	
Гор. Оханскъ . . . . .	17	
Дубровская . . . . .	26 <sup>1</sup> / <sub>2</sub>	
Сомовская . . . . .	26	О
Кленовская 1-я . . . . .	20 <sup>1</sup> / <sub>2</sub>	
<i>Вятской губернии.</i>		
Чепецкая . . . . .	17	
Дебессы . . . . .	17 <sup>1</sup> / <sub>2</sub>	К
Зюринская . . . . .	24	
Чешошурская . . . . .	17	
Починнокъ-Бѣльскій . . . . .	17	
Зятцынская . . . . .	21	
Узинская . . . . .	15	З
Сентинская . . . . .	20	
Камняльская . . . . .	23 <sup>1</sup> / <sub>2</sub>	
Сюмсиожгинская . . . . .	18 <sup>1</sup> / <sub>2</sub>	
Мунгахенская . . . . .	22 <sup>1</sup> / <sub>2</sub>	
Большекегельмешская . . . . .	25 <sup>1</sup> / <sub>2</sub>	О
Ар-Порѣйская . . . . .	21 <sup>1</sup> / <sub>2</sub>	
Мелецкая . . . . .	17 <sup>1</sup> / <sub>2</sub>	
Гор. Малмыжь . . . . .	20 <sup>1</sup> / <sub>2</sub>	
Янгудовская . . . . .	22	П
<i>Казанской губернии.</i>		
Куродованъ . . . . .	22	
Метески Малые . . . . .	26	

	ЧИСЛО ВЕРСТЪ.	ПРОГОНЫ НА ЛОШАДЬ.
Чуридино . . . . .	19	И.  К.  Й.  Е.  П.  О.  З.  П.  И.  К.  Й.  К.  П.  Е.  К.  П.  О.  2 1/2  П.  О.  3 коп.
Янчурино (Собакино тожь) . . . . .	25	
Губ. г. Казань . . . . .	25	
Кузметово . . . . .	13 1/2	
Гор. Свяжскъ . . . . .	19 1/2	
Воробьева . . . . .	21	
Липова . . . . .	20	
Аккозино . . . . .	19	
Пухчурино (Ямбулатова тожь) . . . . .	19 3/4	
Гор. Чебоксары . . . . .	25 3/4	
Старый Сундырь (Помекейна тожь) . . . . .	21 3/4	
Вилватый Оврагъ . . . . .	24 1/2	
<i>Нижегородской губернии.</i>		
Емангашъ . . . . .	23 1/4	
Гор. Василь . . . . .	22 1/4	
Чугуны . . . . .	21	
Осташиха . . . . .	25 1/2	
Лысково . . . . .	15 3/4	
Лѣтнево . . . . .	11	
Полна . . . . .	25	
Майданъ . . . . .	24 1/2	
Котовы . . . . .	17 3/4	
Губ. г. Нижній Новгородъ . . . . .	21 1/2	
Орловка . . . . .	15 1/2	
Чернорѣцкъ . . . . .	23 1/4	
<i>Владимірской губернии.</i>		
Золино . . . . .	22	
Красносельская . . . . .	19 1/4	
Слободицы . . . . .	16	
Гор. Вязники . . . . .	19	
Симонцова . . . . .	21	
Павловское . . . . .	18 1/4	
Дроздовка (Дмитріевы горы тожь) . . . . .	21 1/2	
Новая Пыховка . . . . .	25 1/2	
Губ. г. Владиміръ . . . . .	18	
Дмитріевское (Ворша тожь) . . . . .	20 1/2	
Болдино . . . . .	19 1/2	
Пѣтушки . . . . .	17	
Гор. Покровъ . . . . .	18	
<i>Московской губернии.</i>		
Дубенка (Платавна тожь) . . . . .	20	
Кузнецкая . . . . .	11 1/4	
Гор. Богородскъ . . . . .	13	
Купавка . . . . .	16 3/4	
Горенки . . . . .	16	
Стол. г. Москва . . . . .	19	
Итого . . . . .	4.349 1/4	По 3 коп.

2) чрезъ Омскъ.

Отъ г. Красноярска до ст. Абатской, Тобольск. губ., маршрутъ одинъ и тотъ же, который показанъ подъ лит. И), а отъ ст. Абатской:

	ЧИСЛО ВЕРСТЪ.	ПРОГОНЫ НА ЛОШАДЬ.
Тушнолобова . . . . .	22	И о 1' 3 к о п е ш к и.
Боровская . . . . .	28	
Гор. Ишимъ . . . . .	16	
Безрукова . . . . .	14	
Карасульская . . . . .	27 <sup>3</sup> / <sub>4</sub>	
Гольшманова . . . . .	28	
Свистухинская . . . . .	16	
Четь-Ламинская . . . . .	17	
Омутинская . . . . .	25 <sup>1</sup> / <sub>2</sub>	
Вайгайское-Зимовье . . . . .	22 <sup>1</sup> / <sub>2</sub>	
Новозаимская . . . . .	22 <sup>1</sup> / <sub>2</sub>	
Заводоуховская . . . . .	27 <sup>1</sup> / <sub>2</sub>	
Гор. Ялуторовскъ . . . . .	22	
Романовская . . . . .	19	
Богандиновская . . . . .	33	
Гор. Тюмень . . . . .	29 <sup>1</sup> / <sub>2</sub>	

Далѣ маршрутъ до Москвы показанъ подъ лит. И).

*Примѣчаніе.* Слѣдуя по сему пути разстояніе уменьшается на 251<sup>1</sup>/<sub>4</sub> версты.



# РОСПИСАНІЕ

О ВРЕМЕНИ ПРИХОДА И ОТХОДА ПОЧТЫ ВЪ ГУБЕРНСКОМЪ И ОКРУЖ-  
НЫХЪ ГОРОДАХЪ ЕНИСЕЙСКОЙ ГУБЕРНИИ.

НАЗВАНІЕ ГОРОДОВЪ, ВРЕМЯ ОТХОДА ПОЧТЫ.	ВЪ КАКИЯ МѢСТА ПОЧТА ОТХОДИТЬ.	КОГДА ПОЧТА ПРИХОДИТЬ И ИЗЪ КАКИХЪ МѢСТЪ.
<b>Красноярскъ.</b> а) Ежедневно въ 30 мин. 2-го часа по полудни, по полученіи московской поч- ты.	На Иркутскій трактъ.	Съ Московскаго тракта ежедневно, въ 25 мин. 11 часа.
б) Въ понедѣльникъ, среду и субботу въ 20 мин. 1-го часа по полу- дни, по полученіи иркут- ской почты.	На Московскій трактъ.	Изъ Иркутска 20 мин. 10 часа въ понедѣльникъ, среду и субботу по полу- ночи.
в) Во вторникъ и пят- ницу въ 7 часовъ по полу- ночи.	Въ Енисейскъ.	Изъ Енисейска въ сре- ду и субботу въ 15 мин. 9 часа по полуночи.
<b>Ачинскъ.</b> а) Ежедневно въ 4 часа 25 м. по полудни, по полу- ченіи московской почты.	На Иркутскій трактъ.	Ежедневно въ 3 ч. 25 м. по полудни изъ Москвы.
б) Въ воскресенье, втор- никъ и четвергъ въ 7 ча- совъ 30 минутъ по полу- ночи.	На Московскій трактъ.	Въ воскресенье, втор- никъ и четвергъ въ 6 час. 20 мин. по полуночи съ Ир- кутскаго тракта.
в) Въ понедѣльникъ и четвергъ въ 11 час. 30 мин. по полуночи.	Въ Минусинскъ.	Въ четвергъ и воскре- сенье въ 1 часъ 30 мин. по полуночи, изъ Мину- синска.

НАЗВАНІЕ ГОРОДОВЪ, ВРЕМЯ ОТХОДА ПОЧТЪ.	ВЪ КАКИЯ МѢСТА ПОЧТА ОТХОДИТЬ.	КОГДА ПОЧТА ПРИХОДИТЬ И ИЗЪ КАКИХЪ МѢСТЪ.
<b>Енисейскъ.</b>	Въ Красноярскъ.	Въ среду и субботу въ 7 час. 15 мин. по полудни изъ Красноярска.
а) Въ понедѣльникъ и четвергъ въ 8 часовъ по полудни.	Въ Туруханскъ.	2 раза въ недѣлю, во вторникъ и въ субботу, въ 7 час. 25 мин. по полуночи изъ Туруханска, одинъ разъ въ мѣсяцъ.
б) Въ субботу въ 9 час. по полудни, 1 разъ въ мѣсяцъ, въ послѣднихъ числахъ мѣсяца.	<b>Канскъ.</b>	Ежедневно въ 1 часъ 20 мин. по полудни изъ Красноярска.
а) Ежедневно въ 2 часа 20 м. по полудни, по получении московской почты.	На Иркутскій трактъ.	Въ пятницу, воскресенье и вторникъ въ 8 часовъ 30 мин. по полуночи изъ Иркутска.
б) Въ пятницу, воскресенье и вторникъ въ 9 часовъ 40 мин. по полуночи.	На Московскій трактъ.	Въ Красноярскъ.
<b>Каргино.</b>	Въ Енисейскъ.	Въ среду и субботу въ 9 час. 30 мин. по полуночи изъ Красноярска.
а) Во вторникъ и пятницу въ 5 час. 45 мин. по полуночи.	Въ Минусинскъ.	Во вторникъ и пятницу въ 5 час. 45 мин. по полудни изъ Енисейска.
б) Въ среду и субботу въ 10 час. 30 мин. по полуночи.	Въ Ачинскъ.	Въ среду и субботу въ 4 час. 15 мин. по полуночи изъ Минусинска.
<b>Карелино.</b>	Въ Ачинскъ.	Во вторникъ и пятницу въ 8 час. 35 мин. по полуночи изъ Ачинска.
а) Во вторникъ и пятницу въ 8 час. 45 мин. по полуночи.	<b>Минусинскъ.</b>	Въ среду и субботу въ 6 ч. по полуночи изъ Ачинска.
б) Въ среду и субботу въ 4 часа 25 мин. по полуночи.	Въ Енисейскъ.	Въ воскресенье въ 10 ч. 10 м. по полудни изъ Енисейска.
<b>Минусинскъ.</b>		
Во вторникъ и пятницу въ 7 час. по полуночи.		
<b>Туруханскъ.</b>		
Въ пятницу въ 8 час. по полуночи одинъ разъ въ мѣсяцъ.		

*Примѣч.* Хотя въ семь росписаніи время прибытія и отправленія почтъ и обозначено, но оно измѣняется, смотря по времени года и качеству дорогъ.

## РОСПИСАНІЕ

### о времени приема простой и денежной корреспонденціи.

---

#### Въ Красноярской Губернской Почтовой Конторѣ.

На тракты: Московскій—по пятницамъ, воскресеньямъ и вторникамъ, съ 9 до 12 часовъ утра и отъ 4 до 6 часовъ вечера; Иркутскій—ежедневно съ 4 до 7-ми часовъ по полудни и Енисейскій—по понедѣльникамъ и четвергамъ, съ 9 до 12 часовъ утра и отъ 4 до 6 часовъ вечера.

#### Въ Окружныхъ Почтовыхъ Конторахъ.

##### Ачинской.

На тракты: Московскій—по субботамъ, понедѣльникамъ и средамъ, съ 9 часовъ утра до 6 часовъ вечера, Иркутскій—ежедневно съ 8 часовъ утра до 12 часовъ дня и Минусинскій—по воскресеньямъ и средамъ, съ 8 часовъ утра до 6 вечера.

##### Карелинской.

На тракты: въ Ачинскъ—по вторникамъ и пятницамъ, съ 8 час. утра до 6 час. вечера; въ Минусинскъ—по понедѣльникамъ и четвергамъ, съ 8 час. утра до 6 часовъ вечера.

##### Минусинской.

Во всѣ мѣста по понедѣльникамъ и средамъ, съ 8 час. утра до 6 час. вечера.

##### Канской.

На тракты: Иркутскій—съ 4 до 7 час. по полудни ежедневно, и Московскій—по четвергамъ, субботамъ и понедѣльникамъ, съ 9 часовъ утра о 7 час. вечера.

##### Каргинской.

На тракты: въ Красноярскъ—по понедѣльникамъ и четвергамъ, съ 8 час. утра до 6 час. вечера, и въ Енисейскъ—по вторникамъ и субботамъ, съ 8 час. утра до 6 час. вечера.

##### Енисейской.

Во всѣ мѣста, кромѣ Туруханска, по понедѣльникамъ и четвергамъ, съ 8 часовъ утра до 2 часовъ пополудни и въ Туруханскъ—одинъ разъ въ мѣсяцъ, въ субботу, съ 8 час. утра до 3 час. по полудни.

**Въ Туруханскомъ Отдѣленіи.**

Во всѣ мѣста одинъ разъ въ мѣсяць, въ четвергъ, съ 8 час. утра до час. вечера.

Кромѣ сего существуютъ приемы корреспонденціи на станціяхъ: Рыбинской (Канскаго округа)—всякаго рода; Казачинской (Енисейскаго округа) и Абаганской (Минусинскаго округа)—простой корреспонденціи.

# АДРЕСЪ-КАЛЕНДАРЬ.

29 APR 1965

ГЕНЕРАЛЬ-ГУБЕРНАТОРЪ

И

ГЛАВНОЕ УПРАВЛЕНИЕ ВОСТОЧНОЙ СИБИРИ.

**(ВЪ Г. ИРКУТСКЪ).**

1. The first part of the document is a list of names and addresses of the members of the committee.

2. The second part of the document is a list of names and addresses of the members of the committee.

3. The third part of the document is a list of names and addresses of the members of the committee.



Генераль-губернаторъ Восточной Сибири—генераль-лейтенантъ **Михаиль Семеновичъ Корсаковъ 6-й.**

ГЛАВНОЕ УПРАВЛЕНІЕ ВОСТОЧНОЙ СИБИРИ.

Члены Совѣта Главнаго Управленія:

Отъ Министерства Внутр. Дѣлъ—д. ст. сов. **Платонъ Петр. Сукачевъ.**

Отъ Министер. Финансовъ—д. ст. сов. **Никол. Федор. Кокоринъ.**

Отъ Министер. Юстиціи—д. ст. сов. **Иванъ Михайл. Осиповъ.**

Членъ Совѣта, д. ст. сов. **Петръ Никол. Успенскій.**

Членъ Совѣта, управ. II Отдѣл. колл. асс. князь **Влад. Андреев. Кейкуатовъ.**

Членъ Совѣта, управ. III Отдѣленіемъ надв. сов. **Дмитр. Родионов. Большаковъ** (испр. д.).

Членъ Совѣта, управ. IV Отдѣл. (по части государств. имущ.) надв. сов. **Васил. Дмитр. Карповъ.**

Членъ Совѣта, управ. V Отдѣл. (Горнымъ), ст. сов. **Аванасій Степан. Савинскій.**

Членъ Совѣта, управ. VI Отдѣл. (по казачьимъ войскамъ), ген. м. **Болеславъ Казимир. Кукель.**

Шт. офиц. корп. инжен. пут. сооб., завѣд. строительн. и дорожн. част. въ Глав. Управ. Вост. Сиб. и членъ Совѣта Управ. подполков. **Иванъ Иван. Шацъ.**

ОТДѢЛЕНІЕ I.

Начальникъ 1-го ст. колл. асс. **Владим. Григор. Лапинъ.**

Его помощн. колл. секр. **Иванъ Егор. Яніосъ** (испр. д.).

Начальникъ 2-го ст. колл. секр. **Александръ Мих. Бутаковъ.**

Его помощн. (вакансія).

Журнал. колл. рег. **Петръ Иван. Кузнецовъ.**

ОТДѢЛЕНІЕ II.

Начальникъ 1-го ст. колл. асс. **Александръ Порфирьев. Юрьевъ.**

Его помощн. колл. секр. **Дмитр. Михайл. Павлиновъ.**

Начальникъ 2-го ст. колл. секр. **Александръ Антонов. Мошкинъ.**

Его помощн. (вакансія).

Журналистъ (вакансія).

Отдѣленіе III.

Начальникъ 1-го ст. колл. секр. Степ. Васильев. Поповъ.  
Его помощн. колл. асс. Григор. Трофим. Шешуновъ.  
Начальникъ 2-го ст. колл. секр. Петръ Констан. Попрядухинъ.  
Его помощн. (вакансія).  
Начальникъ 3-го ст. губ. секр. Никол. Александр. Бороздинъ.  
Его помощ. колл. секр. Ефимъ Андр. Велигорскій.  
Бухгал. над. сов. Семенъ Иванов. Варееломѣевъ.  
Его помощн. губ. секр. Михайль Антонов. Мельниковъ.  
Журналистъ канц. служ. Андр. Иван. Драчевъ.

отдѣленіе IV.

Начальникъ 1-го ст. колл. асс. Яковъ Кондратьев. Аванасъевъ.  
Его помощн. колл. секр. Александръ Степан. Сизовъ.  
Начальникъ 2-го ст. колл. асс. Васил. Антон. Борзаковский.  
Его помощн. губ. секр. Васил. Матвѣев. Любославовъ.  
Журналистъ, колл. рег. Автономъ Александр. Кузнецовъ (испр. д.).  
Чиновн. для дипломат. переписки при ген.-губер. Вост. Сиб. колл. асс.  
Иванъ Никол. Лаубе.

Младш. межев. ревиз. при ген.-губер. капит. Арсен. Федор. Усольцевъ.  
Переводч. китай. яз. тит. сов. Александр. Феликсов. Доманскій.  
Переводч. манджур. яз. дѣйств. студ. Амниль Бадмаев. Бадмаевъ.  
Экзекут. и казнач. губ. секр. Дмитр. Алексѣев. Германовъ.  
Общ. журнал. губ. секр. Никол. Михайл. Плотниковъ.  
Архивар. губ. секр. Алекс. Андреян. Верхотуровъ.

Чиновники особыхъ порученій.

*Старшіе:*

Колл. сов. Иванъ Александр. Малаховъ,  
Вакансія.  
Вакансія.

*Младшіе:*

Колл. асс. Павелъ Павл. Аносъевъ.  
Губ. секр. Петръ Александр. Сиверсъ.  
Колл. асс. Федоръ Павл. Павлицевъ.

По Горному Отдѣленію:

Корп. гбрі. инж. поруч. Иннокен. Александр. Лопатинъ.  
Колл. регист. Флорент. Себастьян. Чайковский.

отдѣленіе V (Горное).

*Столоначальники:*

Колл. асс. Васил. Михайл. Толстой.  
Губ. секр. Никол. Иван. Суринъ (испр. д.).  
Губ. секр. Савер. Матв. Зябкинъ (испр. д.).  
Контрол. губ. секр. Иннокен. Петр. Поповъ (испр. д.).

*Помощники столоначальниковъ:*

Губ. секр. Алекс. Алексѣев. Скрыпотьчиковъ.  
Колл. асс. Андр. Иван. Тимофѣевъ.  
Банц. служ. Андрианъ Прокоп. Барановъ (испр. д.).  
Банц. служ. Никол. Григор. Барашевъ (испр. д.).  
Маршлейдеръ Иванъ Симон. Стрѣкаловскій (испр. д.).  
Журнал. колл. секр. Афанас. Петр. Мадаковъ,

отдѣленіе VI. (По казачьимъ войскамъ).

*Столоначальники:*

Войсков. старшина забайкал. каз. пѣш. войск. Ливер. Иван. Шатиловъ.  
Тит. сов. Никита Михайл. Солдатовъ.

*Помощники столоначальниковъ:*

Губ. секр. Герасимъ Иван. Куркутовъ.  
Студ. иркут. духов. семинар. Васил. Иван. Литвинцевъ (испр. д.).

*Чиновники особыхъ порученій:*

Войск. старшина енисейск. казач. кон. полк. Васил. Васил. Клейменовъ.  
Сотникъ амур. кон. казач. войска князь Петръ Александр. Крапоткинъ,

*По управленію строительною и дорожною частями.*

Архитек. колл. асс. Гурій Яковл. Судовскій.  
Архитек. колл. рег. Владисл. Андрѣев. Кудельскій (испр. д.).  
Архитек. помощн. колл. секр. Никол. Николаев. Пантюкинъ.  
Письмоводитель, тит. сов. Павелъ Констан. Попрядужинъ.

## По завѣдыванію частными золотыми промыслами Восточной Сибири.

Гор. ревизоръ частн. золот. промыс. Канск., Нижнеудинск., Иркутск., Олекминскаго и Киренскаго округовъ, горный инжен. полков. Никол. Никол. Таскинъ.

Помощн. его, надв. сов. Игнат. Иван. Якимовичъ.

Горн. ревизоръ частныхъ золот. промысл. Забайкал. обл. и Бяктинск. градоначальства, горн. инж. полков. Александръ Христіан. Фонъ-Фитингофъ.

Горн. ревиз. частн. золот. промысл. Ачинск., Минусинск. и Красноярск. округовъ, горн. инж. шт.-кап. Иванъ Васильев. Баснинъ (испр. д.).

За горнаго ревизора частн. золот. промысл. Енисейск. окр., помощн. его, надв. сов. Евген. Петр. Ле-Дантю.

*Отводчики площадей подъ частные золотые промысла.*

Колл. асс. Михайлъ Ив. Корнаковъ.

Колл. асс. Никол. Андр. Таскинъ:

Колл. асс. Орестъ Карл. Вецель.

Тит. сов. Илья Семен. Макаровъ.

Тит. сов. Констан. Андр. Плотниковъ.

Тит. сов. Антонъ Александр. Ивановъ.

Колл. секр. Дмитр. Иван. Аргуновъ.

Колл. секр. Георг. Владим. Геблеръ.

Губ. секр. Григорій Харламп. Пестриковъ.

Колл. рег. Ив. Ив. Соловьевъ.

Горные исправники частныхъ золотыхъ промысловъ.

Сѣвер. части Енисейск. окр., надв. сов. Ермогенъ Андр. Трапезниковъ.

Помощн. его, колл. рег. Андр. Ив. Михалевъ.

Южной части Енисейск. окр., колл. секр. Никол. Ив. Бажевичъ.

Помощн. его, колл. секр. Васил. Александр. Поротовъ.

Ачинск. и Минусинск. окр., тит. сов. Викторъ Казим. Корсакъ.

Верхнеудинск. и Иркутск. окр., над. сов. Егоръ Михайл. Поротовъ.

Олекменск. и Киренск. окр., тит. сов. Алекс. Петр. Измайловъ.

Канск. и Нижнеудинск. окр., колл. секр. Михайл. Никол. Васильевъ.

Адъютанты генералъ-губернатора Восточной Сибири и командующаго войсками."

Забайкальск. казач. войска полков. князь Александръ Михайл. Дадеш-калянъ:

Полев. пѣш. артил. подпол. Викторъ Павлов. Де-Витте 2-й.

Забайкальск. казач. войска войск. старш. Михайл. Емилій-Понтий сынъ Карла-Магнуса-Рейнгольда Фонъ-Стенбокъ.

Забайкальск. казач. войска войск. старш. Александръ Петр. Сумароковъ.

Нарвск. гусарск. его император. высоч. великаго кн. Константина Николаевича полка ротм. Михайл. Семен. Купенковъ.

Забайкальск. казач. войска есаулъ Евстаѳ. Александр. Смиттенъ.

# СПИСОКЪ ЧИНОВЪ

ГРАЖДАНСКАГО, ВОЕННАГО, ПОЧТОВАГО, ТЕЛЕГРАФНАГО

и

ДУХОВНАГО ВЪДОМСТВЪ

**ВЪ ЕНИСЕЙСКОЙ ГУБЕРНИИ.**

THE UNIVERSITY OF CHICAGO

DEPARTMENT OF CHEMISTRY

PHYSICAL CHEMISTRY

PHYSICAL CHEMISTRY

ГРАЖДАНСКОЕ ВѢДОМСТВО.

**ПО МИНИСТЕРСТВУ ВНУТРЕННИХЪ ДѢЛЪ.**

THE UNIVERSITY OF CHICAGO  
DEPARTMENT OF CHEMISTRY  
1957, FEBRUARY TWENTY-THREE



Военный губернаторъ г. Красноярска и Енисейскій гражданскій губернаторъ, генераль-маіоръ Павелъ Николаевичъ **Замятнинъ**.

### **Общес Губернское Управленіе или Губернскій Совѣтъ.**

Предсѣдатель—начальникъ губерніи.

#### *Члены:*

Предсѣдатель Губернскаго Правленія (с. н.).  
Предсѣдатель Казенной Палаты (с. н.).  
Предсѣдатель Губернскаго Суда (с. н.).  
Губернскій прокуроръ (с. н.).

#### *Начальники отдѣленій:*

1-го, надв. сов. Александръ Христіан. **Глеймъ**.  
2-го, надв. сов. Никол. Петр. **Шипицынъ**.  
3-го, колл. асс. Павелъ Осипов. **Тарасевичъ**.

#### *Чиновники особыхъ порученій.*

1-й, тит. сов. Еварестъ Игнат. **Мокржицкій**.  
2-й, колл. секр. Ив. Касьянов. **Сѣдлецкій** (испр. д.).  
3-й, колл. секр. Ананій Петров. **Красиковъ**.  
4-й, колл. секр. Никол. Дмитр. **Повалишинъ** (испр. д.).

### **КАНЦЕЛЯРІЯ.**

#### **1-е отдѣленіе.**

##### *1-й столъ.*

Столоначальникъ—губ. секр. Николай Алексѣев. **Никольскій**.  
Помощн. его—колл. секр. Алексѣй Степан. **Булатовъ**.

##### *2-й столъ.*

Столоначальникъ—губ. секр. Евген. Васил. **Ковригинъ**.  
Помощн. его—тит. сов. Иванъ Мамонтов. **Воронковъ**.

#### **2-е отдѣленіе.**

##### *1-й столъ.*

Столоначальникъ—канц. служ. Семенъ Яков. **Савицкій** (испр. д.).  
Помощн. его—колл. рег. Іуліанъ Петр. **Шипицынъ**.

##### *2-й столъ.*

Столоначальникъ—колл. секр. Иванъ Емельян. **Иваненко**.  
Помощн. его—канц. служ. Дмитр. Никанор. **Давыдовъ**.

3-е отделение.

1-й столъ.

Столначальникъ—колл. рег. Александръ Иван. Курылевъ.  
Помощн. его—канц. служ. Никита Иван. Шаныгинъ.

2-й столъ.

Столначальникъ—колл. асс. Алексѣй Яковл. Любимовъ.  
Помощн. его—тит. сов. Александръ Иван. Соболевъ.

5-й столъ.

*По дѣламъ земскихъ повинностей:*

Столначальникъ—колл. рег. Прокоп. Яков. Дьяченко (испр. д.).  
Помощн. его—канц. служ. Васил. Ефим. Протопоповъ.  
Экзекуторъ—канц. служ. Петръ Поликарп. Бархатовъ (испр. д.).  
Журналистъ—канц. служ. Михаилъ Федор. Лапшинъ.

*Чиновники по части строительной.*

Губернскій архитекторъ, колл. асс. Алексѣй Михайл. Нежлюдовъ.  
Архитекторъ, колл. секр. Александръ Александр. Лоссовскій.  
Архитектор. помощн., губ. секр. Петръ Михайл. Дорофьевскій.  
Кондукторъ 1-го класса Иванъ Данилов. Волковъ.

## Губернскій Статистическій Комитетъ.

Предсѣдатель—начальникъ губерніи (с. в.).  
Помощникъ предсѣдателя (вакансія).

*Почетные члены:*

Епископъ енисейскій и красноярскій Никодимъ.  
Потомств. почетн. и степ. гражд. Никол. Петр. Токаревъ.  
Потомств. почетн. гражд. Петръ Иван. Кузнецовъ.  
Потомств. почетн. гражд. Испд. Григор. Щеголевъ.  
Куп. 1 гильдіи. Ив. Алекс. Ребяковъ.  
Директоръ Енисейск. Гор. Общ. Банка, потомств. почетн. и степ. гражд.  
Алекс. Сафрон. Баландинъ.

*Непремированные члены:*

Предсѣдатель Губернскаго Правленія (с. н.).  
Предсѣдатель Казенной Палаты (с. н.).  
Предсѣдатель Губернскаго Суда (с. н.).  
Инспекторъ Врачебной Управы (с. н.).  
Красноярск. каедр. протоіерей (с. н.).  
Команд. енисейск. казач. кон. полкомъ (с. н.).  
Красноярск. градск. голова (с. н.).

*Дѣйствительные члены:*

Отст. Дѣйств. ст. сов. Иванъ Григор. Родюковъ.  
Отстав. гвард. полков. Алсдръ Кирил. Шепетковскій.  
Штабъ-офицеръ корпуса жандарм. въ Енисейск. Губ. (с. н.).  
Енисейск. губернскаго прокуроръ (с. н.).

Совѣтникъ II-го Отд. Енисейск. Губернск. Правленія (с. н.)  
Енисейск. окружн. начальникъ (с. н.)  
Красноярск. город. врачъ (с. н.)  
Земскіе исправники: ачинскій, енисейскій, минусинскій и канскій (с. н.)  
Енисейск. губернс. землемѣръ (с. н.)  
Красноярск. полиціймейстеръ (с. н.)  
Ачинск. окружн. судья (с. н.)  
Енисейск. окружн. стряпчій (с. н.)  
Протоіерей Канскаго Спасск. собора (с. н.)  
Настоятель Туруханск. Троицк. монастыря (с. н.)  
Горн. ревизоръ частн. зол. промысл. Ачинск., Минусинск. и Красноярск.  
округовъ, шт.-капит. корп. горн. инж. Ив. Васил. **Васнинъ**.  
Горные исправники частн. золот. пром. съвер. сист. Енисейск. окр. (с. в.)  
Южной сист. Енисейск. окр. (с. в.)  
Ачинск. и Минусинск. окр. (с. в.)  
Кандид. импер. москов. универ. Петръ Александр. **Лопатинъ**.  
Потомств. почетн. гражд. Никол. Васил. **Латкинъ**.  
Дѣйств. членъ и секретарь Комитета, чинов. особ. поруч. Общ. Губерн.  
Управл. Е. И. **Мокржицкій** (с. в.).

## Губернскій Комитетъ Почетнаго Общества о Тюрмахъ.

### *Вице-президенты.*

Военный губернаторъ г. Красноярска и Енисейскій гражданскій губерна-  
торъ (с. в.).

**Никодимъ**, епископъ енисейскій и красноярскій.

### *Директоры.*

Предсѣдатели: Губернскаго Правленія, Казенной Палаты и Губернскаго  
Суда (с. н.).

Губернскій прокуроръ (с. н.).

Штабъ-офицеръ корпуса жандармовъ, въ Енисейской губерніи находя-  
щійся (с. н.).

Красноярскій каедрал. протоіерей (с. н.).

Красноярскій полиціймейстеръ (с. н.).

Отст. полков. Ал-дръ Кирил. **Шенетковскій**.

Отст. подпол. Тимоѣ. Михайл. **Поротовъ**.

Отст. Колл. сов. Вильгельмъ Фелиціан. **Видямовскій**.

Потомств. почетн. гражд. Исид. Григ. **Щеголевъ**.

Потомств. почетн. и степ. гражд. Никол. Петр. **Токаревъ**.

Степ. гражд. Михайлъ Иван. **Надваловъ**.

Куп. 1-й гильдіи Ив. Алекс. **Ребиковъ**.

Куп. 1-й гильдіи Михайлъ Никиф. **Окуловъ**.

Куп. 1-й гильдіи Матв. Кузм. **Сажинъ**.

Куп. 1-й гильдіи Борисъ Леонтъев. **Хотимскій**.

Секретарь—колл. секр. Ив. Емельян. **Иваненко**.

Бухгал. и контролеръ, канц. служ. Петръ Поликар. **Бархатовъ**.

## Окружные отделения Комитета Попечительнаго Общества о Тюрьмахъ.

### Ачинское.

Предсѣдательств. директ.—окружный судья (с. н.).

#### Директоры:

Ачинскій благочинный, протоіер. **Срѣтенскій** (с. н.).

Окружный стряпчій (с. н.).

Окружный врачъ (с. н.).

Городовой судья (с. н.).

Сызранск. 2-й гильдіи куп. **Петръ Никол. Хлюпинъ.**

Маріинск. 2-й гильдіи купеч. братъ **Иванъ Степ. Дьяковъ.**

Ачинск. 2-й гильдіи куп. **Федоръ Максим. Разсохинъ.**

Времен. ачинск. 2-й гильдіи куп. **Иуда Абрам. Юдалевичъ.**

### Канское.

Предсѣдательств. директоръ—окружн. судья (с. н.).

#### Директоры:

Протоіерей Канс. Спасск. собора (с. н.).

Окружн. стряпчій (с. н.).

Кушнецъ **Ив. Федот. Прейнъ.**

» **Игнат. Никит. Некрасовъ.**

» **Евсѣй Аванас. Кузнецовъ.**

» **Тимоф. Васил. Савенковъ** (онъ же казнач. и дѣлопроиз.).

### Енисейское.

Предсѣдательств. директоръ—окружн. начальникъ (с. н.)

#### Директоры:

Окружный судья (с. н.).

Городовой врачъ (с. н.).

Окружный стряпчій (с. н.).

Градской голова (с. н.).

Протоіерей Енисейск. собора (с. н.).

Свящ. Тронц. церк. **Ушаковъ** (с. н.).

Директоръ Город. Общ. Банка (с. н.).

Потомств. почетн. гражд. **Никандръ Федор. Дементьевъ.**

2-й гильдіи купецъ **Алексѣй Алексѣев. Грязновъ.**

Дѣлопроиз.—секретарь Град. Думы (с. н.).

### Минусинское.

Предсѣдательств. директоръ—окружн. начальникъ (с. н.).

#### Директоры:

Окружный судья (с. н.).

Окружный стряпчій (с. н.).

Благочин. Минусинск. Спасск. церкви (с. н.).

Словесный судья (с. н.).

2-й гильдіи куп. **Алексѣй Михайл. Кабаковъ.**

Дѣлопроиз.—секретарь Общ. Окруж. Управленія (с. н.).

## Губернскій Осенний Комитетъ.

Предсѣдатель—начальникъ губерніи.

*Члены:*

Предсѣдатель Губернскаго Правленія.

Предсѣдатель Казенной Палаты.

Инспекторъ Врачебной Управы.

Ключарь кафедральнаго собора іерей Угрюмовъ.

Красноярскій городской голова.

Красноярскій полиціймейстеръ.

Дѣлопроизводитель—испр. должн. етолонач. III-го Отд. Общ. Губернск. Управ. Прокон. Яковл. Дьяченко.

## Окружные Осенние Комитеты.

### Красноярскій.

Предсѣдатель—окружный судья.

*Члены:* земскій исправникъ; окружный врачъ; іерей Покров. церкви Григорій Климовскій; частный приставъ 1-й части Красноярска и гласный Градской Думы.

Дѣлопроизводитель, секретарь Окружнаго Суда.

### Енисейскій.

Предсѣдатель—окружный начальникъ.

*Члены:* земскій исправникъ; городничій; благочинный, протоіерей Вѣдозеровъ; окружный врачъ и градской голова.

Дѣлопроизводитель, секретарь Общ. Окружн. Управленія.

### Кеченскій.

Предсѣдатель—земскій исправникъ.

*Члены:* городничій; городской врачъ; благочинный, протоіерей Евтихіевъ и словесный судья.

Дѣлопроизводитель, секретарь Земскаго Суда.

### Ачинскій.

Предсѣдатель, земскій исправникъ.

*Члены:* городничій; окружный врачъ благочинный, протоіерей Срѣтенскій и городской судья.

Дѣлопроизводитель, секретарь Земскаго Суда.

### Минусинскій.

Предсѣдатель, окружный начальникъ.

*Члены:* земскій исправникъ; городничій; окружный врачъ; благочинный протоіерей Бенедиктовъ и словесный судья.

Дѣлопроизводитель, секретарь Земскаго Суда.

## Губернскій Комитетъ Общественнаго Здравія.

Предсѣдатель—начальникъ губерніи.

*Члены:*

Предсѣдатель Казенной Палаты. Инспекторъ Врачеб. Управы. Ключарь Красноярск. кафедральн. собора. Красноярск. полиціймейст., и градской голова.

Письмоводитель—дѣлопроизв. Губернск. Оспеннаго Комитета.

## Окружные Комитеты Общественнаго Здравія.

Красноярскій.

Предсѣдатель—земскій исправникъ.

*Члены:* полиціймейстеръ; іерей Григорій Климовскій; городской врачъ и градской голова.

Письмоводитель—секретарь Земскаго Суда.

Енисейскій.

Предсѣдатель—окружный начальникъ.

*Члены:* земскій исправникъ; городничій; окружный врачъ; благочинный, протоіерей Бѣлозеровъ и градской голова.

Письмоводитель—секретарь Общ. Окружн. Управленія.

Канскій.

Предсѣдатель—земскій исправникъ.

*Члены:* городничій; окружный врачъ; протоіерей Евтихіевъ и словесный судья.

Письмоводитель—секретарь Земскаго Суда.

Ачинскій.

Предсѣдатель—земскій исправникъ.

*Члены:* городничій; окружный врачъ; протоіерей Срѣтенскій и городской судья.

Письмоводитель—секретарь Земскаго Суда.

Миусинскій.

Предсѣдатель—окружный начальникъ.

*Члены:* земскій исправникъ; городничій; окружный врачъ; протоіерей Бенедиктовъ и словесный судья.

Письмоводитель—секретарь Общ. Окружн. Управленія.

## Губернское Правленіе.

Предсѣдатель—ст. сов. Васил. Васил. Гауптъ.

*Совѣтники:*

I-го Отдѣл.—над. сов. Алксд. Александр. Храмцовъ.

II-го Отдѣл.—над. сов. Алксд. Михайл. Павлиновъ.

IV-го Отдѣл.—тит. сов. Петръ Иван. Гранціанскій (испр. д.).

III-го отдѣл.—исправ. дож. совѣтника над. сов. Евген. Никол. Гоголевъ (не присутствуетъ по занятію повѣркою отчетности о туруханскомъ хлѣбномъ запасномъ капиталѣ); вѣсто котораго присутствуетъ тит. сов. Алксд. Иван. Арлянскій.

Секретарь—тит. сов. Васил. Павл. Виноградовъ (испр. д.).

КАНЦЕЛЯРІЯ.

1-е отдѣленіе.

1-й столъ.

Столонач.—колл. рег. Яковъ Александр. Нарциссовъ.  
Помощн. его—тит. сов. Никол. Аванас. Суятгнъ.

2-й столъ.

Столонач.—губ. секр. Иванъ Герас. Черепановъ.  
Помощн. его—колл. рег. Григ. Иван. Мищенко.  
Журнал. губ. секр. Иванъ Онуфр. Лозинскій.

II-е отдѣленіе.

1-й столъ.

Столонач.—колл. рег. Инокен. Александр. Зеemannъ-Фонъ-Эарскій.  
Помощн. его—колл. секр. Ник. Егор. Прокопьевъ.

2-й столъ.

Столонач.—тит. сов. Юсифъ Викентіев. Скржидлевскій.  
Помощн. его—канц. служ. Васил. Григор. Степаненко.  
Журнал. колл. рег. Иванъ Александр. Щадринъ.

III-е отдѣленіе.

1-й столъ.

Столонач.—тит. сов. Аристархъ Яковл. Бритиковъ.  
Помощн. его—губ. секр. Алекс. Александр. Шарышовъ.

2-й столъ.

Столонач.—губ. секр. Иванъ Дмитр. Довгялло.  
Помощн. его—колл. секр. Иванъ Степанов. Кулаковъ (испр. д.).  
Журнал. колл. секр. Кирила Васильев. Куминскій.

IV-е отдѣленіе.

1-й столъ.

Столонач.—колл. рег. Алксд. Михайл. Головицковъ (испр. д.).  
Помощн. его—губ. секр. Константинъ Федер. Спиридоновъ (испр. д.).

2-й столъ.

Столонач.—тит. сов. Ник. Льв. Харченко.  
Помощн. его—колл. рег. Вас. Тимоф. Голицинскій.  
Журнал. канц. служ. Михайлъ Никол. Протодьяконовъ.  
Редак. «Губерн. Вѣдом.», смотр. типогр. и начальн. газет. стола—колл. секр.  
Иванъ Алекс. Сѣдыхъ.

Экзекут. и назначей, колл. секр. Алксд. Иван. Медиссовъ.  
Общій журналистъ, колл. рег. Никол. Юсиф. Кирѣевскій (испр. д.).  
Архивар. губернска. архива, колл. секр. Андр. Матв. Лукьяновъ.

Ревизоры поселенцевъ.

Тит. сов. Илья Петр. Небольсинъ.  
Колл. секр. Тимоф. Коз. Коцовскій.

Смотрители поселенцевъ.

Колл. рег. Никол. Никол. Бекетовъ.  
Тит. сов. Андр. Степ. Брюшковъ (испр. д.).

## Приказъ Общественнаго Призрѣнія.

Предсѣдатель—предсѣдатель Губернскаго Правленія (с. в.).

*Члены:*

Инспекторъ Врачебной Управы. Красноярскій городской голова (с. н.).

Засѣдатель, колл. асс. Кандидій Васил. Ощепковъ.

Секретарь, тит. сов. Яковъ Михайл. Черновъ.

Бухгал. и контролеръ, колл. секр. Степ. Яков. Гоголевъ.

*Столоначальники:*

Губ. секр. Петръ Яковл. Гоголевъ и канц. служ. Леонидъ Павл. Смирновъ.

Журналистъ, канц. служ. Петръ Никол. Черновъ.

ПОДВѢДОМСТВЕННЫЯ ПРИКАЗУ ОБЩЕСТВЕННАГО ПРИЗРѢНІЯ.

### Больничные совѣты:

**Енисейскій.**

Предсѣдатель—окружный начальникъ.

*Члены:*

Градской голова.

Городничій.

Городовой врачъ.

Командующій енисейскимъ казачьимъ отрядомъ.

Попечитель больницы—потомств. почетн. и степ. гражд. Алексѣй Софрон.

Баландинъ.

Дѣлопроизвод. Совѣта—Секретарь Градской Думы.

**Канскій.**

Предсѣдатель Совѣта—окружный судья.

*Члены:*

Городничій.

Городовой врачъ.

Командиръ казачьяго отряда.

Дѣлопроизводитель—письмовод. Словесн. Суда.

**Ачинскій.**

Предсѣдатель—окружный судья.

*Члены:*

Городничій.

Окружный врачъ.

Городовой судья.

Командиръ ачинскаго казачьяго отряда.

Письмовод.—секретарь Городовой Ратуши.

**Минусинскій.**

Предсѣдатель—окружный начальникъ.



*Члены:*

Окружный судья.  
Городничий.  
Городовой врачъ.  
Командующій минусинскимъ казачьимъ отрядомъ.  
Словесный судья.  
Письмовод.—канц. служ. Никол. Васил. Бобровъ.

### Контора Красноярскихъ Богоугодныхъ Заведеній.

Врачъ, надв. сов. Иванъ Федор. Лазаревъ.  
Смотритель, тит. сов. Алксд. Филип. Петровъ.

*Помощники смотрителя:*

Отст. шт. капит. Васил. Андриан. Хвойновъ и канц. служ. Алксд. Никол. Уточкинъ.  
Дьлопроизвод.—губ. секр. Никол. Васильев. Успѣнскій (испр. д.).

### Конторы городскихъ больницъ.

*Енисейской.*

Завѣдыв. больницъ, город. врачъ (с. в.).  
Смотритель, губ. секр. Алксдр. Ильичъ Морфѣевъ.

*Канской.*

Лекаръ, город. врачъ (с. в.).  
Смотрит., губ. секр. Леонт. Антон. Косачинскій.

*Ачинской.*

Окружный врачъ (с. в.).  
Смотрит., тит. сов. Степ. Павл. Давыдовъ.

*Минусинской.*

Городовой врачъ (с. в.).  
Смотрит., губ. секр. Илья Григор. Глимаховъ.

### Общія Окружныя Управленія.

*Енисейское.*

Окружный начальникъ, колл. сов. Семень Степан. Висковатовъ

*Члены:*

Окружный судья (с. н.).  
Городничій (с. н.).  
Земскій исправникъ (с. н.).  
Градской голова (с. н.).  
Окружный стряпчій (с. н.).  
Секретарь, колл. рег. Петръ Григор. Пермиковъ.

*Столоначальники:*

- 1-го ст., губ. секр. Васил. Петр. Орловъ.  
2-го ст., канц. служ. Вячеславъ Михайл. Пестяковъ.  
Журналистъ, отст. шт. капит. Петръ Михайл. Любимовъ.

*Миусупское.*

Окружн. начальникъ, колл. сов. Апполонъ Александр. Голенищевъ-Кутузовъ.

*Члены:*

- Окружный судья (с. н.).  
Городничій (с. н.).  
Земскій исправникъ (с. н.).  
Словесный судья (с. н.).  
Окружный стряпчій (с. в.).  
Секретарь, губ. секр. Доминикъ Викент. Пржегодскій.

*Столоначальники:*

- 1-го, ст. колл. секр. Ив. Яков. Осминъ.  
2-го, ст. колл. рег. Антонъ Викент. Пржегодскій.  
Журналистъ, канц. служ. Алксдр. Никол. Мордовскій.

**Общія окружныя присутствія.**

*Красноирское.*

- Окружный судья (с. н.).  
Полиціймейстеръ (с. н.).  
Земскій исправникъ (с. н.).  
Градской голова (с. н.).  
Окружный стряпчій (с. н.).  
Дѣлопроизвод., секретарь Окружнаго Суда (с. н.).

*Ачинское.*

- Окружный судья (с. н.).  
Городничій (с. н.).  
Земскій исправникъ (с. н.).  
Городовой судья (с. н.).  
Окружный стряпчій (с. н.).  
Дѣлопроизвод., секретарь Окружнаго Суда. (с. н.).

*Канское.*

- Окружный судья (с. н.).  
Городничій (с. н.).  
Земскій исправникъ (с. н.).  
Окружный стряпчій (с. н.).  
Словесный судья (с. н.).  
Дѣлопроизвод., секретарь Окружнаго Суда (с. н.).

## Общія Городовыя Управы.

### Красноярская.

Полиціймейстеръ, колл. асс. Иванъ Александр. Вахрушевъ.

#### *Частныя приставы:*

1-й части, губ. секр. Серг. Васил. Виноградовъ (испр. д.).

2-й части, губ. секр. Михайль Львов. Дурѣвъ (испр. д.).

Секретарь, губ. секр. Никон. Павл. Костырко.

#### *Квартальные надзиратели:*

1-й части: канц. служ. Михайль Павл. Вавиловъ.

Колл. рег. Михайль Павл. Шарыповъ.

2-й части: губ. секр. Григ. Иван. Худяковъ.

Колл. рег. Никон. Дмитр. Шиверскій.

Смѣтрит. тюрем. замка, заурядъ есаулъ Васил. Матв. Суриковъ (испр. д.).

Брантмейстеръ, отставн. фельдфеб. Ильинъ. (испр. д.)

### Енисейская.

Городничій, есаулъ Конст. Александр. Мединъ (испр. д.).

#### *Частныя приставы:*

1-й части, губ. секр. Анатол. Иван. Васильевъ (испр. д.).

2-й части, тит. сов. Алксдръ Вас. Кошкаревъ.

#### *Квартальные надзиратели:*

1-го кварт., колл. рег. Ив. Вас. Кирѣевскій.

2-го кварт., губ. секр. Лука Ив. Кронтовскій.

Письмовод., колл. регистр. Ив. Тарас. Поповъ (испр. д.).

Смѣтритель городск. острога, губ. секр. Федоръ Конст. Вербитскій.

## Полицейскія Управы.

### Канская.

Городничій, надв. сов. Петръ Иван. Сапожниковъ.

#### *Квартальные надзиратели:*

Колл. рег. Дмитр. Матв. Сухихъ.

Канц. служ. Евген. Феликс. Снѣховскій.

Письмовод., колл. рег. Владим. Георг. Бурдинъ.

Смѣтр. остр., колл. рег. Иустинъ Александр. Скабалдановичъ.

### Ачинская.

Городничій, полков. Алксдръ Никанор. Облеуховъ.

Письмовод., канц. служ. Михайль Александр. Николаевъ.

#### *Квартальные надзиратели:*

1-го кварт., тит. сов. Порфир. Мемнонов. Верилинъ (испр. д.).

2-го кварт., канц. служ. Ив. Герасим. Камбалинъ (испр. д.).

Смѣтр. город. острога, губ. секр. Антонъ Демид. Ставицкій.

**Миусинская.**

Городничій, капитанъ Александръ Густаф. Каверъ.

*Квартальные надзиратели:*

Губ. секр. Никол. Дмитр. Шабановъ.

Канц. служ. Иванъ Васил. Бобровъ.

Письмовод., канц. служ. Никол. Александр. Васильевъ.

Смотрит. острога, губ. секр. Конст. Дмитр. Аргитій.

**Земскіе Суды.**

**Краснопрескій.**

Должность земск. исправника исправляетъ чиновн. особ. поруч. Общ. Губ. Упр., тит. сов. Антонинъ Никол. Лаврентьевъ.

Непремѣн. засѣдатель, тит. сов. Петръ Серг. Зарницынъ.

*Засѣдатели:*

1-го участка, тит. сов. Григор. Иван. Сорочинскій.

2-го участка, колл. секр. Станисл. Михайл. Луба.

3-го участка, тит. сов. Александръ Васил. Борисовъ (испр. д.).

4-го участка, колл. рег. Петръ Иван. Иноземцевъ (испр. д.).

Секретарь, колл. секр. Василий Исидор. Левинскій.

*Столочальники:*

Гражд. стола, колл. секр. Конст. Венедикт. Ястремскій.

Уголовн. стола, канц. служ. Рафаилъ Дмитр. Удимовъ.

Журналистъ, губ. секр. Дмитр. Гаврил. Бабинъ.

**Енисейскій.**

Земскій исправникъ, колл. асс. Петръ Иван. Красиковъ.

Непремѣн. засѣдатель, колл. секр. Иванъ Михайл. Здановичъ.

*Засѣдатели:*

1-го участка, тит. сов. Феликсъ Франц. Вишинскій.

2-го участка, колл. секр. Александръ Петр. Некрасовъ.

3-го участка, тит. сов. Симонъ Карлов. Гоштофтъ.

4-го участка, колл. секр. Павелъ Мелентьев. Брусенцевъ (испр. д.).

Секретарь, колл. секр. Алексѣй Васил. Настѣдко.

*Столочальники:*

Гражд. стола, канц. служ. Алексѣй Федор. Соколовъ.

Уголов. стола, колл. рег. Антонъ Норбертов. Ясногурскій.

Журналистъ, губ. секр. Ив. Иван. Сибирцовъ.

**Канскій.**

Земскій исправникъ, тит. сов. Петръ Григор. Кузминскій (испр. д.).

Непремѣн. засѣдатель, колл. асс. Павелъ Дмитр. Шапинъ.

*Засѣдатели:*

1-го участка, тит. сов. Ив. Андр. Корниенко.

2-го участка, губ. секр. Александръ Филип. Джунковскій.

3-го участка, колл. секр. Никол. Исидор. Занковскій (испр. д.).  
Секретарь, колл. секр. Эдмундъ Людгар. Добровольскій.

*Столоначальники:*

Граждан. стола, губ. секр. Петръ Степ. Антоновичъ.  
Уголов. стола, канц. служ. Симисимовъ.

Журналистъ, канц. служ. Сем. Осип. Крыжановскій.  
Ачинскій.

Земскій исправникъ, надв. сов. Никол. Никол. Айгустовъ.  
Непремѣн. засѣдатель, колл. секр. Ив. Евген. Ивановъ (испр. д.).

*Засѣдатели:*

1-го участка, колл. секр. Валер. Вас. Полеховъ (испр. д.).

2-го участка, колл. секр. Кесарь Евграф. Скворцовъ.

3-го участка, тит. сов. Никол. Григор. Журавель.

Секретарь, губ. секр. Лука Данил. Процыкъ.

*Столоначальники:*

Граждан. стола, колл. рег. Петръ Игнат. Пылковъ.

Уголов. стола, губ. секр. Вас. Андр. Сердцовъ.

Журналистъ, губ. секр. Яковъ Осип. Сулькевичъ.

Минусинскій.

Земскій исправникъ, колл. асс. Павелъ Ильичъ Третьяковъ.

Непремѣн. засѣдатель, колл. секр. Матв. Алберт. Кухаревичъ.

*Засѣдатели:*

1-го участка, колл. секр. Сергій Федор. Петинъ.

2-го участка, тит. сов. Конст. Ильичъ Артемьевъ.

3-го участка, колл. асс. Ив. Львов. Волковичъ.

Секретарь, губ. секр. Теофиль Селиверст. Батаревичъ.

*Столоначальники:*

Граждан. стола, губ. секр. Иннокен. Александр. Милютинъ.

Уголов. стола, колл. рег. Васил. Васил. Арбековъ.

Журналистъ, канц. служ. Андр. Матв. Постниковъ.

### Туруханское Отдѣльное Управленіе.

Отдѣльн. засѣдатель, тит. сов. Ив. Иван. Назаретскій.

Помощн. его, тит. сов. Кедринъ. (испр. д.).

Бухгалтеръ, колл. секр. Никол. Александр. Черновъ.

### Квартирныя Комисіи.

Красноярская.

Предсѣдатель—полиціймейстеръ.

Депутаты: отъ дворянъ—губ. секр. Васил. Аванас. Вершининъ.

Отъ гражданъ—2-й гильдіи куп. Михаилъ Петр. Петровъ.

Енисейская.

Предсѣдатель—городничій.

Депутаты: отъ дворянъ—колл. секр. Харитонъ Герасим. Ювица.

Отъ гражданъ—мѣщ. Алексій Кузьм. Семеновъ.

Канская.

Предсѣдатель—городничій.

Депутатъ отъ гражданъ, 2-й гильдіи куп. Паладій Поповъ.

Ачинская.

Предсѣдатель—городничій.

Депутатъ отъ гражданъ, мѣщ. Алексѣй Захар. Яковлевъ.

Минусинская.

Предсѣдатель—городничій.

Депутатъ отъ гражданъ, 2-й гильдіи куп. Евстигн. Иван. Потѣхинъ.

## Градскія Думы:

Красноярская.

Градской голова (вакансія).

Кандид. по немъ, потомств. почет. и лич. гражд., времен. красноярск. 1-й гильдіи купецъ Дмитр. Исидор. Щеголевъ.

*Гласные:*

Красноярск. 2-й гильдіи купцы: Никол. Федор. Водовозовъ; Капит. Ив. Назаровъ.

Кандид. по немъ—2-й гильдіи купецъ Васил. Михайл. Смарагдовъ.

*По опредѣленію отъ правительства.*

Секретарь, колл. секр. Ив. Мартын. Бончъ-Романовскій.

Енисейская.

Градской голова—1-й гильдіи куп. Игнат. Петр. Кытмановъ.

Кандид. по немъ—2-й гильдіи куп. Михайлъ Михайл. Бородинъ.

*Гласные:*

2-й гильдіи купеч. сынъ Степ. Васил. Козьминъ.

2-й гильдіи купеч. сынъ Михайлъ Александр. Соколовъ.

2-й гильдіи куп. Алксдр. Петр. Ерлыковъ.

2-й гильдіи купеч. сынъ Яковъ Еврем. Башуровъ.

Кандид. по немъ, 2-й гильдіи куп. Васил. Васил. Елтышевъ.

Секретарь, тит. сов. Иванъ Петр. Далетинъ.

ПО МИНИСТЕРСТВУ ЮСТИЦИИ.

THE UNIVERSITY OF CHICAGO



## Губернскій Судъ.

Предсѣдатель, надв. сов. Федоръ Владимир. Ефимовъ.

Товарищъ предсѣдателя, ст. сов. Никол. Петр. Булатовъ. (Командированъ въ Иркутскъ).

*Совѣтники:* надв. сов. Петръ Серг. Копыловъ (управ. I-мъ Отдѣл.).

Колл. сов. Владисл. Гаспар. Жильветръ (управ. II-мъ Отдѣл.).

Колл. асс. Алексѣй Иван. Вавиловъ (испр. д. управ. III-мъ Отдѣл.).

Секретарь, колл. секр. Леонъ Михайл. Савицкій.

Протоколистъ, губ. секр. Алѣд. Серг. Троицкій.

Экзекут. и казначей, колл. секр. Юсифъ Франц. Буткевичъ.

Журналистъ, колл. секр. Андр. Петр. Пальмовъ.

### КАНЦЕЛЯРІЯ.

#### I-е отдѣленіе.

Столонач., губ. секр. Алѣдр. Петр. Покровский.

Помощн. его, канц. служ. Никол. Никол. Ростовцевъ.

#### II-е отдѣленіе.

Столонач., колл. рег. Васил. Алѣдр. Бѣляниновъ.

Помощн. его канц. служ. Петръ Платон. Дементьевъ.

#### III-е отдѣленіе.

Столонач. колл. рег. Алексѣй Петр. Шаровъ.

Помощн. его, канц. служ. Васил. Владим. Раевскій.

#### IV-е отдѣленіе.

Столонач., колл. рег. Григ. Иван. Козьминъ.

Помощн. его, канц. служ. Никол. Никит. Беклемишевъ.

## Камера губернскаго прокурора.

Губ. прокуроръ., над. сов. Петръ Никол. Мунтъ.

### Губернскіе стряпчіе:

Уголовныхъ дѣлъ, колл. асс. Игнат. Григор. Цѣцохо (испр. д.).

Казенныхъ дѣлъ, тит. сов. Вас. Яков. Гоголевъ (испр. д.).

Письмовод., колл. секр. Маркъ Григ. Соколовичъ (испр. д.).

Помощн. его, канц. служ. Серг. Петр. Аверинъ (испр. д.).

*Окружные стрлпчге:*

Красноярскій, колл. секр. Серг. Александр. Поповъ.  
Письмовод. (вакансія).  
Енисейскій, тит. сов. Ив. Демьян. Шафранецъ-Кацюцевичъ.  
Письмовод., колл. рег. Степ. Давыд. Вилькенскій.  
Ачинскій, тит. сов. Алксдр. Яков. Калина.  
Письмовод. (вакансія).  
Канскій, тит. сов. Степ. Лампад. Томашевскій.  
Письмовод., канц. служ. Михаилъ Михайл. Суворовъ.  
Минусинскій, колл. секр. Юлій Петр. Корызна.  
Письмовод., колл. рег. Гавр. Васил. Тимошенко.

**Губернская Чертежная.**

Губернскій землеѣтръ, колл. асс. Алксдр. Яков. Семчевскій.  
Младшіе землеѣтры: колл. рег. Павелъ Иван. Ведерниковъ (испр. д.),  
и колл. рег. Павелъ Прокоп. Фроловъ (испр. д.).  
Письмовод. (онъ же и архивариусъ), губ. секр. Вас. Иван. Рѣчкуновъ.

*Окружные землеѣтры:*

Красноярскій, губ. секр. Алксдр. Аванасевичъ Расказовъ.  
Ачинскій, колл. рег. Ив. Васил. Бодотинъ.  
Минусинскій, губ. секр. Петръ Егоров. Ивановъ.  
Канскій, колл. секр. Андр. Игнат., Бутаковъ.  
Енисейскій, неизмѣющій чина Владим. Петр. Комаровъ (исправл. д.).

**Окружные Суды.**

*Красноярскій.*

Окруж. судья, колл. секр. Михаилъ Ксенофон. Пильниковъ (исправ. д.)

*Засѣдатели:*

Колл. асс. Вас. Никол. Поповъ.  
Тит. сов. Вас. Филип. Кошидовъ.  
Секретарь, колл. рег. Михаилъ Александр. Нѣмчиновъ.

*Столоначальники:*

Гражд. стола, губ. секр. Викт. Иван. Пащенко.  
Уголовн. стола, колл. рег. Левъ Яков. Кудрявцевъ.

*Енисейскій.*

Окруж. судья, колл. асс. Савва Саввичъ Эшповъ.

*Засѣдатели:*

Тит. сов. Антонъ Ом. Вонгородскій.  
Тит. сов. Капитонъ Васил. Птичниковъ.

Секретарь, губ. секр. Никол. Евграѣ. Степановъ.

*Столоначальники:*

Уголовн. стола, колл. рег. Алксдр. Алексѣев. Синевъ.  
Гражд. стола, губ. секр. Максимъ Александр. Шамраевъ.

Канскій.

Окруж. судья, над. сов. Никол. Александр. Мордовскій.

*Засѣдатели:*

Тит. сов. Викторъ Васил. Яковлевъ (исправ. д.).

Колл. секр. Михаил. Васил. Суворовъ.

Секретарь, губ. секр. Ив. Абрам. Феофиловъ.

*Столочальники:*

Уголовн. стола, губ. секр. Алксдр. Петр. Капустинъ

Гражд. стола, канц. служ. Ив. Петр. Остапкинъ (исправ. д.).

Ачинскій.

Окруж. судья, тит. сов. Никол. Осип. Высоцкій.

*Засѣдатели:*

Колл. асс. Ив. Степ. Берестовъ.

Колл. секр. Алксдр. Алексѣев. Налабардинъ.

Секретарь, губ. секр. Абрамъ Иван. Людвигъ.

*Столочальники:*

Гражд. стола, колл. секр. Матв. Иван. Качусовъ.

Уголовн. стола, губ. секр. Владим. Федор. Доброхотовъ.

Миусинскій.

Окруж. судья, тит. сов. Илья Дмитр. Шапинъ.

*Засѣдатели:*

Тит. сов. Вас. Дмитр. Чебаковъ.

Колл. секр. Андр. Ив. Рудольфъ.

Секретарь, тит. сов. Никол. Кондрат. Протопоповъ.

*Столочальники:*

Уголовн. стола, канц. служ. Дмитр. Роман. Архангельскій.

Гражд. стола, канц. служ. Вас. Федор. Красииковъ.

## Городовые Суды.

Красноярскій.

*По выбору общества:*

Городовой судья, красноярск. 2 гильдіи куп. Алексѣй Андр. Свѣтла-  
зовъ.

Кандид. по немъ, красноярск. 2-й гильдіи куп. Алксд. Анастас. Плот-  
никовъ.

Засѣдатели: красноярск. 2-й гильдіи купцы Семень Никанор. Чириковъ  
и Конст. Александр. Еремѣевъ.

Кандид. по немъ, красноярск. 2-й гильдіи. куп. Ив. Васил. Юрьевъ.

*По опредѣленію отъ правительства.*

Секретарь, тит. сов. Конст. Никол. Жуковъ.  
Столоначальн., канц. служ. Никол. Петр. Черепановъ.  
Протоколистъ (вакансія).

Енисейскій.

*По выбору общества:*

Городовой судья, потомств. почет. гражд. 1-й гильдіи куп. Алксдр. Данил. Даниловъ.

Кандид. по немъ, 2-й гильдіи куп. Алексій Федор. Калашниковъ.

Засѣдатели: 2-й гильдіи купеч. сынъ Михайло Васил. Поповъ и 2-й гильдіи куп. Федоръ Григ. Бочваревъ.

Кандид. по немъ, 2-й гильдіи куп. Анполось Никол. Бароновъ.

*По опредѣленію отъ правительства.*

Секретарь, колл. секр. Ив. Иван. Арлянский (испр. д.).  
Столоначальникъ, губ. секр. Петръ Михайл. Несмѣловъ.  
Протоколистъ, канц. служ. Дмитр. Федор. Братановскій.

**Ачинская Городовая Ратуша.**

*По выбору общества.*

Городовой судья, ачинск. 2-й гильдіи куп. Прокоп. Андреев. Брагинъ.

Кандид. по немъ, ачинск. 2-й гильд. купеч. братъ Ив. Иван. Никифоровъ.

*Засѣдатели:*

Ачинскій мѣщ. Никонъ Антон. Хохровъ.

Ачинскій мѣщ. Никол. Елизар. Ковригинъ.

Кандид. по немъ, ачинск. мѣщ. Алксдр. Никол. Жулинъ.

Город. староста, ачинск. мѣщ. Амврос. Федор. Волковъ.

Помощн. его и сборщ. подат., ачинск. мѣщ. Арсент. Алексѣев. **Прото-**

**выхъ.**

Словесный судья Григор. Игн. Алексѣевъ.

*По опредѣленію отъ правительства.*

Секретарь, колл. секр. Федоръ Павл. Юскевичъ-Красковскій.  
Бухгалтеръ, канц. служ. Вас. Никол. Протодьяконовъ.

*Столоначальники:*

Уголов.-гражд. стола, губ. секр. Павелъ Иван. Полубинскій.

Хозяйств. ст., колл. рег. Андр. Прокоп. Олейниковъ (испр. д.).

**Словесные Суды:**

Канскій.

Словес. судья канск. 2-й гильдіи куп. бр. Аверьянъ Митроѡ. Пестуновъ.

Кандид. по немъ, канск. мѣщ. Кипріянь Андр. Бѣзасовъ.

Город. стар., канск. 2-й гильдіи купеч. бр. Осипъ Никол. Качаловъ.

Кандид. по немъ., канск. купеч. бр. Коз. Егор. Ширшиковъ.

Письмоводитель, колл. рег. Федоръ Елизар. Начапинскій.

**Минусинскій.**

Словес. судья, минусинск. 1-й гильдіи куп. Алхандр. Прокоп. Бѣловъ.  
Кандид. по немъ, 2-й гильдіи куп. Наумъ Михайл. Гурьевъ.  
Город. стар., 2-й гильдіи купеч. сынъ Трофимъ Андрѣев. Дергуновъ.  
Кандид. по город. стар., мѣщ. Феоданъ Кирил. Солдатовъ.  
Письмовод., канц. служ. Никол. Васил. Бобровъ.

**Городовые Сиротскіе Суды.**

**Красноярскій.**

Предсѣд.—градской голова (с. в.).  
Члены: засѣдатели Городоваго Суда (с. в.).  
Город. стар., красноярск. мѣщ. Гавр. Матв. Распутинъ.  
Кандид. по немъ, красноярск. мѣщ. Павелъ Андриан. Суриковъ.  
Секретарь—секр. Градской Думы (с. в.).

**Енисейскій.**

Предсѣдательств.—градской голова (с. в.).  
Члены: засѣдатели Город. Суда (с. в.).  
Город. стар., 2-й гильдіи куп. Дмитр. Митроѡ. Угрюмовъ.  
Кандид. по немъ, енисейск. мѣщ. Ив. Егор. Башуровъ.  
Секретарь—секр. Градской Думы (с. в.).

---



ПО МИНИСТЕРСТВУ ФИНАНСОВЪ.





## Казенная Палата.

Предсѣдатель, ст. сов. Петръ Матвѣев. Куртуковъ.  
Губернск. контролеръ, надв. сов. Иосифъ Иван. Ильницкій.  
Совѣт. Солян. Отдѣл., над. сов. Констан. Матв. Спицынъ.  
Совѣт. Хозяйств. Отдѣл., колл. сов. Павелъ Васил. Ильинъ.  
Ассесоръ, надв. сов. Констан. Франц. Криницкій.  
Секретарь, колл. асс. Степ. Львов. Носовъ (испр. д. губернскаго казначея).

### Чиновники особыхъ порученій:

Колл. асс. Ив. Яков. Григоровскій.  
Колл. асс. Алехдр. Александр. Александровъ.  
Протоколистъ, тит. сов. Михаилъ Яков. Гоголевъ (испр. д. секретаря).  
Журналистъ, колл. рег. Алехдр. Констан. Кузьминъ.

### Соляное Отдѣленіе.

Ст. бухгалтеръ, бухгал. и контрол. губ. сек. Алехдр. Осип. Куртуковъ  
(испр. д.).  
Ст. распорядит., столонач. губ. секр. Констан. Адамов. Липарскій.  
Помощн. его (вакансія).

### Хозяйственное Отдѣленіе.

Ст. оброчн., столонач. тит. сов. Юліанъ Людвиг. Барановичъ.  
Помощн. его, губ. секр. Владим. Игнат. Бѣлинскій.  
Ст. бухгалт., бухгал. тит. сов. Владим. Филип. Устеренскій.  
Помощн. его, колл. секр. Павелъ Макар. Алексѣевъ.  
Ст. рекрут., столоначал. тит. сов. Алехдр. Александр. Бѣляевъ.  
Помощн. его, губ. секр. Леонидъ Федор. Польнеръ.  
Ст. ревиз., столоначал. тит. сов. Никол. Михайл. Майдичъ (испр. д.).  
Помощн. его, канц. служ. Федоръ Михайл. Волковъ.

### Контрольное Отдѣленіе.

1-й ст. контролеръ губ. секр. Васил. Осип. Григоровичъ.  
Помощ. его, губ. секр. Юліанъ Иван. Новоковский.  
2-й ст. контр. колл. асс. Степ. Иван. Терентьевъ.  
3-й ст. контр. губ. секр. Ив. Алехдр. Никоновъ (испр. д.).  
Помощ. его (вакансія).  
4-й ст. контролеръ губ. секр. Провъ Федор. Воронинъ (испр. д.).

Отдѣленіе Казначействъ.

Ст. контрол., контр. губ. секр. Дмитр. Павл. **Кисловскій.**  
Помощн. его, губ. секр. Сергѣй Алексѣев. **Авринскій.**  
Ст. бухгалтер., бухгал. колл. рег. Яковъ Аристархов. **Бритиковъ.**  
Ст. распорядител., столоначал. тит. сов. Филипъ Григор. **Товстолтъсъ.**  
Помощн. его, колл. рег. Иванъ Кононов. **Кожуховскій.**  
Ст. земскій, столоначал. колл. секр. Елисей Петр. **Петровъ.**

Соляные приставы.

*Городовые:*

Красноярскій, колл. асс. Платонъ Петр. **Дементьевъ.**  
Минусинскій, колл. асс. Яковъ Александр. **Ильминскій.**  
Канскій, колл. секр. Алксдр. Петр. **Семибратовъ** (испр. д.).  
Ачинскій, колл. секр. Филимонъ Софрон. **Сартаковъ.**  
Енисейскій, колл. секр. Августинъ Юрьев. **Барташевичъ.**

*Въ округахъ:*

Яновскій (въ Минусинск. окр.), колл. секр. Алксдр. Дмитр. **Политовъ.**  
Яковлевскій (въ Канск. окр.), канц. служ. 4-го разр. Андрей Никол. **Зеленскій** (испр. д.).

Смотр. за невывозомъ потаенно соли въ Минусинск. окр., тит. сов. Никол. **Васил. Алякрицкій.**

Въ Троицкомъ Соловаренномъ Заводѣ.

Управитель, колл. секр. Никол. Иван. **Чемесовъ** (испр. д.).  
Приставъ припасн. и солян. магазинновъ, тит. сов. Петръ Степ. **Назаровъ.**  
Помощн. его, колл. регист. Никол. Астаф. **Вареоломѣевъ.**  
Полиційн. и острожн. смотритель, губ. секр. Алексѣй Дмитр. **Ермолаевъ** (испр. д.).

Бухгал. конторы (онъ же завѣд. и казнач. част.), канц. служ. Тихонъ **Леонтьев. Поповъ** (испр. д.).

Письмовод. конт., канц. служ. Иннок. Никол. **Чемесовъ.**

Окружныя Казначейства.

Красноярское.

Окружн. казначей, колл. асс. Алксдр. Вавилов. **Костинскій.**  
Помощн. казначей, колл. секр. Алксдр. Алексѣев. **Ставровскій** (испр. д.).  
Бухгалтеръ, губ. секр. Михайлъ Александр. **Годлевскій** (испр. д.).  
Журналистъ, колл. рег. Ив. Иван. **Поповъ.**

Енисейское.

Окружн. казначей, колл. асс. Констант. Семен. **Маминъ.**  
Бухгалтеръ, губ. секр. Алксдр. Павлов. **Сапожниковъ.**  
Журналистъ (вагансія).

Канское.

Окружн. казначей, тит. сов. **Васил. Петр. Петровъ** (испр. д.).  
Бухгалтеръ, губ. секр. **Дмитр. Иван. Колобневъ**.  
Журналистъ, колл. секр. **Васил. Васил. Никитинъ**.

Ачинское.

Окружн. казначей, тит. сов. **Флегонтъ Фролов. Рачковскій** (испр. д.).  
Бухгалтеръ, колл. рег. **Алксдр. Семен. Кудрявцевъ** (испр. д.).  
Журналистъ, губ. секр. **Никол. Никол. Колычевъ**.

Минусинское.

Окружн. казначей, губ. секр. **Степ. Викен. Вершицкій**.  
Бухгалтеръ, губ. секр. **Яковъ Иван. Галушинскій**.  
Журналистъ, губ. секр. **Петръ Федор. Жарковъ**.

## VI-й Питейно-Акцизный Округъ Восточной Сибири

(въ Красноярскѣ.).

Окружн. надзиратель, отет. шт. капит. **Дмитр. Иван. Туровъ**.

*Его помощники:*

Колл. асс. **Петръ Дмитр. Шашинъ**.  
Тит. сов. **Ив. Серг. Шадринъ**.  
Колл. секр. **Владим. Михайл. Танскій**.  
Колл. секр. **Автономъ Марков. Спудльскій**.

*Письмоводители:*

Колл. рег. **Никиф. Матв. Плавинскій**, и канск. 2-й гильдіи куп. **Осипъ Елистр. Ивановъ**.

*Винные приставы:*

Въ Енисейскѣ, тит. сов. **Петръ Никол. Зощенко**.  
Въ с. Рыбномъ (Енисейск. окр.) колл. асс. **Алксдр. Федор. Булатовъ**.  
Въ Туруханскѣ, тит. сов. **Алксдр. Егор. Анцыферовъ**.  
Въ Красноярскѣ, колл. асс. **Михайлъ Иван. Загуменскій**.

## VII-й Питейно-Акцизный Округъ Восточной Сибири

(въ Ачинскѣ).

Окружн. надзиратель, колл. асс. **Никол. Иван. Нарциссовъ**.

*Его помощники:*

Колл. секр. **Федор. Черепановъ** (безъ участ.).  
Губ. секр. **Ив. Яков. Иващенко** (завѣд. 1-мъ участ.).  
Колл. секр. **Григор. Васил. Стронскій** (завѣд. 2-мъ участ.).

*Письмоводители:*

Мыщ. **Андр. Ив. Комаровъ** и колл. рег. **Пантел. Ефим. Протопоповъ**.

*Вышныя приставы:*

Въ Ачинскѣ, колл. рег. Федоръ Егор. Шелковниковъ.

Въ Минусинскѣ, тит. сов. Филиппъ Осип. Липкаловъ.

Въ с. Ужурск. (Ачинск. окр.), тит. сов. Алксдр. Андр. Пашкевичъ.

**Правленіе Городскихъ Общественныхъ Банковъ.**

*Енисейскаго.*

Директоръ, потомст. почет. и степен. гражд. Алексѣй Соэрон. Баландинъ.

Кандид. по немъ, енисейск. 1-й гильдіи куп. Ив. Иван. Чечуровъ.

*Товарищи директора:*

Енисейск. 2-й гильдіи куп. Серг. Федор. Калашниковъ и купеч. сынъ Ефимъ Алексѣев. Грязновъ.

*Кандидаты по нимъ:*

Енисейск. 2-й гильдіи купцы Вас. Васил. Марамыгинъ и Ив. Михайл. Башуровъ.

Бухгалтеръ, тит. сов. Ив. Петр. Лалетинъ.

*Канскаго.*

Директоръ, 2-й гильдіи куп. Леонтій Иван. Назаровъ.

*Товарищи директора:*

2-й гильдіи куп. Палладій Ив. Поповъ и Яков. Матв. Костромитиновъ.

---

ПО МИНИСТЕРСТВУ НАРОДНАГО ПРОСВѢЩЕНІЯ.

1875

## **Красноярское уѣздное училище.**

Почетн. смотр., колл. рег. Матв. Петр. Троицкій.  
Штатн. смотр., колл. асс. Михаил. Иосаф. Чебаковъ.  
Законоуч., свящ. Иоанъ Мат. Рачковскій.

### *Учителя:*

Ариф. и геометр., тит. сов. Степ. Александр. Мойсеевъ.  
Русск. яз., колл. секр. Григ. Васил. Лисавинъ.  
Истор. и географ., сост. въ XII кл. Антонъ Ефим. Сосновскій.  
Черч., рисов. и чистописанія (вакансія).

## **Народное училище въ Красноярскѣ.**

Почетн. блюстит., куп. Мат. Козьм. Сажинъ.  
Законоуч., свящ. Алексѣй Сем. Евтюгинъ.  
Учит., Владим. Петр. Андрамоновъ (испр. д.).

## **Красноярскій приходскій классъ.**

Законоуч., свящ. Алексѣй Семен. Евтюгинъ.  
Учит., сост. въ XIV кл. Вас. Семен. Россихинъ.

## **Канское приходское училище.**

Почетн. блюстит., куп. Тимоф. Васил. Савенковъ.  
Законоуч., протоіер. Дмитр. Иоан. Евтихіевъ.  
Стар. учит., сост. въ XIV кл. Матв. Матв. Леонтьевъ.  
Млад. учит., Петр. Васил. Николаевъ (испр. д.).

### **КРАСНОЯРСКАГО ОКРУГА.**

## **Частоостровское приходское училище.**

Почетн. блюстит., куп. Ив. Ив. Токаревъ.  
Законоуч., свящ. Пав. Львов. Левицкій.  
Учит. Фед. Иннокен. Третьяковъ (испр. д.).

### *Сельскія училища.*

## **Шилкиское,**

Наставн. свящ. Михаил. Елифан. Евтихіевъ (испр. д.).

### **Верхъ-Ботойское.**

Наставн. свящ. Алксдр. Ив. Петровъ (испр. д.).

### **Сухобузимское.**

Законоуч. свящ. Вас. Иоан. Рязанскій.

Учит. Илья Яков. Пуценко.

### **Еловское.**

Наставн. свящ. Григор. Иоан. Остроумовъ (испр. д.).

### **КАНСКАГО ОКРУГА.**

### **Рыбинское (Никольское) приходское училище.**

Законоуч. свящ. Михаилъ Петр. Васильевскій.

Учит. колл. рег. Ив. Федор. Ложииковъ.

сельскія училища.

### **Устьянское.**

Законоучитель (вакансія).

Учит. Порфир. Иоан. Дятилевъ.

### **Уринское.**

Законоуч. свящ. Николай Иван. Коноваловъ.

Учитель діак. Закоурцевъ (испр. д.).

### **Ташевское.**

Наставн. свящ. Васил. Петр. Волковъ.

### **Тинское.**

Вакансія.

### **Контгорское.**

Наставн. священники Васил. Ив. Фениксовъ и Тимоѳ. Мирон. Подкопаевъ.

### **Нижнеингашевское.**

Наставн. свящ. Симеонъ Троим. Буяновъ.

### **Иланское.**

Наставн. свящ. Иоан. Григ. Коноваловъ.

### **Аицырское.**

Наставн. діаконъ Быстровъ.

### **Ирбейское.**

Вакансія.

### **Ачинское уѣздное училище.**

Почетн. смотр., надв. сов. Никол. Никол. Айгустовъ.

Штати. смотр., колл. асс. Ив. Данил. Борисоглѣбскій.

Законоучитель, свящ. Алксдръ Федор. Апраксинъ.



*Учитель:*

Арием. и геом., колл. асс. Никол. Алексѣев. Оловянишниковъ.  
Русс. яз., губ. секр. Констан. Алексѣев. Первыхъ.  
Истор. и географ., сост. въ XIV кл. Никол. Никанор. Давыдовъ (и. д.).  
Рис. черч. и чистописанія (вакансія).

**Ачинскій приходскій классъ.**

Законоучитель (вакансія).  
Учит. тит. сов. Ив. Васил. Подгорбунскій.

**АЧИНСКАГО ОКРУГА.**

приходскія училища.

**Балахтинское.**

Законоуч. свящ. Енген. Конст. Утрюмовъ.  
Учит. губ. сек. Ив. Андр. Старцевъ.

**Ужурское.**

Законоуч. свящ. Конст. Серг. Любутскій.  
Учит. губ. секр. Іоакимъ Васил. Вазилевичъ (испр. д.).

**Назаровское.**

Законоуч. свящ. Дмитр. Роман. Удимовъ.  
Учит. сост. въ XIV кл. Алксдръ. Игнат. Кузнецовъ (испр. д.).

**Больше-Улуйское.**

Законоуч. свящ. Иннокен. Никол. Коноваловъ.  
Учит. губ. секр. Ив. Григ. Соловьевъ.

**Минусинское приходское училище.**

Законоуч. свящ. Георг. Михайл. Бенедиктовъ.  
Старш. уч. губ. секр. Евдок. Львов. Поповъ.  
Младш. уч. губ. секр. Васил. Михайл. Ляторовскій (испр. д.).

**МИНУСИНСКАГО ОКРУГА.**

приходскія училища.

**Абаканское.**

Законоуч. свящ. Степ. Григ. Смирновъ.  
Учит. колл. секр. Ив. Ил. Ганчарскій.

### Новоселовское.

Законоуч. свящ. Михаил. Ив. Шарыповъ.  
Учит. губ. секр. Васаровъ (испр. д.).

### Шушенское.

Законоуч. свящ. Иоан. Семен. Новочадовскій.  
Учит. губ. секр. Серг. Павл. Брюховецкій.

### Тесинское.

Законоуч. свящ. Ѳедос. Петр. Токаревъ.  
Учит. колл. секр. Григ. Ларион. Мегмантовъ (испр. д.).

### Енисейское уѣздное училище.

Почетн. смотр., колл. секр. Никол. Ив. Бажпевичъ.  
Штатн. смотр., губ. секр. Петръ Казим. Корсажъ (испр. д.).  
Законоуч. свящ. Алкдр. Иоан. Угрюмовъ.

#### Учителл:

Арне. и геом., колл. рег. Дмитр. Ив. Ивановъ (испр. д.).  
Русс. яз., сост. въ XII кл. Михайл. Михайл. Шмитъ (испр. д.).  
Истор. и географ., сост. въ XII кл. Никита Виссар. Скорняковъ  
(испр. д.).  
Чистописан., черч. и рисованія, губ. секр. Алкдр. Карл. Карловъ.

### Енисейское 1-е приходское училище.

Законоуч. свящ. Иоан. Васил. Хнюнинъ.  
Учит. губ. секр. Андр. Влас. Безрядовъ.

### 2-е приходское училище.

Законоуч. свящ. Никол. Гавр. Ушakovъ.  
Учит. сост. въ XIV кл. Егоръ Яковл. Мясниковъ.

### ЕНИСЕЙСКАГО ОКРУГА.

### Казачинское приходское училище.

Законоуч. свящ. Гавр. Иоан. Климовскій.

#### СЕЛЬСКІЯ УЧИЛИЩА:

### Верхнепашинское.

Наставн. свящ. Илья Дмитр. Касьяновъ.

### Бѣльское.

Наставн. свящ. Алексѣй Александр. Пороговъ.

### Чалбышевское.

Наставн. свящ. Иоан. Серг. Троицкій.

### Яланское.

Наставн. свящ. Нягонъ Васил. Тарасовъ.

### Андыферовское.

Учитель крестьянинъ Романъ Ермаковъ.

## Управленіе Енисейскаго женскаго училища.

### 1. попечительный совѣтъ.

Попечительница училища (вакансія).

#### *Непрерывные члены:*

1. Предсѣдатель, енисейск. окружн. начальникъ (с. в.).
2. Начальница училища, супруга чинов. особ. поруч. Енисейск. Общ. Губ. Управ. Людмила Васильевна Мокржицкая.
3. Штатн. смотр. училищъ Енисейск. окр. (с. в.).
4. Енисейск. град. голова (с. в.).

#### *Выборные члены:*

Енисейск. земск. исправникъ (с. в.).  
Чинов. особ. поруч. Енисейск. Общ. Губерн. Управл. Еварестъ Игнат. Мокржицкій.  
Енисейск. окруж. страпчій (с. в.).  
Потомств. почетн. и степен. гражд. енисейск. 1-й гильдіи куп. Алексѣй Сосрон. Баландинъ.  
Енисейск. 1-й гильдіи куп. Алксдр. Петр. Кытмановъ.  
Дѣлопроизводствомъ завѣдываетъ членъ совѣта Мокржицкій, а въ отсутствіе его предсѣдатель Висковатовъ.

### 2. педагогическій совѣтъ.

Штатный смотритель училищъ.  
Начальница училища (она же преподавательница русскаго яз.).  
Законоучитель священ. Иоаннъ Хнюнинъ.  
Преподаватели: исторіи и географіи, кондукт. технол. инст. Алксдръ Михайл. Протопоповъ.  
Ариемет., учит. уѣзд. учил. Д. И. Ивановъ.  
Числописанія, учит. уѣзд. учил. А. К. Карловъ.  
Воспитанница, дочь учит. школы воен. кантон. Александра Петр. Поголицына (она же обучаетъ рукодѣлію).

## Канская женская приходская школа.

### *Учредители школы:*

Канскій протоіерей (с. в.).

Куп. Тимоф. Васил. Савенковъ.

Законоуч. свящ. Михайль Григ. Коноваловъ.

Преподаватели: русск. яз., арие. и чистописан., Евген. Дмитр. Быстровъ.

Географ. и русск. истор., канск. протоіерей.

Руководялю, Варвара Иван. Савенкова (она же имѣетъ постоянное наблюденіе за воспитанницами въ школѣ).

---

МЕДИЦИНСКОЕ УПРАВЛЕНИЕ.



## Врачебная Управа.

Инспекторъ, докт. мед. колл. асс. Иоакимъ Богдан. Шергандъ.  
Операторъ, лекарь колл. асс. Степ. Семен. Муратовскій.  
Акушеръ, лекарь тит. сов. Владим. Иван. Штольцъ.  
Ветеринар. врачъ, надв. сов. Федоръ Иван. Бостремъ.  
Секретарь, тит. сов. Ив. Петр. Лебедевъ.

*Городовые и окружные врачи:*

Въ Красноярскѣ.

Город. лекарь, надв. сов. Павелъ Иван. Можаровъ.  
Окружн. лекарь, Алксдр. Никол. Акимовъ.

Въ Енисейскѣ.

Город. лекарь, колл. сов. Платонъ Павл. Большанинъ.  
Окружн. лекарь, надв. сов. Алексѣй Иван. Вицинъ.

Въ Канскѣ.

Город. лекарь, тит. сов. Иванъ Алексѣев. Суровцевъ.  
Окружн. лекарь, надв. сов. Алксдр. Павл. Астафьевъ.

Въ Ачинскѣ.

Окруж. лекарь, колл. асс. Карлъ Юрьев. Банцлебенъ.

Въ Минусинскѣ.

Город. лекарь, Алксдр. Васил. Малининъ.  
Окружн. лекарь, Арсентій Иван. Наумовъ.

Въ зашт. гор. Туруханскѣ.

Прикоманд. времен. къ испр. должн. окружн. врача, вольно-практик. лекарь Герасимъ Никол. Шавровъ.

## На частныхъ золотыхъ промыслахъ.

*Врачи съ правами службы:*

Лекарь колл. асс. Семень Егор. Шмедель.  
Лекарь колл. асс. Степ. Михайл. Базилевскій.  
Штабъ-лекарь Алексѣй Алексѣев. Соколинскій.  
Лекарь Юсифъ Карл. Реймерсъ.  
Лекарь Антонъ Иван. Вилямовскій.  
Лекарь Александръ Иван. Ливановъ.  
Дантистъ Левъ Данил. Трахтенбергъ.

*Вольно-практикующіе врачи:*

Лекарь тит. сов. Адамъ Иван. Онуфровичъ.

Лекарь Іосифъ Ксавер. Староградскій.

**Повивальныя бабки въ городахъ.**

Въ Красноярскѣ.

Старш. город. Емилія Филип. Фогтъ.

Старш. окружн. Елизавета Петр. Костальская.

Въ Енисейскѣ.

Город. Авдотья Осип. Попова.

Окружн. Екатерина Казим. Богдановичъ.

Въ Ачинскѣ.

Окружн. Надежда Яковл. Ферранъ.

Въ Канскѣ.

Окружн. Анна Аванас. Григорьева.

Въ Минусинскѣ.

Окружн. Марья Кузминич. Молодыхъ.

Въ Туруханскѣ.

Окружн. (вакансія).

---



ВОЕННОЕ ВѢДОМСТВО.



*Военный губернатор г. Красноярска и Енисейскій гражданскій губернаторъ, генераль-маіоръ Павелъ Николаевичъ Замятнинъ.*

Енисейскій жандармскій штабъ-офицеръ, полков. Никол. Игнатъев. Боркъ.  
Состоящій за адъютанта при жандармск. штабъ-офиц. капит. Григор. Иван. Борщовъ.

Начал. жандармск. команды поруч. Александръ Яковлев. Юрисъ.

### **Енисейскій казачій конный полкъ.**

Командиръ полка, войсковой старшина Иванъ Ив. Корхъ.

Команд. 4-ю сотнею, заурядъ есаулъ Иванъ Алексѣев. Терсковъ.

Команд. 1-ю сотнею, заурядъ хорунжій Васил. Екимов. Байкаловъ.

Полковой адъютантъ, казначей и команд. 2-ю сотнею, заурядъ хорунжій Анаст. Дмитр. Василевскій (испр. д.).

Команд. 3-ю сотнею, и завѣд. пересыл. частію, заурядъ сотникъ Фед. Федоров. Спиридоновъ.

Команд. 5-ю сотнею, заурядъ хорунжій Андр. Андреев. Монастыршинъ.

Команд. 6-ю сотнею, заурядъ есаулъ Ив. Козьм. Цыренщиковъ.

Команд. минусинск. казач. отряд., сотникъ Никол. Иванов. Бороццы-де-Эльсъ.

Команд. енисейск. казач. отряд., хорунжій Иннокен. Осипов. Андрѣевскій.

Команд. канск. казач. отряд. хорунжій Никандръ Анаст. Салогубъ.

Завѣдыв. вновь приселен. нижн. чинами въ Тинской станицѣ, хорунжій Ант. Григорьев. Моляренко.

Завѣдыв. вновь приселен. нижн. чин. въ Тинской станицѣ, заурядъ, хорунжій Степ. Констант. Козьминъ.

Команд. казач. отрядомъ на частн. золот. промыс. сѣвер. части округа, сотн. Серг. Ник. Милевскій.

Команд. казач. отряд. на частн. золот. промыс. юж. част. Енисейск. окр., заурядъ хорунжій Степ. Андриан. Каргинъ.

Завѣд. красноярск. караул. командой, хорунжій Мих. Петр. Веневскій.

Полк. аудит. прикоманд. къ пол. линейн. № 6-го батал. Вост. Сиб. пор. Ив. Федос. Архангельскій (испр. д.).

#### *Субалтернъ-офицеры:*

Заурядъ есаулъ Александръ Васильев. Затрутинъ.

Хорунжій Михаилъ Александр. Кунъ.

Хорунжій Евген. Филип. баронъ де-Пеленбергъ.

Хорунжій Петръ Ив. Крейманъ.  
Заурядъ хорунжій Ив. Павл. Чуриновъ.

*Прикомандированные къ полку:*

Команд. козульск. каз. отряд. лин. № 6-го баталіона Вост. Сиб., шт. кап.  
Лаврен. Тимоф. Евспавлевъ.

Команд. уярск. каз. отряда лин. № 6-го бат. Вост. Сиб., подпоруч. Никита  
Федор. Костюкъ.

Пѣш. усурійск. каз. бат. хорунжій Констан. Петр. Закоурцевъ.

Полк. лѣкарь Алксдр. Анаст. Патерьъ.

Лекарск. помощн., колл. рег. Никол. Васил. Смѣлянскій.

### **Конторы Военнаго Суда по золотому производству.**

Презусъ, подпол. Никол. Стратон. Падейскій.

*Ассесоры:*

Съ горн. стор.—надв. сов. Василій Игнат. Мажуровъ.

Съ гражд.—засѣд. красноярск. окружн. суда Владим. Петр. Юшковъ.

Съ военной—заурядъ хорунжій Анастас. Дмитр. Василевскій.

Дѣлопроизводитель, тит. сов. Леонт. Степ. Шустовъ.

Комисія смѣшаннаго военнаго суда учрежденная при казачьемъ полку.

Презусъ, подпол. Падейскій (с. в.).

*Ассесоры:*

Съ гражд. стор.—засѣдатели Красноярскаго Окружнаго Суда (с. в.).

Съ воен. стор.—по назначенію полковаго командира.

Дѣлопроизводители—секретари Окружнаго и Городоваго Судовъ (с. в.).

### **Военно-Судная Комисія при полку учрежденная.**

Презусъ, подпол. Падейскій (с. в.).

Ассесоры—офицеры полка, по назначенію.

Дѣлопроизводитель — помощн. оберъ-аудит. штаба войскъ Вост. Сиб.  
Ив. Васил. Терпиловскій.

Начал. красноярск. мѣстн. команды, шт. кап. Ипатъ Васил. Васильевъ.

ПОЧТОВОЕ ВѢДОМСТВО.



Начальникъ почтов. округа Вост. Сиб., д. ст. сов. Андр. Григор. **Найденъ**.

Помощники его: 1-й ст. сов. Сильверстъ Сергѣев. Добровольскій (въ Красноярскѣ). 2-й вакансіа.

Письмоводитель при начальн. округа (вакансіа).

### **Губернская Почтовая Контора.**

Губернск. почтмейстеръ, надв. сов. Готлибъ Франц. **Баршевскій**.

Помощн. губернска. почтмейстера, губ. секр. Семень Андреев. **Лукьяновъ**.

Контрол. и бухгал., колл. рег. Андр. Андреев. **Кутаевскій**.

Письмоводитель, неим. чина Васил. Харитон. **Гончаренко**.

уѣздныя почтовыя конторы:

#### **Въ Енисейскѣ.**

Почтмейстеръ, колл. секр. Ив. Васил. **Рудаковъ**.

Помощн. его, губ. секр. Владим. Афанас. **Родиковъ**.

#### **Въ Канскѣ.**

Почтмейстеръ, колл. асс. Никол. Александр. **Рѣдеинскій**.

Помощн. его, колл. секр. Петръ Никит. **Осташкинъ**.

#### **Въ Ачинскѣ.**

Почтмейстеръ, губ. секр. Конст. Павл. **Сухотинъ**.

Помощн. его, неим. чина Григор. Петр. **Аверинъ**.

#### **Въ Минусинскѣ.**

Почтмейстеръ, колл. асс. Васил. Матв. **Анисимовъ**.

#### **Въ с. Каргино (Енисейск. окр.).**

Почтмейстеръ, колл. секр. Конст. Петр. **Велдовичъ**.

Помощн. его, колл. рег. Ив. Данил. **Давгулинъ**.

**Въ с. Корелкѣ (Минусинск. окр.).**

Почтмейстеръ, губ. секр. Аполинар. Осип. Станкевичъ.

**Въ заштат. гор. Туруханскѣ.**

Письмовод., нем. чина Яковъ Михайл. Мамонтовъ.



ТЕЛЕГРАФНОЕ ВЪДОМСТВО.

1911

## **Красноярское Телеграфное Отдѣленіе и станціи Енисейской Губерніи.**

Начальн. Красноярск. Отдѣл., подполков. Григ. Фердинад. Петровичъ.  
Помощн. его и начальн. краснояр. телегр. ст., штабсъ капит. Павелъ  
Дмитр. Мещаряковъ.

Письмовод. Отдѣл., губ. секр. Никол. Иванов. Поздеевъ 1-й.  
Завѣд. ачинск. телеграф. ст., тит. сов. Отто Федоров. Викманъ.  
Завѣд. канск. телеграф. ст., нем. чина Ив. Ив. Корнеліусъ.

---



ДУХОВНОЕ ВЪДОМСТВО.



## Духовное вѣдомство по Енисейской Епархіи.

Пресвященный **Никодимъ**, *епископъ енисейскій и красноярскій.*

### ЕНИСЕЙСКАЯ ДУХОВНАЯ КОНСИСТОРИЯ.

*Члены:*

Красноярск. кафедр. протоіерей, благочинный красноярск. церквей **Вас. Дмитр. Касьяновъ.**

Ключарь кафедр. собора, благочин. сельскихъ церквей **Алексѣй Конст. Угрюмовъ.**

Свящ. кафедр. собора **Іоаннъ Матв. Рачковскій.**

Свящ. Благовѣщенск. церк. **Іоаннъ Филип. Тыжновъ.**

Свящ. Благовѣщенск. церк. **Симеонъ Петр. Троицкій.**

Свящ. Покровск. церк. **Григор. Іоан. Климовскій.**

Секретарь, тит. сов. **Петръ Андреев. Андрамоновъ.**

канцелярія.

*Столоначальники:*

1-го ст., канц. служ. **Мартирій Валент. Тыжновъ.**

2-го ст., колл. секр. **Алекдр. Данил. Громовъ.**

3-го ст., канц. служ. **Фортун. Андріанв. Фирсовъ.**

Слѣдст. ст., канц. служ. **Ив. Павл. Остряковъ.**

Архивариусъ (вакансія).

### ЕНИСЕЙСКОЕ ДУХОВНОЕ ПРАВЛЕНІЕ

(Въ Енисейскѣ).

*Члены:*

Протоіерей Енисейск. Богоявлен. собора, благочин. Енисейск. градск. церк. **Михаилъ Аванасьев. Бѣлозеровъ.**

Свящ. Енисейск. Преображ. церк. **Алекдр. Ив. Угрюмовъ.**

Столоначальникъ, діаконовъ **Алексѣй Серг. Любутскій.**

### НАСТОЯТЕЛИ МОНАСТЫРЕЙ.

Въ Енисейскѣ.

Мужескаго 3-класснаго монастыря архимандритъ **Филаретъ.**

Женскаго Христорождественскаго 3-класснаго монастыря Игуменья **Афонасія.**

Въ Туруханскомъ краѣ.

Туруханскаго Троицкаго 3-класснаго мужескаго монастыря игумень  
Исмаиль.

БЛАГОЧИНІЕ КРАСНОЯРСКИХЪ ЦЕРКВЕЙ КАФЕДРАЛЬНАГО  
ПРОТОІЕРЕЯ ВАСИЛІЯ КАСЬЯНОВА.

Красноярскаго Каѳедральнаго Богородиц.-Рождеств. собора:

Протоіерей (с. в.).

Ключарь (с. в.).

Свящ. Іоаннъ Матв. Рачковскій.

Свящ. Никол. Лаврент. Поповъ.

Благовѣщенской церкви:

Свящ. Іоаннъ Филип. Тыжновъ.

Свящ. Семень Петр. Троицкій.

Покровской церкви;

Свящ. Григ. Іоан. Климовскій.

Свящ. Алексій Семен. Евтюгинъ.

Всѣхъ-Свѣтской церкви:

Свящ. Васил. Степ. Павловъ,

Петро-Павловской церкви

(въ тюремномъ замкѣ):

Свящ. Дмитрій Федот. Орловъ.

1-е БЛАГОЧИНІЕ СВЯЩЕННИКА ГРИГОРІЯ КЛИМОВСКАГО.

Въ Красноярскѣ:

Благочинный (с. в.).

Въ Красноярскомъ округѣ:

Села Арейскаго, Троицкой церкви свящ. Констан. Іоан. Кожевниковъ.

Той же церкви свящ. Петръ Алекс. Прилежновъ.

Знаменской церкви (въ стеклотыпательномъ заводѣ Коновалова) свящ.  
Іоанъ Роман. Абакумовскій.

Села Гляденскаго, свящ. Іоанъ Алекс. Покровскій.

» Устюжскаго, Николаевской церкви, свящ. Павелъ Федор. Ивановъ.

» Миндирлинскаго, Вознесенской церкви, свящ. Виссаріонъ Михѣев.

Орфанитскій.

Села Погорѣльскаго, Николаевской церкви, свящ. Михаилъ Влас. Тыж-  
новъ.

Той же церкви свящ. Евгений Гавр. Тыжновъ.

Села Иркутскаго, Казанской церкви, свящ. Іоанъ Нестеровичъ Носовъ.



2-е БЛАГОЧИНІЕ СВЯЩЕННИКА АЛЕКСѢЯ УГРЮМОВА.

Красноярскаго округа:

Благочинный (с. в.).

Села Коржинскаго свящ. Конст. Алек. Тюшняковъ.

» Ладейскаго свящ. Асан. Георг. Глаголевъ.

» Березовскаго свящ. Евтих. Федор. Соловьевъ.

» Есаульскаго свящ. Иоан. Иоан. Поповъ.

» Частостровскаго свящ. Павелъ Львов. Левицкій.

» Барабановскаго свящ. Евфим. Флегон. Ситниковъ.

» Маганскаго свящ. Ревокатъ Флор. Рачковскій.

» Верхъ-Ботойскаго свящ. Александръ Ив. Петровъ.

» Кускунскаго свящ. Иродіонъ Александровичъ Пушкаревъ.

» Шалинскаго свящ. Гавр. Федор. Лебедевъ.

» Свищевскаго свящ. Григор. Ив. Коноваловъ.

3-е БЛАГОЧИНІЕ СВЯЩЕННИКА ВАСИЛІЯ ЕВТИХІЕВА,

Красноярскаго округа:

Села Подсопочнаго, Дмитріевской церкви, благочин. свящ. Васил. Петр. Евтихіевъ.

Села Сухобузимскаго, Троицкой церкви, свящ. Васил. Иоан. Рязанскій.

» Седьльникова, Николаевской церкви, свящ. Александръ Васил.

Климовскій.

Села Атамановскаго, Троицкой церкви, свящ. Петръ Иоан. Даевъ.

» Керурскаго, Пророко-Ильинской церкви, свящ. Иоан. Евдоким.

Шарыповъ.

Села Нахвальскаго, Богородицкой церкви, свящ. Владим. Иоан. Верещагинъ.

Села Юксѣвскаго, Покровской церкви, свящ. Гаврилъ Тимоф. Тыжновъ.

Села Подъемскаго, Богородицкой церкви, свящ. Иоан. Васил. Поповъ.

» Большемуртинскаго, Михаило-Архангельской церкви, свящ. Никандръ Петр. Соловьевъ.

Села Еловскаго, Пророко-Ильинской церкви, свящ. Григор. Иоановичъ Остроумовъ.

Села Шилинскаго, Покровской церкви, свящ. Мих. Епифан. Евтихіевъ.

1-е БЛАГОЧИНІЕ ПРОТОІЕРЕЯ ДМИТРІЯ ЕВТИХІЕВА.

Въ г. Канскѣ:

Благочинный протоіерей Канскаго Спасскаго собора Дмитрій Ив. Евтихіевъ.

Того же собора свящ. Мих. Григор. Коноваловъ.

Въ Канскомъ округѣ:

Села Уринскаго, Троицкой церкви, свящ. Никол. Ив. Коноваловъ.

» Иланскаго; Срѣтенской церкви, свящ. Иоан. Григ. Коноваловъ.

» Нижнеингашевскаго, Михаило-Архангельской церкви, свящ. Сим. Троф. Буяновъ.

Села Тинскаго, Введенской церкви, свящ. Илья Алекс. **Громовъ.**  
» Конторскаго, Николаевской церкви, свящ. Васил. Ив. **Фениковъ.**  
Того же села свящ. (вакансія).

Села Андырскаго, Николаевской церкви, свящ. Алекс. Степ. **Евтихievъ.**  
» Новосельскаго, Михайло-Архангельской церкви, свящ. Герас. Павл.  
**Тарасовъ.**

Села Устьянскаго, Георгievской церкви, свящ. Иоаннъ Александровичъ  
**Дятилевъ.**

Села Шалаевскаго, Николаевской церкви, свящ. Михаил. Алекс. **Любим-  
цовъ.**

Села Курышинскаго, Георгievской церкви, свящ. Васил. Егоров. **Воло-  
годскій.**

Села Бражинскаго, Петро-Павловской церкви, свящ. Петръ Мих. **Тихо-  
мировъ.**

Села Коростелевскаго, Дмитрievской церкви, свящ. Иоан. Степ. **Рачков-  
скій.**

Села Монашенскаго, Никольской церкви, свящ. Тимоф. Митрофан. **Под-  
копаевъ.**

### 2-е БЛАГОЧИНІЕ СВЯЩЕННИКА ІОАННА ПОМЕРАНЦОВА.

Въ Канскомъ округѣ:

Села Рыбинскаго, Петро-Павловской церкви, благочин. свящ. Иоан.  
**Филип. Померанцовъ.**

Того же села свящ. Мих. Петр. **Васильевскій.**

Села Балайскаго, Никольской церкви, свящ. Гавр. Степ. **Рачковскій.**

» Ключевского, Казанской церкви, свящ. Аванас. Вас. **Херсонскій.**

» Ирбейскаго, Спасской церкви, свящ. Алекс. Павл. **Соколовъ.**

» Заозернаго, Иоанно-Богословской церкви свящ. Андрей Васильев.  
**Херсонскій.**

Села Тырбышинскаго, Иоанно-Рыльской церкви, свящ. Максим. Прокоф.  
**Никольскій.**

Села Агнинскаго, Никольской церкви, свящ. Павелъ Ив. **Шангинъ.**

» Перовскаго, Ильинской церкви, свящ. Вас. Ив. **Дятилевъ.**

### 3-е БЛАГОЧИНІЕ СВЯЩЕННИКА ВАСИЛІЯ ТОЛКАЧЕВА.

Въ Канскомъ округѣ:

Благочинный, Троицкой заводо-соловаренной церкви свящ. Вас. Степ.  
**Толкачевъ.**

Села Тасьевскаго, свящ. Вас. Петр. **Волковъ.**

» Христорожественнаго, свящ. Иоан. Никол. **Поповъ.**

» Шеломовскаго, свящ. (вакансія).

» Курайскаго, свящ. Иоан. Яков. **Смиренскій.**

» Михайловскаго, свящ. Иродіон. Алекс. **Поповъ.**

**БЛАГОЧИНІЕ ПРОТОІЕРЕЯ МИХАИЛА БѢЛОЗЕРОВА.**

Города Енисейска:

Благочинный Градо-Енисейскаго Богоявленскаго собора, протоіерей Мих.  
Аванас. **Бѣлозеровъ.**

Того же собора свящ. Никол. Никит. **Малаховъ.**

Преображенской церкви свящ. Александръ Іоан. **Угрюмовъ.**

Воскресенской церкви свящ. Ілья Вас. **Хнюнинъ.**

Успенской церкви свящ. Артем. Петр. **Райскій.**

Троицкой церкви свящ. Никол. Гавр. **Ушakovъ.**

**1-е БЛАГОЧИНІЕ ПРОТОІЕРЕЯ ПАВЛА ЛЮБОМУДРОВА.**

Города Енисейска:

Протоіерей Градо-Енисейской Христорождственской церкви Павелъ  
Алекс. **Любомудровъ.**

Свящ. той же церкви Іоан. Вас. **Хнюнинъ.**

Енисейскаго округа:

Села Верхоподгороднаго свящ. Ілья Дмитр. **Касьяновъ.**

» Городищенскаго свящ. Никол. Алекс. **Виноградовъ.**

» Усть-Тунгускаго свящ. Андр. Іоан. **Андреевъ.**

Села Казачинскаго Гавр. Іоан. **Климовскій.**

» Рождественскаго свящ. Петръ Семен. **Толкачевъ.**

» Мокрушинскаго свящ. Алексѣй Никол. **Александровъ.**

» Кемскаго Симеонъ Іл. **Омскій.**

**2-е БЛАГОЧИНІЕ СВЯЩЕННИКА ИЛИ ХНЮНИНА.**

Енисейскаго округа:

Благочинный (с. в.).

Села Яланскаго свящ. Никонъ Вас. **Тарасовъ.**

» Чалбышевскаго свящ. Іоаннь Серг. **Троицкій.**

» Бѣльскаго свящ. Алексѣй Александр. **Поротовъ.**

» Пировскаго свящ. Алксдр. Іовлев. **Словцовъ.**

» Маковскаго свящ. Васил. Ів. **Дроздовскій.**

» Усть-Кемскаго свящ. Алксдр. Ів. **Евтюгинъ.**

» Усть-Питскаго свящ. Іоан. Іоанн. **Лебедевъ.**

» Назимовскаго свящ. Георг. Никол. **Коровинъ.**

» Ярцовскаго свящ. Петръ Тимоо. **Квасницкій.**

» Дубчевскаго свящ. Григ. Петр. **Олофинскій.**

**3-е БЛАГОЧИНІЕ СВЯЩЕННИКА ПАВЛА ДЕРВСКАГО.**

Енисейскаго округа:

Благочинный, походн. приск. Преображен. церкви, удерейской системы,  
свящ. Павелъ Александр. **Дебрскій.**

Походн. Креста Господня церкви свящ. Евген. Федор. **Иконниковъ.**

- Села Рыбинск. свящ. Дмитр. Иродіон. Поповъ.  
» Богучанск. свящ. Евген. Дмитр. Быстровъ.  
» Чадобск. свящ. Калит. Филип. Доможиловъ.  
» Червянск. свящ. Петръ Іоан. Никольскій.  
» Кашиношиверск. свящ. Степ. Семіон. Цвѣтковъ.  
» Кежемск. свящ. Григор. Софрон. Олофинскій.  
» Пановск. Аппол. Іосаф. Фигуровскій.

4-е БЛАГОЧИНІЕ.

На золотыхъ промыслахъ въ сѣверной системѣ.

Благочинный, Спаской церкви по рѣч. Енашимо, свящ. Іоан. Васил. Покровскій.

Успенской церкви на р. Актюликъ свящ. Іоан. Васил. Вицинскій.

5-е БЛАГОЧИНІЕ СЯЩЕННИКА ВАСИЛІЯ ДАЕВА.

Туруханскаго края:

Благочинный, Туруханскаго Преображ. собора свящ. Васил. Іоан. Даевъ.

Села Хатанскаго свящ. Александръ Петр. Коноваловъ.

» Дудинскаго свящ. Александръ Федор. Закаурцовъ.

» Тазовскаго свящ. Матв. Семіон. Поповъ.

» Верхнеинбатскаго свящ. Іоан. Іоанновичъ Кожевниковъ.

Туруханской Троицкой походной церкви, миссіонеръ Іаковъ Ів. Добротовъ.

1-е БЛАГОЧИНІЕ ПРОТОІЕРЕЯ АЛЕКСАНДРА СРЪТЕНСКАГО.

Въ Ачинскѣ:

Ачинскій благочинный, Троицкаго собора протоіерей Александръ Васил. Срѣтенскій.

Того же собора свящ. Александръ Федор. Апраксинъ.

Казанской церкви свящ. (вакансія).

Въ Ачинскомъ округѣ:

Села Тарутинскаго, Покровской церкви свящ. Іоан. Петр. Каменевъ.

» Чернорѣчнскаго, Михайло-Архангельской церкви свящ. Сакерд. Мих. Левицкій.

Села Большешемчугскаго, Никольской церкви свящ. Ілья Аванас. Тыжновъ.

» Малоудуйскаго, Казанской церкви свящ. Іоаннъ Матв. Александровскій.

Села Назаровскаго, Троицкой церкви свящ. Дмитр. Роман. Удимовъ.

» Серешскаго, Покровской церкви свящ. Федоръ Іоанн. Зелепугинъ.

» Красновскаго, Никольской церкви свящ. Вас. Іоан. Добротворскій.

» Большееудуйскаго, Никольской церкви свящ. Иннокен. Никол. Коноваловъ.

Села Новосельскаго, Пророко-Ильинской церкви свящ. Владим. Косъм. Александровъ.

Села Бирплюскаго, Спаской церкви свящ. Іоаннъ Петр. Сусловъ.

2-е БЛАГОЧИНІЕ СВЯЩЕННИКА ПАВЛА СМІРНОВА.

Ачинскаго округа:

Села Солгонскаго, Троицкой церкви благочин. свящ. Пав. Григ. Смирновъ.

» Изъинжульскаго, Никольской церкви свящ. Васил. Никол. Карповскій.

Села Подсосенскаго, Богоявленской церкви свящ. Георг. Александр.

Иноземцевъ.

Села Ужурскаго, Петро-Павловской церкви свящ. Конст. Серг. Любутскій.

Села Тайдоновскаго, Троицкой церкви свящ. Васил. Ив. Алексѣевскій.

» Вожеозерскаго, Введенской церкви свящ. Пав. Ив. Герасимовъ.

» Шарыповскаго, Троицкой церкви свящ. Григор. Евграф. Чикиновъ.

» Никольскаго, Николаевской церкви свящ. Дмитр. Степ. Мужачевъ.

» Корниловскаго, Покровской церкви свящ. Иоан. Тим. Бридіантовъ.

» Кольцовскаго, Казанской церкви свящ. Сергій Александр. Сри-тенскій.

3-е БЛАГОЧИНІЕ СВЯЩЕННИКА ЕВГЕНІЯ УГРЮМОВА.

Ачинскаго округа:

Села Балахтинскаго, благочин. свящ. Евгений Конст. Угрюмовъ.

» Тюльковскаго, Казанской Божіей Матери церкви свящ. Иоаннъ Григор. Зеленецкій.

Села Вѣлюрскаго, Георгіевской церкви свящ. Иоаннъ Петр. Троицкій.

» Еловскаго, Петро-Павловской церкви свящ. Петръ Мих. Тыжновъ.

» Курбатовскаго, Михайло-Архангельской церкви свящ. Фаддей Ив.

Кожевниковъ.

Села Кызынжульскаго, Петро-Павловской церкви свящ. Аннол. Христоф.

Крутиховскій.

Села Тумнинскаго, Троицкой церкви свящ. Петръ Виктор. Рекуновъ.

» Даурскаго, Михайло-Архангельской церкви свящ. Пав. Федот. Соловьевъ.

Села Езагашинскаго, Богородице-Рождественской церкви свящ. Михаилъ Никол. Трескинъ.

1-е БЛАГОЧИНІЕ СВЯЩЕННИКА ГЕОРГІЯ БЕНЕДИКТОВА.

Гор. Минусинска :

Благочинный, Минусинскаго Спасскаго собора свящ. Георгій Мих. Бенедиктовъ.

Того же собора свящ. Иоаннъ Иоан. Серебренниковъ.

Минусинскаго округа:

Села Лугавскаго, свящ. Троицкой церкви Алексѣй Тимоф. Тюшняковъ.

» Шушенскаго, Петро-Павловской церкви свящ. Иоан. Симеон. Новочадовскій.

Села Коптыревскаго, Пророко-Ильинской церкви свящ. Иоан. Петр. **Лакхинъ.**

Села Сабинскаго, Петро-Павловской церкви свящ. Кесарь Никол. **Поповъ.**

» Бейскаго, Покровской церкви свящ. Аванас. Иоан. **Сахаровъ.**

» Аскыскаго, Петро-Павловской церкви свящ. Симеонъ Никол. **Карповскій.**

Села Тамтыпскаго, Христорожественской церкви свящ. Степ. Александр. **Ярцовъ.**

Села Усть-Абаканскаго, Николаевской церкви протоіерей Дмитр. Мих. **Закаурцевъ.**

## 2-е БЛАГОЧИНІЕ СВЯЩЕННИКА ІОАННА СЕРЕБРЕННИКОВА.

### Въ Минусинскомъ округѣ:

Села Кавказскаго, Троицкой церкви (вакансія).

» Шалоболинскаго, Троицк. церкви свящ. Иоан. Алекс. **Подгорбунскій.**

» Курагнскаго, Спасской церкви свящ. Александръ Иоанновичъ **Никольскій.**

Села Импескаго, Казанской церкви свящ. Андрей Иоан. **Симоновъ.**

» Тесинскаго, Казанской церкви свящ. Θεодосій Петр. **Токаревъ.**

» Кочергинскаго, Вознесенской церкви свящ. Иоан. Мих. **Токаревъ.**

» Каратузскаго, Петро-Павловской церкви свящ. Никол. Егоров. **Коровинъ.**

Принской походной Николаевской церкви свящ. Петръ Андр. **Симоновъ.**

Села Верхне-Кужебарскаго, Покровской церкви свящ. Левъ Васил. **Херсонскій.**

Села Маторскаго, Михаило-Архангельской церкви свящ. Алекс. Петр. **Лихачевъ.**

Села Ермаговскаго, Трехъ-Святителей церкви свящ. Михаилъ Васил. **Солодчинъ.**

Села Дубенскаго, Николаевской церкви свящ. Ефимъ Васил. **Евтихievъ.**

» Тигрицкаго, Митрофаніевской церкви (вакансія).

## 3-е БЛАГОЧИНІЕ СВЯЩЕННИКА СТЕФАНА СМИРНОВА.

### Въ Минусинскомъ округѣ:

Села Абаканскаго, Вознесенской церкви благочин. свящ. Стеф. Григ. **Смирновъ.**

Села Батеней, Живоноснаго Источника Божіей Матери церкви свящ. Петръ Яков. **Нечаевъ.**

Села Вьлькы, Прокофievской церкви свящ. Евген. Аванас. **Тыжновъ.**

» Вьлоярскаго, Николаевской церкви свящ. Анемподистъ Васил. **Милицынъ.**

Села Идринскаго, Георгіевской церкви свящ. Конст. Яков. **Соколовскій.**

» Никольскаго, Троицкой церкви свящ. Андрей Θεодот. **Орфеевъ.**

Села Сонъ, Михаило-Архангельской церкви (вакансія).

« Удуса Усть-Фыркальского, Николаевской церкви свящ. Федоръ Яков. **Смиренскій.**

Села Усть-Эрбы, Петро-Павловской церкви свящ. Александръ Анемпод. **Ярцевъ.**

#### 4-е БЛАГОЧИНІЕ СВЯЩЕННИКА ГРИГОРІЯ ЧИСТЯКОВА.

Въ Минусинскомъ округѣ:

Благочинный, села Комскаго Покровской церкви свящ. Григ. Григор. **Чистяковъ** (испр. д.).

Села Анашенскаго, Спасской церкви свящ. Симсонъ Петр. **Покровскій.**

» Ново-Марьяевского, Троицкой церкви свящ. Мих. Григ. **Смирновъ.**

» Барантскаго, Троицкой церкви свящ. Григ. Дмитр. **Быстровъ.**

» Новоселовскаго, Петро-Павловской церкви свящ. Мих. Ив. **Шарыповъ.**

Села Кривошеинскаго, Георгіевской церкви свящ. Іоаннъ Ив. **Герасимовъ.**

Села Медвѣдскаго, Казанской церкви свящ. Васил. Алекс. **Покровскій.**

» Сисимскаго, Троицкой церкви свящ. Алекс. Петр. **Раевскій.**

» Караульно-Остроженскаго, Спасской церкви свящ. Дмитр. Давид **Даниловъ.**

### Енисейское Епархіальное Попечительство о бѣдныхъ духовнаго званія.

Въ Красноярскѣ.

Старшій попечитель, красноярскій кафедральный протоіерей (с. в.).

Попечитель свящ. Симсонъ Петр. **Троицкій.**

Попечитель и казначей, свящ. Алекс. Семен. **Евтюгинъ.**

{ Попечитель свящ. Васил. Степ. **Павловъ.**

Секретарь, секрет. Духовной Консисторіи (с. в.).

Въ епархіальнаго города.

Попечитель, минусинскій благочинный Георг. Михайл. **Венедиктовъ.**

Сотрудники попечительства.

Протоіерей Дмитрій Ив. **Евтихіевъ** (въ Канскѣ).

Присковый благочинный свящ. Іоаннъ Васил. **Покровскій.**

Священникъ Іоаннъ Васил. **Хнюнинъ** (въ Енисейскѣ).

Священникъ Мих. Епифан. **Евтихіевъ.** (въ селѣ Шиг...

Священникъ Гавр. Тимоф. **Тыжновъ** (въ селѣ Югост...

Священникъ Вас. Петр. **Волковъ** (въ селѣ Тасе...

## Красноярское духовное училище.

Смотритель училища, онъ же и учитель—кандидатъ Иванъ Петр. Тю-  
тюковъ.

Почетный блюститель, губ. секр. Михаилъ Конст. Сидоровъ.

Инспекторъ, онъ же и учитель—студентъ Ив. Петр. Малинъ.

III учитель—студентъ Конст. Ив. Поповъ.

IV учитель—Александръ Ив. Поповъ.

V учитель—Никол. Александр. Алексѣевъ.

VI учитель—свящ. Дмитр. Ѳедотов. Орловъ.



## **ВЪДОМСТВО**

**ПОПЕЧИТЕЛЬСТВА О ДЪТСКИХЪ ПРИОТАХЪ.**

1911

1911

## Губернское Попечительство о Дѣтскихъ Приютахъ.

Предсѣдатель, начальникъ губерніи.

*Дѣйствительные члены:*

Пресвященный **Никодимъ**.

Предсѣдатели: Губернскаго Правленія, Казенной Палаты, Губернскаго Суда.  
Базначей, красноярскій градской голова,

Правитель дѣлъ, канц. служ. **Мортиміанъ Карлов. Шпейеръ**.

### **Владимірскаго Дѣтскаго Приюта въ г. Красноярскѣ.**

Попечительница—супруга начальника губерніи **Наталія Александровна  
Замятнина**.

Смотрительница—вдова тит. сов. **Елизавета Ивановна Ловягина**.

Лекарь, врачъ красноярскихъ богоугодныхъ заведеній.

Должность директора исправляетъ почетный старшина приюта, красноярск.  
2-й гильдіи куп. **Алексѣй Михайл. Кабаковъ**.

*Учителя:*

Закона Божія, ключарь Красноярскаго кафедральнаго собора.

Русскаго языка, чистописанія и ариметики—инспекторъ Красноярскаго  
духовнаго училища.

Естественныхъ наукъ, врачъ богоугодныхъ заведеній.

---

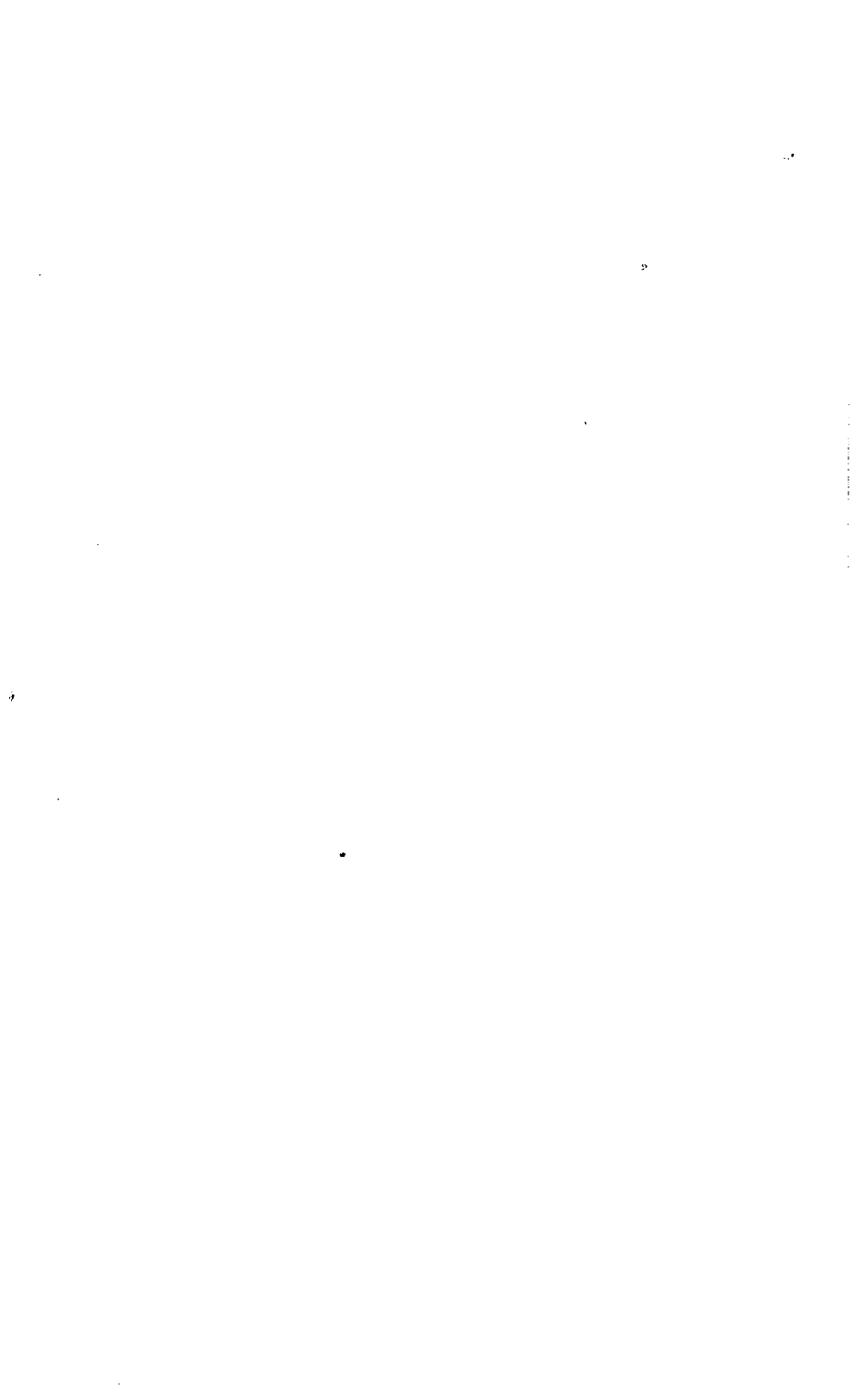

# АЛФАВИТНЫЙ УКАЗАТЕЛЬ

## КЪ АДРЕСЪ-КАЛЕНДАРЮ.

### А.

Абакумовскій, I. P., 334.  
Аверинъ, С. П., 295.  
Аверинъ, Г. П., 325.  
Авринскій, С. А., 304.  
Айгустовъ, Н. Н., 291, 310.  
Акимовъ, А. П., 317.  
Александровъ, В. К., 338.  
Александровъ, А. А., 303.  
Александровъ, А. Н., 337.  
Александровскій, I. M., 338.  
Алексѣевъ, Г. И., 298.  
Алексѣевъ, П. М., 303.  
Алексѣевъ, Н. А., 342.  
Алексѣевскій, В. И., 339.  
Алякрицкій, Н. В., 304.  
Андромоновъ, В. П., 309.  
Андромоновъ, П. А., 333.  
Андрѣевъ, А. I., 337.  
Андрѣевскій, П. О., 321.  
Анисимовъ, В. М., 325.  
Аносовъ, П. П., 272.  
Антоновичъ, П. С., 291.  
Анцѣеровъ, А. Е. 305.  
Апраксинъ, А. Ф., 310, 338.  
Арбековъ, В. В., 291.  
Аргитій, К. Д., 290.  
Аргуновъ, Д. И., 273.  
Арлянский, А. И., 284.  
Арлянский, И. И., 298.  
Артемовъ, К. И., 291.  
Архангельскій, Д. P., 297.  
Архангельскій, И. Ф., 321.  
Астафьевъ, А. П., 317.  
Аванасевъ, Я. К., 272.  
Аванасія, (игуменьи), 333.

### Б.

Бабинъ, Д. Г., 290.  
Бадмаевъ, А. Б., 272.  
Базилевичъ, I. B., 311.  
Базилевскій, С. М., 317.

Байкаловъ, В. Е., 321.  
Бакшевичъ, П. И., 274, 312.  
Баландинъ, А. С., 280, 286, 306, 313.  
Банцлебенъ, К. Ю., 317.  
Барановъ, А. П., 273.  
Барановичъ, Ю. Л., 303.  
Барашовъ, Н. Г., 273.  
Бароновъ, А. Н., 298.  
Барташевичъ, А. Ю., 304.  
Бархатовъ, П. П., 280, 281.  
Баршевскій, Г. Ф., 325.  
Басаровъ, 312.  
Баснинъ, И. В., 273, 281.  
Батаревичъ, Ф. С., 291.  
Башуровъ, И. М., 306.  
Башуровъ, И. Е., 299.  
Башуровъ, Я. Е., 292.  
Безрядовъ, А. В., 312.  
Бекетовъ, Н. Н., 285.  
Беклемишевъ, Н. П., 295.  
Бендиктовъ, Г. М., 283, 284, 311, 339, 341.  
Берестовъ, И. С., 297.  
Бобровъ, И. В., 290.  
Бобровъ, Н. В., 287, 299.  
Богдановичъ, Е. К., 318.  
Болотинъ, И. В., 296.  
Большаковъ, Д. P., 271.  
Большанинъ П. П., 317.  
Бончъ-Романовскій, И. М., 292.  
Боркъ, Н. И., 321.  
Борзаковскій, В. А., 272.  
Борисовъ, А. В., 290.  
Борисоглыбскій, И. Д., 310.  
Бороднинъ, М. М., 292.  
Бороздинъ, Н. А., 272.  
Бороци-де-Эльсъ, Н. И., 321.  
Борцовъ, Г. И., 321.  
Бостремъ, Ф. И., 317.  
Бочкаревъ, Ф. Г., 297.  
Брагинъ, П. А., 298.  
Братановскій, Д. Ф., 298.  
Брилантовъ, I. T., 339.  
Бритиковъ, А. Я., 285.

Бритиковъ, Я. А., 304.  
 Брусенцевъ, П. М., 290.  
 Брюховецкій, С. П., 312.  
 Брюшковъ, А. С. 285.  
 Булатовъ, А. С., 279.  
 Булатовъ, А. Ф., 305.  
 Булатовъ, Н. П., 295.  
 Булатовъ, А. С., 279.  
 Бурдинъ, В. Г., 289.  
 Бутаковъ, А. М., 271.  
 Бутаковъ, А. И., 296.  
 Буткевичъ, I. Ф., 295.  
 Буиновъ, С. Т., 310, 335.  
 Быстровъ, (діаконъ), 310.  
 Быстровъ, Е. Д., 314, 338.  
 Быстровъ, Г. Д., 341.  
 Бѣгасовъ, К. А., 298.  
 Бѣлшескій, В. И., 303.  
 Бѣловъ, А. П., 299.  
 Бѣлозсеровъ, М. А., 283, 333, 337.  
 Бѣлиевъ, А. А., 303.  
 Бѣляниновъ, В. А., 295.

**ВВ.**

Вавиловъ, А. П., 295.  
 Вавиловъ, М. П., 289.  
 Вареломѣевъ, С. П., 272.  
 Вареломѣевъ, Н. А., 304.  
 Василиовскій, А. Д., 321, 322.  
 Васильевъ, М. Н., 274.  
 Васильевъ, А. И., 289.  
 Васильевъ, Н. А., 290.  
 Васильевъ, И. В., 322.  
 Васильевскій, М. П., 310, 336.  
 Вахрушевъ, П. А., 289.  
 Ведерниковъ, П. И., 296.  
 Велигорскій, Е. А., 272.  
 Велловичъ, К. П., 325.  
 Веневскій, М. П., 321.  
 Вербитскій, Ф. К., 289.  
 Верещагинъ, В. I., 335.  
 Верилинъ, П. М., 289.  
 Верхотуровъ, А. А., 272.  
 Вершининъ, В. А., 291.  
 Вершицкій, С. В., 305.  
 Вецель, О. К., 273.  
 Викманъ, О. Ф., 329.  
 Вилькенскій, С. Д., 296.  
 Вилемовскій, В. Ф., 281.  
 Вилемовскій, А. И., 317.  
 Виноградовъ, В. П., 284.  
 Виноградовъ, С. В., 289.  
 Виноградовъ, Н. А., 337.  
 Висковатовъ, С. С., 287.  
 Впсковатовъ, 313.  
 Вицинъ, А. И., 317.  
 Вицинскій, I. В., 338.

Вишинскій, Ф. Ф., 290.  
 Водовозовъ, Н. Ф., 292.  
 Волковъ, И. Д., 280.  
 Волковъ, А. Ф., 298.  
 Волковъ, Ф. М., 303.  
 Волковъ, В. П., 310, 336, 341.  
 Волковичъ, И. Л., 291.  
 Вологодскій, В. Е., 336.  
 Вонгородскій, А. Ф., 296.  
 Воронинъ, П. Ф., 303.  
 Воронковъ, И. М., 279.  
 Высоцкій, Н. О., 297.

**Г.**

Галушинскій Я. И. 305.  
 Ганчарскій, И. П., 311.  
 Гаунтъ, В. В., 284.  
 Геблеръ, Г. В., 273.  
 Герасимовъ, П. И., 339.  
 Герасимовъ, I. П., 341.  
 Германовъ, Д. А., 272.  
 Глаголевы, А. Г., 335.  
 Глеймъ, А. Х., 279.  
 Глимаховъ, И. Г., 287.  
 Гоголевъ, Е. Н., 284.  
 Гоголевъ, М. Я., 303.  
 Гоголевъ, В. Я., 295.  
 Гоголевъ, С. Я., 286.  
 Гоголевъ, П. Я., 286.  
 Годлевскій, М. А., 304.  
 Голшницевъ-Кутузовъ, А. А., 288.  
 Голицинскій, В. Т., 285.  
 Головицковъ, А. М., 285.  
 Гончаренко, В. Х., 325.  
 Гоштовтъ, С. К., 290.  
 Гранціанскій, П. И., 284.  
 Григоровичъ, В. О., 303.  
 Григоровскій, И. Я., 303.  
 Григорьева, А. А., 318.  
 Громовъ, А. Д., 333.  
 Громовъ, И. А., 336.  
 Гурьевъ, Н. М., 299.  
 Грязновъ, Е. А., 306.  
 Грязновъ, А. А., 282.

**Д.**

Давгулинъ, И. Д., 325.  
 Давыдовъ, Д. Н., 279.  
 Давыдовъ, С. П., 287.  
 Давыдовъ, Н. Н., 311.  
 Дадешкалянъ, А. М., 274.  
 Даевъ, П. I., 335.  
 Даевъ, В. I., 338.  
 Даниловъ, А. Д., 298.  
 Даниловъ, Д. Д. 341.  
 Дебрскій, П. А., 337.

Де-Витте 2-й, В. П., 274.  
 Дементьевъ, Н. Ф., 282.  
 Дементьевъ, П. П., 295, 304.  
 Де-Пеленбергъ, Е. Ф., 321.  
 Дергуновъ, Т. А., 299.  
 Джунговскій, А. Ф., 290.  
 Добровольскій, Э. Л., 291.  
 Добровольскій, С. С., 325.  
 Добротворскій, В. Г., 338.  
 Доброхотовъ, В. Ф., 297.  
 Доброхотовъ, Г. И., 338.  
 Довгялло, И. Д., 285.  
 Доманскій, А. Ф., 272.  
 Доможиловъ, К. Ф., 338.  
 Дорощевскій, П. М., 280.  
 Драчевъ, А. И., 272.  
 Дроздовскій, В. И., 337.  
 Дьяковъ, И. С., 282.  
 Дьяченко, П. Я., 280, 283.  
 Дурьевъ, М. Л., 289.  
 Дигилевъ, П. Г., 310.  
 Дигилевъ, Г. А., 336.  
 Дигилевъ, В. И., 336.

### Е.

Евспавлевъ, Л. Т., 322.  
 Евтихievъ, М. Е., 309, 335, 341.  
 Евтихievъ, Д. Г., 309, 335, 341.  
 Евтихievъ, А. С., 336.  
 Евтихievъ, Е. В., 340.  
 Евтихievъ, В. П., 335.  
 Евтихievъ, 283, 284.  
 Евтюгинъ, А. С., 309, 334, 341.  
 Евтюгинъ, А. И., 337.  
 Елтышевъ, В. В., 292.  
 Еремьевъ, К. А., 297.  
 Ерыльговъ, А. П., 292.  
 Ермаковъ, Р., 313.  
 Ермоласвъ, А. Д., 304.  
 Ефимовъ, Ф. В., 295.

### Ж.

Жарковъ, П. Ф., 305.  
 Жалывестръ, В. Г., 295.  
 Жуковъ, К. Н., 298.  
 Жулинъ, А. Н., 298.  
 Журавель, Н. Г., 291.

### З.

Загуменскій, М. И., 305.  
 Закаурцевъ, К. П., 322.  
 Закаурцевъ, (диаканъ), 310.  
 Закаурцевъ, А. Ф., 338.  
 Закаурцевъ, Д. М., 340.  
 Замятинъ, П. Н., 279, 321.

Замятинна, Н. А., 345.  
 Запковскій, П. Г., 291.  
 Зарницинъ, П. С., 290.  
 Затрутинъ, А. В., 321.  
 Здановичъ, П. М., 290.  
 Зеленецкій, Г. Г., 339.  
 Зелинскій, А. Н., 304.  
 Зеленигинъ, Ф. Г., 338.  
 Зоценко, П. Н., 305.  
 Зябкинъ, С. М., 272.

### И.

Иваненко, П. Е., 279, 281.  
 Ивановъ, А. А., 273.  
 Ивановъ, П. Е., 296.  
 Ивановъ, Н. Е., 291.  
 Ивановъ, О. Е., 305.  
 Ивановъ, Д. Н., 312, 313.  
 Ивановъ, П. Ф., 334.  
 Иванченко, Ю. Л., 305.  
 Измайловъ, А. П., 274.  
 Иконниковъ, Е. Ф., 337.  
 Ильинъ, П. В., 303.  
 Ильинъ (фельдфебель), 289.  
 Ильинскій, Я. А., 304.  
 Ильинскій, Г. И., 303.  
 Иноземцевъ, П. И., 290.  
 Иноземцевъ, Г. А., 339.  
 Исмаиль (игуменъ), 334.

### К.

Каверъ, А. Г., 290.  
 Кабаковъ, А. М., 282, 345.  
 Калашниковъ, А. Ф., 298.  
 Калашниковъ, С. Ф., 306.  
 Калаша А. Я., 296.  
 Камбалинъ, И. Г., 289.  
 Каменевъ, Г. П., 338.  
 Капустинъ, А. П., 297.  
 Каргинъ, С. А., 321.  
 Карловъ, А. К., 312, 313.  
 Карповъ, В. Д., 271.  
 Карповскій, В. Н., 339.  
 Карповскій, С. Н., 340.  
 Касьяновъ, В. Д., 333.  
 Касьяновъ, И. Д., 312, 337.  
 Качаловъ, О. Н., 298.  
 Качусовъ, М. И., 297.  
 Квасницкій, П. Т., 337.  
 Кедринъ, 291.  
 Кейкуатовъ, В. А., 271.  
 Кирьевскій, И. В., 289.  
 Кирьевскій, Н. Г., 285.  
 Кисловскій, Д. П., 304.  
 Клейменовъ, В. В., 273.  
 Климовскій, Г. Г., 312, 337.

- Климовскій, А. В., 335.  
 Климовскій, Г. І., 283, 284, 333, 334.  
 Ковригинъ, Е. В., 279.  
 Ковригинъ, Н. Е., 298.  
 Козьминъ, Г. И., 295.  
 Козьминъ, С. К., 321.  
 Козьминыхъ, С. В., 292.  
 Кожевниковъ, К. П., 334.  
 Кожевниковъ, І. І., 338.  
 Кожевниковъ, О. И., 339.  
 Кожуховскій, И. К., 304.  
 Кокоринъ, Н. О., 271.  
 Колобневъ, Д. И., 305.  
 Колычевъ, Н. Н., 305.  
 Комаровъ, В. П., 296.  
 Комаровъ, А. И., 305.  
 Коноваловъ, Г. И., 335.  
 Коноваловъ, М. Г., 314, 335.  
 Коноваловъ, Н. И., 310, 335.  
 Коноваловъ, І. Г., 310, 335.  
 Коноваловъ, А. П., 338.  
 Коноваловъ, И. Н., 311, 338.  
 Копыловъ, П. С., 295.  
 Копыловъ, В. Ф., 296.  
 Корнаковъ, М. И., 273.  
 Корнелиусъ, Ш. И., 329.  
 Корніенко, П. А., 290.  
 Коровинъ, Г. Н., 337.  
 Коровинъ, Н. Е., 340.  
 Корсакъ, В. К., 274.  
 Корсакъ, П. К., 312.  
 Корсаковъ М. С., 271.  
 Корызна, Ю. П., 296.  
 Корхъ, П. И., 321.  
 Косачинскій, Л. А., 287.  
 Костальская, Е. П., 318.  
 Костинскій, А. В., 304.  
 Костромитиновъ, Я. М., 306.  
 Костырко, Н. П., 289.  
 Костюкъ, Н. Ф. 322.  
 Коцовскій, Т. К., 285.  
 Кошкаревъ, А. В., 289.  
 Крапоткинъ, П. А., 273.  
 Красиковъ, А. П., 279.  
 Красиковъ, П. И., 290.  
 Красиковъ, В. Ф., 297.  
 Крейманъ, П. И., 322.  
 Криницкій, К. Ф., 303.  
 Кронтовскій, Л. П., 289.  
 Крутиховскій, А. Х., 339.  
 Крыжановскій, С. О., 291.  
 Кугаевскій, А. А., 325.  
 Кудельскій, В. А., 273.  
 Кудрявцевъ, Л. Я., 296.  
 Кудрявцевъ, А. С., 305.  
 Кузьминскій, П. Г., 290.  
 Кузьминъ, А. К., 303.  
 Кузнецовъ, П. И., 271.  
 Кузнецовъ, А. А., 272.  
 Кузнецовъ, П. И., 280.  
 Кузнецовъ, А. И., 311.  
 Кузнецовъ, Е. А., 282.  
 Кулаковъ, И. С., 285.  
 Кукель, Б. К., 271.  
 Куминскій, К. В., 285.  
 Кунъ, М. А., 321.  
 Купенковъ, М. С., 274.  
 Курилевъ, А. И., 280.  
 Куркутовъ, Г. И., 273.  
 Куртуковъ, П. М., 303.  
 Куртуковъ, А. О., 303.  
 Кухаревичъ, М. А., 291.  
 Кытмановъ, И. П., 292.  
 Кытмановъ, А. П., 313.
- Л.**
- Лаврентьевъ, А. Н., 290.  
 Лазаревъ, И. Ф., 287.  
 Лалетинъ, И. П., 292, 306.  
 Ланинъ, В. Г., 271.  
 Лаппинъ, М. Ф., 280.  
 Лагкинъ, П. В., 281.  
 Лаубе, И. Н. 272.  
 Лахинъ, І. П., 340.  
 Лебедевъ, И. П., 317.  
 Лебедевъ, Г. Ф., 335.  
 Лебедевъ, И. І., 337.  
 Ле-Дантло, Е. П., 273.  
 Левинскій, В. И., 290.  
 Левницкій, П. Л., 309, 335.  
 Левяцкій, С. М., 338.  
 Леонтьевъ, М. М., 309.  
 Ливановъ, А. И., 317.  
 Липарскій, К. А., 303.  
 Липкаловъ, Ф. О., 306.  
 Лисавинъ, Г. В., 309.  
 Литвинцевъ, В. И., 273.  
 Лихачевъ, А. П., 340.  
 Ловягина, Е. И., 345.  
 Ложниковъ, И. Ф., 310.  
 Лозинскій, И. О., 285.  
 Лопатинъ, И. А., 272.  
 Лопатинъ, П. А., 281.  
 Лоссовскій, А. А., 280.  
 Луба, С. М., 290.  
 Лукьяновъ, А. М., 285.  
 Лукьяновъ, С. А., 325.  
 Любимовъ, А. Я., 280.  
 Любимовъ, П. М., 288.  
 Любимцовъ, М. А., 336.  
 Любомудровъ, П. А., 337.  
 Любославовъ, В. М., 272.  
 Любутскій, А. С., 333.  
 Любутскій, К. С., 311, 339.  
 Людвигъ, А. И., 297.  
 Ляторовскій, В. М., 311.



**М.**

- Майдичъ, Н. М., 303.  
 Макаровъ, И. С., 273.  
 Малаховъ, И. А., 272.  
 Малаховъ, Н. Н., 337.  
 Малинъ, И. П., 342.  
 Малининъ, А. В., 317.  
 Маминъ, К. С., 304.  
 Мамонтовъ, Я. М., 326.  
 Манаковъ, А. П., 273.  
 Марамыгинъ, В. В., 306.  
 Мауровъ, В. И., 322.  
 Мегмантовъ, Г. Л., 312.  
 Мединъ, К. А., 289.  
 Мелиссовъ, А. И., 285.  
 Мельниковъ, М. А., 272.  
 Мещаряковъ, П. Д., 329.  
 Милевскій, С. Н., 321.  
 Милципынъ, А. В., 340.  
 Милотинъ, И. А., 291.  
 Михалевъ, А. И., 274.  
 Мищенко, Г. И., 285.  
 Можаровъ, П. И., 317.  
 Мойсеевъ, С. А., 309.  
 Мокржицкій, Е. И., 279, 281, 313.  
 Мокржицкая, Л. В., 313.  
 Молодыхъ, М. К., 318.  
 Моляренко, А. Г., 321.  
 Монастыршинъ, А. А., 321.  
 Мордовскій, А. Н., 288.  
 Мордовскій, Н. А., 297.  
 Морфевъ, А. И., 287.  
 Мошкинъ, А. А., 271.  
 Мунтъ, П. Н., 295.  
 Муратовскій, С. С., 317.  
 Мухачевъ, Д. С., 339.  
 Мясликовъ, Е. Я., 312.

**Н.**

- Найденовъ, А. Г., 325.  
 Наблардинъ, А. А., 297.  
 Назаровъ, Ив., 292.  
 Назаровъ, Л. И., 306.  
 Назаровъ, П. С., 304.  
 Назаретскій, И. И., 291.  
 Нарциссовъ, Я. А., 285.  
 Нарциссовъ, Н. И., 305.  
 Насвдо, А. В., 290.  
 Наумовъ, А. И., 317.  
 Нацваловъ, М. И., 281.  
 Начапинскій, Ф. Е., 298.  
 Небольсинъ, И. П., 285.  
 Неклюдовъ, А. М., 280.  
 Некрасовъ, А. П., 290.  
 Некрасовъ, И. Н., 282.  
 Несмѣловъ, П. М., 298.

- Нечаевъ, П. Я., 340.  
 Никитинъ, В. В., 305.  
 Никифоровъ, И. И., 298.  
 Никодимъ епископъ, 280, 281, 333, 345.  
 Николаевъ, М. А., 289.  
 Николаевъ, П. В., 309.  
 Никольскій, Н. А., 279.  
 Никольскій, М. П., 336.  
 Никольскій, П. I., 338.  
 Никольскій, А. I., 340.  
 Никоновъ, И. А., 303.  
 Новоковскій, Ю. И., 303.  
 Новочадовскій, I. С., 312, 339.  
 Носовъ, С. Л., 303.  
 Носовъ, I. Н., 334.  
 Нѣмчиновъ, М. А., 296.

**О.**

- Облеуховъ, А. Н., 289.  
 Окуловъ, М. П., 281.  
 Оловянинниковъ, Н. А., 311.  
 Олофинскій, Г. П., 337.  
 Олофинскій, Г. С., 338.  
 Олейниковъ, А. П., 298.  
 Омскій, С. И., 337.  
 Онуфриовичъ, А. И., 318.  
 Орловъ, В. П., 288.  
 Орловъ, Д. Ф., 334.  
 Орловъ, Д. Ф., 342.  
 Орфанитскій, В. М., 334.  
 Орфевъ, А. Ф., 340.  
 Осиповъ, И. М., 271.  
 Осташкинъ, И. П., 297.  
 Осташкинъ, П. Н., 325.  
 Остроумовъ, Г. I., 310, 335.  
 Остряковъ, И. П., 333.  
 Ощепковъ, К. В., 286.

**П.**

- Павлиновъ, А. М., 284.  
 Павлиновъ, Д. М., 271.  
 Павлищевъ, Ф. П., 272.  
 Павловъ, В. С., 334, 341.  
 Падейскій, Н. С., 322.  
 Пальмовъ, А. П., 295.  
 Пантюхинъ, Н. Н., 273.  
 Патеръ, А. А., 322.  
 Пашкевичъ, А. А., 306.  
 Пащенко, В. И., 296.  
 Первыхъ, К. А., 311.  
 Пермяковъ, П. Г., 287.  
 Пестриковъ, Г. X., 273.  
 Пестуновъ, А. М., 298.  
 Пестяковъ, В. М., 288.  
 Петинъ, С. Ф., 291.

Петровичъ, Г. Ф., 329.  
 Петровъ, Е. П., 304.  
 Петровъ, В. П., 305.  
 Петровъ, А. Ф., 287.  
 Петровъ, А. И., 310, 335.  
 Петровъ, М. П., 291.  
 Шильниковъ, М., К., 296.  
 Плавинскій, Н. М., 305.  
 Плотниковъ, Н. М., 272.  
 Плотниковъ, Б. А., 273.  
 Плотниковъ, А. А., 297.  
 Повалишинъ, Н. Д., 279.  
 Подгорбунскій, И. В., 311.  
 Подгорбунскій, I. А., 340.  
 Подкопаевъ, Т. М., 310, 336.  
 Поздѣевъ, Н. И., 329.  
 Покровскій, А. П., 295.  
 Покровскій, I. В., 334, 338, 341.  
 Покровскій, С. П., 341.  
 Покровскій, В. А., 341.  
 Полеховъ, В. В., 291.  
 Политовъ, А. Д., 304.  
 Польшеръ, Л. Ф., 303.  
 Полубинскій, П. И., 298.  
 Померанцовъ, I. Ф., 336.  
 Поповъ, С. В., 272.  
 Поповъ, И. П., 272.  
 Поповъ, С. А., 296.  
 Поповъ, И. Т., 289.  
 Поповъ, В. Н., 296.  
 Попова, А. О., 318.  
 Поповъ, Т. Л., 304.  
 Поповъ, П. И., 306.  
 Поповъ, И. И., 304.  
 Поповъ, Е. Л., 311.  
 Поповъ, Н. Л., 334.  
 Поповъ, I. I., 335.  
 Поповъ, I. В., 335.  
 Поповъ, I. Н., 336.  
 Поповъ, И. А., 336.  
 Поповъ, Д. И., 338.  
 Поповъ, М. С., 338.  
 Поповъ, К. Н., 340.  
 Поповъ, К. И., 342.  
 Поповъ, А. И., 342.  
 Поповъ, П., 292.  
 Попрядухинъ, П. К., 272.  
 Попрядухинъ, П. К., 273.  
 Поротовъ, В. А., 274.  
 Поротовъ, Е. М., 274.  
 Поротовъ, Т. М., 281.  
 Поротовъ, А. А., 312, 337.  
 Постниковъ, А. М., 291.  
 Потылицина, А. П., 313.  
 Потъхнинъ, Е. И., 292.  
 Прейнъ, И. Ф., 282.  
 Пригодскій, Д. В., 288.  
 Пригодскій, А. В., 288.

Прилежновъ, П. А., 334.  
 Прокопьевъ, Н. Е., 285.  
 Протодьяконовъ, М. Н., 285.  
 Протодьяконовъ, В. Н., 298.  
 Протопоповъ, В. Е., 280.  
 Протопоповъ, Н. К., 297.  
 Протопоповъ, П. Е., 305.  
 Протопоповъ, А. М., 313.  
 Процыкъ, Л. Д., 291.  
 Прутовыхъ, А. А., 298.  
 Птичниковъ, К. В., 296.  
 Пуценко, И. Я., 310.  
 Пушкаревъ, И. А., 335.  
 Пылговъ, П. И., 291.

**Р.**

Раевскій, В. В., 295.  
 Раевскій, А. П., 341.  
 Разсказовъ, А. А., 296.  
 Разсохинъ, Ф. М., 282.  
 Райскій, А. П., 337.  
 Распутинъ, Г. М., 299.  
 Рачковскій, I. С., 336.  
 Рачковскій, I. С., 336.  
 Рачковскій, Р. Ф., 335.  
 Рачковскій, I. М., 309, 333, 334.  
 Рачковскій, Ф. Ф., 305.  
 Ребиновъ, И. А., 280, 281.  
 Реймерсъ, I. К., 317.  
 Рекуновъ, П. В., 339.  
 Родюковъ, И. Г., 280.  
 Родиковъ, В. А., 325.  
 Россихинъ, В. С., 309.  
 Ростовцевъ, Н. Н., 295.  
 Рудаковъ, И. В., 325.  
 Рудольфъ, А. И., 297.  
 Рвдкинскій, Н. А., 325.  
 Рвчкунъ, В. И., 296.  
 Рязанскій, В. I., 310, 335.

**С.**

Савенковъ, Т. В., 282, 309, 314.  
 Савенкова, В. И., 314.  
 Савинскій, А. С., 271.  
 Савицкій, С. Я., 279.  
 Савицкій, Л. М., 295.  
 Сажинъ, М. К., 281, 309.  
 Салогубъ, Н. А., 321.  
 Сапожниковъ, П. И., 289.  
 Сапожниковъ, А. П., 304.  
 Сартаковъ, Ф. С., 304.  
 Сахаровъ, А. I., 340.  
 Свѣтлаковъ, А. А., 297.  
 Семеновъ, А. К., 291.  
 Семибратовъ, А. П., 304.  
 Семчевскій, А. Я., 296.

Серебренниковъ, I. I., 339.  
 Сердцовъ, В. А., 291.  
 Сибирцовъ, И. И., 290.  
 Сиверсъ, П. А., 272.  
 Сидоровъ, М. К., 342.  
 Сизовъ, А. С., 272.  
 Симоновъ, А. I., 340.  
 Симоновъ, П. А., 340.  
 Симисимовъ, 291.  
 Синева, А. А., 296.  
 Ситниковъ, Е. Ф., 335.  
 Скабаллановичъ, I. А., 289.  
 Скворцовъ, К. Е., 291.  
 Скорняковъ, А. В., 312.  
 Скрижлевскій, I. В., 285.  
 Скрыпчиковъ, А. А., 273.  
 Словоцовъ, А. I., 337.  
 Смарагдовъ, В. М., 292.  
 Смирновъ, Л. П., 286.  
 Смирновъ, П. Г., 339.  
 Смирновъ, М. Г., 341.  
 Смирновъ, С. Г., 311, 340.  
 Смиренскій, I. Я., 336.  
 Смиренскій, О. Я., 341.  
 Смиттенъ, Е. А., 274.  
 Смѣлянскій, Н. В., 322.  
 Снѣжовскій, Е. Ф., 289.  
 Соболевъ, А. И., 280.  
 Соколовъ, А. Ф., 290.  
 Соколовъ, М. А., 292.  
 Соколовъ, А. П., 336.  
 Соколовскій, К. Я., 340.  
 Соколинскій, А. А., 317.  
 Соколовичъ, М. Е., 295.  
 Солдатовъ, О. Я., 299.  
 Солдатовъ, Н. М., 273.  
 Соловьевъ, И. И., 273.  
 Соловьевъ, И. Г., 311.  
 Соловьевъ, Н. П., 335.  
 Соловьевъ, Е. Ф., 335.  
 Соловьевъ, П. О., 339.  
 Солодчинъ, М. В., 340.  
 Сорочинскій, Г. И., 290.  
 Сосновскій, А. Е., 309.  
 Спиридоновъ, К. Ф., 285.  
 Спиридоновъ, Ф. Ф., 321.  
 Спицынъ, К. М., 303.  
 Спульскій, А. М., 305.  
 Срѣтенскій, 282, 283, 284.  
 Срѣтенскій, А. В., 338.  
 Срѣтенскій, С. А., 339.  
 Ставицкій, А. Д., 289.  
 Ставровскій, А. А., 304.  
 Станкевичъ, А. О., 326.  
 Староградскій, I. Б., 318.  
 Старцевъ, И. А., 311.  
 Стенбокъ (Фонъ), М. К., 274.  
 Степаненко, В. Г., 285.

Степановъ, Н. Е., 296.  
 Стронскій, Г. В., 305.  
 Стрѣкаловскій, И. С., 273.  
 Суворовъ, М. М., 296.  
 Суворовъ, М. В., 297.  
 Судовскій, Г. Я., 273.  
 Сукачевъ, П. П., 271.  
 Сулькевичъ, Я. О., 291.  
 Сумароковъ, А. П., 274.  
 Суриковъ, В. М., 289.  
 Суриковъ, П. А., 299.  
 Суринъ, Н. И., 272.  
 Суровцевъ, И. А., 317.  
 Суслевъ, I. П., 338.  
 Сухихъ, Д. М., 289.  
 Сухотинъ, К. П., 325.  
 Суятинъ, Н. А., 285.  
 Съдлецкій, И. К., 279.  
 Съдыхъ, И. А., 285.

**Т.**

Танскій, В. М., 305.  
 Тарасевичъ, П. О., 279.  
 Тарасовъ, Г. П., 336.  
 Тарасовъ, Н. В., 313, 337.  
 Таскинъ, Н. Н., 273.  
 Таскинъ, Н. А., 273.  
 Терентьевъ С. И., 303.  
 Терпиловскій И. В., 322.  
 Терсковъ И. А., 321.  
 Тимошенко, Г. В., 296.  
 Тимофеевъ, А. И., 273.  
 Тихомировъ, П. М., 336.  
 Товстолъсъ, Ф. Г., 304.  
 Токаревъ, Н. П., 280, 281.  
 Токаревъ И. И., 309.  
 Токаревъ, О. П., 312, 340.  
 Токаревъ, I. М., 340.  
 Толкачевъ, В. С., 336.  
 Толкачевъ, П. С., 337.  
 Толстой, В. М., 272.  
 Томашевскій, С. Л., 296.  
 Трапезниковъ, Е. А., 274.  
 Трахтенбергъ, Л. Д., 317.  
 Трескинъ, М. Н., 339.  
 Третьяковъ, П. И., 291.  
 Третьяковъ, Ф. И., 309.  
 Троицкій, А. С., 295.  
 Троицкій, С. П., 333, 334, 341.  
 Троицкій, I. С., 313, 337.  
 Троицкій, М. П., 309.  
 Троицкій, I. П., 339.  
 Туровъ, Д. И., 305.  
 Тыжновъ, М. В., 333.  
 Тыжновъ, I. Ф., 333, 334.  
 Тыжновъ, М. В., 334.  
 Тыжновъ, Е. Г., 334.

Тыжновъ, Г. Т., 335, 341.  
Тыжновъ, И. А., 338.  
Тыжновъ, П. М., 339.  
Тыжновъ, Е. А., 340.  
Тютюковъ, И. П., 342.  
Тюшняковъ, Б. А., 335.  
Тюшняковъ, А. Т., 339.

**У.**

Угрюмовъ, 283.  
Угрюмовъ, Д. М., 299.  
Угрюмовъ, А. К., 333.  
Угрюмовъ, А. I., 312, 333.  
Угрюмовъ, Е. К., 311, 339.  
Угрюмовъ, А. I., 283, 337.  
Удимовъ, Р. Д., 290.  
Удимовъ, Д. Р., 311, 338.  
Усольцевъ, А. Ф., 272.  
Успенскій, П. Н., 271.  
Успенскій, Н. В., 287.  
Устеренскій, В. Ф., 303.  
Уточкинъ, А. Н., 287.  
Ушаковъ, Н. Р., 282, 312, 337.

**Ф.**

Фениксовъ, В. И., 310, 336.  
Феофиловъ, И. А., 297.  
Ферранъ, Н. Я., 318.  
Фигуровскій, А. I., 338.  
Филаретъ (архимандритъ), 333.  
Фирсовъ, Ф. А., 333.  
Фитинговъ (Фонъ), А. X., 273.  
Фогтъ, Е. Ф., 318.  
Фроловъ, П. П., 296.

**Х.**

Харченко, Н. Л., 285.  
Хвошновъ, В. А., 287.  
Херсонскій, А. В., 336.  
Херсонскій, А. В., 336.  
Херсонскій, Л. В., 340.  
Хлюпинъ, П. Н., 282.  
Хнюнинъ, И. В., 337.  
Хнюнинъ, I. В., 312, 313, 337, 341.  
Хотимскій, В. Л., 281.  
Хохровъ, Н. А., 298.  
Храмцовъ, А. А., 284.  
Худяковъ, Г. И., 289.

**Ц.**

Цвѣтковъ, С. С., 338.  
Циренщиковъ, И. К., 321.  
Цѣцохо, И. Г., 295.

**Ч.**

Чайковскій, Ф. С., 272.  
Чебаковъ, В. Д., 297.  
Чебаковъ, М. I., 309.  
Чемесовъ, П. И., 304.  
Чемесовъ, И. Н., 304.  
Черепановъ, И. Г., 285.  
Черепановъ, И. П., 298.  
Черепановъ, Ф., 305.  
Черновъ, Я. М., 286.  
Черновъ, П. Н., 286.  
Черновъ, Н. А., 291.  
Чечуровъ, И. И., 306.  
Чикиневъ, Г. Е., 339.  
Чирпловъ, С. Н., 297.  
Чистяковъ, Г. Г., 341.  
Чуриновъ, И. П., 322.

**Ш.**

Шабановъ, Н. Д., 290.  
Шавровъ, Г. Н., 317.  
Шадринъ, И. С., 305.  
Шамраевъ, М. А., 296.  
Шангинъ, П. И., 336.  
Шаныгинъ, Н. И., 280.  
Шаровъ, А. П., 295.  
Шарыповъ, I. Е., 335.  
Шарыповъ, А. А., 285.  
Шарыповъ, М. П., 289.  
Шарыповъ, М. И., 312, 341.  
Шатиловъ, Л. И., 273.  
Шанинъ, П. Д., 290, 305.  
Шанинъ, И. Д., 297.  
Шацъ, И. И., 271.  
Шафранецъ-Кадюцевичъ, И. Д., 296.  
Шелковниковъ, Ф. Е., 306.  
Шепетковскій, А. К., 280, 281.  
Шергандтъ, I. В., 317.  
Шешуновъ, Г. Т., 272.  
Шиверскій, Н. Д., 289.  
Шилицинъ, Н. П., 279.  
Шипицынъ, I. П., 279.  
Ширшиковъ, К. Е., 298.  
Шмелевъ, С. Е., 317.  
Шмитъ, М. М., 312.  
Шпейеръ, М. К., 345.  
Штольдъ, В. И., 317.  
Шустовъ, Л. С., 322.

**Щ.**

Щадринъ, И. А., 285.  
Щеголевъ, И. Г., 280, 281.  
Щеголевъ, Д. И., 292.

**Э.**

Эзерскій (Фонъ), И. А., 285.  
Эпшовъ, С. С., 296.

**Ю.**

Юдалевичъ, I. А., 282.  
Юзица, X. Г., 291.  
Юрисъ, А. Я., 321.  
Юрьевъ, А. П., 271.  
Юрьевъ, И. В., 297.  
Юскевичъ-Красковскій, Ф. П., 298.  
Юшковъ, В. П., 322.

**Я.**

Яковлевъ, В. В., 297.  
Яковлевъ, А. З., 292.  
Яниось, И. Е., 271.  
Ярцовъ, С. А., 340.  
Ярцевъ, А. А., 341.  
Ясногурскій, А. Н., 290.  
Ястремскій, Б. В., 290.  
Яхимовичъ, И. И., 273.

**Ѳ.**

Ѳоминъ, И. Я., 288.

# КАРТА ЕНИСЕЙСКОЙ ГУБЕРНИИ

КРАСНОЯРСКОГО ОКРУГА

Листъ № 6 въ Атласѣ Россіи 18 вер.

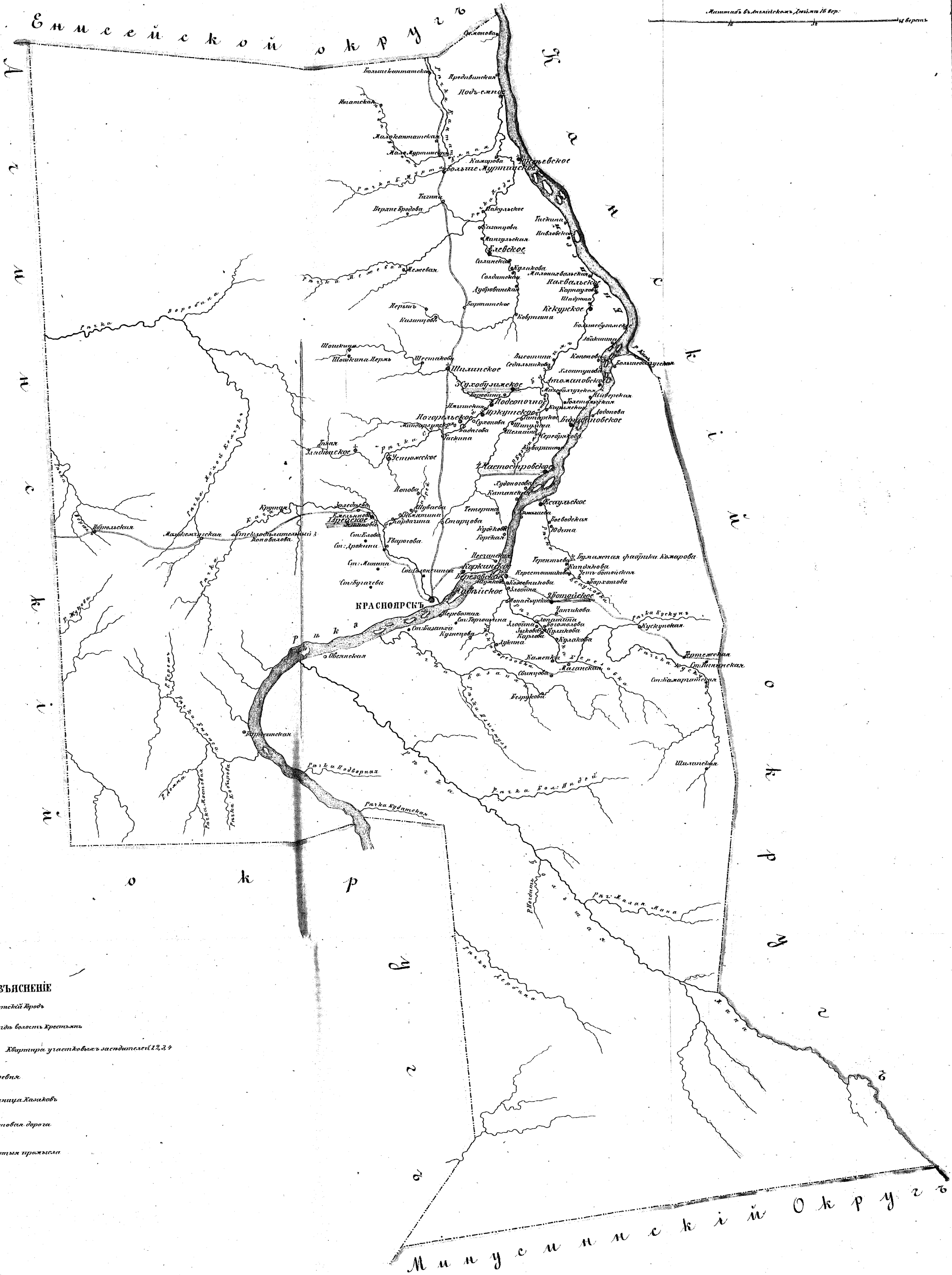

## ИЗЪЯСНЕНІЕ

- Губернскій Городъ
- ⊙ Само гдѣ во власть Христіанства
- ⊙ Квартіры улановъ въ заштатскіхъ 1, 2, 3
- Деревня
- Станица Казакѣвъ
- Лѣтняя дорога
- Дорожка привокзальная



# КАРТА ЕНИСЕЙСКОЙ ГУБЕРНИИ

АЧИНСКОГО ОКРУГА

Масштабъ 1:400,000 (или 25 верстъ)

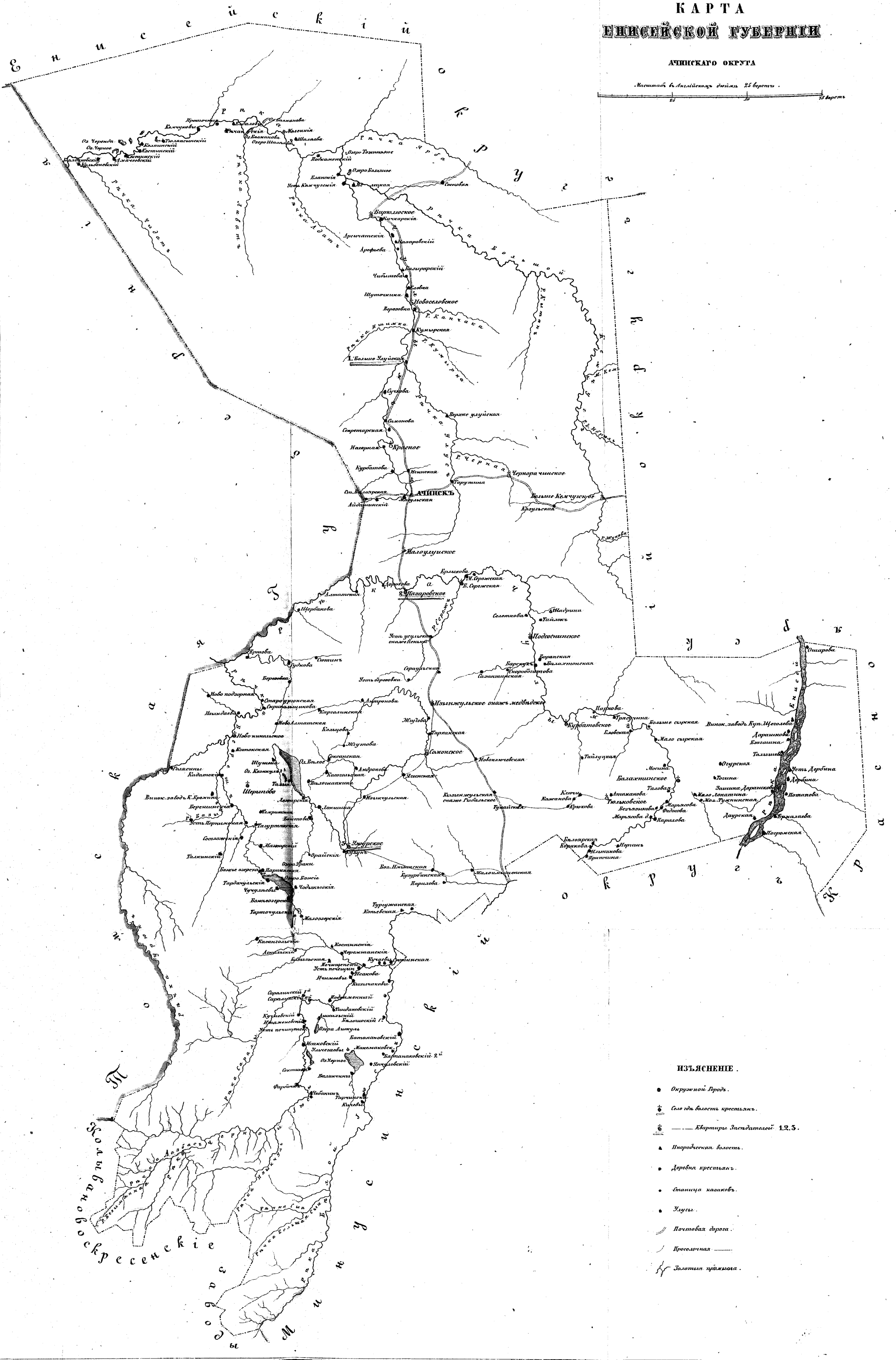
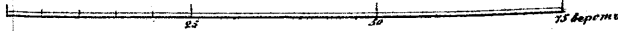

### ИЗЪЯСНЕНІЕ.

- Окружной Городъ.
- ⊕ Село или волость крестьянъ.
- Климатическія Заставки 1, 2, 3.
- ▲ Породовая волость.
- Деревня крестьянъ.
- Станица казачья.
- Луги.
- Почтовая дорога.
- Провожденная.
- ⌋ Золотая прииска.



# КАРТА ЕНИСЕЙСКОЙ ГУБЕРНИИ

МИНУСИНСКОГО ОКРУГА

Масштабъ въ дюймовъ 1:100,000

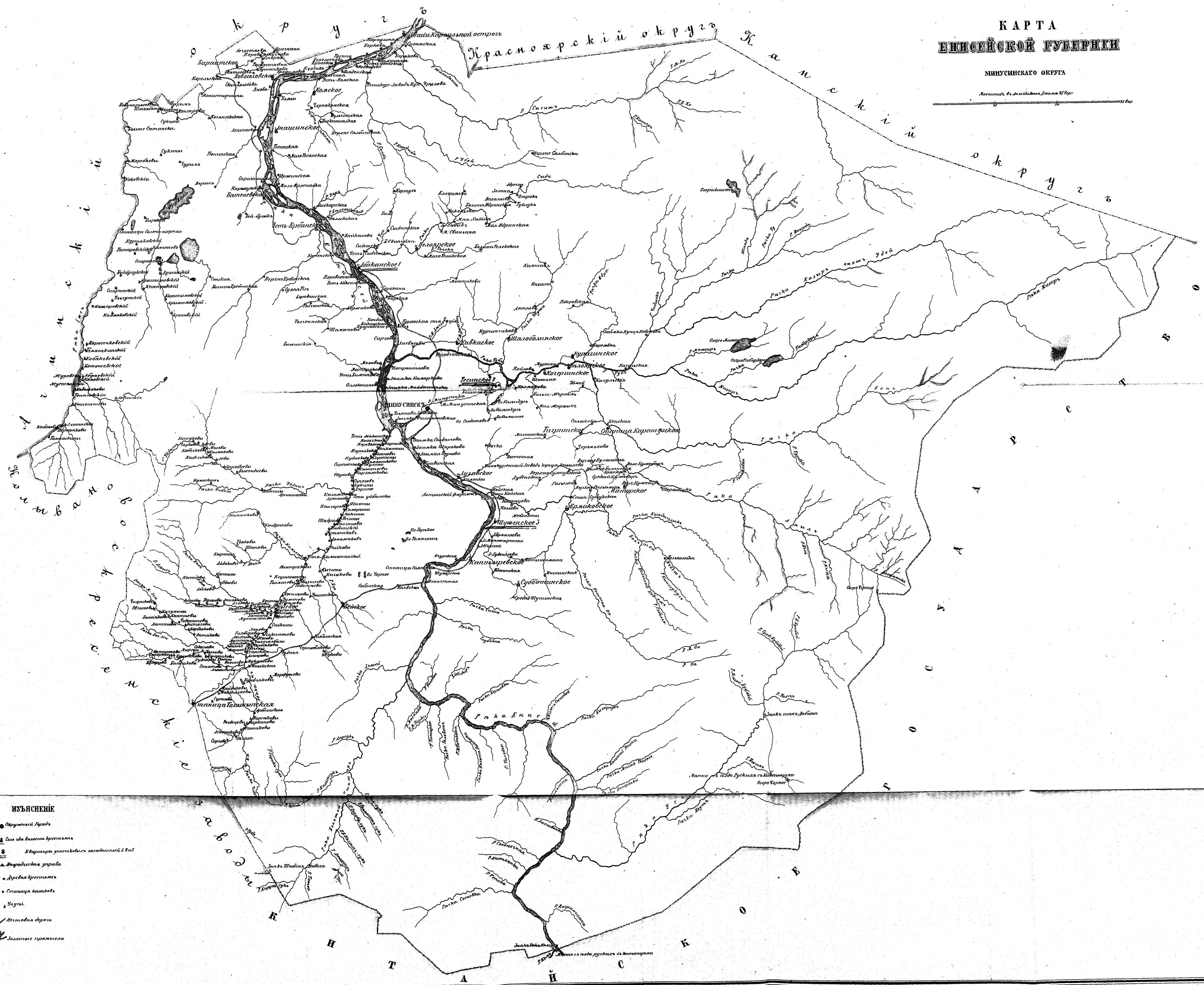

- ИЗЪЯСНЕНІЕ**
- Окружной городъ
  - Село или владѣніе крестьянъ
  - Кварталы усадебныхъ заведеній и т.д.
  - ▲ Городская управа
  - Архіепископство
  - Станція почтовой
  - Мельница
  - Мостовая дорога
  - ✕ Злоупотребленія



**КАРТА  
ЕНИСЕЙСКОЙ ГУБЕРНИИ  
ЕНИСЕЙСКОГО ОКРУГА  
ТУРУХАНСКАГО ОТДѢЛЕНІЯ.**

Масштабъ въ Английскихъ миляхъ 100 верст.

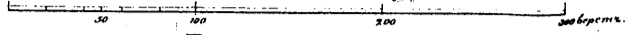

**ИЗЪЯСНЕНІЕ.**

- Защищенный городъ Турханскъ.
- Село.
- Деревня.
- ▧ Замостье.
- ▲ Власть Иностранная.
- Занятый казачий пунктъ.

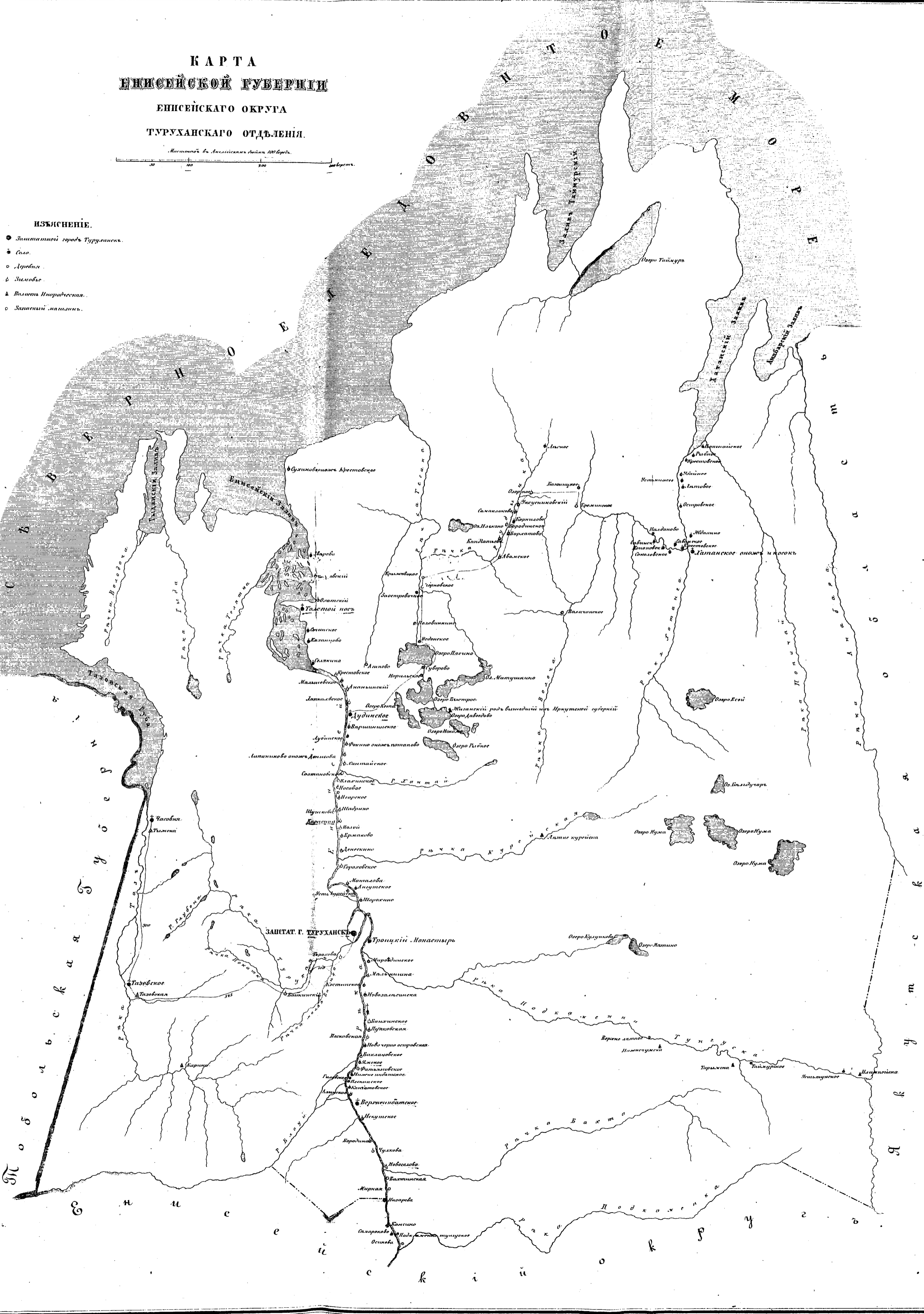

РНБ ЦСБ с 595 Енис  
П 15

Памятная книжка  
Енисейской губ.  
на 1865-1866 г.г.