

Э 106  
О 163.

**ИСТОРИКО-СТАТИСТИЧЕСКІЯ**

**СВѢДѢНІЯ**

О

**С.-ПЕТЕРБУРГСКОЙ ЕПАРХІИ.**

ИЗДАНИЕ

С.-ПЕТЕРБУРГСКАГО ЕПАРХІАЛЬНАГО ИСТОРИКО-СТАТИСТИЧЕСКАГО

КОМИТЕТА

ВЫПУСКЪ ОСЬМОЙ

8



С.-ПЕТЕРБУРГЪ.

1884. 37





801-04  
3247

**ИСТОРИКО-СТАТИСТИЧЕСКІЯ**  
**СВѢДѢНІЯ**  
0  
**С.-ПЕТЕРБУРГСКОЙ ЕПАРХІИ.**

ИЗДАНИЕ  
С.-ПЕТЕРБУРГСКАГО ЕПАРХІАЛЬНАГО ИСТОРИКО-СТАТИСТИЧЕСКАГО  
КОМИТЕТА

ВЫПУСКЪ ОСЬМОЙ.



С.-ПЕТЕРБУРГЪ.  
1884.

Печатать дозволяется. С.-Петербургъ 8-го ноября 1884 г.  
Цензоръ Архимандритъ *Арсеній*.



2010516213

Типографія Департамента Удѣловъ, Моховая ул., № 86.



## ЕГО ВЫСОКОПРЕОСВЯЩЕНСТВУ

*Высокопреосвященнѣйшему Исидору, Митрополиту Новгородскому, С.-Петербургскому и Финляндскому*

Ртъ С.-Петербургскаго Епархіальнаго,  
Историко-Статистическаго Комитета.

Высокопреосвященнѣйшій Владыко!

Милостивѣйшій Архипастырѣ и Отецѣ!

С.-Петербургскій Епархіальный Историко-Статистическій Комитетъ, къ концу нынѣшняго года, издастъ послѣдніе выпуски свѣдѣній о С.-Петербургской Епархіи и, такимъ образомъ, исполнивъ дѣло, возложенное на него Свят. Синодомъ, окончитъ свои многолѣтніе труды по описанію Петербургской Епархіи. Успѣшнымъ окончаніемъ этого дѣла Комитетъ обязанъ исключительно Архипастырскимъ заботамъ Вашего Высокопреосвященства. Ваши распоряженія содѣйствовали изысканію средствъ на изданіе трудовъ Комитета, Ваше Благословеніе возбуждало ревность въ тѣхъ, которые трудились надъ описаніями церквей и надъ окончательной редакціей описаній.

Господу Богу, опредѣляющему мѣру труда человѣческаго, угодно было расположить труды Комитета такъ, чтобы изданіе 8-го Выпуска совпало съ счастливѣйшимъ днемъ, въ который Вся Россія празднуетъ пятидесятилѣтіе ВАШЕГО СЛУЖЕНІЯ въ СВЯТИТЕЛЬСКОМЪ САНѢ.

Представляя ВАШЕМУ ВНИМАНІЮ только что отпечатанный 8-й Выпускъ, комитетъ осмѣливается присоединить свое поздравленіе къ голосу сыновъ Православной Россійской церкви и молить Господа, да сохранитъ Онъ ВАШИ силы на дальнѣйшее управленіе судьбами Православной Петербургской паствы и да дастъ церквамъ Петербургской Епархіи драгоцѣннѣйшее благо—пользоваться плодами ВАШЕЙ Архипастырской мудрости еще многіе годы.

Предсѣдатель Комитета: *Арсеній, Епископъ Ладожскій.*

Члены: Протоіерей *Александръ Желобовскій.*

Протоіерей *Іоаннъ Покровскій.*

Протоіерей *Димитрій Флоринскій.*

Протоіерей *Захарій Образцовъ.*

Протоіерей *Василій Нильскій.*

Священникъ *Петръ Стонаровскій.*

Священникъ *Василій Масловъ.*

Священникъ *Николай Георіевскій.*

Священникъ *Василій Перетерскій.*

Профессоръ Академіи *Николай Барсовъ.*

Секретарь Комитета Протоіерей *Леонидъ Петровъ.*



## ОГЛАВЛЕНІЕ.

### Исторія С.-Петербургской Епархіи.

(Продолженіе).

	Стр
Высокопреосвященный митрополитъ Гавріилъ . . . . .	1
Высокопреосвященный митрополитъ Амвросій . . . . .	15
Высокопреосвященный митрополитъ Михайлъ . . . . .	25
Высокопреосвященный митрополитъ Серафимъ . . . . .	32
Высокопреосвященный митрополитъ Антоній . . . . .	45
Высокопреосвященный митрополитъ Пиканоръ . . . . .	52
Высокопреосвященный митрополитъ Григорій . . . . .	63
Высокопреосвященнѣйшій митрополитъ Исидоръ . . . . .	74

### Описаніе церквей, находящихся въ Петербурга.

#### Петербургскій уѣздъ.

Общій очеркъ . . . . .	83
------------------------	----

#### *Первый Благочинническій округъ.*

1. Церковь Смоленской Божіей Матери въ селѣ Смоленскомъ . . . . .	85
2. Церковь Преображенія на Фарфоровомъ заводѣ . . . . .	91
3. Церковь Александра Невскаго при малолѣтнемъ отдѣленіи Николаевскаго Сиротскаго Института . . . . .	97
4. Троицкая церковь села Александровскаго . . . . .	102
5. Павловская церковь въ селѣ Александровскомъ . . . . .	107
6. Церковь Преображенія Господня на Петербургскомъ городскомъ Преображенскомъ кладбищѣ . . . . .	111
7. Покровская церковь въ селѣ Рыбацкомъ . . . . .	125
8. Церковь Александра Невскаго въ Усть-Ижорѣ . . . . .	136
9. Церковь Скорбящей Божіей Матери при больницѣ всѣхъ скорбящихъ . . . . .	139
10. Церковь св. Петра митрополита, на Улянкѣ . . . . .	140
Церковь Адриана и Патали на дачѣ Буксгевдена . . . . .	153
11. Церковь св. Александра Невскаго на фабрикѣ Варгуниныхъ . . . . .	156



*Второй Благочиннической округъ.*

12. Спасо-Парголовская церковь . . . . .	159
13. Церковь св. великомученицы Екатерины въ Муринѣ . . . . .	167
14. Троицкая церковь на Кайдановской фабрикѣ . . . . .	174
15. Церковь св. мученицы Софіи въ Вартемякахъ . . . . .	176
16. Петропавловская церковь въ Сестрорѣцкѣ . . . . .	180
17. Церковь Св. Духа въ Мягахъ . . . . .	188
18. Церковь Воскресенія Христова при временной загородной (Удѣль- ной) больницѣ . . . . .	194
19. Церковь св. Пантелеймона при Домѣ призрѣнія душевно-больныхъ . . . . .	196
20. Церковь св. Екатерины на дачѣ Долгоруковой . . . . .	197
21. Церковь Успенскаго городского кладбища . . . . .	199
22. Церковь Іоанна Богослова при Земледѣльческой колоніи и реме- сленномъ пріютѣ . . . . .	200
23. Церковь села Михайло-Архангельскаго, при Механическомъ заводѣ . . . . .	202
24. Церковь Всѣхъ Святыхъ при Ушаковскомъ земскомъ училищѣ . . . . .	206

*Церкви военного вѣдомства.*

25. Церковь Пророка Іліи на Пороховомъ заводѣ . . . . .	216
26. Церкви при Николаевской Чесменской богадѣльницѣ . . . . .	222
27. Церковь св. Александра Невскаго на Лисьемъ носу . . . . .	225

*Церкви Кронштадтскія.*

Общій очеркъ . . . . .	229
1. Кронштадтскій Андреевскій соборъ . . . . .	230
2. Церковь во имя Богоявленія Господня . . . . .	234
3. Церковь св. Николая при Экзерцисгаузѣ . . . . .	239
4. Церковь св. Николая при Техническомъ училищѣ морскаго вѣдомства . . . . .	243
5. Церковь Александра Невскаго при Морскомъ Военномъ госпиталѣ . . . . .	246
6. Церковь св. Николая при Морскомъ Учебномъ экипажѣ . . . . .	247
7. Троицкая церковь на Кронштадтскомъ кладбищѣ . . . . .	247

*Шлиссельбургскій уѣздъ.*

Общій очеркъ . . . . .	252
1. Соборъ Іоанна Предтечи въ Шлиссельбургской крѣпости . . . . .	254

*Сельскія церкви.*

2. Покровская церковь въ Назіи . . . . .	269
3. Церковь Архангела Михаила въ Сіявинѣ . . . . .	274
4. Церковь Рождества Богородицы въ Порѣчѣ . . . . .	276
5. Покровская церковь въ селѣ Покровскомъ . . . . .	277
6. Успенская церковь въ Лезьѣ . . . . .	282
7. Церковь Тихвинской Божіей Матери въ селѣ Аннинскомъ . . . . .	284
8. Петропавловская церковь въ Колтушахъ . . . . .	287
9. Церковь Преображенія въ Ириновкѣ . . . . .	290

10. Церковь Тихвинской Божіей Матери въ Путиловѣ . . . . .	292
11. Церковь св. Николая въ селѣ Никольскомъ . . . . .	298
12. Церковь св. Александра Невского въ Матовѣ . . . . .	311

### Царскосельскій уѣздъ.

Общій очеркъ.

#### А) Городскія церкви.

##### I. Въ Царскомъ Селѣ.

1. Придворная Царскосельскія церкви . . . . .	320
2. Царскосельскій Екатерининскій соборъ . . . . .	328
3. Церковь Рождества Богородицы при гимназій . . . . .	334
4. Скорбященская госпитальная церковь . . . . .	337
5. Церковь при женскомъ духовномъ училищѣ . . . . .	342
6. Кладбищенская церковь Казанской Божіей Матери . . . . .	350

#### Полковыя церкви.

7. Софійская церковь Гусарскаго полка . . . . .	358
8. Церковь Зосимы и Савватія въ 1-мъ стрѣлковомъ баталіонѣ . . . . .	362
9. Церковь преп. Сергія при 2-мъ стрѣлковомъ баталіонѣ . . . . .	362
10. Церковь Александра Невского въ 4-мъ стрѣлковомъ баталіонѣ . . . . .	364
11. Церковь во имя св. Юліана Тарсійскаго въ Кирасирскомъ полку . . . . .	365

##### II. Въ Павловскѣ.

12. Придворная церковь св. Маріи Магдалины . . . . .	366
13. Церковь Маріи Магдалины при учительской семинаріи . . . . .	374

##### III. Въ Гатчинѣ.

14. Гатчинская дворцовая церковь . . . . .	375
15. Гатчинскій соборъ св. Ап. Павла . . . . .	392
16. Госпитальная церковь во имя Ап. Павла . . . . .	399

#### IV. Сельскія церкви.

##### Первый Благочинническій округъ.

17. Никольская церковь въ Ямъ-Ижорѣ . . . . .	405
---	-----

##### Второй Благочинническій округъ.

18. Троицкая церковь въ Красномъ Селѣ . . . . .	412
19. Воскресенская церковь въ Суйдѣ . . . . .	417
20. Николаевская церковь въ Сиворицахъ . . . . .	420
21. Церковь Вознесенія Господня въ селѣ Рожественѣ . . . . .	422
22. Сергіевская церковь въ Ящерѣ . . . . .	429
23. Церковь Преображенія въ Орлинѣ . . . . .	432
24. Петропавловская церковь въ Грызовѣ . . . . .	436

*Третій Благочиннический округ.*

25. Церковь Преображенія, въ Московской Славянѣ . . . . .	439
26. Церковь Екатерины и Рождества Богородицы въ Царск. Славянѣ . . . . .	445
27. Церковь Благовѣщенія въ Кузминѣ . . . . .	449
28. Церковь Смоленской Божіей Матери въ Пулковѣ. . . . .	452
29. Вознесенская церковь въ Федоровскомъ посадѣ . . . . .	454
30. Церковь Смоленской Божіей Матери въ Новолисинѣ. . . . .	459
31. Усть-Введенская церковь . . . . .	462
32. Церковь Происхожденія Честныхъ Древъ при Лисинскомъ учебномъ лѣсничествѣ . . . . .	463
33. Военнаго вѣдомства Троицкая церковь въ Колпинѣ. . . . .	466

III.

Свято-Троицкая Александро-Невская Лавра . . . . .	477
---	-----





# ИСТОРИЯ С.-ПЕТЕРБУРГСКОЙ ЕПАРХІИ.

(Продолженіе).

## Высокопреосвященный митрополитъ Гавріиль \*).

Высокопреосвященный Гавріиль былъ первымъ митрополитомъ с.-петербургскимъ и управлялъ петербургской епархіей долѣе всѣхъ, бывшихъ послѣ него (1770—1801 г.), митрополитовъ, исключая нынѣшняго, высокопреосвященнѣйшаго митрополита Исидора.

Гавріиль родился въ Москвѣ 18-го мая 1730 г. и при крещеніи названъ Петромъ. Отецъ его, также Петръ, былъ сперва вподіакономъ синодальнымъ, а послѣ—священникомъ Космодамианской церкви, что въ Китаѣ-городѣ, въ Москвѣ. Достаточно, по тогдашнему времени, обеспеченный жалованьемъ (300 р.) и отличаясь доброю нравственностію, вподіаконъ Петръ далъ хорошее воспитаніе сыну еще дома. На 12-мъ году, онъ, по фамилии Петровъ, отданъ былъ въ московскую славяно-греко-латинскую академію. Чрезъ 12 лѣтъ онъ окончилъ въ ней курсъ, съ «отличнымъ успѣхомъ» и, сохраняя о ней благодарное воспоминаніе, онъ, въ 1775 и 1783 годахъ, пожертвовалъ, на содержаніе воспитанниковъ ея, по 1.000 р. По окончаніи курса Петровъ два года жилъ у отца безъ мѣста; любя уединеніе и храмъ бо-

\*) Біографіи С.-Петербургскихъ митрополитовъ, извлеченныя изъ существующихъ въ печати свѣдѣній о ихъ жизни, составлены, по порученію комитета, священникомъ малоохтенской кладбищенской церкви о. *Петромъ Троицкимъ*.

жій, онъ избѣгалъ брака, но не желалъ принять и монашества, поэтому уклонялся отъ должности наставника академіи, облыжавшей тогда къ принятію иноческаго сана. Въ 1754 г. онъ былъ сдѣланъ «справщикомъ» или старшимъ корректоромъ въ Московскую Синодальную типографію. Въ 1758 г. онъ переведенъ былъ въ Лаврскую или Троицкую семинарію учителемъ риторики. Архимандритъ Лавры, Гедеонъ Криновскій, бывшій тогда въ Петербургѣ придворнымъ проповѣдникомъ и членомъ Синода, располагалъ Петрова къ монашеству. Онъ отказался; между тѣмъ и Гедеонъ рѣшился достигнуть своего; послѣдовалъ второй указъ о постриженіи Петрова, и Гедеонъ объявилъ ему, что «не станутъ внимать его отговоркамъ», такъ какъ Петровъ объявилъ, что отказывается по уваженію къ иноческому сану. Видя въ требованіи начальства перстъ Божій, Петровъ принялъ монашество и 28-го іюня 1758 г., на 29 году жизни, былъ постриженъ въ монахи въ Петербургѣ, на Троицкомъ подворьѣ; 30-го іюля посвященъ въ іеродіаконъ, 1-го іюля, въ домовоі церкви Новгородскаго архіепископа Димитрія Сѣченова, на Карповкѣ—въ іеромонахи. Въ монашествѣ онъ названъ Гавріиломъ.

7-го іюля, того же года, Гавріиль сдѣланъ ректоромъ Троицко-Сергіевской семинаріи и учителемъ Богословія, а 14-го августа—намѣстникомъ лавры. Жизнь онъ велъ трудолюбивую и чрезвычайно воздержную: то готовился къ классу, то шолъ къ службѣ, или въ канцелярію, а потомъ опять къ службѣ и вечеромъ вкушалъ кашицу съ сухарями. При своей воздержности Гавріиль не могъ быть расточительнымъ въ содержаніи братіи и служащихъ. За эту строгость онъ терпѣлъ упреки; но подчиненные, понявъ добрыя намѣренія настоятеля, впоследствии оставались благодарны ему.

Въ 1761 году, 8-го августа, Гавріиль сдѣланъ ректоромъ и учителемъ Богословія въ московскую академію. Въ томъ же году, именнымъ указомъ, ему дано право «въ разсужденіи знатной степени и ректорства, имѣть на мантии скрижали и посохъ съ яблоками».

Какъ преподаватель, Гавріиль составлялъ богословскіе уроки, коими пользовался потомъ Теофилактъ Горскій. Въ 1761 году онъ напечаталъ исправленное имъ, по порученію Св. Синода и Высочайшей волѣ, «Послѣдованіе въ недѣлю православія». Кромѣ того напечатаны: въ Московскихъ вѣдомостяхъ—Слово его на день восшествія на престолъ Петра III, и при Московскомъ

Университетѣ—Слово на день коронованія Екатерины 2-й. Въ 1763 г. напечатанъ, сдѣланный имъ съ латипскаго, переводъ книги: «Стихи, избранные изъ священнаго писанія, служащіе къ утѣшенію всякаго христіанина, неповинно претерпѣвшаго злоключенія». Имъ же написано предисловіе къ книгѣ.

Ученая дѣятельность и строгая жизнь Гавріила обратили на него вниманіе свѣтскихъ и духовныхъ знатныхъ особъ. Графъ Панинъ предлагалъ его въ законоучители Павлу Петровичу; Дмитрій Сѣменовъ, на обѣдѣ у одного генерала, сказалъ Гавріилу: «вы хорошо учите; Синодъ знаетъ это и хочетъ сдѣлать васъ архіереємъ». И онъ вскорѣ назначенъ епископомъ въ Тверь. Немного послѣ, за смертію Гедеона Криновскаго, сдѣлалась праздною кафедрой Псковская. Когда на эту кафедру представили кандидатами: Могилевскаго Георгія Кописскаго и Костромскаго Симона Тодорскаго, Екатерина сказала: «Георгій нуженъ въ Польшѣ, Симонъ не нравится; пусть новыхъ представляютъ». Когда недоумѣвали, кого избрать, Потемкинъ сказалъ Сѣменову: «я слышанъ, что хвалятъ московской академіи ректора»; Сѣменовъ отвѣтилъ: «Богъ устами вашими глаголетъ». Хотя Гавріиль былъ представленъ вторымъ кандидатомъ, но Императрица утвердила Гавріила.

Вступивъ на Тверскую кафедру, Гавріиль, въ разосланной по епархіи грамотѣ, просилъ всѣхъ «да всякъ должности, въ каковую кто отъ Бога призванъ, пребываетъ радѣтельно, честно и богоугодно». Напомнивъ о разныхъ обязанностяхъ людей по званію и состоянію, говоритъ: «всѣхъ же православныхъ христіанъ, всякаго чина и состоянія молю: препровождайте жизнь свою, якоже прилично православнымъ христіанамъ и честнымъ гражданамъ». «Наконецъ всѣхъ смиренно прошу и о мнѣ недостойномъ пастырѣ вашемъ, приносить Богу свои молитвы, да поможетъ мнѣ вседѣйствующая благодать Его, безпреткновенно и радостно проходить званіе свое, къ славѣ Его Божественной, къ созиданію святаго церкви, къ благоустроенію общества и къ удовольствію всѣхъ васъ». Въ Твери онъ былъ 2 года. Въ это время напечатаны два его слова на день тезоименитства Екатерины 2-й и—восшествія на престолъ Ея и—краткое христіанское правоученіе.

Императрица, рескриптомъ отъ 22 декабря 1765 г., вызвала Гавріила въ Петербургъ и, когда онъ представлялся ей, сказала ему: «Я васъ занять намѣрена дѣломъ, съ Панинымъ совокупно».



Дѣло состояло въ какой-то комиссіи, скоро окончившейся съ успѣхомъ. Въ 1766 г., февраля 20, онъ сдѣланъ членомъ комиссіи объ учрежденіи полезнѣйшихъ училищъ, съ іеромонахомъ Платономъ Левшинымъ, послѣ митрополитомъ московскимъ. Комиссія касалась преобразованія духовныхъ училищъ и въ частности—московской академіи, которую хотѣли назвать императорскою. Въ это время лучшіе изъ воспитанниковъ семинарій посланы были за границу для образованія. Въ то же время Гавріилу, Платону и псковскому епископу Иннокентію поручено было разсмотрѣть „Наказъ“ Екатерины II и замѣчанія ихъ она приняла благосклонно.

Въ 1766 г., августа 30, во время крестнаго хода въ Лавру, Императрица шла вмѣстѣ съ Гавріиломъ и послѣ отозвалась о немъ: „мужъ острой и резонабельный“. Отзывъ этотъ оберъ-прокуроръ Мелиссино передалъ св. Синоду.

Въ 1767 г. Гавріиль подалъ Императрицѣ составленный имъ планъ преобразованія училищъ и семинарій. Одобривъ планъ, Екатерина, чрезъ статсъ-секретаря Елагина, вызвала автора для личныхъ объясненій. Въ томъ-же году она приказала сдѣланный ею русскій переводъ Мармонтелева Велисарія посвятить преосвященному Гавріилу. Въ посвященіи говорилось отъ ея лица: „Мы чистосердечно признаемся, что Велисарій обладалъ нашими сердцами, и мы увѣрены, что сочиненіе сіе вашему преосвященству поправится, потому что вы мыслями, какъ и добродѣтелию, съ Велисаріемъ сходны“.

Въ слѣдующее за тѣмъ время Гавріиль, вмѣстѣ съ Платономъ, трудился надъ изданіемъ избранныхъ поученій на воскресные и праздничные дни, участвовалъ въ исправленіи кормчей, по порученію св. Синода исправлялъ Тріодъ постную.

Въ 1767 г. учреждена комиссія для составленія проекта новаго уложенія. Димитрій Сѣченовъ былъ въ ней депутатомъ отъ духовенства и главнымъ ея членомъ. Когда избирали членовъ въ комиссію, то Сѣченовъ получилъ 9, а Гавріиль—8 балловъ. По смерти Сѣченова (30 декабря 1767 г.) Императрица, находясь, послѣ путешествія по Россіи, въ Твери, сказала Гавріилу: „Димитрію досталось 9 балловъ“. Гавріиль отвѣчалъ: „радуюсь, что достойному“. Государыня продолжала: „А кто попалъ? Это вы. Я рада этому. Поѣзжайте въ Петербургъ“. По прибытіи въ столицу, Гавріиль, 20 марта 1768 г., былъ избранъ въ дирекціонную комиссію, которая была главною и наблюдала за всѣми частными комиссіями, обсуждала ихъ рѣшенія и лучшія вносила

въ общее депутатское собраніе. За успѣшныя труды въ комиссіи Екатерина сдѣлала Гавріила членомъ св. Синода, а въ слѣдующемъ 1770 г., 29 іюня, въ день тезоименитства наслѣдника, пожаловала ему панагію, которая украшена была брилліантами изъ собственной Ея Величества звѣзды Андрея Первозваннаго. Панагія хранится въ ризницѣ Невской Лавры. Кромѣ того она хотѣла, чтобы Гавріиль навсегда остался въ Петербургѣ. Поэтому, на мѣсто умершаго кievскаго митрополита Арсенія Могиланскаго, она вызвала петербургскаго архіепископа Гавріила Кременецкаго, а петербургскимъ митрополитомъ сдѣлала Гавріила Петрова (29 сентября 1770 г.).

Вступивъ на петербургскую кафедру, Гавріиль учредилъ благочинныхъ, а консисторіи велѣлъ написать и представить ему инструкцію для благочинныхъ. Для приготовленія лучшихъ пастырей церкви онъ обратилъ вниманіе на семинарію. До 1775 г. она помѣщалась въ деревянномъ зданіи, за стекляннымъ заводомъ. Еще въ 1750 г. былъ вчерпѣ построенъ каменный флигель въ Лаврѣ, по правую сторону собора. До Гавріила флигель оставался не достроеннымъ. Отдѣлавъ его, Гавріиль, 4 ноября 1775 г., перевелъ сюда семинарію. Въ 1780 г. онъ устроилъ при ней русскую школу и —школы: въ Новгородѣ, Старой Русѣ, Тихвинѣ, Валдаѣ и Боровичахъ; на бѣднѣйшихъ учениковъ жертвовалъ по 100 р. въ годъ; далъ инструкцію новоучрежденнымъ школамъ и инструкцію префекту новгородской семинаріи.

Въ 1774 г. Екатерина II поручила Гавріилу „главную дирекцію строенія Александро-Невскаго монастыря“. Составленный Старовымъ планъ и смѣта Лаврскаго собора были рассмотрѣны и Высочайше одобрены въ 1776 г., о чемъ Императрица извѣстила Гавріила рескриптомъ, хранящимся въ рамкѣ, за стекломъ, въ лаврской библіотекѣ. Въ 1778 г., въ присутствіи Государыни, положено Гавріиломъ основаніе соборной церкви во имя Св. Троицы. Въ 1784 г. Гавріиль основалъ Скорбященскую надворотную церковь, а въ 1798 г. — Покровскую, въ Большой Коломнѣ.

Труды преосвященнаго не оставались безъ награды. Въ 1774 г. ему пожалована бархатная мантія, а 1 января 1775 г. ему Высочайше ввѣрено управленіе новгородской епархіей. По управленію этой епархіей Гавріиль сдѣлалъ слѣдующее: въ 1775 г. онъ предписалъ собрать, со всей епархіи, рукописныя и печатныя до XVII вѣка книги и хранить ихъ въ шкафахъ на хорахъ Софійскаго собора; въ 1781 г. приказалъ одному протоіе-

рею и іеромонаху сдѣлать этому собранію опись; въ 1782 г., для сбереженія монастырскихъ доходовъ, предписалъ настоятелямъ употреблять неокладные монастырскіе доходы въ пользу монастыря; въ 1777 г. предписалъ новгородскому семинарскому правленію присылать ежегодные отчеты о приходахъ и расходахъ семинарскихъ суммъ.

Императрица, благоволившая Гавріилу, совѣтовалась съ нимъ по разнымъ дѣламъ, напр., объ уніатскомъ митрополитѣ Іассонѣ Смогоржевскомъ, и о воссоединеніи уніатовъ. По ея довѣренности, Гавріиль участвовалъ, въ 1780 г., при открытіи Петербургской губерніи (19 мая), въ 1783 г. при открытіи губерній Ревельской и Выборгской. Въ такого рода дѣлахъ Государыня приглашала Гавріила къ молитвенному участию.

Гавріиль не оставлялъ своей паствы безъ назиданія. Нѣкоторыя его слова на высокаторжественные дни напечатаны по Высочайшему повелѣнію. Въ 1781 г. напечатаны его краткія поученія на каждый день года, собранныя имъ изъ твореній св. отцовъ и расположенныя въ порядкѣ богословской системы.

Преосвященный отличался и милосердіемъ. Частію для бѣдныхъ, частію на поминаеніе родныхъ, онъ, въ 1780 г., внесъ 1.000 р. въ сохраняющую казну императорскаго воспитательнаго дома, съ тѣмъ, чтобы проценты шли на лекарство больнымъ и на поминаеніе священникамъ новгородскаго Софійскаго собора; въ 1782 г. внесъ въ опекунскій совѣтъ 1.000 р. за совершеніе, въ Софійскомъ соборѣ, раннихъ заупокойныхъ литургій; въ 1783 г. 10,000 руб. на бѣдныхъ учениковъ московской духовной академіи, на служащихъ при Софійскомъ соборѣ, при консисторіи и при софійскомъ домѣ.

Въ 1783 г. 22 сентября Императрица пожаловала Гавріила титуломъ митрополита новгородскаго, с.-петербургскаго и олонекскаго.

Дѣятельность Гавріила въ санѣ митрополита сопровождалась многими предпріятіями его на пользу церкви и отечества. По его представленію, новгородская семинарія была, въ 1788 г., соединена съ петербургской въ Невской Лаврѣ, съ тѣмъ, чтобы здѣсь получали высшее образованіе ученики изъ отдаленныхъ семинарій, «имѣющихъ недостатокъ въ исправныхъ учителяхъ». Утверждая это представленіе Гавріила, Екатерина выражала надежду, что митрополитъ устроитъ это наилучшимъ образомъ и будетъ содѣйствовать, чрезъ это, распространенію учрежденія малыхъ училищъ

(рескриптъ см. въ Ист. Росс. Иерархіи, часть I, стр. 564). При этомъ кругъ преподаваемыхъ въ семинаріи наукъ былъ расширенъ. Въ рескриптъ перечислены: Богословіе, Философія, Ариѳметика, начальное основаніе механики, Географія, Исторія Церковная, Гражданская, Натуральная, Греческій, Латинскій, Нѣмецкій и Французскій языки. Ученики, поступившіе сюда изъ другихъ семинарій, окончивъ здѣсь курсъ, переходили въ свои семинаріи.

Между тѣмъ продолжалась постройка Лаврскаго собора. 30 августа 1790 г. соборъ былъ освященъ въ присутствіи Государыни. Предъ освященіемъ былъ крестный ходъ изъ Казанскаго собора, а потомъ мощи Александра Невскаго были перенесены въ соборъ изъ Благовѣщенской церкви. Наканунѣ освященія Екатерина пожаловала Гавріилу алмазную панагію съ изумрудами. По построеніи собора изъ ассигнованной на это суммы осталось 70,000 р. Императрица сожалѣла, что не Гавріилу поручена была постройка Исаак. собора. Въ благодарность Гавріилу за постройку собора и другихъ монастырскихъ зданій, былъ сдѣланъ изъ бѣлаго мрамора барельефный бюстъ митрополита, въ маломъ архіерейскомъ облаченіи, и 9 августа 1792 г. поставленъ въ соборѣ, противъ раки св. мощей, въ западной нишѣ; къ бюсту сама Государыня сдѣлала надпись о трудахъ Гавріила, о времени закладки и освященія собора «въ присутствіи благочестивой Императрицы Екатерины II-й».

Преосвященный Гавріиль заботился и о другихъ монастыряхъ: старался ввести общежитіе по уставу Аѳонскому, и въ свои монастыри выписывалъ иноковъ изъ процвѣтавшихъ тогда пустынь: Саровской, Софроніевой и др. Съ подвижниками вступалъ въ личныя сношенія, звалъ въ Валдайскій Иверскій монастырь св. Тихона, который, согласившись сначала, былъ удержанъ благоч. старцемъ Ларономъ и остался въ Задонской обители.

Гавріиль старался поднять Валаамскій монастырь, приходившій въ запустѣніе. Вызвалъ сюда, въ 1781 году, изъ Саровской пустыни, опытнаго старца Назарія, чтобы онъ ввелъ ея уставъ на Валаамѣ. Настоятель пустыни и епископъ Теофилъ, желая удержать у себя знаменитаго отшельника, писалъ Гавріилу о немъ, какъ о человѣкѣ малоумномъ. Гавріиль отвѣчалъ: «у меня много своихъ умниковъ; пришлите мнѣ вашего глупца». На другой годъ онъ благодарилъ епископа за увольненіе Назарія, который успѣлъ уже ввести на Валаамѣ общежитіе.

Въ 1784 г., Гавріиль послалъ на Валаамъ грамоту, въ которой одушевлялъ Назарія и братію къ подвигамъ. Онъ говорилъ, что Самъ Богъ предназначилъ мѣсто это «ко пребыванію иночествующихъ: удаленіе его отъ береговъ приноситъ обитающимъ на немъ совершенное уединеніе отъ молвъ житейскихъ». Первые два слова грамоты «Божіею милостію» написаны золотомъ, а титулъ митрополита написанъ имъ собственноручно; кромѣ того владыка послалъ на Валаамъ книги: Лѣтвицу св. Іоанна и путешествіе въ Іерусалимъ монаха Никанора Москвитина, въ 1796 г. При немъ въ монастырѣ построены церкви: Успенія—каменная, Никольская и Преображенская, и каменный скитъ, съ церковію во имя Всѣхъ Святыхъ. Въ 1786 г. изъ обители перенесена въ Сердоболь 4-хъ дневная ярмарка.

Гавріиль ввелъ общежитіа и въ другихъ монастыряхъ, какъ-то: Иверскомъ, Тихвинскомъ большомъ, Вяжицкомъ, Клопскомъ, Огненскомъ, Моденскомъ, Новоезерскомъ, Дымскомъ и въ Филиппо-Ирабской пустыни.

Владыка обратилъ вниманіе и на московскій Симоновъ монастырь, который, за обветшалостію, хотѣли упразднить. Узнавъ, что нашлись жертвователи на его обновленіе, онъ, въ 1794 году писалъ къ оберъ-прокурору о возобновленіи обители, основанной въ 1370 году. Указывалъ, что она, еще въ 1383 г. была ставропигіальною; строили ее великіе князья и цари; изъ нея вышли многіе епископы, въ ней совершались чудеса, что учрежденіе здѣсь общежитія владыко считаетъ «надежнѣйшимъ способомъ къ уменьшенію усиливающагося въ Москвѣ раскола, не меньше жъ и для исправленія въ жизни и приведенія въ чувствѣ преступниковъ». 4 апрѣля 1795 г. данъ Высочайшій указъ о возобновленіи обители въ прежнемъ видѣ.

Въ заботахъ Гавріила о монастыряхъ, ближайшимъ сотрудникомъ его былъ благочестивый келейникъ его Теофанъ. Вызванный въ Лавру изъ Софроніевой пустыни, съ другими 5 опытными въ духовной жизни монахами, онъ, въ санѣ діакона, проходилъ должность канонарха и ключника. За его послушаніе и смиреніе Гавріиль сдѣлалъ его своимъ келейникомъ, и въ 1785 г. посвятилъ въ іеромонахи. По его просьбѣ, митрополитъ исходатайствовалъ предъ Императрицей о возвращеніи изъ Соловецкаго монастыря наставника его въ иноческой жизни, Θεодора, сосланнаго въ Соловки, по клеветамъ одного вельможи. По рекоменда-

ціи Теофана владыка поставилъ въ монастыряхъ пастоятелей, вполнѣ оправдавшихъ возлагаемыя на нихъ надежды.

По просьбѣ Гавріила, архимандритъ Молдовлахійскихъ монастырей Паисій Величковскій перевелъ съ греческаго на славянскій «Добротолубіе или филокалію», содержащую наставленіе о духовной жизни и умной молитвѣ. Этотъ переводъ провѣряли, какъ опытные въ духовной жизни—вышеупомянутый Назарій и іеромонахъ Филаретъ, такъ и наставники семинаріи, знавшіе греческій языкъ.

Митрополитъ Гавріиль не чуждался и ученыхъ трудовъ. Ставъ, съ 21 октября 1783 г. членомъ російской академіи, онъ, въ отсутствіе предсѣдателя, занималъ его мѣсто, давалъ полезные совѣты, участвовалъ въ составленіи правилъ для Академическаго Словаря, приводилъ въ словопроизводный порядокъ слова, начинающіяся съ буквы И, І. Въ 1786 г. онъ получилъ академическую медаль. По толкованію священнаго Писанія, онъ написалъ толкованіе на соборныя посланія, кромѣ перваго соборнаго посланія апостола Петра. Толкованіе напечатано въ 1784 году. Толкованія его на блаженства и на нѣкоторые псалмы хранятся въ рукописи въ библіотекѣ петербургской духовной академіи. Сочиненіе его «О служеніи и чиноположеніяхъ Православныя Греко-Росс. Церкви», написано по повелѣнію Екатерины, на основаніи предписанія еще Дух. Регламента и по особому порученію св. Синода. Наконецъ имъ написано „Послѣдованіе о посѣщеніи болящихъ“, печатаемое въ книгѣ молебныхъ цѣній.

По распоряженію Гавріила открыта, въ 1780 г., и соблюдена фресковая стѣнная живопись Староладожской Георгіевской церкви.

Ратуя за православіе, и защищая его противъ лжеумствованій, Гавріиль, по поводу французской революціи, писалъ въ 1794 году московскому митрополиту Платону о закрытіи, въ московской академіи, въ Троицкой и Перервинской семинаріяхъ, класса французскаго языка, говоря, что „неблагонамѣренные изъ учениковъ знаніе сего языка злоупотребляютъ“.

Митрополитъ строго возставалъ также противъ нарушенія постовъ въ „нормальныхъ“ училищахъ, изъ которыхъ послѣ образовался главный педагогическій институтъ. Къ начальнику училищъ, графу Завадовскому, онъ писалъ между прочимъ: „мы видимъ плачевный и ужасный примѣръ Франціи. Папы разрушили установленія церкви. Оттуда вышелъ Волтеръ и пынѣшняя Франція. Они почитали (установленія церкви) малостію, но сія ма-

лость хранила союзъ между государями и народомъ. Нарушеніе постовъ въ нормальномъ училищѣ будетъ всеобщео проповѣдію для Россіи; могутъ ли преступники закона церкви быть учителями закона? Я довольно примѣтилъ, что отступленіе отъ церкви въ народѣ начинается нарушеніемъ постовъ. Покорнѣйше прошу запретить такія вольности дѣлать“. Завадовскій увѣрилъ Гавріила, что „отселъ онъ не услышитъ прокрадывающагося соблазна“.

Ревнуя о распространеніи Евангелія по островамъ Американскимъ и изыскивая на это дѣло проповѣдниковъ, Гавріиль избралъ іеромонаха Саровской пустыни Іоакима и когда сей, по любви къ уединенію, сталъ юродствовать, чтобы уклониться отъ избранія, Гавріиль написалъ строителю пустыни, между прочимъ: „о. Іоакимъ поступилъ съ собою такъ, какъ вы пишете, чтобы спастись. Но тотъ не спасетъ себя, кто не хочетъ спѣшествовать спасенію другихъ. Смиреніе, которое онъ всегда хранитъ въ своей душѣ, возвысится, когда онъ, будучи призываетъ ко спасенію многихъ, будетъ яко рабъ и служай. Христосъ пришелъ въ міръ, въ сонмище людей развращенныхъ, чтобы ихъ спасти. Развѣ Іоакимъ почитаетъ сей примѣръ недостойнымъ подражанія, скажетъ, что мы слабы. Говорилъ сіе св. Павелъ, но послѣ исповѣдывалъ: не азъ, но благодать Божія, яже со мною. Я самъ не хотѣлъ принять бремя епископства, но, противъ моей воли, даже при старости моихъ лѣтъ и въ неможеніи, принуждаюсь оное нести“. Этотъ отрывокъ показываетъ, какъ убѣдительно писалъ владыка.

Трогательны были и его увѣщанія раскольникамъ, присылаемымъ, для обращенія, въ Лавру. Изъ нихъ особенно извѣстенъ Устюжскій раскольникъ Ксенофонтъ, въ схимѣ Кириакъ. Призвавъ его для увѣщанія и положивъ на него руку, владыка началъ убѣждать его отеческими словами. Упорный раскольникъ дерзко отвѣчалъ: «зачѣмъ меня долго держишь: отсылай, куда надлежитъ». Архипастыръ сказалъ: „разсуди хорошенько, Ксенофонтъ, чего ради я тебя держу. Кормы ли какой отъ тебя получить хочу, или чести желаю? Поистиннѣ о душѣ твоей пекусь, чтобы спасена была отъ твоей гибели“. Когда и это не подѣйствовало, владыка обратился къ образу Тихв. Вожіей Матери и, съ воздѣтыми руками, сталъ молиться: „Христе Спасителю, пришедый въ міръ къ намъ грѣшнымъ, возри на сего чловѣка, не внимающаго словесамъ Евангелія Твоего! Пресвѣ



Владычица и заступница христіанъ, преклони Сына Твоего, да извлечетъ онъ челоуѣка сего изъ бездны невѣрія и осужденія, и да преклонится къ изнеможеніямъ его“. Молитва была услышана. Ксенофонтъ позналъ свое заблужденіе и просилъ у владыки прощенія и позволенія приобщиться Святыхъ Таинъ. Владыка приказалъ извѣстному протоіерею Андрею Іоаннову приобщить Ксенофонта и онъ, потомъ, посланъ былъ, по его желанію, въ Валаамскій монастырь, гдѣ постриженъ въ монашество и написалъ повѣсть о своемъ обращеніи

Къ числу обращенныхъ М. Гавріиломъ принадлежалъ бывшій расколо-учитель, купецъ Маркеллъ Кунинъ. Шесть недѣль онъ ходилъ ко владыкѣ для споровъ о вѣрѣ и обращенъ также молитвами Первосвятителя. Впослѣдствіи владыка творилъ, чрезъ него, разныя дѣла милосердія. Гавріиль также обращалъ духовборцевъ въ Чудовскомъ Яму и около него. Къ нему также присылаемы были, для увѣщаній, мартинисты, индепенденты и др. сектанты.

Императрица, уважая митрополита, часто совѣтывалась съ нимъ о дѣлахъ гражданскихъ; съ нимъ велѣно было сноситься и тайной канцеляріи. Иногда Екатерина, выслушавъ мнѣнія Гавріила, отмѣняла свои мнѣнія, казавшіяся Ей прежде полезными. Въ 1789 г. Екатерина пожаловала ему митру, украшенную драгоценными камнями, стоящую 60,000 р. и хранящуюся въ Невской ризницѣ: пожаловала также саккосъ изъ порфиры, алмазную панагію и наперсный крестъ. Когда Екатерина, 4-го ноября 1796 г., опасно заболѣла, Гавріиль 3 дня былъ постоянно во Дворцѣ и въ день кончины Ея (6-го ноября) всю ночь провелъ въ придворной церкви. Находясь при Ея кончинѣ, онъ принялъ присягу наслѣднику престола Павлу Петровичу, подавъ примѣръ бывшимъ при этомъ царедворцамъ.

Въ 1796 г. Гавріиль, первый изъ русскаго духовенства, получилъ отъ Государя орденъ Андрея Первозваннаго, а послѣ коронаціи, 2 мая 1797 г.,—алмазные знаки этого ордена. Въ томъ же году, Высочайшею грамотою, пожаловано ему 14 сель Лугскаго уѣзда, присвоенныхъ кавалеру ордена Андрея Первозваннаго подъ № 1-мъ. Въ томъ же году онъ получилъ орденъ св. Александра Невскаго. Ордена Мальтійскаго онъ не рѣшился принять, считая не приличнымъ русскому архіерею вступать въ католическій орденъ.

М. Гавріиль исходатайствовалъ у Императора Павла указъ

объ освобожденіи отъ тѣлеснаго наказанія судимыхъ за уголовныя преступленія священнослужителей. Въ докладѣ Синода объ этомъ, 2 декабря 1796 г., сказано между прочимъ: «чинимое судимымъ изъ свящ. сана наказаніе, въ виду тѣхъ самыхъ прихожанъ, кои получали отъ нихъ спасительныя тайны, располагаетъ народныя мысли къ презрѣнію свящ. сана». Указъ по этому докладу былъ изданъ 3 декабря 1796 г.

По ходатайству Гавріила, Невскій монастырь, въ 1797 г. Всемилостивѣйше возведенъ на степень Лавры, а семинарія Александро-Невская переименована въ Академію. Указомъ отъ 11 января 1798 г. повелѣвалось: „преосвящ. Гавріилу, потребный для благоустройства духовныхъ академій и семинарій порядокъ учредить, во 1) въ Невской академіи, съ тѣмъ, чтобы, принимаясь уже къ оному, и въ прочихъ академіяхъ и семинаріяхъ такимъ же образомъ ученіе происходило“. Митрополитъ Гавріиль, по силѣ этого указа, представилъ Синоду постановленіе о томъ, въ какомъ порядкѣ должно быть преподаваемо ученіе въ академіяхъ и семинаріяхъ. Постановленіе утверждено Синодомъ. Кругъ предметовъ, преподаваемыхъ въ академіи; назначался слѣдующій: въ философскомъ классѣ преподавать исторію философіи, логику, метафизику, правоученіе, натуральную исторію и физику; въ богословскомъ—церк. исторію, герминевтику, систему догматико-полемиической и нравственной богословіи и пасхалию; сверхъ того читать св. писаніе съ толкованіемъ, книгу кормчую и—о должностяхъ приходскаго священника; по воскреснымъ днямъ, предъ литургіею, публично толковать посланія апостоловъ. Для философскаго класса назначалось 2 года, для богословскаго—3 года. Предписывалось также заботиться о томъ, чтобы, кромѣ ученія, насаждаемо было въ юношествахъ благочестіе.

Гавріиль писалъ и др., оставшіяся въ рукописи инструкціи, особенно для священниковъ.

Въ 1798 г. архипастырь, обремененный управленіемъ двухъ епархій, просилъ Императора уволить его отъ управленія петербургской епархіей и отпустить его въ Новгородъ для поправленія здоровья. Павелъ дозволялъ, но съ сожалѣніемъ, отпускъ для поправленія здоровья, но отъ управленія петербургской епархіей уволить его только въ 1799 г., 16 октября, когда митрополитъ переименованъ Новгородскимъ и Олонецкимъ.

Прибывъ въ Новгородъ, Гавріиль отдалъ свои орденъ въ ризницу Софійскаго собора на всегдашнее храненіе, въ декабрѣ

же 1800 г. просилъ объ увольненіи отъ управленія новгородскою епархіей. Государь уволилъ, но съ тѣмъ, чтобы Гавріиль жилъ въ Новгородѣ, а не въ Симоновѣ монастырѣ, какъ просилъ митрополитъ.

Живя на покоѣ, преосвященный всею душею предался духовнымъ подвигамъ. Онъ поселился въ келліяхъ около храма св. Никиты епископа Новгородскаго, гдѣ ежедневно отправлялась служба. За дверями храма была спальня, откуда митрополитъ, по слабости своей, всегда слушалъ богослуженіе и ежедневно въ этомъ храмѣ исповѣдывался и приобщался. Малая часть бѣлаго хлѣба и горшечекъ сарачинскаго пшена съ черносливомъ, составляли его обыкновенную пищу. Послѣ обѣда, немного отдохнувъ, онъ читалъ, при пособіи двухъ канонарховъ, бесѣды св. Іоанна Златоустаго и др. назидательныя книги. Когда былъ въ силахъ, ежедневно читалъ, стоя у налоя, Четии-минеи. Во время болѣзни читали другіе, что продолжалось до перваго часа полуночи. Часто онъ проводилъ ночи, стоя на колѣнахъ предъ иконою и, на другой день, находили здѣсь слѣды слезъ. По субботамъ раздавалъ милостыню, для принятія которой собирались массы народа; просителямъ, по чему либо замѣчательнымъ, владыка подавалъ милостыню собственноручно.

Въ своемъ завѣщаніи онъ жертвовалъ, на бѣдныхъ учениковъ Невской академіи и Новгородской семинаріи, доходъ по ордену св. Андрея Первозваннаго, въ размѣрѣ 2,138 р. Эти деньги выдавались до дня его кончины. Въ другомъ завѣщаніи указывалъ брилліантовую панагію и брилліантовый орденъ св. Андрея по смерти его продать, а деньги отдать брату его, тобольскому архіепископу Варлааму, чтобы онъ, оставивъ часть ихъ у себя, остальное роздалъ бѣднымъ родственникамъ, или „на выкупъ“. Въ 3-мъ завѣщаніи онъ распредѣлялъ свои вещи разнымъ лицамъ, деньги назначилъ новгородскимъ церквамъ; поминальнаго обѣда, при погребеніи, дѣлать не позволилъ; свою библіотеку распредѣлилъ, еще при жизни, по разнымъ духовнымъ училищамъ. Въ ризницѣ новгородскаго Софійскаго собора доселѣ хранятся двѣ панагіи его, изумрудная и алмазная, бѣлый клобукъ, саккосъ и именная печать. Сверхъ того Гавріиль, еще при жизни, не разъ приказывалъ новгородскому Викарію Антонію, чтобы деньги, которыя останутся послѣ раздачи по завѣщанію, употребить на нищихъ, а одежду раздать настоятелямъ монастырей, которые будутъ участвовать при его погребеніи.

М. Гавріиль скончался 26 января 1801 г. на 71 году жизни, сидя на софѣ, окруженный многими духовными лицами. Тѣло его погребено въ Софійскомъ соборѣ, въ придѣлѣ Іоанна Предтечи. Его отпѣвали: Викарій новгородскій Антоній и жившій на покоѣ, въ Юрьевѣ монастырѣ, Викторъ, бывшій епископъ владимірскій.

Преосвященный Гавріиль отличался высокими качествами. Онъ имѣлъ даръ пронизательности. Посвящая одного ставленика, онъ, предъ великимъ выходомъ, снялъ съ головы его «воздухъ» и отклонилъ его отъ посвященія; тотъ оказался виновнымъ въ уголовномъ преступленіи, что послѣ и было доказано. Его пронизательности обязанъ своимъ возвышеніемъ преосвященный Анастасій Вратановскій и др. лица. Наставленія Гавріила были убѣдительны и основывались на святыхъ христіанскихъ истинахъ. Какъ вѣрующій въ провидѣніе владыка отличался любовью къ правдѣ и христ. мужествомъ. Любовь къ правдѣ иногда даже вредила ему. Однажды, когда онъ ѣхалъ изъ дворца въ одной каретѣ съ митрополитомъ Платономъ и замѣтилъ Платону, что тотъ говорилъ за столомъ слишкомъ открыто, Платонъ сказалъ ему: «меня всѣ разумѣютъ болтуномъ, и не сердятся; а васъ, напротивъ, разумѣютъ за скромнаго, и такъ если вы выпустите, когда либо, лишнее слово, тотчасъ поймаютъ его на бѣду». По любви къ правдѣ Гавріиль не любилъ, когда постороннія лица вмѣшивались въ его дѣла; одному вельможѣ, хлопотавшему за одного діакона, онъ велѣлъ сказать: «доложите его сіятельству, что я никогда не вмѣшивался въ его дѣла». Строгость Гавріила умѣрялась его милостію и подвигами благотворенія. Келейникъ его Теофанъ кормилъ всѣхъ странниковъ и держалъ на виду открытый ящикъ съ деньгами; этотъ способъ раздачи денегъ и митрополитъ считалъ наилучшимъ. Вѣдныхъ духовныхъ новгородской епархіи онъ помѣщалъ въ богадѣльню, другихъ содержалъ въ монастыряхъ, инымъ давалъ опредѣленное пособіе. Къ нему отовсюду обращались за помощью сироты, лица, заключенныя въ темницу или пострадавшія отъ пожара. Строгій ревнитель церковныхъ правилъ, онъ позволялъ себѣ, по обстоятельствамъ, отступать отъ нихъ. Въ постъ иногда, ради гостей, вкушалъ рыбу, что вознаграждалъ послѣ строгимъ постомъ. Величественною простотою и вмѣстѣ не принужденною важностію онъ внушалъ всѣмъ уваженіе къ себѣ: епархіальные архіереи искали его совѣтовъ и считали ихъ священнымъ для себя правиломъ.

По своимъ душевнымъ качествамъ и по великимъ трудамъ на пользу церкви и отечества митрополитъ Гавріиль, безспорно, принадлежитъ къ сонму великихъ іерарховъ православной церкви.

## Высокопреосвященный митрополитъ Амвросій.

Амвросій Подобѣдовъ, въ мѣрѣ Андрей, родился ноября 30, 1742 г. въ погостѣ Стоговѣ, Переяславскаго уѣзда, владимірской епархіи. Отецъ его былъ священникъ. Учился сперва дома, а съ 1757 г. въ Троицкой семинаріи, подъ руководствомъ знаменитыхъ ректоровъ ея Гавріила Петрова и Платона Левшина, бывшихъ впоследствии митрополитами. По окончаніи курса въ 1764 г. былъ въ той же семинаріи учителемъ; 12 февраля 1768 г. постриженъ въ монахи и, въ августѣ, переведенный въ славяно-греко-латинскую академію, прославился здѣсь какъ проповѣдникъ. Особенно замѣчательны двѣ его проповѣди. Въ одной, по случаю убіенія московскаго архіепископа Амвросія Зертисъ Каменскаго, проповѣдникъ говорилъ, между прочимъ: «отяготѣ на насъ рука Господня: но се новый предметъ болѣзнованія и возмятенія сердець нашихъ! Боже Всеблагій! Ослаби гнѣвъ твой и не вниди въ судъ съ рабы твоими». Слово было издано по Высочайшему повелѣнію, печаталось нѣсколько разъ; было даже переведено на нѣмецкій и французскій языки. Другое слово, сказанное при годичномъ поминовеніи того же Амвросія, возбуждало еще большія похвалы у иностранцевъ, посѣщавшихъ Россію.

Съ 1771—1774 годъ Амвросій былъ при московской академіи префектомъ и учителемъ, сперва философіи, а потомъ — богословія. Въ это время онъ составилъ „руководство къ чтенію священнаго писанія Ветхаго и Новаго завѣта“, бывшее долгое время единственнымъ руководствомъ въ духовныхъ училищахъ. Въ 1779 г. Синодъ издалъ его на свой счетъ, для употребленія въ обществѣ и въ школахъ.

Въ 1774 г. Амвросій сдѣланъ ректоромъ академіи.

Въ 1775 г. архіепископъ московскій Платонъ поручилъ Амвросію приготовить проповѣдь на день рожденія Великой Княгини Наталіи Алексѣевны, первой супруги Павла Петровича, т. е. на 14 іюня, и сказать ее въ присутствіи Екатерины

2-й, бывшей тогда въ Москвѣ. Амвросій говорилъ о важности благочестія, утверждающаго царства и престолы, служащаго основаніемъ мира и благосостоянія народовъ и заключилъ обращеніемъ къ Императрицѣ. Она наградила Амвросія брилліантовымъ крестомъ и приказала представить его кандидатомъ на первую епископскую кафедру. Въ 1778 г. Императрица утвердила его епископомъ Сѣвскимъ. Онъ посвященъ 5 іюля въ Сергіевой пустыни, въ присутствіи Императрицы. Амвросій благодарилъ Екатерину за благоволеніе къ нему и получилъ отъ нея брилліантовую панягію, богатое облаченіе и 3,000 р.

Въ санѣ епископа Сѣвскаго, викарія московской митрополіи, Амвросій особенно заботился о просвѣщеніи духовенства. Въ 1778 г. по его ходатайству открыта была въ Сѣвскѣ семинарія; для нея и для ея наставниковъ помѣщеніе было найдено самимъ же Амвросіемъ. Въ томъ же году онъ открылъ духовное училище при орловскомъ Успенскомъ монастырѣ, а въ слѣдующемъ году, въ Брянскѣ. Въ числѣ учениковъ, а потомъ учителей Сѣвской семинаріи былъ Теодоръ Егоровичъ Амѣтеатровъ, впоследствии Филаретъ, митрополитъ кievскій.

Въ 1781 г., февраля 14, Амвросій былъ сдѣланъ членомъ московской синодальной конторы, а 25 апрѣля того-же года—епископомъ Крутицкимъ. Епархія Крутицкая обнимала части нынѣшнихъ губерній: Московской, Калужской и Тульской. Въ ней было до 907 церквей. И здѣсь Амвросій, прежде всего, обратилъ вниманіе на духовное просвѣщеніе. Крутицкая семинарія, помѣщавшаяся въ Московскомъ Покровскомъ монастырѣ, получала на свое содержаніе только 1,143 р. 71¼ к. Амвросій исходатайствовалъ ей прибавку къ содержанію, наравнѣ съ прочими семинаріями, именно 2,000 р. Кромѣ того, онъ устроилъ духовныя училища при монастыряхъ въ Боровскѣ и Вѣдевѣ.

Въ 1785 г., за увольненіемъ на покой архіепископа казанскаго Антонія Зыбѣлина, Императрица, указомъ отъ 27 марта, назначила на его мѣсто Амвросія. Наслѣдникъ престола Павелъ Петровичъ и супруга его, Марія Теодоровна, въ лестномъ письмѣ, выразили сочувствіе его возвышенію.

Управляя казанской епархіей 10 лѣтъ, Амвросій, кромѣ дѣлъ епархіальныхъ, заботился о возобновленіи кафедральнаго собора, зданій консисторіи, семинаріи, архіерейскаго дома и новокрещенскихъ школъ. Зданія эти, особенно семинарія, недавно пострадав-

шая отъ пожара, были въ большомъ упадкѣ. Амвросій далъ имъ надлежащее устройство и видъ.

Особенно заботился онъ о духовномъ просвѣщеніи. Въ семинаріи ввелъ лучшей способъ преподаванія, наставникамъ далъ подробныя инструкціи, ввелъ преподаваніе Географіи, Математики и Исторіи, языки: Французскій и Нѣмецкій; на эти предметы выписалъ изъ Москвы способныхъ наставниковъ, а для будущаго времени посылалъ лучшихъ семинаристовъ въ московскій университетъ и академію, въ невскую и троицкую семинаріи. Цѣлямъ Амвросія особенно содѣйствовалъ московскій митрополитъ Платонъ. На семинарскую бібліотеку онъ отдѣлилъ большую сумму изъ неокладныхъ денегъ. Одинъ современникъ этихъ улучшеній пишетъ: «Ученики, восчувствовавъ легчайшій способъ ученія, явили къ наукамъ охоту. И какъ прежде отцы почитали за несчастіе отдавать дѣтей своихъ въ семинарію, такъ нынѣ священники, діаконы и проч. приводятъ въ оную дѣтей своихъ весьма охотно. Симъ способомъ, изъ 200 бывшихъ прежде учениковъ, число оныхъ возрасло до 500. И сіе важное великаго пастыря раченіе имѣетъ свой наилучшій успѣхъ» <sup>1)</sup>).

Въ 1795 г. Амвросій былъ вызванъ въ синодъ и вскорѣ получилъ отъ Императрицы крестъ изъ драгоцѣнныхъ камней для ношенія на клобукѣ. Въ іюнѣ слѣдующаго года онъ привѣтствовалъ Екатерину съ рожденіемъ внука, Великаго Князя Николая Павловича. Въ ноябрѣ 1796 г. Государыня скончалась. Въ день ея погребенія Амвросій говорилъ слово. Изобразивъ ея великія дѣянія, ораторъ во всѣхъ распоряженіяхъ ея находитъ выраженіе высокихъ качествъ ея души.

Съ воцареніемъ Павла, Амвросій еще ближе сталъ къ престолу. Павелъ собственноручно возложилъ на него орденъ Александра Невскаго и, въ заключеніи своего рескрипта, писалъ ему: „Мы удостовѣрены, что вы, продолженіемъ вашей службы, потщитесь заслужить вышшую Монаршую нашу милость“. Ноября 10, 1796 г.

Въ 1797 г., апрѣля 5, въ день Пасхи, Амвросій имѣлъ счастье быть при священномъ коронованіи Императора Павла.

Вскорѣ послѣ этого пожаръ опустошилъ Казань и разрушилъ часть семинарскаго корпуса. Испросивъ единовременно 5,000 р.

---

<sup>1)</sup> Братское описаніе казанской епархіи съ извѣстнѣйшихъ ея временъ по 1796 годъ.



Амвросій быстро исправилъ корпусъ. Но вскорѣ опять былъ онъ вызванъ въ Петербургъ слѣдующимъ указомъ Императора (отъ 18 декабря 1797 г.): „Преосвященный архіепископъ казанскій! Находя прибытіе ваше сюда нужнымъ, я желаю, чтобы ваше преосвященство онымъ поспѣшили“. 21 декабря 1792 г. Павелъ возложилъ на него орденъ св. Іоанна Іерусалимскаго большаго креста. Въ слѣдующемъ 1799 г., 20 декабря, по случаю обрученія великой княгини Александры Павловны съ эрцгерцогомъ Іосифомъ, Амвросій получилъ орденъ Андрея Первозваннаго, а также и орденъ св. Анны 1-го класса.

16 октября 1799 г., съ увольненіемъ отъ управленія петербургской епархіей митрополита Гавріила, Амвросій наименованъ архіепископомъ с.-петербургскимъ, эстляндскимъ и Выборгскимъ. Въ слѣдующемъ 1800 г., 19 декабря, Амвросію Высочайше повелѣно управлять и новгородской епархіей, за старостію и болѣзнію митрополита Гавріила. Въ 1801 г., марта 10, онъ сдѣланъ митрополитомъ.

Въ іюнѣ того-же года, посѣтивъ Новгородъ, Амвросій привѣтствовалъ свою паству въ Софійскомъ соборѣ и, изображая исторію собора, поставлялъ въ честь Новгороду и въ побужденіе къ благочестію то, что въ этой странѣ уже 1,000 лѣтъ сіяетъ свѣтъ вѣры евангельской, и отъ него загорался новый свѣтъ для сѣверныхъ племенъ; указывалъ на безмолвную, но сильную проповѣдь почившихъ архипастырей, изъ коихъ иные просіяли нетлѣніемъ мощей, какъ они, изъ самыхъ освященныхъ гробовъ своихъ, тоже проповѣдуютъ, что проповѣдывали во время жизни: невѣрующихъ обличаютъ нетлѣніемъ своихъ мощей, развратныхъ постыждаютъ примѣромъ своей жизни и проч. Въ заключеніе архипастырь молитъ Бога, чтобы онъ сохранилъ паству, до скончанія вѣка, непоколебимою въ вѣрѣ и благочестіи.

15 сентября 1801 г. Амвросій участвовалъ въ торжествѣ коронаванія Императора Александра I-го. Какъ митрополитъ новгородскій и первенствующій членъ св. синода, онъ былъ выше всѣхъ епископовъ русскихъ; но въ священной церемоніи уступилъ первенство московскому митрополиту Платону. Въ память коронаванія онъ получилъ алмазный крестъ и золотую медаль перваго достоинства.

## Дѣятельность Амвросія въ бытность его митрополитомъ с.-петербургскимъ.

Александръ I-й, проѣзжая по Россіи, замѣтилъ въ большей части храмовъ пѣніе разнообразное, нестройное, сопровождаемое непріятнымъ крикомъ. Государь сказалъ объ этомъ Амвросію и указалъ способъ исправить недостатокъ: велѣлъ собрать въ Петербургъ церковниковъ ближайшихъ къ столицѣ селеній, научить ихъ простому, но сообразному съ характеромъ церковной службы, пѣнію, чтобы они, въ свою очередь, научили односельчанъ—товарищей, а также и сосѣдей. Митрополитъ, вытребовавъ 9 причетниковъ изъ близкихъ къ столицѣ церквей, послалъ ихъ, для обученія, къ начальнику капеллы Бортиянскому; послѣ нихъ прислано было еще 12, затѣмъ еще и т. д. Пѣніе постепенно улучшилось даже въ отдаленныхъ епархіяхъ.

Государь обратилъ вниманіе и на то, что во время службы, міряне тѣснятся у иконостаса, между клиросами, и мѣшаютъ службѣ, а иные стоятъ спиною къ иконамъ. Онъ приказалъ Амвросію принять противъ этаго мѣры и доносить на того, кто осмѣлится дерзко или не пристойно относиться къ святынямъ. Митрополитъ внушалъ духовенству прекращать подобныя безпорядки, а петербургскіе благочинные еженедѣльно доносили ему о благочиніи въ церквахъ. Въ слѣдующемъ году Государь изъяснилъ Амвросію благодарность за исполненіе Высочайшей воли.

Амвросій также предписалъ благочиннымъ, чтобы крестные ходы, похороны знатныхъ лицъ и др. процессіи совершались въ строгомъ порядкѣ, что бы священнослужители во время процессій не уклонялись въ сторону, не снимали ризъ и пр.

16 лѣтъ митрополитъ правилъ безъ викарія. Съ ранняго утра онъ принимался за текущія дѣла и въ 8 часовъ уже являлся къ просителямъ, всегда ласковый: терпѣливо выслушивалъ просьбы; на однѣ полагалъ рѣшеніе тотчасъ же; по другимъ, болѣе запутаннымъ дѣламъ, отлагалъ до слѣдующаго дня. Нуждающіеся имѣли къ нему доступъ всегда; нищета въ разныхъ видахъ, сиротство и вдовство всегда получали отъ него помощь. Скорость рѣшеній его предупреждала всякія ходатайства.

Однажды, посѣтивъ Новгородъ, онъ замѣтилъ, что корпуса для духовенства Софійскаго собора требуютъ поправки, а сум-

мы на это нѣтъ. Онъ пожертвовалъ на это дѣло своихъ денегъ 5,500 рублей асс.

Какъ въ другихъ мѣстахъ, такъ и здѣсь, Амвросій особенно заботился о духовномъ просвѣщеніи. Вскорѣ по вступленіи на митрополію, онъ далъ наставникамъ академіи и семинаріи письменныя наставленія касательно объема, направленія и метода ученія и касательно руководствъ и пособій. Отъ наставниковъ требовалъ конспекты наукъ, чтобы судить о направленіи и трудахъ преподавателя. На экзаменахъ присутствовалъ самъ; наставниковъ обязывалъ рѣшать недоумѣнія общимъ совѣтомъ, а въ важнѣйшихъ и труднѣйшихъ случаяхъ совѣтовался съ образованнѣйшими изъ столичнаго духовенства.

За хозяйственною частію академіи Амвросій также наблюдалъ самъ; сдѣлалъ росписаніе жалованья наставникамъ, самъ его увеличивалъ или уменьшалъ, смотря по трудамъ ихъ. Учредилъ бурсу на 200 воспитанниковъ, изъ коихъ одна половина была на полномъ казенномъ содержаніи, а другая имѣла жилище и столъ.

Когда учрежденъ былъ комитетъ для преобразованія духовныхъ училищъ, Амвросій былъ Высочайше утвержденъ членомъ его, вмѣстѣ съ Рязанскимъ архіепископомъ Теофилактомъ (Русановымъ), оберъ-священниками Краснопѣвковымъ и Державинымъ, княземъ А. Н. Голицынымъ и М. М. Сперанскимъ. Выработанный комитетомъ планъ (принадлежавшій, болѣе всего, Сперанскому) преобразованія училищъ былъ представленъ княземъ Голицынымъ на Высочайшее утвержденіе, каковое и послѣдовало 26-го іюня 1808 г. Амвросій, отъ лица Синода, въ краткой рѣчи, выразилъ, предъ Его Величествомъ, глубочайшую благодарность за Монаршій подвигъ на пользу церкви. Императоръ, между прочимъ, благоволилъ сказать: «Я, предоставляя выгоды для духовныхъ училищъ, имѣю въ виду то удовольствіе, что сіи, и при распространеніи общенароднаго просвѣщенія, всегда будутъ стараться идти, по прежнему, *впередѣ*». Черезъ три года послѣ этаго Амвросій, за труды по комитету, удостоился получить орденъ великаго князя Владиміра 1-й степени. Въ Рескриптѣ Государь писалъ: „Оказанныя вами услуги по комитету о усовершенствованіи духовныхъ училищъ, столь успѣшно конченному, даютъ намъ новый случай изъяснить вамъ совершенное наше благоволеніе и милость“. По преобразованіи комитета въ комиссію духовныхъ училищъ, Амвросій также былъ назначенъ

членомъ ея. Подъ его ближайшимъ руководствомъ преобразована С.-Петербургская духовная академія. По его предложенію вызваны сюда наставники изъ разныхъ семинарій, и въ числѣ ихъ, іеродіаконъ Филаретъ Дроздовъ.

За труды по духовному образованію, академическая Конференція, предъ выпускомъ воспитанниковъ 1-го курса, поднесла Амвросію дипломъ на званіе почетнаго доктора Богословія. А когда комиссія духовныхъ училищъ довела до свѣденія Государя объ окончаніи 1-го курса, Государь, въ рескриптѣ отъ 27-го августа 1814 г., выразилъ Свою признательность Амвросію, просвѣщенной дѣятельности котораго обязано своимъ началомъ преобразованіе училищъ.

Въ 1817 г. 10-го іюня, Амвросій освятилъ мѣсто для новаго зданія Петербургской академіи и положилъ въ основаніе его первый камень, но зданіе окончено уже по смерти его.

О Новгородской епархіи Амвросій также много заботился. Въ 1801 г. устроилъ Тихвинское духовное училище, въ 1802 г. Александро-Свирское; возобновилъ училище въ Кириловѣ, завелъ училища въ Спасскомъ Старорусскомъ и въ заштатномъ Каргопольскомъ монастырѣ. Въ 1805 г. возобновилъ и открылъ древнее Новгородское училище при архіерейскомъ домѣ, бывшее 70 лѣтъ въ запустѣніи и содержалъ въ немъ, на свой счетъ, до 20 бѣдныхъ воспитанниковъ.

Ревность Амвросія о благѣ духовныхъ училищъ возбуждала соревнованіе и въ другихъ лицахъ. Священникъ г. Устюга Федоровъ предложилъ свой домъ для духовнаго училища и обязался содержать на свой счетъ училище и двухъ учителей.

При митрополитѣ Амвросіи Св. Синодъ удостоился посѣщенія Императорами Павломъ и Александромъ 1-мъ. По распоряженію Павла члены Синода собрались, 1799 г. 23-го октября, въ залъ Гатчинскаго дворца и тамъ нарекли архимандрита Теофилакта Русанова во епископа вновь учрежденной, въ 1799 г., Калужской епархіи. Въ 1801 г. Синодъ удостоился присутствія Императора Александра 1-го. Освободивъ духовенство отъ тѣлеснаго наказанія, онъ самъ объявилъ свою волю Синоду, для чего прибылъ въ присутствіе 22-го мая. Присутствіе это достопамятно еще тѣмъ, что здѣсь при Государѣ разсуждалось о способахъ привлеченія раскольниковъ къ соединенію съ православною церковію. Однимъ изъ способовъ было печатаніе, подъ над-

зоромъ Св. Синода, Богослуж. книгъ для единовѣрческихъ церквей, сходно съ старопечатными.

По распоряженію Александра 1-го, св. Синодъ предписалъ бѣлорусскому епископу Анастасію дѣйствовать, въ отношеніи къ уніатамъ, съ христіанскою кротостію и человѣколюбіемъ, безъ принужденія и стѣсненія совѣсти. Такой взглядъ на образъ дѣйствія съ уніатами Императоръ сперва высказалъ предъ м. Амвросіемъ, съ тѣмъ, чтобы, если онъ убѣдится въ истинѣ его, представилъ бы его въ Синодъ, для распоряженія объ исполненіи.

По порученію того же Монарха, митрополитъ Амвросій много заботился о томъ, чтобы ввести медицину въ семинарскій курсъ и послать лучшихъ семинаристовъ въ медицинскіе институты, съ тѣмъ, чтобы они, впоследствии, поступаая въ духовное званіе, помогали прихожанамъ въ болѣзняхъ, особенно когда требуется скорая помощь.

Когда былъ Государемъ, 24 января 1803 г., подписанъ безсмертный указъ о заведеніи новыхъ училищъ и о распространеніи наукъ въ Россіи, Амвросій показалъ полное усердіе къ заведенію сельскихъ училищъ въ своей епархіи. По его внушеніямъ священники охотно брались быть законоучителями и наставниками училищъ, и ученіемъ и примѣромъ искореняли въ народѣ предубѣжденія противъ училищъ.

Когда вдовствующая императрица Марія Феодоровна начала заводить благотворительныя и учебныя заведенія, Амвросій назначалъ сюда законоучителей, наставниковъ и воспитателей изъ способнѣйшихъ студентовъ академіи и семинаріи, за что не разъ получалъ благодарные рескрипты отъ Императрицы. Въ одномъ изъ нихъ она пишетъ: «наставники, чрезъ содѣйствіе вашего преосвященства, для состоящихъ подъ моимъ начальствомъ заведеній пріобрѣтенные, столь совершенно соотвѣтствуютъ моему желанію и ожиданію, что, при замѣщеніи подобныхъ должностей, не могу не обращаться къ вамъ съ моею просьбою, въ такихъ случаяхъ съ толикимъ усердіемъ и тщаніемъ до нынѣ выполняемой, и при открывшейся нынѣ въ Воспитательномъ домѣ надзирательской вакансіи. Я препоручила князю Шаховскому просить васъ моимъ именемъ о новомъ сему заведенію благотвореніи выборомъ надежнаго надзирателя изъ семинаристовъ».

Митрополитъ Амвросій былъ высокій патріотъ. Въ 1807 г. онъ пожертвовалъ на общую государственную пользу, отъ Нев-

ской лавры и Новгородскаго архіерейскаго дома, билетъ въ 20,000 р. Въ 1812 г. іюля 17, онъ прочиталъ въ Казанскомъ соборѣ воззваніе ко всѣмъ сословіямъ Россіи стать, во имя вѣры, противъ общаго врага. Здѣсь, между прочимъ, сказано: «властолюбивый, ненасытимый, не хранящій клятвъ, неуважающій алтарей, врагъ покушается на нашу свободу, угрожаетъ домамъ нашимъ, на благолѣпіе храмовъ божіихъ еще издавеча простираетъ хищную руку. Сего ради взываемъ къ вамъ, чада церкви и отечества, примите оружіе и щитъ, да сохраните вѣрность и охраните вѣру отцовъ нашихъ. Приносите съ благодареніемъ отечеству тѣ блага, которыми отечеству обязаны, не щадите временнаго живота вашего для покоя церкви, пекущейся о вашемъ вѣчномъ животѣ и покоѣ... Взываемъ къ вамъ, мужи именитые, стяжавшіе власть или право на особенное вниманіе своихъ соотечественниковъ, предшествуйте примѣромъ вашего мужества и благородной ревности тѣмъ, которыхъ очи обращены на васъ. Да воздвигнетъ изъ васъ Господь новыхъ Навиновъ, одолавающихъ наглость Амалика, новыхъ судей, спасающихъ Израиля, новыхъ Маккавеевъ, огорчающихъ цари многи и возвѣселяющихъ Іакова въ дѣлахъ своихъ. Наипаче же взываемъ къ вамъ, пастыри и служители алтаря! Яко же Моисей, во весь день брани съ Амаликомъ, не восхотѣлъ опустить рукъ, воздѣянныхъ къ Богу: утвердите и вы руки ваша къ молитвѣ дотолѣ, доколѣ не оскудѣютъ мышцы борющихся съ нами. Внужайте сынамъ силы упованія на Господа силь... Да будетъ, какъ было всегда, и утвержденіемъ и воинственнымъ знаменіемъ Россіянъ, сіе пророческое слово: о Богѣ спасенія слава“.

По желанію Государя, Амвросій, 30 августа 1813 г. освятилъ, въ Невской Лаврѣ, медали въ память 1812 года и, при этомъ, говорилъ воинамъ: „Побѣдоносные ратоборцы! Благочестивѣйшій Самодержецъ, увѣнчавая подвиги ваши, въ то же время полагаетъ вѣнцы ваши предъ престоломъ Царя Царствующихъ. На сихъ знаменіяхъ вашей части онъ напишетъ имя и славу Господню. Взирая на сей примѣръ боголюбивѣйшаго изъ монарховъ, вооружайтесь и вы тою же мыслию славы Господней; сохраните въ сердцахъ вашихъ то, что являютъ сіи знаменія. Въ семь знаменіи—въ знаменіи вѣры и упованія на Провидѣніе, вы всегда побѣдители будете!“

Когда Императоръ, возвратившись, по умирненіи Европы, изъ за границы, вступалъ въ Казанскій Соборъ, Амвросій, встрѣ-

чая его съ крестомъ и св. водою, говорилъ ему: „благословивый ты Господь предходилъ предъ тобою выну, претворяя пути стропотные въ пути гладки, сломляя верей желѣзныя и врата мѣдная сокрушая. Благословивый ты, облагодативъ намѣреніе, исполнилъ желаніе твое, увѣнчавъ подвиги, прославилъ имя твое во всѣхъ языцѣхъ, прославилъ имя твое, не яко завоевателя усерднаго, но яко побѣдителя-христіанина, укрощающаго злое благимъ... Славно о тебѣ и въ насъ Вездѣсущій прославися. О Вожій слуга намъ во благое! О благій рабе Вышняго! Вниди въ радость Господа твоего. Возмите врата князи ваша, возмיתесь врата священная, и внидетъ Царь благословенно славный“.

Пресвященный и въ преклонной старости былъ необыкновенно дѣятеленъ. Самъ писалъ почти всѣ бумаги, выходившія за его подписью, наблюдая величайшую точность въ выраженіяхъ. Дѣятельности его не мѣшали посѣщавшія его скорби, какъ то: смерть сестры, игуменьи одного монастыря, смерть жены брата, болѣзнь брата и слезы племянницъ.

Отъ трудовъ и огорченій истощилось его слабое здоровье. Сперва легкіе припадки, а потомъ тяжкія болѣзни тревожили его. Ему данъ былъ викарій, въ лицѣ ректора академіи, архимандрита Филарета. Въ день рукоположенія его, во время обѣденнаго стола, когда, послѣ многолѣтій Государю и синоду, архіепископъ черниговскій Михаилъ провозгласилъ тостъ за здоровье Амвросія и пѣвчіе начали пѣть „многая мѣта“, митрополитъ остановилъ ихъ и велѣлъ пѣть „со святыми упокой“. Но какъ никто не дерзалъ начать, онъ началъ самъ и пѣлъ съ пѣвчими до конца.

Въ началѣ 1816 г., Амвросій отказался отъ управленія Петербургской епархіей и оставилъ себѣ Новгородскую. Государь назначилъ на его мѣсто архіепископа черниговскаго Михаила. Императрица Марія Ѳеодоровна не оставляла Амвросія своимъ вниманіемъ и въ Новгородѣ. 17 апрѣля 1818 г. родился у Николая Павловича первенецъ, нынѣ въ Возѣ почивающій Александръ Николаевичъ. Амвросій привѣтствовалъ съ этою радостію Августѣйшее семейство и 2 мая 1818 г. получилъ отъ Маріи Ѳеодоровны благодарственный рескриптъ, который былъ уже послѣднею Монаршею милостію къ маститому іерарху. 21 мая, въ 7 часу вечера, онъ скончался. Погребеніе совершено было 24 мая. Предъ отпѣваніемъ иверскій архимандритъ Владиміръ, ректоръ новгородской семинаріи, произнесъ трогательную рѣчь, вызвавшую у всѣхъ слезы. „Что ты съ нами дѣлаешь, святителю Христовъ?“



воскликаетъ проповѣдникъ. „Куда грядешь отъ насъ, надежда и прибѣжище? Куда заходишь отъ очей нашихъ, свѣте нашъ тихій? Для того-ли на сихъ дняхъ соединился ты прискренне съ нами, чтобы мы совершили надъ тобою одно надгробное пѣснопѣніе? Для того ли мы, за нѣсколько предъ симъ, принимали тебя въ объятія свои, чтобы сокрыть подъ хладнымъ пластомъ земли, въ сей мрачной могилѣ?“ Погребеніе совершалъ преосвященный Амвросій Орнатскій. Когда обносили тѣло іерарха вокругъ собора, по сторонамъ гроба шли, кромѣ воспитанниковъ семинаріи, 20 сиротъ, содержавшихся на его иждивеніи въ уѣздномъ и приходскомъ духовныхъ училищахъ. Амвросій погребенъ въ Софійскомъ соборѣ, въ придѣлѣ Іоанна Предтечи, подлѣ гроба предшественника его митрополита Гавріила.

Кромѣ перечисленныхъ выше наградъ и рескриптовъ, Амвросій имѣлъ много и другихъ знаковъ Высочайшей къ нему благосклонности, какъ-то—двѣ брилліантовыя панагіи отъ Александра I и болѣе 10 брилліантовыхъ крестовъ отъ разныхъ Высочайшихъ особъ (отъ Маріи Ѳеодоровны имѣлъ собраніе фамильныхъ портретовъ, „вырѣзанныхъ, какъ сказано въ рескриптѣ Ея Величества, собственными моими трудами“). Въ завѣщаніи высокопреосвященнаго, собраніе это пожертвовано въ ризницу Александро-Невской Лавры; влобукъ-же съ брилліантовымъ крестомъ, полученнымъ также отъ Императрицы Маріи Ѳеодоровны, отданъ въ новгородскую архіерейскую ризницу. Книги латинскія и греческія Амвросій пожертвовалъ петербургской семинаріи, а русскія—брату своему, жившему въ Петербургѣ, дѣйствительному статскому совѣтнику, Сергѣю Ивановичу Подобѣдову.



## Высокопреосвященный митрополитъ Михаилъ.

Высокопреосвященный митрополитъ Михаилъ родился 8 ноября 1762 года. Отецъ его, пономарь Михаилъ, служилъ въ селѣ Топорковѣ, богородскаго уѣзда, московской епархіи. Въ семействѣ пономаря были тогда жена и сынъ. Михаилъ при рожденіи былъ названъ Матвѣемъ. Отецъ его, страдавшій отъ оспы, въ день рожденія Матвѣя, принималъ таинство Елеосвященія. Къ нему поднесли поворожденнаго младенца, и онъ благословилъ его руками, помазанными елеемъ. Отецъ скончался въ тотъ день, когда надъ

Матвѣемъ совершенно было таинство Крещенія. Мать его, истомленная горестью, не могла сама кормить младенца и не имѣла средствъ нанять кормилицу. Поэтому, при участіи добрыхъ людей, младенецъ былъ вскормленъ молокомъ козы. Чтобы дать осиротѣлому семейству средства къ жизни, московскій митрополитъ Платонъ (Малиновскій) оставилъ за Матвѣемъ причетническое мѣсто отца его. Возрастая среди скромной обстановки сельскаго церковника, Матвей готовился къ должности, которую проходилъ отецъ. Дядя его, Матвей, священникъ села Хомягина, научилъ его читать псалтирь, пѣть церковныя пѣсни, и когда сирота достигъ 14-ти лѣтняго возраста, мать отвела его къ митр. Платону (Левшину) и просила опредѣлить сына на мѣсто, представленное ему отъ рожденія. Платонъ оставилъ за нимъ мѣсто на прежнихъ правахъ, не сдѣлавъ его причетникомъ, а отослалъ въ ученье въ Троицкую семинарію. Здѣсь Матвей, съ фамиліей Десницкаго, учился шесть лѣтъ (съ 1776 по 1782 годъ). Семинарія, подъ покровительствомъ Платона, была въ цвѣтущемъ состояніи. Содѣйствуя успѣху наукъ и зная, что ученымъ занятіямъ особенно благопріятствуетъ уединенная жизнь монаха, Платонъ старался развивать въ учащихся стремленіе къ монашеству и опредѣляя въ семинарію наставниковъ, всегда предпочиталъ монаховъ.

Во время пребыванія здѣсь Матвея Десницкаго, всѣ преподаватели были монахи. Десницкій самъ сталъ стремиться къ монашеству и уже съ 23-хъ лѣтъ готовъ былъ идти въ монахи. Въ Семинаріи Десницкій отличался кротостію въ обращеніи съ товарищами, ревностію къ наукамъ, даромъ слова и искусствомъ вести публичныя диспуты, употреблявшіеся тогда въ духовныхъ училищахъ.

Въ это время нѣкоторые ревнители христ. просвѣщенія, во главѣ которыхъ стояли Новиковъ и Шварцъ, основали въ Москвѣ „Дружеское ученое общество“ и при немъ—филологическую семинарію. Сюда вступилъ матвей Десницкій, рекомендованный Платономъ, какъ одинъ изъ лучшихъ духовныхъ воспитанниковъ. Здѣсь онъ обучался нѣмецкому и французскому языкамъ; въ тоже время слушалъ курсы наукъ въ университетѣ и посѣщалъ богословскія лекціи въ духовной академіи.

Такъ какъ основатели дружескаго ученаго общества, Новиковъ и Шварцъ, были люди съ направленіемъ религіозно-мистическимъ, то и Матвей Десницкій, прожившій молодые годы среди

членовъ этого общества; отличался тѣмъ же характеромъ. Религіозный мистицизмъ и забота о „внутреннемъ“ человѣкѣ сдѣлались господствующими чертами Десницкаго во всю жизнь. Этимъ характеромъ запечатлѣны его проповѣди и письма. Тѣмъ же стремленіемъ къ внутреннему самоусовершенствованію объясняется отчасти и любовь Десницкаго къ монашеской жизни.

Окончивъ ученіе въ филологической семинаріи, Десницкій хотѣлъ идти въ монахи, но такъ какъ на это не было благословенія матери, то онъ оставилъ это намѣреніе и въ 1785 году, вступивъ въ бракъ, сдѣлался священникомъ церкви Іоанна Воина, въ Москвѣ, въ Якиманской части близъ Калужскихъ воротъ. Усердіемъ къ богослуженію, готовностію исполнять христыребы по первому зову, а особенно своимъ проповѣдями, Матвей Десницкій скорѣ привлекъ въ свою церковь многочисленныхъ богомольцевъ, возвысилъ благолѣпіе храма и устроилъ въ ней прекрасный иконостасъ, по плану извѣстнаго Баженова. Въ церковь Іоанна Воина стекались богомольцы и высокаго званія и простаго, потому что его служеніе привлекало всѣхъ, а его проповѣди были понятны и близки сердцу каждаго. Даже ревнители старины любили слушать поученія Десницкаго и многіе изъ нихъ возвратились въ лоно св. церкви единственно по его убѣжденіямъ. Во дни св. Четырдесятницы, не имѣя времени составлять поученія, Десницкій читалъ въ церкви поученія св. отцевъ, особенно св. Тихона Воронежскаго, говорилъ богомольцамъ краткія слова безъ приготовленія и не оставлялъ ни одной службы безъ назиданія.

При обширной дѣятельности приходскаго священника Десницкій находилъ время и на труды внѣ храма: давалъ уроки закона Вожія дѣтямъ знатныхъ лицъ, предлагалъ поученія въ соборахъ, по назначенію митрополита Платона. Рассказываютъ такой случай: когда пришло въ Москву извѣстіе о заключеніи мира съ Швеціею и назначено было, въ Успенскомъ Соборѣ, благодарственное служеніе, тогда поручено было сказать слово ректору духовной академіи. Въ день служенія ректоръ сдѣлался боленъ. Тогда Митрополитъ Платонъ призываетъ Матвея Десницкаго и убѣждаетъ его сказать слово. Скромный священникъ, покоряясь волѣ Архипастыря, произноситъ слово, почти безъ приготовленія, слово столь замѣчательное, что митрополитъ отсылаетъ оное въ Петербургъ, къ Императрицѣ, а главнокомандующій Москвы, Князь Александръ Александровичъ Прозоровскій, приглашаетъ пропо-

вѣдника, въ тотъ же день, къ обѣденному столу, вмѣстѣ съ митрополитомъ и др. знатными особами.

Въ 1796 г. Десницкій, по повелѣнію Императора Павла, былъ вызванъ въ Петербургъ и опредѣленъ пресвитеромъ при Высочайшемъ Дворѣ. Здѣсь онъ не прослужилъ и трехъ лѣтъ, какъ Господь призвалъ его къ монашеству, къ которому стремился онъ съ юности. Когда трое дѣтей его умерли еще въ колыбели, а за нимъ умерла и мать ихъ, тогда Государь изъявилъ желаніе, чтобы Десницкій принялъ монашество. Постриженіе его совершено было, въ 1799 году, въ Гатчинской придворной церкви, и Матвей Десницкій принялъ, въ память отца, имя Михаила. 1799 года, декабря 1-го, Михаилъ былъ возведенъ въ Архимандриты новгородскаго Юрьева монастыря, сдѣланъ членомъ Синода и законоучителемъ 1-го Кадетскаго Корпуса. Въ 1802 году, іюля 5-го, онъ былъ нарѣченъ, а 20-го—хиротонисанъ во епископа Старорусскаго. Служеніе въ Новгородѣ Михаилъ проходилъ съ тѣмъ же усердемъ, какимъ отличался въ знаніи приходскаго священника. Совершалъ богослуженіе не упустительно, проповѣдывалъ при каждомъ служеніи, участвовалъ во всѣхъ крестныхъ ходахъ, обозрѣвалъ епархію, не тяготясь ни отдаленностію разстоянія, ни трудностями путешествія. Посѣщая сельскія церкви, обращался ко всѣмъ съ архипастырскимъ словомъ, вникалъ въ нужды духовенства, разбиралъ отношенія прихожанъ къ причту, водворялъ миръ и назидаль въ правилахъ благочестія.

18-го декабря 1803 г., Михаилъ былъ возведенъ на кафедру черниговскую. Въ 1806 г., 19-го ноября сдѣланъ архіепископомъ, кавалеромъ ордена св. Анны 1-й ст. и Капелланомъ ордена св. Іоанна Іерусалимскаго. Въ черниговской епархіи высокопр. Михаилъ нашелъ много неустройствъ: духовенство стояло на низкой степени образованія; діаконовъ было мало, причетники были почти безграмотные. Михаилъ принялся съ энергіею за устройство епарх. дѣлъ. Завелъ строгіе экзамены ставленникамъ; многихъ испытывалъ самъ, улучшилъ семинарское зданіе, позаботился о лучшей постановкѣ учебнаго дѣла, къ духовенству сталъ въ самыя близкія отношенія; просителей принималъ лично самъ, ссорившихся ставилъ на очную ставку и старался увѣщаніями склонять къ миру. Этими распоряженіями онъ сократилъ переписку, водворилъ миръ въ духовенствѣ, содѣйствовалъ обращенію къ церкви многихъ ревнителѣй старины и вообще возвысилъ черниговскую паству.

Въ домашней жизни Михаилъ держался чрезвычайной простоты; принималъ всѣхъ, безъ предварительнаго доклада, обходился кротко, судилъ проступки снисходительно; для занятій вставалъ въ ночное время, домашнюю прислугу не затруднялъ, такъ какъ умѣлъ самъ обходиться безъ нея; слушашіе при немъ въ дни своихъ именинъ, рожденій и сельскихъ праздниковъ являлись къ нему и онъ дарилъ имъ образа, деньги и книги, на прогулкахъ разговаривалъ съ дѣтьми, давалъ имъ наставленія, входилъ въ нужды неимущихъ и щедро помогалъ имъ.

Во время своего управленія черниговской епархіей, Михаилъ сталъ думать о близкомъ часѣ смертномъ. Къ этому расположила его, прежде всего, кончина матери, никогда не разлучавшейся съ сыномъ, а потомъ—обморокъ, которому однажды онъ подвергся, въ молитвенной комнатѣ, подлѣ крестовой церкви. Преосвящ., въ завѣщаніи, просилъ не созывать на его погребеніе сосѣднихъ преосвященныхъ, и чтобы похоронилъ его одинъ только духовный отецъ его, подлѣ могилы его матери; приготовилъ облаченіе, въ которомъ похоронить его, и возилъ его всегда съ собой во время путешествій.

1813 года 2 декабря Михаилъ былъ вызванъ въ Синодъ для присутствія въ его засѣданіяхъ. Проѣзжая въ Петербургъ чрезъ Москву, онъ былъ встрѣченъ жителями съ любовію и благоговѣніемъ. Помня прежняго священника церкви Іоанна Воина, народъ во множествѣ стекался къ нему, чтобы получить отъ него архипастырское благословеніе; комнаты его въ Петровскомъ монастырѣ были съ утра до вечера наполнены посѣтителями. Высокопреосвященный посѣтилъ церковь Іоанна Воина и встрѣченный съ иконами и зажженными свѣчами, онъ молился въ церкви, съ амвона произнесъ благодареніе Богу за милости, посѣтилъ квартиры всѣхъ членовъ причта, не исключая просвири, и потомъ отправился въ Петербургъ.

Въ 1814 г., указомъ 30 августа, Михаилъ возведенъ въ члены Свят. Синода и Комиссіи Дух. Училищъ, въ то же время получилъ знаніе члена Россійской Академіи и Человѣколюбиваго Общества. Пребывая въ Петербургѣ онъ дѣятельно трудился принимая участіе въ библейскомъ обществѣ. Въ 1817 г. еще разъ посѣтилъ свою черниговскую паству, и свое посѣщеніе сопровождалъ постоянными поученіями какъ народу, такъ особенно пастырямъ.

1818 г., марта 26, высокопр. Михайлъ возведенъ былъ въ митрополиты Петербургскіе. Въ день Преполовенія, мая 8, об-лачась въ Троицкомъ соборѣ, онъ, въ торжественномъ крестномъ ходѣ, отправился въ Петропавловскую крѣпость; отслужилъ въ соборѣ литургію, за которой говорилъ, петербургской паствѣ, привѣтственное слово, потомъ совершилъ водоосвященіе и про-шелъ съ крестнымъ ходомъ по стѣнамъ крѣпости. Такъ какъ около этого времени новгородская епархія соединена была съ петербургскою, то высокопр. Михайлу пришлось, въ одно время, управлять двумя епархіями. Не смотря на множество трудовъ въ Синодѣ и въ библейскомъ обществѣ, онъ имѣлъ время лично осматривать обѣ епархіи. Опять посѣтилъ отдаленные погосты новгородскіе, въ петербургской епархіи былъ въ такихъ мѣстахъ, которыя ни когда не видывали архипастыря; посѣтилъ монасты-ри Валаамскій и Коневскій, былъ во многихъ церквахъ Фин-ляндіи.

Занятія въ библейскомъ обществѣ причиняли высокопр. Миха-илу, кромѣ тяжелаго труда, много неприяностей. Ему приходилось исправлять переводы свящ. книгъ, разсматривать разные проекты касательно этого дѣла, вести борьбу съ приверженцами иновѣ-рія, каковы были извѣстные Линдль и особенно Госнеръ. Такъ какъ проповѣди католика Госнера слишкомъ увлекали право-славную паству, то, въ противодѣйствіе Госнеру, Михайлъ хо-тѣлъ усилить проповѣдничество православное: онъ самъ не утом-ленно проповѣдывалъ; по его же вліянію былъ изданъ Святѣй-шимъ Синодомъ указъ объ усиленіи проповѣдческаго дѣла въ Россіи. Указомъ внушалось преосвященнымъ заботиться о разви-тіи проповѣдничества; въ тѣ церкви, куда стекается много бого-мольцевъ, назначать лучшихъ проповѣдниковъ изъ другихъ церк-вей; требовать, чтобы проповѣдники говорили какъ можно чаще, языкомъ простымъ и внятвымъ и, въ проповѣдяхъ, держались ближе къ твореніямъ св. отцевъ, въ числѣ коихъ указывались огласительныя поученія Кирилла Іерусалимскаго.

Труды по управленію епархіей, занятія въ библейскомъ об-ществѣ и часто происходившія тамъ пререканія разстроивали здоровье архипастыря. Ему совѣтовали меньше трудиться, но онъ перевозмогалъ себя. 8-го ноября 1820 года наступилъ 60 годъ его жизни. Годъ этотъ Михайлъ считалъ для себя роковымъ. Пред-чувствіе не обмануло его. Непріяности по дѣламъ разстроили его здоровье. 23 декабря онъ воротился изъ Синода до того раз-

строенный, что его должны были вынести изъ кареты. Чувствуя упадокъ силъ, но понимая важность своихъ обязанностей, владыка былъ, по прежнему, усерденъ въ служеніи, но уже служилъ, большею частію, у себя въ домашней церкви, безъ свиты; съ большимъ трудомъ служилъ первую седмицу Великаго поста, въ субботу приобщался и приобщалъ служащихъ. 10 марта былъ еще разъ въ засѣданіи Синода; принялъ таинство елеосвященія, ежедневно приобщался св. таинъ. 24 марта съ утра началъ прощаться съ окружающими; сперва говорилъ, потомъ только молча благословлялъ. Въ шестомъ часу по полудни 1821 года мирно скончался при пѣніи архіер. пѣвчими стиха: *Ныне отпущаеши...*

Марта 26-го, т. е. въ то число, въ которое, за три года передъ тѣмъ, онъ опредѣленъ былъ митрополитомъ, тѣло его, всѣми членами св. синода и всѣмъ духовенствомъ столицы, вынесено въ Троицкій Александроневскій соборъ. 29 марта послѣ отпѣванія, останки святителя обнесены были вокругъ собора и потомъ положены въ церкви Св. Духа, еще не оконченной тогда внутри <sup>1)</sup> Святитель погребенъ на томъ мѣстѣ, которое самъ назначилъ, по заложеніи алтаря, именно тамъ, гдѣ теперь находится жертвенникъ. Надъ головой покойнаго, на бѣлой мраморной дощечкѣ, написано: *Помяни Господи митрополита Михаила.*

Высокопреосв. Михаилъ не долго былъ архипастыремъ, но заслужилъ память въ потомствѣ, какъ дѣятельный пастырь и авторъ высоко-назидательныхъ сочиненій. О дѣятельности его пастырской говорено было выше. Изъ сочиненій его прежде всего слѣдуетъ указать его бесѣды, частію говоренныя по частнымъ случаямъ, частію объясняющія какой либо отдѣлъ христ. ученія. Таковы его бесѣды катехизическія, бесѣды о литургіи, о покаяніи. Бесѣды Михаила не отличаются какъ произведенія ораторскаго искусства: но онѣ просты и вполнѣ назидательны для слушателя, на какой бы степени духовнаго развитія ни стоялъ онъ. Кромѣ бесѣдъ, отъ Михаила дошли отдѣльные трактаты, написанные въ духѣ тогдашняго религіознаго направленія, не чуждаго мистцизма. Таковы напр. 1) изображеніе вѣтхаго, внѣшняго, плотскаго, и новаго, внутренняго, духовнаго человѣка; 2) трудъ, пища и покой духа человѣческаго; 3) о внутреннемъ состояніи человѣка. Наставленіе простолюдинамъ, какъ молиться Богу.

<sup>1)</sup> Церковь Св. Духа была начата Михаиломъ, такъ какъ сосѣдняя церковь Благовѣщенія была въ зимнее время тѣсна для слушателей, стекавшихся на его проповѣди.



Для характеристики Михаила, какъ духовнаго наставника, замѣчательны его письма, писанныя къ близкимъ знакомымъ.

Въ этихъ письмахъ, просто и ясно изложенныхъ, видно тоже религіозно-мистическое направленіе, которыми отличаются бесѣды Михаила. Тутъ постоянныя напоминанія о внутр. челоѣкѣ, о внутр. молитвѣ, о стремленіи къ самоусовершенствованію въ духѣ христовомъ.

Первое изданіе сочиненій высокопр. Михаила вышло въ десяти томахъ, еще при жизни автора. Напечатанное въ 3.000 экземплярахъ, оно разошлось немедленно по отпечатаніи и Михайлъ приступилъ ко второму изданію, съ цѣлю доставить своимъ бѣднымъ родственникамъ денежное обезпеченіе. Но эта цѣль была приведена въ исполненіе уже по смерти Михаила. Изданіе вышло въ 1824 г. при пособіи отъ Государя; потомъ еще разъ было изданіе въ 1854—1857 годахъ въ Москвѣ.

## Высокопреосвященный митрополитъ Серафимъ <sup>1)</sup>.

Высокопреосвященный митрополитъ Серафимъ родился въ 1763 году, въ Калугѣ, входившей тогда въ составъ московской епархіи и, при крещеніи, названъ *Стефаномъ*. Отецъ его, Василій Тимоѣевъ, былъ дьячкомъ калужской Козьмодаміановской церкви. Въ 1776 году, онъ, съ фамиліею Глаголева, поступилъ въ информаторскій (приготовительный) классъ Перервинской семинаріи, въ Москвѣ; отсюда, въ январѣ 1779 года, съ фамиліею *Глаголевскій*, перешолъ въ Троицкую семинарію, а потомъ, въ 1783 году, въ Московскую славяно-греко-латинскую академію, гдѣ слушалъ философію и богословіе. Въ спискахъ студентовъ академіи, за 1783 годъ, сохранилась о немъ слѣд. аттестація: „успѣховъ весьма изрядныхъ“. Учасъ въ академіи, Стефанъ Глаголевскій, съ другимъ студентомъ Матѣемъ Десницкимъ (впо-

<sup>1)</sup> Не имѣя подъ руками печатной біографіи митр. Серафима, составитель ограничился краткими и отрывочными свѣденіями о жизни этого іерарха, извлеченными изъ печатныхъ сочиненій, каковы суть: 1) Исторія Московскаго епархіальнаго управленія, соч. Николая Розанова, г. 1871; 2) Исторія Троицкой лаврской семинаріи, с. Смирнова, г. 1867; 3) Историко-статистическое описаніе смоленской епархіи. Спб. 1864; 4) Исторія перевода библіи на рус. языкъ Ил. Ал. Чистовича. Спб. 1873; 5) Статья П. И. Барсова: Къ исторіи мистицизма въ Россіи и пр.

слѣдствіи митрополитъ Михайль) слушалъ лекціи въ Московскомъ университетѣ и обучался языкамъ нѣмецкому и французскому. За слушаніе лекцій въ университетѣ Стефаномъ Глаголевскимъ и Матѳеемъ Десницкимъ платило „Дружеское ученое общество“, основанное Новиковымъ. Въ мартѣ 1785 года Стефанъ Глаголевскій былъ опредѣленъ въ Троицкую семинарію учителемъ сперва грамматическаго класса, потомъ реторики. Въ маѣ 1787 года было ему предложено принять посвященіе въ стихарь и дать отзывъ, въ какое званіе онъ желаетъ поступить. Глаголевскій написалъ: „я, нижеподписавшійся, объявляю симъ, что я въ стихарь посвященъ быть желаю, а въ какое состояніе, духовное или свѣтское, вступить намѣренъ, теперь еще рѣшиться не могу, въ чемъ своеручно и подписуюсь“. 3-го сентября того же года Глаголевскій переведенъ въ Московскую академію на должность учителя реторики. 2-го декабря въ Заиконоспасскомъ монастырѣ онъ былъ уже постриженъ въ монашество съ именемъ *Серафима*; 1790 года, 21 авг., сдѣланъ префектомъ Московской академіи и преподавателемъ философіи. Въ февралѣ 1795 г. возведенъ въ санъ архимандрита, съ предоставленіемъ ему въ управленіе Лужецкаго монастыря и члена Московской духовной консисторіи, въ 1798 году поручено ему преподаваніе богословія въ Московской академіи, и тогда же онъ перемѣщенъ былъ въ архимандриты Заиконоспасскаго монастыря, а въ слѣдующемъ 1799 году возведенъ былъ въ должность ректора академіи. Но служеніе его въ этой должности продолжалось очень недолго. Въ томъ же 1799 году, 25 декабря, онъ уже посвященъ былъ въ санъ епископа. Митрополитъ Платонъ сдѣлалъ его своимъ викаріемъ, съ титуломъ епископа Дмитровскаго. Послѣ того Серафимъ былъ епископомъ Вятскимъ, а съ 1805 по 1812 годъ Смоленскимъ. Въ Смоленской епархіи просвѣщенный Серафимъ старался всѣми мѣрами поощрять болѣе способныхъ между духовенствомъ къ проповѣданію слова Божія, предписалъ духовнымъ правленіямъ высылать лучшія проповѣди въ консисторію, чтобы, по разсмотрѣніи, можно было приготовить ихъ къ напечатанію. Онъ слѣдилъ за всѣмъ порядкомъ управленія съ такимъ постоянствомъ, что, когда, въ 1809 году, на лѣтнее время, выѣхалъ въ загородный домъ на Дреснѣ, то составилъ подробную инструкцію, какъ блюсти, во время его отсутствія, архіерейскій домъ, соборъ, и какъ вести дѣла консисторіи. Замѣтивъ небрежность къ богослуженію по монастырямъ, онъ обложилъ виновныхъ штрафомъ за

опущеніе каждаго богослуженія: за литургію—25 коп., за утреню—15 коп., за вечерню—10 коп., за отсутствіе изъ монастыря безъ вѣдома настоятеля—1 руб; для предупрежденія безпорядковъ со стороны священниковъ, запрещенныхъ въ священнослуженіи, но иногда дозволявшихъ себѣ совершать требы, Серафимъ приказалъ разослать ихъ всѣхъ по монастырямъ. Въ то-же время онъ обращалъ строгое вниманіе на преподаваніе въ духовныхъ училищахъ, и на образъ жизни какъ наставниковъ, такъ и учащихся, слѣдилъ за расходованіемъ суммъ, отпускаемыхъ на училища, и не позволялъ, чтобы передержки одного года покрывались изъ суммъ слѣдующаго года. Сохранившіяся резолюціи этого архиастыря показываютъ въ немъ глубокое знаніе жизни и людей. Въ одномъ селѣ, крестьянка, наложивъ на себя руку, при наступленіи смертнаго часа, пришла въ раскаяніе и послала просить священника, чтобы исповѣдаться и принять напутствіе св. таинъ. Священникъ изъ опасенія не пришолъ, и крестьянка умерла безъ покаянія. По этому поводу преосвященный написалъ: «попъ виноватъ, ибо онъ долженъ былъ идти смеленно къ зарѣзавшейся женщинѣ, и буде можно было, пока она еще говорила, исповѣдать ее и приобщить св. таинъ. А какъ онъ не слѣдовалъ сего по невѣжеству болѣе, нежели по нерадѣнію, то наставить его, что, въ такихъ случаяхъ, никакого нѣтъ сомнѣнія исповѣдывать и приобщать св. таинъ». Въ другой разъ консисторія приговорила священника къ штрафу за то, что тотъ, по нерадѣнію, довелъ свою дочь до худой жизни. Преосвященный написалъ: «что отецъ небреженіемъ довелъ свою дочь до развратной жизни, въ томъ судити имать его Богъ». Вообще въ резолюціяхъ его замѣтна отеческая снисходительность къ человѣческимъ слабостямъ, и въ нихъ чаще другихъ встрѣчается выраженіе: «единственно изъ снисхожденія нашего и въ надеждѣ на исправленіе, послать въ монастырь, на черныя работы, но не запрещая священнослуженія, въ той надеждѣ, что, можетъ быть, нѣкоторые изъ вдовыхъ священниковъ и діаконовъ, усмотрѣвъ хорошій порядокъ, тишину и беззаботную при неоскудномъ удовольствіи, жизнь, возымѣютъ святое желаніе удалиться отъ міра и суеты онаго, дабы остатокъ дней посвятить единственно Богу и благочестію». Скромный, терпѣливый и снисходительный самъ, онъ не любилъ тѣлеславнаго превозношенія священниковъ и называлъ его глупою школьною гордостію. Въ кратковременное управленіе смоленскою паствою онъ успѣлъ выстроить новыи каменный храмъ.

надъ Днѣпровскими воротами. Въ семь храмѣ находится чудотворная икона Вожіей Матери Одигитріи; устроилъ новую дорожную ризу на эту икону и оставилъ ящикъ съ жемчугомъ, за собственною печатью, для будущихъ украшеній этой иконы.

Въ 1812 году, февраля 7-го, преосв. Серафимъ перемѣщенъ въ Минскъ, съ титуломъ архіепископа, но, по случаю смутныхъ обстоятельствъ тамошняго края отъ непріятельскаго нашествія, онъ, съ разрѣшенія Св. Синода, прибылъ въ Петербургъ и присутствовалъ въ Синодѣ и въ комиссіи дух. училищъ. Въ 1814 г., 30 августа, онъ переведенъ былъ архіепископомъ въ Тверь и пожалованъ въ члены Св. Синода, а въ 1819 г., 19 марта, послѣ кончины московскаго архіепископа Августина Виноградскаго, переведенъ въ Москву, съ возведеніемъ въ санъ митрополита. Здѣсь въ званіи викарія при немъ состоялъ Лаврентій, епископъ Дмитровскій, а когда Лаврентій былъ переведенъ въ Черниговъ, на его мѣсто посвященъ былъ Аѳанасій (Телятевъ). Секретаремъ домовою его канцеляріи былъ коллежскій секретарь Алексѣй Ив. Сусловъ <sup>1)</sup>.

Изъ распоряженій м. Серафима по московской митрополіи извѣстны слѣдующія: при подачѣ прошеній на мѣста, Серафимъ подвергалъ испытанію въ чтеніи и пѣніи не только окончившихъ курсъ семинаріи, но и академіи, и не измѣнялъ этого требованія даже въ отношеніи къ наставникамъ семинаріи и академіи; отъ состоявшихъ на учебной службѣ требовалъ свидѣтельства училищнаго начальства. Послѣ экзамена давалась ставленику резолюція — вступить въ бракъ съ честною дѣвицею духовнаго званія. Въ 1821 г., 17 марта, данъ былъ митрополитомъ указъ, чтобы духовные соблюдали въ одеждѣ приличіе, свойственное ихъ сану, носили одежду черную, или темную, а не другаго цвѣта; того же требовалъ святитель и отъ женъ лицъ духовнаго званія, напоминая имъ наставленія, которыя, въ свое время, давалъ женамъ св. Апостоль Петръ <sup>2)</sup>. Въ томъ же 1821 г. митрополитъ сдѣлалъ распоряженіе, чтобы духовныя лица, судимыя въ свѣтскихъ присутственныхъ мѣстахъ, содержались въ монастыряхъ, а не въ свѣтскихъ мѣстахъ заключенія. При немъ также заведена была въ Москвѣ типографія для печатанія богослуж. книгъ въ единовѣрческія церкви; позволено священникамъ, на время от-

<sup>1)</sup> Это, безъ сомнѣнія, тотъ, извѣстный всему Петербургу, Сусловъ, который служилъ и въ С.-Петербургѣ при м. Серафимѣ до самой смерти его.

<sup>2)</sup> 1. Петр. 3, 1—3.

лучекъ, приглашать, для служенія въ ихъ церкви, сосѣднихъ священниковъ; монахамъ и безмѣстнымъ священникамъ запрещено служить по домовымъ церквамъ, причетникамъ-двоеженцамъ дозволено надѣвать при священнослуженіи стихарь и пр.

24 марта 1821 года скончался с.-петербургскій митрополитъ Михаилъ и на его мѣсто, Высочайшимъ указомъ отъ 19 іюня 1821 года, переведенъ въ Петербургъ митрополитъ Серафимъ. 15 іюля онъ простился съ московскою паствою въ Чудовъ монастырь и, изъ Троицкой лавры, отправился въ Новгородъ.

Сдѣлавшись преемникомъ Михаила на петербургской кафедрѣ, Серафимъ какъ бы унаслѣдовалъ и долженъ былъ продолжать ту борьбу, которую велъ его предшественникъ и которая, разстроивъ здоровье Михаила, рано положила конецъ его служенію, — разумѣемъ борьбу съ чуждыми православной церкви стремленіями, въ видѣ мистицизма и библейскихъ обществъ.

Когда, въ потрясенномъ наполеоновскими войнами, европейскомъ обществѣ, было въ высшей степени возбуждено религиозное чувство то, не находя себѣ исхода и удовлетворенія въ существующихъ тамъ религиозныхъ учрежденіяхъ, оно направилось, съ одной стороны, въ таинственный міръ души человѣка, отыскивая въ стремленіяхъ ея къ истинѣ, святости и счастью путей къ непосредственному сближенію и соприкосновенію съ божествомъ съ другой — въ обширный океанъ божественной мудрости, заключающейся въ Словѣ Божіемъ, истолкованіе котораго оно приспособляло, хотя благонамѣренно, но совершенно произвольно, къ своему состоянію, къ своимъ желаніямъ и надеждамъ. Эти порывы чувства, не сдерживаемаго установленіями св. церкви, естественно привели къ крайностямъ мистицизма, въ самыхъ разнообразныхъ его формахъ и выраженіяхъ. Но, вмѣстѣ съ тѣмъ, и подъ вліяніемъ того же внутренняго настроенія европейскаго общества, возникло въ протестантскихъ страпахъ усиленное стремленіе къ распространенію слова Божія на всѣхъ языкахъ, среди всѣхъ народовъ, во всѣхъ классахъ общества. Отечество наше, вынесшее на своихъ раменахъ тягость войны съ Наполеономъ и возвратившее Европѣ миръ, котораго она не имѣла уже много лѣтъ предъ тѣмъ, также не осталось въ сторонѣ отъ тѣхъ стремленій, которыя волновали, можно сказать, всю Европу.

Приверженцы мистицизма и ревнители распространенія библіи явились и у насъ, и имѣли тѣмъ болѣе успѣха, что встрѣтили сочувствіе къ этому дѣлу со стороны Императора Александра 1-го

и одного изъ самыхъ приближенныхъ къ нему лицъ, Князя А. Н. Голицына, министра духовныхъ и народнаго просвѣщенія; съ другой же стороны успѣхъ этотъ облегчался тѣмъ, что въ то время не было прочно установлено дѣло просвѣщенія народа въ духѣ прав. церкви. При поддержкѣ и содѣйствіи властей, какъ свѣтскихъ, такъ и духовныхъ, книги мистическаго содержанія и библія, въ переводахъ на разные языки, распространялись въ русскомъ народѣ десятками тысячъ. Лучшіе и просвѣщеннѣйшіе изъ пастырей русской церкви, не раздѣляя увлеченій общества мистицизмомъ, относились весьма сочувственно къ распространенію въ народѣ слова Божія и приняли самое дѣятельное участіе въ трудахъ библейскаго общества, и въ частности—въ переводѣ свящ. книгъ на понятное народу русское нарѣчіе. Въ этихъ трудахъ приняли живое участіе митрополитъ Михаилъ, архіепископъ, впоследствии митрополитъ Московскій Филаретъ и преосвященный Григорій (Постниковъ), впоследствии митрополитъ С.-Петербургскій. Но въ ту пору, какъ всегда, крайнее стремленіе въ одну сторону возбудило реакцію, т. е. стремленіе въ сторону противоположную: такъ возникла борьба съ мистицизмомъ, распространившаяся и на Библейское общество. Передовыми дѣятелями въ этой борьбѣ были, изъ свѣтскихъ лицъ, адмиралъ Шишковъ, изъ духовныхъ—митрополитъ Серафимъ. Самъ митрополитъ Серафимъ не имѣлъ ни энергіи, необходимой для открытой борьбы съ усилившимся мистицизмомъ, на сторонѣ котораго былъ знаменитый и почти всесильный въ то время князь А. Н. Голицынъ,—ни особенныхъ побужденій для дѣйствія противъ Библейскаго общества, къ трудамъ котораго относился прежде сочувственно. Но, въ силу своего положенія, какъ первенствующій іерархъ русской церкви, онъ долженъ былъ открыто выступить противъ ученій, возмущавшихъ покой церкви и смущавшихъ совѣсть многихъ изъ духовенства и свѣтскаго общества.

Митрополитъ Серафимъ началъ эту борьбу тотчасъ же послѣ своего вступленія на кафедру С.-Петербургской митрополіи. Ужъ при первомъ своемъ засѣданіи въ комитетѣ библейскаго общества, своимъ молчаніемъ и угрюмымъ видомъ онъ показалъ несочувствіе дѣлу библейскаго общества. Говорятъ даже, будто, по выслушаніи отчета о дѣйствіяхъ общества, онъ, сказавъ во всеуслышаніе: «такъ могутъ разсуждать только люди, не понимающіе православія», вышелъ изъ залы собранія. Съ этого времени дѣйствія обще-

ства стали подвергаться строгой критикѣ. Въ 1821 году не было торжественнаго, какъ въ прежніе годы, засѣданія общества, и отчетъ о дѣйствіяхъ его, ежегодно издаваемый, вышелъ безъ обычной рѣчи, которую всегда читалъ президентъ общества, Кн. Голицынъ. Въ рѣчи слѣдующаго 1822 года уже намекалось на недоброжелателей общества, говорилось, что «врагъ челоуѣковъ ищетъ тонкими спорами и хитросплетенными толкованіями затмить истину».

Но поддерживаемое кн. Голицынымъ и пользовавшееся сочувствіемъ Государя, библейское общество могло потерять силу и значеніе только въ томъ случаѣ, если бы отъ него отвращенъ былъ благовольтельный взоръ Государя, а благоволеніе къ нему Государя поддерживалось кн. Голицынымъ. Враги библейскаго общества понимали это и, для достиженія своей цѣли, соединились съ врагами кн. Голицына. Могущественный вельможа-аристократъ, князь Голицынъ стоялъ на дорогѣ временщику, выслугѣ, честолюбивому, малообразованному, но хитрому Аракчееву. Для низверженія своего соперника, Голицына, Аракчеевъ избралъ орудіями интриги адмирала Шишкова, Юрьевскаго архимандрита Фотія и члена главнаго правленія училищъ Магницкаго. Фотій постоянно и открыто осуждалъ дѣйствія Голицына и безъ всякаго, конечно, іерархическаго права, но для возбужденія впечатлѣнія въ пользу своей ревности, предалъ его анаемѣ; потомъ представилъ государю письмо, въ которомъ, изображая вредъ библейскаго общества, просилъ Государя, для блага церкви, уничтожить министерство дух. дѣлъ, а другія два, т. е. народнаго просвѣщенія и почтоваго вѣдомства «отнять отъ извѣстной особы (Голицына)». Когда колебалось сердце Государя, стали дѣйствовать открыто.

Воспользовавшись появившеюся вскорѣ за тѣмъ, въ русскомъ переводѣ, книгой католическаго пастора Госснера подъ заглавіемъ „Духъ жизни и ученія Иисуса Христа“, переведенной секретаремъ библейскаго общества и директоромъ департамента народнаго просвѣщенія Поповымъ, Шишковъ, Магницкій и Фотій убѣдили Митрополита Серафима ѣхать во дворецъ и лично представить Государю опасность отъ распространенія подобныхъ книгъ. Явившись къ Государю, митрополитъ представилъ Государю объ угрожающей церкви опасности и настаивалъ на удаленіи князя Голицына, котораго управленіе „колеблетъ православную церковь“, и Государь сказалъ, что обратить вниманіе на жалобу Серафима

и, если найдетъ дѣйствія министра ошибочными, устранить его отъ управленія ввѣренными ему частями. Въ маѣ 1824 г. Голицынъ, съ соизволенія Государя, сложилъ съ себя званіе предсѣдателя россійскаго библейскаго общества и должность министра народнаго просвѣщенія. Министромъ просвѣщенія назначенъ Шишковъ, а предсѣдателемъ библейскаго общества — митрополитъ Серафимъ. Когда въ слѣдующемъ, по счету 79-мъ и послѣднемъ засѣданіи общества, былъ прочитанъ рескриптъ о замѣщеніи Голицына митрополитомъ Серафимомъ, и Серафима привѣтствовали, какъ предсѣдателя, онъ, въ отвѣтъ на привѣтствіе, выразилъ желаніе «дабы Господь ниспослалъ божественное благословеніе свое на общіе труды ихъ, къ общей благой цѣли клонящіеся и подкрѣпилъ бы труды сіи всемогущимъ Своимъ содѣйствіемъ». Но, вслѣдъ за тѣмъ, въ декабрѣ 1824 г. митрополитъ Серафимъ представилъ Государю о вредѣ всеобщаго распространенія библии, о связи библейскаго общества съ мистическими лжеученіями и о необходимости закрыть это общество. При этомъ, указывая на слабость здоровья, просилъ Государя дать ему сотрудника и совѣщателя, чтобы поставитъ духовныя училища на незыблемомъ основаніи православія и чтобы принять мѣры противъ распространенія въ народѣ новыхъ ересей. Лучшимъ сотрудникомъ въ этомъ дѣлѣ митрополитъ Серафимъ считалъ митрополита Евгенія Болховитинова, какъ человѣка „извѣстнаго по правовѣрію, учености и благонамѣренности“. Въ другомъ письмѣ къ Государю Серафимъ просилъ его повелѣть „прекратить дѣйствія библейскихъ комитетовъ“ и воспретить собранія по домамъ, такъ называемыхъ „духовныхъ обществъ“, дабы „Свящ. обряды богослуженія не совершались святотатственно мирянами внѣ церкви“. Такимъ образомъ хотя въ дѣлѣ закрытія библейскихъ обществъ принимали участіе многія лица, и при томъ съ различными побужденіями, но главнымъ руководителемъ дѣла и притомъ безъ всякихъ личныхъ цѣлей, а единственно въ интересахъ прав. церкви, былъ, безъ сомнѣнія, м. Серафимъ. Равнымъ образомъ, что касается до книгъ мистическаго содержанія, написанныхъ иновѣрцами и распространявшихся у насъ въ переводахъ на русскій языкъ, архипастырская ревность, распорядительность и благоразуміе митрополита Серафима дали охранительнымъ мѣрамъ, противъ этихъ изданій направленіе, вполне соответствовавшее интересамъ церкви. Дѣло это началъ Шишковъ, возведенный въ должность министра народнаго просвѣщенія вмѣсто Голицына.



Препроводивъ къ митрополиту вышедшую еще при Голицынѣ книгу: «Воззваніе къ человѣкамъ о послѣдованіи внутреннему влеченію духа Христова», Шишковъ просилъ его сдѣлать распоряженіе, чтобы не распространялись въ народѣ духовныя книги, написанныя и изданныя въ частныхъ типографіяхъ безъ духовной цензуры. Митрополитъ Серафимъ образовалъ комитетъ изъ ученыхъ Петербургскихъ священниковъ, подъ предѣдательствомъ епископа Ревельскаго Григорія и далъ комитету подробную инструкцію. Въ составъ комитета назначены были два архимандрита: ректоръ академіи Іоаннъ, впоследствии архіепископъ Донской, и инспекторъ Гавріилъ; протоіереи: Іоаннъ Данковъ, Тимоѳей Вещезеровъ, Іоаннъ Граціанскій и священники: Герасимъ Павскій, Симеонъ Платоновъ, Іоакимъ Кочетовъ, Тимоѳей Никольскій, Іоаннъ Добронравинъ и Михаилъ Малейнъ. Членамъ этимъ были даны на разсмотрѣніе слѣдующія мистическія книги: 1) *Бема*—Путь ко Христу; 2) *Дютуа*—Божественная философія; 3) Письма къ другу объ орденѣ свободныхъ каменьщиковъ; 4) *Юнга Штиллинга*—Воззваніе къ человѣкамъ о послѣдованіи внутреннему влеченію духа Христова, и его же—Побѣдная повѣсть; 5) Сіонскій Вѣстникъ; 6) *2-жи Чонъ*—Толкованія на Евангеліе, Дѣянія и Посланія Апостольскія и на Апокалипсисъ, на Екклесіаста и Пѣснь пѣсней; ея же—Краткій способъ молиться, и 7) Краткія разсужденія о важнѣйшихъ предметахъ жизни христіанской. Данная митр. Серафимомъ инструкція показываетъ и его пастырскую ревность по православію и правительственную мудрость, обнимавшую все стороны этого дѣла. Членамъ комитета внушалось хранить всякую скромность относительно порученнаго имъ дѣла, принимаясь за оное—призвать на помощь «подателя смысла», указывать, къ какому разряду христіанства принадлежитъ то или другое ложное мнѣніе, находящееся въ разсматриваемой книгѣ; если это мнѣніе сходно съ какою-либо изъ древнихъ ересей, то указывать, на какомъ соборѣ эта ересь опровергнута; если мнѣніе противорѣчитъ свящ. писанію или ученію св. отцовъ, то выписывать самыя мѣста изъ писанія, или изъ св. отца; ложно толкуемое авторомъ мѣсто свящ. книги объяснить на основаніи ученія св. отцовъ, переводъ книги сличать съ подлинникомъ, дабы видно было, не сдѣлалъ ли переводчикъ злонамѣреннаго уклоненія отъ подлинника и проч. Члены комитета должны были представлять свои отзывы о книгахъ предѣдателю комитета, а затѣмъ эти отзывы, по прочтеніи

въ частныхъ и общемъ собраніяхъ комитета, и по надлежащемъ исправленіи, должны были представляться въ Свят. Синодъ, съ присовокупленіемъ того, какъ постепенно раскрывались заключающіяся въ книгахъ ложныя мнѣнія, и какіе вредные плоды онѣ могли принести православной церкви. Но работы комитета не соотвѣтствовали той ревности, какую явилъ архипастырь по отношенію къ этому дѣлу. По прошествіи уже 8 лѣтъ послѣ учрежденія комитета, именно въ 1833 г., въ комитетѣ находилось только четыре разбора книгъ, сдѣланные протоіереями Платоновымъ, Кочетовымъ, Добровравинымъ и Никольскимъ. Тогдашній предсѣдатель комитета, преосвященный Венедиктъ, представляя разборы въ Синодъ, высказалъ, что отзывы о книгахъ «хотя не во всѣхъ отношеніяхъ соотвѣтствуютъ данной инструкціи, однакожь для той цѣли, чтобы изъять оныя книги изъ употребленія, весьма достаточны». Полный отчетъ о дѣятельности комитета, представленный оберъ-прокурору Святѣйшаго Синода, уже въ 1843 г. былъ имъ переданъ митрополиту Антонію, который предложилъ предать всѣ разсмотрѣнныя книги сожженію. Мнѣніе это не было утверждено Синодомъ, и только въ 1845 г. послѣдовало окончательное рѣшеніе по этому дѣлу: всѣ мистическія сочиненія были раздѣлены на 2 разряда: на книги вредныя и—книги, непротивныя духу православной церкви; первыя предположено было сжечь; послѣднія—хранить при Синодѣ.

Изъ исторіи борьбы митрополита Серафима съ мистическими обществами мы видимъ, что онъ строго держался охранительнаго направленія и опасливо смотрѣлъ даже на такія нововведенія, которыя не заключали въ себѣ ничего противнаго церковнымъ правиламъ, какъ напр. предпринятый библ. обществомъ переводъ Библии на русскій языкъ. По этому нѣтъ ничего удивительнаго, что митрополитъ Серафимъ и въ послѣдствіи времени, уже послѣ закрытія библ. общества, не только не благоволилъ, но даже враждебно относился ко всякой попыткѣ перевода библейскихъ книгъ на русскій языкъ. Въ этомъ отношеніи онъ встрѣчалъ полное сочувствіе и поддержку своимъ усиліямъ и дѣйствіямъ со стороны оберъ-прокурора Святѣйшаго Синода графа Протасова. Это обнаружилось особенно въ исторіи перевода библии, сдѣланнаго протоіереемъ Герасимомъ Петровичемъ Павскимъ, въ бытность его профессоромъ Спб. дух. академіи. Трудно сказать, конечно, чтобы въ этомъ дѣлѣ графъ Протасовъ былъ орудіемъ митр. Серафима; скорѣе можно полагать что графъ встрѣтилъ у митрополита

Серафима именно такой образъ мыслей, который онъ считалъ наиболѣе правильнымъ и которымъ воспользовался для того, чтобы положить преграду воззрѣнiямъ и дѣйствiямъ противоположнымъ. Сущность дѣла заключается въ томъ, что, когда присутствовавшими въ Синодѣ тремя митрополитами полученъ былъ безымянный доносъ о томъ, что между студентами академіи распространяется, въ литографированныхъ спискахъ, переводъ свящ. книгъ Ветхаго Заветъа, сдѣланный протоіереемъ Павскимъ, и Московскій митрополитъ Филаретъ выразилъ мнѣніе о необходимости изданія Библии съ объясненіями и словаремъ, то митрополитъ Серафимъ, не посѣщавшій Синода по болѣзни, высказалъ свои мысли въ письмѣ къ графу Протасову. Въ этомъ письмѣ митрополитъ выразивъ свою скорбь по поводу перевода Павскаго, говорить, что онъ „видитъ въ этомъ горестное послѣдствіе тѣхъ ложныхъ, на счетъ употребленія слова Божія, понятій, которыя, бывъ нѣкогда занесены къ намъ иновѣрцами, и увлекши умы нѣкоторыхъ у насъ, угрожали іерархіи—подрывомъ во власти, народу—воспитаніемъ въ немъ обольстительнаго, но вмѣстѣ и гибельнаго, чувства независимости отъ церкви, православію—ниспроверженіемъ коренныхъ началъ его». Митрополитъ Серафимъ предлагалъ: дознать, кто возбудилъ студентовъ приступить къ такому дѣлу, виновнымъ пресѣчь всякую возможность посягать на подобныя дѣйствія и усилить мѣры къ отысканію и уничтоженію списковъ перевода, а равно и лицъ, у которыхъ эти списки были на рукахъ. Относительно изданія Библии съ толкованіями, какъ предлагалъ Московскій митрополитъ Филаретъ, Серафимъ высказывалъ также свое несогласіе, ибо, по словамъ его, „сохраненіе и распространеніе истинъ вѣры обезпечивается сословіемъ пастырей, которымъ, съ сею имѣнно цѣлію, и преподается даръ учительства и которые нарочно къ тому приготовляются въ духовныхъ заведеніяхъ“. Такъ какъ мнѣніе митрополита Серафима, представленное графомъ Протасовымъ Государю, удостоено было Высочайшаго утвержденія, такъ какъ вскорѣ затѣмъ митрополитъ Филаретъ оставилъ Петербургъ и водворился въ Москвѣ, то охранительная система, имѣя такихъ могущественныхъ и вліятельныхъ представителей, какъ митрополитъ Серафимъ и графъ Протасовъ, дала на долгое время направленіе болѣе или менѣе важнымъ распоряженіямъ церковной власти. Литографированные списки русскаго перевода Библии были отбираемы, а Славянскій переводъ едва

не былъ возведенъ на степень богодухновеннаго. Это направленіе продолжалось при графѣ Протасовѣ и послѣ кончины митрополита Серафима. Продолжатель или подражатель трудамъ Павскаго, архимандритъ Макарій Глухаревъ, за свои попытки распространить сдѣланный имъ переводъ Библии, также подвергся строгому выговору, и только уже въ царствованіе Александра II-го наступило время изданія Библии на русскомъ языкѣ.

Еще съ 1842 года митрополиты Московскій и Кіевскій не были вызываемы на присутствованіе въ Святѣйшій Синодъ. Нужно ли прибавлять, что, во все время присутствованія въ Свят. Синодѣ Московскаго Митрополита Филарета, имя его соединено было со всѣми важнѣйшими дѣйствіями и мѣропріятіями духовнаго правительства и какъ бы заслоняло собою имя первенствовавшаго въ Синодѣ митрополита Серафима, къ которому, однако, Московскій святитель всегда относился съ полнымъ уваженіемъ, пользуясь и съ его стороны полнымъ довѣріемъ.

Мы видѣли доселѣ митрополита Серафима въ той сферѣ дѣятельности, которая принадлежала ему, какъ одному изъ высшихъ іерарховъ російской церкви. Хотя онъ не былъ чуждъ нѣкоторыхъ крайностей, но въ дѣйствіяхъ его всегда видны были распорядительность и ревность истинно архипастырскія. Но, кромѣ того, онъ проявилъ подвигъ гражданскаго мужества во время смуты 14 декабря 1825 года и показалъ себя стоящимъ на высотѣ своего служенія. Вотъ какъ рассказываетъ объ этомъ подвигѣ Баронъ (впослѣдствіи графъ) М. А. Корфъ въ своей книгѣ Возшествіе на престолъ Императора Николая. „Прежде чѣмъ употребить противъ бунтовщиковъ военную силу, сердце молодаго Монарха все еще желало новыми мѣрами кротости и увѣщанія образумить заблуждающихся. Рѣшено было испытать надъ ними убѣжденія религіи.

„Въ зимнемъ Дворцѣ, для предназначавшагося торжественнаго молебствія, съ утра ожидали два митрополита С.-Петербургскій Серафимъ и Кіевскій Евгеній. Государь послалъ генерала Стрекалова за первымъ, но ему добровольно сопутствовалъ и второй. Оба, въ томъ облаченіи, въ какомъ они были для молебствія, съ двумя своими иподіаконами, поѣхали на площадь въ извозничьей каретѣ, на запятки которой стали Стрекаловъ, въ мундирѣ и лентѣ. Серафимъ и его иподіаконъ <sup>1)</sup> вышли у бли-

<sup>1)</sup> Это извѣстный иподіаконъ Прохоръ Ивановъ, умершій въ 1853 г. и, въ память 14-го Декабря, сопричисленный къ ордену Анны 3-й степени.

жайшаго къ площади угла Адмиралтейскаго бульвара: ихъ обступилъ народъ и, припадая къ землѣ, умолялъ не идти на явную смерть, уже постигшую графа Милорадовича. Но подъѣхавшій генералъ-адъютантъ Васильчиковъ повторилъ, объявленное уже прежде чрезъ Стрекалова, желаніе Государя, чтобы митрополитъ испыталъ подѣйствовать на умы заблужденныхъ силою вѣры. Въ это время палъ, въ глазахъ его, отъ руки Каховскаго, полковникъ Стюрлеръ. Не смотря на то, ревностный къ своему долгу пастырь, приложась ко кресту и возложивъ это знаменіе мира на голову, пошелъ къ бунтующей толпѣ: за нимъ слѣдовали митрополитъ Евгеній съ иподіаконами. При видѣ святителя, идущаго подъ защитою только своего сана и сѣдинъ, солдаты взяли съ плеча и стали креститься, а нѣкоторые и прикладываться къ простертому имъ кресту. Но пока митрополитъ старался, призывая Бога въ свидѣтели истины своихъ словъ, вразумить ихъ изъясненіемъ событій въ настоящемъ видѣ и изобразить преступность измѣны законному Царю и ожидающую виновныхъ кару небесную, предводители возмущенія, издѣваясь надъ священнымъ его саномъ, кричали, что законный ихъ царь Константинъ, что онъ въ оковахъ, близъ столицы, что это дѣло не духовное и если архіерей можетъ присягать по два раза въ недѣлѣ, то такое клятвопреступленіе имъ не примѣръ, что имъ надо не попа, а Михаила Павловича; наконецъ велѣли бить въ барабаны, чтобы заглушить его рѣчь, и грозилась по немъ стрѣлять; надъ головою митрополита уже скрестились шпаги и штыки. Мужественная его готовность осталась безплодною, и онъ, съ сподвижниками своими, былъ принужденъ поспѣшно удалиться къ забору Исаакіевской церкви, откуда всѣ они возвратились во дворецъ въ простыхъ извощичьихъ саняхъ“.

Мужественная готовность владыки пожертвовать собою для спокойствія столицы была награждена тою высокою честію, что онъ удостоился возложить вѣнецъ на голову Императора Николая Павловича и совершить священнѣйшій обрядъ коронованія и миропомазанія Государя.

Какъ духовному писателю, митрополиту Серафиму принадлежать: изслѣдованіе доказательствъ бытія Божія; цвѣтъ чистаго латинскаго языка—на русскомъ и латинскомъ языкѣ. М. 1789; Слово при вступленіи въ управленіе петербургскою паствою. Спб. 1821; Рѣчь его Императору Александру Павловичу—сказанная въ прибытіе его въ Москву. М. 1820 г.; Въ собраніи библейскаго

общества. М. 1821; Императору Николаю Павловичу по совершении коронация. М. 1826. Пресв. Филаретъ въ «Обзоръ Русской Духовной Литературы» говоритъ о митрополитѣ Серафимѣ: „Въ 1798 г. онъ приготовился говорить проповѣдь въ присутствіи Императора Павла, вошелъ на кафедру, и въ смущеніи, не сказалъ ни слова. Этотъ случай показываетъ, почему онъ и въ послѣдующее время очень рѣдко проповѣдывалъ“. Но самый важный трудъ митрополита Серафима есть участіе его въ переводѣ Евангелія и Псалтири на русскій языкъ.

Участіе митрополита Серафима въ управленіи петербургской епархіей не ознаменовалось какими либо выдающимися явленіями. Старость ли его, или упадокъ энергіи въ борьбѣ за охранительныя начала церковной жизни ослабили его силы, особенно въ послѣднее время онъ совершенно уклонился отъ дѣятельнаго участія въ управленіи епархіей. Старожилы помнятъ, какъ рѣдко, въ послѣдніе годы, являлся митрополитъ Серафимъ въ общественныхъ собраніяхъ, какъ труденъ былъ доступъ къ нему разныхъ просителей, и вообще лицъ, имѣвшихъ надобность обращаться къ нему по своимъ дѣламъ. Въ послѣдніе годы жизни епархіей управлялъ, съ его личнаго разрѣшенія, викарій его, пресв. Венедиктъ, обладавшій твердымъ знаніемъ церковныхъ законовъ и отличавшійся строгимъ соблюденіемъ установившихся формъ дѣлопроизводства и администраціи.

Митрополитъ Серафимъ скончался въ преклонной старости, 80 лѣтъ отъ роду, въ январѣ 1843 г. и погребенъ въ Александроневской Лаврѣ, въ церкви Св. Духа.

## **Высокопреосвященный митрополитъ Антоній.**

Преосвященный Антоній, въ мѣрѣ Григорій Антоновичъ Равадьскій, былъ сынъ бѣднаго священника Волынской епархіи Ковельскаго уѣзда, села Гнуйны—недалеко отъ родины св. Петра, 1-го московскаго митрополита. Младенчество его сопровождалось особенными знаменательными событіями: онъ былъ часто приносимъ отцемъ во храмъ, и здѣсь у самаго подножія престола почивалъ во время утреннихъ молитвословій; здѣсь-то по молитвамъ родителя онъ, вѣроятно, получилъ то благодатное осѣненіе про-

мысла Божія, которое сопровождало его послѣдующую жизнь: здѣсь онъ развилъ въ себѣ любовь къ богослуженію, которая выражалась потомъ въ его всегдашней заботливости о благолѣпнн богослуженія. По бѣдности своей отецъ его затруднялся дать сыну приличное образованіе, тѣмъ болѣе, что, въ тамошнемъ краѣ, еще не было русскихъ училищъ. И вотъ юный Григорій по необходимости поступилъ въ уніатское училище: Но отецъ крѣпко привилъ къ его душѣ основныя истины православія, и эта заботливость отца и его молитвы сохранили юнаго питомца отъ всего иновѣрнаго.

Григорій Раваальскій не окончилъ еще курса ученія въ уніатскихъ училищахъ, какъ открыта была Волынская православная семинарія, и онъ тотчасъ же поступилъ въ нее. Окончивъ здѣсь съ отличнымъ успѣхомъ курсъ, онъ, какъ наилучшій изъ воспитанниковъ, былъ опредѣленъ въ нее учителемъ поэзіи. Отличаясь здравымъ умомъ и живымъ-увлекательнымъ словомъ, онъ въ качествѣ наставника заслужилъ прекрасную репутацію. Но, съ дѣтства воспитанный въ любви къ церкви и благочестію, онъ пожелалъ воспріять благодать священства и опредѣленъ былъ священникомъ въ городъ Острогъ къ соборной Преображенской церкви. При множествѣ уніатовъ и католиковъ, явно и тайно дѣйствовавшихъ противъ православія, отъ православнаго священника здѣшняго края требовалось много змѣиной мудрости и голубиной простоты, чтобы защищать свою паству. И отецъ Григорій умѣлъ такъ дѣйствовать! Кроткимъ обхожденіемъ и особенно увлекательнымъ словомъ онъ нѣкоторыхъ католиковъ и уніатовъ такъ расположилъ въ пользу православной церкви, что одни изъ нихъ присоединились къ ней, а другіе готовы были присоединиться. Вскорѣ по возведеніи въ санъ священника о. Григорій былъ сдѣланъ благочиннымъ и протоіереемъ.

Слава о ревностной дѣятельности о. протоіеря Раваальскаго постепенно распространялась; на Волыни говорили о немъ, какъ о человѣкѣ весьма замѣчательномъ. Но промыслу Божию угодно было послать о. Григорію тяжкое испытаніе: въ 1821 году онъ лишился жены, впрочемъ принялъ это испытаніе безъ ропота, съ полною преданностію промыслу. Послѣ этого преосвященный Стефанъ Волынскій приблизилъ о. Григорія къ себѣ, и онъ съ 1823 по 1829 годъ жилъ при немъ въ званіи эконома архіерейскаго дома. Однажды, по порученію своего епископа, о. Григорію пришлось быть у графа Дибича; послѣдній, плѣнившись его умомъ,

и любезностію, при разставаніи съ нимъ, сказалъ ему „ваше мѣсто не здѣсь, а въ Петербургѣ, въ Казанскомъ соборѣ“.

Кромѣ семейнаго несчастія, о. Григорій испытывалъ много непріятностей по службѣ. Секретарь консисторіи, вмѣстѣ съ однимъ членомъ ея, враждовалъ на него за то, что онъ твердо стоялъ за правду и не принималъ участія въ ихъ злоупотребленіяхъ: исполняя съ отличнымъ усердіемъ свои обязанности, онъ въ теченіи почти 25-ти лѣтъ получилъ одну только награду — скуфью. Впрочемъ попытки секретаря удалить его изъ консисторіи при епископѣ Стефанѣ были напрасны. А когда, по перемѣщеніи Стефана въ Вологду, на его мѣсто былъ назначенъ епископъ Амвросій, секретарь предупредилъ Амвросія письмомъ, въ которомъ обличалъ Раваальскаго въ расхищеніи имущества архіерейскаго дома. Хотя ложность доноса была доказана слѣдствіемъ, но протоіерей былъ въ немилости у Амвросія во все время управленія его епархіей. Врагамъ Раваальскаго посчастливилось даже удалить его не только изъ консисторіи, но изъ города Острога въ Кременецъ, гдѣ онъ получалъ при соборѣ только 60 р. асс., а приходъ его состоялъ изъ нѣсколькихъ русскихъ чиновниковъ. Немилость епископа къ Раваальскому отразилась и на его родственникахъ, такъ что, по совѣту его, зять его (бывшій потомъ протоіереемъ Скорбищенской церкви въ Петербургѣ—Вѣлецкій) поступилъ въ полковые священники.

Въ Кременцѣ протоіерей Раваальскій пользовался всеобщимъ уваженіемъ. Генераль Врангель, усмирившій одну польскую шайку, однажды, разставивъ свои войска противъ непріятели, просилъ у протоіерея миѣнія о своемъ поступкѣ, — Раваальскій скромно отвѣтилъ ему: «ваше превосходительство! я духовный и въ военномъ дѣлѣ ничего не смыслю». «Оно такъ, сказалъ генераль, но я знаю вашу *второй взглядъ* на вещи». И, когда Раваальскій сдѣлалъ свои замѣчанія, — генераль вполне согласился съ нимъ и благодарилъ его за нихъ. Въ 1830 г. военный губернаторъ Потемкинъ, присланный въ Житомиръ во время польскаго возстанія, увидѣвшись съ Раваальскимъ, такъ былъ очарованъ его свѣтлымъ умомъ и всестороннею образованностію, что приказалъ жандармскому полковнику Фонъ-Дребушу составить о немъ докладную къ Государю записку, каковой, впрочемъ, не успѣлъ представить, скончавшись отъ холеры. Преемникъ Потемкина, генераль-губернаторъ Левашовъ, на обѣдѣ у фельдмаршала Сакеля, въ присутствіи митрополита Евгенія, сказалъ: „я нашолъ



въ протоіереѣ Раѳаэльскомъ такого умнаго и образованнаго чело-  
вѣка, какого не встрѣчалъ ни между бѣлымъ, ни между чернымъ  
духовенствомъ“. Вскорѣ послѣ этого онъ отправилъ къ Государю  
записку Потемкина и свою, съ отличною похвалою о Раѳаэльскомъ,  
заслуживающемъ особеннаго вниманія. Чрезъ это о. Григорій  
сдѣлался извѣстнымъ Императору.

По укрощеніи польскаго мятежа, уніатамъ приказано было  
Почаевскую лавру, издрѣвле принадлежавшую православнымъ,  
передать православному духовенству. Присланные для этого изъ  
Петербурга чиновники просили епископа Амвросія назначить  
протоіерея Раѳаэльскаго членомъ комиссіи для принятія и устрое-  
нія лавры. Хотя Амвросій усиленно отклонялъ ихъ отъ ихъ на-  
мѣренія, но они настояли на своемъ. О. Григорій дѣйствовалъ  
съ великимъ благоразуміемъ и тактомъ и ему удалось всѣхъ,  
жившихъ въ лаврѣ уніатовъ, обратить къ православію. Синодъ  
предписалъ Амвросію склонить Раѳаэльскаго къ монашеству, но  
онъ отказался, не смотря на двукратное предписаніе. Тогда мо-  
сковскій митрополитъ Филаретъ написалъ ему собственноручно  
письмо, въ которомъ, стараясь подѣйствовать на него, говорилъ,  
между прочимъ, что Государь Императоръ желаетъ видѣть его  
намѣстникомъ Почаевской лавры. Сильное слово Филарета по-  
дѣйствовало. «Воля Государя моего, воскликнулъ тронутый пись-  
момъ протоіерей,—есть воля Божія, и я свято повинуюсь ей». Въ 1833 году онъ былъ постриженъ въ монашество съ именемъ  
Антонія и возведенъ въ санъ архимандрита съ званіемъ намѣст-  
ника лавры.

Управляя Почаевской лаврой, архимандритъ Антоній на-  
шелъ средства, чтобы устроить ее наилучшимъ образомъ, такъ  
что священноархимандритъ ея, архіепископъ Иннокентій, изум-  
ленъ былъ его распорядительностію и предусмотрительностію.  
Впрочемъ, онъ недолго былъ намѣстникомъ лавры. По утвержде-  
ній православія въ Варшавѣ нужно было учредить тамъ епископ-  
скую кафедру. Принимая во вниманіе закоренѣлую вражду поля-  
ковъ къ православнымъ, нужно было поставить туда такого че-  
ловѣка, который бы зналъ вполнѣ характеръ поляковъ и умѣлъ  
бы умиротворяющимъ образомъ дѣйствовать на нихъ. Такимъ  
избранникомъ оказался намѣстникъ Почаевской лавры. 8-го іюля  
1834 года въ Петербургѣ въ Казанскомъ соборѣ архимандритъ Анто-  
ній хиротонисанъ былъ во епископа варшавскаго. По хиротони-  
саніи митрополитъ Серафимъ подарилъ ему свою митру и свой

жезль первосвятительскій. Предъ отъѣздомъ въ Варшаву, епископъ Антоній представлялся Государю Императору, который, послѣ долгой бесѣды съ нимъ, сказалъ: „Преосвященный! Я слышалъ про васъ много похвалъ, и съ нетерпѣніемъ желалъ видѣть васъ, но вы превзошли всѣ похвалы и Мои ожиданія“.

Требовались необычайныя качества ума и сердца отъ архипастыря русскаго, чтобы съ успѣхомъ подвизаться за православіе среди враговъ, столь многихъ и столь фанатичныхъ, каковы поляки. Епископъ Антоній съ блестящимъ успѣхомъ выполнилъ свое назначеніе. Необыкновеннымъ благоразуміемъ и истинно-христіанскою любовію онъ скоро расположилъ къ себѣ не только православныхъ, но и польскихъ вельможъ и представителей всѣхъ сословій. Варшавская православная церковь, можно сказать, имъ основана и утверждена. Его трудами устроенъ и украшенъ кафедральный соборъ въ Варшавѣ и архіепископскій домъ со всѣми его принадлежностями; приведенъ въ наилучшій видъ Яблочинскій монастырь въ люблинской губерніи. Среди господства католицизма и уніи, всевозможно вредившихъ этой обители, она, въ продолженіи существованія уніи, осталась твердою въ православіи. Ко времени преосв. Антонія она приходила въ разрушеніе. Антоній испросилъ у Императора Николая значительное пособіе на возобновленіе Яблочинскаго монастыря, украсилъ его, увеличилъ число братіи, доставилъ ей приличное содержаніе и возвратилъ отнятыя польскимъ вельможей земли монастырскія. Стараюсь воздвигать и украшать православныя храмы, онъ въ то же время заботился объ обращеніи уніатовъ въ православіе: въ его время жители села Люхова, люблинской губерніи, и села Бабиць изъ уніатовъ сдѣлались православными; въ Люховѣ построены православный храмъ, а въ Бабицахъ уніатскій храмъ, до уніи бывший православнымъ, обращенъ опять въ православный. Въ этомъ храмѣ, подъ православнымъ престоломъ, который въ продолженіи двухъ съ половиною вѣковъ былъ закрытъ престоломъ уніатскимъ, нашли всѣ православныя богослужебныя книги. Прочитанный въ одной изъ нихъ Символь вѣры убѣдилъ крестьянъ, присоединившихся къ православію, читать его безъ прибавленія: «Filioque», на что они долго не соглашались. Любопытно здѣсь то, что, когда священникъ, присланный еп. Антоніемъ для обращенія ихъ къ православію, прочиталъ имъ по найденной подъ престоломъ книгѣ православный символъ, — они не повѣрили ему. Тогда онъ попросилъ кого-нибудь изъ нихъ прочитать по той же книгѣ сим-

воль православный, и вотъ, когда считавшійся у нихъ грамотѣмъ прочиталь: «отъ Отца исходящаго», то они воскликнули: «теперь мы вѣримъ, что уніаты обманывали насъ».

Многополезные труды еп. Антонія въ польскомъ краѣ не могли не обратить на себя вниманія Императора Николая I; въ продолженіе 9-лѣтняго пребыванія его въ Варшавѣ Государь далъ ему слѣдующія награды: св. Анны 1 ст., св. Владимира 2 ст., св. Александра Невского и санъ архіепископа. Антоній принималъ эти награды съ чувствомъ смиренія. Въ 1841 году, въ бесѣдѣ съ зятемъ своимъ, онъ сказалъ: «я не знаю, къ чему это ведетъ, что Государь Императоръ не по заслугамъ моимъ такъ щедро награждаетъ меня».

Промысль Божій чрезъ помазанника Своего предуготовлялъ Антонія къ высшему положенію въ церкви русской. Въ 1843 г., 17 января, скончался митрополитъ Петербургскій Серафимъ. Монархъ избралъ на его мѣсто архіепископа Варшавскаго: назначеніе это поразило неожиданностію какъ его самага, такъ и многихъ другихъ высшихъ лицъ.

Слово, произнесенное имъ при вступленіи въ управленіе С.-Петербургской епархіей въ Петропавловскомъ соборѣ, произвело сильное дѣйствіе на слушателей: паства почувствовала любовь къ архипастырю, слѣшила туда, гдѣ онъ совершалъ богослуженіе, и смотрѣла на него, какъ на пастыря—отца, стремилась принять отъ него благословеніе. Просителей онъ принималъ всегда съ особенною ласковостію, подробно вникалъ въ ихъ нужды и старался удовлетворить ихъ, такъ что каждый уходилъ отъ него съ самымъ отраднымъ чувствомъ. Недолго пришлось ему быть первосвященителемъ Россійскимъ, но паства крѣпко любила его, такъ что и по кончинѣ сохраняла о немъ благодарную память.

Въ управленіи петербургской епархіей онъ показалъ ревность и благоразуміе, отличавшія его прежде. Особеннымъ предметомъ его заботъ былъ Александро-Невскій соборъ. До его времени онъ былъ холоднымъ, и зимою въ немъ не служили. Антоній устроилъ въ немъ амосовскія печи, и обширный соборъ сталъ мѣстомъ молитвы и въ зимнее время. За труды по званію первенствующаго члена Св. Синода Монархъ наградилъ Антонія орденомъ св. Апостола Андрея Первозваннаго и брилліантовымъ крестомъ.

Не долго управлялъ петербургскою митрополіею Антоній. Суровый петербургскій климатъ сталъ оказывать вредное дѣй-

ствіе на его южную натуру; здоровье его слабѣло также отъ старости и усиленныхъ трудовъ на пользу церкви. Но не было въ немъ и тѣни малодушія или ропота. 16-го ноября 1848 г. смерть пресѣклъ дни умнаго и добраго святителя. Когда графъ Протасовъ доложилъ объ этомъ Государю Императору, Николай Павловичъ изволилъ сказать ему: „Да! у Меня митрополитъ будетъ, но Антонія уже не будетъ“.

18-го ноября членами св. Синода, въ присутствіи всего духовенства столицы, совершенно было перенесеніе тѣла почившаго іерарха въ лаврскій соборъ. 19-го ноября, въ 10 часу утра, тѣло обнесено было вокругъ собора и перенесено въ храмъ св. Духа, гдѣ совершенно было погребеніе. Въ концѣ литургіи, преосвященный Иннокентій, архіерей Херсонскій, произнесъ слово, въ которомъ назидательно изобразилъ чудные пути Промысла, съ особенною ясностію отразившіеся въ судьбѣ почившаго архипастыря. Государь Императоръ, высоко цѣнившій заслуги митрополита, воздалъ ему послѣдній долгъ Своимъ присутствіемъ при погребеніи, вмѣстѣ съ Ихъ Императорскими Высочествами, Августѣйшими дѣтьми Своими. Тѣло преосвященнаго Антонія предано было землѣ предъ иконою Божіей Матери въ церкви св. Духа.

Въ жизни Антонія проявилось особенное дѣйствіе Промысла Божія, какъ говорилъ въ надгробномъ словѣ преосвященный Иннокентій, знаменитый проповѣдникъ того времени: „полагаемъ, не будетъ дерзостію съ нашей стороны, если скажемъ, что участіе это (т. е. дѣйствіе Промысла) явлено было, можетъ быть, вслѣдствіе молитвъ отца о своемъ малюткѣ, лежавшемъ при подножіи престола: конечно, горяча была молитва бѣднаго священника о своемъ сынѣ! Первосвятитель, какъ мы видѣли, отличался благоразуміемъ, многоопытностію и кротостію“.

Для охарактеризованія послѣдней прибавимъ, что онъ чуждъ былъ даже и тѣми мщенія епископу Амвросію, предрасположенному противъ него врагами его. Когда Антоній былъ митрополитомъ, Амвросій, бывшій тогда пензенскимъ епископомъ, просилъ письменно одного чиновника Синода узнать, — не думаетъ ли митрополитъ мстить ему за непріятности, причиненныя ему Амвросіемъ на Волыни. Антоній, узнавши объ этомъ, сказалъ этому чиновнику: „Напишите преосвященному Амвросію, что я объ одномъ только сожалею, что онъ и прежде не зналъ меня, да и теперь не знаетъ“. Рассказывая объ этомъ своему зятю, Антоній сказалъ: «да и за что мнѣ мстить ему, когда онъ былъ ору-

діемъ Божія промысла; его можно и должно считать не иначе, какъ благодѣтелемъ моимъ; не будь Амвросія, я не былъ бы митрополитомъ; его дѣйствія принесли мнѣ пользу“. По смерти митрополита, въ числѣ его бумагъ нашли письмо Амвросія, въ которомъ онъ благодарить преосвященнаго Антонія за его покровительство и защиту.

Незадолго до кончины своей, митрополитъ иждивеніемъ своимъ воздвигнулъ храмъ въ г. Гнуйнѣ—на мѣстѣ своей родины.

Составлено по біографическому очерку, составленному Александромъ Громачевскимъ, въ Сергіевомъ посадѣ (Странникъ, 1861). Громачевскій руководствовался, какъ говоритъ самъ, проповѣдью Иннокентія херсонскаго (въ Христ. чт., 1849 г.) и—главнымъ образомъ—записками митрополита Антонія, сохранившимися у зятя преосвященнаго Антонія, протоіерея Скорбящ. церкви Вѣлецкаго.

## Высокопреосвященный митрополитъ Никаноръ.

Митрополитъ Никаноръ былъ сынъ священника московской епархіи, Сергіева посада, состоявшей при лаврѣ церкви Успенія Божіей Матери, что въ Клементьевѣ, Стефана Алексѣева; родился 26-го ноября 1787 г. и при крещеніи названъ Николаемъ. Дома былъ обученъ чтенію, письму и „латинскому языку первоначальнымъ литерамъ“; въ семинарію поступилъ въ 1797 г. во 2-й, переименованный изъ „Фары“, низшій грамматическій классъ, причемъ ему дано прозваніе *Клементьевскаго*, по мѣсту родины. Товарищами его по семинаріи были: Кириллъ, архіепископъ подольскій (поступившій въ одинъ депъ съ нимъ и сохранившій, до конца жизни, дружескія къ нему отношенія), Мовсей, Экзархъ Грузіи, митрополитъ с.-петербургскій Григорій и Павель, архіепископъ черниговскій.

Въ 1801 г., по случаю посѣщенія лавры Александромъ I, Клементьевскій, какъ одинъ изъ лучшихъ учениковъ „поэзіи“, удостоился произносить предъ Императоромъ, въ семинарской залѣ, составленный на этотъ случай „разговоръ“ въ стихахъ <sup>1)</sup>

<sup>1)</sup> Во время произнесенія онъ имѣлъ на себѣ: синій сюртукъ съ краснымъ воротникомъ и такими же обшлагами на рукавахъ, шелковый, малиноваго цвѣта, ву-

и, въ награду, получилъ отъ Монарха 26 рублей. Въ продолженіи семинарскаго курса онъ такъ изучилъ греческій и еврейскій языки, что на первомъ могъ говорить, а съ послѣдняго — легко дѣлать переводы. Этимъ знаніемъ, а также примѣрнымъ поведеніемъ и кроткимъ нравомъ онъ обратилъ на себя вниманіе начальниковъ семинаріи, а особенно митрополита Платона, который опредѣлилъ его, въ 1809 г., по окончаніи курса, учителемъ греческаго и еврейскаго языковъ въ Троицкую семинарію, а 10-го января 1812 г. сдѣлалъ его учителемъ реторики. На 25 году возраста, Клементьевскій, учитель высшаго краснорѣчія, изъявилъ давнее свое желаніе вступить въ иноческій санъ. 9-го апрѣля 1812 г. онъ былъ постриженъ въ монахи, а 21-го рукоположенъ во іеродіакона. При этомъ святитель Платонъ, уже склонявшійся къ закату дней, сказалъ рукоположенному: „храни обѣты, иди путемъ смиренія и терпѣнія; будешь первенствовать въ соборѣ владыкъ“<sup>1)</sup>. Эти слова юный іеродіаконъ Никаноръ принялъ за поощреніе къ наилучшей жизни; но они были и предсказаніемъ будущаго высокаго жребія его. Во іеромонаха рукоположилъ его, въ томъ году, 16-го ноября, Августинъ, епископъ Дмитровскій, въ день погребенія митрополита Платона и повозпроизведенный іеромонахъ произнесъ надгробное слово, проникнутое глубокими и теплыми чувствами.

Не долго оставался Никаноръ на прежнемъ мѣстѣ; выдающіяся дарованія, усердіе и поведеніе быстро выдвинули его впередъ. Въ іюль 1813 г. онъ сдѣлался проповѣдникомъ академіи московской и соборнымъ іеромонахомъ Донскаго монастыря. Своимъ словомъ надъ гробомъ Вантышъ-Каменскаго онъ привлекъ къ себѣ вниманіе тогдашняго первосвященителя петербургскаго, который «одну мысль его повторялъ два раза, при двухъ бывшихъ у него собраніяхъ» какъ писалъ ему тогдашній ректоръ петербургской семинаріи Иннокентій. Въ томъ же году, 19 августа, по рекомендаціи преосвященнаго Августина, онъ былъ сдѣланъ бакалавромъ историческихъ наукъ во вновь учрежденной московской академіи и членомъ цензурнаго комитета при ней, а 31 октября сдѣланъ архимандритомъ и намѣстникомъ Сергіевой лавры. Архіепископъ Августинъ почтилъ его самымъ благосклон-

шакъ, и на головѣ вѣнокъ изъ цвѣтовъ, повергнутый къ стопамъ Монарха въ концѣ «разговора».

<sup>1)</sup> Объ этомъ событіи владыка помнилъ всю жизнь и нерѣдко рассказывалъ.

нымъ вниманіемъ и совѣтами; всѣ письма его къ архимандриту Никанору начинались словомъ: «благодарю», что показывало великое его усердіе и успѣшное исполненіе порученій. О достоинствахъ Никанора свидѣлствуютъ и полученныя имъ тогда награды; именно, пожалованіе наперснаго, съ драгоценными камнями, креста и возведеніе въ члены академической конференціи. Въ 1818 г. 18 августа, онъ былъ сдѣланъ ректоромъ и профессоромъ богословія въ Виѣанскую семинарію и членомъ консисторіи. Въ 1820 г., за ревизію рязанской и тульской семинарій онъ получилъ орденъ Анны 2-й ст.

Въ 1826 г., архимандритъ Никаноръ былъ сдѣланъ епископомъ ревельскимъ, викаріемъ петербургскимъ, съ порученіемъ управленія Сергіевской пустыни и 28 января, въ лаврской церкви св. Духа рукоположенъ во епископа. Новый викарій писалъ къ митрополиту Серафиму: „Получивъ указъ изъ Свят. Синода о назначеніи меня въ викарнаго с. петербургскаго, не могу не открыть предъ вашимъ высокопреосвященствомъ тѣхъ чувствъ, какія произвело во мнѣ назначеніе меня въ епископскій санъ. Живо чувствуя свое недостойнство, исполнился я страхомъ и трепетомъ; и, представляя трудность великаго служенія, пришолъ въ смятеніе и скорбь... Но Господь, по благиости своей, призрѣвъ на недостойнаго раба Своего, поставлетъ меня подъ руководствомъ твоимъ; ободряюсь и утѣшаюсь, что ты научишь меня всему въ дѣлѣ великаго служенія своимъ назидательнымъ словомъ и святымъ примѣромъ укрѣпишь и утвердишь меня силою Божіею, которая въ тебѣ крѣпка». Дѣйствительно мудрый архипастырь руководилъ Никанора въ дѣлахъ его служенія. По поставленіи его въ епископы, владыка распорядился, чтобы консисторія представляла дѣла на предварительное разсмотрѣніе викарія. По особому представленію владыки, Никаноръ, въ маѣ 1826 г., былъ сдѣланъ членомъ Императорскаго человѣколюбиваго общества; ему же особой инструкціей ввѣрена была петербургская семинарія съ духовными училищами, а въ 1827—29 гг. онъ ревизовалъ духовную академію. Кромѣ того владыка знакомилъ своего викарія и съ дѣлами Свят. Синода, подлежащими его непосредственному разсмотрѣнію. Когда митрополитъ отъѣхалъ, въ 1826 г., въ Москву, на коронацію, Никанору поручено было управлять епархіею, исполнять обязанности главнаго попечителя Человѣколюбиваго общества и помощника его, т. е. князя Мещерскаго, также отбывшаго въ Москву.

Пастырское благоразуміе и кротость обращенія Никаноръ показалъ во время путешествія въ Финляндію, куда былъ, въ 1827 г. посланъ для освященія собора въ Гельсингфорсѣ. Финляндскій генералъ-губернаторъ, графъ Закревскій, писалъ, между прочимъ, митрополиту, что Никаноръ совершилъ освященіе церкви „со всѣмъ тѣмъ благолѣпіемъ, какое только видѣть можно въ архіерейскомъ служеніи по чину нашего вѣроисповѣданія“, что онъ своимъ словомъ „тронулъ сердце слушателей“, что онъ терпѣливо и охотно перенесъ труды трехдневнаго священнодѣйствія, своимъ обращеніемъ плѣнилъ не только православныхъ, но и лютеранъ, что преосвященный Никаноръ „въ глазахъ иноплеменниковъ здѣшнихъ поддержалъ съ полнымъ достоинствомъ и санъ свой, и благочестіе, и священнослуженіе нашей православной вѣры“.

Съ конца 1831 г. началась 25 ти лѣтняя самостоятельная архипастырская дѣятельность Никанора въ епархіяхъ калужской, минской, волинской, варшавской и с.-петербургской. Вездѣ онъ явилъ себя пастыремъ добрымъ, право правящимъ слово божеств, истины. Пока былъ въ силахъ, онъ нелѣностно совершалъ богослуженіе и усердно проповѣдывалъ, и его проповѣди составили два большихъ тома. Вездѣ онъ оставилъ по себѣ память кроткаго и добрѣйшаго святителя, снисходительнаго и терпѣливаго владыки, обладающаго даромъ утѣшить и подкрѣпить страждущихъ и смущенныхъ духомъ.

Въ Калугѣ преосвященный Никаноръ былъ 3 года. О нравственномъ вліяніи его на паству свидѣлствуютъ рѣчи, сказанныя ему при прощаніи съ нимъ. Въ рѣчахъ высказывается, что онъ, въ короткое время, сдѣлалъ то, на что потребны были многіе годы и привязалъ сердца людей такъ, что они желали бы жить и умереть съ нимъ, что въ продолженіи трехъ лѣтъ онъ, по слову Писанія, „не обидѣлъ, ниже утѣспилъ вѣренныхъ ему словесныхъ овецъ“. Въ прощальныхъ рѣчахъ прославляется его сладкословесная мудрость, ангельскія добродѣтели, снисходительность, не нарушавшая справедливости.

Во время пребыванія въ Калугѣ, преосвященный Никаноръ освятилъ (25 іюня 1834 г.) памятникъ въ воспоминаніе Тарутинской битвы 1812 года и, при этомъ, сказалъ слово о любви къ отечеству, которую опредѣлилъ такъ: „любить отечество значитъ любить отечественную вѣру. Что гражданинъ безъ вѣры?— Необузданный рабъ страстей?— Что—воинъ?— Измѣнникъ. Что—



вождь?—Наемникъ. Горе, горе отечеству, если его сыны будутъ ослабѣвать въ святой вѣрѣ. Она есть душа всякаго благоустройства: въ политическомъ тѣлѣ есть основаніе частнаго и общаго благоденствія, есть твердыня престоловъ и царствъ“.

Императоръ Николай, уже провидя въ калужскомъ епископѣ мудраго святителя, въ проѣздъ свой чрезъ Калугу, въ 1834 г., лично поздравилъ его архіепископомъ минскимъ. Назначеніе въ край, изобиловавшій фанатиками католиками, смущало Никанора, и, прощаясь съ калужской паствой, онъ говорилъ, между прочимъ: „на предстоящемъ поприщѣ служенія мнѣ предстоятъ однѣ трудности и столкновенія. Тамъ, гдѣ много овецъ, яже не суть отъ двора сего, надо употребить много трудовъ и усилій, чтобы привести ихъ въ единое стадо. Тамъ, гдѣ есть „лиси“, губящія виноградъ Христовъ, потребна особенная бдительность и осторожность. Тамъ, гдѣ есть «волцы» въ овечьихъ кожахъ, потребна мудрость зміина и цѣлость голубиная“. Но святитель надѣялся на помощь Божию, и Богъ помогъ ему управлять и минской епархіей; для пользы церкви. Онъ открылъ нѣсколько приходоу, своимъ содѣйствіемъ обратилъ въ православіе до 19,000 иновѣрцевъ, устроилъ въ минскомъ кафедральномъ соборѣ, 11 іюня 1839 г., торжественное богослуженіе съ архіепископомъ литовскимъ Іосифомъ Симашко. Это богослуженіе было совершено въ видахъ утвержденія въ православной вѣрѣ новообращенныхъ униатовъ. Оба святителя облачались вмѣстѣ, на срединѣ церкви; царскія двери были отверсты даже во время причащенія священнослужителей; во время службы были розданы духовенству Высочайшія награды; служба закончилась архипастырскимъ благословеніемъ массѣ богомольцевъ.

Въ январѣ 1840 г. Никаноръ былъ сдѣланъ архіепископомъ волынскимъ и житомирскимъ и архимандритомъ Почаевской лавры. Въ это время кафедральная архіерейская была перенесена изъ лавры въ Житомиръ. Заботясь о лаврѣ, Никаноръ пожертвовалъ сюда множество книгъ, устроилъ въ соборѣ придѣлъ во имя св. Николая, въ память посѣщенія лавры Императоромъ Николаемъ 25 сентября 1842 г., главную святыню лавры—икону Почаевской Божіей Матери украсилъ драгоценною, съ камнями, ризою, обновилъ зданія монастырскія, улучшилъ хоръ пѣвчихъ. Заботясь о благоустроеніи своей паствы, преосвященный Никаноръ старался о распространеніи, среди поселянъ, христіанскаго просвѣщенія, завелъ при церквахъ школы, при богослуженіи—кати́хи;

зическія бесѣды, особливо необходимыя въ тамошнемъ краѣ. За ревность къ архипастырскому долгу Государь Императоръ, въ рескриптѣ отъ 28 марта 1841 г., восхваливъ его „усердное и отлично полезное служеніе“, пожаловалъ ему орденъ св. Александра Невскаго 1-й степени. Въ 1842 г. повелѣно было ему присутствовать въ Свят. Синодѣ. 17 января 1843 г., въ день кончины митрополита Серафима, преосвященный Никаноръ былъ назначенъ въ архіепископа варшавскаго и новогоргіевскаго, съ правомъ управлять и волынскою епархією и быть священно-архимандритомъ Почаевской лавры. Въ то же время онъ сдѣланъ постояннымъ членомъ свят. Синода.

Варшавская епархія, по малочисленности паствы, не озабочивала архипастыря. Но преобладаніе неправославнаго элемента и близкое сосѣдство съ западными государствами, требовали отъ него собственно мудрости змѣиной и цѣлости голубиной — качествъ высокихъ и рѣдко совмѣстимыхъ въ одномъ лицѣ. Требованіе означенныхъ качествъ и, вообще, тяготу епископскаго служенія въ Варшавѣ предугазалъ преосвященному и самъ помазанникъ Божій, въ аудіенціи, 10 мая 1843 г. Новый архіепископъ оправдалъ надежды Монарха. Неутомимымъ усердіемъ къ богослуженію, ревностнымъ проповѣданіемъ слова Божія, кроткимъ обращеніемъ и подвигами благотворенія, онъ приобрѣлъ всеобщее уваженіе и привязанность. Утѣшеніемъ для него, среди трудовъ, служили частыя посѣщенія Варшавы Монархомъ <sup>1)</sup> и членами царской фамилии. Знаками вниманія къ нему со стороны Монарха служили два Высочайшихъ рескрипта, при одномъ изъ которыхъ былъ посланъ Никанору алмазный крестъ, для ношенія на клобукѣ, а при другомъ — алмазные знаки ордена св. Александра Невскаго.

Указомъ 4 ноября 1848 г., архіепископъ Никаноръ былъ назначенъ митрополитомъ новгородскимъ, съ порученіемъ — управлять и петербургскою епархією, по случаю болѣзни митрополита Антонія. Не успѣвъ Никаноръ выѣхать изъ Варшавы, какъ Антоній скончался, и Никаноръ занялъ его кафедру, по Высочайшему повелѣнію отъ 20 ноября.

Прибывши въ Невскую лавру, 17 декабря, митрополитъ Никаноръ вступилъ въ лаврскій соборъ и помолившись у мощей св. Александра и у гробовъ своихъ предшественниковъ, всту-

<sup>1)</sup> Во время служенія Никанора въ Варшавѣ, Николай I былъ тамъ пять разъ.

пиль въ митрополичій домъ. Паства петербургская еще помнила своего викарія и ожидала отъ него, уже умудреннаго опытомъ, дѣятельности. 8 лѣтъ правилъ петербургской епархіей высокопреосвященный Никаноръ и прославился необыкновенною ревностію и точностію въ исполненіи возложенныхъ на него обязанностей.

Изъ писемъ его (1851—52) къ викарію старорусскому, епископу Антонію Щокотову, видно, что онъ ко всему относился съ строгимъ вниманіемъ. Въ одномъ письмѣ онъ касается неблагоприятныхъ слуховъ о вѣнчиковой суммѣ и находитъ нужнымъ сказать, кому слѣдуетъ, предостереженіе: „Слышу, что вѣнчиковая сумма уменьшилась противу прежнихъ лѣтъ. Ясно, что дѣло по сему предмету было ведено безъ должнаго вниманія. Члены консисторіи, особенно секретарь, будутъ отвѣтствовать за опущеніе своей обязанности“. Время отдыха онъ также употреблялъ на дѣло. «Приближается время отдыха отъ нашихъ занятій», пишетъ онъ тому же викарію. «Я и ваше преосвященство можемъ воспользоваться этимъ временемъ для посѣщеній по дѣламъ службы». Въ одномъ письмѣ любопытно указаніе на одного іеромонаха, обнаружившаго религіозную ревность не по разуму. Онъ пишетъ: „Гдѣ нашъ іеромонахъ Никонъ, нѣкогда состоявшій подъ слѣдствіемъ, по случаю открытія имъ, якобы, мощей Нила Сорскаго? Слышно, что онъ большой фанатикъ. Обратите на него вниманіе и прикажите секретарю прислать ко мнѣ справку объ означенномъ Никонѣ“.

За свои труды по управленію двумя старѣйшими епархіями митрополитъ Никаноръ получилъ: въ 1851 г.—орденъ ап. Андрея, въ 1856 г.—Владимира 1-й степени. Въ апрѣлѣ 1851 г., греческій король, изъ признательности за установленіе сношеній между всероссійскимъ и греческимъ синодомъ, пожаловалъ Никанору орденъ Спасителя 1-й степени.

Владыка начиналъ свои занятія съ 5-ти часовъ утра. Доступный для всѣхъ, онъ принималъ просителей ежедневно. Богослуженіе никогда не обременяло его. Въ продолженіи 8-ми лѣтъ служенія въ Петербургѣ, онъ совершилъ 13 освященій церквей и 10 рукоположеній въ епископа. Имъ посвящены въ епископы нынѣшніе митрополиты: московскій Іоанникій и кіевскій Платонъ. При множествѣ архипастырскихъ трудовъ, высокопреосвященный Никаноръ обращалъ вниманіе и на духовно-учебныя заведенія, особенно на петербургскую академію. Обозрѣвая ее черезъ каж-

дые два года, онъ давалъ полезныя совѣты; за то Св. Синодъ не разъ выражалъ ему свою признательность, а академія исходатайствовала ему, 6 іюня 1854 г., степень почетнаго доктора богословія. Заботясь о Невской лаврѣ, преосвященный Никаноръ завелъ при ней бібліотеку и, не задолго до смерти, началъ писать наставленіе настоятелямъ и настоятельницамъ монастырей, оставшееся, впрочемъ не оконченнымъ. По распоряженію митрополита Никанора, составлены житіе св. Александра Невскаго и аканѣистъ ему, при немъ же начато описаніе достопримѣчательностей лавры и приступлено къ собранію матеріаловъ по исторіи ея; его занимали дѣла комиссіи по описанію новгородскихъ древностей; по его волѣ составлены біографіи митрополитовъ петербургскихъ — Гавріила и Амвросія; его намѣреніямъ обязанъ своимъ появленіемъ русскій переводъ церковныхъ каноновъ на двенадцатые праздники и на св. четырехдесятницу.

Въ званіи главнаго попечителя Императорскаго человеколюбиваго общества, владыка сдѣлалъ много полезнаго. Имъ приведены въ благоустроенный видъ школы при домѣ воспитанія бѣдныхъ дѣтей и самый домъ украшенъ церковію во имя апостола Никанора. При немъ устроены вновь: 1) богадѣльня княгини Салтыковой, на Малой Охтѣ; 2) лечебница для безмезднаго пользованія приходящихъ больныхъ—въ Петербургѣ; 3) богадѣльня и больница для сердобольныхъ сестеръ—въ Одессѣ; 4) богадѣльня для престарѣлыхъ женщинъ въ Мологѣ (Ярославской губ.) и 5) попечительный комитетъ о бѣдныхъ—въ Костромѣ.

Въ 8 лѣтъ его управленія издержки общества возрасли на 700 тысячъ больше прежнихъ лѣтъ, а между тѣмъ капиталъ общества возросъ на 400 тысячъ. За труды по обществу митрополитъ, не разъ, удостоивался получать благодарственные рескрипты. Кромѣ того, за пожертвованіе на крымскую компанію отъ петербургскаго духовенства, Никанору было три раза объявлена Высочайшая благодарность.

Въ 1855 году митрополитъ Никаноръ совершилъ погребеніе Императора Николая, но, вскорѣ за тѣмъ, и самъ сталъ чувствовать упадокъ силъ, но продолжалъ заниматься дѣлами. Въ декабрѣ 1855 г. онъ составилъ завѣщаніе, въ которомъ, между прочимъ, сказалъ: «чувствуя упадокъ силъ, вижу, сколько можно видѣть омраченному грѣхомъ внутреннему оку души, яко смерть не умедлить». Лѣто 1856 года владыка провелъ на отдыхъ въ

Новгородѣ и, пребывая тамъ, былъ неистощимъ въ ласкахъ съ просителями и со всѣми посѣтителями.

По возвращеніи въ столицу владыка занялся приготовленіями къ коронаціи и оживился надеждою видѣть Троицкую лавру, посѣтить родину и поклониться праху родителей.

Первая вѣсть въ Петербургъ изъ Москвы о преосвященномъ митрополитѣ была вѣсть тревожная; это была вѣсть объ оскуденіи силъ владыки. Все таки онъ имѣлъ довольно силъ, чтобы совершить священнѣйшей обрядъ коронованія вмѣстѣ съ митрополитомъ Филаретомъ. На другой день послѣ коронаціи, онъ привѣтствовалъ Ихъ Величества рѣчью и это было уже послѣднимъ лучемъ угасавшей жизни.

Возвратившись въ Петербургъ, владыка не разъ высказывалъ убѣжденіе, что ему не долго жить. Съ 12-го сентября онъ не покидалъ болѣзненнаго ложа; въ этотъ день онъ приобщался св. Таинъ; 16-го числа соборовался, въ 3 часа пополудни на 17-е число надъ нимъ прочитана была отходная молитва. Въ 2 часа пополудни, преосвященный Викарій прочиталъ надъ нимъ разрѣшительную молитву. Когда пробило 3 часа, преосвященный Викарій тихо произнесъ трогательную молитву извѣстнаго святителя Юасафа Горленки: „буди благословенъ день и часъ, въ онъ же Господь мой Исусъ Христосъ, меня ради, родился, распятіе и смерть претерпѣ. О Господи Исусе! въ часъ смерти пріими духъ раба твоего, въ странствіи суща, молитвами пречистыя Твоя Матери и всѣхъ святыхъ Твоихъ, аминь“. Съ послѣдними словами святитель скончался, было 3 часа и 5 минутъ. 20-го сентября тѣло святителя было перенесено въ соборъ, при чемъ произнесъ слово инспекторъ академіи архимандритъ Кирилль. 21-го сентября, въ пятницу, тѣло святителя по обнесеніи вокругъ собора, было внесено въ церковь Св. Духа и, въ концѣ литургіи, преосвященный Макарій, ректоръ академіи, въ словѣ на текстъ: „*Господь даде, Господь отъя, буди имя Господне благословенно*, (Іов. 1, 21) доказывалъ, что мы должны благословлять Господа за великіе таланты, данныя почившему и за то, что онъ получилъ прекрасное воспитаніе и образованіе, служилъ подъ начальствомъ, сперва, знаменитаго іерарха Платона, потомъ—опытнаго архипастыря Серафима. Въ заключеніе проповѣдникъ сказалъ: „Ты сдѣлалъ все, чтобы память твоя осталась во благословеніихъ (Сирах. 16, 17),—повсюду, гдѣ только протекала твоя жизнь и совершалось твое служеніе. Твоя не-

усыпная архипастырская ревность о преуспѣяніи въ вѣрѣ и благочестіи преемственно ввѣрившихся тебѣ паствъ; твоя истинно ангельская кротость и радушіе, съ какими ты обходилъ всегда съ духовными твоими чадами; твоя отеческая неистощимая любовь, съ какою ты принималъ участіе въ ихъ разнообразныхъ нуждахъ; твоя терпѣливость и мудрость, съ какими ты переносилъ наши недостатки и умѣлъ исправлять виновныхъ; твои милости и благодѣянія, которыя ты разсыпалъ такою щедрою рукою и которыми поощрялъ дѣятельность однихъ и возвышалъ счастье другихъ. О! все это не изгладится никогда изъ памяти признательныхъ къ тебѣ души! Да воздастъ тебѣ Самъ Господь, Нашъ Верховный Судія и Мздовоздаятель, за все то добро, которое ты совершилъ въ жизни для насъ и для всей Его церкви и для всего нашего возлюбленнаго отечества“.

Отпѣваніе Никанора совершали шесть іерарховъ со множествомъ пресвитеровъ. Тѣло его погребено подъ Царскими вратами Свято-Духовской церкви, между могилами его предшественниковъ, митрополитовъ Серафима и Антонія.

Въ характерѣ почившаго святителя выдающеюся чертою была любовь къ людямъ. Она выражалась въ безчисленныхъ его благотвореніяхъ. Успенская церковь Сергіевского посада, на родинѣ первосвятителя, первая обратила на себя его заботливое вниманіе и, еще въ 1834 году, получила отъ него парчевую ризницу и священные сосуды, въ 1835 г. ризницу бархатную, въ 1852 году ризницу изъ золотаго глазета; въ томъ же году онъ внесъ, на ея имя, 1,500 рублей на вѣчныя времена, въ московскій опекунскій совѣтъ; въ 1856 году онъ пожертвовалъ сюда св. Евангеліе, священные сосуды, крестъ, ковчегъ и пр. Все это было изъ серебра и золота. На Волыни подворье Почаевской лавры, архіерейскій домъ, бібліотека, типографія, кафедральный соборъ, приобрѣли, въ разное время, отъ преосвященнаго Никанора множество драгоценныхъ вещей, какъ напримѣръ полныя архіерейскія облаченія, панагіи, кресты; въ бібліотекѣ волынской семинаріи—большое количество разныхъ книгъ. Въ варшавскомъ архіерейскомъ домѣ и въ ризницѣ кафедральнаго собора также хранится много цѣнныхъ вещей, пожертвованныхъ Никаноромъ. Въ 1852 году на счетъ его устроена сѣнь надъ престоломъ главнаго алтаря новгородскаго Софійскаго собора, стоившая 1,266 р. 95 к. сер. Въ ризницу Александроневской лавры онъ пожертвовалъ множество драгоценныхъ вещей, а въ лавр-

скую бібліотеку—до 600 книгъ, въ числѣ которыхъ есть много древнихъ памятниковъ письменности. Въ бібліотеку петербургской семинаріи онъ подарилъ два капитальныхъ сочиненія; *Scripturae sacrae cursus completus* въ 28 томахъ и *Theologiae cursus completus*—въ томъ же количествѣ. На 1 томѣ послѣдняго сочиненія святитель собственноручно написалъ: „полный курсъ богословія, въ 28 томахъ, жертвую въ бібліотеку петербургской духовной семинаріи, въ пособіе наставникамъ: да извлекають изъ него, что согласно съ словомъ *Вожимъ* и ученіемъ, еже по *благовѣрію*“. Нѣкоторыя цѣнныя изданія пожертвованы имъ и въ С.-Петербургскую духовную академію. Въ 1852 и 1853 годахъ митрополитъ Никаноръ положилъ въ с.-петербургскій опекунскій совѣтъ по 1,000 руб. сер. въ пользу бѣдныхъ, призрѣваемыхъ духовными попечительствами въ епархіяхъ: с.-петербургской, новгородской, калужской, минской и волынской, также на имя монастырей: Спасо-Виѣанскаго и Петербургскаго Воскресенскаго женскаго. На богадѣльни: Александроневскую, что при лаврѣ, и Знаменскую, что въ Новгородѣ, въ тоже время, внесено по 500 руб. Въ 1854 году пожертвовано: 2,300 р. на имя правленія петербургской семинаріи и 2,200 р. новгородской для содержанія, на проценты съ нихъ, въ каждой изъ этихъ семинарій, по одному ученику изъ сиротъ или дѣтей бѣдныхъ родителей, а для содержанія двухъ бѣдныхъ воспитанницъ въ Царскосельскомъ женскомъ училищѣ; въ томъ же году, пожертвовано владыкой 3,000 р. на имя духовнаго учебнаго управленія при свят. Синодѣ. Въ декабрѣ 1855 года сданъ въ канцелярію Александроневской лавры пакетъ съ надписью: „распечатать послѣ моей смерти“, въ немъ оказались два билета—по 1,000 р. Одинъ предназначенъ на погребеніе, а другой въ пользу лавры, на вѣчное поминовеніе самаго святителя и родителей его. Почти въ тоже время архипастыръ внесъ въ опекунскій совѣтъ по 500 рублей на имя женскихъ монастырей: староладожскаго Успенскаго, новгородскаго Свято-Духова, Покровскаго Звѣрина, Десятиннаго, Сыркова и Воскресенскаго Горицкаго. На имя совѣта Императорскаго Человѣколюбиваго Общества положено, въ тоже время, 2,000 руб. съ тѣмъ, чтобы проценты раздаваемы были ежегодно, предъ праздникомъ Св. Пасхи «нуждающимся въ дневномъ пропитаніи, для которыхъ и малое пособіе, благовременно оказанное, можетъ благопріятно быть и возбудить въ искренно пріемлющихъ благодарныя чувствованія къ Всевышнему подателю всѣхъ

благъ». Въ пользу бѣдныхъ, призрѣваемыхъ человеколюбивымъ обществомъ, бывший главный попечитель его и прежде дѣлалъ много пожертвованій. Кромѣ того, въ распоряженіе этого общества онъ предоставлялъ деньги, коими благодарили его за труды погребенія знатныхъ лицъ. По этому поводу онъ писалъ къ одному лицу, возблагодарившему его, за отпѣваніе жены, 500 рублями: «не сознавая отягощенія въ дѣлѣ чистаго усердія, я счелъ священной обязанностію обратить вознагражденіе въ благотвореніе нуждающимся въ пищѣ и одѣяніи, въ томъ убѣжденіи, что по одна молитва, приносимая за усопшихъ, съ вѣрою и надеждою на милосердіе Божіе, но и милостыня, подаваемая въ память усопшихъ, приноситъ имъ отраду и утѣшеніе за гробомъ. Съ сею утѣшительною цѣлью 500 р. препроводилъ я въ совѣтъ Императорскаго человеколюбиваго общества, для раздачи бѣднымъ, по назначенію чрезъ попечительный комитетъ. Да принесутъ они, вмѣстѣ съ нами, къ престолу Всевышняго, усердныя молитвы о упокоеніи души преставившейся».

Приведенные факты ясно свидѣтельствуютъ о великой благотворительности человеколюбивѣйшаго архипастыря.

## Высокопреосвященный митрополитъ Григорій.

Преемникъ Никанора, митрополитъ Григорій, былъ возведенъ на петербургскую митрополию изъ митрополитовъ казанскихъ, 1-го октября 1856 года, накануне вѣзда въ Москву Высочайшихъ коронованныхъ особъ—Императора Александра II и супруги его, Маріи Александровны.

Высокопреосвященный Григорій, въ мѣрѣ Георгій Постниковъ, родился, какъ и его предшественникъ, въ Никитинскомъ уѣздѣ, Московской губерніи, въ селѣ Михайловскомъ, 1-го ноября 1784 года и былъ сынъ діакона Петра Теодорова. Первоначальное образованіе онъ получилъ въ перервинской, а потомъ въ троицкой семинаріи; поступивъ въ с.-петербургскую духовную академію, окончилъ въ ней курсъ, въ 1814 году, со степенью магистра. Отъ природы сосредоточенный въ себѣ и склонный къ уединенію, онъ, сразу по окончаніи курса, принялъ монашество, 25 августа 1814 года, 28 августа посвященъ въ іеромонахи, 29



іюля 1817 г. сдѣланъ архимандритомъ. Послѣ первоначальной ученой службы при академіи, онъ сдѣланъ былъ настоятелемъ Волоколамскаго монастыря (московской губерніи), а въ 1822 г. Всемиловѣйше ему было повелѣно быть викаріемъ с.-петербургской епархіи, съ званіемъ епископа ревальскаго и съ правомъ—управлять Сергіевою пустыней. Въ званіи викарія Григорій показалъ свою ревность въ защищеніи вѣры православной противъ разныхъ зловредныхъ ученій. Въ то время, въ обществѣ, а особенно въ Петербургѣ, разными окольными путями, распространялись преимущественно переводныя книги, заключавшія въ себѣ, подъ видомъ толкованія священнаго писанія, многія ложныя ученія, противныя догматамъ и преданіямъ православной церкви, а также и гражданскому благоустройству, таковы: „воззваніе къ челоуѣкамъ о послѣдованіи внутреннему влеченію духа Христова“, „тайнство креста“, сочиненія Бэа, Штиллинга, Эккартсгаузена, г-жи Гіонъ, Дютуа; даже издавался журналъ „Сіонскій вѣстникъ“ мистическаго направленія. Для борьбы съ этими ученіями, по указу Синода, образованъ былъ, въ 1825 г. въ Петербургѣ, временный комитетъ, для разсмотрѣнія вышеозначенныхъ и др. подобныхъ книгъ, изъ 12 членовъ образованнѣйшаго духовенства, подъ предсѣдательствомъ преосвященнаго Григорія. Комитету дана была инструкція. Григорій не долго былъ предсѣдателемъ комитета, потому что въ томъ же 1825 году онъ былъ возведенъ на кафедру калужскую. Но занятія въ комитетѣ имѣли вліяніе на послѣдующую дѣятельность его: онъ потомъ осторожно относился ко всякому новому направленію мысли, приходившему къ намъ съ запада и всегда отличался ревностію о чистотѣ вѣры и правственности.

Въ 1827 г. Григорій былъ вызванъ для присутствія въ Синодѣ, въ 1829 году—возведенъ въ санъ архіепископа, переведенъ въ Рязань и сдѣланъ членомъ Синода; въ 1831 г. 28 іюля онъ назначенъ былъ въ тверскую епархію. Сюда онъ поступилъ 47 лѣтъ, укрѣпленный опытами предъидущаго архипастырскаго служенія. Въ бытность его въ Твери, ему выпалъ счастливый жребій быть главнымъ дѣтелемъ при открытіи, въ 1831 году, мощей свят. Митроана. За участіе въ этомъ дѣлѣ ему была пожалована отъ Императора украшенная драгоцѣнными камнями папагія.

Среди своей паствы преосвященный Григорій приобрѣлъ и глубокое уваженіе и искреннюю любовь. Прежняя строгость его,

иногда доходившая до суровости, смѣнялась мягкостію и даже ласковостію. Служа въ Твери, преосвященный Григорій отличался особенною ревностію: каждый воскресный и праздничный день онъ служилъ литургію, и почти каждую службу говорилъ свою проповѣдь; при богослуженіи онъ строго соблюдалъ уставъ и отъ другихъ требовалъ того же. Зная, что каждое его слово усердно принимается слушателями, онъ не распространялся въ раскрытіи и доказательствѣ проповѣдуемыхъ истинъ, а излагалъ ихъ кратко и вразумительно; зная, что на него смотрятъ, какъ на священный авторитетъ, онъ говорилъ въ поученіяхъ отъ своего лица, выражался просто и общедоступно.

Административная дѣятельность его имѣла особенный характеръ. Отъ ищущихъ священнослужительскаго сана онъ требовалъ «заручнаго одобренія» прихожанъ и, слѣдовательно, хотѣлъ соблюсти древній обычай, когда членовъ клира избирало все общество. Въ случаѣ несогласія члена причта съ прихожанами онъ спѣшилъ перевести духовное лицо въ другой приходъ, дабы положить конецъ возникшему несогласію. Ежегодно онъ обозрѣвалъ свою епархію по частямъ. Въ уѣздныхъ городахъ, или въ многочелюдныхъ мѣстечкахъ онъ оставался на долго; сюда собирались духовныя лица изъ окрестныхъ селъ и стекалось множество народа. Святитель здѣсь совершалъ церковную службу, сопровождая ее сильнымъ поученіемъ, которое у слушателей исторгало слезы. Духовенство онъ поучалъ особо, по выходѣ народа изъ храма; и эти поученія нерѣдко выслушивались со слезами.

Въ Тверской губерніи было много раскольниковъ—поповцевъ и безпоповцевъ. Прибывъ туда, архіепископъ Григорій обратилъ на нихъ все свое вниманіе, часто посѣщалъ мѣста, населенныя ими, заходилъ въ скиты и часовни, долго бесѣдовалъ съ ними, особенно съ ихъ книжниками. Эти бесѣды сдѣлали его сильнымъ въ состязаніяхъ съ раскольниками и приучили къ простому и удобопонятному способу выраженія мыслей. Въ приходы, гдѣ было много раскольниковъ, онъ ставилъ надежныхъ и опытныхъ священниковъ, руководилъ ими въ состязаніяхъ съ раскольниками и требовалъ отчетовъ о результатахъ ихъ дѣятельности. И архипастырь имѣлъ большой успѣхъ: многіе скиты и часовни сами собою падали и уничтожались, раскольники переходили или въ единоувѣріе, или въ православіе, а у тѣхъ, которые остались въ расколѣ, ослабѣла вражда къ православной церкви. Успѣху въ этомъ дѣлѣ особенно способствовала личность самаго архипасты-

ря, особенно его строгій образъ жизни, доходившій до аскетизма и строгое соблюденіе устава церковнаго.

Въ 1837 г., по случаю глазной болѣзни, высокопреосвященный былъ уволенъ отъ присутствія въ Синодѣ и получилъ возможность болѣе сосредоточить свою дѣятельность на паствѣ. До какой степени паства любила и уважала его, видно изъ ея прощанія съ архипастыремъ, когда онъ 25 марта 1848 года долженъ былъ перейти на казанскую кафедру. Въ этотъ день, послѣ вечерни, собрались массы народа въ Тверской кафедральный соборъ. Говоря прощальную рѣчь, владыка, отъ сильнаго волненія не могъ кончить ее; протодіаконъ, также отъ волненія, не могъ окончить многолѣтія. Вышедъ на паперть владыка благословилъ народъ, во множествѣ собравшійся на берегахъ Волги и Тмаки и, по случаю разлива, не могшій прибыть къ собору. Народъ отвѣтилъ своему любимому и до благоговѣнія уважаемому святителю паденіемъ ницъ.

По прибытіи въ Казань, преосвященный избралъ образцомъ своей дѣятельности первыхъ святителей казанскихъ—св. Гурія и Варсоноія. Усердно изучивъ жизнь здѣшнихъ инородцевъ—татаръ, владыка направилъ всѣ свои силы на то, чтобы у крещенныхъ татаръ были богослужебныя книги на ихъ родномъ языкѣ. По волѣ Императора Николая I-го, еще въ 1847 г. при казанской духовной академіи былъ учрежденъ комитетъ для перевода священныхъ и богослужебныхъ книгъ на татарскій языкъ. Въ комитетъ вошли наставники академіи, знавшіе этотъ языкъ, и профессоръ восточныхъ языковъ при казанскомъ университетѣ Каземъ-Бекъ. Наставники академіи дѣлали точный переводъ книгъ съ греческаго и славянскаго языка на русскій, а Каземъ-Бекъ переводилъ на татарскій вразумительно и ясно. Въ трудахъ комитета преосвященный принималъ самое живое участіе. Прибывъ въ 1850 г. въ Петербургъ, для присутствія въ Синодѣ, Григорій сталъ ходатайствовать объ учрежденіи въ столицѣ временнаго комитета для пересмотра переводовъ на татарскій языкъ. Комитетъ, подъ предсѣдательствомъ Григорія, составили: профессоръ духовной академіи архимандритъ Іоаннъ, упомянутый выше Каземъ-Бекъ, переведенный въ Петербургскій университетъ и выданный изъ казанской академіи, бакалавръ Николай Ильминскій. Самъ преосвященный и архимандритъ Іоаннъ разъясняли греческо-славянскій текстъ переводимыхъ книгъ, Ильминскій и Каземъ-Бекъ служили комитету знаніемъ татарскаго языка. Ко-

митетъ дѣйствовалъ энергично; собирался еженедѣльно, строго провѣрялъ всѣ присылаемые изъ Казани переводы; каждое слово сличалъ съ соотвѣтственнымъ словомъ подлинника. Въ 1852 году напечатанъ былъ переводъ литургіи Іоанна Златоустаго и часослова; въ 1853—переводъ четвероевангелія; въ 1854—56 — мѣста изъ посланій апостольскихъ; читаемая въ воскресные и праздничные дни; затѣмъ приступлено было къ переводу и пересмотру другихъ мѣстъ изъ апостола. Комитетъ разсматривалъ уже переводъ апокалипсиса, когда предсѣдатель его, въ 1856 г., былъ назначенъ митрополитомъ петербургскимъ. Дѣла комитета преосвященный передалъ своему преемнику въ Казани. При назначеніи Григорія въ митрополиты, готовы были къ изданію всѣ прочія книги Новаго завѣта.

Пребывая въ Казани, владыка съ такою же какъ и въ Твери энергіею, дѣйствовалъ противъ раскольниковъ. Но тутъ онъ проявилъ еще и особаго рода дѣятельность. Въ началѣ 50-хъ годовъ Синодъ обратилъ особенное вниманіе на расколъ; собирались точныя свѣденія о числѣ раскольниковъ, о мѣстахъ ихъ жительства, объ образѣ жизни. Въ 1852 г. положено было учредить, при академіи и семинаріяхъ, спеціальныя классы по расколу; какъ для изученія раскола въ его минувшей судьбѣ и теперешнемъ состояніи, такъ и для приготовленія миссіонеровъ. Въ устройствѣ этого дѣла Синодъ руководился указаніями Григорія. Въ 1854 г., по Высочайше утвержденному распоряженію Синода, вызваны были, изъ разныхъ епархій, въ Петербургъ священники, для приготовленія къ миссіонерской дѣятельности противъ раскола. Преосвященный Григорій читалъ этимъ священникамъ исторію раскола, изъяснялъ способы дѣйствованія на расколъ; предлагалъ опыты опроверженія раскольническихъ толковъ. Дѣломъ этимъ занимался Григорій даже и тогда, когда былъ митрополитомъ.

Въ 1849 г., 3-го апрѣля, за подвиги ревности и за благоразумныя распоряженія по устройству епархій, Григорій получилъ Высочайшій рескриптъ и пожалованъ алмазнымъ крестомъ, для ношенія на клобукъ. Въ 1856 г., 26-го августа, онъ участвовалъ въ священномъ обрядѣ коронованія Императора Александра II. Въ этотъ день онъ возведенъ лично въ санъ митрополита казанскаго „за благоразумную ревность и неутомимую дѣятельность въ словѣ и примѣрѣ благочестія, въ приготовленіи благовѣстниковъ вѣры Христовой и въ просвѣщеніи заблудшихъ чадъ церкви“.

2-го октября 1856 г., въ день вѣзда, послѣ коронаціи, въ Петербургъ Александра II и Императрицы Маріи Александровны, преосвященный Григорій, вмѣстѣ съ членами Синода и петербургскимъ духовенствомъ, встрѣчалъ Ихъ Величества въ Казанскомъ соборѣ, уже въ санѣ митрополита петербургскаго.

Строгій и ревностный, уже 74-хъ-лѣтній подвижникъ благочестія, новый митрополитъ явился на свою митрополию съ словомъ обличенія и воззваніемъ о покаяніи. Слова премудраго: *не медли обратитися ко Господу, и не отлагай день отъ дне* (Сир. 5, 8) стояли въ заглавіи многихъ проповѣдей его къ петербургской паствѣ. Ими опредѣляется характеръ его проповѣднической дѣятельности. 4 раза онъ встрѣчалъ въ столицѣ новый годъ и говоря въ эти дни свою проповѣдь, онъ поучалъ покаянію, не оставляя этой темы и въ другихъ проповѣдяхъ. Имѣя отъ старости слабій голосъ, онъ часто поручалъ другимъ произносить его проповѣди. Когда поученія его, съ 1858 года, стали печататься въ «Духовной Вѣсѣдѣ», онъ сдѣлалъ распоряженіе, чтобы онѣ, а особенно—слова о покаяніи, читались въ приходскихъ церквахъ. Съ 1859 года въ томъ же журналѣ стали печататься рядъ статей преосвященнаго Григорія, подъ заглавіемъ: «Свѣчка во тьму и сумракъ». Въ передовой статьѣ къ читателю говорится: «Съ недавняго времени начали показываться не только въ среднемъ, но даже въ высшемъ, а потомъ и въ низшемъ кругѣ народа, несогласныя, или даже прямо противныя вѣрѣ, а посему крайне вредныя для спасенія души мысли. Такія мысли мѣстами высказываются не только какъ глупости и бредни безнравственныхъ пустомелей и глупцовъ на улицѣ, въ безумную шутку, но перѣдко высказываются какъ мысли, составляющія душевное убѣжденіе говорящаго, высказываются какъ истина». И далѣе: «я представилъ тебѣ здѣсь только такія возраженія противъ вѣры, которыя наиболѣе повторяются въ нынѣшнемъ свѣтѣ. Послѣдній произвелъ и теперь производитъ ихъ такъ много, что всего не исчислишь, а непременно что нибудь пропустишь».

Нѣкоторыя явленія въ петербургскомъ обществѣ и въ литературѣ конца 50-хъ годовъ сильно беспокоили благочестиваго архипастыря, вызывали его, кромѣ литературной дѣятельности, и на административныя распоряженія. Въ концѣ 1858 и началѣ 1859 года явился въ Петербургъ католическій проповѣдникъ Соляръ. Въ католическій соборъ св. Екатерины собирались многіе изъ православныхъ; газеты приняла Соляръ подъ свою защи-

ту. Въ увлеченіи французскимъ проповѣдникомъ владыка видѣлъ не только легкомысліе русскаго общества, но и шаткость его въ православіи. Онъ старался противодѣйствовать вольномыслию то проповѣдями, то замѣтками въ «Духовной Весѣдѣ». Онъ писалъ напр. въ церковной лѣтописи отъ 14-го мая 1860 г.: «Наши фельетонисты растерялись до такой степени, что забыли и имя столь важнаго для души времени (вел. поста), и дали ему имя: музыкальный сезонъ, періодъ концертовъ и т. д. Куда же дѣвалось христіанство у жаркихъ ревнителей нынѣшняго просвѣщенія?»

Не смотря на старческія немощи и множество трудовъ и заботъ, владыка часто совершалъ церковную службу и много заботился о ея благолѣпіи. На улучшеніе хора невскихъ пѣвчихъ онъ не щадилъ своихъ денегъ. Пѣвчихъ собирали со всѣхъ мѣстъ Россіи; сочиненія, выполнявшіяся пѣвчими, онъ самъ выбиралъ; въ великомъ посту употреблялось столповое пѣніе. Престарѣлый архипастырь всегда съ душевнымъ волненіемъ читалъ, при богослуженіи, Евангеліе, особенно о добромъ пастырѣ, полагающемъ душу за овецъ; съ душевнымъ волненіемъ онъ нерѣдко и проповѣдывалъ.

При вступленіи на петербургскую митрополию онъ говорилъ духовенству: „одному мнѣ невозможно достигнуть великой цѣли моего званія. Усердная ваша помощь мнѣ необходима. А моя великая цѣль есть вмѣстѣ и ваша цѣль“. Отъ подчиненныхъ онъ требовалъ строгаго исполненія долга, и чтобы это было для нихъ легче, онъ умножилъ при нѣкоторыхъ приходскихъ церквахъ столицы число священнослужителей и требовалъ, чтобы они такъ же часто и такъ же просто проповѣдывали, какъ онъ самъ.

Забываясь въ Казани о переводѣ священныхъ книгъ на татарскій языкъ, преосвященный Григорій здѣсь обратилъ вниманіе на переводъ на финскій языкъ. Преподаватель финскаго языка въ семинаріи, Фриманъ, еще съ 1849 года переводилъ богослужебныя книги на финскій языкъ, но дѣло подвигалось медленно. Переводы его посылались на просмотръ къ финляндскимъ священникамъ и возвращались къ нему съ замѣчаніями и поправками. Въ 1858 году, до свѣденія митрополита Григорія дошло, что многіе православные финны, не имѣя православныхъ богослужебныхъ книгъ, употребляютъ лютеранскіе молитвенники и ходятъ въ лютеранскія кирки. Посему онъ началъ содѣйствовать успѣху переводовъ. Архимандритъ Павель, урожд. твер-

ской губернии, знавшій, по мѣсту родины, корельскій языкъ и Фриманъ повели дѣло переводовъ скорѣе.

Просвѣтительная дѣятельность преосвященнаго Григорія была разнообразна. Состоя въ званіи бакалавра, профессора и ректора петербургской академіи, онъ составилъ записки по догматическому богословію. Записки эти разошлись по всѣмъ академіямъ и семинаріямъ и были важнымъ пособіемъ для преподавателей. Въ 1817 г. Григорій былъ возведенъ на степень доктора богословія. Представленное имъ на соисканіе этой степени сочиненіе: «*Commentatio de propheta in genere*» одобрили: Михаилъ архіепископъ черниговскій и Серафимъ архіепископъ тверской. Въ 1821 году, Григорій, будучи ректоромъ академіи, предложилъ издавать здѣсь журналъ „Христіанское Чтеніе“. Въ немъ за 1822 годъ помѣщены сочиненія преосвященнаго Григорія: 1) ученіе о Богѣ, поколику Онъ есть единъ, и 2) ученіе о Троицѣ. Съ 1821 г. преосвященный Григорій былъ членомъ комиссіи духовныхъ училищъ и російской академіи.

При переводѣ изъ Твери въ Казань. Григорій пожертвовалъ въ тверскую семинарію 497 номеровъ книгъ, за что получилъ особенную благодарность Синода 27-го апрѣля 1850 г. Служа въ Казани, преосвященный издалъ житія Гурія и Варсонофія и нѣсколько разъ издавалъ свои проповѣди. Въ 1854 г. онъ издалъ сочиненіе: «Истинно древняя и истинно православная Христова церковь, изложеніе въ отношеніи къ глаголомому старообрядству», сочиненіе, начатое еще въ Твери и нѣсколько разъ имъ исправленное. При жизни автора оно издавалось 4 раза съ новыми поправками и дополненіями. Сочиненіе это отличается особенною ясностію и основательностію и имѣетъ еще ту особенность, что доказательства берутся здѣсь изъ тѣхъ сочиненій и источниковъ, которые принимаются и уважаются какъ православными, такъ и старообрядцами.

Для казанской академіи преосвященный Григорій сдѣлалъ очень много. По его ходатайству, здѣсь съ 1855 г. началось изданіе журнала: «Православный Собесѣдникъ». По программѣ его, составленной по указаніямъ Григорія, въ немъ должны были рѣшаться вопросы преимущественно о расколѣ. По его же ходатайству передана была въ казанскую академію богатѣйшая бібліотека Соловецкаго монастыря, имѣющая множество древнихъ рукописей. Много книгъ пожертвовалъ онъ сюда и изъ собственной бібліотеки. Въ академіи онъ старался усилить пре-

подаваніе предметовъ, относящихся къ расколу. Благодаря этому, отсюда вышло много ученыхъ сочиненій по расколу.

Управляя петербургской епархіей преосвященный Григорій, съ цѣлью побудить здѣшнее духовенство, и особенно семинарскихъ наставниковъ, къ духовно-литературной дѣятельности, испросилъ, въ 1857 г. у Св. Синода разрѣшеніе на издавіе, при семинаріи, журнала: „Духовная бесѣда“. Онъ издавался еженедѣльно и религіознымъ потребностямъ общества удовлетворялъ болѣе, чѣмъ „Христіанское Чтеніе“, наполненное болѣе учеными и серьезными статьями. Въ «Духовной бесѣдѣ» помѣщались, доселѣ не имѣвшія мѣста въ духовныхъ журналахъ, свѣденія о начальственныхъ распоряженіяхъ по духовному вѣдомству и о замѣчательныхъ современныхъ событіяхъ. Въ 1858 году, по мысли и по ходатайству предъ Св. Синодомъ митрополита Григорія, начали издавать при духовной академіи „Переводы византійскихъ историковъ“. По мысли Григорія преобразованъ и духовно-цензурный комитетъ.

О ревности митрополита Григорія къ духовному просвѣщенію православнаго общества свидѣтельствуетъ и слѣдующее его распоряженіе, сопровождавшееся крупнымъ матеріальнымъ пожертвованіемъ. Въ то время, въ образованныхъ странахъ Европы, вслѣдствіе усиленнаго развитія матеріализма, проявилось сильное религіозное движеніе. Иезуиты, потерявшіе возможность дѣйствовать въ пользу католичества политическими интригами, старались поддержать оное путемъ литературы и пропаганды между частными лицами. Протестантскіе богословы также занялись религіозными вопросами и опредѣленіемъ истиннаго вѣроисповѣданія. Чтобы оградить православную церковь отъ вреднаго вліянія западныхъ богослововъ, митрополитъ Григорій нашелъ нужнымъ противопоставить всѣмъ религіознымъ изслѣдованіямъ запада такое капитальное сочиненіе о религіозной истинѣ, въ которомъ бы истина православія была доказана для всякаго ясно и убѣдительно. Въ 1859 г. онъ доложилъ Синоду, что онъ находитъ весьма нужнымъ: 1) чтобы твердо, обстоятельно, ясно, но всевозможно кратко была доказана словомъ Божиимъ, опредѣленіями святыхъ соборовъ и свидѣтельствами св. отцовъ церкви, истина православія православной церкви, такъ, чтобы всякій безпристрастный и разсудительный человекъ, читая такое сочиненіе, могъ видѣть, что именно она есть истинно православная христова церковь; 2) чтобы твердо, обстоятельно, ясно, но все-



возможно кратко было доказано, что патріархъ западной церкви, или папа, не есть глава или властитель всей христовой церкви; доказательства должны быть заимствованы изъ слова Божія, опредѣленій святыхъ соборовъ и свидѣтельствъ св. отцовъ церкви восточной и западной, съ яснымъ, обстоятельнымъ, но возможно краткимъ опроверженіемъ доказательствъ, какія въ наше время употребляютъ паписты для доказательства властительства папы во всей христовой церкви; 3) чтобы твердо, обстоятельно, ясно, но всевозможно кратко было доказано словомъ Божиимъ и церковною исторіею православіе православной церкви для лютеранъ, съ твердымъ, обстоятельнымъ, но всевозможно краткимъ опроверженіемъ доказательствъ, какими лютеранство защищаетъ свои мнѣнія. Каждый изъ этихъ предметовъ долженъ быть обработанъ особо. Желаящіе принять на себя обработку котораго либо изъ означенныхъ предметовъ, имѣютъ представить свои сочиненія въ конференцію которой либо духовной академіи, а конференція, разсмотрѣвъ присланныя имъ сочиненія безъ замедленія, и опредѣливъ, которое изъ нихъ лучше, пересылаютъ всѣ разсмотрѣнныя сочиненія въ конференцію с.-петербургской духовной академіи, для окончательнаго разсмотрѣнія и рѣшенія. Въ награду авторамъ и въ обезпеченіе печатанія этихъ сочиненій высокопреосвященный Григорій представилъ отъ себя 3,500 р. Синодъ, утвердивъ это предложеніе, постановилъ, чтобы изъ пожертвованной суммы выдано было, въ свое время, сочинителямъ, за каждое лучшее изъ трехъ сочиненій, по 650 р., а остальные 1,550 р. употреблены были на изданіе сочиненій.

Въ бытность митрополитомъ с.-петербургскимъ, высокопреосвященный Григорій былъ избранъ въ число почетныхъ членовъ академіи наукъ и университетовъ казанскаго и петербургскаго.

Подобно митрополиту Никанору, Григорій отличался подвигами благотворительности. Всѣ доходы свои онъ употреблялъ на пополненіе своей библіотеки и на помощь нуждающимся; онъ любилъ подавать бѣднымъ, особенно послѣ совершенія богослуженія. Просителямъ онъ подавалъ столько, сколько могла вмѣстить рука. Ведя строго умѣренный образъ жизни, онъ былъ такъ щедръ къ другимъ, что иногда самъ, вслѣдствіе этого, нуждался въ деньгахъ. Въ Твери ему не на что было издать своихъ сочиненій; въ Казани его проповѣди изданы были при помощи одного купца. Въ 1851 г., бывши въ Петербургѣ членомъ. Си-

нода, онъ такъ нуждался, что долженъ былъ просить себѣ единовременнаго пособія, которое и было ему Всемиловѣйше выдано, въ количествѣ 2,000 р. Онъ много служилъ и общественной благотворительности, на что имѣлъ полную возможность, бывши съ 1824 года почетнымъ членомъ, а съ 1856 г.—предсѣдателемъ человеколюбиваго общества.

Заслуги Григорія на пользу отечественной церкви и духовнаго просвѣщенія были награждаемы Высочайшими наградами. Скажемъ о тѣхъ наградахъ, которыя получилъ онъ, бывши петербургскимъ митрополитомъ, 4-го января 1857 г. ему была Всемиловѣйше пожалована бриллиантами украшенная панагія; 12-го апрѣля 1859 г. — орденъ св. Андрея Первозваннаго, съ рескриптомъ, въ которомъ, между прочимъ, говорилось: „уважая пастырскую ревность, являемую вами въ общихъ дѣлахъ отечественной церкви и въ управленіи ввѣренными вамъ паствами, съ стремленіемъ утверждать въ народѣ древнее вселенское благочестіе и внушать теплую о семь заботу въ сердца духовныхъ питомцевъ, будущихъ служителей церкви; мы, съ истиннымъ удовольствіемъ видимъ оправданіе нашихъ надеждъ въ столь полезной православному отечеству дѣятельности, и признавъ за благо почтить ваши многолѣтнія заслуги новымъ доказательствомъ нашего отличнаго благоволенія, Всемиловѣйше сопричисляемъ васъ къ Императорскому ордену нашему св. апостола Андрея“. Въ томъ же 1859 году владыкѣ пожалованъ былъ греческій орденъ Спасителя большого креста.

Приступаемъ къ описанію кончины святителя. Въ маѣ 1860 г. скончался въ Невской лаврѣ Ельпидифоръ, архіепископъ таврической. Высокопреосвященный Григорій, неоднократно посѣщавшій умершаго со словомъ утѣшенія, совершилъ выносъ его тѣла въ церковь, 1-го іюня, и при этомъ самъ получилъ прѣстуду. Впрочемъ больной былъ на ногахъ и продолжалъ свои обычныя дѣла, отъ которыхъ врачи совѣтовали ему удерживаться. Съ 12-го іюня болѣзнь владыки получила угрожающій характеръ; въ ночь съ 16-го на 17-е іюня владыка былъ напутствованъ таинствами покаянія, причащенія и слепомазанія, которыя совершала викарій, епископъ Леонтій (нынѣ членъ Синода, архіепископъ холмско-варшавскій). Въ 3 часа утра 17-го іюля высокопреосвященный митрополитъ скончался.

Выносъ тѣла митрополита въ Невскій соборъ, 18-го іюня, совершала архіепископъ херсонскій Димитрій, съ 4-мя епископами и духовенствомъ столицы. Предъ выносомъ, ректоръ семина-

ріи, архимандритъ Платонъ, въ глубоко-прочувствованной рѣчи, выразилъ скорбь подчиненныхъ о потерѣ мудраго и дѣятельнѣйшаго архипастыря. Здѣсь говорилось между прочимъ: „Осиротѣла паства твоя, осиротѣли и надежды наши, которыя возбуждала въ насъ твоя неутомимая пастырская дѣятельность и твоя пламенная ревность о церкви; Служеніе Богу было усладою твоей жизни и ревность о славѣ имени Его снѣдала твою душу. Твоя любовь скорбѣла и сокрушалась о немощныхъ братіяхъ, которыхъ духъ мрака отторгнулъ отъ церкви, и ты словомъ и писаніемъ разсѣваль мракъ ихъ заблужденій, старался возвратити ихъ въ нѣдра православной церкви. Теперь мы всё лишились отца и руководителя, который давалъ направленіе нашей умственной и нравственной дѣятельности, поправлялъ недостатки, возбуждалъ и поощрялъ успѣхи. Велика наша потеря“.

Отпѣваніе совершалъ 22 іюня, также высокопреосвященный Димитрій, съ епископами: Антоніемъ кишиневскимъ, Григоріемъ Калужскимъ, Нектаріемъ Выборгскимъ (ректоромъ академіи) и Леонтіемъ Ревельскимъ, съ духовникомъ Ихъ Императорскихъ Величествъ, Василиемъ Борисовичемъ Вожановымъ и многочисленнымъ духовенствомъ столицы.

Къ отпѣванію изволили прибыть Его Величество Государь Императоръ и Ихъ Высочества, Великіе Князья: Константинъ, Николай и Михаилъ Николаевичи. Тѣло высокопреосвященнаго митрополита Григорія погребено въ лаврской Благовѣщенской церкви, при огромномъ стеченіи почитателей памяти его.



## Высокопреосвященнѣйшій митрополитъ Исидоръ.

По кончинѣ Митрополита Григорія, на кафедрѣ с.-петербургской епархіи вступилъ высокопреосвященнѣйшій Исидоръ, митрополитъ кievскій и галицкій, до настоящихъ дней украшающій петербургскую митрополию своимъ архипастырскимъ служеніемъ. Современная петербургская паства, почти 25 лѣтъ руководимая своимъ архипастыремъ въ дѣлахъ вѣры и благочестія христіанскаго, по духу православной церкви, имѣетъ предъ собою много опытовъ пастырской мудрости и отеческой заботливости владыки Исидора; но такъ какъ служеніе его еще продолжается и паства

имѣеть много свѣтлыхъ надеждъ на будущіе подвиги первосвя- тителя россійской церкви, то, не принимая на себя права упреж- дать ходъ событій, мы ограничимся, вмѣсто біографіи высоко- преосвященнѣйшаго Исидора, представленіемъ краткаго перечня мѣстъ и должностей, на которыхъ проходилъ свое служеніе нашъ архипастырь.

Митрополитъ Исидоръ, въ мѣрѣ Іаковъ Никольскій, сынъ діакона Тульской губерніи, каширскаго уѣзда, села Васильевскаго, родился 1-го октября 1799 года. Окончивъ ученіе въ тульской семинаріи, онъ продолжалъ оное въ петербургской духовной ака- деміи и, по окончаніи въ ней курса, постриженъ въ монахи 22 августа 1825 года, съ именемъ Исидора. Въ томъ же году, авгу- ста 28, комиссіею духовныхъ училищъ, опредѣленъ въ петер- бургскую академію бакалавромъ богословскихъ наукъ; августа 29 посвященъ въ іеродіаконы, сентября 5—въ іеромонахи, сен- тября 10 сдѣланъ бібліотекаремъ академіи; декабря 17, по пред- ставленію академической конференціи, комиссіею духовныхъ училищъ, утверждень въ степени кандидата, съ правомъ полу- чить степень магистра, по выслугѣ двухъ лѣтъ съ одобреніемъ.

1826 года, октября 30, комиссіею духовныхъ училищъ іеро- монахъ Исидоръ удостоень степени магистра.

1827 года, марта 10, по представленію академической кон- ференціи, комиссіею духовныхъ училищъ сдѣланъ дѣйствитель- нымъ членомъ академической конференціи; августа 26, по указу Свят. Синода, сопричисленъ къ соборнымъ іеромонахамъ Алексан- дроневской лавры.

1829 года, августа 24, комиссіею духовныхъ училищъ, іеро- монахъ Исидоръ опредѣленъ въ орловскую семинарію ректоромъ и богословскихъ наукъ профессоромъ; сентября 14, по указу Свят. Синода, произведенъ въ санъ архимандрита и сдѣланъ на- стоятелемъ третьекласснаго Мценскаго Петропавловскаго монасты- ря; ноябрю 11 опредѣленъ присутствующимъ въ орловской ду- ховной консисторіи.

1830 года, въ іюнь, на основаніи опредѣленія академиче- скаго правленія, съ утвержденія преосвященнаго Никодима, епи- скопа орловскаго и сѣвскаго, архимандритъ Исидоръ назначень ревизоромъ въ Ливенскія уѣздныя и приходскія духовныя учи- лища.

1831 года, февраля 10, велѣдствіе всеподданнѣйшаго до- клада Государю Императору отъ г. президента тюремнаго обще-

ства, генераль-адъютанта, князя Трубецкаго, архимандритъ Исидоръ Высочайше утвержденъ въ званіи члена орловскаго тюремнаго комитета. 1832 года, декабря 30, онъ назначенъ членомъ комитета для исправленія зданій, купленныхъ для двухъ Орловскихъ училищъ.

1833 г., января 2, въ воздаяніе заслугъ и ревностныхъ трудовъ, засвидѣтельствованныхъ кіевскимъ академическимъ правленіемъ, Всемилостивѣйше сопричисленъ къ ордену Анны 2-й степени. Юня 21, предписаніемъ кіевскаго академическаго правленія, по распоряженію комиссіи духовныхъ училищъ, архимандритъ Исидоръ перемѣщенъ въ московскую духовную семинарію, на должность ректора и профессора богословскихъ наукъ и опредѣленъ настоятелемъ московскаго Ставропигіального Заиконоспаскаго монастыря.

1834 года, ноябра 11, по именному Высочайшему указу, хиротонисанъ во епископа дмитровскаго, викарія московской епархіи. Хиротонія совершена была въ Москвѣ, въ Чудовъ монастырь.

1837 года, апрѣля 17, преосвященный епископъ Исидоръ сопричисленъ къ ордену Анны 1-й степени, во вниманіе къ ревностному и отличному исполненію обязанностей, засвидѣльствованному Свят. Синодомъ. Юня 5, Высочайшимъ именнымъ указомъ, преосвященный Исидоръ перемѣщенъ въ полоцкую епархію.

1840 года, Высочайшимъ указомъ, перемѣщенъ въ могилевскую епархію.

1841 года возведенъ въ санъ архіепископа.

1844 года, ноябра 12, Высочайшимъ указомъ перемѣщенъ въ епархію Карталинскую и Кахетинскую, съ званіемъ члена Свят. Синода и экзарха Грузіи.

1845 г., августа 27, Копенгагенскимъ обществомъ сѣверныхъ древностей избранъ членомъ по русскому отдѣленію.

1846 года, апрѣля 5, за ревностное служеніе церкви и неусыпную заботливость о благоустройствѣ управленія ввѣренными паствами въ отдаленномъ краю Имперіи, сопричисленъ къ ордену св. Владиміра 2-й степени большаго креста.

1850 года, апрѣля 21, сопричисленъ къ ордену св. Александра Невскаго, за ревностное служеніе церкви, отличающееся неусыпною заботливостію о благоустройствѣ ввѣренныхъ духовному надзору паствъ, въ мѣстахъ разноплеменнаго населенія.

1853 года, января 29, избранъ почетнымъ членомъ Импера-

торскаго русскаго географическаго общества; апрѣля 19, Высочайшимъ рескриптомъ, награжденъ алмазнымъ крестомъ, для пошениа на клобукъ, за отлично ревностное прохожденіе пастырскаго поприща, ознаменованное неутомимою дѣятельностію къ пользѣ ввѣренныхъ надзору паствъ словесныхъ и къ благоустройствію духовной части Закавказскаго края.

1854 года, іюля 30, высокопреосвященный Исидоръ избранъ почетнымъ членомъ кіевской академической конференціи, съ утвержденія Свят. Синода.

1856 года, августа 26, именнымъ указомъ Свят. Синоду, возведенъ лично въ санъ митрополита, за неусыпную, при долговременномъ архипастырскомъ служеніи, заботливость о ввѣряемыхъ паствахъ, и за ревностные, на настоящемъ поприщѣ, труды по общему управленію церковными дѣлами Закавказскаго края, къ постепенному въ немъ благоустройству духовной части.

1857 года, декабря 29, въ годичномъ собраніи Императорской академіи наукъ, на основаніи Высочайше утвержденного устава, избранъ въ почетные члены сей академіи, по отдѣленію русской словесности.

1858 года, марта 1, именнымъ Высочайшимъ указомъ, даннымъ Свят. Синоду, высокопреосвященный Исидоръ назначенъ митрополитомъ кіевскимъ и галицкимъ. Августа 28, Высочайшею грамотою, за долговременное, отлично усердное служеніе и благопотребное управленіе церковными дѣлами закавказскихъ епархій, сопровождаемое благочестивою и назидательною жизнью, пастырскую попечительность и ревностное содѣйствіе къ возобновленію древнихъ и устройству новыхъ храмовъ божіихъ, Всемилостивѣйше пожалованы ему алмазные знаки ордена св. благовѣрнаго князя Александра Невскаго.

1859 года, января 27, королевскимъ копенгагенскимъ обществомъ сѣверныхъ древностей избранъ почетнымъ членомъ и фундаторомъ. Февраля 24, по ходатайству конференціи с.-петербургской духовной академіи, опредѣленіемъ Свят. Синода, утвержденъ въ званіи почетнаго члена с.-петербургской академической конференціи. Въ то же время онъ избранъ въ почетные члены московской академической конференціи. Марта 27, комитетомъ для всепароднаго распространенія грамотности, учрежденнымъ при Императорскомъ московскомъ обществѣ сельскаго хозяйства, избранъ почетнымъ членомъ онаго.

1860 года, марта 22, митрополитъ Исидоръ избранъ членомъ

Императорскаго русскаго археологическаго общества. Юля 1-го, Высочайшимъ указомъ, даннымъ Свят. Синоду, назначень митрополитомъ новгородскимъ, с.-петербургскимъ, эстляндскимъ и финляндскимъ и Свято-Троицкія Александро-Невскія лавры священно-архимандритомъ. Августа 21, именнымъ Высочайшимъ указомъ, даннымъ совѣту Императорскаго человѣколюбиваго общества, назначень главнымъ попечителемъ сего общества и предсѣдателемъ совѣта онаго.

1861 года, января 16, высокопреосвященный Исидоръ, совѣтомъ Императорскаго с.-петербургскаго университета, избранъ въ почетные члены онаго; февраля 18, избранъ въ почетные члены Императорской медицинской академіи. Юня 28, его величество, король Греціи пожаловалъ высокопреосвященнаго Исидора орденомъ Спасителя 1-й степени большаго креста; на пошение его дано Всемилостивѣйшее разрѣшеніе 2-го августа того же года. Декабря 27, по всеподданнѣйшему докладу намѣстника кавказскаго, Всемилостивѣйше предоставлено митрополиту Исидору званіе почетнаго члена общества возстановленія православнаго христіанства на Кавказѣ.

1862 года, юня 28, высокопреосвященный Исидоръ назначень предсѣдателемъ Высочайше утвержденнаго присутствія по дѣламъ православнаго духовенства.

1863 года, августа 23-го, за долговременное, постоянно полезное, ревностное исполненіе возложенныхъ на него обязанностей и принесеніе истинной пользы опытнымъ и благоразумнымъ участіемъ въ дѣлахъ высшаго церковнаго управленія и отеческими заботами по благоустроению бѣдныхъ и сиротъ духовнаго званія, въ изъявленіе особаго Монаршаго къ нему благоволенія, Всемилостивѣйше сопричисленъ къ ордену св. Владиміра 1-й степени большаго креста.

1864 года, января 10-го, Его Величество, Государь Императоръ соизволилъ предоставить митрополиту Исидору званіе почетнаго члена общества возстановленія православнаго христіанства на Кавказѣ, на какое званіе полученъ имъ и дипломъ, установленный 10-мъ параграфомъ устава сего общества, при рескриптѣ Его Императорскаго Высочества, Государя Великаго Князя Михаила Николаевича.

1866 года, марта 27-го, за неусынное стремленіе ко благу церкви и отечества, высокопреосвященный Исидоръ Всемилостивѣйше сопричисленъ къ ордену св. апостола Андрея Первозван-

наго. Октября 5-го, отношеніемъ г. оберъ-прокурора Святѣйшаго Синода, графа Дмитрія Андреевича Толстова, отъ 7-го октября 1866 года за № 5371, объявлена митрополиту Исидору Всемилоствѣйшая благодарность за архипастырское попеченіе о духовно-учебныхъ заведеніяхъ петербургской епархіи. Высочайшимъ рескриптомъ, даннымъ 23-го октября 1866 года объявлена митрополиту Исидору Монаршая признательность и благоволеніе, какъ главному попечителю Императорскаго человеколюбиваго общества, за обильные плоды христіанской дѣятельности того общества и постоянное расширеніе его благотворительности на пользу неимущихъ.

1872 года, апрѣля 16-го, Всемилоствѣйше пожалованы митрополиту Исидору алмазные знаки ордена св. Андрея Первозваннаго; ноября 2-го Высочайшимъ рескриптомъ объявлена ему Высочайшая душевная благодарность за вполне удовлетворительную дѣятельность по Императорскому человеколюбивому обществу.

1873 года, января 26-го, по предложенію управленія музея имени Его Императорскаго Высочества, Наслѣдника Цесаревича, въ Москвѣ, высокопреосвященный Исидоръ получилъ званіе почетнаго члена онаго.

1875 года, сентября 5-го, въ ознаменованіе 50-ти лѣтнихъ, со времени рукоположенія, 5-го сентября 1825 г., въ санъ іеромонаха, подвиговъ на благо св. церкви, и на пользу отечеству, митрополитъ Исидоръ Всемилоствѣйше пожалованъ архипастырскимъ посохомъ, осыпаннымъ драгоценными каменьями.

1877 года, марта 27-го, Всемилоствѣйше пожалованъ украшенною драгоценными каменьями митрою, съ водруженнымъ на ней крестомъ, по кievскому обычаю, во вниманіе къ особымъ нуждамъ по переложенію книгъ свящ. писанія на русскій языкъ. Октября 15-го, высокопреосвященный Исидоръ избранъ почетнымъ членомъ Императорскаго московскаго университета, во свидѣтельство глубокаго уваженія къ трудамъ по переводу книгъ свящ. писанія на русскій языкъ и заслугамъ по народному просвѣщенію.

1881 г., августа 15-го, Высочайше разрѣшено митрополиту Исидору принять и носить пожалованный его высочествомъ, княземъ черногорскимъ, Николаемъ I-мъ, орденъ князя Даніила I-го черногорскаго, 1-й степени.

Въ незабвенный для Россіи день священнѣйшаго коропова-



нія нынѣ благополучно царствующаго Государя Императора, высокопреосвященный Исидоръ былъ удостоенъ Высочайшаго рескрипта. Здѣсь Монархъ выразилъ слѣдующее: „многолѣтнее святительское служеніе ваше ознаменовано неутомимыми трудами на пользу православной церкви и живымъ усердіемъ къ престолу и отечеству. Одушевляясь и нынѣ, въ маститой старости, тѣми же священными чувствами, которыми руководились въ продолженіи всего Вашего духовнаго поприща, вы, по званію первенствующаго члена Синода, споспѣшествуете мудрыми совѣтами общему направленію дѣлъ высшаго управленія отечественною церковію, и, въ тоже время, съ неослабѣвающею ревностію и распорядительностію, подѣмлете бремя управленія двумя ввѣренными вамъ епархіями“.

„Въ искреннемъ уваженіи къ отличнымъ заслугамъ вашимъ, признавъ справедливымъ почтить васъ особымъ знакомъ Монаршаго Моего вниманія и благоволенія, Всемилостивѣйше жалую вамъ, препровождаемую при семъ, украшенную брилліантами папагію, предоставляя вамъ право ношенія оной совмѣстно съ папагією—общимъ отличіемъ епископскаго сана“.

„Усердно желаю, да сохранитъ Всевышній еще на долго жизнь вашу и укрѣпитъ силы ваши къ продолженію доблестнаго святительскаго служенія, на пользу и благо отечественной церкви“.

---

# ОПИСАНІЕ ЦЕРКВЕЙ

НАХОДЯЩИХСЯ ВНѢ С.-ПЕТЕРБУРГА.





# ПЕТЕРБУРГСКІЙ УЪЗДЪ.

## ОБЩІЙ ОЧЕРКЪ.

Петербургскій уѣздъ занимаетъ пространство въ 1,663 кв. версты и граничитъ къ сѣверу—съ Выборгской губерніей и Финскимъ заливомъ, къ востоку—съ шлиссельбургскимъ уѣздомъ и потомъ, располагаясь по берегамъ Невы, съ половины ея теченія—до Петербурга, доходитъ, на югѣ, до петергофскаго и царскосельскаго уѣздовъ. Мѣстность этого уѣзда постепенно склоняется къ Финскому заливу, возвышаясь къ царскосельскому и шлиссельбургскому уѣздамъ. Кромѣ Невы, съ ея притоками, внутри уѣзда, кромѣ незначительной Лиговки и Охты, нѣтъ рѣкъ; озерами богатъ только парголовскій приходъ. Остальное пространство—болотистое. Климатъ уѣзда умѣренный, но, отъ вліянія Финскаго залива и Ладожскаго озера, непостоянный. Почва оплодотворяется искусственнымъ удобреніемъ, которое вывозится изъ Петербурга, особенно колонистами.

Населеніе петербургскаго уѣзда, въ количествѣ до 85 тысячъ обоего пола, сосредоточивается, преимущественно по направленію шоссейныхъ дорогъ—выборгской, шлиссельбургской, царскосельской и петергофской. Между этими дорогами есть довольно большія пространства, вовсе необитаемыя. Населеніе уѣзда чрезвычайно разнообразно по національностямъ. Первоначальными жителями можно считать финновъ, живущихъ по селеніямъ, ближайшимъ къ Финляндіи, въ приходахъ мякинскомъ, отчасти въ парголовскомъ и въ новодеревенскомъ (въ Коломягахъ). Нѣкоторые изъ финновъ исповѣдуютъ православную вѣру. Остальное народонаселеніе—переселенцы. Это частію русскіе крестьяне, земледѣльцы, рыбаки, мастеровые, переселенные сюда изъ Россіи

помѣщиками и Петромъ Великимъ, частію разные пришельцы изъ русскихъ губерній, привлеченные сюда развитіемъ фабрикъ и заводовъ и близостью столицы. Кромѣ русскихъ, есть въ уѣздѣ нѣмцы—колонисты, переселенные сюда изъ Германіи въ 1765—66 и въ 1830 году. Они живутъ по Невѣ, потомъ у Средней Рогатки, въ Парголовѣ и Гражданкѣ. Всѣ они—протестанты, но хорошо говорятъ по русски.

Образъ жизни и занятій здѣшняго населенія стоитъ въ тѣсной связи съ близостью столицы. Населеніе это, можно сказать, живетъ исключительно удовлетвореніемъ потребности столичныхъ жителей. Для потребностей столицы здѣшнее населеніе разводитъ картофель, клубнику и огородныя овощи, доставляетъ въ столицу молоко, масло и сливки, занимается легковымъ извозомъ, очисткою улицъ и домовъ Петербурга, отдаетъ жителямъ Петербурга дачи и прислуживаетъ дачникамъ въ лѣтнее время. Но преимущественно развита въ уѣздѣ дѣятельность фабричная и заводская, особенно по шлиссельбургскому и петергофскому шоссе.

Православіе существовало въ здѣшнемъ краѣ издавна. По писцовымъ новгородскимъ книгамъ мѣстность по берегу Невы была занята въ 16 вѣкѣ православными, принадлежащими къ „спасскому городенскому погосту“, административнымъ центромъ котораго былъ Шлиссельбургъ, древній Орѣшекъ. Но это первоначальное православіе исчезло здѣсь въ 17 вѣкѣ, во время шведскихъ войнъ. Ко времени основанія Петербурга, т. е. къ началу 18 вѣка, едва ли здѣсь оставались какіе либо памятники православной церкви. Она возникла здѣсь вновь уже при Петрѣ Великомъ, который, заселяя здѣшнія мѣста разными русскими людьми, считалъ необходимымъ устроить для нихъ часовни и церкви. Помѣщики, которымъ Петръ и его преемники раздавали здѣшнія земли, соревновали державнымъ лицамъ въ устроеніи церквей и учрежденіи погостовъ и приходовъ. Можно сказать, что почти всѣ церкви петербургскаго уѣзда устроены или правительствомъ или помѣщиками. Собственно прихожанами устроены церкви въ Рыбацкой и въ Усть-Ижорѣ, но и тутъ не обошлось безъ помощи отъ царственныхъ особъ.

Православная здѣшняя паства сперва была въ вѣдѣніи Тіунской или Судной избы, потомъ подчинялась синодальной канцеляріи, духовному правленію, а съ 1742 года подчинена была петербургскому іерарху. За благочиніемъ въ здѣшнихъ церквахъ наблюдали, преимущественно, священники и протоіереи столич-

ные, вѣроятно, потому, что сношенія причтовъ съ благочиннымъ столичнымъ были удобнѣе, чѣмъ съ благочиннымъ изъ духовенства сельскаго. Нынѣ въ уѣздѣ до 12 приходоѡ, подчиненныхъ двумъ благочиннымъ.



## Первый благочиннической округъ <sup>1)</sup>.

### 1) Церковь Смоленской Божіей Матери въ селѣ Смоленскомъ.

Село Смоленское «тожъ пригородная слобода Смоленская», находится на лѣвомъ берегу Невы, на 8 и 9 верстахъ отъ Петербурга, по Шлиссельбургскому тракту, между стекляннмъ заводомъ и заводомъ Александровскимъ механическимъ, извѣстнымъ подъ именемъ «Чугуннаго».

Сперва церкви здѣсь не было. Жители были прихожанами фарфоровской Преображенской церкви, но молебны и многія другія требы у нихъ правили монахи изъ Киновіи. Съ начала 50 годовъ мѣстность эта стала быстро заселяться и начальство Киновіи испросило разрѣшеніе на устройство въ селѣ часовни, которая въ 1863 г. и устроена вчернѣ. Она была довольно большаго размѣра, деревянная, на каменномъ фундаментѣ, и стояла среди слободы, подлѣ шоссе. Тогда фарфоровскій причтъ сталъ просить у епархіальнаго начальства дозволенія—отобрать отъ Киновіи часовню и устроить въ часовнѣ храмъ. Разрѣшеніе было дано, съ тѣмъ, чтобы причтъ уплатилъ лаврѣ деньги, въ количествѣ 12 т. р. с., употребленныя на постройку часовни. Деньги были уплочены, къ часовнѣ пристроенъ алтарь и паперть, а потомъ устроенъ храмъ, который и освященъ 21 марта 1865 г.; во имя Смоленской Божіей Матери, намѣстникомъ лавры, архимандритомъ Никаноромъ.

Храмъ былъ деревянный, обшитый тесомъ, раздѣланный въ русскомъ вкусѣ, крестообразный, длиною въ 8 саж., шириною въ

<sup>1)</sup> Церкви размѣщены по благочиніямъ соотвѣтственно новому распредѣленію, сдѣланному консисторіей въ 1884 году. Первый округъ состоитъ въ вѣдѣніи священника церкви Михаила Архангела, на механическомъ заводѣ, *Василія Мудролюбова*.

5, и едва вмѣщаль 300 человекъ. Тѣснота храма, съ умноженіемъ населенія, вызывала нужду въ построеніи церкви болѣе помѣстительной. Послѣ злодѣйскаго покушенія на жизнь Императора Александра 2-го, 2 апрѣля 1879 г., у нѣкоторыхъ, болѣе состоятельныхъ, прихожанъ явилось желаніе—ознаменовать чудесное спасеніе Монарха постройкою храма. 16 сентября 1879 г. новый каменный храмъ былъ заложенъ епископомъ Гермогеномъ, а 7-го марта 1882 года, тѣмъ же епископомъ, освященъ главный престолъ во имя Смоленской Божіей Матери. Другіе два престола освящены въ концѣ того же года.

Храмъ построенъ по проекту и рисункамъ академика Щурупова, имѣетъ фигуру креста, съ небольшими выступами для алтаря и притвора. Длина его 17 саж. ширина 13. По тѣснотѣ мѣста храмъ былъ, сперва, безъ колокольни, которая нынѣ строится отдѣльно отъ него, подлѣ самой дороги. Надъ храмомъ возвышается осьмигранный куполь, въ діаметрѣ до 5 саж.; надъ нимъ—луковицеобразная, цинковая, вызолоченная главка и осмиконечный крестъ. Высота его съ крестомъ 15 саж. и 1 арш.

Кромѣ оконъ внизу 8 большихъ оконъ въ куполѣ даютъ храму много свѣта. Вмѣстить онъ можетъ до 2,000 человекъ. Алтари расположены въ одну линію. Главный алтарь—въ честь иконы Смоленской Божіей Матери, правый въ честь св. Николая, лѣвый—Александра Невского. Солея возвышена на 2 ступени. Сзади на ступень возвышаются боковыя площадки. Иконостасы деревянные, золоченные. Иконы въ нихъ работы Пѣшехова.

Куполь поддерживаютъ 4 столба, капители которыхъ представляютъ ангеловъ съ сложенными на груди, крестообразно, руками. Ангелы лѣнные, сдѣланные по модели академика Щурупова.

Храмъ стоилъ около 100,000 руб. и строился главнымъ образомъ на пожертвованія прихожанъ. Петербургскіе купцы И. Ѳ. Кокинъ и И. К. Аристовъ пожертвовали, каждый, по 10,000 р. Потомственные почетные граждане, Евг. А. Варгунинъ и К. Я. Паль внесли, первый 6,500 р., а второй,—до 5,000 р. Правленіе русскаго общества горныхъ механическихъ заводовъ—6,000 р. рабочіе невскаго механическаго завода, того же общества, до 13,000 р., отъ общества здѣшнихъ крестьянъ дапо до 8,000 р. Илья Ѳеодоровичъ Громовъ пожертвовалъ лѣснаго матеріала на 7,000 р.

Въ 1883 г. начата каменная, въ 3 яруса, колокольня, по плану Щурупова, Высочайше утвержденному одновременно съ планомъ храма. Постройка производится на пожертвованія прихожанъ и будетъ стоить до 12,000 р. Черезъ нее будетъ входить въ ограду, прямо съ шоссе. Она будетъ совершенно отдѣлана къ концу 1884 г.

28-го іюля бываетъ крестный ходъ по слободѣ, съ иконою Смоленской Божіей Матери, устроенною крестьянами ямщиками въ 1831 году во время холеры и находившеюся сперва въ церкви фарфороваго завода, изъ которой тогда и начинался крестный ходъ. Крестный ходъ 28-го іюля утвержденъ указомъ духовной консисторіи отъ 28-го іюля 1850 г. за № 3291. Церковные документы имѣются съ августа 1878 г.

При церкви имѣется 2025 квадратныхъ сажень земли, изъ коихъ 1575 сажень пожертвованы ямщиками при постройкѣ деревянной церкви, а 450 сажень пожертвованы купцомъ И. Ѳ. Кокинымъ, при началѣ постройки каменнаго храма.

Въ 80 саженьяхъ на юго-востокъ отъ храма — кладбище въ 1 десятину, теперь уже на половину захороненнос. Земля для него стведена крестьянами въ холеру 1848 г.

До 1878 г. храмъ села Смоленскаго былъ приписнымъ къ Фарфоровской церкви и въ ней служилъ тамошній причтъ. Въ 1878 году прихожане стали просить объ учрежденіи для нихъ особаго причта и объ отдѣленіи ихъ церкви отъ фарфоровскаго прихода. Просьба ихъ была уважена, но съ тѣмъ, чтобы они внесли, на содержаніе причта, 6,000 р., въ государственный банкъ. Когда деньги были внесены и росписка передана въ консисторію, тогда, 28-го апрѣля 1878 года, послѣдовалъ указъ Св. Синода, объявленный при указѣ духовной консисторіи отъ 28-го іюля 1878 г. за № 2437, объ устроеніи здѣшней церкви самостоятельною и объ учрежденіи при ней особаго причта, изъ священника и псаломщика. Причтъ содержится процентами съ капитала въ 6,000 р. и доходами за требы, но не имѣетъ ни земли, ни квартиръ отъ церкви, поэтому встрѣчаетъ большія затрудненія, вслѣдствіе дороговизны квартиръ.

Первымъ здѣшнимъ священникомъ былъ, переведенный отъ фарфоровской церкви, священникъ *Сергей Ивановичъ Заборовскій*. „Сильная буря поднялась въ новомъ приходѣ, говоритъ составитель описанія, по поводу этаго назначенія. Многимъ онъ по чему то не нравился, а главное, кажется, была тутъ пущена



интрига однимъ лицомъ (дьякономъ), желавшимъ занять это мѣсто. Принимались различныя мѣры къ его удаленію. Такъ, никто не хотѣлъ идти въ церковныя старосты; когда началась постройка новаго храма, его не пожелали имѣть членомъ строительной комиссіи; по общее собраніе прихожанъ, для разсужденія о постройкѣ храма, предсѣдателемъ собранія пригласили другаго, сосѣдняго, священника и, наконецъ нѣсколько разъ обращались къ владыкѣ съ просьбою—дать имъ другаго священника. Но владыка, не находя никакихъ уважительныхъ причинъ къ удаленію Заборовскаго, отказывалъ въ ихъ просьбахъ. Тогда заправители этого движенія, чтобы хоть чѣмъ нибудь выместить свое неудовольствіе на священника Заборовскаго, отказывались перевести на имя причта внесенные ими отъ своего имени, въ государственный банкъ, вышеупомянутые 6,000 р., росписка на которые отъ государственнаго банка хранилась въ духовной консисторіи и, значитъ, причтъ не пользовался процентами съ сего капитала. Всѣ эти непріятности сильно разстроили здоровье священника Заборовскаго и 23-го января 1880 г. онъ скончался и погребенъ на Фарфоровскомъ кладбищѣ. На его мѣсто поступилъ, переведенный изъ Гостилицъ, *Павелъ Яковлевичъ Тихомировъ*, служащій нынѣ.

Приходъ состоитъ изъ Смоленской слободы, простирающейся на двѣ версты отъ городской границы до села Михайла Архангела, что при Александровскомъ механическомъ заводѣ. До пятидесятихъ годовъ мѣстность эта была пустынная; зимою, особенно въ ночное время, тутъ опасно было ѣздить; часто слышались крики: „караулъ! спасите“, часто на дорогѣ находили убитыхъ или изувѣченныхъ. Только у самой невской заставы находилась шелковая фабрика Вернарда, да еще, не далеко отъ нея, на самомъ берегу Невы, стояла развалившаяся, дворовъ въ 30, деревушка Смоленка, а на другомъ концѣ прихода была ситцевая фабрика; стоявшіе между этими заведеніями кирпичные заводы на зиму обыкновенно заколачивались. Мѣстность стала заселяться съ начала 60 годовъ, частію отъ устройства фабрикъ и заводовъ, частью отъ того, что крестьяне Смоленки стали продавать свои участки за дешевую цѣну.

Коренныхъ жителей всего 113 душъ мужскаго пола и 140 женскаго. Это бывшіе ямщики, переселенные изъ Смоленской губерніи; большинство же жителей—мастеровые разныхъ губерній. Есть также землевладѣльцы—торговцы, главнымъ обра-

зомъ изъ ярославцевъ; крестьяне занимаются рыбной ловлей, отчасти хлѣбопашествомъ. Они приписаны къ Московской волости и подчинены волостному правленію, въ ямской. Лежація на нихъ повинности уплачиваются частію процентами съ запаснаго капитала, образовавшагося отъ продажи общественныхъ земель, частію изъ доходовъ съ арендныхъ статей. Доходы эти на столько значительны, что крестьяне могутъ, по уплатѣ повинностей, по нѣскольку разъ въ годъ, дѣлить по 5 и больше рублей на человѣка. Не смотря на все это, они живутъ бѣдно, потому что мужской полъ преданъ пьянству а женщины, въ своихъ нарядахъ, стараются не отставать отъ петербургскаго люда.

Прихожанъ, по Клиз. вѣд. 1883 г. отъ 1282 до 1340 д.; въ районѣ смоленскаго прихода находится до 11 фабрикъ и заводовъ, изъ которыхъ значительнѣйшіе суть: 1) Невскій механическій заводъ русскаго общества горныхъ и механическихъ заводовъ; онъ находится при началѣ слободы, у городской границы, на мѣстѣ, гдѣ была прежде шелковая фабрика Вернарда, потомъ—Брандта и наконецъ — небольшой механическій заводъ Томсона. Въ 1857 г. заводъ Томсона купили Семяниковъ и Полетика и устроили здѣсь верфь для постройки кораблей, а потомъ, въ 1868 г. громадныя мастерскія для строенія паровозовъ. 20-го декабря 1869 года, все это было куплено русскимъ обществомъ горныхъ и механическихъ заводовъ, которое и продолжаетъ до сихъ поръ работу. Мастерскія до того обширны и усовершенствованы, что заводъ легко можетъ строить 150 большихъ осьмиколесныхъ паровозовъ съ тендерами. На всероссійской выставкѣ въ Москвѣ, въ 1882 г. уже красовался тысячный паровозъ этого завода. На немъ выстроены фрегаты: Спиридовъ, Чичаговъ, Генераль-Адмираль и Мининъ, башенные мониторы-бронепосцы—Лавя и Перунъ, Баттаря „Кремль“ и много миноносокъ. Прежде на заводѣ работало до 4,000 человѣкъ, нынѣ—до 400. Можно сказать, что этому собственно заводу слобода обязана своимъ развитіемъ, такъ какъ здѣсь рабочіе всегда имѣли хорошій заработокъ. Рабочіе на другихъ фабрикахъ и заводахъ едва достаютъ себѣ съ семьею на пропитаніе; 2) химическій заводъ Е. А. *Варгунина*, первый въ Россіи по количеству выдѣляемаго матеріала и по устройству; 3) химическій заводъ *Палля* очень не большой и почти первобытнаго устройства; 4) ткацкая и ситцевая фабрика *Палля*, противъ самой церкви. Лѣтъ около 20 тому назадъ Я. Х. Паль, происходящій изъ колонистовъ,

имѣлъ здѣсь небольшую лачужку, съ двумя чанами, въ которой самъ набивалъ ситцы, а нынѣ на его фабрику работаетъ 1,500 человѣкъ; онъ, почти одинъ, выстроилъ лютеранскую церковь въ Петербургѣ, на Васильевскомъ острову, и, какъ сказано выше, пожертвовалъ довольно крупную сумму и на постройку здѣшняго храма. Онъ былъ очень любимъ рабочими. Умеръ въ 1883 году; 5) паровая ящичная фабрика *Алексева*; 6) толевая фабрика *Наумана и К<sup>о</sup>*; 7) лѣсопильный заводъ и лѣсная биржа *Громова и К<sup>о</sup>*; 8) невскій стеариновый заводъ, прекрасно устроенный, снабжающій стеариновыми свѣчами всю Россію, отправляющій ихъ даже въ Азію и въ разныя европейскія государства; 9) петровская и спасская бумагопрядильныя и ткацкія фабрики *Губерта и К<sup>о</sup>* съ рабочими до 1,500 человѣкъ. Свои миткали они отправляютъ для передѣлки въ ситцы въ городъ Шлиссельбургъ, на свою же ситцевую фабрику; 10) небольшой чугунолитейный заводъ *Макашова* подъ именемъ *Вулканъ*.

Слобода Смоленская страдаетъ всѣми недостатками фабричныхъ мѣстностей. Новичка поражаетъ, прежде всего, обиліе питейныхъ заведеній, отъ трактира до питейнаго дома. Такихъ заведеній существуетъ здѣсь 51. Смотри на это, всякій невольно будетъ ожидать здѣсь разврата, разгула и всякаго цинизма въ обращеніи и ожиданіе оказывается основательнымъ. Разгулъ и пьянство особенно усиливаются въ дни полученія жалованья, т. е. въ субботу послѣ 15-го числа каждаго мѣсяца. Тогда вся ночь на воскресенье, все воскресенье и даже понедѣльники проводятся въ самомъ безобразномъ пьянствѣ мужчинъ и женщинъ. Въ эти дни не пропивается только то, что уплачено въ лавку по „заборной“ книжкѣ; послѣ 2—3 дней кутежа начинается голодованье до слѣдующей получки. Время получки хорошо знаютъ торговцы и разносчики и они, въ эту субботу, съ ранняго утра вереницами идутъ сюда изъ Петербурга, съ лотками и подъ пьяную руку покупателей торгуютъ удачно.

Число жителей прихода постоянно мѣняется. Все населеніе, со множествомъ иповѣрцевъ, можно опредѣлить до 8,000 человѣкъ. На исповѣди ежегодно бываетъ не болѣе 2,500 человѣкъ обоего пола. Раскольники бываютъ иногда между пришельцами.

Прежде по слободѣ протекала рѣчка Габуза, но теперь она почти вся засыпана и на ней воздвигнуты разныя постройки, и вся слобода выстроена на ямахъ, оставшихся отъ прежнихъ кирпичныхъ заводовъ и засыпанныхъ шлакомъ съ заводовъ и фа-

брикъ. Еще и нынѣ бываетъ, что, падъ громадной, наполненной водою, ямой, въ сажень, и даже больше по величинѣ, строится на сваяхъ домъ и жильцы взбираются въ него по подмосткамъ, а потомъ яма постепенно засыпается шлакомъ и, на мѣстѣ ея, образуется дворъ. Земля нынѣ очень дорога. Есть напримѣръ пустопорожнее мѣсто Путилова. За него прежде не хотѣли дать и 25,000, а нынѣ просятъ за него уже 200,000 р.

Попечительство открыто 12-го августа 1880 г. Предсѣдатель его потомственный почетный гражданинъ Евгеній Александровичъ Варгунинъ. Пожертвованія собираются на книжки, выданныя членамъ и въ кружки, поставленныя въ церкви и по разнымъ торговымъ заведеніямъ. По бѣдности большинства прихожанъ сборъ невеликъ. Въ первый годъ было собрано 1765 р. 52 к., во второй 1,228 р. 21 к.; въ третій 951 р. 60 к. Попечительство выдаетъ пособія бѣднымъ, имѣетъ родильный пріютъ съ двумя кроватями и бесплатно погребаетъ умершихъ. Оно же устраиваетъ, по воскреснымъ днямъ, народныя чтенія съ туманными картинами.

Школъ въ приходѣ пять. Одна мужская двухклассная, при механическомъ заводѣ русскаго общества, съ 120 учениками, три одноклассныхъ земскихъ, для мальчиковъ и дѣвочекъ, съ 250 учащимися и одно—для дѣтей обоюго пола, устроенное попечительствомъ Фарфоровской церкви тогда, какъ смоленскій приходъ входилъ въ составъ тамошняго прихода. Учащихся въ школѣ до 55 человекъ. Здѣшнее попечительство желаетъ устроить и свою, такую же, школу и уже собрало на нее 3,567 р. 70 к.

Священникъ *Павелъ Тихомировъ*.

## 2) Церковь Преображенія на Фарфоровомъ заводѣ.

Слобода Фарфоровская находится на 11-й верстѣ Шлиссельбургскаго шоссе, на лѣвомъ берегу Невы. Церковь здѣшняя каменная, построена, по клировымъ вѣдомостямъ, въ 1736 году, а по церковной описи, выданной изъ консисторіи 19 іюля 1813 года, въ 1734 году. По сборной книгѣ 1731 года видно, что здѣсь прежде была деревянная церковь. Въ книгѣ пишется: „имѣющаяся церковь Божія, во имя Спаса Преображенія Господня, что при Невскихъ кирпичныхъ заводахъ, деревянная, которая построена въ прошедшихъ годахъ, а нынѣ уже весьма обетшала и по прошенію тою церкви насъ богомольцевъ, также и

приходскихъ людей, обывателей оныхъ же кирпичныхъ заводовъ, повелѣно указомъ Ея Императорскаго Величества, изъ Святѣйшаго Правительствующаго Синода, изъ с.-петербургскаго духовнаго правленія, построить вновь церковь каменная, настоящая предреченное же во имя Спаса Преображенія Господня, а при ней два предѣла, по правую сторону святаго и славнаго пророка Божія Иліи Освятянина, а по другую сторону святителя Христова Николая Чудотворца“. Но и до построения этой церкви была здѣсь, по преданію, деревянная церковь во имя пророка Ильи, построенная Петромъ Великимъ, для невскихъ рыбаковъ и устроена вчернѣ, а въ 1736 г. освящена. Строителемъ нынѣшней церкви, какъ видно изъ сборной книги, былъ священникъ Иродіонъ Тимоеевъ. По сборной книгѣ было собрано 525 р. ассигнаціями, въ числѣ коихъ, отъ щедротъ Анны Ивановны дано: „въ церковное строеніе сто рублей, да на свѣчи одинъ рубль“. Послѣ Императрицы пожертвовали: Адмиралъ Графъ Головинъ—5 р., Князь Куракинъ—3 р., Совѣтникъ Хитрово—1 р., Князь Иванъ Одоевскій—2 р., Князь Иванъ Александровъ Еруслановъ—48 коп., Невскихъ кирпичныхъ заводовъ обжигальщикъ Семень Смирновъ—100 р.; многіе жертвовали вмѣсто денегъ матеріалъ. Такъ обжигало „Нефедъ Ивановъ обѣщаль пожертвовать 2,000 краснаго кирпича, Оберъ-Камергера Ивана Андреевича Кобылякова прикащикъ Алексѣй Деребинъ—100 досокъ дюймовыхъ; „того же дому, дворецкій Яковъ Ивлевъ—20 досокъ дюймовыхъ“. Крестъ на церковь «обѣщанъ с.-петербургскимъ купцомъ адмиралтейскаго общества Прохоромъ Ивановымъ, сыномъ Рювицевымъ». На церкви сперва былъ желѣзный, 4-хъ конечный, не золоченый крестъ; въ 1830 году онъ разшатался и былъ снова утвержденъ тѣмъ извѣстнымъ Телушкинымъ, который поправлялъ шпиць Петропавловскаго собора. Крестъ этотъ, по передѣлкѣ колокольни въ 1846 году, замѣненъ золоченымъ шестиконечнымъ крестомъ.

Важнѣйшая передѣлка храма произведена была въ 1845 году. Въ это время, на колокольнѣ, верхній деревянный ярусъ замѣненъ каменнымъ, а шпиць замѣненъ осьмиграннымъ куполомъ съ луковицеобразною главою. На церкви, вмѣсто «табурета», на которомъ стоялъ крестъ, выстроены глухой, деревянный, со стеклами, фопарь и надъ нимъ—луковицеобразная глава. Внутри церкви, противъ главнаго алтаря, сдѣланы на колоннахъ хоры, а подъ ними—«женскія» мѣста. Придѣльные храмы, чрезъ воз-

вышеніе арокъ, соединяющихъ ихъ съ главнымъ храмомъ, составили съ нимъ одно цѣлое и церковь стала просторнѣе.

Церковь алтаремъ обращена на юго-востокъ, или, какъ говорится „на зимній востокъ“. Одною стороною она прилегаетъ къ шлиссельбургскому шоссе, остальными сторонами — къ кладбищу, обведенному кирпичной оградой на цоколѣ и возвышающемуся надъ водою на 2 сажени. Входъ въ церковь—подъ колокольней. Нижніе два яруса колокольни равномѣрны, верхній—нѣсколько уже. Отъ перваго яруса юго-восточной стѣны идетъ каменное же зданіе, четырехугольное, продолговатое, въ 5 саж. 2 арш. длины, съ желѣзной крышей; оно называется малою церковію. Это было мѣстомъ древняго храма, а теперь здѣсь поставлены придѣлы. Далѣе, къ юго-востоку идетъ каменное зданіе въ 6 саж. 2 арш. длины и ширины, съ окнами, въ 2 этажа. Еще далѣе къ юго-востоку—полукруглая пристройка для алтаря, съ лѣвой стороны—небольшая каменная пристройка, для пономарской; чрезъ нее входъ въ алтарь съ ограды.

Иконостасъ главнаго алтаря—въ 4 яруса. Въ нижнемъ ярусѣ помѣщены иконы: Преображенія Господня, Богородицы, архидіаконовъ Филиппа и Лаврентія, Святителя Николая и образъ „Неопалимой Купины“; во 2-мъ ярусѣ—дванадцатые праздники, въ 3-мъ апостолы и среди нихъ—„Деисусъ“, въ 4-мъ пророки и среди нихъ—коронованіе Божіей Матери. На верху распятіе, съ Богородицею и Іоанномъ Богословомъ. Иконостасъ возобновленъ въ 1856 г. Солея возвышается на 2 ступени, обведена желѣзною рѣшеткою и имѣетъ ширины около 2-хъ аршинъ. Иконостасы въ придѣлахъ нѣсколько меньше.

Аптиминсъ главнаго алтаря освященъ митрополитомъ Григоріемъ 1858 г. іюня 1-го; аптиминсъ Никольскаго придѣла освященъ митрополитомъ Амвросіемъ 1812 г., марта 2 дня, аптиминсъ Ильинскаго придѣла холщевой освященъ архіепископомъ Сильвестромъ 1775 г., января 29 дня.

Въ храмѣ достопримѣчательны: 1) *икона Преображенія Господня*, а подъ нею—изображеніе перенесенія мощей св. Алексія митрополита московскаго. Въ иконѣ вложены часть креста Господня и частицы мощей Алексія челоуѣка Божія, мученика Гергрія, Авраамія, святителя Алексія. Икону пожертвовалъ, погребенный на здѣшномъ кладбищѣ, придворный протодіаконъ Алексѣй Заводскій. Она находится въ алтарѣ, надъ царскими дверями; 2) *икона Казанской Божіей Матери*, найденная, около 1770

г., корабельнымъ плотникомъ Тихономъ Вагановымъ, на днѣ моря, близъ Кронштадта. Въ указѣ духовной консисторіи отъ 6 октября 1811 г. за № 2757 объ этомъ обрѣтеніи прописано: Тихонъ Вагановъ „предъ праздникомъ Пятидесятницы, въ продолженіи 3 почей, слышалъ, во время сна, голосъ, отъ котораго былъ пробужденъ, и который повелѣвалъ ему: вставъ отъ сна, поди купаться, гдѣ обрѣтешъ образъ Казанской Божіей Матери. Вслѣдствіе чего, на 3 день сего сновидѣнія, по полудни часу въ третьемъ, пошелъ онъ купаться въ городѣ Кронштадтѣ, на мѣсто, называемое „Коса“, за Чудодельскія ворота и коль скоро, раздѣвшись, окунулся, почувствовалъ въ правомъ боку, кто то его толкнулъ, гдѣ и увидѣлъ означенную икону Божіей Матери, покрытую землею съ мелкими корешками, и когда сталъ водою отмывать съ образа землю, то на сей случай подошелъ къ нему, купавшійся, въ то время, не по далеку отъ него, адмиралтейской команды канцеляристъ Федоръ Овсянкинъ и сказалъ ему, чтобы бывшую на образѣ землю собралъ въ платокъ, потому она пригодна для болящихъ людей, и совѣтовалъ бывшее на немъ, Вагановѣ, платье вымыть и потомъ уже одѣться. Откуда и возвратились, Овсянкинъ—домой, а Вагановъ—въ казарму, взявъ съ собою икону, и коль скоро товарищи его пришли съ работы, то стали спрашивать: какой этотъ образъ? на что онъ и рассказалъ случившееся съ нимъ. Потомъ, въ томъ же году, было видѣніе во снѣ уже многимъ постороннимъ людямъ, страдавшимъ разными болѣзнями, что, коль скоро будутъ они иконѣ сей молиться, то получатъ облегченіе, по каковому случаю, въ то время, служены были молебны протопопомъ корабля св. Николая, по его имени и прозванія не знаетъ, и молившіеся получали отъ болѣзней исцѣленія. Протопопъ же доносилъ о такомъ происшествіи командовавшему тогда надъ флотомъ адмиралу Сенявину, предъ коимъ онъ, Вагановъ, все выше прописанное присягою (подтвердилъ), и потомъ былъ присланъ, въ томъ же году, архимандритъ, для изслѣдованія по сему предмету (но откуда, и по какому приказанію, онъ не знаетъ), который, обще съ помянутымъ протоіереемъ, желали взять икону въ какую нибудь тамъ ближайшую церковь, но когда къ сему приступали, то едѣлся съ ними обморокъ; при семъ случаѣ были также приглашены морскіе чиновники и прочіе сторонніе люди, и всѣ рѣшились оставить икону у Ваганова, и съ того времени была, во всѣхъ походахъ, съ нимъ она до нынѣ, коей были служены молебны, и больные получали

исцѣленія. Недавно же поднятъ былъ оный образъ изъ его квартиры двумя женщинами, желающими служить молебень, и въ церковь, состоящую при семь заводѣ, гдѣ, по отслуженіи молебна, оставленъ былъ оный въ церкви священникомъ Петромъ Успенскимъ, который согласенъ его оставить тутъ и на будущее время, и по учиненной записки изъ духовнаго регламента консисторіею опредѣлено и его высокопреосвященствомъ утверждено: „хранить означенный образъ въ церкви, поставивъ оный на приличномъ мѣстѣ, не возбранявъ усердствующимъ ставить иконѣ свѣчи и дѣлать молебствія, не оглашая впрочемъ ее чудотворною“. Кромѣ изложеннаго въ указѣ, есть объ этой иконѣ, еще другое сказаніе. Такъ говорятъ, что когда то, на казенныхъ кирпичныхъ заводахъ, служилъ комиссаромъ какой то нѣмецъ, у котораго жена была русская, православная. Она часто молилась этому образу и служила ему молебны. Мужъ смѣялся надъ нею. Случилось, что, въ праздникъ Казанской Вожіей Матери, мужа посадили въ тюрьму. Тревожимый совѣстію и упреками жены, онъ далъ обѣтъ, если освободится, отслужить предъ образомъ молебень. Дѣйствительно онъ былъ освобожденъ, и, опять таки, въ день Казанской Вожіей Матери. Съ этого времени онъ всегда благоговѣнно молился предъ образомъ. Въ настоящее время икона украшена ризою съ вѣнчиками и драгоценными камнями; 3) образъ Рождества Христова, прекрасной живописи, писанный на стеклѣ, красками чрезъ огонь. Цѣна его 600 р. сер.; 4) старинный, шведскій колоколъ, вѣсомъ около 30 пудовъ, на немъ надпись латинская: *Soli Deo gloria. Gloria in excelsis Deo. Me fundebat.* Шведская: *Tin Gootz namps aera och panasluono sarall fiät pridnh m: georgia pzat anno 1686 Holmiae Misael Vader.* Колоколъ, говорятъ, висѣлъ на башнѣ конторы кирпичныхъ заводовъ, устроенныхъ Петромъ I, для созыванія рабочихъ; контора находилась на другомъ берегу Невы, гдѣ теперь фабрика Варгуниныхъ. По разсказамъ другихъ, колоколъ вырытъ изъ земли при постройкѣ каменной церкви, на мѣстѣ коего, по преданію, была шведская кирка.

Метрическія записи имѣются при церкви съ 1750 года.

Причтъ до 1760 года состоялъ изъ двухъ священниковъ, діакона и двухъ причетниковъ. Съ 1760 по 1842 годъ, при здѣшней церкви былъ одинъ священникъ, діаконъ, дьячекъ и пономарь. Съ 1842 года опять два священника. Съ учрежденіемъ церкви въ Смоленской слободѣ, здѣсь опять одинъ священникъ.



Причтъ сперва содержался казеннымъ жалованьемъ отъ кирпичныхъ заводовъ и доброхотными даяніями прихожанъ. Въ послѣднее время это жалованье состояло изъ 165 р. 45 к. въ годъ на весь причтъ, не исключая и сторожа. Послѣ основанія Фарфоровскаго завода причтъ сталъ получать, изъ заводской конторы, 147 р. 32 к. въ годъ, въ томъ числѣ и на просвирню. Въ 1854 г. сдѣлана прибавка на другаго священника и жалованье причта возрасло до 179 р. 97 к. Когда устроенъ былъ, въ 1825 г.; Александровскій чугунный заводъ, причтъ сталъ, отъ этаго завода, получать 114 р. 28 к.; кромѣ этаго пользовался отъ завода экипажемъ, съ лошадыю и кучеромъ. Съ учрежденіемъ на Александровскомъ заводѣ особой церкви и причта, жалованье причту фарфоровскому прекратилось. Въ 1862 году вслѣдствіе указа о надѣлѣ причтовъ землю, общество Смоленской-Ямской слободы, вмѣсто земли, положило 50 руб. на весь причтъ ежегодно. Кромѣ этого причтъ пользуется 97 р. 44 к. въ годъ, т. е. процентами съ капитала въ 2,436 р.

Съ 1737 года священствовали при здѣшней церкви: *Иродіонъ Тимофеевъ, Георгій Морсеевъ, Автономъ Карповъ, Теодоръ Симеоновъ, Андрей Иродіоновъ, Алексій Алексеевъ, Іоаннъ Васильевъ* (Краснопѣвковъ), *Никифоръ Иларіоновъ, Петръ Алексеевъ* (перешедшій въ 1813 г. къ церкви Театральнаго Училища); *Іоаннъ Васильевичъ Павловскій* (1853), протоіерей *Іоаннъ Никифоровъ Погоняловъ* (также умершій), *Андрей Іоанновъ Павловскій*.

Съ устройствомъ въ 1878 г. особаго прихода и церкви въ Смоленской-Ямской слободѣ, одинъ священникъ и псаломщикъ переведены въ тамошнюю церковь и, въ настоящее время, въ причтѣ фарфоровской церкви состоятъ: священникъ *Андрей Павловскій*, діакопъ *Николай Гилларовскій* и псаломщикъ *Іванъ Стрѣлинскій*.

Причтъ помѣщается въ четырехъ духовныхъ церковныхъ домахъ, стоящихъ на землѣ Фарфоровскаго завода; изъ нихъ 2 каменныхъ и 2 деревянныхъ. Три дома построены на церковныя суммы, съ пособіемъ отъ прихожанъ, а 4 купленъ у вдовы священника Алексѣева.

Приходъ составляютъ рабочіе на фарфоровомъ и на другихъ сосѣднихъ заводахъ. Прихожанъ, по клир. вѣдомостямъ 1883 г. мужскаго пола 989 и женскаго 984.

Въ приходѣ существуютъ двѣ школы: приходская, съ кур-

сомъ первоначальнаго обученія и техническая, для обученія мастеровыхъ.

Крестный ходъ бываетъ 20 июля, вокругъ селенія, въ память холеры 1848 года.

Кладбищъ при церкви два: одно—подлѣ церкви, разсѣкаемое Шлиссельбургскимъ шоссе и заводскою улицею „Щемиловкою“. На этомъ кладбищѣ, между прочимъ, погребены: два брата, князя Лобановы-Ростовскіе, Дмитрій Ивановичъ и Яковъ Ивановичъ; духовникъ Ихъ Величествъ, протопресвитеръ Николай Васильевичъ Музовской, протоіерей Герасимъ Петровичъ Павскій. Въ самой церкви погребены: графъ Димитрій Александровичъ Гурьевъ, министръ удѣловъ, Андрей Павловичъ Гагаринъ, шталмейстеръ двора, Николай Назарьевичъ Муравьевъ, тайный совѣтникъ.

Другое кладбище находится за Невой, гдѣ были казенные кирпичные заводы. Тамъ есть часовня, во имя Спаса Нерукотвореннаго.

Приходское попечительство открыто въ 1871 г. по указу духовной консисторіи отъ 11 октября за № 4001. При попечительствѣ состоятъ два училища. Одно помѣщается въ наемномъ домѣ, другое—въ каменномъ, построенномъ на средства попечительства, на церковной землѣ.

Къ фарфоровской церкви приписана, находящаяся на фабрикѣ Варгуниныхъ, церковь во имя св. Александра Невскаго, съ придѣломъ во имя святителя Павла новаго. Сперва въ ней служили монахи изъ Киновіи, а въ октябрѣ 1870 г. определенъ сюда постоянный священникъ, на жалованьи отъ гг. Варгуниныхъ.

### **3) Церковь св. Александра-Невскаго, при малолѣтнемъ отдѣленіи Николаевского сиротскаго института.**

Малолѣтнее отдѣленіе Николаевского сиротскаго института находится на лѣвомъ берегу Невы, по Шлиссельбургскому тракту, на 12-й верстѣ, на дачѣ „Александровской“, бывшей князя Куракина. Исторія заведенія и находящейся при немъ церкви слѣдующая:

Въ 1837 г. при воспитательномъ домѣ образовался сиротскій институтъ, названный впоследствии Николаевскимъ, для

воспитанія дѣвиць, сиротъ штабъ и оберъ-офицеровъ. При немъ устроено отдѣленіе для сиротъ, дѣвочекъ, малолѣтнихъ. 22-го ноября того же года Высочайше повелѣно было: принимать въ это отдѣленіе дочерей оберъ-офицерскихъ и соотвѣтствующихъ имъ по классу чиновниковъ, отъ 4 до 8—лѣтнаго возраста; по достиженіи ими 8 лѣтъ, предполагалось переводить ихъ въ классы существовавшаго тогда «Императорскаго института наставницъ», переименованнаго тогда же въ „Императорскій сиротскій институтъ“.

Какъ особое учрежденіе, малолѣтнее отдѣленіе явилось уже въ 1848 г., когда, двумя Высочайшими повелѣніями, открыто было при сиротскихъ заведеніяхъ воспитательнаго дома 50 вакансій для штабъ и оберъ-офицерскихъ дѣтей, преимущественно сиротъ, съ тѣмъ, чтобы нѣкоторыя дѣвочки, требующія болѣе приготовленія къ руководѣльямъ, нежели ученія въ классахъ, оставлены были на Куракиной дачѣ и на зимнее время, и, сверхъ того, открыто 50 вакансій для дѣвочекъ осиротѣвшихъ отъ холеры, съ тѣмъ, чтобы равное число воспитанницъ содержалось и въ зимнее время, на Куракиной дачѣ. До того времени, здѣсь помѣщаемы были воспитанницы сиротскихъ заведеній воспитательнаго дома только на лѣто. Такъ устроилось, въ сентябрѣ 1848 г., постоянное малолѣтнее отдѣленіе.

Сначала оно не имѣло ни строго—воспитательнаго, ни учебнаго характера. Дѣти, въ числѣ 100 человекъ, учились безъ особеннаго назначенія и распредѣленія предметовъ. Преобразование училища совершилось въ 1866 году. Высочайше утвержденъ комплектъ его, въ 150 воспитанницъ, для приготовленія ихъ къ поступленію въ Николаевскій сиротскій институтъ, на слѣдующихъ основаніяхъ: а) воспитывать въ малолѣтнемъ отдѣленіи дѣтей отъ 5 до 11—лѣтнаго возраста включительно; б) раздѣлять ихъ, по лѣтамъ, способностямъ и степени развитія, на группы, полагая въ каждой группѣ по 10 человекъ; в) каждую группу поручать особой воспитательницѣ, которая помѣщалась бы вмѣстѣ съ дѣтьми и занималась какъ обученіемъ ихъ, такъ и физическимъ и нравственнымъ надзоромъ за ними; г) предметами обученія назначены: Законъ Божій, языки русскій, французскій и нѣмецкій, ариѳметическія упражненія, начала черченія, начальныя естествоиспытательныя и географическія свѣденія, чистописаніе, коллективная игра на фортепіано, хоровое пѣніе и гимнастика; д) средствами для умственнаго развитія указаны:

игры, игрушки и игрушечныя занятія по идеѣ Фребеля, наглядное знакомство съ предметами непосредственно, или по рисункамъ и фигурамъ, и изустное объясненіе всего видимаго дѣтьми и всего имъ преподаваемого; а для нравственнаго—чисто семейныя отношенія между воспитательницами и дѣтьми.

Въ 1867 г. малолѣтнее отдѣленіе, а равно и лѣтнее помѣщеніе сиротскаго института временно переведены были съ Куракиной дачи въ зданіе упраздненной александровской мануфактуры, но въ 1868 г. Императоръ Александръ 2, удостоивъ, 5 іюля, осмотрѣть это зданіе, Высочайше повелѣлъ: перевести воспитанницъ въ прежнее помѣщеніе; на Куракину дачу, и устроить здѣсь помѣщенія какъ для малолѣтняго отдѣленія, такъ и для лѣтняго пребыванія воспитанницъ института.

Лѣтомъ 1868 г. составлены были и 14 августа Высочайше утверждены планы, какъ для перестройки прежняго каменнаго строенія къ помѣщенію въ немъ 150 дѣтей, малолѣтняго отдѣленія и при немъ церкви, такъ и для возведенія, вмѣсто старыхъ деревянныхъ зданій, новаго деревяннаго дома, для лѣтняго помѣщенія 350 воспитанницъ Николаевскаго института.

22-го сентября 1868 г. совершена была закладка каменнаго зданія, въ присутствіи принца Петра Георгіевича Ольденбургскаго. Въ 1869 г. окончено было каменное, съ церковію, зданіе, при неусыпной заботѣ и личномъ наблюденіи директора хозяйственной части сиротскихъ заведеній, барона К. Н. Корфа и смотрителя дачи г. Завадовскаго.

28-го августа 1869 г. переведены сюда всѣ, бывшія на лицо, воспитанницы малолѣтняго отдѣленія, помѣщавшіяся минувшю зимою въ Николаевскомъ институтѣ. 2-го ноября, преосвященнымъ Павломъ, епископомъ ладожскимъ, освящена церковь и зданіе, въ присутствіи принца Ольденбургскаго и многихъ высокопоставленныхъ лицъ.

Церковь освящена во имя св. Александра-Невскаго и устроена на средства петербургскаго 1-й гильдіи купца и потомственнаго почетнаго гражданина Галова, нынѣ уже покойнаго. Она находится во 2-мъ этажѣ праваго каменнаго флигеля. Длина ея, съ алтаремъ, 17 саж. 4 в., ширина 4 саж. 2 ар. 14 в.

На время службы алтарь закрывается устроенными на рельсахъ щитами и образуется рекреационное задо, на стѣпахъ котораго помѣщены портреты Императора Александра II и Императрицы Маріи Александровны, Императора Александра III и

Императрицы Маріи Θεодоровны <sup>1)</sup>. По стѣнамъ стоятъ стулья и скамейки.

Алтарь возвышается на 10 вершковъ. Длина его 2 саж. 1 ар. 12 в.; ширина 4 саж. 2 ар. 14 в. Престолъ сосновый, квадратный, въ 1 ар. 6 вер.; подъ престоломъ, въ сребропозлащенномъ ковчегѣ, вложенномъ въ деревянный ящичекъ, вложены частицы мощей. Антиминсъ освященъ епископомъ Павломъ 2-го ноября 1869 г. и подписанъ митрополитомъ Исидоромъ. Отъ престола до царскихъ вратъ 1 аршинъ 14 вер. Запрестольный образъ, „Спаситель благословляющій дѣтей“, копія съ Нефа, сдѣланная художникомъ Петерсономъ; образъ въ дубовой рамѣ.

Жертвенникъ сосновый, квадратный, въ 1 ар. 5 в. Предъ нимъ, въ дубовой рамѣ, подъ стекломъ, образъ Спасителя, въ сребропозлащенной ризѣ.

На южной сторонѣ алтаря—изящная плащаница, изъ дуба.

Иконостасъ прямолинейный, одноярусный, дубовый, украшенъ рѣзьбой. Вышина его 3 арш. 8 вер. Царскія двери возвышены еще на 1 ар. 12 в. На верху—рѣзной дубовый крестъ.

Въ иконостасѣ помѣщены иконы Спасителя, Богоматери, Маріи Магдалины, Александра-Невскаго и св. Николая. На царскихъ вратахъ—Благовѣщеніе и Евангелисты; надъ ними—Тайная Вечера; на боковыхъ вратахъ—архангелы Михаилъ и Гавриилъ. Всѣ иконы сдѣланы метахромотипіей.

Вокругъ Тайной Вечери церковнославянскими буквами начертано: „Оставьте дѣтей и не возбраняйте имъ прійти ко Мнѣ, таковыхъ бо есть Царство Небесное“.

Предъ солею площадка, шириною въ 2 ар.,—ниже на одну ступень, и отдѣляется отъ первой рѣзной изъ дуба балюстрадой, на которой клиросы, огражденные рѣзными изъ дуба, сквозными перилами; у перилъ—хоругви, съ золотымъ галуномъ и кистями.

На самой площадкѣ, у входа на амвонъ, ближе къ клиросамъ, на рѣзныхъ изъ дуба аналогіяхъ, въ дубовыхъ кіотахъ подъ стекломъ, находятся иконы Покрова и св. Александра-Невскаго. Онѣ въ сребропозлащенныхъ ризахъ; предъ ними—дубовые, изящной отдѣлки, подсвѣчники. Между солею и площадкою, на желѣзномъ прутѣ, повѣшено, рѣзное изъ дуба, паникадило въ 12 свѣтъ.

Потолокъ надъ престоломъ и царскими дверьми сдѣланъ по

<sup>1)</sup> На время службы портреты, вѣроятно, снимаются?

большимъ сводомъ; остальные его части украшены трафаретами и выкрашены цвѣтною масляною краскою, съ изображеніями, по угламъ, Серафимовъ.

Снаружи, надъ алтаремъ, водруженъ вызолоченный крестъ. Входъ въ церковь съ парадной лѣстницы.

Въ 1869 году, февраля 8-го, Высочайше утверждень питать малолѣтняго отдѣленія. На содержаніе заведенія положено 55,800 р. въ годъ. Управление заведеніемъ, подъ вѣдѣніемъ начальницы Николаевского института, ввѣрено главной воспитательницѣ. При заведеніи положено имѣть 17 воспитательницъ, 3 учительницъ музыки, гимнастики и рукодѣля, священника, врача, смотрителя и достаточное количество прислуги.

Первымъ священникомъ былъ *Никаноръ Петровичъ Бобровъ*, окончившій курсъ въ с.-петербургской духовной семинаріи, перемѣщенный сюда изъ села Сольца (Новоладожскаго уѣзда) и въ концѣ 1872 г. перешедшій къ Преображенскому кладбищу. Съ августа 1873 г. священствуетъ, также окончившій курсъ с.-петербургской духовной семинаріи, *Павелъ Петровичъ Георгіевскій*, перешедшій сюда изъ Грызова (Царскосельскаго уѣзда). Въ 1883 г. онъ возведенъ въ санъ протоіерея.

Должность причетника, съ 20-го октября 1869 г., исполнялъ по найму, петербургскій личный почетный гражданинъ, канцелярскій служитель конторы фарфоровскаго завода, *Николай Максимовъ Мининъ*. По ходатайству г. почетнаго опекуна, графа П. А. Валужева, Мининъ сдѣлавъ, 14-го августа 1878 г., штатнымъ причетникомъ.

Священникъ за служеніе получаетъ 300 р. и на содержаніе 300 р.; за уроки Закона Божія получаетъ по 60 р. за каждый „годовой“ часъ. Причетникъ получаетъ 150 р.; квартиры священникъ не имѣетъ.

На церковь полагается 230 р. въ годъ. Отчетностью по церкви завѣдуетъ правленіе.

Церковныя вѣдомости ведутся съ 1870 года.

Всѣхъ лицъ, составляющихъ приходъ, до 200 чел.

Дача, на которой находится заведеніе, имѣетъ красивое мѣстоположеніе. На лицевой ея сторонѣ, среди тѣнистаго сада, находится главный корпусъ для лѣтняго пребыванія, одноэтажный, въ срединѣ каменный, съ надписью: „Александровская дача Николаевскаго сиротскаго института“. Предъ зданіемъ, на площадкѣ, усыпанной цвѣтами, поставленъ, 10-го іюня 1882 года,

бюсть Александра II, по мысли начальницы института Е. Н. Шостака, исполненный директором С. В. Г. Шеншиным. Составляя украшение дачи, бюсть этотъ есть, какъ бы, неумоляемое слово о незабвенномъ покровителѣ, Отцѣ сиротъ, обязанныхъ всегда поминать его въ молитвахъ. За лѣтнимъ помѣщеніемъ устроено двухэтажное каменное зданіе малолѣтняго отдѣленія, надъ которымъ возвышается золотой церковный крестъ. По всей дачѣ дороги шоссированы, всѣ зданія снабжаются водою изъ Невы, посредствомъ пароваго насоса. Земля подъ дачею, въ размѣрѣ 12 десятинъ, ограждена, по Шлиссельбургскому проспекту, красивымъ, окрашеннымъ масляною краскою, заборомъ.

#### 4) Троицкая церковь села Александровскаго.

Церковь Троицы, въ селѣ Александровскомъ, находится на Невѣ, по шлиссельбургскому тракту, на 5-й верствѣ отъ городской границы, и устроена въ 1787 г., попеченіемъ помѣщика, князя Александра Вяземскаго, по благословенію митрополита Гавріила. Изъ указа, даннаго Синодомъ 1784 г., іюля 18 дня, за № 1153, видно, что строитель, генераль-прокуроръ князь Александръ Алексѣевичъ Вяземскій хотѣлъ устроить церковь во имя «Обновленія храма Воскресенія въ Іерусалимѣ». Этотъ планъ выходилъ изъ желанія устроить церковь такъ, чтобы зданіе храма походило на хлѣбъ пасхальный (куличъ), а зданіе колокольни — на «пасху». Но такъ какъ церковь устроена была на царскія средства, то, по волѣ Императрицы Екатерины II, она была посвящена имени Св. Троицы. О построеніи храма на царскія щедроты свидѣтельствуютъ надписи, помѣщенные на мраморныхъ доскахъ по стѣнамъ храма. На сѣверной сторонѣ: «Екатерина II. Въ память твоихъ щедротъ. Начата 1785 года». На южной: «Твои щедроты соорудили. Окончена въ 1787 году. Екатерина II». На западной: «Здѣсь благословятся благодѣяшіемъ въ роды и роды. Освящена въ 1790 году. Екатерина II».

Первоначально церковь имѣла видъ круглый, или видъ полушарія, котораго высота въ центрѣ 11 погонныхъ сажень; снаружи украшали церковь колонны изъ кирпича. Колокольня имѣла форму конуса, съ квадратныхъ основаніемъ. Каждая сторона квадрата равнялась 5 саж., а высота конуса — 11 саженямъ.

Въ іюнѣ 1857 г., произведена передѣлка и обновленію церкви. Съ западной стороны пристроены каменный придѣлъ въ 5

саж. длины и 5—ширины. Онъ оконченъ въ маѣ 1859 года. На эту передѣлку, а равно и на другія постройки, истрачено было церковныхъ денегъ 2,203 р. 36 коп.; отъ Александровской мануфактуры дано было 11,000 р.

Церковной земли нѣтъ, но подъ оградой находится 875 квадратныхъ сажень. Эта земля раздѣляется на двѣ площади: входную и—на площадь, помѣщающую въ себѣ церковныя строенія. Входная площадь есть правильный четырехугольникъ въ 18 саж. длины и 10—ширины. Другая площадь, въ 675 квадр. сажень, имѣетъ видъ круглый, ялицеобразный; на ней находится церковь съ колокольнею. Сначала обѣ площади были открытыя и на нихъ было устроено 14 лавокъ, которыя, за смертію князя Вяземскаго, не были довершены по назначенію, и только въ одной изъ нихъ 20 лѣтъ жилъ церковный сторожъ. Въ 1857 г. площади получили другой видъ. Входная обнесена желѣзною рѣшеткою, съ аркою для воротъ, сдѣланною изъ плиты и съ большими часовнями по бокамъ; кромѣ того она двумя деревянными рѣшетками раздѣлялась на двѣ площади, по восточной и западной сторонѣ церкви. Обѣ площади вмѣстѣ составляли пространство въ 294 квадр. сажени. Около деревянныхъ рѣшетокъ насажены кротегусъ, а площади засажены березою, сиренью и другими растеніями. Противъ колокольни къ церковной оградѣ пристроены два деревянныхъ сарая для дровъ и для разныхъ церковныхъ принадлежностей.

Первымъ священникомъ Троицкой церкви былъ *Илья Петровъ*, перешедшій въ 1806 г. къ Копорскому Преображенскому собору; за нимъ слѣдовали: *Михаилъ Доброправинъ*, перешедшій въ 1810 г. въ Петербургъ, къ Скорбященской церкви; *Никита Орловскій*, перешедшій въ 1822 г. въ Вольшую Коломну; *Смирновъ*, перешедшій въ 1835 г. на Вольшую Охту, *Петръ Павелъ Виноградовъ*, вышедшій отсюда въ 1828 г.; *Матвеей Цытковъ*, перешедшій въ 1851 г. на Митрофаніевское кладбище; *Павелъ Стрѣлинскій*, скончавшійся при здѣшней церкви въ 1872 г.; съ декабря 1872 г. священствуетъ здѣсь *Василій Китаевъ*; діакономъ, на псаломщицкой вакансіи, состоитъ *Федоръ Камецкій*, опредѣленный сюда въ мартѣ 1882 года.

Изъ приведеннаго выше указа видно, что князь Вяземскій, намѣреваясь устроить церковь, имѣлъ въ виду устроить каменный домъ для причта. Это и было имъ исполнено. Построенный имъ каменный, двухэтажный домъ, у церковной ограды, съ вос-



точной стороны церкви. Здѣсь причтъ жилъ до 1806 года. Въ этомъ году священникъ Михаилъ Добронравинъ, находя помѣщеніе въ церковномъ домѣ неудобнымъ и пользуясь правомъ законоучителя питомцевъ воспитательнаго дома, помѣстился въ каменномъ флигелѣ, противъ церкви. Флигель этотъ принадлежалъ Александровской мануфактурѣ. Здѣсь священники жили по іюль 1871 года. Съ западной стороны примыкаетъ къ церковной оградѣ другой каменный домъ, устроенный княземъ Вяземскимъ, для богослуженія въ зимнее время и для пріюта богомольцевъ, приходящихъ издалека, напр. изъ деревень Лѣсной и Сарской, что въ Славянской слободѣ. До 1834 г. оба дома принадлежали церкви, но, когда, въ 1834 году, все имѣніе села Александровскаго было куплено барономъ Шлипенбахомъ, тогда онъ же купилъ и оба церковные дома съ надворными постройками и землею.

Въ декабрѣ 1837 г., священникъ Петръ Цвѣтковъ возбудилъ дѣло о принадлежности сихъ домовъ. Дѣло доходило до Сената, который призналъ, что одинъ изъ каменныхъ домовъ несомнѣнно принадлежитъ причту Троицкой церкви; но такъ какъ священники имѣли помѣщеніе отъ Александровской мануфактуры, то оный домъ и оставленъ во владѣніи Шлипенбаха до тѣхъ поръ, пока причтъ будетъ имѣть помѣщеніе отъ мануфактуры. Между тѣмъ, въ ноябрѣ, 1872 г., прихожане, изъ осядло проживающихъ крестьянъ, постановили вносить въ приходское попечительство по 1 руб. сер. съ каждой ревизской души, всего 305 р., на наемъ помѣщенія для причта. Попечительство выдавало священнику на квартиру 12 руб., а псаломщику—8 р. въ мѣсяць. Въ 1881 году эта выдача, по случаю накопившихся недоимокъ, была прекращена.

Князь Вяземскій, устроивъ церковь, имѣлъ въ виду положить причту опредѣленное жалованье. Но за переходомъ имѣнія въ казну, по смерти князя, жалованье прекратилось, такъ какъ новый владѣлецъ, Венкеръ, не считалъ себя обязаннымъ исполнить обѣщаніе князя Вяземскаго. Съ 1806 года, священникъ Добронравинъ получалъ, за уроки закона Вожія, питомцамъ воспитательнаго дома 600 р. Въ 1818 г. священнику Никитѣ Орловскому къ платѣ за уроки прибавлено было 500 р. Этотъ окладъ продолжался до сороковыхъ годовъ, когда опекунскій совѣтъ положилъ: священнику жалованья 200 р., столовыхъ 100 р. въ годъ, за уроки закона Вожія 171 р. 43 к. въ годъ. Причетни-

ку 100 р. жалованья, столовыхъ 50 р. въ годъ. Въ 1873 г. по закрытіи мануфактуры, священнику положено 180 р., а псаломщику—80 р. въ годъ.

Клировыя вѣдомости имѣются съ 1806 года съ пропусками, а съ 1850—непрерывно.

До 1872 года у причта былъ капиталъ въ трехъ билетахъ, на сумму 1681 р. Два билета были, въ сентябрѣ 1842 г., пожертвованы коллежскимъ ассесоромъ Прохоромъ Андреевичемъ Жезловымъ, съ условіемъ ежегоднаго поминовенія завѣщателя и его жены; третій билетъ, въ 250 р., пожертвованъ чиповникомъ 14 класса Матвеемъ Андреевичемъ Пряхинымъ, съ тѣмъ, чтобы по завѣщателѣ и его родныхъ служилась заупокойная обѣдня 8-го мая и 5-го декабря. Въ 1875 г., вдова генераль-маіора Анна Александровна Абрамова пожертвовала 4,000 р. въ билетъ, съ тѣмъ, чтобы изъ 4 процентовъ этой суммы часть употреблялась на неугасимыя лампы предъ иконами Спасителя и Вожіей Матери, часть—на содержаніе въ порядкѣ могилы рода Витовтовыхъ, часть шла на поминовеніе лицъ, принадлежавшихъ къ этому роду. Въ 1876 г. пожертвованъ петербургскимъ купцемъ Яковомъ Платоновичемъ Волковымъ билетъ во 100 р., въ 1880 г. вдовою дѣйствительнаго статскаго совѣтника Ольгою Кириловою Бабошиною—облигація восточнаго займа во 100 р. Нынѣ всѣхъ денегъ, данныхъ на поминовеніе, состоитъ 5,881 р., съ нихъ получается въ годъ процентовъ 237 р. 24 к. въ годъ.

Церковнаго дохода причтъ получаетъ до 3,000 р. въ годъ.

Собственно церковной суммы, накопившейся съ 1873 г., считается 7,386 руб.—въ билетахъ разнаго наименованія и достоинства.

При устройствѣ церкви, къ приходу ея принадлежали деревни: Александровская, Заводская (или Кокино) и Лѣсная, всего изъ 34 дворовъ, мыза Мурзинка (8 дворовъ), село Сарское или Смоленская слобода (34 двора), всего 76 дворовъ, въ которыхъ считалось 463 души обоего пола. Въ 1810 г., деревня Лѣсная соединилась съ Заводскою или съ Кокино. По документамъ видно еще, что къ здѣшнему приходу принадлежали еще мастеровыя александровской мануфактуры, которые, по мѣсту происхожденія и по роду работъ, дѣлились на мастеровыхъ тульскихъ, сестрорѣцкихъ, екатеринославскихъ, чулочныхъ и—вольныхъ воспитанниковъ.

Въ 1807 году всѣхъ этихъ мастеровыхъ по исповѣднымъ рос-

писямъ значилось 194 человекъ, кромѣ женъ и дѣтей; въ 1861 году, когда мануфактура упразднена, ихъ было 332 души мужскаго пола и 446 женскаго. Въ этомъ году всѣ они перечислены въ петербургское мѣщанство и оставлены рабочими при карточной фабрикѣ. Къ здѣшнему же приходу съ 1806 г. принадлежали питомцы воспитательнаго дома, въ числѣ 300 человекъ. Съ 1804 до 1826 года, сюда принадлежали 4 роты инвалидовъ нижнихъ чиновъ, которыхъ, вмѣстѣ съ начальствующими, было до 560 человекъ. Въ 1826 году они отчислены къ Павловской инвалидной церкви. Нынѣ приходъ Троицкой церкви составляютъ крестьяне села Александровскаго, деревни Лѣснозаводской и Мурзинки—всего мужскаго пола 183 души, женскаго 326 душъ. Кромѣ туземныхъ крестьянъ есть въ приходѣ много временныхъ обывателей, какъ то крестьянъ мужскаго пола 241 д., а женскаго—205 д.; петербургскихъ мѣщанъ мужскаго пола 135 д., женскаго—194 д.; иногородныхъ мѣщанъ мужскаго пола 65, женскаго—78, военныхъ мужскаго пола 134 д., женскаго 108; статскихъ мужскаго пола 24, женскаго—31; разночинцевъ мужскаго пола 26, женскихъ—40 и нѣсколько воспитанниковъ воспитательнаго дома. Всего по исповѣднымъ книгамъ значится 871 душъ мужскаго пола и 966 д. женскаго.

Прихожане отличаются усердіемъ къ посѣщенію храма Божія, неопустительно исполняютъ долгъ исповѣди и причастія, часто служатъ молебны и имѣютъ много дней, чтимыхъ съ особеннымъ благоговѣніемъ. Такъ, они празднуютъ Св. Троицѣ, образъ которой сооруженъ крестьянами села Александровскаго въ 1824 г., а въ 1848 г., усердіемъ неизвѣстнаго благотворителя, украшенъ сребропозлащенной ризой. Кромѣ праздника Св. Троицы, прихожане празднуютъ Покрову, св. Николаю, всѣмъ Святымъ, и Воздвиженію. Этимъ праздникамъ также соотвѣтствуютъ иконы, устроенныя и украшенныя прихожанами и другими благотворителями.

Крестные ходы совершаются: 8-го іюля—въ Мурзинкѣ, въ Ильинскую пятницу—въ дер. Лѣснозаводской, и 20-го іюля—вокругъ села Александровскаго, въ память холеры.

Церковная ризница и библіотека имѣютъ все необходимое для совершенія церковной службы и достаточное количество книгъ для благочестиваго чтенія.

Народная школа открыта 16-го октября 1883 г. земскою управою, на 50 дѣтей обоего пола; по школу посѣщаетъ бдльшее

количество. Школою завѣдуетъ учительница; уроки Закона Божія преподаетъ священникъ, съ платою 50 р. въ годъ за два урока въ недѣлю.

Приходское попечительство открыто 14 марта 1871 года. Предсѣдатель его, петербургскій купецъ Романъ Тихоновъ Гафа и члены изъ прихожанъ, числомъ 18 человекъ, утверждены указами консисторіи. Къ 1883 году въ попечительствѣ состояло въ остаткѣ наличными деньгами 130 р. 3 к.; на текущемъ счету въ Государственномъ банкѣ 798 р. 5 к.; въ 4-хъ билетахъ внутренняго займа 400 р.

Кладбище, величиною въ 3 дес. 170 квадр. сажень, находится въ верстѣ отъ церкви. По указу консисторіи, отъ 16 февраля 1853 г., за № 708, берется за мѣста на кладбищѣ плата въ 2 р., въ 1 р. 50 к. и въ 1 руб., съ дѣтей—половина. Часовня на кладбищѣ, во имя Успенія Божіей Матери, устроена въ 1848 г. Въ Успеневъ день здѣсь совершается поминовение усопшихъ.

#### 5) Павловская церковь въ селѣ Александровскомъ.

Село Александровское находится въ 8 верстахъ отъ столицы, по Шлиссельбургскому тракту, на лѣвомъ берегу Невы, въ чертѣ того участка, который принадлежитъ Александровской мануфактурѣ.

Императоръ Павелъ I назвалъ основанную имъ мануфактуру, по имени своего сына, «Александровской». Для начальниковъ, служащихъ и рабочихъ были построены каменные флигеля, изъ которыхъ образовалось селеніе, также названное Александровскимъ. Въ домахъ, ближайшихъ къ церкви, помѣщалось до 700 человекъ инвалидной команды. Одни изъ нихъ работали на мануфактурѣ, другіе охраняли селеніе и наблюдали за чистотою и порядкомъ. Такъ какъ находившіяся здѣсь церкви не могли вмѣщать всѣхъ богомольцевъ, число которыхъ доходило до 6,000, то Императрица Марія Ѳеодоровна задумала устроить новую церковь, въ память августѣйшаго супруга своего, предназначивъ ее для инвалидной команды. Устроенная такимъ образомъ церковь была посвящена св. апостолу Павлу. Въ 1863 году, въ виду упраздненія мануфактуры, земля, ей принадлежавшая, была отдана морскому министерству, въ безвозмездное пользованіе, на 72 года, для возведенія на ней сталелитейнаго завода. Заводъ

устроился стараніемъ и средствами горнаго инженера Обухова и потому называется Обуховскимъ, а церковь, къ нему прилежащая, называется церковью «при Обуховскомъ сталелитейномъ заводѣ». Въ 1864 г., съ совершеннымъ упраздненіемъ мануфактуры, а съ нею и инвалидной команды, возникъ вопросъ о дальнѣйшемъ существованіи Павловской церкви.

Почетный опекунъ, тайный совѣтникъ Гавріиль Степановичъ Поповъ ходатайствовалъ о передачѣ церкви въ вѣдѣніе опекунскаго совѣта, но, по особеннымъ соображеніямъ, нашли болѣе удобнымъ передать ее въ епархіальное вѣдомство, на что послѣдовало, въ 1864 г., Высочайшее повелѣніе. Форменная передача церкви совершилась 1 сентября 1865 г. Отъ конторы мануфактуры церковь, со всѣмъ имуществомъ, книгами и суммами, приняли: смотритель карточной фабрики коллежскій совѣтникъ фонъ-Розенъ, помощникъ его, коллежскій ассессоръ Васильевъ, священникъ Павловской церкви Знаменскій и церковный староста г. Гафа.

Исторія этой церкви слѣдующая: она заложена была 1804 г., іюня 29, по благословенію митрополита Амвросія, но постройка была остановлена до 1817 г. Нашли нужнымъ часть строенія, по причинѣ размѣтія ея погодою, разобрать почти до цоколя. Начатая въ 1817 г. церковь была окончена въ 1826 г. и освящена 9 мая. Планъ постройки былъ Высочайше утвержденъ въ 1801 г., а за постройкой наблюдалъ управляющій мануфактурой генераль-маіоръ Вильсонъ. Сначала архитекторомъ былъ Захаровъ, потомъ Анисимовъ.

Въ 1864 г., при передачѣ церкви въ епархіальное вѣдомство, церковь была обновлена, на пожертвованія разныхъ лицъ. Кромѣ принца Петра Георгіевича Ольденбургскаго, на церковь жертвовали: петербургскій купеческій сынъ Петръ Тарасовъ, употребившій, на позолоту иконостаса до 2,000 р. с.; церковный староста, петербургскій купецъ Романъ Гафа пожертвовалъ на обновленіе храма 1,000 р. и столько же—на обдѣлку дорожекъ и сада въ церковной оградѣ. Мѣщанинъ Алексѣй Евдокимовъ пожертвовалъ 500 р. с.; съ разрѣшенія митрополита, противъ алтаря, на уступахъ, поставлены 2 мраморныя доски въ позлащенныхъ рамахъ съ мальтійскими крестами. На одной начертано: «предназначенный въ 1801 г. къ сооруженію, во имя св. апостола Павла, храмъ сей воздвигнуть, въ память Императора Павла Петровича, Императрицею Маріею Теодоровною, въ 1826

году». На другой: „храмъ сей обновленъ въ царствованіе благочестивѣйшаго Государя Императора Александра Николаевича, попеченіемъ Его Императорскаго Высочества принца Петра Георгіевича Ольденбургскаго, въ 1864 году“. На верху рамъ—гербы, съ мальтійскимъ и съ андреевскимъ крестами.

По волѣ принца Ольденбургскаго, поступили въ достояніе церкви перчатки почившаго Цесаревича Николая Александровича. Онѣ хранятся подъ стекляннымъ футляромъ, у котораго слѣдующая надпись: „на память Высочайшаго посѣщенія фабрики, 30 апрѣля 1864 года, и благосклонности усопшаго Цесаревича къ управленію, сей его кеши съ перчатками, ношенными имъ, поставлены въ обновленный сей храмъ, въ честь вѣнценоснаго прадѣда его воздвигнутый, 1865 года“. При главномъ входѣ въ церковь есть два фронтисанса и при нихъ слѣдующія надписи: на правой сторонѣ: „въ его владычнее, святѣйшаго іерарха, митрополита Исидора, правленіе, обновленъ сей храмъ, при его назиданіи и руководствѣ, 1864 года“. На лѣвой: «въ его верховное управленіе обновленъ храмъ сей, при его предстательствѣ у Монарха, въ память августѣйшаго его дѣда, основанный за полвѣка предъ симъ, 1864 года“.

Въ 1879—80 году церковь снова была обновлена на сумму въ 1,100 р., пожертвованную неизвѣстнымъ лицомъ. Церковный староста, с.-петербургскій купецъ Александръ Ильинъ Влатовъ, позолотилъ царскія врата и почти всѣ иконы въ храмѣ, употребивъ на это 300 р.

Антиминсъ на престолѣ освященъ митрополитомъ Исидоромъ въ 1880 г. Церковь каменная, крестообразная. Длина ея  $19\frac{6}{7}$  саж., ширина  $13\frac{6}{7}$  саж., высота съ крестомъ 15 саж. Фундаментъ обложенъ гранитнымъ камнемъ. У трехъ входовъ—крыльца изъ путиловскаго камня, а у главнаго входа—колонны съ фронтономъ. На колокольнѣ, стоящей въ срединѣ фронтона, 6 колоколовъ, изъ которыхъ самый большой—въ 25 пудовъ.

Крыша храма изъ листового желѣза, окрашена мѣдянкою. Куполь одинъ, большой, крытый англійскою жестию. Снаружи церковь окрашена желтою клеевою краскою. Потолокъ церкви устроенъ арками, куполь поддерживаютъ 4 колонны, съ ликами 4 евангелистовъ. На голубомъ потолкѣ—позолоченныя звѣзды. Надъ входами устроены хоры. Полъ плитный; печи амосовскія, въ подвалѣ. Алтарь—полукруглый. Иконостасъ кирпичный, обдѣланный подъ бѣлый мраморъ; царскія врата деревянныя, вызо-

лоченныя. Солея изъ сердобольскаго камня; баллюстрада клиросовъ изъ бѣлаго мрамора. Священные сосуды и кресты сребропозлащенные. Изъ евангелій драгоцѣннѣе другихъ по украшеніямъ считается то, которое издано въ Кіевѣ въ 1828 г. и пожертвовано, какъ видно по надписи, унтеръ-офицеромъ Пантелеймономъ Шатранскимъ, умершимъ 28 апрѣля 1830 г.

Почти всѣ иконы, работы Варника, писаны на мѣди, въ сребропозлащенныхъ ризахъ, разныхъ жертвователей. Особенно замѣчательны изъ нихъ: икона Нерукотвореннаго Спаса, работа и приношеніе князя Абамелика (1865 г.), икона Іоанна Предтечи, жертва тайнаго совѣтника Христофора Я. Лазарева, икона Вознесенія, отъ общества петербургскихъ мѣщанъ.

Въ церкви двѣ люстры. Онѣ пожертвованы крестьянами, пришедшими изъ Сибири для работъ на Обуховскомъ сталелитейномъ заводѣ.

Штатъ причта составляютъ священникъ и псаломщикъ. Прежними священниками были: *Матвій Смирновъ*, кандидатъ с.-петербургской духовной академіи (съ 17 іюня 1826 г.), переведенный къ Троицкой здѣшней церкви; *Петръ Цвѣтковъ*, изъ діаконовъ Андреевскаго собора, перешедшій также къ Троицкой церкви; *Василій Семеновъ Никольскій*, отецъ извѣстнаго педагога и профессора Владиміра Никольскаго; *Павелъ Антоновъ Стрѣлинскій*, перешедшій къ Троицкой церкви; *Всеволодъ Васильевъ Разумовскій*, умеръ въ 1856 г.; *Алексій Іоанновъ Знаменскій*, изъ діаконовъ фарфоровскаго завода, умеръ въ 1876 г.; *Михаилъ Николаевъ Исполатовъ*, студентъ с.-петербургской духовной семинаріи, бывшій прежде псаломщикомъ въ Вѣнѣ. Онъ священствуеть и доселѣ.

Псаломщиками были: *Михаилъ Ивановъ*, *Петръ Захаровъ*, *Михаилъ Степановъ Соколовскій*, *Алексій Ів. Ласкѣвъ* и, служащій нынѣ, *Николай Ів. Успенскій*.

Земли подъ церковію и оградю 1,647 кв. саж. Неприкосновеннаго капитала церковнаго 8,285 р. 60 к. сер.; кромѣ его есть и другія суммы, которыя, въ соединеніи съ неприкосновеннымъ капиталомъ, простираются до 11,662 р. 35 к.

Квартира причту дается отъ сталелитейнаго завода. Въ пользу причта имѣется капиталъ въ 6,388 р. 40 к., частію переданный изъ мануфактуры, частію составившійся отъ разныхъ приношеній. Кромѣ того причтъ получаетъ казенное жалованье, въ количествѣ 300 р.

Ближайшія церкви: Троицкая, въ селѣ Александровскомъ, Александро-невская, при отдѣленіи Николаевского института, Покровская—въ Рыбацкой и Преображенская, на фарфоровомъ заводѣ.

Въ приходѣ сперва была одна школа, при карточной фабрикѣ. Въ 1822—84 г. открыты еще двѣ: при заводѣ и земская. Заводская открыта въ 1882 г. и содержится Императорскимъ техническимъ обществомъ. Попечитель ея начальникъ завода, контръ-адмиралъ Колокольцевъ, а наблюдателями, отъ завода—капитанъ Власевъ, отъ народнаго просвѣщенія—инспекторъ Семеко и отъ технического общества—Столяпнскій. Въ школѣ обучается до 180 дѣтей обоего пола. Закону Божию учить мѣстный священникъ, съ платою по-урочно. На содержаніе школы отпускается 3,800 р., а съ дѣтей берется по 30 к. въ мѣсяцъ. Дѣти, а также и многіе изъ родителей участвуютъ въ церковномъ чтеніи и пѣніи.

Крестный ходъ бываетъ въ Ильинъ день, при участіи причта Троицкой церкви, въ память холеры. Умершіе здѣшняго прихода погребаются на кладбищѣ Троицкой церкви.

Прихожанъ, по клироснымъ вѣдомостямъ 1883 г., мужскаго пола 550, женскаго 502.

## 6) Церковь Преображенія Господня на петербургскомъ городскомъ Преображенскомъ кладбищѣ<sup>1)</sup>.

Церковь находится на 10-й верстѣ Николаевской желѣзной дороги, въ 2 верстахъ отъ Невы, подлѣ полустанціи, которая сперва называлась „Александровской“, по ближайшему селу, а по учрежденіи кладбища—„Преображенскою“ и „Обуховскою“, по находящемуся вблизи обуховскому сталелитейному заводу. Мѣстомъ подъ кладбище выбрано с.-петербургскою санитарною комиссіею, ровное глинистое, съ примѣсью песка, выгонное поле, разрѣзанное желѣзною дорогою на двѣ части. По правую сторону, считая отъ Петербурга, отведено 80 десятинъ для православныхъ, а по лѣвую—около 40 десятинъ, для иповѣрцевъ. Кладбища окружены пахатными полями, а съ южной стороны православнаго тянется

<sup>1)</sup> Исторія кладбища составлена, главнымъ образомъ по книгѣ «о кладбищахъ въ Петербургѣ изд. въ 1872 г. г. Бѣлаевымъ, членомъ комиссіи по устройству столичныхъ кладбищъ, умершимъ въ 1882 годъ.



Новоалександровская нѣмецкая колонія (20 дворовъ); съ западной стороны прилегаетъ небольшой лѣсъ.

Въ брошюрѣ Вѣляева „О кладбищахъ въ Петербургѣ“, сказано между прочимъ: «при постоянномъ увеличеніи народонаселенія и расширенія окраинъ города, такія кладбища, какъ Митрофаньевское и Волковское, начинаютъ примыкать къ самымъ населеннымъ, центральнымъ мѣстностямъ столицы. Изъ санитарной карты Петербурга, составленной г. Губнеромъ, ясно видно, что число умирающихъ гораздо болѣе по окраиннымъ столицы — въ частяхъ: Нарвской, Васильевской, Невской, нежели въ такъ называемыхъ центральныхъ частяхъ, и эти то отдаленныя части, расширяясь, начинаютъ приближаться къ кладбищамъ. Затѣмъ, кладбища, какъ бы они ни были хорошо содержимы, какъ бы въ нихъ ни соблюдались всѣ законныя условія для зарытія мертвыхъ тѣлъ, не могутъ, по самому грунту земли, быть совершенно безвредными, ибо грунтъ болотистъ, и на глубинѣ въ полтора аршина уже является вода, слѣдовательно при разложеніи труповъ на такой незначительной глубинѣ, воздухъ постоянно насыщается вредными испареніями. Изъ дѣлъ комисіи для устройства кладбищъ, бывшей въ 1854 г., видно, что на нѣкоторыхъ кладбищахъ воздухъ заражается смрадомъ, такъ, что, иногда съ великимъ терпѣніемъ совершается богослуженіе, особенно въ лѣтнее время, ибо смрадность эта возбуждаетъ нестерпимую тошноту. Хотя причтъ относитъ эту смрадность къ сосѣдству салотопѣнныхъ, мыло и костоваренныхъ заводовъ, но безъ сомнѣнія, доказываетъ г. Вѣляевъ, не малую роль здѣсь играетъ и самое кладбище. Изъ предписанія бывшаго с.-петербургскаго военнаго генералъ-губернатора Игнатьева, отъ 18-го мая 1856 г. за № 6496, комисіи по устройству кладбищъ, видно, что недостатокъ мѣсть для могилъ на кладбищахъ можетъ дойти до того, что тѣла будутъ зарываемы близко къ поверхности, въ тѣ же могилы, гдѣ находятся еще не сгнившіе гробы, при чемъ испаренія отъ гніенія тѣлъ могутъ заразить воздухъ. Вѣроятно были даже примѣры подобнаго захороненія».

„Сверхъ всего этого, стокъ кладбищенскихъ водъ, большею частію, направляется въ прилегающія къ кладбищу рѣчки, отъ которыхъ распространяется смрадный и удушливый воздухъ. Не зависимо сего, рѣчки эти (большею частію называемыя „Черными“), прилегая къ населеннымъ мѣстамъ, доставляютъ жителямъ этихъ

мѣсть воду, которая, безъ сомнѣнія, дѣйствуетъ разрушительно на здоровье употребляющихъ ее и производитъ заразу».

Далѣе г. Вѣляевъ передаетъ, уже извѣстную по изданіямъ комитета, исторію петербургскихъ кладбищъ. Не повторяя ее, приведемъ изъ брошюры Вѣлева свѣдѣнія о кладбищахъ въ позднѣйшее время.

Въ 1841 г., по недостатку мѣсть на Большомъ Охтенскомъ кладбищѣ для погребенія умирающихъ въ 1 и 2 военно-сухопутныхъ госпиталяхъ и вывозимыхъ изъ анатомическаго театра медицинской академіи, по Высочайшему повелѣнію отведено мѣсто для новаго кладбища, покупкою земли въ 24,000 квадр. сажень у купеческой жены Мейеръ, позади дачи Безбородко, въ Выборгской части. Оно извѣстно подъ именемъ Богословскаго кладбища. Кромѣ того, по мѣрѣ надобности, открывались иновѣрныя кладбища и въ 1859 г. всѣхъ столичныхъ кладбищъ было 21, кромѣ двухъ при Невской лаврѣ и Новодѣвичьемъ монастырѣ. Всѣ они, особенно православныя, вскорѣ по ихъ открытіи, возбуждали въ думѣ вопросы о ихъ расширеніи. Дума, по мѣрѣ возможности, удовлетворяла эти ходатайства. Такъ къ Смоленскому кладбищу дума прибавляла съ 1831 г. участки до 4 разъ, къ Волковскому до 3, къ Митрофаніевскому—до 5, къ Богословскому—два раза. На Большой Охтѣ участки отводились охтенскою управою и, частію, покупались на церковный счетъ до 8 разъ, а на Малой Охтѣ, съ 1859 г., присоединено холерное кладбище, устроенное прежде позади его. Сознаніе тѣсноты кладбищъ побудило бывшаго министра внутреннихъ дѣлъ Вибикова учредить въ 1854 г. особую комиссію для „составленія предположеній о распространеніи нѣкоторыхъ существующихъ въ здѣшней столицѣ кладбищъ и объ отводѣ мѣста для оныхъ“. Пока комиссія сносилась съ причтами по поводу этого дѣла, въ думѣ возбужденъ былъ вопросъ о постановленіи положительныхъ правилъ и указаній мѣсть на кладбищахъ, для безденежнаго погребенія вообще всѣхъ бѣдныхъ обывателей столицы. Передавъ этотъ вопросъ въ „комиссію о пользахъ и нуждахъ общественныхъ“ дума просила ее „коснуться вообще порядка, существующаго на кладбищахъ, такъ какъ предметъ этотъ весьма важенъ для городскихъ обывателей, а забота о сѣмъ составляетъ прямую обязанность города. Комиссія нашла, что затрудненіе причтовъ въ погребеніи бѣдныхъ обывателей происходитъ частію отъ недостатка мѣсть, частію отъ несоразмѣрнаго распределенія отводимыхъ городомъ земель на разряды.

Въ 1865 г., при общей думѣ открыта новая комиссія, принявшая дѣла прежней, закрытой въ 1854 г. Новая комиссія согласилась съ мнѣніемъ прежней, но когда захотѣла составить правила для кладбищъ, то не могла получить ни необходимыхъ справокъ, ни даже плановъ кладбищъ.

Между тѣмъ, почти одновременно съ этимъ, въ 1866 году епархіальнымъ начальствомъ образованъ комитетъ для пересмотра инструкцій по управленію городскими кладбищами.

Въ 1868 г., когда сознавались попрежнему неудобства въ положеніи кладбищъ, явилась мысль отыскать, въ окрестностяхъ города, мѣста для устройства кладбищъ. Оберъ-полиціймейстеръ Ѳ. Ѳ. Треповъ поручилъ надворному совѣтнику Вѣляеву составить подробную записку о положеніи существующихъ кладбищъ и о необходимости устройства новыхъ, по направленію желѣзныхъ дорогъ. Въ запискѣ г. Вѣляевъ опредѣлилъ мѣсто и указалъ средства для устройства загородныхъ кладбищъ.

По Варшавской желѣзной дорогѣ, онъ указалъ мѣсто близъ Пулкова, по Петергофской—около Лигова, по Николаевской—у Колпина, по Финляндской—у Поклонной горы. Относительно же средствъ устроить загородныя кладбища г. Вѣляевъ полагалъ, что нужно, на этихъ кладбищахъ, сперва хоронить умершихъ въ больницахъ, также—нижнихъ воинскихъ чиновъ, лицъ неимѣющихъ родства, и также тѣхъ, у которыхъ нѣтъ родственниковъ, погребенныхъ на городскихъ кладбищахъ.

„Затѣмъ, писалъ г. Вѣляевъ, и недостатокъ мѣстъ на существующихъ кладбищахъ, и не завидное ихъ положеніе и даже вредъ отъ заразительнаго воздуха, заставляютъ населеніе города обратиться на новыя кладбища, а правильное, въ порядкѣ, содержаніе, а также умѣренная плата—привлекутъ и бѣдныхъ и лицъ состоятельныхъ къ погребенію ихъ родственниковъ на новыхъ кладбищахъ“.

Относительно же источника средствъ на приобрѣтеніе земли и устройство храмовъ, Г. Вѣляевъ писалъ: „городское управленіе отводило земли для (существующихъ нынѣ) кладбищъ собственно съ цѣлію погребенія умирающихъ, и вовсе не для продажи этихъ мѣстъ. Кладбищенское вѣдомство сдѣлало изъ этихъ мѣстъ торговое и, конечно, весьма выгодное предпріятіе. Поэтому продажа кладбищенскихъ мѣстъ и не можетъ и не должна быть производима духовнымъ вѣдомствомъ“. Отсюда онъ выводитъ, что „деньги, вырученныя за мѣста, слѣдуетъ обратить на

устройство новыхъ кладбищъ“. Кромѣ того, г. Вѣляевъ въ своей запискѣ приводитъ высказанное въ 1863 г. гласнымъ думы К. И. Васильевымъ мнѣніе, что для полученія средствъ на новыя кладбища, слѣдуетъ возвысить плату за мѣста на кладбищахъ нынѣ существующихъ.

Одновременно съ устройствомъ храма Вѣляевъ считалъ необходимымъ устроить усыпальницы для много умершихъ.

Основываясь на всемъ вышеизложенномъ г. Вѣляевъ, признаетъ необходимымъ: 1) устроить кладбище на иныхъ основаніяхъ и на другихъ мѣстахъ, по линіямъ желѣзныхъ дорогъ; 2) войти въ сношеніе съ управленіями оныхъ; 3) привести въ положительную ясность количество суммы, выручаемой за продажу мѣсть; 4) приобрести земли для новаго кладбища; 5) привести въ ясность количество лицъ, погребаемыхъ на кладбищахъ въ теченіи года, а равно и число умирающихъ въ больницахъ.

На составленный по этой запискѣ Всеподданнѣйшій докладъ, Государь Высочайше повелѣлъ: „возложить разработку вопроса о кладбищахъ и составленіе проекта по сему предмету на особое отдѣленіе состоящей подъ предсѣдательствомъ г. оберъ-полиціймейстера санитарной комиссіи, съ участіемъ заинтересованныхъ въ этомъ дѣлѣ вѣдомствъ“.

Въ образованное, на основаніи Высочайшей воли, отдѣленіе вошли представители губернскаго правленія, пригородной полиціи, городского управленія, управленія путей сообщенія; отъ духовнаго вѣдомства въ отдѣленіе вошли: протоіерей Смольнаго собора Петръ Разумовскій и пантелеймоновскій протоіерей Михаилъ Архангельскій.

Начавшая свои засѣданія 1-го іюля 1868 г., подъ предсѣдательствомъ барона Майделя, новая комиссія, осмотрѣвъ существовавшія въ столицѣ кладбища, снесшись съ подобными же комиссіями въ Парижѣ и Лондонѣ, выработала, въ апрѣлѣ 1870 г., слѣдующіе результаты: 1) существующія въ столицѣ кладбища найдены неудобными какъ по грунту земли, такъ и по близости къ населенію; 2) избраны мѣста для новыхъ кладбищъ: по Николаевской желѣзной дорогѣ—на 10-й верстѣ, по Петергофской на 11-й и по Финляндской—на 9-й, а впоследствии и на 18-й верстѣ; 3) выработаны новыя правила управленія и завѣдыванія кладбищами, именно: приобретение земель для кладбищъ, первоначальное устройство кладбищъ и путей сообщенія съ ними предоставлено городскому управленію; 4) полицейскій надзоръ за

порядкомъ, стражу, продажу, распределение мѣстъ и расчетъ съ желѣзными дорогами, предоставить тоже городскому управленію; 5) нравственный надзоръ за могилами (?) и медицинскую статистику погребаемыхъ предоставить церковному причту; 6) управление церквами, ихъ ремонтъ, а равно и завѣдываніе всѣми обрядами (?) и ихъ принадлежностями предоставить городскому управленію; 7) причту положить отъ города приличное содержаніе, предоставивъ въ вѣдѣніе духовенства свѣчной доходъ.

Пока министерство внутреннихъ дѣлъ разсматривало эти заключенія, снова поднялся вопросъ о недостаткѣ мѣста на кладбищахъ. Такъ въ іюлѣ 1870 г. консисторія просила оберъ-полиціймейстера сдѣлать распоряженіе о направленіи умирающихъ въ больницахъ на Смоленское кладбище, такъ какъ на Митрофаньевскомъ бесплатныхъ мѣстъ для бѣдныхъ нѣтъ и полиція отводитъ, для погребенія ихъ, мѣста въ 5-мъ и даже въ 4-мъ разрядѣ. Вскорѣ послѣ этого мировой судья 24 участка, Бочаровъ, сообщилъ председателю санитарной комиссіи, генераль-адъютанту Трепову, о незаконномъ и вредномъ захороненіи мертвыхъ тѣлъ на Смоленскомъ кладбищѣ. Убѣдившись въ этомъ чрезъ личный осмотръ кладбища, Бочаровъ возбудилъ уголовное преслѣдованіе противъ церковнаго старосты и смотрителя Смоленскаго кладбища. Тѣ отозвались, что исполнить всѣ требованія, относительно зарыванія тѣлъ, никакой нѣтъ возможности. Когда объ этомъ дѣлѣ доведено было дѣло до оберъ-прокурора Свят. Синода и до министра внутреннихъ дѣлъ, тогда особой комиссіи поручено было удостовѣриться, въ какомъ положеніи находится дѣло погребенія мертвыхъ на столичныхъ кладбищахъ.

Комиссія, подъ председательствомъ генераль-маіора Романовскаго, нашла, что могилы, на столичныхъ кладбищахъ, роются не на установленную закономъ глубину; что условій, требуемыхъ закономъ, нельзя выполнить по самому грунту земли; что кладбища совершенно входятъ въ городскія жилища, что прирѣзка земель, по недостатку мѣста, почти невозможна и что кладбища, при настоящемъ ихъ положеніи, не могутъ надолго удовлетворять потребностямъ столицы. Въ худшемъ положеніи было найдено кладбище Митрофаньевское.

Актъ освидѣтельствованія кладбищъ комиссія представила генераль-адъютанту Трепову.

По ходатайству митрофаньевскаго причта, консисторія разрѣшила ему не принимать, съ 20 августа 1871 г., безмездныхъ

покойниковъ. На другой же день причтъ отказалъ въ погребеніи 4 покойниковъ изъ Марійинской больницы и только уже чрезъ 2 дня они были погребены на Смоленскомъ кладбищѣ.

Вслѣдствіе сего министръ внутреннихъ дѣлъ князь Лобановъ-Ростовскій образовалъ новую комиссію, для новаго распредѣленія разрядовъ на кладбищахъ Волковскомъ и Митрофаньевскомъ. Новое распредѣленіе вошло въ силу съ разрѣшенія митрополита Исидора.

Между тѣмъ труды особаго отдѣленія санитарной комиссіи были рассмотрѣны въ министерствѣ внутреннихъ дѣлъ и 20 октября 1871 г. послѣдовало Высочайшее повелѣніе: 1) нынѣ поручить начальнику с.-петербургской губерніи сдѣлать распоряженія, какъ къ отводу, на счетъ средствъ с.-петербургской городской кассы, показанныхъ въ приложенномъ планѣ мѣсть подъ устройство новыхъ кладбищъ, такъ и прирѣзкъ, на счетъ Охтенскаго пригорода, 9 десятинъ земли къ Больше охтенскому кладбищу, на основаніи узаконеній объ имуществахъ, отходящихъ изъ частнаго владѣнія въ распоряженіе правительства, и не позднѣе лѣта или осени будущаго (1872 года); 2) съ устройствомъ новыхъ кладбищъ и расширеніемъ Больше-охтенскаго, воспретить привозъ покойниковъ изъ больницъ и другихъ богоугодныхъ заведеній на кладбища: Митрофаньевское, Волковское и Смоленское, направивъ ихъ на новыя, преимущественно на кладбище по Николаевской желѣзной дорогѣ; 3) поручить санитарной комиссіи, произвести, по указаніямъ медицинскаго совѣта, опыты надъ разложеніемъ труповъ, дабы убѣдиться въ степени вреда отъ погребенія усопшихъ въ болотистомъ грунтѣ и опредѣлить затѣмъ, можетъ ли быть допущено погребеніе на Смоленскомъ кладбищѣ, гдѣ имѣется еще свободное пространство земли; 4) поручить оберъ-прокурору Св. Синода неотлагательно принять мѣры къ лучшему содержанію существующихъ кладбищъ, посредствомъ дренированія, возвышенія кладбищъ насыпями и т. п.; 5) въ виду предстоящихъ городу затратъ на устройство новыхъ кладбищъ, министру внутреннихъ дѣлъ войти въ сношенія съ оберъ-прокуроромъ Св. Синода, относительно предоставленія платы за мѣста на нихъ въ пользу городской кассы.

Для приведенія сей Высочайшей воли въ исполненіе, образована была, 30 ноября 1871 г., комиссія подъ предсѣдательствомъ городского головы Ник. Ив. Погребова, съ участіемъ лицъ отъ разныхъ вѣдомствъ.

Слѣдую Высочайшему повелѣнію, комиссія занялась, прежде всего, устройствомъ кладбища по линіи Николаевской желѣзной дороги. Отъ опекунскаго совѣта куплены, на 10-й верстѣ, 121 дес. 360 кв. саж. цѣною въ 13,000 р. Грунтъ земли песчано-глинистый и плотный. Составленные техниками чертежи утверждены комиссіей. Журналомъ 27 мая комиссія постановила: 1) кладбище окружить ровомъ, изъ вырытой отсюда земли сдѣлать насыпь и посадить на ней быстрорастущія деревья <sup>1)</sup>; 2) для каменной церкви назначить мѣсто на планѣ и вокругъ этого мѣста разбить кладбище на 6 отдѣловъ; 3) построить временную деревянную церковь, въ 100 саж. отъ линіи дороги; 4) отдѣлать мѣста для домовъ церковнаго причта и администраціи; 5) каждый отдѣлъ раздѣлить на отдѣленія и ряды, по 600 могилъ въ каждомъ отдѣленіи, такъ чтобы въ отдѣленіи было 20 рядовъ, изъ 30 могилъ каждый; 6) между отдѣлами развести дорожки въ сажень шириною, съ канавками по бокамъ, а между отдѣленіями—дорожки въ 2 аршина, безъ канавъ; между рядами—дорожки въ 1½ арш.; 7) для проѣзда по кладбищу устроить, вокругъ онаго и по оси его, мощеную дорогу, отъ 2 до 3 саж. ширины, съ боковыми канавками; 8) всѣ дороги и дорожки обсадить деревьями, не дѣлать посадки ихъ внутри отдѣленій, а на могилахъ допускать только цвѣты, а не кустарники, и 9) на перекресткахъ дорожекъ, гдѣ покажется удобнымъ, выдѣлать площадки для скамеекъ

Понимая, что исполненіе всѣхъ этихъ предположеній потребуетъ много времени и денегъ, комиссія на первый разъ рѣшила сдѣлать слѣдующія работы: 1) обвести кладбище валомъ и ровомъ; 2) провести чрезъ кладбище крестообразно двѣ мощенныя дороги и—одну у временной церкви; 3) лѣвую сторону кладбища, заключающую въ себѣ всѣ разряды, приспособить вполне для погребенія; 4) построить временной церковный домъ для служащихъ и помѣщеніе для принадлежностей; 5) устроить на городской станціи и на самомъ кладбищѣ помѣщенія (часовни) для приѣма покойниковъ.

На первыхъ торгахъ 20 іюня, сумма, необходимая для устройства и открытія кладбища, къ осени 1872 г. выяснилась въ размѣръ 146,500 р. с. Распорядительная дума, утвердивъ, 24 іюня, смѣты и предположенія комиссіи, открыла ей кредитъ въ указанной суммѣ. Съ іюля начались работы.

\*) За 11 лѣтъ не посажено ни одного. Составитель описанія.

Для удобства сообщенія города съ кладбищемъ комиссія наша нужнымъ вымостить скотопрогонную дорогу къ селу Александровскому, на протяженіи 652 саж.

6 августа 1872 г. совершена была закладка храма и строевой на кладбищѣ и—приемной станціи въ городѣ, на Александровскомъ плацу, въ присутствіи генераль-адъютанта Трепова и членовъ комиссіи. Храмъ заложенъ былъ во имя Преображенія, кладбище названо Преображенскимъ, а отдѣламъ даны имена по большимъ праздникамъ, именно: 1) Преображенскій; 2) Рождественскій; 3) Крещенскій; 4) Успенскій; 5) Воскресенскій. и 6) Вознесенскій.

Во время работъ по постройкѣ комиссія выработала условія съ управленіемъ желѣзной дороги, опредѣлила личный составъ служащихъ, назначила плату за мѣста и за всѣ похоронныя принадлежности, выработала правила по управленію кладбищами, инструкцію для служащихъ и управляющихъ.

22 октября освящены и подняты на кладбищѣ крестъ и колокола, помѣщенные надъ воротами.

Къ 1-му ноябрю, т. е. въ теченіи полугода комиссія: 1) купила землю для кладбища, въ размѣрѣ 117 дес. и 840 кв. саж.; 2) устроила на Александровскомъ плацу станцію, съ отдѣленіями для православныхъ, католиковъ и лютеранъ; 3) при станціи устроила помѣщенія для конторы, публики и служащихъ; около станціи обведено мѣсто для сада; 4) отъ платформы на станціи провела вѣтвь желѣзнаго пути для соединенія съ Николаевской дорогой; 5) на кладбищѣ устроила платформу и, противъ нея, деревянную „звонницу“ съ колоколами; 6) въ 25 саж. отъ звонницы поставила деревянную церковь, въ видѣ креста, съ 4 главами и съ 3 входами; 7) направо отъ церкви, въ 7 саж., поставила деревянный домъ для конторы, для служащихъ (кромѣ причта, которому дома построены черезъ годъ) и приемной для публики; 8) окопала кладбище ровомъ, глубиною около  $\frac{1}{2}$  саж. и обвела валомъ на  $3\frac{1}{2}$  версты; 9) отъ Шлиссельбургскаго шоссе сдѣлало шлаковую (послѣ мостовую) дорогу къ кладбищу, на протяженіи  $1\frac{1}{2}$  версты; 10) устроило  $2\frac{1}{2}$  версты дорогъ, вымощенныхъ булыжникомъ и  $9\frac{1}{4}$  версты—дорожекъ для пѣшеходовъ изъ кирпичнаго камня; 11) по бокамъ дорогъ и дорожекъ посадила до 3,000 разнаго сорта деревъ, а церковь обсадила акаціей; 12) для осушенія грунта и дорожекъ вырыла 34 версты канавъ; 13) при отдѣлахъ поставила 40 чугунныхъ столбовъ съ надписями,



а на Шлиссельбургскомъ шоссе—большой чугунный столбъ съ указаніемъ дороги на кладбище; 14) опредѣлила личный составъ служащихъ и причта. Священникомъ поступилъ, служившій въ малолѣтнемъ отдѣленіи Николаевского сиротскаго института, *Николай Бобровъ*, а причетниками—*Алексій Быстревскій* (нынѣ діаконъ) отъ Троицкой, села Александровскаго, церкви и *Василій Осминскій* изъ Гельсингфорскаго собора; 15) снабдила церковь ризницею и утварью; а контору—книгами для записей, и 16) заключила условія съ Николаевской желѣзной дорогой относительно перевозки усопшихъ въ особые вагоны.

Октября 30, Государь, проѣзжая мимо кладбища, изволилъ обратить свое вниманіе на церковь и изъявилъ свое благоволеніе председателю (П. В. Жуковскому) и членамъ комиссіи.

19 ноября освящена церковь преосвященнымъ Тихономъ, епископомъ ладожскимъ.

Съ открытіемъ новаго городского положенія, въ 1873 г., при думѣ образована своя кладбищенская комиссія, и хотя комиссія эта уже открыла другое кладбище по Финляндской желѣзной дорогѣ, но вопросъ о закрытіи старыхъ кладбищъ не подвинулся впередъ, не смотря на массу данныхъ, собранныхъ прежними комиссіями о вредѣ и беспорядкахъ кладбищенскихъ. Докторъ Гюбнеръ, еще въ 1869 г. и потомъ въ 1872 г. доказывалъ, что «вредъ петербургскихъ кладбищъ для здоровья жителей несомнѣнный»; доктора Силичъ, Шуховъ и Езерскій утверждали тоже. Поэтому администрація старыхъ кладбищъ завела на нихъ, согласно Высочайшей волѣ, должные порядки: завела возможную чистоту, устроила новыя насыпи надъ прежними, очень неглубокими могилами и пр. Но съ одной стороны само населеніе не вдругъ подчиняется новымъ требованіямъ, а съ другой и сами гласные думы не сочувствовали новымъ кладбищамъ вдали отъ города. Притомъ и самую мысль о вредѣ кладбищъ раздѣляли не всѣ ученые. Нѣкоторые изъ гласныхъ даже заявляли въ думѣ, что, съ экономической точки зрѣнія, лучше было бы для городскихъ интересовъ совѣмъ закрыть новыя кладбища. Эта мысль, противоположная санитарнымъ цѣлямъ правительства и волѣ Государя, чуть было не исполнилась по отношенію къ Преображенскому кладбищу по слѣдующему случаю.

Черезъ 7 лѣтъ по открытіи Преображенскаго кладбища, профессоръ-геологъ г. Иностранцевъ, сообщая въ ученомъ собраніи результаты своихъ изслѣдованій береговъ рѣки Невы, сдѣ-

лалъ заявленіе о вредномъ вліяніи па невскую воду кладбищъ, вообще расположенныхъ на берегу рѣки, и въ частности—о неудачномъ выборѣ мѣста для Преображенскаго кладбища, которое, вполсѣдствіи, при большомъ захороненіи, вредъ этотъ будетъ увеличивать. Заявленія профессора стали извѣстны публикѣ, пошли толки о закрытіи всѣхъ кладбищъ по берегу Невы, особенно Большоохтенскаго, какъ ближайшаго къ невскому водопроходу и болѣе другихъ переполнимаго трупами. Приглашенные кладбищенскою комиссіею доктора профессора — специалисты (Вертенсонъ, Доброславинъ) и самъ Иностранцевъ, 7-го октября 1879 г. вырыли одинъ трупъ, погребенный въ первые дни открытія Преображенскаго кладбища, и нашли доски гроба мало поврежденными, а въ немъ не оказалось ничего кромѣ костей да воды, не имѣющей даже запаха. Брали грунтовую воду въ разныхъ мѣстахъ кладбища и внѣ его, выше и ниже уклона къ Невѣ, собирали и разлагали воду въ Невѣ, выше и ниже кладбища, и ничего особенно вреднаго отъ кладбища для невской воды не констатировали. Однако профессоръ Доброславинъ назвалъ всѣ кладбища „невиннымъ источникомъ зараженія воды“, а докторъ Вертенсонъ, дѣлая выводы изъ химическаго анализа водъ рѣки Охты, заключилъ, что „загрязненію водъ рѣки Охты способствуютъ вещества, просачивающіяся черезъ землю Охтенскаго кладбища въ рѣку Охту, посредствомъ Чернавки, протекающей чрезъ Георгіевское кладбище“, но изъ всѣхъ его разсужденій и цифръ анализа, говоритъ докторъ Колодезниковъ, видно, что большій вредъ Вертенсонъ видитъ отъ заводовъ, фабрикъ и жилыхъ помѣщеній.

Отчасти подъ вліяніемъ этихъ ученыхъ выводовъ, отчасти подъ свѣжимъ впечатлѣніемъ отъ защиты диссертациі доктора Гюбнера, охтенскій докторъ Колодезниковъ, — ярый противникъ кладбищъ, какъ онъ самъ себя называетъ въ изданной имъ брошюрѣ, приписавшій единственно Георгіевскому кладбищу появленіе, въ 1874 г., на охтѣ скарлатины, дифтерита и отыскавшій даже «чахоточную» улицу на Охтѣ, обратилъ особенное вниманіе на столичныя кладбища. Провѣряя труды прежнихъ ученыхъ, изслѣдуя почву, воду и воздухъ на Большоохтенскомъ Георгіевскомъ кладбищѣ, онъ сдѣлалъ слѣдующіе выводы: 1) петербургскія кладбища, въ настоящемъ ихъ состояніи, не вредны; 2) посредствомъ кладбищъ, болота и безплодныя пустыни окрестностей Петербурга превратились въ парки—резервуары чиста-

го воздуха; 3) трупы, положенные въ глинистой, слабо проникаемой, почвѣ окрестностей Петербурга, не могутъ заражать ручьевъ и рѣчекъ, протекающихъ чрезъ кладбища, при законномъ захороненіи труповъ; 4) загрязненіе ихъ происходитъ отъ окружающихъ кладбища жилыхъ помѣщеній и неряшливыхъ посятителей кладбища; 5) осушеніе кладбищъ дренажируваніемъ необходимо, но должно быть по указанію гигиенистовъ; 6) постоянныя эпидеміи въ Петербургѣ происходятъ не отъ кладбищъ, а отъ крайней тѣсноты жилыхъ помѣщеній. Г. Колодезниковъ такъ усердно занялся интересующимъ его вопросомъ, что написавъ большое сочиненіе, представилъ оное въ академію для полученія степени доктора медицины. Академія признала его трудъ достойнымъ этой степени, хотя здѣсь онъ высказалъ „положенія“ совершенно противоположныя заявленію многихъ ученыхъ.

Во всякомъ случаѣ дѣло о закрытіи столичныхъ кладбищъ останонилось, и вѣроятно на долго, а о вредѣ для столицы новаго Преображенскаго кладбища тѣмъ болѣе не могло быть рѣчи. Духовное вѣдомство, съ введеніемъ большаго порядка на старыхъ кладбищахъ и съ открытіемъ новыхъ—по желѣзнымъ дорогамъ—нашло, что Высочайшая воля исполнена.

Находящійся на кладбищѣ храмъ Преображенія не имѣетъ придѣловъ. По внутреннему расположенію онъ имѣетъ ту особенность, что всѣ три крыла храма обшиты внутри досками и отдѣлены отъ церкви стеклянными дверями, а стѣны самой церкви алтаря и купола општукатурены и раздѣланы подъ деревянные доски. Иконостасъ деревянный, рѣзной, въ русскомъ стилѣ; люстра и лампы предъ мѣстными иконами тоже изъ дуба.

Все церковное имущество находится въ вѣдѣніи думской комиссіи, а она доселѣ еще не составила ни книги для записки пожертвованій, ни описи церковнаго имущества, требуемой духовнымъ вѣдомствомъ. Поэтому дать понятіе о достопримѣчательныхъ предметахъ церковной утвари нѣтъ возможности.

Церковь, часовни и дома для служащихъ содержатся на счетъ городского общественнаго управленія. Хотя всѣ доходы отъ продажи мѣсть, свѣчей, также за всѣ кладбищенскія принадлежности и за всѣ требоисправленія причта, собираются въ пользу городской кассы, но, по сіе время, они не превышаютъ 10,000 р. с. въ годъ и далеко еще не покрываютъ всѣхъ расходовъ по кладбищу. Поступаютъ ли на храмъ вещественныя и

денежныя пожертвованія,—причту не сообщается и неизвѣстно. Между тѣмъ въ указѣ Святѣйшаго Синода отъ 8 декабря 1872 г., т. е. чрезъ 7 дней по открытіи Преображенскаго кладбища, въ видахъ правильнаго счисленія и наблюденія за пожертвованіями, которыя будутъ поступать на новыхъ загородныхъ кладбищахъ, и чтобы жертвователи могли, во всякое время, убѣдиться справокою въ томъ, что ихъ жертвы состоятъ на лицо и употреблены по назначенію, велѣно установить три книги для записки всѣхъ разнородныхъ пожертвованій; веденіе ихъ всѣхъ лежитъ на обязанности и отвѣтственности причта вмѣстѣ съ церковнымъ старостою; ревизія же оныхъ должна быть ежемѣсячная членами причта, какъ установлено правилами, а годичная—въ духовной консисторіи и, по обревизованіи, книги эти хранить какъ документы. Изъ нихъ суммы и вещи вносятся въ опись, установленную указомъ Святѣйшаго Синода отъ 31 мая 1853 г. и т. д.

Весь архивъ церковный состоитъ изъ журнала „Церковный Вѣстникъ и Христіанское Чтеніе» съ 1873 г. Кроме того хранятся всѣ документы для погребенія православныхъ, метрическія книги 1 и 3 части, исповѣдныя, клировыя и кладбищенскія вѣдомости. Число погребенныхъ на православномъ кладбищѣ за 10 лѣтъ было слѣдующее:

	Муж.	Жен.	Всего.
Въ декабрѣ 1872 . . . . .	134	47	181
„ „ 1873 . . . . .	1701	817	2518
„ „ 1874 . . . . .	3147	1982	5129
„ „ 1875 . . . . .	3381	1927	5308
„ „ 1876 . . . . .	3163	1569	4732
„ „ 1877 . . . . .	2855	1356	4211
„ „ 1878 . . . . .	4116	1446	5562
„ „ 1879 . . . . .	3039	1452	4491
„ „ 1880 . . . . .	4356	1652	6008
„ „ 1881 . . . . .	4469	1727	6196
„ „ 1882 . . . . .	3447	1529	4976

Всего за 10 лѣтъ погребено мужскаго пола 33,808; женскаго пола 15,504, обоего пола 49,312. Церковный причтъ составляютъ: 1) священникъ и настоятель *Никаноръ Бобровъ*; 2) священникъ *Петръ Кушинъ*, изъ окончившихъ курсъ въ с.-петербургской духовной семинаріи въ 1865 г.; переведенъ сюда въ 1882 г., изъ діаконовъ Спасобочаринской церкви, на мѣсто вы-

бывшаго за болѣзнію священника Іоанна Любомирова; 3) діакопъ *Алексій Выстрѣвскій*, изъ Александроневскаго духовнаго училища, переведенный сюда изъ Троицкой, села Александра, церкви, въ 1875 г. посвященный въ діакона на дьяческомъ окладѣ, а въ 1879 г., съ утвержденіемъ здѣсь втораго причта, опредѣленный на полный діакопскій окладъ; 4) псаломщикъ *Василій Осмипскій*, изъ средняго отдѣленія с.-петербургской духовной семинаріи, переведенный сюда изъ Успенскаго собора, въ Гельсингфорсѣ, въ 1872 году; 5) псаломщикъ *Михаилъ Барсовъ*, изъ духовнаго училища, назначенный сюда въ 1879 г.

Въ 1879 г., для совершенія ежедневныхъ литургій, опредѣленъ сюда второй священникъ *Іоаннъ Любомировъ*, служившій сперва въ Ириновкѣ (Шлиссельбургскаго у.). Уволенный, за болѣзнію, въ Январѣ 1882 года, онъ сперва лѣчился въ больницѣ св. Николая, а потомъ опредѣленъ священникомъ въ Красное село, въ Финляндіи.

Взамѣнъ доходовъ за требоисправленіе, причтъ получаетъ отъ Думы жалованье, настоятель—2,400 р., помощникъ его—1,500 р., діакопъ—1,200 р. и псаломщики по 600 р. Это обезпеченіе жалованьемъ, весьма рѣдкое на Руси, впоследствии, если закроются старыя кладбища и увеличится трудъ здѣшняго причта, можетъ сдѣлаться малозначительнымъ, хотя и теперь многимъ лицамъ оно кажется слишкомъ высокимъ. Впрочемъ, въ приведенномъ выше синодскомъ указѣ, послѣ того какъ выражено, что совершеніе общей литургіи, общаго отпѣванія и общей панихиды должно быть обязательно для причта, прибавлено: «относительно же прохода усопшихъ до могилы... необходимо предоставить священнику право исполнять сіе по взаимному соглашенію, только не выше таксы, Высочайше утвержденной 10-го іюня 1841 года».

Причтъ и смотритель помѣщаются въ трехъ деревянныхъ домахъ, въ 25 сажняхъ отъ храма.

Изложенная нами исторія Преображенскаго кладбища <sup>1)</sup> и описаніе его устройства, даютъ поводъ къ мысли, что это устройство, введенное на новыхъ началахъ, имѣетъ характеръ слиш-

---

<sup>1)</sup> Описаніе Преображенскаго кладбища принадлежитъ къ числу выдающихся, по своимъ достоинствамъ, описаній. Оно составлено по официальнымъ документамъ, излагаетъ дѣло во всѣхъ подробностяхъ, языкомъ сильнымъ, подчасъ нѣсколько рѣзкимъ. Къ сожалѣнію, комитетъ, стѣсненный границами изданія и матеріальными средствами, можетъ помѣстить это описаніе только въ сокращенномъ видѣ. *Ред.*

комъ казенный, официальный и мало соответствуетъ тѣмъ патриархальнымъ, добрымъ и свободнымъ отношеніямъ, которыя составляютъ отличительный характеръ Богослуженія православнаго. Церковный причтъ поставленъ только какъ совершитель требъ и служенія по требованію свѣтскихъ распорядителей, а не по личнымъ желаніямъ православныхъ. Устраненіе же причта отъ надзора и распоряженія церковною утварью и предоставленіе ему какого то «религіозно-нравственнаго надзора за могилами», даже стоитъ въ противорѣчій съ духомъ православной церкви. Не здѣсь ли заключается причина того, что загородныя «казенныя» кладбища пользуются малымъ сочувствіемъ общества? Всѣ эти неудобства сознаются, кажется, и самими распорядителями дѣломъ. По крайней мѣрѣ это высказано ревизіонною думскою комиссіею въ ея отчетѣ о Преображенскомъ кладбищѣ, напечатанномъ за февраль мѣсяць 1884 г. въ «Городскихъ извѣстіяхъ». Дальнѣйшій опытъ представить все это въ настоящемъ его видѣ и указать средства къ установленію порядковъ, болѣе удобныхъ и болѣе соответствующихъ духу православной церкви.

Священникъ *Никаноръ Бобровъ*.

1884 г. апрѣля 3-го.

## 7) Покровская церковь въ селѣ Рыбацкомъ.

Село Рыбацкое находится въ Шлиссельбургскомъ участкѣ въ с.-петербургской пригородной полиціи, по Шлиссельбургскому тракту, на лѣвомъ берегу Невы, въ 10-ти верстахъ отъ Петербурга и въ 6-ти отъ почтовой станціи Усть-Ижоры. До 1829 г. оно называлось слободою Рыбною, а съ 1829 года, до причисленія его къ Шлиссельбургскому участку — слободою Рыбацкою. До освобожденія крестьянъ оно состояло въ вѣдомствѣ Александровской мануфактуры. Рыбною слободою, Рыбацкою или селомъ Рыбацкимъ, оно названо потому, что населено рыбаками, вызванными въ 1716 г. Петромъ Великимъ съ береговъ Оки, изъ замосковныхъ дворцовыхъ волостей.

Церковь въ селѣ Рыбацкомъ, какъ видно изъ указа преосвященнаго Никодима, епископа с.-петербургскаго, существуетъ съ 1744 г., каменная, сперва одноэтажная, освященная 12-го января 1744 года священно—іереемъ Θεодоромъ Дубенскимъ. Верхній этажъ ея, какъ видно изъ надписи на серебряномъ за-престольномъ подсвѣчникѣ, надстроенъ около 1792 году и освя-

щень 21-го іюля 1792 года. Нижній этажъ распространень боковыми каменными придѣлами, освященными 29-го января 1865 г. Нижній этажъ, какъ видно изъ указа с.-петербургскаго духовнаго правленія, отъ 30-го октября 1742 г., за № 889, построенъ на сборную сумму, а верхній, по преданію, — на сумму, выданную изъ придворной царскосельской конторы. Боковые придѣлы его построены, по указу с.-петербургской духовной консисторіи, отъ 26-го іюля 1861 г., за № 4466, на церковную сумму, при пособіи кирпичныхъ заводчиковъ здѣшняго прихода, крестьянъ села Рыбацкаго и деревни Усть-Славянки. Заводчики пожертвовали 105,000 штукъ кирпича, а крестьяне дали, изъ общественныхъ суммъ, 2,635 р.; были и посторонніе благотворители. Всѣхъ денегъ на эту постройку, съ отдѣлкою средняго храма, употреблено 14,235 руб., 34 к., не считая кирпича. О нижнемъ этажѣ извѣстно, что онъ распространень вслѣдствіе тѣсноты прежняго храма, ощущавшейся особенно въ большіе праздники. Боковые придѣлы, начатые въ 1862 г. и оконченныя въ 1864 году, строились по плану епархіальнаго архитектора Григорія Ивановича Карпова. Возобновленный средній храмъ и боковые придѣлы освящены благочиннымъ, фарфоровской церкви настоятелемъ, протоіереемъ Иваномъ Никифоровичемъ Погоняловымъ. Имѣющіеся въ архивѣ планы и фасады храма сняты съ натуры, въ 1824 году, помощникомъ архитектора Александровской мануфактуры Агаѣоновымъ.

До нынѣшняго каменнаго храма, здѣсь, по преданію, существовалъ храмъ деревянный. Онъ стоялъ по правую сторону нынѣшняго храма. Отъ него остались двѣ, вѣроятно отъ иконостаса, иконы, высотой въ 1 аршинъ и шириною въ 13 вершковъ. На одной изображенъ царь Давидъ, на другой — свиданіе Вожіей Матери съ Елизаветою. На мѣстѣ престола этой церкви поставленъ кирпичный памятникъ, который, въ 1862 году, при постройкѣ боковыхъ придѣловъ, замѣненъ другимъ, изъ сердобольскаго гранита. Храмъ деревянный разобранъ при постройкѣ верхняго храма, въ 1792 году.

Нижній храмъ въ 3 престола. Главный алтарь посвященъ Покрову Вожіей Матери, правый придѣлъ св. Николаю (9-го мая), а лѣвый — иконѣ Толгской Вожіей Матери. Антиминсы всѣхъ трехъ престоловъ освящены епископомъ Герасимомъ, 1861 года, 21-го мая.

Длина средняго алтаря, отъ горняго мѣста, до царскихъ

вратъ— 3 саж. 1 ар. 8 вер.; ширина—3 саж.; ширина солей— 2 ар. 8 вер.; длина храма, отъ солей до выходныхъ дверей— 6 саж. 2 арш. 4 вер.; ширина 4 саж. 4 в.

Длина боковыхъ алтарей 2 саж. 2 арш. 4 вер., ширина— 2 саж.; ширина солей 1 саж. 1 арш. Длина храма, отъ солей, до задней стѣны—6 саж. 1 арш. Высота храма 2 саж. 1 арш. 8 вершковъ.

Иконостасъ средняго храма возобновленъ въ 1864 г., при постройкѣ боковыхъ придѣловъ. Онъ въ 2 яруса. Новыя иконы его писаны иконописцемъ Паскинымъ. Иконостасы придѣльные въ одинъ ярусъ. Иконы ихъ писаны тѣмъ же Паскинымъ и обложены серебряными ризами. Иконы, размѣщенныя по сторонамъ, пожертвованы разными лицами. Кіоты для нихъ устроены стараніемъ здѣшняго священника Никиты Омина.

Постройка боковыхъ придѣловъ, отдѣлка храма и обновленіе иконостасовъ, все это совершено въ 1864 году стараніемъ протоіерея Θεодора Андреевича Флоровскаго и церковнаго старосты Ивана Ивановича Зотова.

Верхній храмъ посвященъ Петру и Павлу. Антиминсъ его освященъ епископомъ Леонтіемъ 1861 г. декабря 31-го дня. Длина алтаря 3 саж. 1 арш. 12 вер. Солея шириною въ 1 саж. Длина храма, отъ солей до выходныхъ дверей, 6 саж. 2 арш. 2 вер.; ширина—4 саж. 1 арш. Высота—2 саж. 8 вер. Куполь деревянный. Высота его 3 саж. 1 арш. По откосамъ купола изображены Евангелисты, а въ алтарѣ, надъ престоломъ, Богъ Отецъ благословляющій. Потолокъ храма раздѣланъ мозаикою, а надъ окнами украшенъ „духовною арматурою“. Иконостасъ—въ 2 яруса. Надъ нимъ—крестъ и Распятіе, съ предстоящими Божіею Матерью и Іоанномъ Богословомъ. Иконостасъ сооруженъ вновь; иконы его, большею частью, написаны вновь живописцемъ Кузнецовымъ. Храмъ обновленъ въ 1843 г. стараніемъ церковнаго старосты Θεодора Никифоровича Слѣпушкина и протоіерея Флоровскаго. Въ томъ же году на горнемъ мѣстѣ, тѣмъ же живописцемъ, написана икона св. Троицы, съ предстоящими Божіею Матерью и Іоанномъ Предтечею; имъ же написаны, на западной стѣнѣ, двѣ картины: чудесный ловъ рыбы на Генисаретскомъ озерѣ и исцѣленіе хромага апостоломъ Петромъ. Заботами того же старосты приобрѣтена небольшая икона апостола Андрея, стоящая надъ входными дверьми.

Изъ 10-ти колоколовъ самый большой, праздничный, имѣсть



вѣсу 343 п. 33 ф.; второй, полиелейный—154 п. 23 ф. Колокольня каменная. На церкви желѣзная крыша, устроенная заботами священника Никиты Омина въ 1816 году. Деревянный куполь обложенъ листовымъ желѣзомъ. Кресты мѣдныя, полированные, вызолоченныя черезъ огонь.

Кладбище расположено съ лицевой стороны, по шоссе, отъ церковнаго каменнаго дома, и потомъ, по проулку, на рѣку Неву, на протяженіи 75-ти погонныхъ сажень. Оно обнесено желѣзною оградю на цокольномъ фундаментѣ, съ чугунными колоннами; а сзади—заборомъ, часть котораго покрыта желѣзомъ.

Въ оградѣ, при входѣ въ церковь, — каменные ворота, съ часовнею и калиткою. На воротахъ изображены—Покровъ и Апостолы Петръ и Павелъ. Надъ воротами, калиткою и часовнею—чугунныя кресты, золоченныя на масло листовымъ золотомъ. Въ задней стѣнѣ ограды, къ Невѣ, другія каменные ворота, съ изображеніями иконы Владимірской Божіей Матери и Николая Чудотворца. На воротахъ—золоченный чугунный крестъ.

Ограда начата въ 1872 г. и окончена въ 1873 году. Постройка ея производилась по указу с.-петербургской духовной семинаріи, отъ 31 мая 1872 г., за № 2,089. На нее кирпичныя заводчики пожертвовали 52,750 штукъ кирпича, а крестьяне села Рыбацкаго и деревни Усть-Славянки—550 р. Всего на постройку, кромѣ кирпича, истрачено 7,278 р. 81 к. с. Ограда построена по рисунку архитектора Ивана Гудова Буланова, заботами протоіерея Флоровскаго и церковнаго старосты Ивана Ивановича Зотова.

Въ храмѣ достопримѣчательны: 1) рробрпозлащенныи *ковчегъ*, съ изображеніемъ иконы Смоленской Божіей Матери. Въ немъ вложенъ другой, малый ковчегъ, съ частицею мощей св. Іоанна Златоустаго. Ковчегъ вѣзанъ въ икону Архангела Михаила и другихъ святыхъ. Все это—даръ с.-петербургскаго мѣщанина Михаила Васильева, въ 1822 г.; 2) серебряный, выносный *подсвѣчникъ*, вѣсомъ въ 15 ф. 80 зол., пожертвованный, какъ гласитъ надпись, Императрицею Екатериною II 18 іюля 1792 года; 3) напрестольное *Евангеліе* въ листь, изданное въ въ Москвѣ, въ 1816 году, обложенное малиновымъ бархатомъ, съ изображеніями Господа Вседержителя и 4-хъ Евангелистовъ.

Церковная бібліотека, состоящая изъ журналовъ и другихъ книгъ духовнаго содержанія, заведена протоіереемъ Флоровскимъ.

Въ церковномъ архивѣ хранятся: 1) указъ о выдачѣ сбор-

ныхъ книгъ на постройку каменнаго храма, отъ 30 октября 1742 г., за № 889, выданный духовнымъ правленіемъ С.-Петербургскимъ; 2) указъ объ освященіи этой церкви, данный священнику Дубянскому, отъ 10 января 1744 г., отъ епископа Никодима; 3) чертежъ и полевая записка на церковную землю—губернскаго землемѣра Бѣлова, отъ 20 іюня 1850 г.; 4) дарственная записка на 584 кв. саж. усадебной земли, данныхъ крестьянами села Рыбацкаго для помѣщенія причта, отъ 28 ноября 1880 г. и—вводный листъ во владѣніе тѣмъ участкомъ, совершонный судебнымъ приставомъ петербургскаго окружнаго суда отъ 30 января 1881 г., за № 170; 5) планы и фасады церкви, церковной ограды и церковнаго дома. Планы церкви составлены въ 1824 г.—Агаооновымъ и въ 1861 г.—Карповымъ; планъ ограды—Буланова—въ 1872 г., планъ дома, его же, въ 1878 году; 6) планъ мѣстности церковнаго дома, составленный архитекторомъ Булановымъ 15 марта 1878 г.; 7) планъ части села Рыбацкаго, съ показаніемъ участка усадебной земли, уступленнаго крестьянами, писанный Булановымъ 8 мая 1878 г.

Метрическія книги существуютъ съ 1765 года, но въ цѣлости находятся только съ 1810 года. Исповѣдныя росписи существуютъ съ 1757 года, а въ цѣлости—только съ 1839 г.; клировыя вѣдомости—съ 1803 года, но также не въ цѣлости до 1838 года. Обыски существуютъ съ 1766 года, а въ цѣлости—съ 1803 года. Есть еще ревизскія сказки за 1815, 1834, 1850 и 1857 годы.

По штату 1811 г. причтъ состоялъ изъ священника, двухъ дьячковъ и просвирни; съ 1843 г. причтъ составляли: священникъ, діаконъ, дьячекъ, пономарь и просвирня; съ 1876 г.—причтъ состоитъ изъ священника и двухъ псаломщиковъ. Изъ прежнихъ священниковъ извѣстны: *Василій Алексѣевъ*, (1742—1757 г.), *Ерастъ Тимофеевъ* (1757—1763 г.), *Алексѣй Яковлевъ*, бывший прежде здѣшнимъ дьячкомъ и діакономъ и служившій здѣсь съ 1765 по 1772 годъ; *Іоаннъ Іоанновъ* (1772—1777 г.), *Іоаннъ Никитинъ* (1777—1784 г.), *Алексѣй Евимовъ* (1784—1788 г.), *Іоаннъ Павловъ* (1788—1801 г.), *Николай Яковлевъ* (1801—1808 г.), изъ философскаго класса новгородской духовной семинаріи, служившій сперва діакономъ при разныхъ церквахъ; *Лавръ Степановъ Зотиковъ* (1808—1812 г.), изъ окончившихъ курсъ семинаріи, служившій сперва въ Доможиркѣ (Гдовскаго уѣзда). Онъ извѣстенъ заботами объ охраненіи здѣшняго прихода отъ

раскола. Когда въ 1803 г. появился въ немъ расколъ Ѳедосѣевцевъ, тогда о. Лавръ, кроткими вразумленіями успѣлъ удержать въ повиновеніи церкви тѣхъ, которые начали уже колебаться подъ внушеніями раскольниковъ. *Никита Толмизъ* (1812—1839 г.), также изъ окончившихъ курсъ семинаріи. Онъ былъ зятемъ о. Лавра и служилъ въ то время, когда о. Лавръ былъ въ болѣзненномъ состояніи; *Федоръ Андреевъ Флоровскій*, изъ студентовъ с.-петербургской духовной семинаріи, служащій съ 1839 г. до настоящаго времени. 1879 г. марта 4 дня произведенъ въ протоіереи.

До 1881 г. священникъ помѣщался въ ветхомъ, каменномъ одноэтажномъ домикѣ, построенномъ въ 1802 году для церковной сторожки; діаконъ и 2 псаломщика помѣщались въ деревянномъ, одноэтажномъ, съ подваломъ, домѣ, на 7-ми саж. длины и на 4-хъ въ ширину, построенномъ въ 1834 г. прихожанами на отведенномъ ими усадебномъ мѣстѣ. Въ 1877 г., когда каменный домикъ священника пришелъ въ совершенную ветхость и, какъ стоящій не на плану, предназначенъ былъ къ сломкѣ, а домъ діакона и псаломщиковъ требовалъ перестройки, тогда прихожане и причтъ порѣшили — построить одинъ большой каменный домъ, для помѣщенія всего причта и просвирни, на усадебномъ мѣстѣ крестьянина Андрея Васильева Корешова, а ему отдать участокъ, прежде занимаемый домами причта, а равно отдать и самые дома, причтомъ занимаемые; участокъ же Корешова отдать въ полную собственность приходской церкви. 28 декабря 1877 г. крестьяне составили объ этомъ общественный приговоръ, на который послѣдовало, 7 іюня 1880 г., утвержденіе Святѣйшаго Синода, а 28 ноября 1880—совершена, у нотаріуса Успенскаго, дарственная запись, утвержденная 5 декабря того же года окружнымъ судомъ. 30 января 1881 г. совершенъ вводъ церкви во владѣніе тѣмъ участкомъ, по вводному листу отъ 30 января 1881 г., за № 170.

По указу духовной консисторіи отъ 16 іюня 1878, за № 1935, и по проекту архитектора Буланова, утвержденному 31 іюля того же года, на уступленномъ крестьянами участкѣ заложенъ, 20 августа 1878 г., каменный двухэтажный домъ, съ нижнимъ полуэтажемъ, на 11-ть саж. по лицу и 6-ть саж., во дворъ. Съ 13 августа 1881 г., по окончательной отдѣлкѣ дома, причтъ въ него переселился. Прежній участокъ, въ размѣрѣ 400 кв. саж. переданъ Корешову; ветхій домъ священника, по указу духовной кон-

систеріи отъ 6 октября 1881 г., за № 3,161 сломанъ, а матеріалъ его употребленъ частію на постройку прачешной при новомъ домѣ, частію проданъ и вырученныя за продажу деньги пошли на ту же прачешную.

На постройку новаго дома, кирпичными заводчиками было пожертвовано кирпичей на 905 р., отъ лѣсопромышленниковъ Николая Ивановича Русанова и Ильи Θεодуловича Громова — лѣсныхъ матеріаловъ на 378 р., отъ церковнаго старосты Ивана Ивановича Зотова—двѣ плитныя необдѣланныя ступени и 50 кусковъ войлоку на 50 р., отъ прихожанъ, крестьянъ села Рыбацкаго и деревни Усть-Славянки пожертвовано деньгами 375 р. Всего же на постройку дома, со всеми службами, употреблено, съ включеніемъ матеріала, 21,587 р. 76 к. Постройка произведена заботами протоіерея Флоровскаго и церковныхъ старостъ: Ивана Ивановича Зотова, а потомъ—сына его Петра Ивановича Зотова.

Средствами содержанія причта служатъ: положенное въ 1843 г. казенное жалованье и плата за требы. Сверхштатному діакону, по согласію причта и прихожанъ, вмѣсто жалованья платится отъ крестьянъ 190 р. с. въ годъ, а доходъ дается въ размѣрѣ дьяческомъ.

Церковная земля, которою владѣетъ причтъ, находится близъ церкви, между проулкомъ на Неву, подъ незастроеннымъ мѣстомъ, за каменнымъ домомъ наслѣдниковъ крестьянина Дѣдова и участкомъ крестьянина Платона Брюхова. Она состоитъ изъ одной десятины, 150 квадр. сажень и, еще, изъ огорода, при новомъ церковномъ домѣ, въ размѣрѣ 364 квадр. саж. Узаконенныхъ 33 десятинъ причту не отведено, по малому количеству земли у самихъ крестьянъ, которымъ полагается не болѣе 2 десятинъ на ревизскую душу. Объ этомъ причту дано знать указомъ с.-петербургской духовной консисторіи отъ 1 мая 1851 г., за № 2156. Земля, которою пользуется причтъ, глинистая; верхній слой ея, отъ многолѣтняго удобренія, сталъ черноземнымъ; землю воздѣлываютъ члены причта сами.

По прежнимъ клировымъ вѣдомостямъ видно, что прежде, отъ придворной канцеляріи, выдавалось священнику 100 р., ржи 20 четвертей, овса 8 четвертей; дьячкамъ деньгами по 30 руб., ржи по 8 четвертей, просвириѣ деньгами 10 р., ржи и овса по по 3 четверти. Потомъ, взаимѣнъ этого, выдавалось причту жалованья 434 р. асс., а по переводѣ па серебро—124 р. с. Это

жалованье называлось ружнымъ и выдавалось по штату 1764 г. февраля 29. Это жалованье причтъ получалъ до нынѣшняго штатнаго жалованья.

Сосѣдніе къ здѣшнему приходу суть: усть-ижорскій и приходы на бывшей Александровской мануфактурѣ—троицкій и павловскій.

Приходъ расположенъ по лѣвому берегу Невы и состоитъ изъ села Рыбацкаго и деревни Усть-Славянки. Рыбацкое простирается отъ устья рѣчки Мурзинки, сперва по берегу Невы, потомъ—по Шлиссельбургской почтовой дорогѣ, раздѣляясь у „общественнаго“ каменнаго дома, на два посада и, на протяженіи двухъ съ половиною верстѣ, доходитъ до устья Славянки. Усть-Славянка, начинаясь отъ устья р. Славянки, по той же дорогѣ, простирается на версту до грани кирпичнаго завода, бывшаго купца Степанова. Въ чертѣ прихода находятся еще: славянской лѣсопильный заводъ купца Лебедева, въ 3 верстахъ отъ церкви; кирпичные заводы: Воейковой, братьевъ Слѣпушкиныхъ и „общества обработки строительныхъ матеріаловъ“, а за ними купца Соболева; за рѣкой Невой находится заводъ г. Стуккея. Всѣ эти заводы находятся въ 3—4 верстахъ отъ церкви. Есть еще кирпичные заводы по рѣчкѣ Славянкѣ, но изъ нихъ работаетъ только заводъ купца Лядова, отстоящій отъ церкви въ 4 верстахъ.

Прихожане здѣшніе—великороссіяне. Жители села Рыбацкаго занимаются рыбной ловлей, сперва, отъ вскрытія Невы до послѣднихъ чиселъ мая, мережами, добывая корюшку, потомъ, съ первыхъ чиселъ іюня—на тоняхъ по Невѣ и въ верховьяхъ Финскаго залива. На тоняхъ всѣ почти, исключая двухъ семействъ, состоятъ работниками по найму. Остальные жители Рыбацкаго и Усть-Славянки занимаются хлѣбопашествомъ, торгуютъ молокомъ, работаютъ на судахъ, заводахъ и фабрикахъ. Число ихъ, по клировымъ вѣдомостямъ 1883 г., слѣдующее: въ селѣ Рыбацкомъ мужскаго пола 1,163, женскаго 1,299; въ Усть-Славянкѣ мужскаго пола 194, женскаго 226; оставныхъ военныхъ мужскаго пола 42, женскаго 42; купцовъ и мѣщанъ, живущихъ осѣдло въ Усть-Славянкѣ, мужскаго пола 42, женскаго 43. Раскольниковъ-оюдосѣвцевъ мужскаго пола 4, женскаго 8.

Въ приходѣ есть слѣдующія училища: 1) въ *Рыбацкомъ*—училище мужское, двухклассное, съ параллельнымъ отдѣленіемъ и женское однокласное. Училища зависятъ отъ министерства на-

роднаго просвѣщенія и помѣщаются въ деревянномъ домѣ, особо для нихъ построенномъ. Отъ церкви отстоятъ въ 25 саженьяхъ. Въ нихъ учится 153 мальчика и 60 дѣвочекъ. Въ двухъ училищахъ учитъ священникъ, а въ параллельномъ отдѣленіи—діаконъ. Попечитель училища сперва былъ Илья Θεодуловичъ Громовъ, а послѣ него—Владиміръ Александровичъ Ратьковъ-Рожновъ. Нѣкоторые изъ учениковъ участвуютъ въ церковномъ пѣніи; 2) въ *Усть-Славянскъ*—однокласное училище, для мальчиковъ и дѣвочекъ, въ особо выстроенномъ деревянномъ домѣ, въ 2½ верстахъ отъ церкви. Въ немъ мальчиковъ 28, дѣвочекъ 13. Закону Божию обучаетъ діаконъ, а попечитель школы кирпичный заводчикъ, отставной полковникъ гвардіи Константинъ Петровичъ Воейковъ.

Въ храмъ Божій прихожане приходятъ усердно. Въ обыкновенные праздники въ церкви бываетъ до 300 и болѣе, а въ большіе до 900 и болѣе; умершихъ родныхъ поминаютъ съ такимъ же усердіемъ и наблюдаютъ какъ общіе дни поминальные, такъ и дни памяти каждаго родственника. Въ прощенный день многіе приходятъ на могилы „прощаться“ съ родными. Когда находится въ домѣ умершій, все время не опустительно читается Псалтирь, причтъ совершаетъ ежедневно панихиды, въ день погребенія непременно служится литургія. При выносѣ тѣла въ церковь просятъ останавливаться предъ домами лицъ, близкихъ къ умершему и служить литію. Заупокойныя литургіи служатся также въ 9-й, 20 й, 40-й день и въ день кончины. На поминальные обѣды приглашается причтъ и угощаютъ нищихъ.

Праздники Пасхи и Рождества проводятся вполне прилично; народъ усердно посѣщаетъ церковь, пьянства и увеселеній, во всю недѣлю Пасхи и въ первые три дня Рождества Христова, не бываетъ. Святочные увеселенія начинаются уже съ 27 декабря и продолжаются до 5 января обычнымъ порядкомъ.

Посты прихожане проводятъ съ надлежащею строгостію.

Крестные ходы, кромѣ обычныхъ, совершаются слѣдующіе: 8 июля, по селу Рыбцкому, въ память холеры 1848 года, начавшейся здѣсь съ 12 іюня, а послѣ крестнаго хода 8 июля ослабѣвшей; 8 августа въ праздникъ иконы Толгской Божіей Матери, въ память того, какъ, въ 1826 году, съ приобрѣтеніемъ изъ Ярославля этой иконы, точной копіи съ чудотворной, послѣ крестнаго хода и окропленія скота св. водою, прекратился здѣсь падежъ скота. Крестный ходъ съ иконою совершается по всѣмъ

улицамъ села и потомъ—на площадь, гдѣ, послѣ молебна съ водосвятиемъ, скотъ окропляется св. водою; 20 іюля бываетъ крестный ходъ въ часовню, въ деревнѣ Усть-Славянкѣ. Онъ установленъ въ 1815 г. также въ память падежа на скотъ. Въ этотъ разъ также окропляется скотъ св. водою.

Сельскіе праздники здѣсь тѣже, что и храмовые, т. е. день Покрова и день Петра и Павла. Праздники продолжаются по три дня.

Къ древностямъ прихода можно отнести гранитный, въ видѣ пирамиды, памятникъ, сооруженный, какъ показываетъ надпись на немъ, повелѣніемъ Императрицы Екатерины II, «на память усердія Рыбачей слободы крестьянъ, добровольно нарядившихъ съ четырехъ пятаго человѣка на службу Ея Величества и отечества, во время швейцарской войны 1789 года, іюня дня».

Въ 30 саж. отъ церкви, по другую сторону Шлиссельбургскаго тракта, существовало старое кладбище. Тутъ нынѣ домъ крестьянъ Корешова и Ильи Михайлова Шишкова. Существованіе здѣсь когда то кладбища подтверждается только тѣмъ, что при возводимыхъ здѣсь постройкахъ находили кости человѣческія.

Приходское попечительство открыто по указу духовной консисторіи отъ 8 іюля и 11 ноября 1870 г., за №№ 3012 и 5127 и съ 3 декабря того же года начало свои дѣйствія. По ограниченности сборовъ попечительство можетъ только давать пособія немногимъ безпомощно престарѣлымъ и сиротамъ здѣшняго прихода. Инымъ выдается ежемѣсячно отъ 1 до 2 рублей, другимъ дается отъ 1 до 3 рублей въ Пасху, Рождество и въ праздникъ Покрова. Въ 1881 г. дохода было 735 р. 91 коп.; въ 1882 г. 645 р. 24 к.; въ 1883 г. 677 р. 60 к. Въ расходѣ было: въ 1881 г. 678 р. 15 к.; въ 1882 г. 648 р. 20 к.; въ 1883 г. 608 р. 90 к.

По среднему выводу за 3 послѣдніе года доходу было 680 р. 25 к.; расходъ 665 р. 8<sup>1</sup>/<sub>2</sub> к.

#### Кладбищенская церковь.

Послѣ катастрофы 1-го марта 1881 г., прихожане, изъ признательности къ Царю—Освободителю, пожелали построить въ память его храмъ, гдѣ бы возносилась молитва о упокоеніи души его. А такъ какъ, къ этому времени, существовавшая съ 1834 г. кладбищенская деревянная часовня пришла въ ветхость, то и рѣшено было вмѣсто часовни построить церковь во имя иконы

Казанской Божіей Матери, чтобы съ совершаемымъ, 8-го іюля, крестнымъ ходомъ, соединялась молитва за погребенныхъ на кладбищѣ православныхъ христіанъ. На постройку храма крестьяне села Рыбацкаго пожертвовали 300 р., крестьяне Усть-Славянки 100 р., лѣсопромышленники, кирпичные заводчики и торговцы жертвовали деньгами и матеріалами; торговецъ села Рыбацкаго, Николай Павловъ Бушковъ затратилъ, на постройку и отдѣлку храма, до 3,000 р.

Храмъ деревянный, въ русскомъ стилѣ, бревенчатый, съ подшивнымъ, по балкамъ, въ видѣ свода, потолкомъ, крестообразный. Начать 9 мая 1882 г. и освященъ 1 ноября 1883 г. Построенъ по плану архитектора фарфороваго завода Леонарда Шауфельберга и освященъ благочиннымъ, священникомъ Васильемъ Петровичемъ Мудролюбовымъ, во имя Казанской Божіей Матери. Антиминсъ его освященъ 9 декабря 1882 г. митрополитомъ Исидоромъ. Длина алтаря, отъ горняго мѣста до царскихъ вратъ, 2 саж. 8 верш., ширина 5 ар. 13 верш.; высота 5 ар. 7 верш. Длина храма, отъ соеи до выходныхъ дверей, 2 саж 1 ар. 4 верш.; ширина въ выступахъ креста 3 саж. 2 арш. 11 вершковъ, а въ остальныхъ частяхъ—7 ар. 11 верш. Высота храма 2 саж.; высота купола 4 арш. 8 вершковъ. Иконостасъ рѣзной, сосновый, выкрашенный подъ дубъ. По лѣвую сторону царскихъ вратъ—храмовая икона Казанской Божіей Матери, копія съ чудотворной, находящейся въ Казанскомъ соборѣ. Всѣ иконы въ иконостасѣ—работы Паскина.

Иконостасъ предалтарный и малые иконостасы за клиросами, съ иконами св. Николая и св. Екатерины, а равно и деревянная рѣшетка на клиросахъ, устроены усердіемъ здѣшняго торговца Николая Павлова Бушкова. Рѣзбу иконостаса дѣлалъ безмездно учитель столярнаго ремесла въ здѣшнемъ училищѣ Дмитрій Алексѣевичъ Травинъ. Храмовая икона Казанской Божіей Матери приобрѣтена на сумму собранную отъ благотворителей, а прочія иконы, съ лампадами и фарфоровыми свѣчами, пожертвованы членами строительной комиссіи, состоявшей подъ предсѣдательствомъ прот. Флоровскаго, какъ то: церковнымъ старостою Петромъ Зотовымъ, купеческимъ братомъ Александромъ Слѣпушкинымъ, торговцами Павломъ Петровичемъ, Василиемъ Евсеевымъ и крестьянами села Рыбацкаго: Александромъ Зотовымъ и Константиномъ Флоровымъ; крестъ запрестольный—даръ крестьянъ села Рыбацкаго, металлическія хоругви—общества пригород-



ныхъ трактирщиковъ, въ память коронаванія Александра III; на хоругвяхъ изображены святые, прославляемые 2 марта и 15 мая. Въ куполѣ картины Воскресенія Христова и Воскресенія Лазаря, а равно и поставленные на наружныхъ боковыхъ фронтонахъ, иконы Александра Невского и св. Николая, писанныя на цинкѣ Паскинымъ, пожертвованы тѣмъ же Бушковымъ. Церковь покрыта желѣзомъ съ сибирскихъ заводовъ; на куполѣ—чугунный крестъ; вызолоченный, съ полированнымъ мѣднымъ шаромъ. Желѣзо на кровлю и шаръ съ крестомъ—жертва того же Бушкова.

На концѣ Усть-Славянки, въ 2<sup>1</sup>/<sub>2</sub> верстахъ отъ церкви, есть каменная часовня, покрытая луженымъ желѣзомъ, съ главою и крестомъ, во имя пр. Иліи, въ 1861 г. усердіемъ кирпичнаго заводчика купца Стефана Логиновича Степанова, по плану архитектора Лангвигена, въ память бывшего въ 1815 г. падежа скота. Она построена въ замѣнъ прежней, деревянной, пришедшей въ ветхость часовни. По счету строителя Степанова, постройка часовни стоила 4,050 р. употребленныхъ однимъ Степановымъ, безъ всякаго сторонняго участія. Длина часовни внутри 3 арш. 8 верш., ширина 3 арш. 12 верш.; высота съ куполомъ 5 аршинъ.

Покровской, села Рыбацкаго, церкви настоятель  
протоіерей *Геодоръ Андреевъ Флоровскій*

## 8) Церковь Александра - Невского въ Усть-Ижорѣ.

Село Усть-Ижора находится на лѣвомъ берегу Невы на Шлиссельбургскомъ шоссе, въ 22 верстахъ отъ Петербурга и раздѣляясь на двѣ части рѣкой Ижорой, впадающей въ Неву, расположено на покатости, раздѣленной оврагами; по оврагамъ протекають рѣчки Карчминская, Попова, Ижорка и Ижора, которыя образуютъ одну рѣку Ижору.

По преданію народному церковь была здѣсь еще въ 16-мъ столѣтіи. Въ 13-мъ вѣкѣ здѣсь была битва Александра Невского съ шведами и думаютъ, что еще въ раннія времена, мѣсто битвы ознаменовано построеніемъ церкви. По болѣе точному показанію, церковь построена здѣсь во имя св. Александра Невского, иждивеніемъ князя Александра Даниловича Мепшикова, и въ его присутствіи, освящена новгородскимъ митрополитомъ Іовомъ. Эта

церковь сгорѣла неизвѣстно когда. Выстроенный въ 1771 году деревянный храмъ сгорѣлъ отъ молніи. Объ этомъ храмъ такъ писано въ старинныхъ клировыхъ вѣдомостяхъ: „церковь деревянная. 1772 года, сѣнтября, подводили фундаментъ подъ церковь, цѣною за 40 рублей; того же году, сѣнтября, покрывали чешуею за 45 руб. отъ подрядчика Некрасова; 1773 года, мѣсяца мая, красили зеленою краскою, цѣною за 25 рублей; того же году, іюня, писали иконы, цѣною за 20 р.

Нынѣшній каменный храмъ сооруженъ при Павлѣ 1-мъ. Въ 1835 году онъ расширенъ въ трапезѣ и пристроена къ нему колокольня. Это сдѣлано на счетъ прихожанъ, стараніемъ управляющаго селомъ инженеръ-генерала Вильсона, съ благословенія митрополита Серафима. Въ 1875—1876 годахъ церковь перестроена и снова освящена.

Въ ней главный алтарь посвященъ Александру Невскому, придѣлы посвящены Александру Невскому и Николаю Чудотворцу.

Къ достопримѣчательностямъ храма принадлежатъ многіе старинныя образа, а особенно—образъ Александра Невскаго и образъ страданій Господа, оба въ серебряныхъ ризахъ.

Причтъ до 1830 года состоялъ изъ священника и дьячка; съ февраля 1830 года учреждена вакансія діакона на пономарскомъ окладѣ. Нынѣ въ причтѣ состоятъ: священникъ *Константинъ Федоровичъ Тимогеевъ*, студентъ петербургской семинаріи, діаконъ *Владиміръ Егоровичъ Никольскій*, окончившій во 2 рядѣ курсъ въ с.-петербургской духовной семинаріи и псаломщикъ *Порфирій Федоровичъ Левитскій*, изъ цѣвчихъ кіевского хора.

До штатовъ священникъ получалъ изъ уѣзднаго казначейства 250 рублей, дьячекъ—76 р. и просвирня—30 рублей. Съ утвержденія штатовъ священнику, по штату 5-го класса, давалось 180 р. въ годъ, дьячку—70 руб., пономарю—60 р. и просвирнѣ—30 р. Кромѣ жалованья причтъ получаетъ доходы за требы. Церковная земля была у причта въ 20 годахъ, что подтверждается старинными названіями нѣкоторыхъ мѣстностей, напримѣръ рѣчка „Попова“, „Церковное“ болото и „Пономаревъ“ ручей.

Когда въ 1834 году поступилъ сюда священникъ Іаковъ Лабедкій, то ни земли, ни плановъ на нее не оказалось и теперь причтъ земли не имѣетъ.

Нынѣ священникъ получаетъ жалованья 240 р., діаконъ и причетникъ—по 80 р., просвирня 30 р.

Причтъ помѣщается въ трехъ деревянныхъ домахъ, выстроенныхъ прихожанами.

Приходъ окруженъ приходами Ивановскимъ, Рыбацкимъ, Колпискимъ и приходомъ Московской Славянки. Онъ состоитъ изъ села Усть-Ижоры и сельца Вознесенскаго, въ 3-хъ верстахъ отъ церкви.

Прихожанъ по клировымъ вѣдомостямъ 1883 г. мужскаго пола 782 и женскаго 984.

Крестьяне занимаются судоходствомъ, земледѣлемъ и садоводствомъ.

Раскольниковъ въ приходѣ до 30 душъ. Единовѣрцевъ до 7 душъ. Раскольники принадлежатъ къ Федосѣвцамъ и на моленіе ходятъ въ Федоровскій посадъ.

Прихожане большею частію грамотны. Школа въ Усть-Ижорѣ учреждена была священникомъ Іаковомъ Лабецкимъ въ 1847 г., а въ сельцѣ Вознесенскомъ—въ 1861 году, волостнымъ старшиною Іаковомъ Гавриловымъ Смирновымъ. Нынѣ есть сельское однокласное училище.

Крестные ходы совершаются въ память холеры: въ Усть-Ижорѣ 24-го іюня и 15-го іюля, въ Вознесенскомъ—26-го іюня.

Въ приходѣ три кладбища: два православныхъ—подлѣ церкви и въ верстѣ отъ нея, на лѣвомъ берегу Ижоры и одно—раскольническое, въ верстѣ отъ церкви, на правомъ берегу Ижоры.

При церкви кладбище обведено каменною оградой и при ней есть каменная часовня.

По преданію народному, на правомъ берегу Ижоры, при впаденіи ея въ Неву, была, во времена Александра Невскаго, крѣпость, занимавшая площадь въ 1,600 квадратныхъ сажень. Теперь тутъ огороды и поля, но отъ крѣпости остались правильные овраги и насыпи. Иногда здѣсь находятъ монеты и остатки оружія.

Въ окрестностяхъ Усть-Ижоры былъ, когда-то, дворецъ Государыни, какъ показываетъ роспись: „вѣдомства канцеляріи о строеніи Капорскаго уѣзда села Ижорскаго, при устьѣ рѣки Ижоры, церкви св. Благовѣрнаго Великаго Князя Александра Невскаго, 1737 года“. Въ этой росписи сказано: „въ домѣ Ея Императорскаго Величества, онаго села управитель Петръ Нестеровъ, сынъ Тургеневъ, со строителями и рыбаками“.

Влизь церкви есть такой же, какъ и въ Рыбацкой, монументъ, въ память сформированія, здѣшними крестьянами, отряда въ шведскую войну 1789 года.

## 9) Церковь Скорбящей Божіей Матери при больницѣ всѣхъ скорбящихъ.

По волѣ Маріи Теодоровны и съ утвержденія Императора Павла 1-го, церковь Скорбящей Божіей Матери устроена въ 1832 г. и освящена декабря 4-го. Она помѣщается въ зданіи больницы и устроена въ два свѣта, съ хорами. Мѣстность больницы, на 11 верстѣ Петергофскаго шоссе, прежде принадлежала князю Щербатову. Окрестности больницы, нѣсколько возвышенныя надъ низменностію, идущею до морскаго берега, довольно живописны, чему способствуетъ множество роць, прудовъ и холмовъ. Петергофское шоссе дѣлитъ владѣнія больницы на двѣ почти равныя половины.

Церковь устроена по плану архитектора Плавова. Длина алтаря 1 саж. 2 арш., а съ церковію—6 саж.; ширина и высота церкви 5 саж. Иконы въ иконостасѣ и запрестольный образъ Господа Саваоа писаны художникомъ Васильевымъ. Колокольня имѣетъ видъ башенки надъ параднымъ входомъ въ церковь. На ней 5 колоколовъ. Антиминсъ освященъ 1868 года февраля 25-го епископомъ Палладіемъ. О содержаніи и ремонтѣ храма заботится начальство больницы. Причтъ состоитъ изъ священника и дьячка. Священникъ получаетъ жалованья 800 руб., а дьячекъ—180 р. Причтъ имѣетъ казенную квартиру съ отопленіемъ и освѣщеніемъ.

Первымъ священникомъ былъ *Андрей Петровичъ Вишневскій*, перемѣщенный въ 1848 г. въ село Доможирку (Гдовскаго у.); на его мѣсто переведенъ оттуда *Іоаннъ Александровичъ Кочановскій*, служившій до 1874 г. За 26 лѣтъ службы, онъ имѣлъ всѣ даваемые священнымъ лицамъ награды, до Владиміра 4 ст. включительно. Въ 1874 году, онъ, по болѣзни, уволенъ за штатъ, а въ 1876 году скончался. На мѣсто его опредѣленъ, въ 1875 г., здѣшній діаконовъ *Константинъ Николаевичъ Модестовъ*. Въ должности псаломщика состоитъ, съ 1876 г., *Даміанъ Михайловичъ Квитковскій*.

Въ 1852 г. учреждена, при больницѣ, приготовительная школа для дѣтей служащихъ при больницѣ чиповниковъ. Въ нее поступаютъ дѣти отъ 8 до 12 лѣтнаго возраста и учатся по программѣ выданной отъ опекунскаго совѣта. Закопу Божію учитъ священникъ, прочимъ предметамъ—учительница. Школа содер-

жится опекунскимъ совѣтомъ. Нынѣ въ ней учатся 3 мальчика и 6 дѣвочекъ.

Въ 1853 году устроена при больницѣ часовня, каменная, для отпѣванія умершихъ.

### 10) Церковь св. Петра митрополита, на Улянкѣ;

Церковь св. Петра митрополита находится на Петергофскомъ шоссе, въ 12 верстахъ отъ Петербурга и въ 3 отъ финскаго залива, на возвышенности, начинающейся съ 10-й версты и продолжающейся до Сергіевой пустыни. Судя по наносному песку, прибываемому къ морскому побережью, можно полагать, что прежде берегъ былъ гораздо ближе къ Церкви, чѣмъ нынѣ.

О построеніи церкви Петра митрополита, на основаніи преданія, писменныхъ документовъ и печатныхъ статей, извѣстно слѣдующее:

Въ мѣстности Улянковскаго прихода, во время основанія Петербурга и послѣ, жили переведенные изъ Москвы дворцовые садовники, сдѣлавшіеся послѣ крестьянами Орлова, Графа Буксгевдена и наконецъ графини Куселевой; кромѣ ихъ жили ямщики, вытребованные изъ Вологды Петромъ Великимъ для отправленія почтовой гоньбы; крестьяне финны, населявшіе Автову, Сосновку и другія деревни, сперва подвѣдомые дворцовой канцеляріи, а потомъ перешедшіе въ зависимость или Троицко-Сергіевой пустыни, или вельможъ Вутурлина, Головица, Апраксина, Шепелева, Нарышкина и другихъ. Крестьяне финны были однако же членами православной Греко-Россійской церкви. Улянковский приходъ занимаетъ пространство длиною въ 20 верстѣ и представляетъ собою узкую береговую полосу, ограничиваемую, съ одной стороны Балтійскою желѣзною дорогою, а съ другою—низменностями финскаго побережья.

Преданіе говоритъ, что Петръ Великій, получивъ здѣсь первое извѣстіе о побѣдѣ надъ шведами, повелѣлъ поставить здѣсь «обыденную» церковь въ видѣ палатки, окладенной дерномъ и тотчасъ же по устроеніи церкви отслужить литургію и благодарственный молебенъ. Потомъ вмѣсто палатки Царь повелѣлъ построить деревянную церковь во имя св. Петра митрополита.

О существованіи церкви со временъ Петра свидѣтельствуютъ и церковныя документы. Такъ, есть указъ тѣунской конторы, отъ 1722 г. іюня 25-го, на имя перваго сей церкви священника

Тита Георгіева, о приношеніи свѣтъ и о зажиганіи ихъ въ церкви. Въ указѣ церковь названа церковію Петра митрополита, что „за краснымъ кабакомъ“. Этимъ выраженіемъ, конечно, опредѣлялась мѣстность церкви. Въ описаніи Петербурга соч. Георги на стр. 713 говорится, что „онѣй кабакъ принадлежалъ наслѣдникамъ герцогини Кингстонъ и, по преданію, извѣстенъ своею древностію“. Подлѣ кабака, по другую сторону Краснокабацкой рѣчки, къ столицѣ, на обывательской землѣ, находится приходское кладбище, выведенное сюда отъ церкви, по просьбѣ вологодскихъ ямщиковъ, въ 1776 году. Прежде здѣсь былъ „редуть“, остатки котораго сохраняются до нынѣ.

Кромѣ названія «за Краснымъ кабакомъ», церковь эта называется еще Юліанковскою или Ульянковскою. Потому ли она была такъ названа что было неприлично, при названіи храма Божія, употреблять слово «Красный кабакъ», или потому, что при церкви нѣкогда находилась финская деревня Юліанка, стоявшая подлѣ дачи г-на Панина (нынѣ графа Шереметева), но указываютъ и другую причину этого названія. Старожилы передаютъ, что вблизи церкви, гдѣ теперь дача Андерсона, (прежде графа Воронцова), жила женщина Ульяна, продававшая крѣпкіе напитки.

Древность существованія церкви подтверждается еще поданнымъ въ Синодъ прошеніемъ, отъ служившаго при генераль-маіорѣ Александрѣ Борисовичѣ Бутурлинѣ, Іоакима Мартиновскаго. Мартиновскій, извѣщая Синодъ о кончинѣ священника Тита Георгіева, проситъ, 5-го сентября 1740 г., опредѣлить на это мѣсто нѣкоего священникова сына Дмитрія Дмитріева. Въ прошеніи, между прочимъ, сказано, что церковь Петра митрополита построена по указу Петра Великаго, и находилась при селѣ Петровскомъ, но гдѣ это село паходилось, неизвѣстно. Что церковь была деревянная, видно изъ указа домовоѣ, преосвященнаго Никодима, канцеляріи, отъ 2-го августа 1743 года, за № 771, на имя священника Дмитрія Дмитріева. Въ указѣ повелѣно вышеозначенную церковь, «за ветхостію, разобравъ, подрубить на новомъ фундаментѣ и паки построить тое церковь на томъ же мѣстѣ». Изъ указа 1799 года, отъ 31-го октября, за № 2530 видно, что она была сооружена графомъ Бутурлинымъ, вѣроятно здѣшнимъ помѣщикомъ, который завѣдывалъ и всѣмъ хозяйствомъ церковнымъ и давалъ содержаніе причту. Священникъ получалъ отъ него 12 руб., 6 четвериковъ хлѣба, 4 чет-

верти крупъ; дьячекъ съ пономаремъ получали 6 рублей, 3 четверти муки и 2 четверти крупъ. Выдача прекратилась при шестомъ священникѣ, *Николаѣ Федоровѣ*, когда, по указу духовной консисторіи отъ 31-го октября 1799 года, за № 2530, церковь отобрана отъ княгини Голицыной, можетъ быть преемницы Бутурлина, и отдана подъ смотрѣніе священника и церковнаго старосты.

Въ періодъ времени отъ 1749 до 1797 года, неизвѣстно по чьему разрѣшенію, приказано было, вмѣсто деревянной, построить небольшую каменную церковь. Ибо въ купчей крѣпости, заключенной въ 1787 году, между графомъ Петромъ Алексѣевичемъ Бутурлинымъ и вдовствующею княгинею Параскевой Голицыной, урожденной Шуваловой, церковь Петра митрополита показана каменною.

Но, когда съ увеличеніемъ народонаселенія церковь стала тѣсна, тогда, по ходатайству священника Петра Орлова, указомъ духовной консисторіи отъ 29 апрѣля 1809 г., за № 1297, разрѣшено ротмистру Владимірову, распространить церковь, пристройкою придѣла во имя Іоанна Предтечи. Его же иждивеніемъ, въ 1811 году, возобновлена, по плану архитектора Стасова, каменная, бывшая прежде деревянною, часовня подлѣ дороги, съ таковою же оградю. На всѣ эти работы Владиміровымъ истрачено до 150 т. р. асс.

Церковь Петра митрополита, съ придѣломъ во имя зачатія Іоанна Предтечи (23 сентября, день ангела Владимірова), имѣетъ 5 главъ, изъ коихъ—одна, гдѣ устроена колокольня, каменная, а прочія деревянные. Какъ въ главномъ, такъ и въ придѣльномъ храмѣ, антимины освящены и подписаны были митрополитомъ Амвросіемъ. Но въ настоящее время въ придѣльномъ храмѣ возложенъ новый антиминосъ, освященный епископомъ Іустиномъ 1845 г., января 25 дня, и подписанный митрополитомъ Антоніемъ.

Въ церкви достопримѣчательны: 1) евангеліе, на александрійской бумагѣ, обложено серебряными, вызолоченными досками и украшенное фарфоровыми образами и множествомъ камней разныхъ цвѣтовъ. На окладѣ евангелія надпись: «евангеліе устроено добротными дателями 1832 г. апрѣля 10, отъ чувствъ къ Божиимъ наказаніямъ наводненія 1824 г. и повальной болѣзни 1832 году, да спасетъ Господь Богъ нашъ Іисусъ Христосъ души всѣхъ усопшихъ рабъ своихъ, и живыхъ сущихъ сподобить Христосъ кончины и пощадить вкушъ всѣхъ, въ страшный и по-

слѣдній день своего на землю происшествія»; 2) священные сосуды, съ ихъ принадлежностями, серебряные, вызолоченные, съ драгоценными камнями, устроенные г. Владиміровымъ въ 1808 году; 3) образъ св. мученика Уара, съ дѣянїями, древній, весьма уважаемый; предъ нимъ молятся родители во время болѣзни дѣтей. По описи, образъ былъ доставленъ изъ Москвы, при основанїи церкви; 4) образъ св. Петра митрополита (выносный), въ сребропозлащенной ризѣ, съ частицею ризы Богоматери и мощей св. Варвары, Нила преподобнаго и Петра митрополита; 5) храмовой мѣстный образъ; 6) икона Черниговской Ильинской Божїей Матери, на ней изображены: планъ Азовской битвы, видъ Троицкаго черниговскаго Ильинскаго монастыря, видъ крестнаго хода, въ предшествїи патріарха Адріана и двѣ поднесенныя игуменомъ монастыря, Лаврентїемъ Кросоновичемъ, привѣтственные рѣчи Петру I, по случаю Азовской побѣды въ 1696 г. На образѣ помѣщены два русскіе императорскіе герба. Образъ украшенъ серебряной ризой, съ серебряными вызолоченными вѣнцами. Убрусъ на Божїей Матери и на Спасителѣ полужемчужный; 7) запрестольный, въ придѣлѣ Іоанна Предтечи, образъ Господа Вседержителя и, въ одной съ нимъ рамѣ, иконы дванадцятихъ праздниковъ; 8) образъ распятїя Господа, съ страданїями; 9) образъ ап. Петра и Іоанна Предтечи, писанный, какъ сказано въ описи, въ память царей Іоанна и Петра Алексѣевичей; 10) образъ Рождества Богородицы, съ изображенїями событїй предшествующихъ Рождеству. Всѣ, перечисленные здѣсь, образа несомнѣнно древніе, доставлены сюда изъ Москвы, по повелѣнїю Петра I.

Замѣчательны также покровы на священные сосуды, шитые золотомъ и серебромъ, по малиновому атласу, съ полями изъ зеленого атласа. На „воздухѣ“ вышита плащаница и ангелы съ рипидами; на поляхъ слова: *во гробъ плотски...* и прочія, шитыя славянскими буквами «вязью». На одномъ изъ покрововъ вышитъ престоль, а на немъ—дискось съ агнцемъ и звѣздцею и два ангела, съ рипидами; здѣсь вышиты слова: *прїимите идите...* на другомъ маломъ покровѣ—образъ Знаменїя Божїей Матери, съ 4-мя ангелами и съ надписью по краямъ: *пійте отъ неѣ вси...*

Кромѣ обычныхъ крестныхъ ходовъ, здѣсь совершается крестный ходъ 8-го іюля, изъ кладбищенской часовни вокругъ Вологодской Ямской. Въ крестномъ ходѣ носятъ икону Казацкой Божїей Матери, находящуюся въ часовнѣ.



Причтъ, до 1861 года составляли: священникъ, дьячекъ и пономарь; съ 1861 года положено быть діакону.

На содержаніе причта имѣются слѣдующія средства: 1) *казенное жалованье*: священникъ получаетъ 180 р. с., дьячекъ 70 р., пономарь 60 р. Діаконъ, кромѣ братскихъ доходовъ, получаетъ отъ ямщиковъ Вологодской слободы 15 р., а отъ крестьянъ деревень Автовой и Емельяновки 13 р.; 2) *доходы отъ земли*: по указу межеваго департамента, отъ 14 мая 1809 г., за № 774, положено было, вмѣсто земли (которой для причта отведено не было), давать причту, отъ сосѣднихъ землевладѣльцевъ, деньги, въ размѣрѣ 170 р. асс. Но это подаваніе, отъ частой перемѣны владѣльцевъ, производилось очень неаккуратно. Собственно же церковной земли, отмежеванной 18 октября 1823 г. считается 1,963 квадр. саж. Изъ нихъ 600 саж.—подъ церковію, часовнею и дорогами, а остальное—подъ усадьбами и огородами причта; 3) *половина процентовъ* съ капитала въ 1,714 р. сер. пожертвованнаго въ пользу церкви, въ 1836 году, статскимъ совѣтникомъ Павломъ Усовымъ; 4) доходъ съ дачи, купленной по Высочайшему разрѣшенію отъ 26 сентября 1836 г. священникомъ Владыкиннмъ, отъ г. Фурмана, въ пользу церкви и причта, мѣрою въ 55 дес. и 60 саж. Дача занята мелкимъ лѣсомъ, огородами, и сѣнокосомъ. Находящійся здѣсь домъ, пришедшій въ совершенную ветхость, отдается подъ дачу, а земля отдается въ аренду крестьянамъ.

Кромѣ того причтъ получаетъ доходы за исправленіе требъ и хожденіе по домамъ съ крестомъ и св. водою, въ праздники. Довольно значительныя средства получаютъ отъ сосѣднихъ землевладѣльцевъ, особенно отъ графа Шереметева.

Къ церкви принадлежатъ слѣдующія зданія: 1) двухэтажный деревянный домъ для причта, выстроенный въ 1823 году; 2) домъ купленный отъ г. Фурмана; 3) деревянный домъ, построенный въ 1855 году; внизу помѣщенъ діаконъ и вдовы, съ сиротами духовнаго званія; верхъ отдается въ наемъ; 4) двѣ избы, изъ коихъ въ одной—живутъ сироты духовнаго званія, а въ другой арендаторъ.

На владѣніе церковною землею имѣется, выданный изъ духовной консисторіи 1825 г. марта 7 дня, за № 475, указъ и планъ, составленный землеѣромъ Копоновымъ. На владѣніе дачей, кромѣ плана, имѣется купчая, совершенная во 2 департаментѣ гражданской палаты 13 ноября 1836 г.

При церкви, отъ основанія ея, священствовали: 1) *Титъ Георгіевъ*, современникъ Петру Великому, перешедшій сюда изъ новгородской церкви св. великомученика Прокопія; отсюда же съ нимъ перешли: дьячекъ Игнатій Григорьевъ и пономарь Петръ Ивановъ. Титъ Георгіевъ скончался 1740 г. марта 19 и погребенъ при церкви; 2) *Дмитрій Дмитріевъ*, сынъ московскаго Верхо-Рождественскаго собора, поставленный сюда въ 1740 г., по просьбѣ прихожанъ; 3) *Алексій Ильинъ*, съ 1755 года; 4) *Петръ Михайловъ*, съ 1760 года; 5) *Іоаннъ Михайловъ*, перешедшій сюда изъ Яблоницъ, отсюда перешедшій въ Пулково, тамъ овдовѣвшій, и скончавшійся въ братствѣ Сергіевой пустыни; 6) *Николай Ѳедоровъ*, потомокъ перваго здѣшняго пономаря Петра Иванова, поставленный въ священники изъ дьячковъ, въ 1795 году, перешедшій отсюда въ Кузмино и тамъ скончавшійся; 7) *Петръ Николаевъ*, перешедшій сюда изъ Колпина въ 1800 г., а потомъ поступившій въ Ропшу; 8) *Петръ Михайловъ Орловъ*, поступившій сюда 16 января 1803 г. изъ ревельскаго Преображенскаго собора; онъ расположилъ ротмистра Владимірова къ усерднымъ пожертвованіямъ на пользу здѣшней церкви; 9) *Константинъ Романовъ Владыкинъ*, съ 28 января 1812 г., окончившій курсъ александровской семинаріи. Онъ приобрѣлъ для церкви кладбище у Краснаго Кабачка, бывшее прежде въ распоряженіи вологодскихъ ямщиковъ; при перевезеніи тѣлъ Александра I и Елизаветы Алексѣевны въ Петербургъ, подъ его распоряженіемъ было духовенство на пути отъ Царскаго Села до Петербурга, кромѣ того, онъ получилъ лестные отзывы и золотую медаль отъ вольнаго экономическаго общества за привитіе оспы и за личное содѣйствіе этому дѣлу. Ему же принадлежитъ нѣсколько полезныхъ проектовъ. Такъ онъ расположилъ прихожанъ жертвовать на устройство больницы для бѣлоруссовъ, работавшихъ при исправленіи Петергофскаго шоссе. Составленный имъ проектъ больницы былъ Высочайше одобренъ и одобреніе выражено въ отношеніи военнаго губернатора отъ 4 февраля 1827 г. за № 386. Онъ также думалъ устроить родильный домъ для рабочихъ и богадѣльню для бѣдныхъ духовнаго званія. Его же усердіемъ приобрѣтена для церкви сосѣдняя дача, съ находящимся на ней домомъ. Для покупки дачи онъ занялъ деньги, частью въ дворянской опецѣ, частью въ Вознесенской церкви, что въ Адмиралтейскихъ слободахъ. Долгъ этотъ былъ окончательно погашенъ въ 1850 году; 10) *Стефанъ Печавъ*, изъ сту-

дентовъ духовной семинаріи. Имъ былъ погашенъ упомянутый выше долгъ, возвысившійся, въ 1850 году, до 17 тысячъ руб. сер. При немъ весь храмъ, въ 1847 году, былъ обновленъ, исправлена церковная утварь, приобрѣтенъ колоколь въ 100 пуд., построенъ, въ 1853 году, новый церковный домъ, а въ 1858 г. обновленъ старый, купленный въ 1823 г.

Приходъ граничить, съ сѣвера—Финскимъ заливомъ, съ юга—рѣчкою Лиговкою, съ востока—Петербургомъ, съ запада—Сергіевой пустыней. Его составляютъ слѣдующія деревни: 1) *Вологодская Ямская*, при дорогѣ, соединяющей московское шоссе съ петергофскимъ, въ 3 верстахъ отъ церкви; 2) *деревня Автова*, окруженная каналомъ, соединяющимся съ Краснокабацкой рѣчкой, въ 2<sup>1</sup>/<sub>2</sub> верстахъ отъ церкви, населенная ижорами, говорящими по ижорски и по русски. Тутъ живутъ, преимущественно, безсемейныя вдовы, занимающіяся огородничествомъ и продажою молока; 3) *Емельяновка*, въ 5 верстахъ отъ церкви, при Финскомъ заливѣ, населенная частью русскими, частью финнами; 4) *Лигово*, при красносельскомъ шоссе и близъ рѣчки Лиговки, въ полуторахъ верстахъ отъ церкви. Жители занимаются огородничествомъ и молочной торговлей; 5) *Новая*, при царкосельскомъ шоссе, соединяющемъ московское шоссе съ красносельскимъ, у ручья, выходящаго изъ Лиговки и впадающаго въ Финскій заливъ, въ 3 верстахъ отъ церкви; 6) *Ново-Коурово*, при упраздненной красносельской дорогѣ и при томъ же ручьѣ; 7) *Ново-Паново*, при той же дорогѣ, въ 6 верстахъ отъ церкви; 8) *Старо-Паново*, при той же дорогѣ, въ 5 верстахъ; 9) *Екатериновка*, близъ красносельскаго шоссе и Балтійской желѣзной дороги, въ 4<sup>1</sup>/<sub>2</sub> верстахъ.

Всѣхъ дворовъ при Улянковской церкви считается 140; въ нихъ жителей мужскаго пола 448, женскаго 537.

Лѣтомъ народонаселеніе увеличивается дачниками. Кромѣ того, сюда обращаются съ молитвами и требами фабричные, изъ мѣстностей, ближайшихъ къ Петербургу. Впрочемъ въ послѣдніе годы жители этихъ мѣстностей обращаются съ христіанскими требами къ причту церкви ушаковского сельскаго училища.

При свадьбѣ особенность та, что, при объявленіи причту о свадьбѣ, женихъ съ дружкой приносятъ священнику бутылку мадеры или другаго вина и пирогъ съ рыбой, а остальнымъ членамъ причта—простой водки, пива или вина. Еще: когда молодые уѣдутъ вѣнчаться, родители невесты садятся за тотъ столъ,

за которымъ сидѣла невѣста, и сидятъ до тѣхъ поръ, когда настанетъ время благословлять молодыхъ, послѣ вѣнца.

Изъ документовъ, приложенныхъ къ описанію Ульяновской церкви, нѣкоторые, по ихъ относительной древности стоятъ того, что бы привести ихъ въ подлинникъ. Вотъ они:

1) Указъ Его Величества и Самодержца Всероссійскаго Святѣйшаго Правительствующаго Синода, изъ тѣнскаго конторы, церкви Петра митрополита, что за Краснымъ Кабачкомъ, попу Титу Георгіевичу. Сего іюня 22 дня, по Его Императорскаго Величества указу, и по приказу Святѣйшаго Правительствующаго Синода вице-президента преосвященнаго Θεодосія, архіепископа велико-новгородскаго и великолукскаго, и архимандрита Александро-Невскаго монастыря, велѣно, съ присланнаго отъ его преосвященства келейной конторы разсужденія о приношеніи свѣщъ и въ жиганіи ихъ въ церкви, написавъ копіи при указѣ въ С.-Петербургъ и вновь завоеванные города, въ соборы и въ приходскія церкви, для подлиннаго извѣстія, которая копія посылается къ тебѣ, попу Титу, при семъ указѣ. Къ попеченію сего указа и разсужденія, копію тебѣ, попу Титу, оное разсужденіе приклеить на особой дщицѣ и поставить въ церкви, въ удобномъ мѣстѣ, надъ учиненнымъ (къ собранію отъ прихожанъ вмѣсто свѣщъ цѣну) ящичкомъ учинить по Его Императорскаго Величества указу, и разслать копіи непременно, съ котораго числа сей Его Императорскаго Величества указъ и разсужденіе копію получилъ, о томъ въ оную контору присылай доношеніе немедленно. На подлинномъ подписано: архимандритъ Трифиллій Поморцевъ. Канцеляристъ Димитрій Яковлевъ. 25 іюля, 1722 года.

2) Святѣйшему правительствующему. Доноситъ генералъ-майора и ордена Александра-Невскаго кавалера и Смоленской губерніи губернатора, Александра Ворисовича Бутурлина, служитель Іоакимъ Мартиновскій, а о чемъ, тому слѣдуютъ пункты: 1) въ прошлыхъ годахъ, когда, при С.-Петербургѣ, приморскія мѣста еще поселялись, въ приморскомъ домѣ боярина Петра Ивановича Бутурлина церковь Петра митрополита построена по указу блаженныя и вѣчно достойныя памяти Его Императорскаго Величества Петра Великаго, а по смерти оного боярина, нынѣ то село обрѣтается за выше реченнымъ генераломъ и кавалеромъ именуемое село Петровское, и въ той церкви имѣлся священникъ Титъ Георгіевъ съ причетниками, на господской ругѣ; 2) въ нынѣшнемъ 1740 году, марта 14-го дня, оной священникъ

Титъ умре, а на его мѣсто, къ той церкви во священника, никто еще не произведенъ, и безъ священника пробыть никакъ не возможно, а изъ оставшихъ при той церкви, дьячекъ и пономарь, оба уже стары и грамоты не весьма довольны; 3) нынѣ я нижайшій усмотрѣль, что къ той церкви во священника достоинъ обрѣтающійся здѣсь, въ С.-Петербургѣ, московскаго Верхородственскаго собора священниковъ сынъ Дмитрій Дмитриевъ, который состоянія добраго и грамоты доволенъ, дабы повелѣно было его, Димитрія, къ той церкви произвести во священника, а на содержаніе ему, отъ господина моего, руга давана будетъ противъ прежняго, а именно, шесть рублей денегъ, да шесть четвертей хлѣба. Всепокорно прошу вашего святѣйшества, о семъ моемъ прошеніи, милостивое рѣшеніе учинить. Сентября 5-го дня 1740 года» подпись: «къ сему доношенію, учрежденный при Сенатѣ доимокъ комиссіи копистъ Ѳедоръ Кудрявцевъ, вмѣсто вышепоказаннаго служителя Мартиновскаго, по его прошенію руку приложилъ».

3) Указъ Ея Императорскаго Величества, Самодержицы Всероссийскія, изъ Домовой, преосвященнаго Никодима, епископа с.-петербургскаго и шлиссельбургскаго канцеляріи, церкви св. Петра митрополита, что за Краснымъ кабачкомъ, священнику Дмитрію Дмитриеву, по Ея Императорскому Величества приказу, и по приказу его преосвященства канцеляріи, а по прошенію генерала и кавалера Александра Ворисовича Бутурлина, служителя его Акима Мартиновскаго, велѣно помянутую, св. Петра митрополита, церковь, за ветхостію, разобрать, подрубить, на новомъ фундаментѣ, и паки построить тоя церковь, на томъ же мѣстѣ, и какъ построена и всякимъ благолѣпіемъ убрана будетъ, тогда, о дачѣ новаго антимиаса, просить тебѣ особливымъ доношеніемъ, и тебѣ бы о томъ чинить по сему Ея Императорскаго Величества указу. На подлинномъ подписали: протопресвитеръ Михаилъ Слопскій, канцеляристъ Филиппъ Іоанновскій, канцеляристъ Петръ Васильевъ. Августа 2-го дня 1743 г., № 771.

4) Указъ Его Императорскаго Величества, Самодержца Всероссийскаго, изъ с.-петербургской духовной консисторіи, церкви св. Петра митрополита, что на Улянкѣ, священнику Николаю Ѳедорову. Сего октября 26-го дня, подавшимъ въ консисторію, ты священникъ Ѳедоровъ, доношеніемъ, представляя: что указами изъ сей консисторіи предписано всеѣмъ священнослужителямъ, чтобъ церковная сумма, и прочее церковное имущество,

хранимо было подъ смотрѣніемъ священниковъ съ избранными отъ прихожанъ старостами, а какъ означенная церковь состоитъ на дачѣ ея сіятельства, княгини Парасковьи Ивановны Галицыной и почитается отъ нея домовою, и по тому, по нынѣ, вся церковная сумма и прочее имущество состоитъ въ вѣдѣніи ея сіятельства, подъ присмотромъ ея челоуѣка; а какъ издревле состоитъ ея церковь въ числѣ приходскихъ и сооружена покойнымъ графомъ Бутурлинымъ. Приходскихъ же, при оной церкви, дворовъ имѣется 106, душъ мужескаго пола 292, женскаго 321, да при семнадцати мызахъ, имѣющихся въ томъ же приходѣ, находится служителей обоюга пола 93 души, и хотя нынѣ отдается отъ оной княгини все церковное имущество въ твое вѣдѣніе, но безъ письменнаго на то отъ нея дозволенія, почему ты, священникъ Ѳеодоровъ, и сомнѣваешься принимать, безъ дозволенія консисторіи, потому болѣе, что церковному имуществу не имѣется никакой описи, просилъ дать тебѣ, на сіе, предписаніе. Чего ради консисторіею опредѣлено: тебѣ, священнику Ѳеодорову, предписать указомъ, чтобы ты церковь и имущество ея въ общее смотрѣніе со старостою принялъ, котораго ежели не имѣется, избралъ бы, и сдѣлавъ всему подробную опись, представилъ въ консисторію при репортѣ, оставя у себя при церкви копию, о чемъ симъ и предписывается. Октября 31-го дня 1799 года за № 2530. На подлинномъ подписали: пустыньскій архимандритъ Флавіанъ, секретарь Гавріиль Покровскій. Регистраторъ Александръ Аванасьевъ.

5) Купчая крѣпость: „лѣта тысяча семь сотъ восемьдесятъ седьмаго года, марта въ осмый день, тайный совѣтникъ, дѣйствительный камергеръ и кавалеръ, графъ Петръ Александровъ, сынъ Бутурлинъ, въ родѣ своемъ испослѣдней <sup>1)</sup>, продалъ я, г-на генераль-поручика, князя Николая Ѳеодоровича Голицына вдовствующей супругѣ, княгинѣ Парасковѣ Ивановнѣ, урожденной Шуваловой, доставшуюся мнѣ по наслѣдству, отъ покойнаго родителя моего, генераль-фельдмаршала, сенатора и кавалера, графа Александра Борисовича Бутурлина, дачу, состоящую С.-Петербургской губерніи, въ Софійскомъ (Царскосельскомъ) уѣздѣ, по петергофской дорогѣ, на 9-й верстѣ отъ Петербурга, по лѣвую сторону отъ находящейся на оной дачѣ каменной церкви, во имя св. Петра митрополита, московскаго чудотворца, которую я, графъ

<sup>1)</sup> Трудно разобрать: «исполѣдній» или «не послѣдній».

Петръ, оставляю для себя, и дачу контръ-адмирала Алексѣя Григорьевича Спиридова, мѣрою по прищептивной дорогѣ и въ заднемъ концѣ поперечнику, по сороку по четыре саж.; съ лѣсомъ и сѣнными покосами и находящимся на оныхъ саженьяхъ деревяннымъ строеніемъ и смѣжными къ той же дачѣ г-на контръ-адмирала Спиридова принадлежащимъ мнѣ огородомъ, а по правую сторону той же прищептивной дороги, внизъ ко взморью, какъ съ лѣсомъ, такъ и сѣнными покосами, сколько, по размѣжеваніи, явится безъ остатка. Въ сложности оная дача, по правую сторону, съ дачею сенатора и кавалера Сергѣя Александровича Меньшикова, а по лѣвую показаннаго контръ-адмирала Спиридова, а взялъ я, Петръ, за ту свою дачу, у ея сіятельства, княгини Парасковьи Ивановны, денегъ пять тысячъ рублей“.

6) „Указъ Его Императорскаго Величества Самодержца Всероссийскаго изъ с.-петербургской духовной консисторіи, церкви Петра митрополита, что на Ульянкѣ, священнику Петру Михайлову, съ церковнымъ ктитормъ. Сего апрѣля 23-го дня, присланнымъ къ его высокопреосвященству, г. ротмистръ Иванъ Владиміровъ, отношеніемъ вышеписанной Петра митрополицикой церкви плана, прописывая, что оная церковь выстроена въ давнемъ времени и весьма нынѣ, отъ поселившихся вновь рожденныхъ прихожанъ и жительствоющихъ, на приморскихъ дачахъ, жителей, тѣсна, такъ что, во время служенія литургіи въ воскресные дни, а особливо торжественные, и половиной части прихожанъ, желающихъ принести молитву Спасителю, помѣститься не могутъ, а стоятъ въ окружности оной, просилъ о позволеніи ему—означенный храмъ св. Петра митрополита возобновить, пристройкою къ нему придѣла Іоанна Предтечи, для зимней службы, и внутренній иконостасъ, на счетъ его, нынѣ, въ наступаемое время, исправить, подъ присмотромъ и наблюденіемъ васъ, священника и его прикащика Дмитрія Болобанова <sup>1)</sup>; на которомъ отношеніи, резолюція его высокопреосвященства послѣдовала такова: церковь отстроить, по утвержденному мною плану и фасаду г. Пульсономъ одобренному дозволить. Чего ради с.-петербургскою консисторіею опредѣлено: съ прописаніемъ его высокопреосвященства резолюціи, для надлежащаго къ ней исполненія вамъ, священнику съ церковнымъ ктитормъ, дать указъ апрѣля 29-го дня 1808 года. На подлинномъ подписано: пустын-

---

<sup>1)</sup> Опять не разборчиво «Богобалова» или «Болобанова».

ный архимандритъ Израиль, секретарь Семенъ Ивановъ, повѣтчикъ Михаилъ Никулицевъ“.

7) Подношеніе первое. Съ лѣвой стороны лика Божіей Матери въ 8 дл. и въ  $3\frac{1}{2}$ , шир. кругообразной формы.

Древѣ мыслянныя Пречистыя Дѣвы Богородицы на иконѣ своей чудодѣйствующей, приносимъ къ престолу священному. Побѣдоносный Монархъ! православный Петръ Алексѣевичъ! Егда бывше царское пресвѣтлое Величество преславно, надъ Агаряномъ, надъ Азовымъ, триумфу, тогда и размышляше, се торжествуютъ и хвалятся, яко кедръ вознесохся, имена при мори, — кому паче достойтъ хвалитися симъ мысляннымъ раемъ? Аще по вашему высокопарному орлу царскому, иже, аки херувимъ стрѣгущій очанъ (?) высокомысленна гора на враговъ креста Христова отъ него прогоняетъ; яко Петръ камень вѣры чистой и всякаго наставія (въ церковной описи написано „и почестія“) непримесительно (непримесителенъ), а о державѣ своего православія, яко зеницу ока, храняще едино (единъ) держитъ и ключи рая небеснаго. Примите благовѣрный Царю отъ насъ, богомольцевъ своихъ, сіе приношеніе, садъ живоносенъ чудотворной иконѣ Богородичной, насажденный отъ Христа, и украсивши царскій триумфъ богомольцевъ своихъ, постниковъ своихъ милости изволи хранити“.

Второе подношеніе представлено на правой сторонѣ иконы, внизу: „достойную неслѣтно (слѣдуетъ, по описи: „несліанныя“) славы вашего царскаго превеличія надъ Азовомъ побѣду описать учить насъ богословъ святой въ явленіи своемъ молвачи (?): побѣждающаго сотворю столпъ въ храмѣ Бога моего и напишу имя (имя) Бога моего и имя града Бога моего Новаго Іерусалима. Не побѣдимъ православный російскій монархъ, Петръ Алексѣевичъ, не ново се есть, яко сотворитъ столпъ ваше царское пресвѣтлое величество во храмѣ Божіи, Петръ бо есть и камень вѣры, на немъ же части (или части)? непоколебиму враты адовы не одолеваему и всякой ереси непричастну отгоняему Всероссийской державѣ Христосъ придетъ въ церковь свою, не ново се есть! яко пишетъ на немъ имя Божіе, не токмо же воистину Петръ Бога любити, яко на брапь вооружаешся въ силѣ Константина, вооружено на Бога уповаещи, свидѣтельствуютъ о томъ теплыя молитвы, и слезы и воздыханія, не токмо же, самаго вашего царскаго пресвѣтлаго величества и какъ всѣ отъ Моисея, яко руками отъ Самуила, тако ваше царское пресвѣтлое величе-



ство не токмо возвышенія вашихъ святительскихъ рукъ отъ самаго святѣйшаго патріарха и митрополитовъ, преосвященныхъ архіереевъ Божиихъ требуеши все своей царственной державѣ священными іереи и мірскимъ людямъ молитвѣ приношенія заповѣдуеши. Иоанъ царь греческій пишетъ<sup>1)</sup>, множество градовъ въ Персіи подъ свою державу покорише (?) и войска ихъ поразившему. Егда персіяне ему покоришася, устроиша, бисерами украсиша, драгоцѣннымъ каменіемъ усадиша, и вси путіе во градахъ и сѣлехъ усмеша порфиною, смиренный же царь самъ на колесницу не всѣдше, взяша икону Пресвятыя Богородицы, а сенаторамъ своимъ повелѣлъ на коня предводити, а самъ крестъ Христовъ на раму царску взялъ, спешно проходилъ и въ перковь св. Софіи вшедше, паде на лице царское, благодареніе воздающе Богу и Пресвятѣй Богородицѣ, и царское пресвѣтлое величество со слезами радостными Богу и Богородицѣ воздающе благодареніе, а икону Пресвятыя Богородицы, державу имущу непобѣдимую, со всѣмъ своимъ воинствомъ почитаеши. Не ново се есть, яко напишетъ на семь камени церковь Горняго Іерусалима, не токмо грады поганскіе новыя яроименитыя устроиша, но и отъ царскія мірскія боголепныя церкви христіанскія предваряющіи дни; но мірскія вѣры очищаеши, и новый градъ Іерусалимъ обновляеши, по реченному. Богословъ видѣвъ грады стремленіемъ (можетъ быть строеніемъ) новымъ отъ Бога съ небесе приуготовлять, яко невѣсту украшенную и увидите яко дно (въ подлинникѣ какаѣ то поправка) яко же Соломонъ сотвори двоеглавна херувима въ церкви своей; яко со финникомъ приношенія челоувѣческая, такоже и вшедъ въ церковь пресвѣтлый великій царствующій Государь, яко высокопарный орель челоувѣчию главу имѣя крѣпкій скимень львовъ. Соломонъ рече, иже не отвращается, тако и вашъ царскій вѣнецъ не устрашается, донележе побѣждаетъ враги креста Христова. Нощнолуныя азійскія глухія аспиды превеликіе зміи, ядовитыя и причудныя безъ главы, сиречь, звѣрообразныя, и не мучительску, но челоувѣколюбивую милостивую главу, аки Іосифа доброзрачна и лепа воззову видомъ сему, яко левъ побѣждаетъ, и яко Іосифъ милуеши, яко левъ подъ свои царскіе ноги мечемъ враговъ покориша, и яко Іосифъ челоувѣческія главы показа и лицо свое пустивше свободно и милостивно, и зва во свояси, чего ради достоинъ еси прини-

---

<sup>1)</sup> Опять неразборчивое слово, въ родѣ «найдета» или «начерта».

мати и честь воздавати имъ и, чтити и благодареніе и почитати вѣнецъ неуывдаемый, его же и мы низжайши богомольцы по долговременномъ благополучномъ царствованіи вашему царскому пресвѣтлomu величеству съ усердіемъ желаемъ. Вашему царскому пресвѣтлomu величеству поднесшій низжайшій богомолецъ, Лаврентіи Крисоновичъ, игумень монастыря Свято-Троицкаго Ильинскаго черниговскаго съ братією“.

При „подношеніяхъ“ находятся, два россійскихъ герба. Съ правой стороны лика Вожіей Матери гербъ помѣщенъ въ серебряномъ вѣнцѣ. Въ срединѣ герба—Георгій на конѣ; въ правой ногѣ орла—держава съ ключемъ города Азова, а въ лѣвой—мечъ.

Другой гербъ находится въ срединѣ иконы. Въ срединѣ герба—Вогородица; на правой рукѣ ея—Предвѣчный Младенецъ, въ лѣвой—копіе; въ правой ногѣ орла—держава, а на ней—крѣпость азовская и дубъ, а въ лѣвой—мечъ и масличная вѣтвь. На правой сторонѣ герба—Господь Саваоохъ, а подъ нимъ солнце. Внизу герба надпись: «побѣждающаго столпъ имя Бога моего, и напишу на немъ имя Бога моего имя града Бога моего Новаго Іерусалима (апок. III, 12) <sup>1)</sup>. Затѣмъ представлено время въ видѣ старца съ крыльями, имѣющаго на главѣ солнечныя часы съ крыльями; въ одной рукѣ—молотокъ, въ другой—рѣзецъ, которымъ старецъ чертитъ, на кускѣ гранита, планъ крѣпости Азова. Въ срединѣ рисунка крѣпости написано слово: „Георгій“; надъ рисункомъ: „на семь камени созижду церковь и врата адова не одолѣють ея“. Внизу: «новый Азовъ строеніемъ царскимъ обновленъ».

### Церковь Адриана и Наталіи на дачѣ Буксгевдена.

Домовая, графа Буксгевдена, церковь во имя Адриана и Наталіи состоитъ въ приходѣ Ульяновской церкви, въ 15 вер. отъ Петербурга, въ верстѣ отъ Лигова, станціи Балтійской желѣзной дороги. Отъ близъ лежащаго села церковь отдѣляется рѣкою Лиговкою; къ югу отъ церкви находится домъ для причта, потомъ—оврагъ и кладбище; съ сѣвера и востока къ церкви ведутъ два проспекта, а съ запада—дорога изъ селенія, чрезъ Лиговку. Церковь иногда называется Лиговской, по имени мѣзы

<sup>1)</sup> Подлинный текстъ читается такъ, (въ русскомъ переводѣ): «побѣждающаго сдѣлаю столпомъ въ храмѣ Бога моего, и онъ уже не выйдетъ вонъ; и напишу на немъ имя Бога моего и имя града Бога моего, Новаго Іерусалима».

и деревни Лигово, составлявшей, до 1840 г. имѣніе графа Буксгевдена, а въ 1840 годахъ проданной графу Кушелеву. Нынѣ имѣніемъ владѣеть петербургскій купецъ Павелъ Григорьевичъ Куриковъ. Церковь иногда называется и Пановскою, по деревнѣ Паново.

Здѣшній храмъ, въ 1808 г. передѣланъ изъ часовни графомъ Θεодоромъ Θεодоровичемъ Буксгевденымъ, въ память супруги его, Наталіи Алексѣвны, урожденной графини Алексѣевой, погребенной въ часовнѣ. Храмъ освященъ 11 іюля 1809 г. исакіевскимъ протоіереемъ Михаиломъ Соколовымъ, духовникомъ графини и дѣтей ея. Часовня была каменная, круглая, въ діаметрѣ 4½ саж., высоты 3 саж., съ 6 круглыми вверху окнами. Въ 2 верстахъ отъ нея, на мызѣ Лигово, жилъ графъ Буксгевденъ, а склепъ въ часовнѣ былъ семейнымъ склепомъ графовъ. При устройствѣ церкви, къ часовнѣ придѣланъ алтарь, а впоследствии, притворъ и, на немъ, каменная колокольня.

Храмъ продолговатый; длина его 8 саж. 2 арш., ширина 2 саж. 2 арш., высота 3 саж. Колокольня въ 2 яруса, четырехгранная, высотой въ 9 саж., ширина купола въ діаметрѣ 1 саж., высота съ крестомъ 2 саж. Входъ въ церковь одинъ, съ запада. Снаружи храмъ оштукатуренъ, выкрашенъ и обдѣланъ колоннами и лѣпными изображеніями. Крыша изъ жести, крашеная.

Антиминсъ освященъ митрополитомъ Никаноромъ.

Въ храмѣ достопримѣчательны: 1) икона „Снятія со креста“, на Горнемъ мѣстѣ; 2) икона Рождества Христова и 3) икона Срѣтенія Господня. Всѣ иконы прекрасной работы.

При церкви хранятся документы, выданные изъ духовной консисторіи 19 іюня 1876 г. о присужденіи, въ пользу церкви, 10 десятинъ земли, находящихся подлѣ церкви.

Причтъ состоитъ изъ священника и дьячка. Сперва не было особаго причта и служили здѣсь то сергіевскіе монахи, то причты красносельскій и ульянковскій. Особый причтъ образовался съ 1830 года, когда графъ Буксгевденъ внесъ въ сохранную казну капиталъ на содержаніе причта, а для его помѣщенія былъ устроенъ при церкви домъ. Съ 1832 и до 1854 гг. священникомъ былъ *Іоаннъ Лозьминъ Воцкій* (умеръ 1857); съ 1854 до 1859 г.—зять его *Іоаннъ Степановъ Покровскій*; съ октября 1859 до августа 1860 г. *Георгій Михеевъ Спасскій*; потомъ служили: *Θеодоръ Яковлевъ Тихомировъ*, *Александръ Θεодоровъ Ро-*

*зановъ и Василій Тимовеевъ Колосовъ.* Нынѣ священствуетъ *Арсеній Ивановъ Черновскій.* Причетникъ служитъ по найму.

Жалованье причту давалось изъ процентовъ съ капитала въ 2,500 р. асс., положеннаго въ сохранную казну въ 1830 г. Священнику давалось 700 р. асс., а дьячку—300 р. асс. Сверхъ того по письменному акту помѣщика графа Петра Θεодоровича Буксгевдена, отъ 26 февраля 1830 г., положено выдавать священнику 4 куля ржаной муки и сѣнной покосъ. Съ 1852 до 1859 г., какъ видно по клировымъ вѣдомостямъ, причтъ пользовался 10 десятинами земли, находящейся подлѣ церкви. Часть этой земли была распахана, остальное было занято покосомъ и лѣсомъ. Въ маѣ 1859 г. по выходѣ священника Іоанна Покровскаго, графъ Петръ Θεодоровичъ отдалъ землю и домъ на ней въ аренду на 12 лѣтъ, за 200 р. въ годъ, съ тѣмъ, чтобы землю улучшить, а накопившуюся въ 12 л. сумму присовокупить къ положенному въ 1830 г. капиталу и употребить ее на содержаніе причта. Но не прошло и года, какъ служба возобновилась и священникъ опредѣленъ снова. Содержаніе причта сократилось: съ 1860 г. до 1866 г. причтъ не пользовался ни процентами съ капитала, ни землею, ни арендными за нее деньгами. Съ 1866 г. послѣ опредѣленія сюда священника Розанова, священникъ сталъ получать, изъ процентовъ съ капитала, 200 р. сер., причетникъ 85 р. с. и кромѣ того, получилъ во владѣніе землю. Это содержаніе сохраняется и до нынѣ.

Причтъ помѣщается въ одноэтажномъ деревянномъ домѣ, построенномъ въ 1830 г. помѣщикомъ. Когда домъ отдалъ былъ на 12 л. въ аренду, причтъ сталъ получать отъ помѣщика 100 р. на квартиру. Съ поступленіемъ священника Розанова причтъ снова занялъ помѣщеніе, данное владѣльцами.

Церковь съ 1873 г. считается приписною къ Ульянковской и особаго прихода не имѣеть.

Подъ церковію погребено тѣло строителя, графа Θεодора Θεодоровича Буксгевдена, бывшаго въ 1808 г. предводителемъ русской арміи въ Финляндіи и—супруги его Наталіи Алаксандровны. Тѣла ихъ находятся въ дубовыхъ гробахъ, залитыхъ свинцомъ и поставленныхъ поверхъ земли. Тутъ же погребены дѣти ихъ: графъ Павелъ и графъ Петръ Θεодоровичъ Буксгевденъ съ супругою его, Агрипиною Ворисовною, урожденною княгинею Черкасскою. Кромѣ того тутъ погребенъ дѣйствительный

тайный совѣтникъ Аркадій Ивановичъ Нелидовъ и супруга его Софія Θεодоровна, урожденная Буксгевденъ и—дѣти ихъ.

Священникъ *Арсеній Черноскій*.

### 11) Церковь св. Александра Невскаго, на фабрикѣ Варгуниныхъ.

Писчебумажная фабрика братьевъ Варгуниныхъ находится въ 8-хъ верстахъ отъ городской границы, на правомъ берегу Невы, противъ фарфоровской церкви, въ 53 саженьяхъ отъ берега. Церковь на фабрикѣ начата въ 1867 году и окончена въ 1868 году. Построена потомственными почетными гражданами, братьями Александромъ и Павломъ Варгуниными, для мѣстныхъ жителей, преимущественно рабочихъ на Варгунинской и на соседней фабрикахъ, и освящена благочиннымъ, фарфоровской церкви протоіереемъ Иоанномъ Никифоровымъ Погоняловымъ, 22-го сентября 1868 года, о чемъ есть надпись внизу запрестольнаго образа. Церковь эта каменная, въ одинъ престоль, и посвящена Александру Невскому и святителю Павлу Новому. Она составляетъ одно зданіе съ фабрикой, примыкая къ тремъ нижнимъ ея этажамъ. Длина храма 6 саж. 2 четв., шириною 6 саж. 2 ар.; длина алтаря 2 саж.; ширина—2 саж. 5 четв.; высота 5 саж. 3 четверти. Стѣны храма изъ кирпича; основаніе—изъ Путиловскаго цоколя въ 5 рядовъ; снаружи храмъ окрашенъ подъ цвѣтъ кирпича. Крыша покрыта желѣзомъ и окрашена темнозеленой масляной краской. Надъ алтаремъ — желѣзный, позолоченный крестъ. Съ южной стороны храма входятъ сперва въ залъ при храмѣ, а отсюда—въ самый храмъ, съ западной стороны. Два зала, взятые изъ втораго этажа рабочаго дома, служатъ одинъ для помѣщенія рабочихъ во время службы, а другой—для школы. Изъ обоихъ залъ есть двери въ церковь. Храмъ внутри устроенъ полуциркулемъ, а алтарь прямой, съ углами. Въ храмѣ 5 оконъ: три съ сѣверной, и два съ южной стороны, въ алтарѣ—по одному окну съ обѣихъ сторонъ.

Полъ въ храмѣ паркетный; солея возвышается на три ступени, и рѣшеткой не отдѣлена. Стѣны храма внутри оштукатурены и окрашены въ свѣтложелтый цвѣтъ, съ лѣпными украшениями изъ алебаstra. Храмъ отопляется двумя печами, поставленными въ углахъ на западной сторонѣ. Средина потолка окрашена свѣтлогодубымъ цвѣтомъ, съ лѣпными изъ алебаstra позо-

лоченными звѣздами. Въ западной сторонѣ храма—хоры. На сѣверной и южной сторонѣ, между оконъ, поставлены, въ кіотахъ изъ рѣзнаго дуба, иконы дванадесятихъ праздниковъ. По сторонамъ солеи, на дубовыхъ рѣзныхъ аналогіяхъ, помѣщены иконы Воскресенія Христова и Николая Чудотворца. Къ аналогіямъ прикрѣплены хоругви малиноваго бархата, съ иконами на холстахъ. По срединѣ храма, на желѣзныхъ цѣпяхъ, виситъ рѣзное, изъ дуба, паникадило изъ 16 свѣтильниковъ, въ которыхъ вставлены желѣзныя бѣлыя свѣчи.

Иконостасъ въ два яруса, высотой 5 въ аршинъ, съ четвероконечнымъ крестомъ на верху. Онъ—рѣзной, дубовый. Въ нижнемъ ярусѣ его—8 колоннъ, въ верхнемъ—22. Иконы работы Щетинина. Въ первомъ ярусѣ находятся иконы: Спасителя, Вожіей Матери, Архангела Михаила и Гавріила, Александра Невскаго, Павла Новаго, Княгини Ольги и св. Параскевы; на Царскихъ вратахъ—Благовѣщеніе и 4 Евангелиста; надъ царскими вратами—Тайная Вечера. Во второмъ ряду—лики апостоловъ. На горнемъ мѣстѣ—икона Вожіей Матери.

Престолъ и жертвенникъ дубовые. Антиминсъ освященъ митрополитомъ Исидоромъ. 1868 г. іюля 28-го.

Колокольни нѣтъ, а есть одинъ колоколъ въ 2 пуда, повѣшенный на южной сторонѣ храма.

Напрестольную утварь составляютъ: два напрестольныхъ креста и евангелія, священные сосуды и дарохранительница. Все это—серебряное, позолоченное.

Изъ священныхъ облаченій дороже всѣхъ—облаченіе для священника и діакона, сдѣланное изъ золотой парчи, которой одинъ аршинъ стоитъ 150 р. На оплечья священнической ризы вышито изъ золота изображеніе святителя Павла.

Церковные документы имѣются съ 1871 года.

По освященіи храма здѣсь служили сперва монахи изъ Киновіи; въ ноябрѣ 1870 года учрежденъ постоянный причтъ, причемъ отъ гг. Варгуниныхъ назначено было: священнику—500 р. жалованья, квартира съ дровами и освѣщеніемъ, а псаломщику—200 руб. съ тѣмъ же содержаніемъ. При этомъ на священника возложено было преподаваніе Закона Вожія въ школѣ, а на дьячка—должность учителя. Первымъ священникомъ здѣсь былъ *Андрей Давидовъ*, кандидатъ с.-петербургской духовной академіи, бывшій сперва діакономъ единовѣрческой церкви, въ Захарьевской улицѣ. Въ маѣ 1871 г. онъ, по умственному разстройству,

былъ уволенъ за штатъ, а на его мѣсто поступилъ изъ Рѣдкина (Ямбургскаго уѣзда), *Петръ Быстрѣвскій*, изъ окончившихъ курсъ с.-петербургской духовной семинаріи; по переходѣ его, въ 1872 г., въ Чирковицы (Ямбургскаго уѣзда), поступилъ сюда чирковицкій священникъ *Іоаннъ Любимовъ*, окончившій курсъ въ новгородской духовной семинаріи. Любимовъ служить и до нынѣ. Давидовъ скончался отъ постигшей его болѣзни; священникъ Быстрѣвскій поступилъ въ монахи въ Черменецкій монастырь, съ именемъ Паисія. Въ должности псаломщика состояли: 1) *Петръ Михайловичъ Малиновскій*, окончившій курсъ въ с.-петербургской духовной семинаріи, перешедшій отсюда псаломщикомъ въ Лондонъ, а потомъ—священникомъ въ Ириновку (Шлиссельбургскаго уѣзда); 2) *Геодоръ Алексѣевъ Лекаревъ*, окончившій курсъ въ псковской духовной семинаріи и въ 1882 году перешедшій діакономъ въ Удѣльную больницу; нынѣ служитъ *Василій Ивановичъ Травинъ*, изъ александроневскаго духовнаго училища, бывшій прежде псаломщикомъ въ Новолисинѣ (Царскосельскаго у).

Жалованье причту, назначенное при учрежденіи самостоятельнаго причта, постепенно увеличивалось. Такъ съ 1873 г. священникъ сталъ получать 600 р. и псаломщикъ—300 р.; съ 1883 года священнику положено 900 р., а псаломщику—360 р. Кромѣ того причтъ, какъ сказано выше, имѣетъ квартиру съ отопленіемъ и освѣщеніемъ. Дополненіе къ жалованью составляетъ доходъ за требы.

Приходъ здѣшней церкви составляютъ, преимущественно, рабочіе на фабрикахъ и заводахъ. Фабрики же и заводы вблизи расположены слѣдующіе: писчебумажная фабрика Варгуниныхъ, шерстяной заводъ товарищества Торнтонъ, кирпичный заводъ купца Вѣляева и лѣсопильный—Павлова. Потомъ есть, вдоль Невы, до 20-ти домовъ частныхъ владѣльцевъ, дача Чернова, рыбныя ловли и пр. Все пространство прихода, по берегу Невы, составляетъ не болѣе 2-хъ верстѣ. На фабрикахъ работаютъ, преимущественно изъ Псковской, Новгородской, Смоленской и Тверской губерній, на кирпичномъ заводѣ—изъ Витебской и Новгородской, на лѣсопильномъ—изъ Архангельской. Мастера фабрикъ и заводовъ—иностранцы.

Варгунинская церковь считается приписною къ фарфоровской, впрочемъ имѣетъ только первую часть метрическихъ книгъ. Поэтому браковъ и погребеній здѣсь не совершается. Церковная печать, въ случаѣ нужды, берется изъ фарфоровской церкви.

Школа для дѣтей, работающихъ на фабрикѣ, помѣщается въ одномъ изъ залъ, примыкающихъ къ церкви. Въ 1883—1884 учебномъ году въ ней училось 40 человекъ. Закономъ Божию учитъ мѣстный священникъ; учителемъ, до ноября 1882 года, былъ псаломщикъ Лекаревъ, а съ 1883 года—учительница, дѣвочка Черницкая, окончившая образованіе на высшихъ женскихъ курсахъ; попечителемъ школы состоитъ Владиміръ Павловичъ Варгунинъ. Онъ же и содержитъ школу на свой счетъ. Ученики посѣщаютъ церковь усердно, но на клиросѣ не поютъ.

Посѣтителей въ церкви, въ воскресные дни, бываетъ до 200, а чаще до 300 и 400; въ большіе праздники—до 500. Посѣщенію церкви мѣшаютъ заботы о хозяйствѣ, такъ какъ фабричные, будучи заняты цѣлую недѣлю, могутъ сдѣлать хозяйственные запасы и распоряженія только въ праздники.

## Второй благочиннической округъ <sup>1)</sup>.

### 12) Спасо-Парголовская церковь.

Село 1-е Парголово находится въ 8-ми верстахъ отъ Петербурга и въ верстѣ отъ Шувалова, станціи Финляндской желѣзной дороги. Кромѣ 1-го Парголова есть еще 2-е и 3-е, расположенныя въ трехъ верстахъ отъ церкви. Названіе Парголово, по преданію, объявляютъ отъ словъ Петра 1-го „паръ въ головѣ“. Говорятъ, что сражаясь здѣсь со Шведами, Петръ однажды почувствовалъ, что у него закружилась голова и онъ не могъ мыслить и соображать; почему онъ сказалъ окружавшимъ его военачальникамъ: „у меня паръ въ головѣ“.

Первое Парголово, съ церковію, стоитъ при большой Выборгской дорогѣ, у меньшаго озера, называемаго Парголовскимъ, или Суздальскимъ, по имени села, которое, въ старину, въ отличіе отъ 2-го и 3-го Парголово, называлось Суздальской слободой, а тѣ двѣ деревни—большой и малой Вологодской. Крестьяне, живущіе здѣсь, переселены сюда при Екатеринѣ 2-й изъ Вологодской губерніи.

<sup>1)</sup> Второй благочиннической округъ состоитъ изъ въ вѣдѣніи священника Спасо-Сосѣиновской церкви о. *Николая Травинскаго*.



Названіе прихода Шуваловскимъ есть позднѣйшее. Оно произошло отъ селенія Шувалова, прилегающаго къ церкви со стороны города. Гористая, песчаная мѣстность этого поселенія, съ склонами къ 2-мъ озерамъ, покрытая сосновымъ лѣсомъ, прежде принадлежала графу Шувалову, начавшему заселять ее дачниками въ 70 годахъ. Въ 1875—1876 годахъ эту мѣстность приобрѣла компанія богатыхъ дачниковъ и здѣсь образовалось поселеніе съ десятками улицъ и сотнями дачъ.

Церковь стоитъ на горѣ, на лѣво отъ дороги, при началѣ Перваго Парголова. Гора покрыта лѣсомъ и занята кладбищемъ.

Изъ бумагъ, хранящихся въ главной конторѣ графа Андрея Павловича Шувалова, видно, что церковь существуетъ здѣсь съ 1758 года. Она была не большая, деревянная, во имя Нерукотвореннаго Спаса и была построена на счетъ графа Петра Ивановича Шувалова. Она сгорѣла 31-го мая 1791 года. На мѣстѣ ея, въ томъ же году, построена другая, также деревянная. Она стояла 40 саженьми ближе къ селу и была построена вдовою графа Андрея Петровича Шувалова, Екатериною Петровною. Эта церковь сохранилась до нынѣ. Антиминсъ ея освященъ въ 1859 г. епископомъ Агаѳангелломъ. Постройка церкви производилась подъ надзоромъ управляющаго имѣніемъ г. Воде. Изъ находящихся здѣсь старинныхъ иконъ болѣе замѣчательны слѣдующія: 1) икона Успенія Божіей Матери, вырѣзанная на цѣлой, не склеенной кости. Длина ея 13 вершковъ, а ширина—9. Кость наклеена на деревянную, очень старую, по мѣстамъ растрескавшуюся, доску. Въ средину иконы врѣзаны частицы мощей св. Андрея Первозваннаго и св. Василия Великаго. Вырѣзка иконы довольно грубой работы. Лики святыхъ вырѣзаны неправильно и съ углами. Волосы апостоловъ сдѣланы въ скобку, какъ у русскихъ мужиковъ; ризы на нихъ крещатыя; на плечахъ Богородицы—омофоръ; Богородица представлена лежащею на покрывалѣ, которое держатъ два ангела поднятыми вверхъ руками; у ногъ и у головы Пресвятой Дѣвы—два апостола. Среди апостоловъ—Господь, держащій на рукахъ душу Пресвятой Дѣвы, въ видѣ младенца. При одрѣ стоятъ еще ангелъ съ факеломъ въ рукахъ и два апостола—съ кадиломъ, другой съ евангеліемъ; далѣе—толпа апостоловъ и св. женъ. Въ рукахъ одного изъ апостоловъ—четвероконечный крестъ. Въ верху иконы надпись: „Успеніе Пресвятой Богородицы и Приснодѣвы“. Надъ надписью—круглая икона Богородицы, сидящей на каѳедрѣ: надъ нею—двѣ лѣст-

ницы на небо, по бокамъ ея—12 ангеловъ, которые держатъ въ рукахъ убрусы, съ изображеніями 12-ти апостоловъ; 2) древняя икона св. Троицы, на деревянной доскѣ. Внизу обозначенъ 7186 (1678) годъ. Это годъ, въ который пожертвовали икону устюжскіе солдаты, но куда пожертвовали, и какъ икона попала въ паргѳоловскую церковь, неизвѣстно. Длина иконы 6<sup>1</sup>/<sub>2</sub> вершковъ, ширина 5<sup>1</sup>/<sub>2</sub> вершковъ, икона отъ старости потемнѣла и ликовъ разобрать очень трудно; 3) старинная икона всѣхъ святыхъ, съ 6-ю частицами св. мощей.

Храмъ этотъ, по его ветхости и маловмѣстимости, предназначенъ къ сломкѣ.

Рядомъ со старою деревянною церковію существуетъ нынѣшняя каменная, заложенная 11-го іюля 1876 года. Устройство этой церкви есть дѣло усердія прежняго настоятеля, священника Александра Александровича Налимова. Храмъ построенъ архитекторомъ Константиномъ Алексѣевичемъ Кузьминымъ за 62,000 р. Главными жертвователями были крестьяне и, отчасти, дачники. Храмъ освященъ митрополитомъ Исидоромъ 8-го сентября 1880 г., при настоятелѣ о. Василиѣ Юнаковскомъ; средній престолъ его посвященъ Нерукотворенному Спасу, правый—Покрову, лѣвый—св. Николаю Чудотворцу. Положенные въ храмъ антиминсы освящены въ день освященія главнаго алтаря. Храмъ можетъ вмѣстить до 850 человекъ; вмѣстѣ съ папертью онъ имѣетъ форму греческаго креста и выстроенъ въ русско-византійскомъ стилѣ. Глубина фундамента храма 6 аршинъ; изъ нихъ 4 аршина составляютъ глубину склеповъ. Углы фундамента укрѣплены контрфорсами. Длина храма 14 сажень; ширина 8 сажень; высота съ крестомъ 13<sup>1</sup>/<sub>2</sub> сажень. Большой храмъ съ 12-ю окнами и 4 главками; колокольня осьмигранная, съ 4-мя открытыми арками и съ куполомъ съ 4 главками; высота съ крестомъ 12 сажень. Всѣ драгоценности прежняго храма перенесены въ нынѣшній. Въ послѣднее время частныя лица пожертвовали въ церковь серебряные вызолоченные сосуды, плащаницу малиноваго бархата, шитую золотомъ, полное священнослужительское облаченіе, стоящее 700 р., небольшое евангеліе въ серебряномъ окладѣ и крестъ, стоящіе 450 р. Плащаницу пожертвовалъ г. Егузинскій.

При церкви есть библіотека. Метрическія записи хранятся съ 1769 года.

Причтъ всегда состоялъ изъ священника, дьячка и пономаря. Изъ прежнихъ священниковъ извѣстны: 1) *Иванъ Дмитріевъ*,

перешедшій сюда въ 1758 году отъ Троицкой церкви, что въ Галерной гавани, по приглашенію графа Петра Ивановича Шувалова и по благословенію архіепископа Сильвестра; 2) *Михаилъ Аванасъевъ*, подписавшійся подъ метрическими записями 1769 г.; послѣ него, также по записямъ, извѣстны; 3) *Семенъ Якимовъ*, священникъ, благочинный (1783); 4) *Андрей Андреевъ* (1796); 5) *Іоаннъ Соболевъ*; 6) *Николай Ивановичъ Соболевъ*, избранный прихожанами, изъ уваженія къ долгой и хорошей жизни отца его; 7) *Николай Павловъ Соколовъ*, служившій здѣсь съ 1852 г., и въ 1865 г. перешедшій въ Петербургъ, къ церкви Матѳея апостола; 8) протоіерей *Матѳей Ив. Муретовъ* переведенный сюда изъ Исаакіевскаго собора, а въ 1870 году снова перемѣщенный настоятелемъ Митрофаніевскаго кладбища; 9) *Василій Васильевъ Головинъ*, перешедшій изъ Александровскаго училища въ Смольномъ и здѣсь скончавшійся; 10) *Александръ Александровичъ Налимовъ*, перешедшій сюда изъ Новой Ладоги и здѣсь скончавшійся; съ 1880 года священствуетъ здѣсь: 11) *Василій Петровичъ Юнаковскій*. Въ должности причетниковъ были: *Чужбовскій*, *Соболевъ*, *Александръ Алексеевъ Соколовъ*, *Евграфъ Алексеевъ Соколовъ*, *Михаилъ Алексеевъ Богословскій* (умеръ въ 1872 г.) и *Алексій Алексеевъ Богословскій*, съ 1862 года служащій до нынѣ. Съ 1872 года до нынѣ служитъ при церкви, на дьяческомъ окладѣ, діаконъ *Іоаннъ Іоанновъ Аванасъевъ*.

Церковь содержится на кошельковую и свѣчную сумму. Причтъ помѣщается въ каменномъ домѣ, выстроенномъ графомъ Шуваловымъ. Просфорня помѣщается на отдѣльной квартирѣ.

До 1851 г. причтъ содержался на средства помѣщиковъ; священникъ получалъ отъ графа Шувалова 1,000 р. асс. въ годъ, 300 пудовъ сѣна, 6 кулей овса, женщину для работъ и постояннаго кучера. Отъ графа Левашева—75 р. асс., 75 пудовъ сѣна, 2 куля овса, 2 куля ржи. Причетники получали по 150 р. асс. Такъ какъ этого содержанія, при тогдашней дешевизнѣ, было достаточно, то штатное жалованье положено было здѣшнему причту неполное, именно священнику—127 р. 40 к.; дьячку—51 р. 94 к.; пономарю—44 р. 50 к.; просвириѣ—21 р. 16 к. с. Съ 1851 года помѣщикъ, вмѣсто прежнихъ 1,000 р. асс.; сѣна, овса и пр., сталъ давать причту жалованье одними деньгами, именно священнику 225 р. въ годъ, причетникамъ по 57 руб. 14¼ к. сер. Въ 70 годахъ и это жалованье было уменьшено: священнику дается отъ помѣщика 193 р. 56 к., а псаломщикамъ

по 38 р. 22 к. с.; кромѣ жалованья отъ помѣщиковъ и казеннаго содержанія по штату 5-го класса, причтъ пользуется платою за исправленіе требъ. Вслѣдствіе развитія дачной жизни, плата эта довольно значительна, но, будучи случайною, она не можетъ давать причту обезпеченія прочнаго и постояннаго, какое могъ бы онъ получать отъ земли, въ количествѣ полагаемыхъ по штату 33 десятинъ. Хотя и была отведена, въ 1859 году, земля для причта, мѣрою въ 33 десятины, но изъ этого количества нѣтъ ни одной десятины ни пахатной, ни сѣнокосной. Это земля болотистая, частью торфяная, или покрытая мхомъ. Какъ неудобная для воздѣлыванія, она остается впустѣ.

Кромѣ всѣхъ, исчисленныхъ выше, средствъ, причтъ пользуется процентами съ капитала въ 821 р., положеннаго въ разное время за вѣчное поминовеніе лицъ, погребенныхъ при церкви.

Парголовскій приходъ граничить, съ сѣвера, чухонскими деревнями Порошкино, Лупполово и Юкки, съ востока—муринскимъ приходомъ, съ юга—Поклонной горой и Коломягами (новодеревенскаго прихода), съ запада—лѣсами и Успенскимъ загороднымъ кладбищемъ. Приходъ составляютъ двѣ мызы: Шувалова и Левашова и 8 деревень: 1-е, 2-е и 3-е Парголово, Каболовка, Ижора или Старожиловка, Заманиловка, Новоселки и Крапчелки. Почти всѣ эти деревни расположены по холмистой мѣстности и своимъ красивымъ мѣстоположеніемъ привлекаютъ множество петербургскихъ дачниковъ. Каболовка, Ижора и Заманиловка, кромѣ русскихъ, переселенцевъ, населены финнами, лютеранами.

Деревня Новоселки отстоятъ отъ церкви въ 12 верстахъ. Она образовалась въ концѣ прошлаго столѣтія изъ трехъ крестьянскихъ семействъ, помѣщенныхъ здѣсь для присмотра за лѣсомъ. Собщеніе этой деревни съ парголовскою церковію бываетъ, особенно весною и осенью, крайне неудобно. Въ послѣднее время крестьяне этой деревни стали обращаться, за христіанскими требами, къ причту Успенскаго кладбища.

Деревня Крапчелки населена чухнами. Православныхъ въ ней до 50 душъ обоюго пола. Собщеніе съ церковію, по причинѣ болотъ, также неудобно.

Въ приходѣ находится шесть небольшихъ озеръ и значительное количество лѣсу, принадлежащаго Левашеву и Орлову-Денисову. Почва земли, большею частію, песчаная, а по мѣстамъ—супесчаная и торфяная.

Прихожане—русскіе и немного финновъ, говорящихъ по фински и по русски. Они занимаются, преимущественно, услугами дачникамъ и доходы съ дачъ составляютъ для нихъ важнѣйшее средство содержанія. Только въ Новоселкахъ, Крапчелкѣ и отчасти въ 3-мъ Парголовѣ занимаются земледѣліемъ и скотоводствомъ. Преимущественно разводятъ картофель, брюкву, рѣдьку и клубнику. Собственныхъ покосовъ и пастбищъ они не имѣютъ, а берутъ эти поля у помѣщиковъ на аренду. Зимой и осенью крестьяне возятъ въ Петербургъ песокъ, молоко и сливки, занимаются очисткою дворовъ и выгребныхъ ямъ. Женщины зимой и осенью занимаются пряжею нитокъ и приготовленіемъ холста. Число прихожанъ по клировымъ вѣдомостямъ 1883 г. мужскаго пола 1,033, женскаго 1,198.

Первая школа въ здѣшнемъ приходѣ открыта была въ 1863 году, въ 3-мъ Парголовѣ, при волостномъ правленіи и преподаваніемъ въ ней занимался волостной писарь. Въ 1874 г. крестьяне устроили для школы особое помѣщеніе, а земство назначило въ нее учительницу. Въ этой школѣ ежегодно учится до 60 человѣкъ.

Въ 1876 г. открыта школа въ 1-мъ Парголовѣ, а съ 1878 года она находится въ особомъ зданіи, близъ церкви. Число учащихся въ ней доходило до 115 человѣкъ.

Въ ноябрѣ 1882 г. крестьяне деревни Новоселки устроили у себя домашнюю школу, въ которой нынѣ учится до 33 человѣкъ. Во всѣхъ школахъ уроки Закона Божія преподаетъ священникъ. Ученики школъ, ближайшихъ къ церкви, участвуютъ въ церковномъ пѣніи и прислуживаютъ въ алтарѣ.

Прихожане усердно соблюдаютъ уставы церкви и охотно посѣщаютъ храмъ Божій, исключая лѣтняго времени, когда они заняты около своихъ дачъ, или развозятъ дачниковъ отъ желѣзной дороги или на разныя прогулки.

Крестные ходы совершаются: 6-го января и 1-го августа, на воду, и 9-го мая—по деревнямъ. Послѣдній установленъ въ память холеры. Онъ совершается по улицѣ, на которую крестьяне выставляютъ столики съ хлѣбомъ—солью и съ иконою. Предъ столиками служатся краткіе молебны.

Кромѣ общихъ праздниковъ крестьяне 1-го Паргорова празднуютъ Нерукотворенному Спасу; въ Заманиловкѣ, Каболовкѣ и Ижорѣ празднуютъ Петру и Павлу, въ честь храмоваго праздника церкви, находящейся въ Шуваловскомъ саду; во 2-мъ и

3-мъ Парголовоу празднують св. Николаю. Кромѣ того парголовскіе крестьяне празднують Покрову, въ память храмоваго праздника той мѣстности, изъ которой они переселены.

На мызѣ графа Шувалова, въ саду, существуетъ приписная церковь во имя Петра и Павла. Изъ указа консисторіи 1831 г., января 16, за № 117, видно, что Высочайше учрежденное попечительство по имѣнію и дѣламъ малолѣтнихъ дѣтей графа Павла Андреевича Шувалова просило позволенія, вмѣсто приходской церкви, построить другую каменную церковь, въ самомъ средоточіи парголовскаго прихода, а деревянную сдѣлать кладбищенскою. Консисторія поручила благочинному, скорбященскому протоіерею І. Добронравину, при депутатѣ съ свѣтской стороны, осмотрѣть мѣсто для предполагаемаго храма. Благочинный донесъ, что мѣсто для храма находится на открытой къ дачѣ и саду небольшой горѣ, окруженной лѣсомъ; строеній близъ него, кромѣ грота съ тѣломъ церемоніймейстера графа Полье, который будетъ за оградю показанной церкви, именно въ 10 саж. отъ нея—и оранжерей, никакихъ, для св. храма неприличныхъ, нѣтъ. Водю и другими дарами природы оное мѣсто изобилуетъ; деревнями приходъ парголовскій составленъ небольшими окружно со всѣхъ сторонъ и въ ближайшемъ разстояніи, такъ, что Старая Деревня отъ новаго храма будетъ въ полуверстѣ, Каболовка—въ верстѣ, Малая Деревня (Заманиловка)—въ верстѣ съ половиною, Осиновая, княгини Лопухиной роца, отъ нынѣ существующей церкви въ 8 верстахъ отстоящая, будетъ въ 6, и самая дальняя, Новоселками называемая, въ верстахъ“. Кромѣ того, отецъ благочинный заявилъ, что «попечительство обязалось устроить здѣсь дома для причта со всѣми службами, и какъ кладбище должно будетъ оставаться одно у старой церкви и для самаго кладбища ежегодно расходовать отъ 200 до 300 р. и даже, не ограничиваясь сею суммою, принимать на себя всѣ издержки на содержаніе оной церкви и кладбища, а священно и церковнослужители не находятъ для себя никакого затрудненія въ отношеніи отдаленности кладбища“.

Департаментъ государственнаго хозяйства и публичныхъ зданій, съ своей стороны, отвѣчалъ консисторіи, что планъ и фасадъ церкви составленъ по правиламъ архитектуры и построеніе церкви, по проекту г. Брюлло, въ готическомъ стилѣ допустить можно, но, судя по свойству здѣшняго климата, сооруженіе сего храма изъ одного кирпича и дерева не можетъ быть прочнымъ,

а потребуетъ разныя онаго части выдѣлывать изъ камней, или же изъ металловъ, какъ то: чугуна, мѣди и желѣза, и нужно притомъ замѣтить, чтобы престолъ отъ царскихъ вратъ былъ поставленъ въ достаточномъ разстояніи и не было упущено изъ виду боковыхъ дверей, не показанныхъ на планѣ. Консисторія опредѣлила и владыка утвердилъ: 1) дозволить попечительству церковь устроить по означенному плану и фасаду, съ непремѣннымъ соблюденіемъ въ точности всѣхъ замѣчаній строительнаго комитета, и чтобы гротъ, скрывающій прахъ графа Полье, какъ не принадлежащаго къ православной церкви, былъ непремѣнно внѣ ограды церковной; 2) освященіе церкви дозволить тогда, когда она, по построеніи, попечительствомъ достаточно снабжена будетъ утварью, ризницею, всѣмъ кругомъ книгъ церковныхъ, колоколами и пр. и по выстроеніи для всего причта дома со службами, съ усадебною и дворовою землею; 3) нынѣшнюю деревянную церковь оставивъ кладбищенскою, считать безъ причт-ной, приписной къ приходской церкви.

Церковь, выстроенная изъ путиловскаго камня, была освящена 27 іюня 1846 г., во имя Петра и Павла. Она представляетъ изящное зданіе въ готическомъ стилѣ. Но она не замѣнила приходскую кладбищенскую церковь, вѣроятно въ виду несогласія на это тогдашней помѣщицы Варвары Петровны, по третьему мужу Вутеръ-Раддали.

Въ приходѣ есть еще приписная деревянная церковь, на мызѣ „Осиновая роща“, построенная въ 1861 г. графомъ Левашевымъ и освященная во имя св. Василія Великаго.

Въ 1881 г., усердіемъ прихожанъ, устроена, между 2-мъ и 3-мъ Парголовомъ, каменная часовня, въ память Александра II. Она освящена 6 сентября.

Приходское попечительство учреждено въ 1871 г. священникомъ Василиемъ Головинымъ. Первоначальною цѣлію онаго было изысканіе средствъ на построеніе новаго храма. Членами его, кромѣ причта, состояли вліятельнѣйшіе изъ крестьянъ. Предсѣдателемъ его единодушно избранъ его свѣтлость князь Павелъ Андреевичъ Воронцовъ графъ Шуваловъ. Непремѣнными членами его состоятъ: священникъ, діаконъ, церковный староста, волостной старшина и 15 человекъ прихожанъ. Въ числѣ членовъ находится также графъ Михаилъ Андреевичъ Шуваловъ. Послѣ построенія храма попечительство имѣетъ цѣлію подавать

не отложную помощь бѣднымъ и несчастнымъ прихожанамъ Спасо-Парголовской церкви.

### 13) Церковь св. великомученицы Екатерины въ Муринѣ.

Село Мурино находится за Лѣснымъ Корпусомъ, въ 17 верстахъ отъ петербургскаго почтамта, на дорогѣ къ Токсову и Ладожскому озеру, на правомъ берегу Охты. Названо Муриномъ, говорятъ, отъ того, что первые поселенцы привезены были сюда изъ Муромскаго уѣзда. Церковь устроена въ 1789 году, на средства помѣщика, графа Александра Романовича Воронцова.

Церковь находится на окраинѣ села, въ полуверстѣ отъ р. Охты. Она одноэтажная, въ одинъ престолъ, каменная, съ деревянной колокольней, представляющей, въ верхнемъ ярусѣ, подобіе круглаго фонаря. Церковь крестообразная, съ полукружіями на восточной и западной стѣнѣ. Длина и ширина церкви 9 сажень. Въ западной части церкви—сторона съ однимъ окномъ; на западной и южной сторонахъ—плитныя крыльца, въ 5 ступеней. Въ храмѣ 6 оконъ съ желѣзными рѣшотками; печей въ церкви двѣ; въ алтарѣ—каминъ; полъ въ церкви изъ „лещадной“ плиты. Солея возвышается на 2 ступени и отдѣляется деревянною рѣшоткою. Надъ престоломъ—сѣнь изъ тонкаго „канифаснаго“ полотна, съ изображеніями Господа Саваова благословляющаго и—Духа св. въ видѣ голубя. Сѣнь вновь вызолочена въ 1862 г. Престолъ и жертвенникъ—изъ дуба; запрестольный крестъ въ серебрянной ризѣ, въ которой вѣсу 5 ф. и 3 золотника. Изъ мѣстныхъ иконъ, Спаситель и икона Скорбящей Вожіей Матери обложены сребропозлащенными ризами въ 1846 г., на церковную сумму. Церковь содержится на свои доходы. Капиталъ ея нынѣ простирается до 1200 р. въ билетахъ.

Въ храмѣ достопримѣчательны: 1) золотой крестъ въ полтора вершка длины, съ мощами святыхъ, пожертвованный, въ 1863 г., церковнымъ старостою, петербургскимъ купцомъ, Иваномъ Арсеньевымъ Соколовымъ; 2) икона св. Екатерины, работы Малышева, приношеніе того же Соколова въ 1861 г.; 3) иконы: Казанской Вожіей Матери, Богородицы „утоли моя печали“ и—Николая Чудотворца, въ серебрянныхъ ризахъ, съ вызолоченными вѣнцами; 4) евангеліе, изданное въ Москвѣ въ 1784 г., въ сребропозлащенной оправѣ, съ финифтянными иконами; оно не упо-



требуется и хранится въ стеклянномъ футлярѣ; 5) старинные, сребропозлащенные священные сосуды съ принадлежностями, сдѣланные въ 1786 и 1788 годахъ; 6) нѣсколько богослужебныхъ книгъ стариннаго изданія, какъ на примѣръ псалтирь слѣд. 1737 года, Трїодъ постн. 1751, Трїодъ цвѣтн. 1780, апостоль 1784, Октоихъ 1787 и пр.

Въ церковномъ архивѣ хранятся: 1) планъ храма, подписанный архитекторомъ Делингомъ; 2) планъ на усадебную церковную землю, отмежеванную, въ маѣ 1811 г., уѣзднымъ землебрѣромъ Самойловымъ, изъ дачи коллежскаго ассесора Плещеева.

Причтъ сперва состоялъ изъ священника, дьячка и пономаря; въ 1879 г. пономарская вакансія упразднена. Прежде священниками служили: *Василій Васильевъ* (ок. 1795), *Андрей Путьинскій* (ок. 1803), *Іоаннъ Рябининъ* (ок. 1832), *Теодоръ Виноградовъ* (въ сороковыхъ годахъ), сынъ его *Петръ Виноградовъ*, *Михаилъ Красноцветовъ*; съ 1880 г. служитъ *Іоаннъ Яценко*, переведенный сюда изъ Щирскаго погоста.

Причтъ помѣщается въ двухъ деревянныхъ домахъ, построенныхъ графомъ Воронцовымъ и возобновленныхъ на церковную сумму, при пособіи прихожанъ. Домъ священника возобновленъ въ 1864 г., а причетнический въ 1870 г.

Средства содержанія причта были не одинаковы. Въ концѣ прошлаго столѣтія отъ Воронцова выдавалось священнику 60 р. ас. и 12 четвертей муки, причетникамъ—по 40 р. ас. и по 9 четвертей муки въ годъ; около 1813 года отъ крестьянъ выдавалось священнику 280 р., ас. а причетникамъ—по 120 р. ас. въ годъ. Въ 1832 году священнику выдавалось отъ Воронцова 100 р. ас., а отъ крестьянъ—400 р. ас. и 200 пуд. сѣна, дьячку и пономарю отъ помѣщика по 50 р. ас., а отъ крестьянъ дьячку 100 р. ас. и 25 пудовъ сѣна, пономарю 60 р. ас. и 25 пуд. сѣна. Съ 1839 по 1864 годъ священникъ получалъ отъ Воронцова 74 р. 28 к. с., причетникъ по 28 р. 58 к. с., отъ крестьянъ священникъ 142 р. 80 к. с. и 200 пудовъ сѣна, дьячекъ 31 р. 46 к. с. и 25 пудовъ сѣна, пономарь 28 р. 57 к. с. и 25 пудовъ сѣна. Кромѣ того крестьяне обязались представлять дрова для отопленія домовъ причта. Съ 1865 г. крестьяне перестали платить причту то жалованье, которое обязались. Отъ помѣщика же причтъ сталъ получать 103 р. с. на всѣхъ.

Кромѣ содержанія отъ помѣщика и отъ крестьянъ причтъ получаетъ казенное жалованье. Съ 1844 по 1880 годъ священ-

никъ получалъ 130 р. с., псаломщикъ—52 р., съ 1881 г. священникъ получаетъ 200 р. с., псаломщикъ—70 р. Кромѣ того, по указу консисторіи отъ 1873 г. выдается причту, изъ церковныхъ суммъ, на отопленіе. 100 р. с.

Муринскій приходъ составляютъ слѣдующія села и деревни: 1) село *Мурино* 32 дв.; 2) *Крутые Ручьи*—въ 3-хъ верстахъ отъ церкви 74 дв.; 3) *Городня* или *Гражданка* въ 4 верстахъ отъ церкви 18 дв.; 4) *Новая Деревня* въ 2 верстахъ отъ церкви 17 дв.; 5) *Деревня Лаврики* въ 3-хъ и въ 5-ти верстахъ отъ церкви 27 дв.; 6) *Копитолово* 2 дв.; 7) *Рыбацкая* отъ церкви въ 5-ти верстахъ 26 дв. Всего жителей мужскаго пола 717, женскаго 751.

Школъ въ приходѣ двѣ, одна въ Муринѣ, съ 1861 г., а другая—въ Ручьяхъ—съ 1869 года. Закону Божію въ нихъ учить священникъ, а прочимъ предметамъ—учителя отъ земства, съ платою отъ 420 до 500 р. въ годъ. Учащихся въ каждой школѣ до 50 человекъ. Мальчики участвуютъ въ церковномъ пѣніи.

Въ Муринѣ находится каменная, изящнаго вида, часовня, освященная въ 1881 году, въ память мученической кончины Александра 2-го. Она построена прихожанами съ тѣмъ, чтобы ежегодно, 1-го марта, въ церкви совершалась заупокойная литургія, а потомъ въ часовнѣ—панихида, въ память почившаго Монарха.

За это благое предпріятіе Государь Императоръ, 2-го іюля 1881 г. приказалъ „сердечно благодарить крестьянъ Муринской волости“.

Попечительство учреждено въ 1870 году. Капиталь его, къ 1884 году, состоялъ изъ 300 р. Попечительству принадлежитъ стоящій подлѣ церкви деревянный, не давно обновленный, домъ, отдаваемый лѣтомъ подъ дачу за 100 р.

Въ архивѣ Муринской церкви есть нѣсколько старинныхъ актовъ, которые, какъ имѣющіе значеніе для исторіи здѣшней церкви, приводятся здѣсь въ подлинникѣ.

1) Прошеніе графа Александра Романовича Воронцова на имя митрополита Гавріила. „Преосвященнѣйшій владыка! милостивый мой архипастырѣ! Епархіи вашего высокопреосвященства въ С.-Петербургомъ уѣздѣ, имѣю я мызу, имянуемую Мурино, съ принадлежащими къ оной 6-ю деревнями, въ которыхъ крестьянскихъ 84 дворовъ, въ нихъ, по послѣдней ревизіи, мужескихъ 293, женскихъ 224 души, да сверхъ того при мызѣ дворовыхъ

людей, мужескаго 40, женскаго 10 душъ; сверхъ того что работниковъ челоѣкъ до 50-ти, въ лѣтнее время, изъ другихъ деревень моихъ въ оную мызу ежегодно приходятъ, и оная мыза съ деревнями въ приходѣ состоитъ на Выборгской сторонѣ, къ церкви Самсонія Страннопріимцы, которая отъ мызы моей въ разстояніи болѣе 10 верстъ, а ближе оной никакой церкви нѣтъ, почему и имѣютъ тѣхъ деревень крестьяне, въ исправленіи мірскихъ требъ, прекрайнюю нужду, а паче то въ лѣтнее время работное претерпѣвають, и по отдаленности отъ церкви, лишаются на всегда, въ воскресные и праздничные дни, слушанія Божіей службы. Таковыя обстоятельства принуждаютъ меня, испрашивать, отъ вашего высокопреосвященства, архипастырскаго благословенія о сооруженіи въ реченной моей мызѣ Муриной церкви каменной, во имя великой мученицы Екатерины, и если на оное ваше благословеніе послѣдуетъ, то, о содержаніи священника, дьячка и пономаря на моей ругѣ, имѣю удостовѣрить ваше высокопреосвященство, что оныя на всегда въ томъ, отъ меня и наслѣдниковъ моихъ, довольствованы будутъ, а именно по сту рублей денегъ въ годъ, да хлѣба по 9 четвертей на каждую семью, а всего, на весь причтъ, 100 рублей денегъ и 27 четвертей муки. Ваше высокопреосвященство таковымъ дозволеніемъ доставить изволите живущимъ въ тѣхъ селеніяхъ людямъ, во всѣхъ встрѣчающихся мірскихъ требахъ, имѣть скорую помощь, какъ не меньше того и слушать божественную службу, чего нынѣ, по отдаленности отъ церкви, вовсе лишаются, и тѣмъ самымъ удовлетворить изволите желанію того, который со особливимъ высокопочитаніемъ на всегда пребываетъ вашего высокопреосвященства, милостиваго моего архипастыря, покорный и вѣрный слуга графъ Александръ Воронцовъ. Генваря 17-го дня 1786 года“. (Архивъ дух. конс. 1786 г. № 13045).

Резолюція „1786 г. Генваря 20-го дня. Консистеріи изслѣдовать и выписатьъ, представить мнѣніе. Гавріилъ митрополитъ новгородскій“.

2) По силѣ резолюціи, консисторія, отъ 21-го января 1786 г. постановила: „благочинія надзирателю, Петропавловскаго собора ключарю Ивану Семенову, послать указъ. Велѣтъ изслѣдовать: 1) какія именно тѣ шесть деревень; 2) сколько въ которой порознь дворовъ, и въ нихъ мужеска и женска душъ; 3) въ какомъ опѣ разстояніи отъ Самсоніевской церкви, и отъ мызы, также и мызы отъ той церкви; 4) путь отъ нихъ способной ли;

5) сколько при мызѣ дворовыхъ людей; 6) нѣтъ ли, кромѣ Самсоновской, другой, въ близости къ мызѣ, церкви; 7) сколько при Самсоновской церкви, кромѣ мызы и шести деревень, останется въ приходѣ дворовъ и мужеска и женска пола душъ и то слѣдствіе представить въ консисторію, въ самой скорости, при репортѣ. Семинаріи ректоръ Вяжицкій архимандритъ Иннокентій“.

3) Во исполненіе сего указа, благочинный, отъ 1-го февраля 1786 г. репортуетъ: „слѣдствіе я производилъ, а по ономъ оказалось, что: 1) другой церкви, ближе Самсоновской, къ означенной мызѣ и деревнямъ, никакой нѣтъ; 2) путь отъ оныхъ шести деревень по объявленію жителей, какъ къ Самсоновской церкви, такъ и къ мызѣ, гдѣ назначается быть церкви, способной; 3) при Самсоновской церкви, за исключеніемъ изъ ихъ прихода означенной мызы и шести деревень, по поданномъ мнѣ, отъ самихъ священнослужителей оной церкви, рапортѣ, значить, что остается въ приходѣ ихъ, состоящемъ изъ Софійскаго полку и нѣкотораго числа разночинцовъ, 96 дворовъ, въ нихъ военнослужащихъ мужскаго пола 1137, женскаго—547, разночинцовъ мужскаго пола 96, женскаго—78 душъ; 4) какія жъ именно тѣ шесть деревень, сколько въ которой порознь дворовъ, и въ нихъ мужеска и женска пола душъ, въ какомъ онѣ разстояніи отъ Самсоновской церкви и отъ мызы, также и мызы—отъ оной церкви, и сколько при мызѣ дворовыхъ людей, всему сему особое прилагаю при семъ, на благоусмотрѣніе, росписаніе, соотвѣтственно данному мнѣ, отъ управителя означенной мызы и деревень вѣдѣнію. Петропавловскаго собора ключарь и благочиній надзиратель,,.

По прилагаемой таблицѣ показано: при мызѣ Мурино дворовыхъ людей мужскаго пола 40, женскаго 10; въ деревнѣ Мурипѣ дворовъ 28; мужскаго пола 103, женскаго 102; въ Крутыхъ ручьяхъ дворовъ 22; мужскаго пола 74, женскаго 67; въ деревнѣ Городнѣ (н. Гражданкѣ) 6 дворовъ; мужскаго пола 28; женскаго 15; въ Новой деревнѣ 11 дворовъ; мужскаго пола 32, женскаго 21; въ Лаврикѣ 5 дворовъ; мужскаго пола 8, женскаго 8; въ Сторожнѣ (н. Вольшіе Лаврики) 4 двора; мужскаго пола 12, женскаго 10; въ деревнѣ Рыбачей (п. Рыбацкой) 8 дворовъ; мужскаго пола 33, женскаго 23. Всего показано 84 двора; мужскаго пола 330, женскаго 256.

Указъ Ея Императорскаго Величества Самодержицы Все-

россійскія изъ Святѣйшаго Правительствующаго Синода Синодальному члену, преосвященному Гавріилу митрополиту новгородскому и с.-петербургскому и архимандриту Святотроицкаго Александроневскаго монастыря. По указу Ея Императорскаго Величества Святѣйшій Синодъ слушалъ доношеніе вашего преосвященства, которымъ, съ прошенія дѣйствительнаго тайнаго совѣтника, камергера, коммерц-коллегіи президента и кавалера, графа Александра Романовича Воронцова, представляли о построеніи въ состоящей приходомъ къ церкви Самсонія Странопріимца, что на Выборгской сторонѣ, мызѣ его... называемой Мурино, вновь каменной церкви, во имя св. великомученицы Екатерины, съ припиской къ оной въ приходѣ принадлежащихъ къ той мызѣ, его же просителя, шести деревень, въ которыхъ крестьянскихъ 84 двора, а обывателей обоего пола, съ дворовыми людьми, 586, да сверхъ де того, въ лѣтнее время, работниковъ до 50-ти изъ другихъ его же деревень приходятъ въ ту мызу ежегодно, разстояніемъ же оная мыза отъ помянутой приходской церкви болѣе 10 верстѣ, и ближе оной никакой церкви не находится, почему тѣхъ деревень крестьяне и работники получаютъ христіанской требы съ крайнею нуждою и слушанія Божіей службы лишаются, для будущихъ же при оной церкви священно и церковнослужителей, имѣетъ опредѣлить онъ, проситель, земли положенную въ межевой инструкціи пропорцію, или, во избѣжаніе труднаго имъ самимъ обработыванія оной земли, будутъ они на всегда довольствованы, отъ него, просителя, и наслѣдниковъ его, ругою въ годъ по сту рублей деньгами, и по 27 четвертей муки, а какъ де и ваше преосвященство за нужное признаете, что въ помянутой мызѣ церкви, по дальнему оной отъ Самсоніевской разстоянію, и по не имѣнію ближе ея другихъ церквей, быть должно, для того приложя онымъ деревнямъ, и о числѣ имѣющихся въ нихъ, порознь въ каждой, обывателей реэстръ, съ показаніемъ разстоянія ихъ отъ Самсоніевской церкви, предали на разсмотрѣніе о томъ Святѣйшему Синоду и просили указа. Приказали: въ помянутой мызѣ Муриной, вновь каменную церковь, въ означенное наименованіе, на основаніи представленія вашего преосвященства, въ разсужденіи во объясненныхъ во ономъ обстоятельстве, построить дозволить, съ тѣмъ однакожъ, чтобы какъ подъ кладбище тоя церкви, подъ селидбу и усадбу, такъ и на содержаніе будущимъ при пей священно и церковнослужителямъ, указное, по силѣ межевой ин-

струкціи число земли, изъ дачь... Воронцова, по объявленному, съ его стороны, обязательству, законнымъ порядкомъ справлено—отказано и въ дѣйствительное ихъ, священно и церковнослужителей, владѣніе, утверждено было, прежде освященія той церкви не отмѣнно, и по таковомъ уже той земли въ церковное владѣніе утвержденіи. Ежели которые, изъ будущихъ при той церкви священно и церковнослужителей, пожелаютъ, вмѣсто земли, довольствоваться опредѣленною имъ ругою, то оное, на основаніи той же межевой инструкціи, 10-й главы, 4-го пункта оставить на общее ихъ съ помѣщикомъ согласіе. Мая 5-го дня 1786 г., № 803“.

5) Отвѣтъ митрополита Воронцову: „сіятельнѣйшій графъ Александръ Романовичъ! Получивъ письмо отъ вашего сіятельства о построеніи въ вашей мызѣ Муриной церкви каменной, во имя великомученицы Екатерины, нынѣ, по представленію моему отъ Святѣйшаго Синода, имѣю на то дозволеніе. Если угодно вашему сіятельству, то можно оное строеніе начать нынѣ. А о бытіи, при заложеніи сея церкви самсоніевскому священнику Ивану Иванову даю предписаніе, о чемъ донесши, съ совершеннымъ почитаніемъ, пребываю всегда“.

6) Прошеніе Воронцова Гавріилу въ первой половинѣ февраля 1790 года: „по указу Правительствующаго Синода, въ вотчинѣ моей... въ мызѣ Муринѣ, каменная церковь во имя... нынѣ построена и церковнымъ благолѣпіемъ украшена и по освященію состоитъ въ готовности. Того ради ваше высокопреосвященство прошу оную церковь освятить благословить и св. муро и антиминосъ отпустить и о семъ учинить резолюцію“. Резолюція. „1790 г. февраля 14-го дня. Церковь освятить благословляемъ, чего ради отпустить св. муро и антиминосъ и къ петропавловскому ключарю послать указъ“. Репортъ ключаря отъ 25-го февраля 1790 года. „По силѣ указа Ея Императорскаго Величества, изъ оной духовной консисторіи, сего февраля отъ 14-го подъ № 180 ко мнѣ присланнаго, въ мызѣ Муринѣ, каменная церковь, во имя... мною сего жъ февраля 17-го числа освящена, о чемъ с.петербургской духовной консисторіи симъ почтительнѣйше и репортую“.

Ключарь *Сергій Коноплевъ*.

#### 14) Троицкая церковь на Кайдановской фабрике.

Вумажная Кайдаповская фабрика находится въ 30 верстахъ отъ Петербурга и въ 3 отъ Бѣлоостровской станціи Финляндской желѣзной дороги, въ селеніи „Александровкѣ“, названномъ по имени прежняго помѣщика, Александра Васильевича Ольхина. Церковь находится въ 100 саж. отъ селенія и сооружена помѣщицей, дѣйствительной статской совѣтницей Елизаветой Николаевной Кайдановой, въ 1837 году, для рабочихъ на фабрику, бывшихъ тогда прихожанами Сестрорѣцкой и Вартемякской церкви. Церковь заложена 23 августа 1834 г. и освящена 30 августа 1837 г., во имя Св. Троицы. Правый придѣлъ Казанской Божіей Матери, лѣвый Усѣкновенія главы Іоанна Предтечи. Антиминсъ главнаго престола освященъ епископомъ Леонтіемъ, 1861 г., 17 декабря, и подписанъ митрополитомъ Исидоромъ; антиминсы предѣловъ освящены епископомъ Венедиктомъ 1839 г., марта 12, и подписаны митрополитомъ Серафимомъ. Церковь каменная, съ куполомъ и колокольнею.

Въ храмѣ достопримѣчательны: 1) деревянный, въ сребропозлащенной оправѣ, крестъ, стоящій на лѣвомъ клиросѣ, съ мощами святыхъ; 2) икона Тихвинской Божіей Матери, стоящая также на лѣвомъ клиросѣ. Объ этой иконѣ строительница церкви г-жа Кайданова рассказываетъ, что еще до выхода ея за Александра Васильевича Ольхина, икона была найдена ею, по указанію самой Богородицы, въ домашней церковной утвари г-дѣ Ольхиныхъ. Вышедши замужъ, она взяла икону, украсила ее ризою, съ камнями, и отдала въ церковь Св. Троицы; 3) иконы Воскресенія Христова и «моленія о чашѣ», сложенные изъ сибирскихъ камней и расположенныя по боковымъ стѣнамъ храма; ихъ пожертвовалъ Яковъ Кузмичъ Кайдановъ. Кромѣ того въ храмѣ есть много крестовъ, евангелій, священныхъ сосудовъ и иконъ въ ризахъ. Все это—жертва г-жи Кайдановой.

Церковнаго капитала 3,571 р.

Причтъ до 1844 года состоялъ изъ священника и 2 причетниковъ; съ 1844 года—изъ священника и причетника. Съ 1837 по 1852 годъ служилъ здѣсь *Николай Соколовъ*, перешедшій съ Парголова, а нынѣ настоятель Матѳіевской церкви; съ 1852 по 1863 года, *Іаковъ Азіатскій*, перешедшій сюда изъ Городища, Ладожскаго уѣзда, а потомъ перешедшій въ Сестрорѣцку. Онъ

извѣстенъ, между прочимъ, тѣмъ, что своими увѣщаніями успокоилъ волненія среди прихожанъ, бывшія при объявленіи свободы отъ крѣпостной зависимости. По переходѣ Азіатскаго въ Сестрорѣцкѣ, сюда перешолъ изъ Сестрорѣцка *Петръ Лабецкій*; Лабецкій и Азіатскій давно уже умерли. Въ настоящее время священникомъ состоитъ *Симеонъ Лебедевъ*, а псаломщикомъ *Александръ Благодатскій*.

Причтъ, по штату 1844 года, получаетъ казенное жалованье въ уменьшонномъ размѣрѣ, съ дополненіемъ изъ процентовъ, въ количествѣ 142 р. 85 к. сер. съ капитала въ 3,571 р. 42 к. с., положеннаго Кайдановою въ опекунскій совѣтъ. До штатовъ, причтъ, кромѣ упомянутыхъ процентовъ, пользовался содержаніемъ отъ помѣщика, который, вмѣсто подаянія отъ мастеровыхъ и дворовыхъ, платилъ причту 10 кулей муки, обративъ послѣ это подаяніе въ денежное. Именно съ 1863 года положено отъ помѣщика священнику 10 р. сер. въ мѣсяцъ, а дьячку—4 р. с. За это причтъ долженъ былъ заниматься въ приходской школѣ. Съ 1874 г. причтъ, по назначенію петербургскаго земства, получаетъ 300 р., изъ земскихъ суммъ.

Церковной земли у священника 22 дес., у дьячка—11 десятинъ.

Причтъ помѣщается въ двухэтажномъ каменномъ домѣ, построенномъ отъ помѣщика.

Приходъ граничитъ съ сестрорѣцкимъ, вартемякскимъ и парголовскимъ приходомъ, а также съ деревнями лютеранскихъ приходовъ: бѣлоостровскаго и кивинемскаго. Его составляютъ: 1) *Александровки*, близъ церкви, у р. Сестры; 2) *Елизаветинка*, у рѣки Охты и у резервуара, гдѣ скопляется вода для фабрики; 3) *мѣднорасковочный заводъ*, въ 7 верстахъ отъ церкви, при разливѣ рѣки Охты; 4) *Термолowo*, въ 18 верстахъ отъ церкви, у рѣки Сестры.

Къ приходу принадлежатъ также служаціе при станціяхъ дороги и таможенные служители. Въ послѣдніе годы въ приходѣ стали устрояться дачи и населеніе пришлое размножилось.

Прихожане, въ большинствѣ, природные русскіе. Въ Термолowѣ и Елизаветинкѣ есть нѣсколько обрусѣвшихъ ижоръ, говорящихъ довольно чисто, по русски. Большинство прихожанъ мастеровые, которые прежде работали на бумажной фабрикѣ, и на мѣдномъ заводѣ, а нынѣ или остаются безъ дѣла, или рабо-



таютъ на заводахъ сестрорѣцкомъ и райволовскомъ, или, по немногу, обращаются къ сельскому быту.

Какъ занятые прежде на работахъ они отличаются блѣдностію лица и слабымъ тѣлосложеніемъ, но за то вообще смыслены и способны на мастерства, промыслы и мелкую торговлю.

Прихожанъ по клировымъ вѣдомостямъ 1883 г. мужскаго пола 304, женскаго 358.

Прихожане, большею частію, грамотны и выучиваются, частію въ приходской школѣ, находящейся въ селѣ Александровкѣ, частію по разнымъ школамъ сосѣднимъ. Школы эти суть: *блѣостровская*, въ 3 верстахъ отъ церкви, *мѣдницкая*, въ 7 верстахъ, *елизаветинская*, въ 17 верстахъ. Учащихся во всѣхъ школахъ мужскаго пола 24; женскаго 29. Съ 1881 года священникомъ Лебедевымъ заведены бесѣды съ прихожанами по праздникамъ; въ праздники въ церкви бываетъ до 300 человекъ.

Живя въ сосѣдствѣ съ финнами, прихожане, на ряду съ русскими обычаями, соблюдаютъ и финскіе. Такъ передъ Троицей они празднуютъ русскій праздникъ „семикъ“, а на канунѣ 24 іюня зажигаютъ, подобно финнамъ, костры и празднуютъ подлѣ нихъ цѣлую ночь.

Кладбище существуетъ съ основанія церкви.

Крестные ходы бываютъ 4 раза въ годъ: въ Крещеніе, Преполовеніе, 1-го августа и весною, предъ выгономъ скота. Праздниковъ мѣстныхъ шесть: Рождество Христово, Крещеніе, Пасха, Троица и дни 29 августа и 22 октября.

Приходское попечительство существуетъ съ 1881 года, предсѣдатель его—дѣйствительный статскій совѣтникъ Сергей Александровичъ Ольхинъ. Члены попечительства, въ числѣ 16 человекъ, вносятъ отъ 10 до 2 рублей; кромѣ того, съ каждаго домохозяина, на попечительство, взимается по 20 копѣекъ. Деньги, собираемыя попечительствомъ, идутъ на пособіе бѣднымъ.

## 15) Церковь св. мученицы Софіи, въ Вартемякахъ.

Въ 30 верстахъ отъ Петербурга, въ 12 отъ станціи Парголово, по Кексгольмскому тракту, находится село Вартемяки, имѣніе графа Шувалова. Мѣстность села гористая, покрытая густымъ паркомъ; чрезъ село протекаетъ р. Охта. Вартемяки съ финскаго языка значить „Сторожевая гора“; можетъ быть здѣсь

былъ, когда либо, наблюдательный пунктъ, во время войнъ русскихъ со шведами.

До 1840 г. здѣшніе жители были прихожанами Парголовской церкви. Церковь построена графами Андреемъ и Григоріемъ Петровичами Шуваловыми и освящена 8 августа 1840 года. Говорятъ, что церковь начата была еще въ 1826 году.

Церковь каменная, въ византійскомъ вкусѣ, крестообразная, съ полукруглымъ алтаремъ, съ однимъ большимъ куполомъ, въ которомъ 8 оконъ, и съ 4-мя меньшими куполами. Колокольня построена надъ притворомъ. Высота колокольни до креста 11 саж., длина церкви до солеи 4 саж. 2 арш., ширина 6 саж.  $\frac{3}{4}$  арш., высота главнаго купола, съ крестомъ, 10 саж. Куполь, маленькія главы и колокольня покрыты желѣзомъ, окрашены мѣдяною и имѣютъ мѣдныя, позолоченные кресты. Въ церковь три входа. Фронтонъ каждаго входа утверждён на 4 круглыхъ колоннахъ. Надъ западнымъ фронтономъ, на мраморной доскѣ, надпись позолоченными буквами: „освяти ихъ истиною Твоею и слово Твое истина“.

Въ 1871 г. храмъ исправленъ усердіемъ графа Павла Андреевича Шувалова: деревянныя паперти замѣнены каменными, изъ бременскаго камня; церковь снаружи оштукатурена и окрашена свѣтлоголубой клеевой краской; внутри устроены кирпичные своды, мраморный полъ, а въ алтарѣ—паркетный. Церковь внутри отличается изяществомъ и чистотою, какія рѣдко можно видѣть въ сельскихъ храмахъ. Въ юго-западной сторонѣ церкви погребенъ строитель храма оберъ-камергеръ графъ Андрей Петровичъ Шуваловъ и жена его, Ѳекла Игнатьевна. На полу находятся двѣ мраморныя плиты, съ рельефными крестами и мраморными вѣнками; надъ могилами—образъ св. Андрея Первозваннаго, на полотнѣ, въ позолоченной рамѣ, работы Плѣшанова; могила окружена бронзовой, позолоченой рѣшоткой. Въ сѣверо-западной сторонѣ погребена графиня Ольга Есперовна Шувалова, урожденная княгиня Вѣлосельская-Вѣлозерская, умершая въ 1869 г. Гробница ея, изъ бѣлаго мрамора, изящной работы. Она имѣетъ видъ часовни, съ 4 арками; въ куполѣ часовни—крестъ, ниже пола церкви—углубленіе, обшитое мраморными досками; на полу поставленъ мраморный ящикъ и въ немъ цинковый гробъ, покрытый мраморной доской; надъ гробницею—мраморный крестъ, съ вызолоченнымъ вѣнкомъ. Сѣверная и западная арки—съ зеркальными стеклами и вокругъ нихъ оранжерея съ свѣжею зе-

ленью и цвѣтами; въ восточной аркѣ—входъ въ могилу. Въ южной, закрытой, аркѣ поставлены иконы Спасителя, Божіей Матери, апостола Павла и Ольги. Могила отдѣлена отъ церкви бронзовой рѣшеткой. При входѣ въ могилу, надъ аркой, на мраморной доскѣ, надпись: «не бойся, только вѣруй, и спасена будешь»; вокругъ арки, позолоченными буквами, евангельскія изрѣченія: *если любите Меня, соблюдайте мои заповѣди и я умолю Отца и дастъ вамъ другаго Утѣшителя, да пребудетъ съ вами во вѣки.* (Іоак. 14, 15. 16); съ правой стороны: *воля пославшаго Мя отца есть та, чтобы изъ того, что Онъ мнѣ далъ, ничего не погубить, но все то воскреситъ въ послѣдній день* (Іоан. 6, 39); съ лѣвой: *воля пославшаго Мя есть та, чтобы всякій, видящій Сына и вѣрующій въ Него, имѣлъ жизнь вѣчную, и Я воскрешу его въ послѣдній день* (Іоан. 6, 40). Противъ гробницы, на стѣнѣ, икона, писанная на полотнѣ академикомъ Тюринымъ. На иконѣ изображена, стоящая у креста, Марія Магдалина. Цѣна иконы 4,000 р. Устройство всей могилы, или часовни, стоитъ до 22 т. р. с. Она устроена скульпторами Мадерни и Руджіо.

По желанію покойной графини, Ольги Есперовны Шуваловой, старыя иконостасы замѣнены новымъ, болѣе художественнымъ. Мѣстныя иконы Спасителя и Божіей Матери, писаны самой графиней. Иконостасъ выкрашенъ бѣлой краской, иконы, на полотнѣ, расположены въ 3 ряда.

Аптиминсъ освященъ митрополитомъ Исидоромъ декабря 15 1877 г.

Церковные документы ведутся съ 1840 г.

Причтъ состоитъ изъ священника и дьячка. Прежніе священники: *Константинъ Быстровъ* (1840—1849), *Матвей Аннинскій* (1849—1854), *Іоаннъ Никольскій* (1855—1860) *Федоръ Боголюбскій*—не болѣе мѣсяца, *Павелъ Федоровъ*, скончавшійся въ 1866 г., послѣ него поступилъ о. *Николай Ивановъ*, служащій нынѣ.

Церковь содержится своими суммами. Церковнаго капитала, въ бумагахъ, 600 р. с.

Причтъ помѣщается въ двухъ деревянныхъ домахъ, построенныхъ на землѣ помѣщика, хотя при церкви значится 36 десятинъ земли. Въ 1870 г. дома обращены въ церковную собственность, исправлены на церковную сумму и застрахованы въ 4,000 рублей с.

Съ основанія церкви священникъ получалъ питаннаго жалованья 100 р., дьячекъ—50 р. Въ 1881 г. на причтъ прибавлено 50 р.

Кромѣ того, за недостаткомъ полнаго комплекта прихожанъ, Шуваловъ положилъ капиталъ въ 1,715 р., проценты съ котораго идутъ въ пользу причта. Въмѣсто земли священникъ получаетъ, изъ графской конторы, 300 р. с., а дьячекъ—100 р. Доходы за требы очень незначительные. Священникъ получаетъ до 400 р., причетникъ до 180 р. Топливо даетъ помѣщикъ; прихожане доставляютъ оное на мѣсто.

Приходъ составляютъ 4 деревни: *Верхнія и Нижнія Станки, Строилово и Оселки*. Первые двѣ деревни въ полуверстѣ отъ церкви, Строилово—въ 3, Оселки—въ 12. Прихожане суть переселенцы изъ Ярославской, Пензенской и Рязанской губерній. Ихъ мужскаго пола 370, женскаго 418. Окруженные финнами, прихожане умѣютъ говорить и по фински. Отношенія православныхъ и финновъ дружескія, но пасторы, не желая сближенія и ревнуя объ усиленіи финскаго элемента, противодѣйствуютъ изученію русскаго языка въ школахъ.

Прихожане занимаются земледѣліемъ. Но по близости къ столицѣ онѣ постоянно отвлекаются отъ земледѣлія посторонними занятіями: занимаются легкими промыслами, барышничествомъ, торгуютъ картофелемъ, телятами и коровами, продаютъ молоко и сливки. Полученныя деньги оставляютъ въ харчевняхъ; поэтому многіе изъ нихъ чрезвычайно бѣдны.

Школа открыта въ 1861 г. графиней Ольгой Есперовной Шуваловой, сперва при волостномъ правленіи и училъ въ ней волостной писарь; въ 1870 г. графъ Павелъ Андреевичъ Шуваловъ нанялъ для школы домъ у крестьянина и содержалъ школу на свои средства; въ 1874 г. онъ же, съ участіемъ земства, построилъ для школы особый домъ и содержалъ его до 1877 г., а потомъ передалъ его земству. При школѣ состоятъ учитель и учительница, съ жалованьемъ отъ земства. Священникъ, за 4 урока Закона Божія въ недѣлю, получаетъ 50 р. с. въ годъ. Учащихся до 100 человекъ обоюго пола. Съ 1879 г., въ видахъ большей прочности знаній, при школѣ открыты вечернія занятія. За каждый часъ такихъ занятій священникъ получаетъ по 50 коп. сер.

Въ приходѣ есть еще двѣ земскія лютеранскія школы, въ 8 верстахъ отъ церкви. Изъ православныхъ учатся здѣсь, пре-

имущественно, питомцы Воспитательнаго дома. Законоучитель за эти школы получаетъ 50 р. въ годъ.

Съ 1870 года графъ Павелъ Андреевичъ содержитъ регента, прїѣзжающаго, два раза въ недѣлю, изъ Петербурга, для спѣвокъ: дѣвочки и мальчики крестьянскіе учатся у него церковному пѣнію. Хоръ состоитъ изъ 30 человекъ; регентъ получаетъ 600 р. с. въ годъ, а 400 р. дается, въ видѣ награды, пѣвчимъ.

Отъ усерднаго посѣщенія церкви отвлекаютъ крестьянъ поѣздки въ столицу, по дѣламъ торговымъ. Въ великомъ посту крестьяне исполняютъ долгъ исповѣди и причащенія св. таинъ. Кромѣ большихъ общихъ праздниковъ крестьяне празднуютъ 17 сентября, а въ Строиловъ—св. мученику Никитѣ, которому былъ посвященъ храмъ въ Рязанской губерніи, на мѣстѣ прежняго жительства Строиловскихъ крестьянъ. Прихожане празднуютъ также Покрову.

Господствующій у крестьянъ порокъ—пьянство, которому преданы многіе женщины и молодые парни. Хотя, по распоряженію графа Павла Андреевича, питейныя заведенія здѣсь закрыты, но вино продается по домамъ тайно.

Приходское попечительство открыто въ 1870 г. Къ 1 іюня 1883 г. оно имѣло капитала 2,510 р. 6 к. Кромѣ того при церкви есть пріютъ для бѣдныхъ, открытый покойной графиней Оеклой Игнатьевной Шуваловой. Въ немъ содержится 6 лицъ на средства помѣщика.

Кладбище одно, вблизи церкви, отдѣленное отъ церковной горы оврагомъ.

## 16) Петропавловская церковь въ Сестрорѣцкѣ.

Сестрорѣцкій оружейный заводъ, основанный Петромъ Великимъ въ 1721 г. находится въ 26 вер. отъ Петербурга, противъ Кронштадта, на песчаной отлогости, въ 2 верстахъ отъ Финскаго залива и въ 6 отъ Вѣлоострова, станціи Финляндской желѣзной дороги.

Сестрорѣцкѣ или Систербекъ названъ по имени р. Сестры, которая, вытекая изъ болотъ Финляндіи, раздѣляется, въ 60 верстахъ выше завода, на два рукава: одинъ впадаетъ въ рѣку

Воксу, другой, съ именемъ р. Сестры, постепенно увеличивается чрезъ соединеніе съ озеромъ Сезомъ въ видѣ обширнаго бассейна, дѣлаетъ крутой поворотъ съ юго-востока на сѣверо-западъ, снабжаетъ водою всѣ мастерскія, и въ 4 верстахъ ниже завода впадаетъ въ Финскій заливъ.

Мѣстность завода понравилась Петру Великому и онъ въ 1720 г. приказалъ выстроить, на мысѣ, вдающемся въ заливъ, по плану, имъ составленному, трехэтажный каменный дворецъ и въ немъ—церковь. Въ описаніи Сестрорѣцка, составленномъ командиромъ завода, сказано, что, по кончинѣ Петра, дворецъ опустѣлъ и понемногу разрушился, украшенія и утварь его были сданы въ гофинтендантскую контору, иконостасъ и вся церковная утварь пожертвованы въ сестрорѣцкую церковь. Изъ остатковъ зданія заводское начальство выстроило, въ 1782 г., каменную церковь Петра и Павла, вмѣсто прежней, деревянной, существовавшей съ основанія завода. О деревянной же церкви извѣстно только, что она, въ 1730 г., была вновь построена, вмѣсто прежней, сгорѣвшей 4 января того же года.

Кромѣ Петропавловской церкви была здѣсь другая деревянная церковь, Николая Чудотворца, устроенная въ 1734 г. на православномъ кладбищѣ, длиною въ 12 саж., шириною въ 4 и высотой въ 10 саж. Обѣ церкви, при общемъ пожарѣ Сестрорѣцка, 15 іюля 1868 г., сгорѣли; Никольская сгорѣла до основанія, даже колокола ея расплавились. Имущество и антиминсы спасены стараніемъ причта и церковнаго старосты. До 1871 г. служба совершалась въ деревянномъ баракѣ, устроенномъ изъ уцѣлѣвшей отъ пожара каменной часовни, обращенной, съ разрѣшенія митрополита Исидора, въ алтарь.

Нынѣшняя церковь, во имя Петра и Павла, каменная, заложена 29 іюня 1871 г. и освящена 26 іюня 1874 г. митрополитомъ Исидоромъ. Постройка церкви по плану, Высочайше утвержденному 6-го мая 1870 г., производилась подъ наблюденіемъ епархіальнаго архимандрита Карпова, подрядчикомъ Козловымъ. На постройку были употреблены: 20,000 р. пожертвованныхъ Императоромъ Александромъ II, 30,000 отпущенныхъ изъ Синода въ кредитъ, 7,000 кошельковой суммы, 377 р. 49 к. собранныхъ по сборной книжкѣ и 550 р. процентовъ съ упомянутыхъ выше 20 тысячъ, пожертвованныхъ Монархомъ.

Длина церкви 17 саж., ширина, въ средней части, 9½ саж. въ алтарѣ—4½ саж., въ основаніи колокольни—6 саж.; діаметръ

купола 3 саж. 2 арш. 8 верш.; высота, въ средней части, 6 саж. 12 верш.; до крыши купола 10 саж., куполь съ крестомъ 15 саж.; колокольня до креста 11 саж. 1 арш. 8 вершковъ, съ крестомъ 18 саж. 12 верш. Внутри зданіе поддерживается 4 каменными колоннами; между двумя пилонами устроены деревянные хоры. Полъ въ церкви плитный, въ алтарѣ и на амвонѣ—деревянный; своды—стрѣльчатые. Стѣны, своды и колонны оштукатурены; внутренность росписана греческою живописью; въ куполѣ 4 евангелиста. Оконъ большихъ 36, среднихъ 8, малыхъ 4; дверей двойныхъ 7, одинокихъ 9; печей унтермарковскихъ желѣзныхъ 7, каминъ одинъ. Колокольня въ 3 яруса, съ деревяннымъ шпилемъ; на немъ вызолоченный крестъ, утвержденный въ мѣдномъ золоченомъ шарѣ; кресты колокольни и купола поддерживаются цѣпами. Изъ 8 колоколовъ самый большой 356 пудовъ 30 фунтовъ.

Вокругъ церкви—желѣзная ограда, на каменныхъ столбахъ, съ тремя входными воротами; въ оградѣ—каменный столбъ, въ видѣ часовни, съ позолоченнымъ крестомъ. Въ нишѣ его поставлена икона Нерукотвореннаго Спаса; предъ ней лампада, внутри столба—кружка для сбора на храмъ.

Кладбищенская церковь, во имя св. Николая, деревянная, построена въ 1871 г. на средства жителей, хозяйственнымъ способомъ, на прежнемъ основаніи, по прежнему образцу. Освящена 29 іюня благочиннымъ. Антиминсъ ея освященъ митрополитомъ Исидоромъ іюля 2 дня 1861 г. На церкви одна глава съ желѣзнымъ крестомъ; надъ папертью—колокольня. Длина церкви 12 саж., ширина 4 саж., высота 10 саж. Дверей створчатыхъ двѣ, одинакая—одна, оконъ 13, печей 3. Стѣны снаружи обшиты досками и окрашены, внутри обиты картономъ и оклеены обоями. Иконостасъ деревянный, окрашенный масляною краскою, съ позолоченными украшениями. Колоколовъ 5, самый большой въ 70 пуд. вѣсу.

Въ Петропавловской церкви достопримѣчательны: 1) евангеліе въ поллиста (Москва, 1749 г.), въ окладѣ изъ малиноваго бархата, съ серебряной доской и съ позолоченными иконами; 2) евангеліе въ поллиста, даръ мастеровыхъ въ 1843 года, въ сребропозлащенномъ окладѣ и съ финифтяными иконами. Серебра въ немъ 10 ф. 36 золотниковъ; 3) икона св. Николая, за лѣвымъ клиросомъ, на дскѣ, въ деревянной позолоченной кіотѣ; по краямъ—серебряный окладъ, съ тремя сребропозлащенными

вѣнчиками и „подвѣсомъ“. По надписи на образѣ видно, что онъ, при освященіи завода и Дубковского дворца, поднесенъ Петру 1 „въ благословеніе изъ Троицкаго собора, что на Петербургской сторонѣ, епископомъ Теофаномъ“. Предъ образомъ служатся, по воскреснымъ днямъ, послѣ литургіи, молебны; 4) икона архистр. Михаила, справа, за первой колонной, на полотнѣ, въ деревянной позолоченной кіотѣ. Надпись показываетъ, что образъ сооруженъ командиромъ завода генераль-маіоромъ Варкгаузенемъ, въ память Великаго Князя Михаила Павловича.

Прежняя бібліотека истреблена пожаромъ; нынѣшняя не имѣетъ ничего замѣчательнаго.

Въ архивѣ находятся: 1) планъ церкви; 2) данныя, полученные изъ хозяйственнаго отдѣленія Сестрорѣцкаго завода на владѣніе церковною землею въ 456 квадратныхъ сажень; 3) разные церковные документы и вѣдомости: метрическія книги съ 1733, исповѣдныя—съ 1733; клировыя—съ 1838, приходорасходныя—съ 1818 г.; копіи съ указовъ съ 1725 г.

По древностямъ замѣчателенъ указъ за № 108 отъ 3-го февраля 1725 г., данный изъ петербургской тѣнскаго конторы сестрорѣцкихъ заводовъ священнику Меодію Стефанову. Въ указѣ изъ Святѣйшаго Синода въ оную контору написано: „понеже прошедшаго генваря 28-го числа 1785 года, по волѣ Всемогущаго Господа Бога, всепресвѣтлѣйшій державнѣйшій Петръ Великій, Императоръ и Самодержецъ Всероссійскій, Отецъ отечества, Государь Всемиловитѣйшій, чрезъ двѣнадцати—дневную жестокою болѣзнь, въ вѣчное блаженство отъ иде, а о наслѣдствіи престола Россійскаго <sup>1)</sup>... Его Императорское Величество блаженной и вѣчно достойной памяти, манифестомъ февраля 5-го дня, прошлаго 1722 года, въ народѣ объявлено, но и присягою подтвердили всѣ чины государства Россійскаго, дабы быть наслѣдникомъ тому, кто по волѣ Императорской будетъ избранъ, а понеже въ 1724 году удостоилъ короной и помазанія любезнѣйшую свою супругу, Великую Государыню нашу Императрицу Екатерину Алексѣевну, за Его по Россійскому государству... печатнымъ указомъ прошлаго 1723 года, ноября 15-го числа и Святѣйшій Синодъ и Высокоправительствующій Сенатъ и Генералитетъ согласно приказали, во всенародное извѣстіе девяти печатными листами, дабы всѣ какъ духовнаго, такъ воинскаго и гражданскаго

<sup>1)</sup> Въ подлинномъ описаніи не указано, почему сдѣланы пропуски.



всякаго чина и достоинства люди о томъ вѣдали и Ея (Ей) Всепресвѣтлѣйшей и Самодержавнѣйшей Великой Государынѣ Императрицѣ Екатеринѣ Алексѣевнѣ вѣрно служили. Того ради Святѣйшій Синодъ приказалъ, по всей Россійской Имперіи, какъ въ градскихъ и уѣздныхъ церквахъ, такъ и въ монастыряхъ, при повседневныхъ церковныхъ службахъ Его Величество, блаженныя и вѣчно достойныя памяти Благочестивѣйшаго Государя нашего Петра Великаго, Императора и Самодержца Всероссійскаго поминать, отъ полученія, въ каждомъ мѣстѣ, указа, цѣлый годъ и впредь поминовеніе, съ прочими преставленными Россійскими Государями. По церковному чиноположенію а о... Ея Величества, благочестивѣйшія и Самодержавнѣйшія Великой Государыни Императрицы здравіи и о всѣхъ Ихъ Величествъ фамиліи Господа Бога молить и въ церквахъ возносить, по прилагасяемой при семъ указѣ синодальной формѣ, чего для присемъ посылается одинъ листъ къ священнику Меодію Степанову, чтобы, по сему указу и по формѣ, непремѣнно, по полученіи онаго по исполненіи повелѣннаго въ оную тиунскую контору отвѣтствовать въ самой скорости, безъ всякаго умедленія, троицкій протопопъ Іоаннъ Семеновъ, канцеляристъ Александръ Пареевъ. Февраля 3-го дня 1725 года<sup>v</sup>.

До 1801 г. причтъ состоитъ изъ священника и причетника. По штату 1814 года при церкви положены: Священникъ, діаконъ и дьячекъ: въ 1851 году прибавленъ священникъ и причетникъ; въ 1873 г. діаконская вакансія закрыта. Нынѣ причтъ составляютъ: настоятель, его помощникъ, діаконъ на дьяческой вакансіи и псаломщикъ.

Изъ священниковъ прошлаго столѣтія извѣстны: *Меодій Степановъ*, *Іоаннъ Θεоктистовъ*, *Григорій Григорьевъ*, *Илья Аванасьевъ*, *Іоаннъ Іоанновъ* и *Григорій Савиновъ*. Въ началѣ нынѣшняго столѣтія священниками были: 1) *Θеодоръ Іоанновъ Мокиевскій*, уволенный изъ низшаго класса Кирилловской семинаріи въ 1790 г. и въ 1797 году изъ дьячковъ рукоположенный въ діакона Георгіевской Ратчинской церкви (Імбургскаго уѣзда), въ 1801 году перешедшій сюда діакonomъ, а въ 1804 г. рукоположенный во священника митрополитомъ Амвросіемъ. Въ 1838 г. онъ, по слабости здоровья, уволенъ за штатъ; 2) *Іоаннъ Черновскій*, студентъ петербургской семинаріи, посвященный митрополитомъ Іоною въ 1838 году и скончавшійся въ 1857 году; 3) *Θеодоръ Боголюбскій*, переведенный, въ 1854 г., на пороховые

заводы; 4) *Петръ Михайловъ Лабевскій*, строитель часовни въ „Дубкахъ“, въ память нападенія на Сестрорѣцкъ Англофранцузовъ; 5) *Иаковъ Иаковлевъ Азіатскій*, перешедшій сюда изъ Троицкой Кайдановской церкви.

Нынѣшній причтъ составляютъ: 1) настоятель священникъ *Михаилъ Алексѣевъ Быстревскій*, студентъ петербургской семинаріи, рукоположенный во священника въ 1858 г. митрополитомъ Григоріемъ, председатель попечительства, помощникъ благочиннаго, преподающій Законъ Божій нижнимъ чинамъ артиллерійской команды и—въ народной школѣ, на Лисьемъ Носу. Имѣетъ камилавку, паперсный крестъ и орденъ св. Анны 3 ст.; 2) помощникъ настоятеля священникъ *Іоаннъ Яковлевъ Зинкевичъ*, студентъ петербургской духовной семинаріи, бывший компаннымъ надзирателемъ въ александровскомъ духовномъ училищѣ и преподававшій русскій языкъ въ александровскомъ женскомъ епархіальномъ училищѣ, рукоположенный сюда въ священника въ 1876 году. Обучаетъ Закону Божию въ сестрорѣцкой народной школѣ. Имѣетъ скуою; 3) діаконъ *Іоаннъ Анемподистовъ Дягилевъ*, изъ екатеринбургскаго духовнаго училища, съ 1880 г. псаломщикъ, а съ 1881 г.—діаконъ, на причетнической вакансіи; 4) псаломщикъ *Андрей Филиповъ Троицкій* изъ пензенскаго духовнаго училища, опредѣленный сюда въ 1863 г. изъ невскихъ послушниковъ.

Церковная земля занята оградой и усадьбами причта. До 1868 года здѣшняя церковь считалась казенною и была въ вѣдѣніи главнаго артиллерійскаго управленія. Поэтому заводское начальство само заботилось о ремонтѣ, отопленіи и содержаніи церкви; оно также принимало прислугу. Сверхъ того, такъ какъ командиръ завода распоряжался церковнымъ капиталомъ, составившимся изъ процентовъ отъ выдѣлки ружей, то онъ же заботился и объ украшеніи церкви. Такъ командиръ Баркгаузенъ устроилъ къ мѣстнымъ иконамъ серебрянныя ризы, вѣсомъ въ 4 пуда 6 ф.

Съ 1868 года, по переходѣ церкви въ епархіальное вѣдомство, на ремонтъ ея выдается изъ казны по 177 руб. въ годъ, на основаніи Высочайшаго повелѣнія, въ приказѣ военнаго министра отъ 25-го декабря 1859 г. Нынѣ церковь содержится своими средствами. Капиталъ ея простирается до 3,000 рублей. Благодаря усердію командира завода, полковника Волонина и мѣстныхъ жителей, церковь содержится въ надлежащемъ благо-

лѣши. Въ 1882 году на ремонтъ церкви было собрано до 700 р., а въ 1880 году вдова бывшаго церковнаго старосты Евдокія Лаврентьева сдѣлала на двѣ иконы серебрянныя ризы, цѣною до 3,000 р.

По переходѣ въ епархіальное вѣдомство причтъ, по штату объявленному въ приказѣ военнаго министра, отъ 25-го декабря 1859 г., получаетъ слѣдующее жалованье: священники по 470 р. 94 к.; псаломщики по 97 р. 17 к. Эта сумма вносится въ синодальные капиталы и выдается причту по полугодіямъ. Кромѣ того причтъ пользуется процентами съ двухъ билетовъ государственнаго банка, въ 250 р., положенныхъ на вѣчное поминовеніе и—доходами за требы. Размѣръ этихъ доходовъ вполне зависитъ отъ дохода рабочихъ. Получается его, среднимъ числомъ, до 2,500 р. въ годъ.

Домъ, въ которомъ помѣщается причтъ, построенъ въ 1871 г. на страховую премію, отъ сгорѣвшаго въ 1868 году дома, пожертвованнаго причту выборгскимъ купцомъ Рюминымъ въ 1856 г. На землю, находящуюся подъ домомъ, имѣются данныя отъ хозяйственнаго отдѣленія сестрорѣцкаго завода, за №№ 46 и 136. Всей земли 456 кв. с.

Сестрорѣцкій приходъ числится во 2-мъ станѣ Петербургской губерніи и состоитъ въ вѣдомствѣ благочиннаго зарѣчнаго округа, священника сѣнновской церкви Николая Травинскаго. Приходъ составляютъ заводскія селенія и деревня Лисій Носъ, въ 6-ти верстахъ отъ завода. Ближайшія къ сестрорѣцку церкви суть: Троицкая Кайдановская въ 7-ми верстахъ и Новодеревенская—въ 26-ти. Преобладающій классъ прихожанъ—мастеровые, занимающіеся выработкою ружей. Въ 1867 году оружейники переименованы въ сельскихъ обывателей и составляютъ особую сестрорѣцкую волость. По исповѣднымъ книгамъ 1883 года значится въ приходѣ: духовныхъ мужскаго пола 9, женскаго 15; военныхъ мужскаго пола 296, женскаго 232; статскихъ мужскаго 12, женскаго 11; оружейниковъ и пр. мужскаго 1,366, женскаго 1,484; крестьянъ мужскаго пола 120, женскаго 147. Въ приходѣ есть ижорцы—лютеране, католики и евреи; у лютеранъ есть своя Петропавловская кирка, у евреевъ—синагога.

Школъ двѣ: въ Сестрорѣцкѣ и на Лисьемъ Носу. Въ сестрорѣцкой обучаются дѣти сестрорѣцкихъ обывателей, въ Лисьепосской—крестьянскія дѣти; учатъ въ нихъ учителя изъ учительской земской семинаріи. Земская управа паблюдаетъ за школами,

снабжаетъ ихъ учебными пособиями и производитъ, чрезъ своихъ членовъ, ежегодные экзамены. Въ сестрорѣцкой школѣ попечителемъ состоитъ командиръ завода, полковникъ Болонинъ; Закону Божію учитъ помощникъ настоятеля. Ученики школы не участвуютъ въ церковномъ пѣніи, такъ какъ при церкви есть свой прекрасный хоръ изъ прихожанъ. Учащихся въ сестрорѣцкой школѣ до 200 человекъ; въ Лисьеносской—до 50.

Нравственный и религіозный бытъ прихожанъ начинается по немногу падать. Многіе не соблюдаютъ праздниковъ и постовъ, не исполняютъ долга исповѣди и причастія. Господствующій порокъ мужскаго пола—пьянство и разгулъ, у женщинъ—стремленіе къ нарядамъ.

Обычай и повѣрья при свадьбахъ и похоронахъ не имѣютъ ничего особеннаго.

Кромѣ обычныхъ по уставу крестныхъ ходовъ на воду, есть особый крестный ходъ въ память освобожденія Сестрорѣцка отъ нападенія англо французовъ въ 1856 году. Онъ совершается въ ближайшей къ 14-му іюня воскресный день, и направляется, послѣ литургіи, къ часовнѣ въ „Дубкахъ“, гдѣ служится молебень съ возглашеніемъ „вѣчной памяти“ Петру Великому.

Часовенъ въ приходѣ двѣ: одна въ Дубкахъ, другая въ центрѣ завода. Обѣ—каменные. Первая построена въ 1859 г., вторая въ 1880 г.—въ память Александра 2-го.

Кромѣ храмовыхъ праздниковъ особенно уважается день Скорбящей Божіей Матери.

Къ древностямъ прихода можно отнести, кромѣ роши въ Дубкахъ, самый заводъ и кладбище. Нынѣ заводъ производитъ до 150,000 ружей въ годъ, а 25 лѣтъ тому назадъ выдѣлывалось только съ небольшимъ 2,000. Кладбище современно церкви Николая Чудотворца, построенной въ 1734 году. Съ 1881 года Никольское кладбище упразднено, какъ находящееся среди селенія; новое кладбище отъ стараго въ полуторахъ верстахъ.

Попечительство открыто въ 1872 г. Предсѣдатель его настоятель церкви. Членовъ сперва было 42 человекъ, но, съ открытіемъ при заводѣ особаго благотворительнаго общества подъ предсѣдательствомъ командира, число это уменьшилось. Суммы попечительства идутъ на пользу нуждающихся и на церковныя потребности. Движеніе суммъ попечительства можетъ быть представлено въ слѣдующей таблицѣ:

Годъ.	На больныхъ.	На погреб. умер.	На пособіе бѣдн.	На церковь.
1875	22 р. 35 к.	18 р. — к.	209 р. 75 к.	— р.
1876	2 » — »	8 » 50 »	248 » 90 »	— »
1877	13 » — »	5 » — »	146 » 45 »	— »
1878	6 » — »	— » — »	326 » 50 »	— »
1879	— » — »	11 » — »	323 » 10 »	— »
1880	— » — »	6 » — »	233 » — »	— »
1881	6 » — »	— » — »	12 » — »	— »
1882	2 » — »	— » — »	53 » — »	732 »

Священникъ *Михаилъ Быстрѣвскій*.

### 17) Церковь Св. Духа въ Мякахъ.

Село Троицкое, прежнее Мяки, находится на границѣ Финляндіи, въ 60 верстахъ отъ Петербурга, въ 6 отъ Коросарской таможенной заставы и въ 8 отъ почтоваго Кексгольмскаго тракта. Церковь стоитъ на небольшомъ холмѣ. Въ 3 верстахъ отъ нея находится Лемболовское озеро, въ 10 верстъ длины, пересекаемое, на срединѣ, длиннымъ деревяннымъ мостомъ, за которымъ находится лютеранская лемболовская кирка. Вблизи церкви протекаетъ р. Визиюка, выходящая изъ Лемболовскаго озера и впадающая въ Ладожское. Здѣсь она составляетъ границу Россіи и Финляндіи.

Мѣстность, гдѣ находится церковь, называется Мяки (горы, или горки), такъ какъ большое пространство вокругъ чрезвычайно ходмистое; холмы эти покрыты лѣсомъ, а между ними—озера и рѣчки.

Деревянный храмъ во имя Св. Духа освященъ въ 1864 г. благочиннымъ, парголовскимъ священникомъ, Николаемъ Павловичемъ Соколовымъ. Онъ построенъ по плану архитектора Шустова, подъ наблюденіемъ помѣщика дѣйствительнаго статскаго совѣтника Ивана Ивановича Кусова, на его средства, съ участіемъ сосѣднихъ помѣщиковъ и другихъ благотворителей. Церковь построена въ слѣдствіе того, что приходская церковь въ селѣ Матоксѣ находится отсюда отъ 20 до 30 верстъ и сношеніе съ нею, особенно весной и осенью, было затруднительно.

Храмъ однопрестольный, во имя Св. Духа, Антиминсъ его освященъ въ 1863 г. марта 23, епископомъ Леонтіемъ. Длина

храма 11 саж., ширина 5 саж. Храмъ имѣетъ въ достаточномъ количествѣ церковную утварь. Изъ священныхъ предметовъ особенно уважается икона преп. Кирилла Бѣлозерскаго, писанная въ 1773 году. Она взята изъ часовни, находящейся въ верстѣ отъ церкви, при деревнѣ *Ристола-Мяки* (Христова гора), куда ежегодно, 9-го іюня бываетъ крестный ходъ. По чему особенно уважается преп. Кирилль, неизвѣстно, но есть преданіе, что часовня стоитъ на мѣстѣ когда то существовавшего здѣсь православнаго храма.

Кромѣ крестнаго хода 9-го іюня, бываетъ крестный ходъ, въ крещенье и 1-го августа, на озеро, въ  $\frac{3}{4}$  верстахъ отъ церкви.

Съ основанія церкви причтъ составляютъ: священникъ и псаломщикъ. Съ того времени и до нынѣ священствуетъ здѣсь *Александръ Быстряковъ*. При немъ храмъ изъ холоднаго сдѣланъ теплымъ, приобрѣтены новыя облаченія для престола и жертвенника, а равно и ризы для священника.

Церковь не имѣетъ ни домовъ, ни угодьевъ. Скопленныя, съ основанія церкви, деньги, въ сентябрѣ 1871 года украдены. Съ 1871 по 1884 годъ церковныхъ денегъ, въ билетахъ, 500 руб., причту принадлежитъ капиталъ въ 100 р. Главное попеченіе о церкви имѣетъ строитель, помѣщикъ Ив. Ив. Кусовъ.

Строителемъ церкви построено два деревянныхъ дома: одинъ для священника, другой для псаломщика. Жалованья, по штату VI класса, священникъ получаетъ 147 р. с. и добавочныхъ 49 р.; псаломщикъ 68 р. и добавочныхъ 60 р. Церковной, въ пользу причта, земли 33 десятины, но по неудобству къ обработкѣ и песчанности грунта, земля не обрабатывается и не приносить дохода. Осеньчины священникъ собираетъ одинъ четверикъ овса и печеный хлѣбъ, съ дома; нѣкоторые даютъ ленъ и шерсть; псаломщикъ собираетъ полчетверика овса, печеный хлѣбъ и, отъ отъ нѣкоторыхъ, ленъ и шерсть. По бѣдности прихожанъ и по малочисленности прихода (99 дворовъ) сборы на причтъ слишкомъ незначительны. Сбора съ крестьянъ натурой священникъ получить цѣпностью отъ 40 до 60 р. с., а псаломщикъ—отъ 20 до 30 р. с. въ годъ. Кромѣ крестьянъ, въ приходѣ есть множество лицъ разныхъ сословій. Такъ здѣсь имѣется до 12 помѣщичьихъ мызь, до 10 торговыхъ заведеній, 4 отряда солдатъ таможенной пограничной стражи, двѣ почтовыхъ станціи, двѣ земскія больницы. Кромѣ лицъ, здѣсь живущихъ и служавшихъ, есть лица, временно проживающія, особенно лѣтомъ.

За нѣкоторыя христіанскія требы есть плата, издавна установившаяся и поддерживаемая, вѣроятно по примѣру сосѣднихъ лютеранскихъ церквей. Такъ, за погребеніе умершаго хозяина или хозяйки дома, съ выносомъ изъ дома и проводами до кладбища, платятъ 5 р. с. За крестины младенца 1 р. и менѣе, до 50 коп.; за сороковую молитву 10 коп.; за молебень и панихиду отъ 20 до 30 коп., за причастіе больнаго не платятъ ничего. Всего дохода въ годъ, кромѣ жалованья и сбора съ крестьянъ, причтъ получаетъ до 500 р. с.

Деревни и помѣстья находятся въ разстояніи отъ церкви довольно отдаленномъ: отъ одной до шести веретъ находятся 53 двора крестьянскихъ, помѣстья г. Кусовыхъ, Чабарова и одно трактирное заведеніе; въ 7 верстахъ—два двора, мыза Разуваева, трактирное заведеніе и таможенный отрядъ Коросарскій; въ 4 верстахъ—два двора въ деревнѣ Перемяки и имѣніе Додонова; отъ 6 до 12 верстъ—18 дворовъ, два имѣнія Кованько, трактирное заведеніе, мелочная лавка и стеклянный заводъ; отъ 12 до 18 верстъ—25 дворовъ крестьянскихъ, имѣнія Яковлевыхъ и Брылкина, три трактирныхъ заведенія, приѣмный покой Лемболовскій, почтовая станція и отрядъ пограничной стражи; отъ 8 до 18 верстъ—два отряда пограничной стражи, Коркомьякская застава на Кексгольмскомъ трактѣ, два трактирныхъ заведенія, имѣніе Кондратьева съ бутылочнымъ заводомъ, имѣнія фонъ-Крузе, Гротина и Бурениной, съ домовою церковію во имя Равноапостольной Елены, и почтовая станція. Среди прихожанъ проживаетъ много питомцевъ Воспитательнаго дома, какъ малолѣтнихъ, такъ и возрастныхъ, приписавшихся въ мѣщане.

Сосѣдніе къ мякинскому приходы: палкельскій, андреевскій, въ Финляндіи, въ 18 верстахъ, вартемякскій—софійскій въ 30, и матокскій—александро-невскій, въ 20.

Православные прихожане живутъ небольшими, отъ 2 до 5 дворовъ, деревнями, смѣшанно съ лютеранами. Собственно къ приходу принадлежитъ 17 деревень, и въ нихъ православныхъ крестьянъ мужскаго пола 224 чел., женскаго 262. Питомцевъ Воспитательнаго дома мужскаго пола 136, женскаго 171, разнаго званія обывателей мужскаго пола 120, женскаго 68. Всего прихожанъ мужскаго пола 480, женскаго 501.

При основаніи прихода не было ни одного человѣка грамотнаго, и школь не было до 1869 г. Въ этомъ году, въ іюль, уѣзднымъ земствомъ оспована при церкви школа, въ которую

преподавателемъ Закона Божія и другихъ предметовъ поступилъ священникъ Александръ Быстряковъ, съ платою 120 р. с. въ годъ. Въ томъ же году, въ октябрѣ, правленіемъ Воспитательнаго дома, устроена школа для питомцевъ, въ Вейколовѣ, въ верстѣ отъ церкви. Учителемъ сюда назначенъ былъ питомецъ Воспитательнаго дома, а Быстряковъ слѣдилъ за преподаваніемъ Закона Божія. Въ 1874 г. въ приходѣ открыто было нѣсколько школъ, въ которыхъ за преподаваніемъ Закона Божія наблюдалъ священникъ Быстряковъ; потомъ двѣ, прежде основанныя школы, троицкая (при церкви) и вейколовская, соединены въ одну и учителемъ здѣсь сталъ, окончившій курсъ въ семинаріи Воспитательнаго дома, Иванъ Николаевъ Москвинъ, учившій прежде въ вейколовской школѣ. Законъ Божій сталъ преподавать священникъ. Въ 1871 г. въ октябрѣ, въ 10 верстахъ отъ церкви, въ дер. Коркемяки открыта школа Воспитательнаго дома, учителемъ въ нее опредѣленъ питомецъ Михаилъ Захаровъ, а наблюдателемъ по Закону Божию—приходскій священникъ. Въ 1872 г. петербургскою уѣздною земскою управою открыта народная школа въ Лемболовѣ, въ 15 вер. отъ церкви; учителемъ поступилъ петербургскій мѣщанинъ Семень Николаевъ Еропинъ, изъ питомцевъ, а законоучителемъ—священникъ Быстряковъ. Въ 1873 г. въ деревнѣ Кирьясалы, въ 25 вер. отъ церкви, открыта школа Воспитательнаго дома, учителемъ сталъ питомецъ Федоръ Снигиревъ; въ 1876 г. открыта школа въ деревнѣ Ревеле-Мяки, или Мустолово, въ 12 вер. отъ церкви; въ 1878 г. въ деревнѣ Луккере-Мяки, въ 12 верстахъ; въ 1880 г. маасельгская школа. въ 14 вер. отъ церкви. Эти три школы открыты также Воспитательнымъ домою и учителями въ нихъ сдѣлались питомцы, въ первой—Павель Семеновъ Ларіоновъ, во второй—Григорій Ефимовъ Бѣляевъ, въ третьей—Григорій Ивановъ Шуговъ. Во всѣхъ этихъ школахъ за преподаваніемъ Закона Божія наблюдаетъ приходскій священникъ. Въ 1883 г. во всѣхъ школахъ Воспитательнаго дома учащихся, крестьянъ и питомцевъ, было мужскаго пола 133, женскаго 146.

Въ слѣдствіе совмѣстнаго жительства съ финнами и близости къ Финляндіи, здѣшнее населеніе издавна было подъ сильнымъ вліяніемъ лютеранства, чему способствовала и отдаленность отъ церкви и отсутствіе школъ и необходимость посѣщать лютеранскую кирку. Впрочемъ православіе, издавна здѣсь утвердившееся, не исчезло вовсе въ обычаяхъ и вѣрованіяхъ прихожанъ.



Прихожане соблюдаютъ, съ особенною строгостію, великій и успенскій посты. Долгъ исповѣди и причастія они исполняютъ, преимущественно, въ успенскомъ посту. Живущіе среди лютеранъ питомцы Воспитательнаго дома съ трудомъ пріучаются къ исполненію этого священнаго долга. Кромѣ того прихожане мало празднуютъ дни православныхъ святыхъ, рѣдко поминаютъ умершихъ, а родительскихъ субботъ не знаютъ вовсе. Церковь прихожане посѣщаютъ очень мало, какъ по дальности разстоянія, такъ и потому, что не пріобрѣли навыка—быть въ праздникъ въ храмъ Божию. Можно надѣяться, что школы будутъ распространять вліяніе православной церкви на крестьянъ. Благодаря школамъ и заботамъ земства, теперь почти всѣ православные, достигшіе 25 лѣтняго возраста, знаютъ читать и писать по русски, знаютъ молитвы, заповѣди, символъ вѣры и краткій катихизисъ. Хотя хора церковнаго, правильно организованнаго изъ крестьянъ, нѣтъ, но въ большіе праздники, кромѣ лицъ изъ другихъ сословій, участвуютъ въ пѣніи и нѣкоторые изъ учащихся въ школѣ <sup>1)</sup>).

Умершихъ хоронятъ иногда черезъ недѣлю по смерти, такъ какъ, по дальности разстоянія отъ церкви и по множеству сельскихъ работъ, крестьяне стараются всѣ требы христіанскія исправить въ воскресный день. Къ погребенію съзывается цѣлая вотчина, заготавливается обильное, по средствамъ крестьянина, угощеніе; тѣло умершаго относится въ амбаръ, или ригу, и тамъ стоитъ до погребенія. Въ день погребенія, утромъ, приходитъ народъ, принося изъ каждаго дома хлѣбъ, мясо или селедку (если постный день) и съ утра же начинается угощеніе. Когда угощеніе окончится, покойника приносятъ въ домъ и происходитъ выносъ тѣла, при участіи причта. Если же причтъ не приглашенъ, часто по бѣдности крестьянъ, то сами гости и родные поютъ по чухонски молитвы и дѣлаютъ выносъ. Послѣ погребенія, по возвращеніи въ домъ, снова начинается угощеніе и продолжается до вечера.

Въ свадебныхъ обычаяхъ особенности слѣдующія: Сватъ или сваха, приходитъ въ домъ невѣсты, садится на „черную“ лавку у порога и молчитъ до тѣхъ поръ, пока родители невѣсты не

---

<sup>1)</sup> Распространенію и утверженію просвѣщенія, въ духѣ православной церкви, особенно способствуетъ общество попеченія о здѣшнихъ питомцахъ, устроенное и поддерживаемое дружными заботами здѣшнихъ помѣщиковъ, преимущественно М. П. Пушиной и О. И. Кусовой.

спросать, зачѣмъ онъ сидитъ на черной скамейкѣ. Когда свать объяснитъ цѣль прихода, его приглашаютъ сѣсть поближе къ столу. Невѣста, условившаяся заранѣе съ женихомъ, уходитъ теперь изъ избы, зная, о чемъ будетъ рѣчь. Тутъ происходитъ обычная рѣчь о купцѣ и о товарѣ. Когда договорятся до согласія, то призываютъ невѣсту и если она также выразитъ согласіе, то „бьютъ по рукамъ“ и угощаютъ свата или свахой. Черезъ нѣсколько дней пріѣзжаетъ женихъ съ сватомъ или свахой и по полученіи взаимнаго согласія, назначается день „рукобитья“. Въ назначенный день женихъ, съ родственниками и друзьями, угощенными дома, отправляется вечеромъ въ домъ невѣсты, гдѣ тоже собрана родня и приготовлено угощеніе. Пріѣхавъ къ невѣстѣ гости садятся за столъ въ шапкахъ, по старшинству, (Тутъ прежде происходило общее куреніе табаку, но теперь этотъ обычай оставляется). Въ это время женщины, избранныя невѣстою, входятъ въ избу съ коромысломъ, или дубиной и кричатъ: „вставайте“ изъ такой то деревни (откуда женихъ) и начинается оцѣнка, или выкупъ невѣсты: въ поставленное на столъ и накрытое платкомъ или вышитымъ полотенцемъ лукошко, кладутся деньги, начиная съ дружки жениха. Количество денегъ прибавляется, а родственники невѣсты, съ прибаутками, требуютъ прибавки. Деньги невѣста уноситъ въ свою коморку. Потомъ слѣдуетъ угощеніе. Женихъ даетъ невѣстѣ кольцо; одна изъ родственницъ невѣсты, осматриваетъ оное, хулитъ его и проситъ отъ жениха денегъ на починку. Угощенныхъ гостей укладываютъ спать, причемъ невѣста обязана каждому гостя разуть и при этомъ опять получаетъ деньги. Утромъ—новыя угощенія и подарки. Кромѣ того невѣста, съ женихомъ, или съ кѣмъ либо изъ родныхъ, ѣздитъ по сосѣднимъ деревнямъ и собираетъ на свадьбу. Такихъ собирателей обыкновенно называютъ „волками“.

Послѣ вѣнца женихъ и невѣста разъѣзжаются по домамъ своихъ родителей; гдѣ устраивается угощеніе, на которое гости приносятъ хлѣбъ, мясо или селедку. Послѣ угощенія, въ 10 часовъ вечера, женихъ съ друзьями и родственниками, ѣдетъ къ невѣстѣ и тамъ происходитъ угощеніе.

Пріѣзду жениха предшествуетъ пріѣздъ одного дружки: его сначала принимаютъ, какъ чужаго; спрашиваютъ, есть ли паспортъ и онъ подаетъ какой нибудь листъ бумаги. Когда дружка получитъ согласіе, онъ возвращается къ женихову поѣзду и привозитъ жениха съ гостями. Тутъ опять—угощеніе, подарки отъ невѣсты

и отдариваніе деньгами. Во время угощенія приданое невьсты, преимущественно одежда, складывается въ мѣшки или кули, и женихъ, выкупивъ это деньгами, ѣдетъ домой съ невьстою, а дружки везутъ приданое. Въ домѣ жениха опять угощеніе, подарки жениха и отдариванье. При этомъ подружки невьсты поютъ пѣсни, танцуютъ и всѣ веселятся до утра. Въ числѣ угощеній неизбежно бываетъ яичница, или картофельная каша. Во время ѣды бросаютъ деньги въ поставленный на столѣ горшокъ и каждый старается, бросая деньги, разбить горшокъ.

Священникъ *Александръ Быстряковъ*.

### 18) Церковь Воскресенія Христова, при временной загородной (Удѣльной) больницѣ.

Временная загородная больница, бывшее земледѣльческое училище, находится на 10 верстѣхъ отъ Петербурга, подлѣ «Удѣльной» станціи Финляндской желѣзной дороги, въ Лѣсномъ пригородномъ участкѣ. Церковь больничную окружаютъ зданія бывшаго земледѣльческаго училища, устроенныя подковообразно. Церковь составляетъ двухэтажное зданіе. Предъ алтаремъ устроена чугунная рѣшетка, на каменномъ фундаментѣ, обращенная къ желѣзной дорогѣ и къ шоссе, идущему на почтовый выборгскій трактъ. Кромѣ больничныхъ зданій, къ церкви прилегаютъ, въ разныхъ разстояніяхъ, дачи, удѣльная ферма и лѣсъ, принадлежащій, частію удѣльному вѣдомству, частію — коломягскому помѣщику графу Орлову-Денисову. На югъ отъ церкви, въ полуверстѣ находится больница душевныхъ болѣзней.

Церковь устроена въ 1-мъ этажѣ средняго зданія, а подлѣ нея находится «зало собраній», отдѣленное отъ церкви большими створчатыми дверями, которыя, при существованіи училища, открывались для богослуженія, дабы стоящіе въ залѣ воспитанники могли видѣть службу.

Церковь, во имя Воскресенія Христова устроена подъ наблюденіемъ министра удѣловъ Льва Алексѣевича Перовскаго. Съ устройствомъ больницы зало составило часть самой церкви. Ширина церкви 3 саж. 2 ар. 14 вер.; длина 12 саж., высота — 2 саж. 1 ар. и 12 вершковъ.

Антиминсъ освященъ митрополитомъ Исидоромъ 1876 г. декабря 15-го дня. Иконостасъ деревянный, безъ рѣзьбы, выкра-

шень бѣлой краской. Иконы писаны на холстѣ. На западной сторонѣ, на крышѣ, 3 колокола.

Въ храмѣ достопримѣчательны: 1) *напрестольный крестъ* изъ масличнаго дерева, въ оправѣ изъ серебра 84 пробы. На крестѣ надпись: сей крестъ изъ Іерусалима. Сдѣланъ изъ масличнаго дерева; былъ носимъ по всѣмъ святымъ мѣстамъ и лежалъ на нихъ; пріобрѣтенъ отъ странницы, бывшей на поклоненіи въ Іерусалимъ и разныхъ мѣстахъ; 2) *крестъ сребропозлащенный*, на аналоѣ, предъ образомъ Христа Спасителя, пожертвованъ сюда въ апрѣлѣ 1856 г. дочерью титулярнаго совѣтника Ольгою Антоновною Лаунецъ, а г-жа Лаунецъ получила его отъ своей матери, происходившей отъ дворянскаго рода Никитиныхъ. Тутъ, между прочимъ, находятся мощи четверодневнаго Лазаря, пр. Даниила, евангелистовъ Марка, Матѳея и Луки, апостоловъ— Андрея, Варсоломея, Филиппа, Варнавы, архид. Стефана, Игнатія Богоносца, трехъ святителей вселенскихъ, Царя Константина, Георгія Побѣдоносца, Іоанна Дамаскина, Ефрема Сирина, князей: Владиміра, Георгія, Александра Невскаго, и прочихъ святыхъ. Всѣхъ частицъ 69. Крестъ вложенъ въ икону, на которомъ изображены святые; икону устроилъ потомственный почетный гражданинъ Иванъ Павловичъ Лихачевъ.

При церкви хранятся слѣдующіе документы: 1) клировыя и исповѣдныя вѣдомости съ 1856 г.; 2) метрическія книги и обычная—съ 1834 года.

При церкви священствовали: *Стефанъ Кедровъ* (1833—1836), *Игнатій Спасскій* (1836—1846), *Іоаннъ Черепнинъ*, *Василій Сапоровскій* (1848—1854), *Іоаннъ Авонасевъ Вятвеницкій*, служащій здѣсь съ 1854 г. по настоящее время. Онъ—изъ студентовъ с.-петербургской духовной семинаріи, сперва былъ священникомъ въ селѣ Ктинахъ (Гдовскаго уѣзда), въ 1853 году переведенъ въ церковь архангела Михаила въ д. Опочининыхъ, въ Петербургѣ; въ 1854 г. временно служилъ въ Сестрорѣцкѣ и въ томъ же году переведенъ сюда.

Діаконами были: *Александръ Ивановъ*, изъ здѣшнихъ псаломщиковъ, посвященъ въ 1878 г. въ діакона и служилъ до 1882 года; *Павелъ Голубовъ*, служившій здѣсь только 4 мѣсяца и перешедшій отсюда въ церковь больницы душевныхъ болѣзней; *Теодоръ Алексеевъ Лекаревъ*, изъ окончившихъ курсъ во Псковской семинаріи, бывшій сперва сельскимъ учителемъ въ Оломнѣ (Новоладожскаго уѣзда), причетникомъ при церкви Александра

Невскаго, что на фабрикѣ Варгуниныхъ, а въ 1882 году поступившій сюда въ діаконы.

Псаломщиками были *Василій Спасскій* (1833—1838), *Иванъ Михайловъ*, *Василій Веселовскій*, (1839—1844), *Илья Польскій*, *Сергей Шубинъ* (1845—1855); *Дмитрій Васильевъ* (1855—1858). Послѣ него занимають дьяческую вакансію діаконы.

Причтъ имѣеть казенныя квартиры съ отопленіемъ и освѣщеніемъ. Жалованья священникъ получаетъ 600 р., а діаконъ—204 р. въ годъ.

Церковь прихода не имѣеть. Больныхъ при больницѣ помѣщается до 720 человѣкъ<sup>1)</sup>.

### 19) Церковь св. Пантелеимона при Домѣ призрѣнія душевно-больныхъ.

Домъ призрѣнія душевно-больныхъ находится на 11-й верстѣ, по Выборгскому шоссе, и на 9-й по Финляндской желѣзной дорогѣ, въ полуверстѣ отъ Удѣльной станціи. Домъ призрѣнія или больница называется „новою“, въ отличіе отъ Удѣльной больницы, называемой „старою“. Церковь выстроена изволеніемъ наслѣдника, нынѣ Императора Александра Александровича, при больницѣ, устроенной въ 1871 г. по плану архитектора Штрома; на постройку церкви московскій купецъ Соболевъ пожертвовалъ 20,000 р. с. а купецъ Илья Феодуловичъ Громовъ далъ строительныя матеріалы. Церковь освящена протопресвитеромъ Бажановымъ 23-го октября 1871 г. Церковь деревянная, построена въ видѣ креста съ украшеніями въ русскомъ вкусѣ, и покрыта желѣзомъ. Высота ея, до купола, 6 саж., ширина 6 саж., длина 8 саж. Антиминсъ освященъ преосвященнымъ Тихономъ, нынѣ епископомъ волинскимъ и житомирскимъ. Храмовая икона святаго Пантелеимона на кипарисѣ, привезена съ Афона.

При церкви служили священниками: 1) *Константинъ Иоанновъ Вътвеницкій* (1872—1874), кандидатъ с.-петербургской духовной академіи, перешедшій потомъ къ церкви при 3-й гимназіи; 2) *Алексѣй Аванасьевъ Медвѣдскій* (1874—1875), окончившій курсъ въ с.-петербургской духовной семинаріи; 3) *Григорій Иоанновъ Домкинскій* (1875—1882), окончившій курсъ въ новгородской духовной семинаріи; нынѣ служитъ *Павелъ Петровичъ Голубовъ*, студентъ с.-петербургской духовной семинаріи, бывшій

<sup>1)</sup> Въ 1884 году больница упразднена.

прежде діакономъ при церкви Удѣльной больницы. Діаконъ служитъ на дьяческой вакансіи. Ныпѣ въ должности діакона состоитъ *Алексій Иоанновъ Лебедевъ*, уволенный изъ 1-го класса с.-петербургской духовной семинаріи, бывшій здѣсь прежде псаломщикомъ и въ 1883 г. «въ уваженіе примѣрно усердной и безпорочной его службы при больницѣ» возведенный въ санъ діакона. Жалованья священникъ получаетъ 480 р. и 20% на два трехлѣтія, діаконъ, на вакансіи псаломщика получаетъ 180 р. съ тою же прибавкою, и—столь натурою. Причтъ занимаетъ верхній этажъ одного изъ больничныхъ зданій.

Штатъ больныхъ состоитъ изъ 200 человекъ мужскаго и женскаго пола; служащихъ около 200 человекъ. При больницѣ есть двѣ школы: мужская и женская. Онѣ помѣщаются въ особомъ двухэтажномъ домѣ. Школы подчинены вѣдомству министерства народнаго просвѣщенія. Въ старшихъ отдѣленіяхъ въ школѣ Законъ Божій преподаетъ священникъ, съ платою 100 р. въ годъ; въ младшихъ—діаконъ, получая за уроки (съ 1-го января 1884 г.)—60 р. въ годъ.

## 20) Церковь св. Екатерины на дачѣ Долгоруковой.

Екатерининская дача, занимающая пространство въ 105 десятинъ, сперва принадлежала помѣщицѣ Агаѳоклеѣ Марковнѣ Сухаревой, урожденной Полторацкой, отличавшейся богатствомъ, благочестіемъ и крайнею строгостію къ подчиненнымъ, особенно крѣпостнымъ людямъ. Переходя отъ одного владѣльца къ другому, дача была, въ 1846 году, куплена кавалерственной статсъ-дамой, вдовствующей княгиней, Екатериной Васильевной Салтыковой, урожденной Долгоруковой. Она то и построила церковь.

Дачный домъ, съ бельведеромъ, трехэтажный, деревянный, на каменномъ фундаментѣ, находится между Малой и Большой Охтой, въ двухъ верстахъ отъ той и другой, и расположенъ на мѣстѣ, нѣсколько возвышенномъ.

Церковь во имя св. Екатерины построена въ 1850 году, по плану архитектора Львова; она одноэтажная, каменная. Подъ церковію находятся духовныя печи, а подъ алтаремъ—погребальный склепъ. Церковь имѣетъ одну главу осьмиугольной формы. Длина церкви 8 $\frac{1}{2}$  саж., ширина 5 $\frac{1}{2}$  саж.; высота, до шара купола—10 саж.

Антиминсъ освященъ митрополитомъ Никаноромъ 1850 г., февраля 2. Иконостасъ деревянный, вызолоченный. Иконы писаны извѣстнымъ иконописцемъ, Василиемъ Макаровымъ Пошехоновымъ.

Въ церкви достойны примѣчанія: 1) серебряный четвероконечный *крестъ*, въ 3 вершка, съ 9-ю частицами мощей, пожертвованный строительницею храма и висящій на дарохрани- тельницѣ; 2) четвероконечный серебряный *крестикъ*, находящійся тамъ же, пожертвованный сюда однимъ изъ мѣстныхъ священ- никовъ. Въ немъ также есть частицы мощей; 3) *образъ* Казан- ской Божіей Матери, въ металлической кіотѣ, помѣщенный у жертвенника и украшенный драгоценными камнями; 4) *образъ* св. великомуч. Екатерины, за правымъ клиросомъ, украшенный драгоценными камнями; 5) *образъ* преп. Сергія Радонежскаго въ серебро-позлащенной ризѣ, съ слѣдующею надписью: «усердное приношеніе ея свѣтлости, княгинѣ Екатерины Васильевны Сал- тыковой, отъ признательныхъ крестьянъ Бояринской волости, Костромской губерніи, Чухломскаго и Солигаличскаго уѣздовъ, въ память пребыванія своего въ крѣпостномъ состояніи до ма- нифеста 19 февраля 1861 года»; 6) *кіота* изъ орѣховаго дерева, въ которой помѣщено 37 большихъ и малыхъ образовъ, бывшихъ въ моленной покойной княгини Салтыковой.

На содержаніе причта, по духовному завѣщанію Салтыковой, положено было 564 р. сер. въ годъ и еще проценты съ 2 ты- сячъ, положенныхъ княгинею на вѣчное поминовеніе.

Священникъ помѣщается въ самой дачѣ, а причетникъ—въ сосѣднемъ, небольшомъ домѣ.

Прахъ Екатерины Васильевны Салтыковой, умершей января 18, 1863 года, покоится въ склепѣ подъ алтаремъ; тамъ же, съ разрѣшенія митрополита Никанора, погребены впучата ея Ди- митрій и Николай, дѣти гвардіи поручика Осодора Дмитриевича Нарышкина.

При церкви есть женская богадѣльня на 12 человѣкъ. Цер- ковь, богадѣльня и причтъ обезпечены доходами съ земли, въ количествѣ 105 десятинъ, и съ крестьянъ, въ количествѣ 1,554 человѣка, какъ сказано въ 3 пунктѣ завѣщанія княгини Е. В. Салтыковой; кромѣ того церковь имѣетъ двѣ облигаціи одесскаго городского кредитнаго общества, на сумму въ 400 р., пожертво- ванныхъ Николаемъ Алексѣевичемъ Яковлевымъ, чиновникомъ 14 класса.

Жалованья священнику дается 300 р. при готовой квартирѣ; псаломщикъ сперва имѣлъ квартиру и жалованья 180 р. въ годъ; съ 1882 года квартира у него отнята.

Въ 5 недѣлю по 50-цѣ бываетъ здѣсь крестный ходъ, установленный въ 1853 г. по ходатайству княгини Салтыковой. Во время крестнаго хода обходится пространство въ 3 версты.

## 21) Церковь Успенскаго городского кладбища.

1871 г. октября 20 послѣдовало Высочайшее повелѣніе объ открытіи загородныхъ кладбищъ. Въ 1874 г. для городского (или вѣрнѣе—загороднаго) Успенскаго кладбища, петербургская дума купила у графа Шувалова участокъ въ 120 дес. за 24 т. р. с. и у крестьянъ парголовской волости—2 дес. 1,760 кв. саж. за 820 р. подъ рельсовый путь. Этотъ участокъ находится въ 18 вер. отъ Петербурга, въ 3 верстахъ отъ парголовской станціи Финляндской желѣзной дороги, влѣво отъ дороги, къ лѣсу. За отдѣльную вѣтвь къ кладбищу дума заплатила 45 т. р. сер. Изъ 120 дес. разработано подъ кладбище 28 десятинъ. Кладбище раздѣлено на разряды, проведены канавы и сдѣланъ валъ, въ 2 арш. высоты; проведены дорожки вдоль и поперекъ кладбища, устроены мостики, а отъ станціи къ церкви проведена березовая аллея. Грунтъ земли песчаный и отчасти глинистый; лѣсъ словый и сосновый.

Церковь заложена въ 1874 г. августа 29 и освящена 6 декабря Смоленскаго кладбища протоіереемъ Іоанномъ Исполатовымъ, съ мѣстнымъ причтомъ. Кромѣ главнаго алтаря—Успенія Божіей Матери есть правый придѣлъ во имя Петра и Павла, освященный тѣмъ же протоіереемъ 1879 г. мая 29.

Иконостасы рѣзные изъ дерева и выкрашены подъ дубъ; иконы писаны на полотнѣ. Антиминсы освящены митрополитомъ Исидоромъ и имъ подписаны, въ главномъ алтарѣ 1871 г. октября 24, а въ придѣлѣ—1876 г. декабря 14.

Церковь деревянная, на каменномъ фундаментѣ, покрыта желѣзомъ, крестообразная. Ее строилъ городской архитекторъ Сюзоръ. Длина ея 12 саж., ширина 8, высота 9 саж. Въ церковь 3 входа, отопленіе паровое. Постройка церкви, домовъ для служащихъ и платформы стоила думѣ 32,396 р. с.

Церковные документы ведутся съ 1875 г.



Причтъ, съ основанія кладбища, составляютъ: протоіерей *Іоаннъ Прошанцкій*, діаконь *Теодоръ Словцовъ* и псаломщикъ *Василій Любомировъ*. Протоіерей получаетъ жалованья отъ города 2,400 р. с., діаконь и псаломщикъ—по 600 р. с. Доходовъ причтъ не имѣеть. Причтъ помѣщается въ деревянномъ домѣ, выстроенномъ отъ города; кладбищенскимъ хозяйствомъ завѣдуетъ комиссія, а ближайшимъ образомъ—смотритель, живущій въ одномъ домѣ съ причтомъ.

Разрядовъ кладбищенскихъ участковъ 6; въ 6 разрядѣ хоронятся даромъ; за мѣсто перваго разряда, у церкви, берется 35 р.; за 2-й разрядъ 25, за 3-й—10, за 4-й—5, за 5-й—1 р. сер. за рытье могилы полагается 50 коп.

Есть отдѣленія для погребенія иновѣрцевъ, лютеранъ и католиковъ.

Число погребаемыхъ православныхъ до 500 въ годъ.

## 22) Церковь Іоанна Богослова при Земледѣльческой колоніи и ремесленномъ приютѣ.

Земледѣльческая колонія и ремесленный приютъ основаны обществомъ земледѣльческихъ колоній, уставъ коего утвержденъ былъ въ 1870 году. Колонія эта не есть собственно исправительный приютъ и мѣсто заключенія малолѣтнихъ преступниковъ, а скорѣе воспитательно-учебное заведеніе, куда принимаются несовершеннолѣтніе нищіе, бездомные сироты, и гдѣ, кромѣ обученія земледѣльческимъ работамъ и ремесламъ, даютъ учащимся общее образованіе, по программѣ начальныхъ народныхъ школъ. Открытіе колоніи и построеніе для нея отдѣльныхъ зданій относится къ 1871 г., когда правительство пожертвовало обществу колоніи участокъ земли въ 500 дес. изъ охтенской казенной дачи. Потомъ особый комитетъ изъ разныхъ почетныхъ лицъ, на примѣръ, Зиповьева, Ковалевскаго, Таганцева и др., взялся за устроеніе колоніи. Мѣстность, отданная подъ колонію, имѣла то неудобство, что, хотя и находилась немного выше окрестностей, но за то представляла сплошной лѣсъ и болото. Нужно было много труда, чтобы очистить мѣсто и приступить къ постройкѣ зданій. Колонія находится въ 8-ми верстахъ отъ Невы, за пороховыми заводами, въ верстѣ отъ Рябовскаго или Пороховскаго шоссе, на берегу рѣчки Лупы. Кромѣ Лупы вблизи колоніи про-

текаетъ нѣсколько ручейковъ, напр. Смольный, Жерновка и др., которые, протекая преимущественно въ лѣсистыхъ мѣстахъ, впадаютъ въ Лупу. Вблизи колоніи находятся слободы: Ржевка, Ковалевка, Смольная и главный артиллерійскій полигонъ (стрѣльбище).

Въ 1873 году комитетъ рѣшилъ приступить къ постройкѣ храма, въ чемъ согласились участвовать артиллерійское и морское вѣдомство, чтобы ихъ команды могли посѣщать эту церковь, ибо другой церкви вблизи не было; пороховская находится въ 2 верстахъ. Артиллерійское и морское вѣдомство внесли, на постройку церкви, 4,000 р. с., обязавшись и впредь вносить на церковь, по 400 р. каждое, на содержаніе причта и другіе расходы церкви. Постройка церкви, начатая въ 1873 г., окончена къ 1876 году и храмъ, 28 марта, освященъ благочиннымъ, Петропавловскаго собора священникомъ Алексѣемъ Щипуновымъ, во имя св. ап. Иоанна Богослова.

Храмъ этотъ деревянный, съ множествомъ главъ и фигурныхъ украшеній въ русскомъ вкусѣ, покрытъ желѣзомъ. Колокольня утверждена надъ притворомъ. Храмъ занимаетъ первое мѣсто въ числѣ зданій колоніи, окруженъ лѣсомъ и, занимая нѣсколько возвышенное надъ рѣчкой мѣсто, придаетъ колоніи красивый и оригинальный видъ. Храмъ внутри обдѣланъ украшеніями изъ дерева, но такъ какъ стѣны довольно темнаго, желтаго цвѣта и окна находятся преимущественно въ алтарѣ, то храмъ довольно мраченъ. Храмъ достаточно помѣстителенъ. Въ храмѣ свободно помѣщаются всѣ обитатели, а равно и служащіе въ военныхъ вѣдомствахъ и множество крестьянъ изъ сосѣднихъ деревень. Кромѣ того въ храмѣ есть довольно просторныя хоры.

Настоятель церкви, протоіерей Феодоръ Сперанскій, переведенный сюда изъ Новгорода, служитъ при колоніи съ основанія церкви. Онъ получаетъ 1,000 р. с. жалованья и квартиру съ отопленіемъ. Псаломщикъ, получающій 300 р. с. жалованья, состоитъ, въ тоже время, воспитателемъ въ колоніи, за что получаетъ особое вознагражденіе. Воспитанники колоніи, вмѣстѣ съ воспитателями, составляютъ хоръ, участвуютъ въ богослуженіи. Приходомъ и расходомъ церковныхъ суммъ завѣдуетъ комитетъ.

23) Церковь села Михайло-Архангельскаго при механическомъ заводѣ, (состоящая въ 4 округѣ Царскосельскаго уѣзда).

Церковь и село Михайло-Архангельское находятся въ 5 верстахъ отъ Петербурга, по Шлиссельбургскому тракту, подлѣ механическаго, или, по мѣстному выраженію, чугуннаго завода главнаго общества желѣзныхъ дорогъ. Церковь стоитъ на Шлиссельбургскомъ трактѣ, а село простирается на  $1\frac{1}{4}$  версты по направленію къ Николаевской желѣзной дорогѣ.

25 лѣтъ тому назадъ здѣшняя мѣстность была мало заселена. Отъ заставы до фарфороваго завода кое гдѣ были кирпичные заводы съ домами для рабочихъ. Мѣстность была изрыта ямами, наполненными водою. Кирпичный заводъ занималъ и ту мѣстность, гдѣ нынѣ церковь. Теперь же, вплоть до Мурзинки, на 10 верстѣ, находятся многочисленныя постройки—громадныя заводы и фабрики, съ населеніемъ до 40 тысячъ рабочихъ. Обиліе заводовъ и громадность работъ даютъ инымъ право называть эту мѣстность „русскимъ манчестеромъ“.

Механическій или чугунный заводъ, сперва императорскій, а съ 1865 г. перешедшій къ главному обществу россійскихъ желѣзныхъ дорогъ, находился до 1824 г. за Нарвской заставой, почти на томъ мѣстѣ, гдѣ нынѣ путиловскій заводъ. Въ 1824 г. заводъ и строенія рабочихъ сильно пострадали отъ наводненія. Тогда для завода, по волѣ Александра I, было выбрано нынѣшнее, болѣе возвышенное мѣсто. Мѣсто это до 1844 г. принадлежало министерству финансовъ, а съ 1844 г. оно перешло въ вѣдѣніе министерства путей сообщенія. По сооруженіи завода рабочіе также переселены сюда, и помѣщены, въ нарочно устроенныя для нихъ, деревянныя домики, составившіе „село чугуннаго завода“. Въ 1861 г. рабочіе завода сдѣлались свободны, а село ихъ, по устроеніи церкви, названо было селомъ Михайло-Архангельскимъ. Въ собственность рабочихъ поступила находящаяся здѣсь земля, въ количествѣ 19 десятинъ. Изъ благодарности къ Царю—Освободителю село названо было также „Александровскимъ“. Кромѣ земли для поселенія отведено было мѣсто и для кладбища, въ размѣрѣ полуторыхъ десятинъ, лежащее по направленію къ полотну Николаевской желѣзной дороги.

Рабочіе завода сперва были прихожанами фарфоровской церкви. Впрочемъ въ 1834 г., начальствомъ завода, устроена была

на кладбищѣ каменная часовня въ честь Успенія Божіей Матери. Настоящая же каменная церковь построена департаментомъ желѣзныхъ дорогъ въ 1860—62 годахъ, на сумму въ 48,797 руб. пожертвованную мастерами, и другую—въ количествѣ 31,400 руб., данную отъ департамента; церковь освящена 23 сентября 1862 г. митрополитомъ Исидоромъ. Строителемъ церкви былъ архитекторъ департамента желѣзныхъ дорогъ г. Лорбергъ, а наблюдателемъ надъ постройкою—генераль-маіоръ Николай Ивановичъ Липинъ.

Антиминсъ храма освященъ митрополитомъ Исидоромъ. Длина храма, съ колокольною 17 саж.; ширина 10 саж. 2 аршина, высота до креста 13 саж. 1 арш.; высота колокольни до креста 16 саж. Алтарь полукруглый, храмъ имѣеть крестообразную продолговатую форму. Въ церкви 10 большихъ створчатыхъ оконъ, круглыхъ небольшихъ, надъ входами 2, въ колокольнѣ—два; входовъ въ храмъ три. Вокругъ шейки купола устроена, въ 1875 году, желѣзная рѣшетка, въ видѣ балкона, со входными желѣзными трапами.

Иконы въ храмѣ—хорошихъ художниковъ, напримѣръ Васильева, Брусникова и др. Мѣстныя иконы въ иконостасахъ имѣють цѣнныя ризы серебряныя. Драгоценны также: дарохранительница сребропозлащенная, въ видѣ 5-ти—главаго храма, три сребропозлащенныхъ напрестольныхъ креста, евангеліе, священные сосуды и пр. Во всей этой утвари серебра болѣе 6 пудовъ. Стѣны храма украшены въ греческомъ стилѣ, съ картинами изъ евангельскихъ притчей.

Въ архивѣ церковномъ находятся: 1) опись церковному имуществу, составленная по новой формѣ въ 1873 г. и утвержденная консисторіей; 2) копіи съ генеральнаго плана церкви, Высочайше утвержденного въ 1859 г., копіи съ плана часовни, домовъ и огородовъ причта; 3) церковные документы съ 1862 г.

Причтъ состоитъ изъ священника и дьячка. Первымъ священникомъ былъ *Василій Алексѣевъ Зосимовскій*, изъ діаконовъ при департаментѣ путей сообщенія; онъ служилъ здѣсь съ 1861 года, до смерти, въ 1880 г.; послѣ него поступилъ, служащій нынѣ *Василій Петровъ Мудролюбовъ*, окончившій курсъ въ новгородской духовной семинаріи и бывший сперва священникомъ и благочиннымъ въ селѣ Глажевѣ (Новоладожскаго уѣзда). Нынѣ онъ состоитъ благочиннымъ 1-го петербургскаго округа. Въ санѣ діакона состоитъ *Алексій Васильевъ Калустовъ*, служившій

здѣсь 10 лѣтъ псаломщикомъ и въ 1880 г. по просьбѣ прихожанъ возведенный въ діакона. Церковный староста *Павелъ Яковлевъ Лаврентьевъ*, служить уже 5-е трехлѣтіе и своимъ усердіемъ приносить церкви не малую пользу.

Отъ главнаго общества желѣзныхъ дорогъ выдается на отопленіе церкви 49 саж. дровъ и 13 рублей въ мѣсяць на наемъ одного церковнаго сторожа; для помѣщенія сторожей выстроены домъ и дается отопленіе. Капиталь церковь простирается нынѣ до 10,000 р. с. въ государственныхъ билетахъ.

При церкви имѣется три дома. Одинъ для причта, другой для сторожей и третій—для училища. Дома построены департаментомъ путей сообщенія, а теперь о нихъ заботится главное общество желѣзныхъ дорогъ.

На содержаніе причта, въ 1861 г., положено: священнику 300 р. жалованья, 25 р. на деньщика и 90 р. за уроки Закона Божія въ училищѣ; причетнику 120 р. въ годъ; въ 1870 г. за уроки Закона Божія плата возвышена до 300 р. со включеніемъ 25 р. на деньщика; причетнику вмѣсто 120 положено 180 р. Съ 1876 г. священникъ получаетъ 900 р. въ годъ, а причетникъ 240 р. Кромѣ жалованья причтъ получаетъ доходы за исправленіе требъ.

Сосѣдніе приходы суть: фарфоровскій—преображенскій и смоленскій, въ селѣ Смоленскомъ. Въ приходѣ находятся заводы: Александровскій механическій, чугунолитейный, называемый „Вулканъ“ и фабрики: Спасская и Петровская бумагопрядильная, компаніи „Губертъ“.

Въ составѣ прихожанъ почти половина не русскихъ, какъ то: англичанъ, французовъ, нѣмцевъ, поляковъ и чухонъ. Всѣхъ жителей въ приходѣ до 5,000; православныхъ мужскаго пола 1,434, женскаго 1,778.

Въ приходѣ двѣ школы: 1) двухклассное народное училище для мальчиковъ, содержимое главнымъ обществомъ, состоящее подъ вѣдѣніемъ министерства народнаго просвѣщенія и помѣщенное на церковной землѣ. Въ немъ учится до 100 мальчиковъ—дѣтей мастеровыхъ; 2) училище для дѣвочекъ „патріотическаго общества“, въ немъ 3 учительницы, законоучитель—священникъ Николаевскаго сиротскаго института, дѣвочекъ учениць 125 и нѣсколько малолѣтнихъ воспитанницъ; 3) земское одноклассное училище народное.

Съ 1880 г. существуютъ въ здѣшней церкви «внѣ богослуж-

жебныя собесѣдованія; ихъ открылъ и велъ архимандритъ Иосифъ, членъ комитета духовной цензуры; съ переходомъ Иосифа, въ 1881 г. въ Москву, бесѣды велись священниками Вл. Гуляевымъ и В. Ермоловымъ, а съ 1882 г. однимъ Ермоловымъ. Такъ какъ въ послѣднее время собесѣдованія эти посѣщались не особенно усердно, то, вмѣсто нихъ, заведена воскресная школа для взрослыхъ.

Прихожане достаточно усердны къ церковной службѣ, которая приспособлена такъ, чтобы прихожане не отвлекались отъ службы своими работами. Вечеромъ, въ 6 часовъ, служится всенощное, утромъ въ 5 часовъ—утреня, а въ 9<sup>1/2</sup> часовъ—обѣдня. Вечернее всенощное посѣщаютъ тѣ, которые не заняты работами; мастеровые бываютъ преимущественно у утренней всенощной, когда ихъ бываетъ до 1,000 человекъ. У литургіи бываетъ не много. Они или отправляются въ городъ или проводятъ время въ отдыхъ, или посѣщаютъ трактиры.

Крестныхъ ходовъ два: одинъ—въ 6-е воскресенье послѣ Пасхи, на заводское кладбище, гдѣ совершается „общая“ панихида. Этотъ крестный ходъ установленъ въ 1847 г. по случаю холеры; другой бываетъ 15 августа, въ честь храмоваго образа въ кладбищенской часовнѣ. Часовня кладбищенская устроена въ 1834 г.; она каменная и находится въ 1<sup>1/2</sup> верстахъ отъ церкви, по направленію къ Николаевской желѣзной дорогѣ. Въ часовнѣ 6 образовъ. До устройства церкви здѣсь совершались часы, всенощное и отпѣваніе усопшихъ. У церковной ограды есть другая часовня, во имя Александра Невскаго, устроенная, въ память 4 апрѣля, церковнымъ старостою Павломъ Яковлевымъ Лаврентьевымъ и мастеромъ Александровскаго завода Спиридономъ Ивановымъ.

Для рабочихъ существуетъ въ приходѣ больница, на 30 кроватей, и богадѣльня для престарѣлыхъ и безпріютныхъ женщинъ, на 10 человекъ. Богадѣльня и больница устроены и содержатся обществомъ желѣзныхъ дорогъ.

Въ приходѣ есть англиканская церковь.

Церковь Михаила Архангела обведена оградой, которая состоитъ изъ чугунной рѣшетки; колонки ея утверждены на бутовомъ фундаментѣ; буть покрытъ дерновымъ валомъ и вся ограда обведена канавой. Внутри ограды разведенъ паркъ, въ которомъ до 700 деревьевъ и разведены клумбы и дорожки. Длина ограды

въ окружности 128 саж. 1 арш. Всей же церковной и усадебной земли 2,895 квадр. сажень.

Колоколовъ на колокольнѣ 9. Самый большой въ 127 пуд. 31 ф. Онъ устроенъ въ 1882 г. на добровольныя пожертвованія прихожанъ—рабочихъ съ сосѣднихъ заводовъ.

#### 24) Церковь всѣхъ Святыхъ, при ушаковскомъ земскомъ училищѣ (состоящая нынѣ въ 7 столичномъ округѣ).

Окраина Петербурга, лежащая за Нарвской заставой и состоящая изъ деревень Тентелево, Волинкина, Емельяновка и Автова, находится въ 1-мъ или петергофскомъ участкѣ Петербургскаго уѣзда. Расположенная, преимущественно, по Нарвскому шоссе, она частію прикасается къ чертѣ города, частію доходить до взморья, частію простирается въ глубь уѣзда. Въ прежнее время здѣсь находились дачи богатыхъ владѣльцевъ, нынѣ пришедшія въ развалины. Раздробляясь между наследниками владѣльцевъ, мѣстность, постепенно, утратила дачный характеръ: дачи стали обращаться въ постоянныя жилыя помѣщенія, земля поступила подъ огороды, а прибрежную часть заняли фабрики и заводы. Тогда число домовъ увеличилось, населеніе разрослось и развилась здѣсь торговля и промышленность. Нынѣ во всемъ участкѣ считается до 23 тысячъ человекъ, изъ которыхъ 17 тысячъ мужскаго пола и 6 женскаго. Большинство жителей православныя; остальные—протестанты. Образованныхъ, т. е. грамотныхъ между ними можно считать до 11 тысячъ. Въ центрѣ этого населенія и находится церковь всѣхъ Святыхъ.

Столь значительное населеніе долго не имѣло ни настоящей, прочно организованной школы, ни церкви. Немногія училища не удовлетворяли потребностей массы народа, потому что это были болѣе пансіоны для благородныхъ сословій, а не народныя школы; при томъ онѣ были дороги для большинства обывателей. Еще большая нужда была въ храмѣ Вошіемъ. Ближайшими церквами были: Екатерингофская, Митрофаніевская кладбищенская и Скорбященская при больницѣ. Удовлетвореніе религиозныхъ нуждъ въ этихъ церквахъ требовало траты времени и сопровождалось разными неудобствами, особенно въ ненастное и холодное время. Населеніе обращалось къ причтамъ тѣхъ церквей только въ самыхъ крайнихъ случаяхъ. При тяжести работъ, при скудости

матеріальнаго быта, оно могло рассчитывать только на постороннихъ благотворителей. Такимъ благотворителемъ явился мѣстный обыватель Абрамъ Михайловичъ Ушаковъ. Сознвая потребность въ церкви, а можетъ быть, самъ испытывая неудобства такого положенія дѣла, онъ живо принялъ къ сердцу нужды здѣшняго населенія.

За два года до устроенія церкви было здѣсь учреждено училище. Бывшій старшина 2-й Александровской <sup>1)</sup> волости, крестьянинъ деревни Волково, Иванъ Михайловъ, вздумалъ завести училище для крестьянъ, проживающихъ въ петергофскомъ участкѣ. Училище открыто 19 февраля, 1869 г., въ Емельяновкѣ, и называлось, сначала, емельяновскимъ, потомъ александровскимъ, по имени волости. По приговору волостнаго схода, 16 февраля 1869 г., завѣдываніе училищемъ ввѣрено попечителямъ, преимущественно изъ крестьянъ. Въ 1-й годъ въ училищѣ было до 60 человекъ учащихся обоего пола. Видя наплывъ учащихся не только изъ крестьянъ, но и изъ другихъ сословій, Михайловъ понялъ, что нужно завести училище, которое было бы обшириѣе и существовало бы на собственные средства. Онъ понималъ также пользу для училища, если бы при немъ была и церковь. Расположивъ нѣкоторыхъ обывателей въ пользу этого дѣла, Михайловъ составилъ изъ нихъ попечительство и самъ сдѣлался главою его. Вскорѣ жители упомянутыхъ выше 4 деревень положили, что членами попечительства могутъ быть только тѣ лица, которые будутъ ежегодно жертвовать на училище по 100 р. с. Въ то же время мѣстный обыватель г. Ниссенъ обѣщаль подарить для училища участокъ земли, а упомянутый выше Ушаковъ подарилъ училищу не только землю, въ размѣрѣ 2,708 квадр. саж. но и строенія, на ней находящіяся и высказалъ желаніе, чтобы на этой землѣ устроено было двухклассное училище и, при немъ, церковь. Дарственный актъ Ушакова былъ утвержденъ 13 ноября 1869 года, но училище стало владѣть землею только съ 13 марта 1873 года.

Заручившись вводнымъ актомъ на землю, попечители, въ 1869 году, перевели училище въ домъ, подаренный Ушаковымъ. Потомъ Михайловъ, совмѣстно съ другими попечителями, составилъ проектъ о преобразованіи училища въ шестиклассное. Когда

---

<sup>1)</sup> Въ 1876 г. Старая Александровская волость присоединена къ Московской и утратила прежнее названіе.



же г. Попечитель учебнаго округа не утвердилъ проэкта, такъ какъ не было представлено никакого обезпеченія для существованія училища, то попечители, къ 18-му февраля 1870 года, выработали другой проэктъ, по которому училищу предназначалась довольно обширная программа. Когда же и этотъ проэктъ не былъ утвержденъ попечителемъ учебнаго округа, тогда распорядители дѣла представили свой проэктъ петербургскому губернатору. Онъ передалъ его министру народнаго просвѣщенія, министръ—попечителю, а тотъ опять не одобрилъ. Послѣ этого устроители училища осмѣлились искать покровительства у Государыни Наслѣдницы: они просили Цесаревну принять училище подъ Высочайшее покровительство и вмѣстѣ — ходатайствовать предъ Государемъ Императоромъ объ утвержденіи проэкта <sup>1)</sup>). Но встрѣ-

<sup>1)</sup> Вотъ нѣкоторыя статьи проэкта: 1) училище состоитъ подъ непосредственнымъ вѣдѣніемъ учебнаго начальства министерства народнаго просвѣщенія; 2) цѣль его сообщить учащимся начальное религіозно-нравственное образованіе; 3) курсъ ученія проходитъ въ двухъ классахъ, по программѣ, утвержденной министромъ народнаго просвѣщенія 31-го мая 1869 г. для двухклассныхъ училищъ; въ первомъ классѣ курсъ продолжается 3 года, во второмъ—2; 4) общія науки преподаютъ наемные учителя, Законъ Божій—священнослужители домовою церкви училища; 5) кромѣ предметовъ, указанныхъ въ программѣ, дѣти ежедневно занимаются пѣніемъ около полчаса и «ученію военнаго искусства» полчаса; 6) уроки продолжаются по часу, съ перемѣнами на четверть часа; ученье начинается утромъ съ 8-ми часовъ и продолжается до 11½ часовъ, а послѣ обѣда отъ 3-хъ до 4-хъ или 5-ти; 7) при училищѣ находится классъ для дѣвочекъ, которымъ долженъ быть преподавъ курсъ 1-го класса; 8) кромѣ дѣтей крестьянскихъ, въ училище «въ вмѣющія быть вакансіи за помѣщеніемъ дѣтей крестьянскихъ», принимаются дѣти изъ всѣхъ сословій александровской волости, не моложе 7-ми лѣтъ, приходящими и пансіонерами; 9) полный комплектъ долженъ состоять изъ 120 мальчиковъ (70 пансіонеровъ и 50 приходящихъ) и 50 приходящихъ дѣвочекъ; 10) приходящіе платятъ за ученье по 12 руб. въ годъ, а пансіонеры по 72 р.; 11) въ свободное отъ уроковъ время ученики обучаются столярному, слесарному и токарному мастерству, также—огородничеству, садоводству и сельскому хозяйству; 12) для наблюденія за воспитанниками находятся два воспитателя, которыми могутъ быть и преподаватели училища; 13) учителямъ жалованье по 350 р. въ годъ, учительницамъ—по 200 р. с.; воспитателямъ 300 р. въ годъ съ квартирою, отопленіемъ и освѣщеніемъ; мастерамъ огороднику и агроному по 120 р. въ годъ, съ квартирою и отопленіемъ; 14) попечители училища, по очереди, заботятся о матеріальномъ благосостояніи училища и завѣдуютъ хозяйственною и учебною частію; 15) попечители, числомъ не меньше 30, избираются обществомъ, учредителями и существующими попечителями и утверждаются учебнымъ начальствомъ; 16) попечители должны пробывать въ этомъ званіи не менѣе 5 лѣтъ и должны ежегодно вносить не менѣе 100 р. сер. а, при увеличеніи нуждъ, взносъ увеличивается до 300 р. сер.; 17) изъ среды попечителей избираются, на 3 года, предсѣдатель, эконокъ и смотритель училища. Кромѣ нихъ училищемъ завѣдуетъ комитетъ, собираемый ежемѣ-

тивъ опять неудачу, попечители оставили свое дѣло, впрочемъ, не на долгое время.

Пока длилось дѣло объ утвержденіи проекта, училище постепенно ухудшалось а, вмѣстѣ съ этимъ, уменьшалось и число учащихся. Въ такомъ положеніи было училище до открытія при немъ церкви.

Въ декабрѣ 1869 года попечители просили митрополита Исидора разрѣшить устройство храма. Но вскорѣ послѣ сего екатерингофскій причтъ, въ докладной запискѣ, изъяснилъ владыкѣ стѣснительность въ содержаніи своей церкви, окруженной множествомъ домовыхъ церквей, каковая стѣснительность должна еще увеличиться съ построеніемъ церкви при упомянутомъ училище. Поэтому причтъ просилъ: 1) разрѣшить постройку церкви тогда только, когда въ училище помѣстятся ученики; 2) вновь устроявшуюся церковь приписать къ екатерингофской, священники которой будутъ служить въ ней по очереди; 3) уроки Закона Божія предоставить кому либо изъ священниковъ, или діакопу екатерингофской церкви и 4) чтобы свѣчною продажей и кошелевымъ сборомъ завѣдывалъ староста той же церкви. Записку екатерингофскаго причта митрополитъ передалъ въ консисторію „для соображенія, когда будетъ производиться дѣло“. Въ іюлѣ 1870 г. попечители снова просили владыку о томъ же, съ тою разницею, что церковь желали сдѣлать закрытою для постороннихъ богомольцевъ, а для богослуженія приглашать

---

сечно; 18) попечители, подобно членамъ приютовъ, имѣютъ право носить мундиръ министерства народнаго просвѣщенія VIII класса, а по выслугѣ 3 пятилѣтій, могутъ носить его и въ отставкѣ; 19) средства на содержаніе училища идутъ отъ сбора за ученье, отъ платы пансіонеровъ и отъ частныхъ приношеній попечителей; 20) отопленіе, освѣщеніе и ремонтъ училищнаго дома и наемъ служителей попечители и общество берутъ на себя и отвѣчаютъ за исправность взноса; 21) доходъ училища долженъ простирается до 9,240 р. въ годъ, расходъ—въ той же суммѣ. Отчетъ о доходѣ и расходѣ публикуется ежегодно въ газетахъ; 22) остатки идутъ въ запасной капиталъ, изъ котораго, по мѣрѣ развитія средствъ, предполагается открыть въ училищѣ спеціальныи курсъ.

Составленный въ такомъ видѣ проектъ, общество 2-й александровской волости признало удобоприимнымъ и подписала его руками 17-ти уполномоченныхъ. Непрактичность этаго проекта не была замѣчена учредителями, не смотря на то, что неоднократный отказъ въ утвержденіи проекта начальствомъ давалъ поводъ возникнуть въ содержаніе проекта. Только уже постепенный упадокъ училища обнаружилъ слабую сторону этаго дѣла, задуманнаго и приводимаго въ исполненіе людьми, вовсе неопытными въ требованіяхъ народнаго образованія.

приходскихъ священниковъ; при этомъ они прибавляли, что въ училищѣ проживаетъ до 70-ти пансіонеровъ бѣдныхъ сиротъ. Хотя это прошеніе не соответствовало дѣйствительности, ибо училище еще не было преобразовано, а пансіонеровъ не имѣлось ни одного, но прошеніе было уважено въ указѣ духовной консисторіи отъ 24-го іюня 1870 года за № 3417. Посему 18-го августа того же года, сходъ 2-й александровской волости избралъ 11 человекъ мѣстныхъ обывателей и 2-хъ мѣстныхъ крестьянъ въ строители церкви, а 3-го октября 1871 г., къ этому числу прибавлено еще 7 строителей. Изъ 9-ти строителей крестьянскаго сословія четверо было православныхъ, а пять—лютеранъ. Избранныя такимъ образомъ лица, до 1-го января 1872 г. завѣдывали приходорасходными книгами, и постройка церкви шла своимъ чередомъ. За симъ 30-го апрѣля 1872 г. общество постановило: 1) всѣхъ лицъ, принимавшихъ участіе въ постройкѣ училища, по вниманію къ принесенной ими пользѣ, оставить въ ихъ званіи на всегда; 2) завѣдываніе училищемъ и дальнѣйшею постройкою церкви предоставить, кромѣ 7 крестьянъ, 26 постороннимъ благотворителямъ, уполномоченнымъ въ приговорѣ отъ 30-го октября 1871 г., въ томъ вниманіи, что при дальнѣйшемъ ихъ участіи къ судьбѣ училища, можетъ осуществиться и учрежденіе церкви. Это крестьянское постановленіе было чрезвычайно важно: лишь только оно сдѣлалось извѣстнымъ попечителямъ—не крестьянамъ, между ними и попечителями—крестьянами начались неискреннія отношенія, перешедшія въ открытую вражду, весьма вредную для начатаго дѣла. Попечители—не крестьяне поняли изъ этого постановленія, что крестьяне 2-й александровской волости, считаютъ себя полными хозяевами въ этомъ дѣлѣ, что они, давши себѣ право умножать попечителей, имѣютъ право уменьшать ихъ; если имѣютъ право благоарить попечителей, то могутъ и порицать ихъ. Крестьяне, дѣйствительно, считали себя полными хозяевами училища и церкви, на томъ основаніи, что эти учрежденія находятся во 2-й александровской волости, что училище основано крестьянами и—для дѣтей этой волости. Съ своей стороны крестьяне не хотѣли понять, что Ушаковъ подарилъ землю и строенія не волости и ея населенію, а единственно двухклассному училищу, кто бы имъ не завѣдывалъ. Училищемъ же 2-й александровской волости оно названо только потому, что въ этой волости помѣщается. Такимъ образомъ ошибочно понятая фраза дарственной записи дала крестьянамъ по-

вѣдь заявлять свои права на упомянутыя учрежденія, произвела раздоръ среди благотворителей и принесла вредъ училищу. Взносы на училище стали уменьшаться, попечители перестали собираться для разсужденія о дѣлахъ училища и церкви, прекратилась всякая отчетность и все управленіе осталось въ рукахъ гг. Ушакова и Грачева, безъ всякихъ, впрочемъ, уполномочій на это со стороны другихъ лицъ.

Между тѣмъ постройка училищной церкви была окончена, но, и послѣ этаго, церковь два мѣсяца оставалась неосвященной. Постройка обошлась въ 17,000 р. с. изъ нихъ 5,540 р. внесены разными, въ числѣ 30, благотворителями, 6,075 р. внесены г. Ушаковымъ; остальные 5,385 р. взялся доплатить онъ же. Наконецъ церковь освящена 21-го мая 1872 г., во имя Всѣхъ Святыхъ, преосвященнымъ Тихономъ.

Инспекторъ народныхъ училищъ, г. Орловъ, посѣтивъ училище 26-го октября 1872 года, нашелъ безпорядки и въ преподаваніи и въ управленіи школою. Принимая во вниманіе, что училище тогда только оправдаетъ надежды обывателей, когда будетъ утверждено на разумныхъ началахъ и подчинено строгому контролю учебнаго начальства, онъ, 9-го декабря того же года, предложилъ крестьянамъ, не найдутъ ли они возможнымъ преобразовать свое училище въ двухклассное и ежегодно вносить, на обезпеченіе его, по 1,000 р. с. Крестьяне изъявили свое согласіе и просили г. инспектора исходатайствовать имъ позволеніе—учредить хозяйственную комиссію, которая имѣла бы право расходовать на нужды училища суммы училищной церкви. По докладѣ объ этомъ г. министру народнаго просвѣщенія, было разрѣшено преобразование училища; касательно же распоряженія суммами училищной церкви г. министръ вошелъ въ сношеніе съ консисторіею и она, своимъ указомъ, отъ 4-го сентября 1873 г. за № 3139, отказалась войти въ сужденія о суммахъ училищной церкви, такъ какъ эта церковь—домовая и не имѣетъ приходо-расходныхъ книгъ, выдаваемыхъ отъ консисторіи.

Между тѣмъ завѣдывающіе хозяйственными дѣлами училища и церкви Грачевъ и особенно Ушаковъ, никому не давали отчета въ своихъ дѣйствіяхъ. Недовольные этимъ, крестьяне вступили съ ними въ открытую борьбу: поручили избраннымъ изъ среды себя лицамъ просить министерство народнаго просвѣщенія не только о преобразованіи училища въ двухклассное, но и объ устраненіи Ушакова, на томъ основаніи, что училище, во

время его завѣдыванія, стало падать. Когда подавшая такого содержания докладная записка была отдана министромъ на разсмотрѣніе г. инспектора, онъ, кратко прослѣдивъ исторію училища, выразилъ полную возможность преобразовать училище и высказалъ убѣжденіе, что будучи преобразовано, оно можетъ существовать безъ содѣйствія крестьянъ, и что доселѣ училище не процвѣтало только потому, что крестьяне не принимали близкаго участія въ завѣдываніи училищемъ. Въ заключеніе онъ высказываетъ, что ходатайство крестьянъ о преобразованіи училища и о правахъ на завѣдываніе училищемъ и церковію, заслуживаетъ полнѣйшаго довѣрія. Послѣ этого Ушаковъ и Грачевъ были устранены и образована хозяйственная комиссія изъ 13-ти членовъ, а Михайловъ сдѣлался предсѣдателемъ комиссіи и почетнымъ блюстителемъ училища. Когда комиссія стала ревизовать приходорасходныя книги, то оказалось, что книги ведены были г. Ушаковымъ небрежно, о чемъ и составленъ былъ актъ, съ подписью г. Исправника.

Между тѣмъ комиссія собиралась рѣдко, не допускала священника къ участію въ дѣлахъ ея, не давала отчетовъ инспектору, часто нарушала его требованія, а главное, не исправно вносила сумму на содержаніе училища. Въ происходившихъ, вслѣдствіе этого, пререканійхъ между комиссіею, священникомъ и инспекторомъ, болѣе всего приходилось терпѣть священнику, какъ лицу, матеріально зависѣвшему отъ комиссіи. Ему не дѣлалась ремонтровка квартиры, убавлялась вода, несвоевременно выдавалось жалованье. Все это пришлось испытать священникамъ Т. В. Ковалеву и Н. И. Верховскому. Кончилось дѣло тѣмъ, что инспекторъ, 30 августа 1875 г., подалъ записку о необходимости изъять училище изъ вѣденія крестьянъ и преобразовать оное въ школу грамотности, какъ думалъ первоначально и учредитель училища А. М. Ушаковъ. Тогда г. министръ народнаго просвѣщенія, предложеніемъ отъ 13 марта 1876 г. увѣдомилъ г. попечителя учебнаго округа, что вопросъ о правахъ на домъ съ землею и на прочее имущество училища долженъ быть разрѣшенъ судебнымъ порядкомъ, а до того времени училище должно оставаться на правахъ частнаго учебнаго заведенія; вмѣстѣ съ этимъ должна прекратиться дѣятельность хозяйственной комиссіи.

Такимъ образомъ училище и церковь находились въ вѣдѣніи комиссіи около двухъ съ половиною лѣтъ. Въ это время, въ

пользу церкви, приобретено облачение для священника и диакона, цѣною въ 200 р. сер. Кроме того, за 1-ю треть 1875 г. поступило доходу 2,024 р. 32<sup>1</sup>/<sub>2</sub> коп., истрачено 1,254 р. 85 к., значитъ осталось на лицо 770 р. 7 коп. Комиссія вела отчетность по церкви безъ всякаго участія причта.

Что касается до училища, то къ маю мѣсяцу 1876 г. оно пришло въ совершенный упадокъ. Учитель оставилъ школу въ апрѣлѣ, когда учениковъ не было уже и 20 человекъ; экзаменовъ не было.

Годичные оклады за служеніе комиссія назначила слѣдующіе: священнику, за священнослуженіе 400 р. сер. и за уроки 150 р., псаломщику 240 р. с. Обои мъ положены квартиры съ отопленіемъ. Нынѣ священникъ, за обѣ обязанности, получаетъ 500 р. сер.

Пока производилась, судебнымъ порядкомъ, передача земли и зданія Ушакову, училищемъ завѣдывали 5 крестьянъ, въ числѣ коихъ было 2 лютеранина. Во главѣ крестьянъ стоялъ Михайловъ. Члены эти были выбраны по приговору крестьянъ 4 сентября 1875 г. Сознывая, что имъ скоро придется отказаться отъ участія въ судьбѣ училища и церкви, эти лица ограничивались тѣмъ, что считали церковныя суммы, приобретали все необходимое, продавали свѣчи и выдавали жалованье служащимъ. О судьбѣ ввѣренныхъ имъ учрежденій они вовсе не заботились.

Съ 17 апрѣля 1876 г. завѣдываніе сими учрежденіями всецѣло перешло къ старшинѣ Московской волости. Такъ названа была теперь 2-я Александровская волость.

Между тѣмъ с.-петербургское губернское по крестьянскимъ дѣламъ, присутствіе вошло 17 ноября 1876 г. къ митрополиту съ просьбою опредѣлить г. Ушакова въ старосты училищной церкви. Утвержденный въ этомъ званіи на 3-хъ лѣтній срокъ г. Ушаковъ, принявъ, по описи, отъ волостнаго старшины деньги и все имущество и вступилъ въ свою должность. Онъ же, съ другимъ обывателемъ петергофскаго участка Ѳ. И. Григоровскимъ, назначенъ былъ попечителемъ училища, которое получило названіе „ушаковскаго“ и, съ 1877 года, перешло въ полную собственность земства. Приходомъ и расходомъ церковныхъ суммъ староста завѣдуетъ безъ участія причта, съ избраннымъ къ нему помощникомъ изъ крестьянъ. Священникъ только участвуетъ въ счетѣ церковныхъ суммъ и прикладываетъ свою печать къ двумъ церковнымъ кружкамъ, въ одну изъ которыхъ собирается

свѣчная сумма, а въ другую—деньги на украшеніе храма. Онъ же, со старостою и его помощникомъ, подписываютъ ежемѣсячный актъ счета и цѣлости печатей и замковъ. Актъ этотъ пересылается въ земскую управу. По отчету за 1878 годъ видно, что въ этомъ году въ приходѣ 3,591 р. 60 коп.; израсходовано 2,940 р. с., оставшіеся 650 р. 75 коп. внесены на текущій счетъ, въ общество взаимнаго поземельнаго кредита петербургскаго уѣзднаго земства.

Церковь деревянная, на каменномъ фундаментѣ, крытая желѣзомъ, съ однимъ куполомъ, теплая и свѣтлая, длиною въ 14 саж. и 1 арш., шириною 5 саж. и 1 арш. Она пристроена съ восточной стороны училищнаго зданія, обширный залъ котораго служить для нея притворомъ. Самое училище находится въ 40 саженьяхъ отъ Петергофскаго шоссе и соединяется съ нимъ аллеєю, на концѣ которой, у самаго шоссе, находятся ворота, съ колокольнею деревянною, крытою желѣзомъ. Церковь снаружи обшита тесомъ, а внутри оштукатурена. Иконостасъ деревянный, золоченый, въ два яруса. Облаченіемъ и утварью церковь вполне обезпечена. Церковныя бумаги, указы, исповѣдныя книги и пр. хранятся въ церкви. Метрической и обыскной книги церковь не имѣетъ, хотя объ этомъ не разъ ходатайствовала хозяйственная комиссія. Причтъ состоитъ изъ священника и псаломщика. Просфоры покупаются въ сосѣдней приходской церкви. Просфоръ постепенно покупается больше и больше; въ прошедшемъ году куплено ихъ до 8,879 штукъ. Говѣвшихъ въ церкви было 1,851 человекъ.

Съ передачею, по приговору общества, въ 1877 году александровскаго училища и церкви всѣхъ Святыхъ въ вѣдѣніе с.-петербургскаго уѣзднаго земства, означенное училище переименовано въ „земскую ушаковскую (въ честь жертвователя А. М. Ушакова) школу“. При бывшемъ отдѣленіи школы открыто въ 1878 году второе отдѣленіе съ особымъ учителемъ. Въ 1882 году иждивеніемъ попечителя школы и старосты церкви А. М. Ушакова, съ разрѣшенія с.-петербургской уѣздной земской управы, зданіе школы и помѣщенія служащихъ передѣланы заново и расширены, какъ увеличеніемъ помѣщенія бывшихъ отдѣленій школы, такъ еще и прибавленіемъ особаго третьяго отдѣленія школы; кромѣ того вмѣстѣ съ перестройкою зданія тогда же отведено въ цемъ особое помѣщеніе для пріюта дѣтей утвержденнаго 4 апрѣля 1881 г. „всесвятскаго благотворительнаго обще-

ства“, въ какомъ пріютѣ и содержится въ настоящее время на средства благотворителей 18 мальчиковъ и дѣвочекъ. Въ текущемъ 1884 г., частію на церковныя и частію на собственныя средства того же А. М. Ушакова ремонтируется внутри церкви; ремонтъ заключается въ окраскѣ и очисткѣ церкви, безъ какого либо измѣненія плана ея.

Въ пожертвованіяхъ на церковь, кромѣ Ушакова, участвуютъ по мѣрѣ силъ и усердія все мѣстные обыватели и богомольцы храма. Съ особеннымъ сожалѣніемъ церковь встрѣтила въ текущемъ году утрату въ Бозѣ почившихъ щедродателей храма— купца Ѳ. Е. Разсадина, крестьянина Я. В. Поварухина и мѣщанина С. М. Шаронова. Благодаря усердію богомольцевъ, церковь благолѣпна какъ внутреннимъ видомъ своимъ, такъ и утварью, хотя замѣчательныхъ предметовъ и не имѣется.

Отъ усердія же богомольцевъ церковь всехъ Святыхъ получаетъ и содержаніе. Приходо-расходныя церковныя книги выдаются земскою уѣздной управой, контролируются ею же, ведутся же церковнымъ старостою безъ участія причта. Изъ церковныхъ суммъ выдается жалованье: священнику церкви и законоучителю школы (одно лицо) 600 руб. въ годъ, псаломщику 240 руб. (въ томъ числѣ за преподаваніе пѣнія въ школѣ 60 р. въ годъ), на пѣвчихъ 240 р. въ годъ и на наемъ троихъ сторожей для церкви и школы до 600 р. На средства же церкви производится отопленіе какъ ея, такъ и всехъ помѣщеній служащихъ и школы, а также и другіе расходы по хозяйству.

Со времени перестройки школы въ 1822 году, составъ служащихъ при школѣ состоитъ изъ законоучителя, двоихъ учителей, учительницы и учителя пѣнія (псаломщика). Все служащіе имѣютъ помѣщеніе въ зданіи школы, пользуясь отопленіемъ и водой. Два учителя и учительница получаютъ содержаніе отъ земства, снабжающаго кромѣ того школу учебными пособиями. При церкви и школѣ три сторожа.

Оканчивающіе курсъ въ ушаковской земской школѣ получаютъ льготные по 4-му разряду свидѣтельства.

Число учащихся въ школѣ мальчиковъ и дѣвочекъ достигаетъ до 150 человекъ; въ истекшемъ 1883 учебномъ году было 144 человека.

Законоучителемъ школы и настоятелемъ церкви, послѣ священника о. Ник. Верховскаго, состоитъ утвержденный 31 октября 1880 года резолюціею его высокопреосвященства, согласно



ходатайству уѣзднаго училищнаго совѣта, кандидатъ с.-петербургской духовной академіи священникъ Василій Іоанновъ Синайскій, сынъ священника Пензенской губерніи. Рукоположенъ во священника 13-го ноября 1880 года.

Въ 1873 году, рядомъ съ церковью и школою, выстроена больница, названная въ честь строителей „Шау-Пригорьевскою больницею во имя всѣхъ Святыхъ“. Имѣются мужское и женское отдѣленія съ лѣтними бараками. Больница въ вѣдѣніи того же земства.

Всѣ зданія деревянные.

Священникъ *Василій Синайскій*.

## Церкви военного вѣдомства.

### 25) Церковь св. пророка Іліи, что на охтенскомъ пороховомъ заводѣ.

Охтенскій пороховой заводъ отстоитъ отъ центра Петербурга въ 7½ верстахъ, а отъ границы его въ 4-хъ. Церковь его прилегасть, съ востока и юга, къ рѣкѣ Малой Охтѣ (иначе Лупѣ), съ сѣвера—къ парку, гдѣ находятся пороходѣльные фабрики, съ запада—къ Большой Охтѣ.

Мѣстность, гдѣ нынѣ находится церковь, до 1715 г. была покрыта лѣсомъ, а вблизи ея находились старыя шведскіе кирпичные заводы. Къ 1715 г. должно отнести учрежденіе порохового завода. При Петрѣ Великомъ стольникъ Иванъ Ляпуновъ, по царскому указу, и по наказу петербургской губернской канцеляріи, отправился къ рѣкамъ Большой и Малой Охтѣ, осмотрѣть мѣстность, по указанію посланнаго отъ артиллеріи поручика Моисея Гусева, и построить, на порогахъ тѣхъ рѣкъ, двѣ пороховыя мельницы, съ поселеніемъ, для производства на нихъ работъ, 50 человекъ мастеровыхъ.

Первая церковь, деревянная, во имя пророка Іліи, была устроена здѣсь въ 1720 году; къ 1742 г. она такъ изветшала, что служить въ ней было не безопасно. Поэтому, согласно представленіямъ священника Евтихія Ильина, послѣдоваль, изъ

канцеляріи главной артиллеріи и фортификаціи, указъ Сената, на имя завѣдывавшаго заводомъ капитана Гулидова, 22 февраля 1742 г. о разобраніи церкви и о построеніи, вмѣсто нея, новой деревянной, на каменномъ фундаментѣ, по чертежу архитектора Шумахера. Длина церкви, съ алтаремъ, назначена въ 10<sup>1</sup>/<sub>2</sub> саж., ширина въ 4 саж. Постройка церкви возложена была на ассесора канцеляріи главной артиллеріи и фортификаціи Половинкина, а 649 р. асс. на постройку отпущено было изъ казны, съ тѣмъ, чтобы на уплату ея обращены были деньги, собранныя въ пользу церкви отъ добродѣтельныхъ дателей. Нѣкоторыя иконы, какъ-то: Тайная Вечера, 4 мѣстныхъ, 6 въ царскихъ вратахъ и 6 иконъ праздничныхъ, писаны иконописцемъ Иваномъ Поспѣловымъ за 108 р. асс. Церковь окончена была въ 1744 г. Въ 1760 г., къ ней пристроенъ придѣлъ во имя св. Димитрія Ростовскаго, освященный 27 декабря.

Въ 1779 г., въ полуверстѣ отъ этой церкви, устроена была третья церковь, деревянная, во имя великомуч. Георгія, по въ 1803 г. отъ взрыва пороховой сушильни, она была повреждена, и потому въ августѣ 1811 г. запрещено было въ ней служеніе; потомъ она уничтожена, а ковчегъ и церковная утварь перенесены изъ нея въ церковь пророка Іліи.

Нынѣшняя церковь, во имя пророка Іліи, устроена въ 1782 году по указу Сената, данному на имя завѣдывавшаго заводомъ капитана Гакса, и съ благословенія архіепископа Гавріила. На постройку ея было назначено 9,186 р. 80 к. асс., а употреблено 8,083 р. 20 к. асс. Часть суммы (7,328 р. 29<sup>1</sup>/<sub>2</sub> к. асс.) выдана изъ шталмейстерской конторы, остальное взято изъ церковной суммы. Въ 1805 г., съ благословенія митрополита Амвросія и подъ наблюденіемъ командира завода Гебенера къ церкви пристроена каменная колокольня, а въ церкви устроена теплая церковь св. Александра Невскаго.

Церковь пророка Іліи и Александра Невскаго, обѣ каменные, не представляютъ какого либо законченнаго, въ извѣстномъ стилѣ, зданія. Церковь Ильинская почти круглая; съ сѣверной и южной стороны ея, отъ притвора до алтаря, высланы изъ плиты площадки, украшенныя 8 круглыми колоннами. Часть алтаря выдѣляется, что сдѣлано недавно вслѣдствіе темноты и тѣноты алтаря. На церкви большой куполь. Внутри она отличается обиліемъ свѣта. Въ западной части ея устроены хоры; солея возвышена на одну ступень и ограждена чугунной рѣшет-

кою. Иконостасъ—въ одинъ ярусъ; между окнами—большія иконы. Извнутри часть купола открыта и на ней изображенъ св. пророкъ Илія, возносящійся на огненной колесницѣ. Длина церкви отъ западныхъ дверей до иконостаса 7 саж., ширина 7 саж. 8 верш., высота съ куполомъ 11½ саж. Длина алтаря 4 саж., ширина 3 саж. 2 арш.

Церковь св. Александра Невского, составляя основаніе колокольни, имѣетъ форму прямоугольника; отъ большой церкви ее отдѣляетъ притворъ. Въ ней также есть хоры. Въ нее ходъ отдѣльный. Длина ея, съ алтаремъ. 5½ саж., ширина 4½ саж., высота 12½ саж.

На мѣстѣ первой деревянной церкви построена, въ 1834 г., каменная часовня св. Параскевы; другая каменная часовня, во имя св. Александра Невского, построена въ память 4 апрѣля. Она находится на противоположномъ берегу Охты. Изъ трехъ деревянныхъ часовень—одна на кладбищѣ и двѣ—на плотинѣ, при пороховыхъ фабрикахъ.

Въ храмѣ достопримѣчательны: 1) мѣдный, вызолоченный, съ 18 частицами мощей, *крестъ*, вложенный въ серебрянную доску. Его пожертвовалъ въ церковь, какъ видно по надписи, Евсей Григорьевъ Агаревъ; 2) *крестъ* мѣдный, позолоченный, съ частию животворящаго древа и 6 частицами мощей. Онъ пожертвованъ въ 1841 г. изъ упраздненной Троицкой церкви, въ имѣніи дѣйствительнаго тайнаго совѣтника Оленина, извѣстномъ „Приютинъ“; 3) древній *крестъ*, деревянный, обложенный мѣдью; 4) 11 *старинныхъ иконъ*, писанныхъ на холстѣ живописцемъ Христенекомъ въ 1784 году; это суть иконы: Спасителя, Божіей Матери, Рождества Христова, Воскресенія Христова, Господа Саваооа, св. ап. Павла, пр. Иліи, Маріи Магдалины, Екатерины, Святителя, жертвоприношеніе Иліи и питаніе его вранами въ пустынѣ; 5) „*моленіе о чашѣ*“, художественная копія съ Вруни, пожертвованная въ 1840 г. отъ дѣйствительнаго тайнаго совѣтника Оленина; 6) *икона* св. великомуч. Параскевы, уважаемая какъ чудотворная и привлекающая много богомольцевъ, въ ильинскую пятницу, когда бываетъ крестный ходъ. Такъ какъ этотъ крестный ходъ установленъ еще въ 1744 г. по указу Императрицы Елизаветы Петровны и такъ какъ, по характеру живописи, икону можно относить къ прошлому столѣтію, то, вѣроятно икона эта современна первой здѣшней церкви. Икона въ сребропозлащенной, съ драгоценными камнями, ризѣ. Длина ея 11¾ верш.,

ширина 9<sup>1</sup>/<sub>2</sub> верш. Вѣсу въ ризѣ, съ камнями, 4 ф. 85 зол. Икона находится въ часовнѣ; 7) *плащаница*, живописная, на полотнѣ, съ выпуклымъ изображеніемъ Спасителя въ одеждѣ изъ малиноваго бархата, шитой золотыми и серебрянными блестками и шнурами. Плащаница, цѣною въ 2,000 р. асс., выписана изъ Москвы и пожертвована полковникомъ 2-й гарнизонной артилерійской бригады Бермелѣвымъ.

Метрическія и исповѣдныя книги ведутся съ 1782 г.

Причтъ состоялъ сперва изъ священника и дьячка епархіальнаго вѣдомства. Священникъ получалъ 48 р. асс. въ годъ, а дьячекъ—18 р. Въ 1804 г. священникъ получалъ уже 150 р. асс.; въ должность дьячка, съ этого года, избирались два нижніе военные служителя завода. Въ 1825 г., когда учреждено на заводѣ военное поселеніе, опредѣленъ второй священникъ. Одинъ изъ священниковъ названъ тогда старшимъ и сдѣланъ членомъ комитета поселенныхъ ротъ охтенскаго пороховаго завода. Тогда же священникамъ положено по 300 р. асс. жалованья въ годъ, изъ суммъ комисаріата; оба они стали получать провіантъ на одного деньщика и прислугу изъ кантонистовъ. Въ 1838 году старшему священнику прибавлено къ жалованью 200 р., а младшему 100 р. въ годъ и, кромѣ того, отведены имъ, на казенной землѣ, небольшіе участки сѣнокоса. Въ 1864 г. церковь перешла въ военное вѣдомство. Нынѣ священники получаютъ отъ казны только жалованье и квартиру. Въ 1868 г., для усиленія матеріальныхъ средствъ, Высочайше дарована священникамъ мукомольная водяная мельница, на р. Луппѣ, принадлежавшая прежде охтенскому пороховому заводу. Въ первые 10 л. она приносила значительный доходъ, но, 3 года тому назадъ, весеннія воды разнесли плотину и мельница не дѣйствуетъ. Кромѣ того священники пользуются процентами съ капитала въ 500 р. асс., положеннаго въ 1833 г. въ сохранную казну, полковникомъ Ждановымъ, для поминовенія его отца.

Прежде священствовали здѣсь: *Григорій Михайловъ*, съ 1723 по 1742 годъ, *Евтихій Ильинъ*, по 1751 годъ, *Боголюбъ Захарьевъ*, по 1781 годъ, *Яковъ Ареьевъ*, по 1783 годъ, *Василій Ивановъ*, по 1806 годъ, *Алексій Заводскій*, по 1858 годъ, *Михаилъ Черновскій*, съ 1825 по 1836 годъ, *Павелъ Трачевскій*, съ 1836 по 1851 годъ, *Александръ Тихомировъ*, съ 1852 по 1878 годъ, *Теодоръ Боголюбскій*, съ 1858 по 1860 годъ, *Иоаннъ Никольскій*, съ 1860 по 1872 годъ. Нынѣ на лицо состоятъ:

священникъ *Тимоей Дивовъ*, магистръ, изъ наставниковъ с.-петербургской духовной семинаріи; протоіерей *Василій Гречаниновъ*, служившій прежде при церкви брестъ-литовской военно-исправительной роты.

Два псаломщика, изъ вольнонаемныхъ, кромѣ жалованья изъ заводскихъ суммъ, въ количествѣ 768 р. въ годъ на обоихъ и казенной квартиры, пользуются доходами за требы.

На отощленіе церкви средства даетъ заводъ; отъ завода же нанимаются 4 сторожа, изъ коихъ одинъ при кладбищѣ. Ремонтъ церкви и другіе расходы дѣлаются изъ церковныхъ суммъ. Капитала церковнаго, по 1 апрѣля 1884 г. состоитъ 15,298 р. 26 коп. въ билетахъ государственнаго банка.

Къ приходу здѣшнему принадлежатъ: офицеры и чиновники, служащіе на пороховомъ заводѣ и въ капсюльномъ отдѣлѣ, чины мѣстной артиллерійской команды и 5-ти летучихъ парковъ и, затѣмъ слѣдующія селенія: *слобода Ржевская*, въ 1½ вер. отъ церкви; деревни: *Ковалево*—въ 5 верстахъ, *Смольное*—въ 7, *Жерновка*—въ верстѣ и *Малиновка*—въ 2, и наконецъ шесть „линій“, расположенныхъ вблизи завода. Большинство жителей русскіе, православные; но есть чухны, поляки и евреи. Коренныхъ жителей, по исповѣднымъ росписямъ, считается до 2,500 чел. служащихъ на заводѣ и капсюльномъ отдѣлѣ, вмѣстѣ съ войскомъ до 1,000 чел. и пришлаго народу, особенно лѣтомъ, до 700 чел. Многіе рабочіе занимаются и земледѣліемъ и мелкими ремеслами. Женщины продаютъ молоко и ткуютъ мочальные кульки. Взрослыя дѣти обоего пола ходятъ въ капсюльный отдѣлъ.

Въ заводѣ три школы: 1) самая большая, трехклассная, съ 3-мя отдѣльными помѣщеніями, устроенная въ 1867 г., находится подлѣ церкви; въ ней отъ 120 до 130 учениковъ; учатъ три учительницы, четвертая учитъ рукодѣлію; Законъ Божій преподаетъ священникъ *Тимоей Дивовъ*, безмездно. Онъ же, по порученію военнаго начальства, наблюдаетъ за религіозно-нравственнымъ состояніемъ школы. Школа содержится на частныя средства и управляется комитетомъ изъ офицеровъ; 2) школа въ капсюльномъ отдѣлѣ; здѣсь 50 учениковъ, одна учительница. Школа устроена въ 1883 г. и содержится на средства технического общества; Закону Божию учитъ священникъ *Дивовъ*, безмездно; 3) школа устроенная благотворительнымъ обществомъ въ 1879 г., въ ней 2 класса, при двухъ учительницахъ; Закону Божию учитъ

протоіерей церкви Земледѣльческой колоніи Теодоръ Сперанскій; въ ней до 100 учениковъ; школа отъ церкви въ полуверстѣ. Обученіе бесплатное. Въ церковный хоръ выбираются ученики первой школы.

Кромѣ занятія въ школахъ, священникъ Дивовъ преподаетъ Законъ Божій въ учебной командѣ артиллерійскихъ парковъ, а протоіерей Гречаниновъ—въ мѣстной артиллерійской командѣ.

Священникомъ Дивовымъ заведены, съ 1882 г., вѣбгослужебныя бесѣды, по воскреснымъ днямъ, въ церкви. Прихожане къ этимъ бесѣдамъ вполне внимательны и усердны.

Прихожане посѣщаютъ храмъ Божій усердно, особенно зимой, когда меньше работы, но религіозно-нравственное ихъ состояніе не особенно высоко. Причина этого, съ одной стороны, вообще условія фабричной жизни, съ другой—масса пришлаго народа, среди котораго попадаются люди всякаго званія и привычекъ. Изъ пороковъ особенно развиты: пьянство, мотовство и легкое отношеніе къ цѣломудрію. Семейная жизнь уважается мало и браковъ бываетъ не болѣе 20 въ годъ. Упадку нравственности способствуютъ также совмѣстныя работы лицъ обоего пола въ кацскольномъ отдѣлѣ и, рядомъ съ этимъ—отсутствіе надзора родительскаго. Женщины вообще религіознѣе мужчинъ.

Повѣрье и обряды народные, заносимые сюда пришлымъ людомъ, укореняются въ мѣстномъ населеніи. Молодое поколѣніе благодаря вліянію школъ, болѣе свободно отъ предрассудковъ.

Кромѣ, указаннаго выше, крестнаго хода въ ильинскую пятницу, здѣсь бывають слѣдующіе крестные ходы: 29 іюня—въ Ковалево и Смольное, 8 іюля—въ слободу Ржевскую; въ воскресенье предъ Ильинской пятницу—въ Жерновку и Малиновку, 20 іюля—въ „липіи“ расположенныя вблизи завода. Послѣдній крестный ходъ замѣчательнъ въ историческомъ отношеніи. Въ первый разъ онъ былъ совершенъ въ 1730 г. изъ Казанскаго собора въ Петербургъ на пороховые заводы, для избавленія города и окрестностей отъ сильной засухи, сопровождаемой повсемѣстными пожарами. Ежегодное же повтореніе его установлено въ 1774 г. Но впослѣдствіи, по причинѣ отдаленности Ильинской церкви отъ столицы, крестный ходъ постановлено совершать въ Владимірскую церковь, гдѣ есть придѣлъ пророка Іліи.

Начатіе и окончаніе работъ на заводѣ, а также и веселій выгонъ скота, сопровождаются также крестнымъ ходомъ.

Съ 1878 г. существуетъ „Охтенское пороховое благотвори-

тельное общество“, задача его помогать деньгами, вещами и др. способами нуждающимся обывателямъ, безъ различія вѣроисповѣданія и національности. Члены общества, главнымъ образомъ офицеры и чиновники. Средства—членскіе взносы и кружечный сборъ. Средній годовой оборотъ его капитала, вмѣстѣ съ содержаніемъ школы, простирается до 2,000 р. с.

## 26) Церкви въ Николаевской чесменской военной богадѣльнѣ.

Николаевская чесменская богадѣльня находится на лѣво отъ царскосельскаго шоссе, въ 7-ми верстахъ отъ Петербурга. Главное зданіе богадѣльни составляетъ бывший увеселительный дворецъ, построенный въ 1770 году, подъ смотрѣніемъ придворнаго архитектора Фельтена и, въ память чесменской побѣды (24-го іюня 1770 г.), названный Чесменскимъ дворцомъ. Въ послѣдніе годы нѣсколько богадѣленныхъ, деревянныхъ, въ русскомъ вкусѣ, домиковъ построено на правой сторонѣ отъ шоссе. Они расположены подлѣ Варшавской желѣзной дороги и, съ своими садиками и огородами, представляютъ видъ красивой русской деревни. Домики эти содержатся на средства Великихъ Князей, о чемъ свидѣлствуютъ крупныя надписи на каждомъ домѣ. Среди домиковъ находится изящная каменная часовня.

Въ Чесменской богадѣльнѣ двѣ церкви: лѣтняя—св. Іоанна Предтечи и зимняя—Рождества Христова.

Лѣтняя церковь находится на востокъ отъ главнаго зданія богадѣльни. Она—каменная, довольно высокая, пятиглавая, въ готическомъ вкусѣ. Въ одной главѣ помѣщенъ большой колоколъ, вѣсомъ въ 61 пудъ, въ другой 7 остальныхъ, меньшихъ колоколовъ. О построеніи храма свидѣлствуетъ слѣдующая надпись на лѣво отъ входа въ храмъ на мраморной доскѣ: «сей храмъ сооруженъ во имя святаго пророка Предтечи и Крестителя Господня Іоанна, въ память побѣды надъ турецкимъ флотомъ, одержанной при Чесмѣ 1770 года, въ день его Рождества. Заложень въ 15 лѣто царствованія Екатерины 2, въ присутствіи короля шведскаго Густава 3, подъ именемъ графа Готландскаго; освященъ 1780 года іюля 24-го дня въ присутствіи Его Величества римскаго Императора, Іосифа 2-го, подъ именемъ графа Фалькенштейна»; на право отъ входа находится царское мѣсто Императрицы Екатерины 2.

Въ прежніе годы здѣсь торжественно праздновался орденскій праздникъ Великомученика Георгія и потому храмъ иногда назывался «храмомъ ордена св. Георгія».

Иконы въ иконостасѣ—превосходной итальянской работы. Изъ нихъ замѣчательны, по древностямъ: Распятіе, Умовеніе ногъ апостоловъ Иисусомъ Христомъ и икона св. Димитрія Царевича съ его страданіями.

### Зимняя каменная церковь Рождества Христова.

Въ мартѣ 1812 года, Высочайше повелѣно устроить церковь въ нижнемъ этажѣ Чесменскаго дворца, для зимняго времени, и перенести въ нее хранившуюся въ Зимнемъ дворцѣ утварь бывшей походной церкви царя Алексѣя Михайловича и Императора Петра Великаго. 11-го декабря 1812 года иконостасъ былъ сюда переданъ и тогда же освящена церковь духовникомъ Его Величества, протопресвитеромъ Павломъ Васильевичемъ Криницкимъ.

Иконы въ иконостасѣ вышиты, въ 1590 году, золотомъ, серебромъ и разноцвѣтными шелками. Съ правой стороны Царскихъ вратъ помѣщены иконы св. Троицы и Рождества Христова; на южныхъ вратахъ—св. Феодоръ Стратилать и св. Великомученица Ирина; на лѣвой сторонѣ—иконы Тихвинской Божіей Матери, Вознесенія Божіей Матери; на сѣверныхъ вратахъ—благоразумный разбойникъ Рафъ (?). Надъ иконостасомъ находится слѣдующая, шитая золотомъ, серебромъ и шелками, надпись: «лѣта 1590 благодатію Св. Духа и Святыя Живоначальныя Троицы, повелѣніемъ благовѣрнаго и христіолюбиваго Государя и Великаго Князя Феодора Ивановича, всея Россіи Самодержца и Его Благовѣрныя Царицы, Великія Княгини Ирины, сдѣлана святыя церкви Живоначальныя Троицы, въ осьмоо лѣто государства Его, при святѣйшемъ патріархѣ Іовѣ всея Русіи».

Въ алтарѣ, на горнемъ мѣстѣ, помѣщается древняя, превосходной работы, плащаница, на шелковой, золотомъ и серебромъ вышитой матеріи. На ней изображены: въ верхней части—Воскресеніе Христово; въ средней—положеніе Спасителя во гробъ съ греческой надписью: (въ переводѣ)—надгробный плачь; въ нижней части—камень гроба Господня съ сидящимъ на немъ ангеломъ, а подлѣ—апостоль Петръ и Марія Магдалина; по угламъ—евангелисты. Вокругъ плащаницы вышита на грузинскомъ



языкъ церковная пѣснь: Воскресеніе Христово видѣвше, поклонимся святому Господу Иисусу... внизу подписано: «снятіе со креста Господа Бога и Спасителя нашего Иисуса Христа и положеніе Его во гробъ».

Кромѣ плащаницы въ церкви достопримѣчательны: 1) образъ Іерусалимской Божіей Матери, греческой живописи, присланный; по преданію, Екатерины 2 изъ Іерусалима; 2) образъ апостола Павла и Маріи Магдалины, шитый золотомъ и серебромъ, — трудъ Императрицы Маріи Ѳеодоровны.

Въ 1831 году, Высочайшимъ указомъ, даннымъ 4-го апрѣля комитету раненыхъ, повелѣно: Чесменскій дворецъ обратить въ богадѣльню, подъ именемъ Чесменской военной богадѣльни. Послѣ передѣлки зданія, богадѣльня была открыта въ 1836 году въ день полтавской битвы, 27-го іюня. За два дня мѣстнымъ духовенствомъ освящены были всѣ перестроенныя зданія и въ день открытія богадѣльни отправлена Божественная служба въ Христорождественской церкви, перенесенной изъ нижняго во 2-й этажъ, въ круглое зало, гдѣ прежде собирался капитулъ ордена св. Георгія Побѣдоносца.

По совершеніи литургіи прибыли сюда Ихъ Величества и, въ присутствіи ихъ, совершены были: благодарственное, съ колѣнопреклоненіемъ молебствіе, крестный ходъ и окропленіе святою водою инвалидовъ, призрѣваемыхъ въ богадѣльнѣ. Обрядъ совершалъ протопресвитеръ Музовской.

Церковь содержится церковными доходами, которыми завѣдуетъ священникъ со старостою, отдавая въ нихъ отчетъ хозяйственному комитету и директору богадѣльни.

Церковный причтъ, состоявшій съ 1780 года изъ священника, діакона и двухъ псаломщиковъ, былъ въ придворномъ вѣдомствѣ. Изъ гофинтендантской конторы производилось священнику 1,800 р. асс. жалованья, 240 руб. на ясу и, сверхъ того, выдавалось изъ придворной Гардеробной, ежегодно, на тотъ же предметъ, 46 аршинъ шелковой матеріи; діакону 1,500 р. асс. жалованья, 240 р. асс. на ясу и 46 арш. шелковой матеріи; псаломщикамъ по 1,200 р. асс. въ годъ. Сверхъ жалованья причтъ пользовался казенною квартирою по 1836 годъ, до переименованія Чесменскаго дворца въ военную богадѣльню.

Съ 1836 года, по Высочайше утвержденному штату, положено причту, при готовой квартирѣ, слѣдующее жалованье: священнику 1,500 р. асс. въ годъ, діакону 1,000 р. асс., псалом-

щику—500 р. асс. Жалованье это выдается изъ суммъ комитета раненыхъ.

Съ 1836 года причтъ и церковь находились въ вѣдомствѣ главнаго священника арміи и флотовъ, а съ 1852 г. подчинены вѣдомству главнаго священника гвардейскихъ и гренадерскихъ корпусовъ, духовника Его Величества.

## 27) Церковь св. Александра Невскаго на Лисьемъ носу.

На финляндскомъ берегу Финскаго залива, въ 25 ти верстахъ отъ Петербурга и въ 11-ти отъ Кронштадта, находится мѣстность, называемая «Лисій носъ». Мѣстность эта болотистая и при сильномъ югозападномъ вѣтрѣ, покрывается водою. Въ 1854 году, во время крымской войны, Лисій носъ былъ избранъ пунктомъ для воспрепятствованія неприятелю—сдѣлать высадку диссанта на берегъ и пройти на судахъ къ Петербургу, по сѣверному фарватеру. Здѣсь устроены были: редуть въ 11 орудій, гавань—для гребныхъ судовъ и—бараки, для помѣщенія команды. Въ военное время въ баракахъ помѣщались первый, второй и третій флотскіе экипажи и—ополченцы первой запасной дружины. Въ 1855 году одинъ изъ ополченцевъ Іоаннъ Быковъ, построилъ, въ 70 сажняхъ отъ берега, деревянную, въ двѣ квадратныя сажени, часовню, на собственный счетъ. Здѣсь въ праздники служилъ іеромонахъ Автоній, состоявшій при учебной флотиліи. До построенія часовни служили на открытомъ воздухѣ, предъ образомъ, который приносился съ судовъ и помѣщался на дубѣ, росшемъ близъ того мѣста, гдѣ послѣ поставлена часовня. Когда жители Лисьяго носа, не имѣя церкви и затрудняясь посѣщеніемъ церкви сестрорѣцкой, отстоящей отсюда въ 10 верстахъ, захотѣли соорудить собственную церковь, тогда инженеръ поручикъ Войницкій, мая 6-го 1855 года, составилъ, на этотъ предметъ, соображеніе, и представилъ оное, чрезъ начальника учебной флотиліи, контръ-адмирала Митькова, главному командиру кронштадтскаго порта Литке, съ ходатайствомъ—просить у генераль-адмирала разрѣшенія на построеніе церкви.

Его Императорское Высочество, генераль-адмиралъ самъ предначерталъ расположеніе и видъ храма и приказалъ, по составленіи чертежа, привести въ извѣстность средства на постройку. Предположено было обратить часовню въ однопрестольную

церковь, длиною и шириною въ 5 сажень, пристроить алтарь, зданіе возвести на каменномъ фундаментѣ и поставить небольшой куполь. Цѣнность постройки опредѣлена была въ 3,000 руб., въ томъ числѣ—рабочіе и матеріалы. Отъ подрядчиковъ купцовъ—Турыгина, Пименова и Правдина, доставлено было матеріаловъ на 2,000 р. с. и денегъ—300 р. Рабочіе были отъ подрядчиковъ крестьянъ: Θεодора Назарова, Михаила Голикова, Сергѣя Емельянова и Іакова Мальцева. Къ этимъ средствамъ присоединены были и еще слѣдующія пособія отъ казны: 1) изъ квартирующихъ при баракахъ трехъ баталіоновъ употреблять на работы по 20 человѣкъ ежедневно, безъ платы; 2) на пополненіе необходимой на постройку суммы употребить имѣющуюся въ виду экономію отъ денегъ, данныхъ на построеніе редута. Суммы этой полагалось достаточнымъ 500 р. с.; 3) иконостасъ и утварь приобрести изъ склада, находящагося при кронштадтскомъ портѣ, и также—изъ церкви Богоявленія и изъ Андреевскаго собора въ Кронштадтѣ.

Когда проэктъ былъ Высочайше утвержденъ, тогда, по предписанію морскаго министерства, инженеръ-капитанъ Тилло, производившій работы на Лисьемъ носу, началъ постройку церкви въ іюнь 1855 года.

Средства на постройку были слѣдующія: матеріаловъ пожертвовано на 1,880 р. с., цѣнность рабочихъ людей равнялась суммѣ въ 1,955 руб. сер., колокола и прочая утварь церковная стоила 1,737 р. с., отъ разныхъ лицъ собрано 457 р. 40 к. с., отъ продажи свѣчь 90 р. с., экономіи отъ построенія редута 600 р. с. Всего деньгами было 1,147 р. 40 к. с. Изъ кронштадтскаго собора, съ разрѣшенія митрополита Никанора, выданъ иконостасъ; изъ кронштадтскаго порта—ризы и книги. После постройки церкви осталось денегъ 42 р. 90 к. с.

Церковь была построена въ два мѣсяца. Тогда былъ испрошенъ антиминосъ, освященный митрополитомъ Никаноромъ 1855 г. января 30-го дня.

Церковь была освящена во имя св. Александра Невскаго, въ воскресенье, 28-го августа 1855 года, флотскимъ благочиннымъ, іеромонахомъ Иракліемъ съ іеромонахами—Антоніемъ и Алексіемъ, служившими тогда на судахъ, расположенныхъ по сѣверному фарватеру. Іеромонахъ Антоній, за усердіе при построеніи церкви, награжденъ отъ Синода наперснымъ крестомъ; іеромонахъ Антоній назначенъ настоятелемъ церкви.

Церковь имѣетъ въ длину и ширину 5 сажень, въ высоту, подъ куполь, 6 саж. и три четверти аршина, ширина алтаря 3 саж., длина—1 саж. съ четвертью, высота 4 аршина. Паперть имѣетъ длины и ширины 2 саж., въ высоту—1 саж. и 1 арш. На церкви 2 купола, покрыты бѣлой жостью съ позолоченными крестами. Стѣны снаружи обшиты тесомъ, а внутри оклеены обоями. Вокругъ всего зданія—рѣзной карнизъ. 12 оконъ украшены рѣзными наличниками. Куполь поддерживается 4 колоннами дорического ордена. Стѣны церкви, отъ пола до подьконниковъ покрыты деревянною филецатою панелью. Потолокъ, куполь, карнизы и колонны окрашены бѣлой масляной краской, а панель и полъ—желтою.

Въ церкви двѣ желѣзныхъ печи; въ алтарѣ—кирпичный каминъ. Крыша и наружныя стѣны покрыты масляною краскою.

Колокольня вышиною, съ крестомъ, въ 5 саж., построена въ 1857 году, на 4 столбахъ, обшитыхъ досками. Изъ 5 колоколовъ самый большой въ 10 пуд. 34 фунта.

До построения колокольни колокола висѣли на дубѣ, росшемъ у церкви.

Вокругъ церкви устроена, въ 1857 г., деревянная «штaketная» ограда, осьмиугольная, окрашенная масляною краскою.

Иконостасъ деревянный, въ одинъ ярусъ. Длина его 5 саж., высота  $1\frac{3}{4}$  саж. Онъ выкрашенъ масляною краскою подъ перловый цвѣтъ; иконы, въ позлащенныхъ рамахъ, писаны по золотому фону въ византійскомъ стилѣ.

Изъ иконъ достопримѣчательны: 1) *икона* Божіей Матери „утоли моя печали“, пожертвованная 1855 г. ноября 5-го дня Великой Княгиней Елепой Павловной. Она въ сребропозлащенномъ окладѣ, съ вѣнцомъ и короною, украшенною стразами; 2) *икона* св. Петра Александрійскаго, за правымъ клиросомъ, писанная на полотнѣ, по золотому фону, въ рѣзной позолоченной рамѣ; на пьедесталѣ ея мѣдная доска съ подписью: «образъ сей св. Петра епископа александрійскаго, пожертвованъ въ память вице-адмирала Петра Алексѣевича Караулова, сыномъ его, В. П. Карауловымъ ноября 25-го числа 1859 г.»; 3) *икона* Рождества Іоанна Предтечи, за лѣвымъ клиросомъ, работы Постемскаго. На пьедесталѣ ея, на мѣдной доскѣ, написано: „образъ сей Рождества Іоанна Предтечи, праздника мальтійскихъ кавалеровъ, пожертвованъ въ воспоминаніе рыцарскихъ доблестей въ бозѣ почившаго Императора Николая 1. Февраля 4-го числа

1860 г.". Образъ этотъ пожертвованъ тѣмъ же В. П. Каравловымъ; 4) *икона* Воскресенія Христова, писанная на доскѣ въ 1740 году, съ серебрянымъ окладомъ около Спасителя, работы художника Стефана Соколова.

Метрическія книги ведутся съ 1858 года. Въ третьей части въ числѣ умершихъ, записываются тѣла неизвѣстныхъ, выкидываемыхъ бурю на берегъ Лисьяго носа.

Причтъ состоитъ изъ священника; причетникъ—нижній чинъ морскаго вѣдомства.

При церкви сперва служилъ іеромонахъ Антоній. Въ 1857 г. 21-го сентября вмѣсто Антонія поступилъ заштатный священникъ армейскаго вѣдомства Іоаннъ Петровъ, происходившій изъ купеческаго званія, учившійся въ с.-петербургской духовной семинаріи. По смерти его въ 1862 г., поступилъ заштатный священникъ упраздненнаго ораніенбаумскаго военно-сухопутнаго госпиталя, Александръ Соколовъ. 1866 года, февраля 4-го, Соколовъ помѣнялся мѣстомъ со священникомъ при домово́й церкви главнаго священника арміи и флотовъ Александромъ Кутневичемъ. Черезъ 4 мѣсяца Кутневичъ переведенъ на другое мѣсто, а сюда, 1866 г. іюня 8-го дня назначенъ священникъ Ловичскаго военнаго госпиталя Іоаннъ Песоцкій.

Священнику жалованья 294 р. с., столовыхъ 99 р. с. и — паекъ на одного деньщика.

Приходъ составляютъ морскія команды, квартирующія въ баракахъ. Съ 1854 по 1864 годъ сюда присылалась изъ Кронштадта, на зиму, морская команда отъ 100 до 800 человекъ. Когда же бараки, по ветхости, оказались неудобными, то команду стали присылать сюда только на лѣто.

Постоянная команда Лисьяго носа состоитъ изъ 13-ти человекъ сторожей, смотрителя казенныхъ здапій, совѣтника и 9 нижнихъ чиновъ, занимающихъ караулъ при пороховомъ погребѣ.

Въ 1862 году Лисій носъ и церковь его удостоены были посѣщеніемъ Высочайшихъ особъ. Такъ января 12-го посѣтилъ Великій Князь Константинъ Николаевичъ, а 19-го Государь Императоръ съ Великими Князьями Константиномъ, Николаемъ и Михаиломъ Николаевичами.

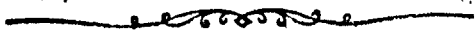

# ЦЕРКВИ КРОНШТАДТСКІЯ.

## ОБЩІЙ ОЧЕРКЪ.

Кронштадтъ, укрѣпленный портовой городъ, съ военною и купеческою гаванями, находится на Финскомъ заливѣ, на островѣ, отстоящемъ въ 46 верстахъ отъ Петербурга и въ 7 верстахъ отъ Ораніенбаума. Островъ называется *Котлинъ*. Съ 1323 по 1617 годъ островъ этотъ былъ пограничнымъ урочищемъ Россіи съ Швеціею и не имѣлъ никакого населенія; въ 1617 году уступленъ шведамъ а при Петрѣ I, вмѣстѣ съ Ингерманландіею, присоединенъ къ Россіи. Петръ I, основавъ Петербургъ, повелѣлъ князю Меншикову воздвигнуть укрѣпленіе на отмели, лежащей съ южной стороны Котлина, съ цѣлью оградить столицу отъ непріятельскихъ вторженій со стороны моря. Укрѣпленіе это, по модели сдѣланной самимъ Петромъ въ Воронежѣ, было воздвигнуто въ ту же зиму и названо Кроншлотомъ. Но когда укрѣпленіе это не могло удержать шведовъ, пытавшихся пройти къ столицѣ съ сѣверной стороны острова Котлина, то Петръ, въ 1710 г., повелѣлъ построить другую, болѣе обширную крѣпость на островѣ. Планъ Петра выполнялъ капитанъ—Командоръ Ленъ; рабочими были плѣнные шведы и гвардейскіе солдаты. Къ 1720 г. были окончены военная и купеческая гавани, стали строиться отдѣльныя укрѣпленія, дома вельможъ и служащихъ. Городъ названъ Кронштадтомъ (вѣнецъ—городъ). При преемникахъ Петра городъ постепенно распространялся, народонаселеніе въ немъ увеличивалось, а укрѣпленія особенно возвысились въ царствованіе Николая I и Александра II.

Начало развитія и процвѣтанія православной церкви въ Кронштадтѣ шло параллельно съ началомъ и развитіемъ города, какъ

военной и купеческой гавани. Для населенія кронштадтскаго, довольно многочисленнаго, необходимы были молитвенные дома. А такъ какъ населеніе это имѣло быть не хозяйственный, осѣдлый, а болѣе—казенный и преимущественно устрояемый по волѣ военнаго начальства, то и устройство здѣшнихъ церквей имѣло характеръ административно военный. Большая часть церквей города Кронштадта были полковыя, домовыя и вообще—казенныя. Приходскихъ церквей была одна—это соборъ св. Андрея Первозваннаго, сперва деревянный и только съ начала нынѣшняго столѣтія—каменный. За то въ Кронштадтѣ всегда было очень много церквей разныхъ иностранныхъ исповѣданій. Самое населеніе Кронштадта всегда было слишкомъ смѣшанное. И въ настоящее время православные составляютъ здѣсь меньшинство и точное опредѣленіе количества жителей православныхъ можетъ быть сдѣлапо не на основаніи епархіальныхъ актовъ, а—по источникамъ гражданскаго вѣдомства.



### 1) Кронштадтскій Андреевскій соборъ.

Соборъ св. Андрея Первозваннаго существуетъ въ Кронштадтѣ съ основанія Кронштадта. По преданію, прежняя церковь была деревянная и истреблена пожаромъ. Говорятъ старожилы, что она находилась тамъ, гдѣ теперь зданіе учебнаго морскаго экипажа. Преданіе прибавляетъ, что при Елизаветѣ Петровнѣ, деревянная, въ два этажа, соборная Андреевская церковь построена была на площади, въ 30 саж. къ югу отъ нынѣшняго собора. Въ этой церкви, кромѣ главнаго алтаря, во имя апостола Андрея, былъ придѣлъ Успенія Возіей Матери, существовавшій, по свидѣтельству надписи на крестѣ, съ 1763 года; придѣлъ этотъ въ 1820 году былъ временно пристроенъ къ Владимірской церкви, а когда эта церковь перешла изъ епархіальнаго въ военное вѣдомство, придѣлъ, по указу Святѣйшаго Синода отъ 27-го августа 1831 г., упраздненъ. Въ память прежняго Успенскаго придѣла была, въ 1842 году, построена и приписана къ собору, церковь Успенія Возіей Матери, съ придѣломъ во имя Іоанна Крестителя, въ домѣ городскихъ присутственныхъ мѣстъ.

Кромѣ Успенскаго, въ соборѣ были еще придѣлы: во имя

Рождества Іоанна Предтечи и во имя св. Димитрія Ростовскаго. Мѣсто престоловъ обозначено двумя гранитными плитами, въ 30 саженьяхъ къ югу отъ собора.

Нынѣшній каменный Андреевскій соборъ заложенъ 1805 г. іюля 20-го дня, въ присутствіи Императора Александра I, митрополитомъ Амвросіемъ, и освященъ 1817 г. августа 26-го дня, Филаретомъ епископомъ ревельскимъ. Соборъ построенъ на адмиралтейскія суммы. Постройка замедлилась отъ военныхъ и политическихъ затрудненій, въ которыхъ тогда находилась Россія.

Соборъ сперва былъ въ одинъ престоль. Въ 1834 году, подъ колокольнею, на хорахъ, устроенъ и 12-го ноября освященъ придѣлъ св. апостоловъ Петра и Павла. Въ 1855 году придѣлъ этотъ упраздненъ, по проэкту, Высочайше утвержденному. Въ этомъ же году, соборъ распространенъ, изъ продолговатаго сдѣланъ крестообразнымъ. Въ оконечностяхъ крестнаго поперечника, устроены 2 придѣла, южный, во имя Петра и Павла, и сѣверный—Покрова. Перестройка произведена на суммы отъ прихожанъ и добрыхъ дателей. Проэктъ собора составилъ архитекторъ Захаровъ.

Началь работы архитекторъ Виборогъ, отъ основанія до карниза строилъ архитекторъ Павловъ; съ 1811 года до 1815 г., отъ карниза до конца, строилъ архитекторъ Акутинъ. Перестройка собора въ 1854 и 1854 годахъ произведена инженеръ-полковникомъ Богдановскимъ, по проэкту архитектора Кузьмина. Но такъ какъ соборъ былъ мало вмѣстителей, то бывшій церковный староста, кронштадтскій купецъ, Владиміръ Димитріевичъ Никитинъ, съ соизволенія Александра 2, увеличилъ соборъ боковыми пристройками. Перестроенный соборъ былъ 14-го сентября 1877 г. освященъ Варлаамомъ епископомъ ревельскимъ. Перестройка, стоявшая 49,271 р. произведена по плану архитектора Виндельбанда. Высота соборнаго купола 18 саж., высота колокольни, со шпцемъ, 27 саж.

Въ храмѣ достопримѣчательны: 1) серебряный, вызолоченный, въ 2 $\frac{1}{2}$  вершка длины, *крестъ*, съ мощами св. Андрея Первозваннаго, Екатерины, архид. Стефана, Варвары и съ частицею Животворящаго Древа. Онъ данъ митрополитомъ Амвросіемъ, при закладкѣ храма, на благословеніе; 2) рѣзной изъ слоновой кости *крестъ*, 4 вершка въ діаметрѣ, работы Петра I.

Изъ колоколовъ достопримѣчательны по своей древности: первый колоколъ, съ изображеніемъ Казанской Вожіей Матери,



св. Александра Невского и св. Димитрія Ростовскаго. На колоколѣ надпись: „литейный мастеръ Константинъ Михайловъ сынъ Глазовъ 1752 года, генваря 11-го дня; слить сей колоколь въ Москвѣ, въ городъ Кронштадтъ, къ соборной церкви св. апостола Андрея Первозваннаго. Вѣсу 154 пуда, 33 фунта». Второй колоколь, съ изображеніями ангеловъ и съ надписью: «1786 г. генваря 31-го дня лить въ Санктъ-Петербургѣ. Вѣсу 224 пуда 22 фунта. Кронштадтскія церкви Успенія Пресвятой Богородицы». Третій колоколь съ надписью: «1786 года мая 1-го дня лить въ Москвѣ, на заводѣ Асона Струговщикова. Вѣсу 112 п. 28 ф. Deo Trino et Apostolo Andreo.».

При соборѣ хранятся: 1) планъ и фасадъ собора по проекту Захарова; 2) планъ собора отъ построенія его въ 1805 г. до 1855 года, составленный въ 1834 г. На немъ подписались: генераль-лейтенантъ Денстремъ, генераль-майоръ Зече, подполковникъ Яхонтовъ, архитекторы Висконти и Буско. Это — не подлинникъ, а копія, снятая правящимъ должностъ городского архитектора губернскимъ секретаремъ Трапезниковымъ, за подписью членовъ комитета проектовъ и смѣтъ, по журналу 4 сентября 1841 г., за № 1793; 3) планъ собора, составленный Виндельбандтомъ и Высочайше утвержденный 1872 г. октября 30.

Причтъ соборный издавна состоялъ изъ протоіерея, двухъ священниковъ, изъ которыхъ одинъ носилъ званіе ключаря, двухъ діаконовъ и двухъ дьячковъ. Въ старину были при соборѣ пѣвчіе изъ воинской команды, носившіе, при служеніи, польское платье. Вотъ имена прежнихъ протоіереевъ: *Михаилъ Иоанновъ*, (ок. 1737), *Борисъ Петровъ*, (ок. 1741), *Алексій Васильевъ*, (ок. 1747), *Иоаннъ Ѳеодоровъ*, (ок. 1768), *Григорій Григорьевъ*, (ок. 1778), *Стефанъ Кузьминъ*, (ок. 1797), *Стефанъ Пулевъ*, (ок. 1800), *Алексій Георгіевскій*, (ок. 1811), *Василій Дремлючкій*, (ок. 1848), *Георгій Полотебновъ*, (ок. 1849), *Василій Нектарьевскій*, (ок. 1851—1857) и *Павелъ Трачевскій*, служащій по настоящее время.

Ключарями подписывались: *Антоній Соловьевъ*, (ок. 1814), *Василій Дремлючкій*, (ок. 1831), протоіерей *Константинъ Песвицкій*, *Матвій Веселовскій*, (въ 60 годахъ), и *Иоаннъ Сергѣевъ*.

Священниками были: *Козьма Стефановъ*, (ок. 1737), *Ѳеодоръ Матвѣевъ* и *Тимофей Васильевъ*, (ок. 1741), *Василій Иоанновъ* и *Илья Георгіевъ*, (ок. 1747), *Александръ Иоанновъ* и *Иоаннъ*

*Пантелеймоновъ*, (ок. 1778), *Иванъ Дмитриевъ*, (ок. 1781), *Василій Алексеевъ* и *Иоаннъ Анисимовъ*, (ок. 1787), *Григорій Иоанновъ*, (ок. 1789), *Михаилъ Степановъ*, (ок. 1797), *Михаилъ Сиверцовъ*, (ок. 1800), *Теодоръ Измайловъ*, (ок. 1809), *Михаилъ Абрюцкий*, (ок. 1814), *Петръ Георгиевскій*, (ок. 1830 г.), *Иоаннъ Вишняковъ*, (ок. 1846), *Иоаннъ Сергеевъ*, *Петръ Клепачевскій* и *Иоаннъ Таратинъ*.

Изъ священнослужителей долѣе другихъ служили: протоіерей Алексѣй Георгиевскій (около 35 лѣтъ), Григорій Григорьевъ, (около 20 лѣтъ), Павелъ Трачевскій, (около 30 лѣтъ), священникъ Иоаннъ Сергеевъ (около 30 лѣтъ).

На содержаніе причта, по Высочайше утвержденной вѣдомости Синода (4 мая 1806 г.) положено: протоіерею 450 р. асс. въ годъ, священникамъ по 300 р., діаконамъ по 225 р., дьячкамъ по 150 р., просфирнѣ 50 р. асс. Нынѣ тоже жалованье выдается серебромъ, но въ уменьшонномъ размѣрѣ, именно: протоіерею 128 р. 70 к. сер., священникамъ по 85 р. 77 к., діаконамъ по 64 р. 30 к., дьячкамъ по 42 р. 88 к., просфирнѣ 14 р. 30 к. Кромѣ жалованья и доходовъ причтъ пользуется процентами съ капиталовъ, положенныхъ въ разное время и процстирающихся нынѣ до 13,600 р. сер. Изъ пожертвованій самое замѣчательное купца Николая Щукина, который, въ 1877 году внесъ въ соборъ 25,000 р. асс.

Собору принадлежатъ два дома: двухэтажный, каменный, купленный за 7,000 р. асс. въ 1807 г. отъ опекуновъ малолѣтней дочери инженеръ-полковника барона фонъ-дер-Палена, на церковную сумму и—деревянный, построенный въ 1860 году заботами протоіерея Павла Трачевскаго.

Причтъ собора прежде подчинялся духовному правленію, которое существовало при соборѣ до 1876 года; нынѣ—спархіальному начальству, въ лицѣ благочиннаго <sup>1)</sup>).

Приходъ собора расположенъ въ сосѣднихъ улицахъ. Его составляютъ обычные жители города, главнымъ образомъ морскаго вѣдомства. Лѣтомъ, съ уходомъ судовъ, численность прихожанъ уменьшается. Въ замѣнъ ихъ въ мѣстности прихода является множество иновѣрцевъ, пріѣзжающихъ сюда на своихъ судахъ изъ за границы. По клировымъ вѣдомостямъ 1883 года

<sup>1)</sup> Соборъ нынѣ состоитъ въ вѣдѣніи протоіерея Скорбященской церкви въ Петербургѣ о. Василія Гиляровскаго.

въ приходѣ считалось: военныхъ штабъ и оберъ-офицеровъ мужскаго пола 147, женскаго 145, нижнихъ воинскихъ чиновъ мужскаго пола 324, женскаго 313; статскихъ мужскаго пола 69, женскаго 125, купцовъ и мѣщанъ мужскаго пола 384, женскаго 409, крестьянъ мужскаго пола 513, женскаго 361.

Кромѣ обычныхъ крестныхъ ходовъ, бываетъ еще крестный ходъ 20 іюля, вокругъ города, въ память холеры 1848 года. Онъ совершается съ пѣніемъ покаяннаго канона.

Къ собору приписана церковь Успенія Божіей Матери, въ городскихъ присутственныхъ мѣстахъ, устроенная купцами и освященная 26 февраля 1842 года. Она вмѣщаетъ въ себѣ до 500 человѣкъ.

Къ Андреевскому собору принадлежатъ двѣ каменные, крытыя желѣзомъ, часовни. Одна въ Гостиномъ дворѣ, устроенная въ 1881 г. церковнымъ старостою Никитинымъ, другая—въ Рыбномъ ряду, устроенная въ 1879 г. церковнымъ старостою Леонтиемъ Неустроевымъ.

Попечительство учреждено 14 іюня 1874 г., для прекращенія нищенства. Для нищихъ устроены, въ 1882 г., домъ трудолюбія.

Протоіерей *Павелъ Трачевскій.*

## 2) Церковь во имя Вогоявленія Господня.

Первоначальная церковь, во имя Вогоявленія Господня, была построена въ 1731 году при слѣдующихъ обстоятельствахъ: Петръ Великій, находясь въ Астрахани, собственноручно, 13 іюля 1722 г., написалъ указъ о построеніи въ Кронштадтѣ церкви во имя Вогоявленія Господня, для морскихъ и адмиралтейскихъ служителей. Черезъ шесть лѣтъ по изданіи указа, въ 1728 году сентября 4 послѣдовало, изъ адмиралтействъ коллегіи, доношеніе въ Свят. Синодъ, а на другой день, 5-го сентября, Синодомъ изданъ указъ о построеніи церкви. Въ томъ же 1728 году храмъ былъ заложенъ и чрезъ 3 года, мая 24, 1731 года освященъ. Его строили рабочіе, присланные изъ петербургскаго адмиралтейства, по чертежамъ и подъ надзоромъ архитектора Коробова, подъ наблюденіемъ портовой копторы, на казенный счетъ и на пожертвованія морскихъ воинскихъ командъ.

Храмъ былъ одноэтажный, деревянный, безъ печей, крестообразный; семярусная колокольня его была видна далеко съ

моря и днемъ служила вмѣсто маяка. Въ верхнихъ ярусахъ колокольни были боевые часы, привезенные изъ Голландіи <sup>1)</sup>, на вершинѣ колокольнаго шпика былъ вызолоченный крестъ и ангель, крылья котораго вертѣлись по направленію вѣтра. Одинъ изъ колоколовъ этой колокольни былъ отлитъ въ 1644 году неизвѣстно гдѣ, а другой—въ Амстердамѣ, въ 1720 году. На первомъ начертаны были буквы: I. X. S. T. M. S. K. N. SS. M. S. H. L. S. OS. Anno 1644. L P S V M S K. На второмъ: «*Servite Domino cum gaudio* (служите Господу съ радостію). Ian Athert deccrare me ferit Amsterdam anno Domini 1720».

Иконы для храма были писаны знаменитымъ тогда иконописцемъ Дмитріемъ Соловьевымъ за 360 р., какъ видно изъ указа адмиралтействъ коллегіи отъ 28 сентября 1731 г. Петръ I повелѣлъ, чтобы въ семь храмѣ, сооружаемомъ для моряковъ, св. иконы напоминали о всегдшнемъ покровительствѣ Божиѣмъ тѣмъ (людямъ), которые ввѣряютъ жизнь грозной и опасной стихіи моря, и потому были устроены четыре иконы, изображающія священныя событія на морѣ: проповѣдь Спасителя съ корабля, укрощеніе Господомъ бури, хожденіе Петра по водамъ и плаваніе Павла въ Римъ <sup>2)</sup>. Предъ иконостасомъ находился амвонъ, на которомъ былъ вырѣзанъ компасъ, въ срединѣ коего было рѣзное изображеніе корабля подъ парусами, румбы которыхъ составлены изъ кусковъ разнаго дерева.

Въ церковномъ притворѣ висѣло паникадило, вырѣзанное изъ дерева руками Петра Великаго. Въ 1798 г., во время взрыва пороховаго магазина, въ средней гавани, паникадило сорвалось съ крючка и рассыпалось; части его, до 1856 года, хранились въ архивѣ Никольской церкви, что при экзерцисгаузѣ; въ этомъ году оно снова собрано и хранится при портовой конторѣ. Въ средней части храма висѣло другое паникадило, большое, мѣдное, съ шведскою надписью на яблокѣ. Оно виситъ въ той же Никольской церкви.

1831 года мая 31 торжествовалось столѣтіе этого храма. Литургія совершена была оберъ-священникомъ арміи и флотовъ, протоіереемъ Григоріемъ Ивановичемъ Мансветовымъ, при сослуженіи духовенства кронштадтскихъ военныхъ церквей. Послѣ

---

<sup>1)</sup> При разборкѣ церкви въ 1841 г., механизмъ часовъ сданъ въ портовую контору.

<sup>2)</sup> Теперь эти иконы находятся въ церкви при Экзерцисгаузѣ.

литургіи, духовенство, обойдя съ хоругвями и св. иконами вокругъ храма, остановилось въ оградѣ, и здѣсь, предъ собраніемъ морскихъ командъ, былъ отслуженъ благодарственный молебенъ, съ возглашеніемъ „вѣчной памяти“ Петру I, Петру II и Аннѣ Иоанновнѣ.

Не смотря на частыя поправки, храмъ постепенно разрушался. Въ 1840 году на колокольнѣ оборвалась часовая гиря и, при паденіи, проломила два пола. Тогда морское начальство рѣшило просить о разборкѣ храма и о построеніи новаго. Въ 1841 году дано Высочайшее разрѣшеніе о разобраніи стараго храма. Новый храмъ былъ построенъ уже въ шестидесятихъ годахъ.

По разобраніи ветхаго храма, богослуженіе совершалось въ разныхъ мѣстахъ: съ 1841 по 1848 г.—въ церкви св. Александра Невскаго, въ 5 флигелѣ морскаго госпиталя, съ 1848 по 1862 годъ, въ деревянномъ одноэтажномъ домѣ, въ Екатерининской улицѣ, на углу Осокиной площади. Домъ этотъ, купленный у фонъ--Дезина морскимъ министерствомъ, былъ весьма ветхій, покрытъ былъ деревянной кровлей и дѣлился на нѣсколько перегородокъ, которыхъ нельзя было снять, изъ опасенія, какъ бы не провалился потолокъ. Въ 1862 году построена была временная деревянная церковь, съ деревянной колокольней. Домъ фонъ--Дезина былъ проданъ за 5,200 р. с., которыя, по Высочайшему соизволенію, поступили въ церковную сумму.

Временная церковь построена была на сѣверо-западномъ углу церковной ограды, по чертежамъ и планамъ, составленнымъ въ строительномъ управленіи морскаго министерства. Длина ея была 15 саж., ширина  $7\frac{1}{2}$  саж., высота внутри 3 саж. 30 іюля 1861 года, протопресвитеромъ Кутневичемъ совершена была закладка храма, въ присутствіи командира порта вице-адмирала Теодора Михайловича Новосильскаго. 23 сентября 1862 года совершено было освященіе храма, тѣмъ же Кутневичемъ. На постройку храма употреблено было церковной суммы до 21,447 р. 37 коп. сер.; отъ добрыхотныхъ жертвователей 2,294 р. 66 коп. Всего 23,742 р. 3 коп.

Бутовая плита была взята изъ фундамента прежней церкви; изъ кронштадтскаго порта отпущенъ былъ лѣсъ. За постройкой наблюдали: ктиторъ морскихъ церквей, отставной полковникъ Василій Фаддѣевъ Кузьминъ, Богоявленской церкви протоіерей Василій Жуковскій и священникъ Іоаннъ Цвѣтковъ, староста Иванъ Федоровъ Осетровъ, городской архитекторъ Федоръ Ива-

новъ Трапезниковъ и инженеръ штабсъ-капитанъ Иванъ Николаевъ Гофштетеръ.

Въ Богоявленскомъ храмѣ достопримѣчательны: 1) образъ св. ап. Андрея, въ серебряномъ вызолоченномъ окладѣ, съ „дѣянїями“, на образѣ надпись: „сей святыи образъ написанъ и украшенъ тщанїемъ превосходительнаго господина контръ-адмирала Якова Саввича Варша, въ благодаренїе Богу, въ память Очаковской экспедиціи 1742 года, генваря 8 дня“. Дѣянїя апостола изображены въ 10 картинахъ, по пяти на каждой сторонѣ. 1-я картина—призванїе Андрея, съ словами евангелїя Матѳ. 4, зач. 9-е: „*Ходя Исусъ при мори Галилейстѣмъ.. оставльша дрежи по немъ идоста*“; 2-я, проповѣдь Андрея въ Синопѣ, съ надписью: «св. апостоль Андрей, проповѣдуя Христа во градѣ Синопіи, многи скорби подъятъ, и научивъ люди, и крестивъ, перейде къ Херсоню»; 3-я, водруженїе креста на горахъ кїевскихъ, съ надписью: „смотрѣнїемъ же Вожїимъ дойде св. Андрей и къ горамъ кїевскимъ, рече къ сущимъ съ нимъ, яко на сихъ горахъ возсіяетъ благодать Вожїя, и прочая, и благослови я, и постави крестъ“; 4-я исцѣленїе апостоломъ больныхъ, съ надписью: „пришедъ же св. Андрей во градъ Ахаитскїи и тамо Сосїя боляща люте, и Анфипатову жену недугующу, и Стратоклія брата Анфипатова, здравы сотвори“; 5-я заключенїе апостола, за проповѣдь, въ темницу, съ надписью: „Анфипатъ Егеать нача принуждати христїаны къ идолопоклонству, ему же зашедъ въ пути св. Андрей, рече: „подобаше тебѣ познати истиннаго Бога“. Разгнѣвався же Егеать, повелѣ апостола вврещи въ темницу. Собравшїи же народъ много, и хотяжу убити Егеата, Андрея же извести изъ темницы, но св. Андрей удержалъ ихъ; 6-я апостоль на судѣ Анфипата, съ надписью: „во утрїе же Анфипатъ сѣда на судищи, пославъ, приведе предъ себе святаго, и рече ему: «остави проповѣдати Христа». Святыи же не преклоненъ ему явися. Тогда Егеать повѣлъ протяженна его бити, и паки представленъ и осужденъ на смерть крестную“; 7-я шествїе апостола на распятїе, съ надписью: „ведену же бывшу святому на пропятїе, стекашеся народъ, вопїаше, что согрѣши человекъ праведный и другъ Божїи, почто на распятїе ведеться. Андрей же святыи моляше народъ, да не творять препоны страданїю его; идяше бо съ веселїемъ, не престая учащи“; 8-я распятїе святаго, съ надписью: „распятъ убо бысть св. Андрей, стояше же окрестъ его много народъ, яко 20,000; тоже тече

весь народъ къ дому Егеатову, вопіюще: „не подобаетъ сія страдати человѣку святу, честну и премудру“. Тогда Егеатъ, убоясь народа, тече до св. Андрея, съ креста сниметь“; 9-я распятіе апостола съ надписью: „егда же слуги отрѣтити святаго хотяху, не возмогоша прикоснутися, яко рудѣ имъ омертвѣваху. По семь велимъ гласомъ святыи рече: Господи! не попусти отрѣшену ми быти со креста, и се облиста окрестъ его свѣтъ съ небеси, яко молнія. Тогда святыи испусти духъ“; 10-я погребеніе апостола, съ надписью: «жена Максимилла, вѣровавшая во Христа, снятъ тѣло святаго съ великою честію, и помазавше ароматы, положи въ своемъ гробѣ, въ немъ же сама имяше положена быти»; 2) семь священныхъ предметовъ, пожертвованныхъ, въ началѣ 1864 года, вдовою адмирала Петра Ивановича Рикорда, а имъ полученныхъ въ то время, когда онъ, въ 1854 году, командовалъ соединенными дивизіями балтійскаго флота. Это суть: а) серебряный, вызолоченный крестъ—даръ Филарета митрополита московскаго. Крестъ вдѣланъ въ створчатый кіотъ, открытыя дверцы котораго покрыты серебряными, вызолоченными досками. На правой доскѣ надпись: «кресте! ты ми сила буди, крѣпость и держава, избавитель и предратникъ на борющія ми, щитъ и хранитель, побѣда и утвержденіе мое, присно соблюдая мя и покрывая». На лѣвой: «на крестѣ пречистыя рудѣ Твои простерлъ Еси, Христе, отъ Тебе далече бывшія призывая, близу Тебе устроая. Тѣмъже молютися: плѣнена мя бывша страстьми собери, и покаяніе ми даруй, всяку скверну страсгную очищающее»; б) образъ св. Митроана, присланный Рикорду неизвѣстнымъ, изъ Пензы; в) образъ Богородицы „споруцицы грѣшныхъ“, на доскѣ, въ серебряномъ вызолоченномъ окладѣ, присланный неизвѣстнымъ изъ Москвы. На образѣ надпись: „азъ споручница грѣшныхъ къ Моему Сыну“, другая: „сей далъ есть мнѣ за нихъ рудѣ слышати мя выну“; третья: „дати, иже радость выну мнѣ приносятъ“; четвертая: „радоватися вѣчно чрезъ Мя испросятъ“; г) образъ Александра Невскаго, въ серебрянной ризѣ, присланный отъ с.-петербургскаго митрополита Никанора; д) образъ Черниговской Вожіей Матери, присланный адмиралу причтомъ Смольнаго собора; е) два образа, присланные неизвѣстнымъ, изъ Ростова. На одномъ изображенъ преп. Сергій Радонежскій, на другомъ—Богоматерь и ростовскіе чудотворцы: Петръ, Авраамій, Іаковъ, Игнатій, Леоптій, Исидоръ, Іоаннъ Мала и Димитрій; е) образъ Св. Троицы, присланный отъ юрьевского

архимандрита Фотія, при отплытіи Риккорда въ Грецію, въ 1828 году. На образѣ надпись: «въ началѣ бѣ Слово и Слово бѣ къ Богу, и Богъ бѣ Слово»; ж) походная икона адмирала, изображающая Господа, ходящаго по водамъ; и при ней два крестика мѣдныхъ, пожертвованныхъ неизвестными, въ благословеніе командѣ.

Всѣ перечисленные здѣсь священные предметы помѣщены въ одной деревянной вызолоченной кіотѣ, подъ стекломъ. На поляхъ кіоты имѣется слѣдующая надпись: „иконы, въ благословеніе присланныя на корабль Петръ I, въ 1854 г. во время командованія балтійскимъ флотомъ въ кронштадтѣ адмираломъ П. Ив. Риккордомъ, противъ англо-французскаго флота“. Внизу кіоты, на дощечкѣ, другая надпись: «приношеніе отъ вдовы адмирала Людмиллы Риккордъ 1864 года, февраля 16 дня»; 3) отдѣльно отъ сей кіоты образъ Николая Чудотворца, въ серебрянной вызолоченной ризѣ, поднесенный Риккорду кронштадтскимъ купечествомъ въ 1854 году.

### 3) Церковь Николая Чудотворца, при экзерцисгаузѣ.

Близъ стараго кронштадтскаго Адмиралтейства, въ 1839 г. построены экзерцисгаузъ и манежъ, для строеваго и егерскаго ученія морскихъ чиновъ; тогда же, на восточной сторонѣ манежа, устроена морскимъ министерствомъ церковь, во имя св. Николая Чудотворца, деревянная. Длина церкви 13 саж., ширина 10<sup>1</sup>/<sub>2</sub> саж. и высота, съ куполомъ, 6 саж. На время службы, изъ манежа отворяются въ церковь три двери, чтобы воинскіе чины могли изъ манежа видѣть служеніе. Въ западной части храма устроены хоры. Храмъ освященъ 1841 г. февраля 9, протопресвитеромъ Кутневичемъ. Въ 1851 году, послѣ обновленія всего манежа, храмъ былъ снова освященъ. Утварь его взята изъ прежней церкви Богоявленія Господня. Антиминсъ храма освященъ епископомъ Венедиктомъ 1840 г. сентября 29.

При церкви хранится 26 старыхъ антиминсовъ, вѣроятно изъ числа тѣхъ, которые, въ прежнее время, брались отсюда въ плаваніе, для устроенныхъ на корабляхъ походныхъ церквей. Изъ нихъ одинъ съ трудно разбираемою греческою надписью. Другой антиминсъ, освященный 1836 г. ноября 29, Серафимомъ, взятъ изъ госпитальной Александроневской церкви.

Иконы для храма были писаны капитаномъ корпуса флот-



скихъ штурмановъ Никитинымъ; рѣзная и позолотная работа въ иконостасѣ произведена была купцомъ Скворцовымъ; плащаницу и хоругви писалъ художникъ Алысаловъ.

Въ церкви замѣчательны: 1) *икона* св. Андрея Первозваннаго, взятая изъ прежняго храма Богоявленія Господня, въ деревянной вызолоченной рамѣ. На правой сторонѣ иконы, въ углу, надпись стихами:

Егда Андрей съ Петромъ рыбы ловяше  
Христось при мори мимо ихъ идяше.  
Узрѣвже во слѣдъ къ себѣ ихъ глашаетъ  
И челоуѣковъ ловитву вручаетъ.  
Сія слышавше сѣти повергоша  
И вся оставльша, въ слѣдъ его идоша.

2) икона св. Александра Невскаго, взятая изъ того же храма; 3) изображеніе священныхъ событій, совершившихся на морѣ, описанныя выше; 4) икона Спасителя, на доскѣ, писанная въ 1858 году въ память погибшаго на Балтійскомъ морѣ корабля «Лефортъ». Образъ устроенъ усердіемъ контръ-адмирала Нордманна и его сослуживцевъ. Спаситель изображенъ сѣдящимъ на облакахъ, съ распростертыми внизъ руками; подъ ногами Спасителя—якорь. Въ нижней части рамы врѣзано изображеніе кормы корабля и въ ней устроена неугасимая лампада. Свѣтъ лампады проходитъ въ окно, вставленное въ корму. Надъ главою Спасителя написанъ 6-й ирмосъ воскреснаго канона 6-го гласа: «житейское море воздвигаемое зря»... На масло для неугасимой лампады, отъ тѣхъ же лицъ, пожертвованъ капиталъ въ 1,000 р.; 5) *икона* св. Димитрія царевича. Царевичъ, съ крестомъ въ рукахъ, возносится ангелами отъ бурнаго моря, гдѣ разбивается корабль, къ Спасителю, встрѣчающему мученика. Подъ кіотой—черная доска, на которой, золотыми буквами, написано: «капитанъ-лейтенанту Богданову, отъ сослуживцевъ его». Капитанъ везъ въ Россію нашу команду съ проданнаго въ Испаніи фрегата и погибъ при крушеніи фрегата; 6) *евангеліе*, изданное въ 1754 году, съ изображеніями Спасителя и 4 евангелистовъ. Надпись гласитъ, что евангеліе дано въ церковь Богоявленія Господня въ 1764 г. іереемъ Евстратіемъ; 7) золотой, съ эмалью, *крестъ*, въ полвершка длины, на бѣломъ кругломъ медальонѣ изъ слоновой кости, вставленный въ круглую, изъ темнаго бамбука, рамку. Медальонъ и рамка выточены руками Петра I. При кре-

стѣ находятся орденскіе знаки Андрея Первозваннаго; 8) Нерукотворенный *образъ* Спасителя, въ деревянной золоченой рамѣ, приношеніе Великаго Князя Константина Николаевича, съ фрегата «Амфитриды». На образѣ надписи: «Вожіе видѣніе, божественное чудо», «то агіон медаліон», «Христе Боже, иже на Тя надѣяйся, не отщетится никогда»; 9) мѣдное, въ 3 яруса, *паникадило*, о 30 рожкахъ, купленное для церкви Богоявленія Господня 1730 года 19 декабря, отъ купца Выкова за 280 р. 54 коп. На яблोकѣ паникадила вырѣзана шведская надпись, которая, въ переводѣ, будетъ слѣдующая: «во славу Божію, для мѣста сего собранія, пожертвовано Ратчеромъ въ Стокгольмѣ, господиномъ Томасомъ Перманомъ (родившимся перновскаго прихода, въ деревнѣ Остревцѣ) и достопочтеннѣйшей его супругой Е. Маргаритою Пермановою, въ лѣто 1684 года».

Церковь экзерцисгауза приписана къ Богоявленской и самостоятельнаго причта не имѣетъ.

Причтъ Богоявленской церкви состоитъ изъ двухъ священниковъ, діакона и двухъ причетниковъ. По отрывочнымъ показаніямъ церковныхъ записей имена прежнихъ священниковъ и время ихъ служенія могутъ быть представлены въ слѣдующемъ видѣ: *Савва Бычковскій* (1734), *Василій Иоанникіевъ* (1738), *Петръ Иоанновъ* (1739), *Петръ Богоявленскій* (1746), *Василій Иоанновъ* (1750), *Алексій Васильевъ* (1754), *Евстратій Алексѣевъ* (1764), *Василій Григорьевъ* (1764), *Кодратъ Саввинъ* (1768), *Василій Григорьевъ* и *Алексій Андреевъ* (тогда же), *Иванъ Оедоровъ* (1787) *Титъ Яковлевъ Шороховъ* (1789), умершій въ 1835 году, 82 лѣтъ отъ роду; *Матвей Яковлевъ* (1792), *Павелъ Поморскій* (1808), *Павелъ Владыкинъ*, умершій въ 1854 г., 68 лѣтъ; *Иоаннъ Заряновъ* († 1848), *Александръ Кутневичъ*, служившій до 1860 года, *Иоаннъ Цвѣтковъ* съ 1853 года, *Василій Жуковскій*, умершій въ 1866 году, *Порфирій Строкинъ*. Въ настоящее время причтъ составляютъ: протоіереи *Порфирій Строкинъ* и *Иоаннъ Цвѣтковъ*, діаконъ *Петръ Сперанскій* и причетники *Иоаннъ Постоловъ* и *Николай Виноградовъ*.

Ктиторомъ церкви состоитъ коллежскій совѣтникъ *Григорій Александровичъ Григорьевъ*, служащій при кронштадтскомъ портѣ.

По Высочайшему указу 1859 г. декабря 25-го, за № 305, священникамъ положено по 300 р. жалованья и по 100 р. столовыхъ, діакону—200 р. жалов. и 50 р. столовыхъ, причетникамъ— по 51 р. жалованья. На отопленіе квартиры священникамъ дается по

100 р., діакону—50, причетникамъ—по 25 р. Съ 1875 г. положено: протоіереямъ 600 р. жалованья и 200 р. столовыхъ, священнику 450 р. жалованья и 150 столовыхъ; діакону 350 р. жалованья и 150 р. столовыхъ, причетникамъ по 240 р. жалованья.

Съ 1828 года причтъ подчиненъ главному священнику арміи и флотовъ.

Причтъ помѣщается въ церковномъ домѣ въ  $\frac{1}{4}$  версты отъ церкви, на углу Петербургской, Чеботаревой и Викторской улицъ; земли подъ домомъ 20 сажень длины и 15 сажень ширины. Въ оградѣ церковной, въ деревянномъ флигелѣ, помѣщается просфирня и находится складъ для дровъ. Площадь, занимаемая церковію, составляетъ пространство въ 56 квадратныхъ сажень между Галкиной, Богоявленской и Чеботаревой улицъ и безъ—имянымъ переулкомъ.

Мѣсто, гдѣ стоитъ Богоявленская церковь замѣчательно тѣмъ, что Петръ I, нашедши здѣсь нѣсколько дубовыхъ деревьевъ, повелѣлъ обнести ихъ оградой и поставить подъ ними скамьи и столъ <sup>1)</sup>. Здѣсь, подъ сѣнію дубовъ, Петръ не разъ сиживалъ въ обществѣ морскихъ начальниковъ и кораблестроителей. Съ этого мѣста, какъ самаго высокаго на островѣ, былъ открытый, тогда еще не стѣсненный постройками, видъ на заливъ. Старожилы рассказываютъ, какъ отцы и дѣды ихъ, будучи еще дѣтьми, прибѣгали къ оградѣ посмотрѣть на «дѣдушку», ласковаго и вмѣстѣ строгаго.

Прихожанъ считается до 15,000 душъ.

Церкви Богоявленія принадлежатъ двѣ деревянныя часовни, выстроенныя усердіемъ церковнаго старосты, кронштадтскаго 1-й гильдіи купца Ивана Ѳедорова Осетрова, вообще отличавшагося усердіемъ къ украшенію храма, за то и награжденнаго двумя золотыми медалями. Одна за петербургскими воротами, при вѣздѣ въ Кронштадтъ, выстроеная въ 1858 г. съ тѣмъ, чтобы собираемыя здѣсь деньги поступали на устройство Богоявленской церкви. Часовня построена по плану и фасаду архитектора Романа Иванова Кузмина, на счетъ старосты Осетрова и добродѣтельныхъ дателей. Другая часовня построена на сѣверозападномъ углу церковной ограды, за 900 р. с. церковныхъ денегъ, съ разрѣшенія протопресвитера Кутневича, въ 1862 году, на мѣсто прежней, построенной въ 1852 году.

<sup>1)</sup> Дѣявія Петра Великаго, т. V, стр. 72, изд. 1837.

#### 4) Церковь Николая Чудотворца при техническомъ училищѣ морскаго вѣдомства.

Морское техническое, прежде штурманское училище <sup>1)</sup> находится на южной сторонѣ Кронштадта, между Петровскимъ докомъ и Екатерининскимъ каналомъ, у такъ называемаго «Итальянскаго» пруда. Прудъ этотъ, равно какъ главныя части самаго зданія гдѣ помѣщается училище, получили начало еще при Петрѣ I. Зданіе это называлось итальянскимъ дворцомъ и, по преданію, принадлежало князю Александру Даниловичу Меншикову, первому коменданту кроншлота. Здѣсь же, съ 1771 по 1797 г., помѣщался морской кадетскій корпусъ, перемѣщенный сюда изъ Петербурга послѣ пожара, истребившаго зданіе корпуса. По переводѣ корпуса снова въ Петербургъ, въ 1797 году, здѣсь помѣщено штурманское училище, составленное изъ разбѣянныхъ въ Архангельскѣ, Астрахани и Херсонѣ штурманскихъ ротъ. Съ 1827 до 1856 годъ оно называлось штурманскимъ полуэкипажемъ. Здѣсь же нѣсколько лѣтъ помѣщался первый морской учебный экипажъ, переведенный потомъ въ другое казенное зданіе за Петровскимъ домомъ. Въ 1843—1847 годахъ зданіе училища исправлено и распространено.

Училищная церковь находится въ сѣверовосточной части зданія, выходящей на Петровскій докъ. Тутъ говорятъ существовала церковь и прежде, но о ней нѣтъ никакихъ свѣдѣній. Когда въ это зданіе помѣщено было штурманское училище, то есть въ концѣ прошлаго столѣтія, то основанная въ немъ церковь помѣщалась въ югозападномъ углу зданія, тамъ, гдѣ теперь бібліотека и физическій кабинетъ училища. Помѣщеніе было неудобно. Для присутствующихъ при Богослуженіи было очень мало мѣста, алтарь приходился съ боку, такъ, что большая часть молящихся не видѣли Богослуженія. При перестройкѣ зданія въ 1843 г. церковь переведена на нынѣшнее мѣсто. Она заложена 1-го августа 1843 г., въ присутствіи главнаго командира кронштадтскаго порта, адмирала Беллингаузена, предсѣ-

<sup>1)</sup> Училище это, съ 1798 по 1827 годъ называлось балтійскимъ штурманскимъ училищемъ; съ 1827 по 1826 годъ—первымъ штурманскимъ полуэкипажемъ; съ 1856 по 1872 годъ—штурманскимъ училищемъ. Наконецъ въ 1872 году изъ Петербурга переведено было въ Кронштадтъ инженерное училище морскаго вѣдомства, слито вмѣстѣ съ штурманскимъ и помѣщено въ вышеозначенномъ зданіи подъ существующимъ нынѣ названіемъ «техническаго училища морскаго вѣдомства».

дателя комиссії о перестройкѣ зданія, генераль-маіора Давыдова и членовъ комиссії—корпусныхъ офицеровъ и чиновниковъ. Надъ постройкой наблюдалъ городской архитекторъ Акутинъ. 1-го февраля 1847 года, церковь, по благословенію митрополита Антонія освящена благочиннымъ, священникомъ кронштадтскаго собора Василиемъ Дремацкимъ, съ мѣстнымъ духовенствомъ. Иконостасъ и почти всѣ иконы прежней церкви переданы въ устроенную тогда церковь морскаго учебнаго экипажа. Сюда же перенесены только двѣ украшенныя серебрянными окладами иконы св. Димитрія Ростовскаго и Николая Чудотворца.

Настоящій храмъ—во имя св. Николая Чудотворца. Антиминскъ освященъ митрополитомъ Никаноромъ. Длина храма отъ западныхъ дверей до иконостаса 7 саж. 2 арш., а съ алтаремъ— 9 саж. и 2 арш.; ширина—6 саж. и 2 арш. Въ высоту храмъ занимаетъ два этажа и имѣють два ряда оконъ на сѣверной и южной сторонѣ. Стѣны храма отдѣланы подъ бѣлый мраморъ, полъ—паркетный. Въ иконостасѣ, устроенномъ въ одинъ ярусъ, помѣщены иконы Спасителя, Божіей Матери, Николая Чудотворца и Александра Невскаго. Надъ мѣстными иконами помѣщены двѣ иконы: Царицы Александры и Маріи Магдалины. Надъ царскими вратами—большая круглая икона Тайной Вечери, на вратахъ царскихъ—Благовѣщеніе и Евангелисты, на сѣверныхъ архистр. Михаилъ, на южныхъ—архидіаконъ Лаврентій. На вершинѣ иконостаса—рѣзной, вызолоченный крестъ, а надъ Тайной Вечерію начертаны слова: „Отче святыи, соблюди ихъ во имя Твое“. Въ алтарѣ находятся слѣдующіе иконы: надъ горнимъ мѣстомъ—Спаситель, молящійся въ Геосиманіи, надъ жертвенникомъ—Богородица, противъ южныхъ дверей—св. Димитрій Ростовскій и Николай Чудотворецъ. Ризница помѣщается по сторонамъ алтаря, въ шкафахъ. Въ алтарѣ, надъ престоломъ находится вызолоченная, алебастровая люстра, а въ церкви—бронзовая, вызолоченная. Въ простѣнкахъ, между окнами, помѣщено 14 канделябрь, каждая въ три свѣчи.

Въ церкви достопримѣчательны: 1) икона св. Димитрія Ростовскаго, принадлежащая къ прошлому столѣтію, какъ видно это, частію по характеру живописи, частію по надписи сзади иконы: «генваря 5-го дня 1760 года № 11. Домъ Митусова: здѣлать вѣнчики всѣ по пропорціи. На задатокъ взято 5 рублей; вѣсу 2 ф. 44 зол. по 18<sup>3</sup>/<sub>4</sub> итого 44 р. 25 к.». Надпись сдѣлана чернилами; 2) икона св. Николая Чудотворца, также, какъ видно по письму,

очень древняя. Но о ней только сохранилось преданіе, что она принесена сюда съ какого то устарѣвшаго и уничтоженнаго корабля; 3) запрестольный образъ Спасителя, молящагося въ Геосиманіи. Длина его 3 арш. 6 вер., ширина 2 арш. 5 вер. Образъ писанъ на холстѣ при устройствѣ нынѣшняго храма; 4) люстра висящая на срединѣ храма, стоящая 2,000 р. с.; 5) нѣсколько старинныхъ книгъ, напр. евангеліе, въ небольшой листъ, изд. 1754 г., миная общая 1758 г., миная за январь 1784 г., апостоль 1794 г., миная за августъ 1792 г.

Метрическія книги начинаются съ 1833 г., когда здѣсь устроенъ особый священникъ. До этого времени всѣ требы здѣсь правилъ соборный причтъ. Протоіерей соборный былъ тогда и законоучителемъ училища.

Съ устройствомъ особаго священника, на эту должность опредѣленъ, изъ учителей петропавловскаго духовнаго училища, *Авдасій Ивановъ Соколовъ*. Въ 1853 г. онъ, по болѣзни, уволенъ; на мѣсто его поступилъ, изъ наставниковъ олонецкой духовной семинаріи, магистръ *Михаилъ Денлоранскій*. Въ 1864 г. онъ скончался отъ чахотки. По смерти его съ 1861 г. священствовалъ *Александръ Алексѣевичъ Лебедевъ*, перешедшій сюда изъ діаконствъ екатерингофской церкви, а отсюда поступившій законоучителемъ въ 1-ю гражданскую гимназію. Изъ гимназіи онъ перешолъ въ церковь св. Николая, въ Прагѣ. Нынѣ онъ магистръ и протоіерей—настоятель Казанскаго собора членъ духовно-учебнаго комитета. Послѣ Лебедева поступилъ, также изъ діаконствъ екатерингофской церкви, *Петръ Петровичъ Преображенскій*, протоіерей, магистръ Богословія, преподающій Законъ Божій, кромѣ техническаго училища, еще въ реальной кропштадтской гимназіи. Должность причетника прежде исправлялъ одинъ изъ нижнихъ чиновъ морскаго вѣдомства. По новѣйшему штату 1873 г. положена должность псаломщика и на эту вакансію, въ 1833 году, опредѣленъ прослужившій при училищной церкви 25 лѣтъ, бывший казенный церковникъ *Ефимъ Васильевъ*.

По штату, Высочайше утвержденному 10-го марта 1827 г. священнику положено было 142 р. 85<sup>3</sup>/<sub>7</sub> к. с. и двумъ церковникамъ, изъ служителей, 22 р. 85<sup>3</sup>/<sub>7</sub> к. с. Въ 1860 году, по штату 27-го августа, священнику, наравнѣ съ другими священниками морскаго вѣдомства, положено 300 руб. с. жалованья и 100 руб. столовыхъ, съ вычетомъ на госпиталь и медикаменты. За уроки Закона Божія до 1858 года платилось 285 р. 65 к. с.

Въ 1858 году прибавлено 90 р. с. Съ 1860 года плата назначена по числу уроковъ въ недѣлю, полагая по 35 р. сер. за одинъ годовой часъ. Законоучитель до 1834 года получалъ на квартиру 85 р. 71<sup>3</sup>/<sub>4</sub> к. Съ 1834 года до нынѣ онъ пользуется казенною квартирою, съ отопленіемъ. По временному, Высочайше утвержденному 16-го апрѣля 1879 года штату, священнику назначено жалованья 400 р. и столовыхъ денегъ 420 р. с. и псаломщику 300 р. жалованья. Вознагражденіе за законоучительскіе труды положено, по прежнему, соотвѣтственно числу уроковъ, возвысившееся до 80 р. за «годовой» часъ.

Причтъ церковный и управленіе церкви находятся въ епархіальномъ вѣдомствѣ.

### 5) Церковь Александра Невскаго при морскомъ военномъ госпиталѣ.

Церковь находится въ среднемъ этажѣ каменнаго зданія морскаго госпиталя. Иконы писаны Академиками Васильевымъ и Яковлевымъ. Строилъ генераль-маіоръ Балзъ. Церковь заложена въ 1833 году, а освящена 6 октября 1840 года протопресвитеромъ Кутневичемъ. Память закладки увѣковѣчена надписью на доскѣ, положенной въ сѣверномъ углу алтаря.

Причтъ состоитъ изъ протоіерея, священника, діакона (на вакансіи причетнической) и причетника. Протоіерей получаетъ жалованья 300 руб. сер. и, на квартиру, 85 р. 70<sup>3</sup>/<sub>4</sub> коп. сер. въ годъ; столовыхъ 100 руб. сер.; священникъ—300 руб. жалованья, 100 руб. столовыхъ и казенную квартиру, съ отопленіемъ и освященіемъ; діаконъ и причетникъ получаютъ жалованья по 85 руб. 71<sup>1</sup>/<sub>2</sub> коп. сер.; діаконъ помѣщается въ зданіи госпиталя, а причетникъ получаетъ 28 руб. 59 коп. на квартиру.

Къ госпитальной церкви приписана церковь во имя св. равноапостольнаго царя Константина, находящаяся въ 6-ти верстахъ отъ Ораніенбаума, на госпитальной дачѣ, въ баракахъ. Она построена отъ казны въ 1861 году и на ея содержаніе ежегодно отпускается по 285 руб. 72 коп. сер., служба въ ней бываетъ только въ 4 лѣтніе мѣсяца, за что прибавляется причту по 25 руб. въ мѣсяць.

## 6) Церковь св. Николая, при первомъ морскомъ учебномъ экипажѣ.

Церковь основана 31 марта 1848 г. для экипажа, состоявшаго изъ 1,000 нижнихъ чиновъ и изъ 500 юнговъ—воспитанниковъ, солдатскихъ дѣтей, готовящихся къ морской службѣ. Церковь находится въ западной половинѣ нижняго этажа зданія и занимаетъ громадный залъ, въ восточной стѣнѣ котораго пробита стѣна въ сосѣднюю комнату, для алтаря. Иконостасъ въ одинъ ярусъ. Сперва алтарь заставлялся деревянными щитами и въ залѣ происходило ученье, смотры и пр. Причтъ церковный состоитъ изъ священника. Изъ нижнихъ чиновъ одинъ исправляетъ должность псаломщика, другой—сторожа. По штату 20 декабря 1876 г. священнику дается 600 р. жалованья и 100 р. столовыхъ; за уроки Закона Божія 33 р. въ мѣсяць. Священникъ имѣетъ казенную квартиру.

Первымъ священникомъ былъ *Павелъ Николаевичъ Ламановъ*, перешедшій, въ 1883 г. въ протоіереи Царскосельскаго собора. Послѣ него поступилъ *Арсеній Доброправинъ*, изъ студентовъ новгородской духовной семинаріи.

## 7) Троицкая церковь на кронштадтскомъ кладбищѣ.

На западной сторонѣ острова Котлина, между сѣвернымъ фарватеромъ Финскаго залива и посейною дорогою къ послѣднему земляному укрѣпленію, прежде называемому „Шанць“, а нынѣ батареями № 7-го и 8-го, въ 5 вер. отъ Кронштадта, на низменности, расположено православное кладбище. Сѣвренною частию оно примыкаетъ къ заливу, южною—къ шоссеиной дорогѣ, съ востока прилегаетъ къ землянымъ укрѣпленіямъ, а съ запада—къ кладбищамъ иновѣрцевъ. Окружность кладбища 1,000 «погонныхъ» саж. На кладбищѣ двѣ церкви.

Старѣйшая церковь, по преданію и по формулярной записи, существуетъ съ 1788 г. Ее построила вдова кронштадтскаго купца Θεодосія Прокопьевна Рыбникова. До построенія ея усопшіе отдѣвались въ приходскихъ церквахъ. За ветхостію и тѣсною этою церкви, устроена новая, пышнѣшая деревянная церковь, по проекту архитектора В. А. Кавоса. Начата въ сентябрѣ 1862 г., она окончена въ августѣ 1865 г. и освящена 19 сентября 1865 г. митрополитомъ Исидоромъ.



Прежняя церковь, съ колокольнею и осмиграннымъ куполомъ, во имя Св. Троицы, поставлена на каменномъ фундаменте, обшита тесомъ и покрыта желѣзомъ. Длина ея 9 саж., ширина  $4\frac{1}{2}$  саж., высота  $3\frac{1}{2}$  саж. Высота колокольни, съ крестомъ, 3 саж. Снаружи церковь выкрашена клеевою краскою пепельнаго цвѣта, крыша и куполь—мѣдянкою. Стѣны внутри општукатурены и выкрашены клеевою краскою, деревянный полъ—масляною охрою. Антиминсъ освященъ Леонтіемъ епископомъ ладожскимъ и подписанъ митрополитомъ Исидоромъ. Иконостасъ сосновый, въ одинъ ярусъ, высотой 4 аршина, длиной  $3\frac{1}{2}$  саж.; выкрашенъ свѣтлосиреневою краскою. Карнизы рѣзные, съ позолотою. Царскія врата рѣзные, вызолоченныя. Иконы въ иконостасѣ въ серебряныхъ ризахъ, въ золоченыхъ рамахъ, подъ зеркальными стеклами.

На лицевой сторонѣ престола—серебряная доска. На ней вычеканены: Духъ Св. въ видѣ голубя и лики прав. Елизаветы, еп. Іакова, Алексія митрополита московскаго, преподобныхъ Пелагіи и Маріи. Внизу надпись: „сія доска къ престолу сооружена мая 22 дня 1860 г. вдовою надворнаго совѣтника Елизаветою Андреевою, по духовному завѣщанію супруга ея, Іакова Алексѣевича Галухина, скончавшагося отъ пораженія молніею, 18 іюня 1859 года, во время грозы, бывшей въ городѣ Кронштадтѣ“. Всю въ доскѣ  $12\frac{3}{4}$  ф.

Въ церкви погребены: кронштадтскій военный губернаторъ адмиралъ Петръ Михайловичъ Рожновъ и жена его Анна Васильевна. Надъ могилами ихъ надгробныя плиты съ надписями.

Новая, деревянная церковь, отстоитъ отъ прежней на 50 саж. къ юго-востоку. На ней пять осмигранныхъ куполовъ и такая же колокольня; фундаментъ изъ цоколя въ 14 вершковъ. Длина церкви  $16\frac{1}{2}$  саж., ширина  $6\frac{1}{2}$ ; высота главнаго купола, съ крестомъ, 15 саж.; высота колокольни съ крестомъ 16 саж. Снаружи церковь обшита тесомъ, украшена рѣзбою, выкрашена масляною темно-сиреневою краскою; украшенія—выступы темно-палевою охрою. Крыша желѣзная, окрашена мѣдянкою; купола и колокольня покрыты англійскимъ бѣлымъ желѣзомъ и выкрашены бѣлою масляною краскою. Кресты осьмиконечныя, желѣзные, вызолоченныя, укрѣплены золочеными цѣпями.

Церковь имѣетъ 3 входа. Предъ входами—площадки изъ плитовой плиты, съ навѣсами на рѣзныхъ деревянныхъ колоннахъ, покрыты желѣзомъ.

Длина алтаря 3 саж., ширина  $3\frac{1}{2}$  саж. На право ризница, на лѣво—угольникъ. Длина амвона 1 саж. 12 верш.; ширина  $6\frac{1}{2}$  саж. Амвонъ отдѣленъ чугуною рѣшеткою, съ поручнями краснаго дерева. Длина церкви отъ амвона до притвора  $6\frac{1}{2}$  саж. Длина притвора  $3\frac{1}{2}$  саж., ширина 4 саж. Полъ въ алтарѣ и на амвонѣ паркетный, въ остальной части храма сосновый, выкрашенный масляной краской.

Церковь имѣетъ 20 оконъ, съ лѣтними и зимними рамами и съ желѣзными рѣшетками. Куполь поддерживаютъ 4 колонны. Церковь внутри оштукатурена; потолки, колонны, пилястры и своды украшены „тягою“ и отчасти лѣпною работою. Выдающіяся украшенія и потолки покрыты бѣлою клеевою краскою, а стѣна на два аршина отъ полу—темно сиреневою масляною краскою. Кромѣ того „филенки“ стѣнъ церкви и притвора отобраны розовыми и голубыми полосами.

Церковь посвящена Св. Троицѣ. Престоль дубовый, съ верхнею кипарисною доскою; подъ нимъ крестъ и ковчегъ съ св. мощами. Антиминсъ освященъ и подписанъ митрополитомъ Исидоромъ 9 декабря 1882 г. На горнемъ мѣстѣ образъ Спасителя съ сребропозлащеннымъ вѣнцомъ. Иконостасъ сосновый, въ 3 яруса, рѣзной, темносиреневаго цвѣта. Длина его  $6\frac{1}{2}$  саж., ширина  $3\frac{1}{2}$  саж. Иконы писаны академикомъ В. В. Васильевымъ, масляными красками по золоченому гладкому фону, кромѣ 4 мѣстныхъ образовъ—Спасителя, Вожіей Матери, архангела Михаила и Гавріила. Эти иконы написаны на золотомъ чеканномъ фонѣ, въ греческомъ стилѣ.

За иконостасомъ, на аркѣ, во всю ширь алтаря, нарисовано, на холстѣ, масляными красками, „Моленіе о чашѣ“. На стѣнахъ у праваго и лѣваго клироса—иконы арх. Михаила, преп. Антонія, Распятіе и Воскресеніе Христово. Въ куполѣ—Вознесеніе, а по угламъ осмерика—4 евангелиста.

Церковь строилъ кронштадтскій купецъ Николай Петр. Синебрюховъ, подъ руководствомъ епархіального архитектора Карпова. Цѣнность постройки, по записямъ, 21,030 р. Изъ нихъ церковной суммы до 5 т., 2 тысячи отъ купца Синебрюхова, а остальное—другихъ жертвователей. Церковный староста, купецъ Тимоѣей Петровичъ Сидоровъ, усердно собиралъ деньги, приобрѣлъ много драгоценныхъ вещей и наблюдалъ за постройкой.

Между предметами церковной утвари особенно цѣнны: ковчегъ и евангеліе.

Въ церкви находится планъ и фасадъ ея и, писанный съ натуры, планъ церковныхъ домовъ и кладбища.

Могильныя вѣдомости <sup>1)</sup> ведутся съ 1832 г. До 1852 года сюда вписывались только тѣ усопшіе, которые отпѣвались въ кладбищенской церкви, а съ 1852 г. всѣ, здѣсь погребенные. Этимъ объясняется увеличеніе числа записанныхъ, именно съ 1852 года.

До 1824 г. служили здѣсь приходскіе причты, а церковь была приписана къ собору. Особый причтъ утвержденъ по желанію обывателей и по ходатайству военнаго губернатора вице-адмирала Моллера и флотскаго начальника контръ-адмирала Коробки. Причтъ составленъ изъ священника и 2 причетниковъ. Изъ прежнихъ священниковъ извѣстны: *Петръ Слѣдковъ*, изъ военнаго вѣдомства, († въ 1831 г.), *Петръ Николаевъ*, († 1843), *Николай Евсевіевъ Соколовъ*, приведшій въ приличный видъ церковь, кладбище и дома причта и, при всѣхъ расходахъ, скопившій до 5,000 р. с. на постройку новой церкви. Въ 1867 г. онъ перешолъ на Московскую Славянку; *Аванасій Ив. Соколовъ*, изъ законоучителей штурманскаго училища, служившій здѣсь на половинномъ доходѣ до смерти въ 1862 г.; *Василій Михѣевъ Черныявскій*, кандидатъ духовной академіи, († въ 1874), *Теодоръ Сергѣевъ Петропавловскій*, перешедшій сюда съ Московской Славянки, съ 1875 г. протоіерей церкви при больницѣ св. Николая, *Николай Яковлевъ Азіатскій*, перешедшій сюда изъ Воронова (Новоладожскаго уѣзда) въ 1875 г. и служащій до нынѣ. На должности діакона состоитъ *Николай Васильевъ Щегловъ*, изъ здѣшнихъ причетниковъ. Псаломщикъ *Федоръ Васильевъ Бланковъ*.

Кромѣ платы за службы причтъ получаетъ, изъ кронштадтской городской думы, въ пособіе, 142 р. 86 к. въ годъ и еще 28 р. 50 к. процентовъ съ двухъ билетовъ.

На кладбищѣ существуетъ, открытая въ 1837 г., богадѣльня для призрѣнія 45 лицъ женскаго пола и 5 мужскаго. Въ послѣд-

---

<sup>1)</sup> По словамъ старожиловъ, первое здѣшнее кладбище было въ самомъ Кронштадтѣ, у церкви Богоявленія; другіе указываютъ первоначальное мѣсто кладбища у морской артилерійской лабораторіи, слѣдовательно на западъ отъ города; третьи говорятъ, что кладбище было на конечной части западнаго берега острова, близъ бывшей Петровской крѣпости, гдѣ нынѣ земляныя укрѣпленія №№ 7 и 8 батареи, подъ названіемъ «Александровскій шанецъ». Тутъ, говорятъ, была деревянная часовня во имя преп. Сергія, почему то мѣсто и до нынѣ носить названіе Сергіевскаго.

ніе годы она увеличена пристройкою для помѣщенія 14 лицъ мужскаго пола и 72 женскаго. Призрѣваемые содержатся добротными подаваніями, съ дополненіемъ изъ городскихъ доходовъ.

Для причта существуетъ два дома деревянныхъ; въ 1873 г. обновленныхъ на церковную сумму. Есть еще домъ, отдаваемый монументному мастеру за 200 р. с. въ годъ.

Кладбище раздѣлено на 6 разрядовъ: 6-й разрядъ бесплатный. За погребеніе въ 1-мъ разрядѣ взимается 20 р., во 2-мъ—12, въ 3-мъ—8, въ 4-мъ—1 р. 50 к., въ 5-мъ платится кто сколько можетъ. Съ младенцевъ берется половина.

Администрацію кладбища составляютъ настоятель и церковный староста, съ причтомъ и 4 сторожами. Старшій изъ сторожей получаетъ 14 р. 50 коп. въ мѣсяць; прочіе по 10 руб. Сторожа роютъ могилы. Для нижнихъ чиновъ роютъ могилы ихъ товарищи. За рытье могилы, смотря по трудности дѣла, платится отъ 1 до 6 р.

На кладбищѣ, между прочимъ, погребены, вице-адмиралы: Дурасовъ (Александръ Алексѣевичъ), Лазаревъ (Андрей Петровичъ) и Коробка (Максимъ Петровичъ).

Въ день Св. Троицы бываетъ по кладбищу крестный ходъ.

Священникъ *Николай Азіатскій*.

---

## ШЛИССЕЛЬБУРГСКИЙ УЪЗДЪ.

### ОБЩІЙ ОЧЕРКЪ.

Шлиссельбургскій уѣздъ занимаетъ пространство въ 3482 квадрат. версты, граничитъ съ уѣздами Петербургскимъ, Царско-сельскимъ, Новгородскимъ и Новоладожскимъ, на сѣверѣ прилегаетъ къ Финляндіи, а на востокѣ подходитъ къ берегамъ Ладожскаго озера. Онъ представляетъ мѣстность ровную, болотистую, изрѣдка прерываемую возвышенностями, какъ напр. въ приходахъ: матокскомъ, колтушскомъ, покровскомъ и лезьинскомъ. Пространство его отъ Невы до Ладожскаго озера представляетъ собою какъ бы одно болото, идущее вплоть до озера и имѣющее множество озеръ и лѣсовъ. Кромѣ Невы, Шлиссельбургскій уѣздъ имѣетъ множество другихъ, довольно значительныхъ рѣкъ, впадающихъ, частію, въ Ладожское озеро (Назья, Морья, Влога), частію—въ Неву (Черная, Мга, Мойка, Тосна, Ижора, Славянка, Охта).

Все населеніе уѣзда простирается до 36 тысячъ и оно довольно значительно по Невѣ и ея притокамъ, а далѣе—къ Ладожскому озеру есть большія пространства, вовсе не населенныя. Первоначальные жители уѣзда—Финны, частію издавна здѣсь живущіе, частію выселившіеся изъ сосѣдней Финляндіи. Населеніе русское поселилось здѣсь послѣ основанія Петербурга. Это—частію русскіе крестьяне, поселенные сюда помѣщиками, частію добровольные поселенцы, привлеченные сюда торговлею и промыслами, развившимися въ слѣдствіе близости столицы.

Занятія жителей опредѣляются мѣстностію. Ближе къ Ладожскому озеру развиты промыслы, стоящіе въ связи съ обиліемъ лѣсовъ, а ближе къ Невѣ развита торговля предметами, не-

обходимыми для столицы. Здѣсь же довольно процвѣтаетъ и фабричная дѣятельность.

Православная паства существуетъ въ Шлиссельбургскомъ уѣздѣ съ основанія Петербурга. Хотя и есть основанія полагать, что пространства на берегахъ Невы, съ 16 вѣка, были заселены православной паствою, такъ какъ въ писцовыхъ книгахъ указывается «Спасскій Городенскій погостъ» по берегамъ Невы до Шлиссельбурга, но слѣдовъ этаго первобытнаго христіанства здѣсь никакихъ не осталось. Нынѣшнее православное населеніе имѣетъ своихъ родоначальниковъ въ лицѣ русскихъ, переселенныхъ сюда изъ внутреннихъ губерній волею правительства и помѣщиковъ. Послѣ Шлиссельбурга, имѣвшаго православныя церкви еще до времени Петра Великаго, древнѣйшими приходами здѣшней мѣстности должно считать приходы: матокскій, колтушскій, порѣчьскій, лезвинскій, никольскій, назьинскій и путиловскій. Позднѣе образовались приходы: Пеллы, Ивановскаго и Аннинскаго села. Приходъ приновскій образовался въ нынѣшнія времена.

Въ административномъ отношеніи здѣшняя православная паства всегда входила въ составъ петербургскаго округа и состояла въ вѣдѣніи благочиннаго, жившаго то въ Петербургѣ или Шлиссельбургѣ, то въ одномъ изъ сель уѣзда.

Пребываніе благочиннаго въ одномъ изъ указанныхъ городовъ хотя было довольно отдалено отъ приходовъ, но за то выигрывало въ удобствахъ сообщенія. Матокская церковь, дальше всѣхъ отстоявшая отъ Шлиссельбурга, очень рѣдко подчинялась благочинному Шлиссельбургскаго уѣзда, а большею частію, какъ и нынѣ, входила въ вѣдомство благочиннаго Петербургскаго уѣзда.

Народное просвѣщеніе процвѣтаетъ только по берегамъ Невы, гдѣ и населеніе гуще и церквей больше и способы просвѣщенія богаты. Дальше отъ Невы, особенно къ Ладожскому озеру, есть школы финскія, да нѣсколько небольшихъ школъ воспитательнаго дома. Процвѣтанію школъ въ здѣшней мѣстности препятствуетъ отдаленность отъ школъ и трудность сообщенія съ ними чрезъ болота и лѣса.

Въ настоящее время православное населеніе Шлиссельбургскаго уѣзда простирается до 20 тысячъ и оно распределено по 13 приходамъ, изъ коихъ одинъ—въ городѣ Шлиссельбургѣ, съ окрестными деревнями.

## 1) Соборъ Іоанна Предтечи въ Шлиссельбургской крѣпости <sup>1)</sup>.

Соборъ Іоанна Предтечи находится въ крѣпости, построенной четверугольникомъ, на островѣ въ окружности  $\frac{3}{4}$  версты, образуемомъ двумя рукавами Невы, при выходѣ ея изъ Ладожскаго озера. Крѣпость называемая у шведовъ Нотебургомъ, названа Шлиссельбургомъ (городъ-ключъ) по волѣ Петра Великаго, а въ лѣтописяхъ называлась Орѣховымъ островомъ, Орѣховымъ городкомъ, Орѣховцемъ и Орѣшкомъ.

Первыя свѣденія о церкви въ Шлиссельбургѣ относятся къ 1-й половинѣ 16-го вѣка. Въ первомъ томѣ «Историческихъ актовъ» помѣщена тарханная грамота, данная въ лѣто 7081 (1573), апрѣля 4-го дня, архіепископомъ новгородскимъ Леонидомъ «никольскому игумену Трифону и еже о Христѣ съ братією, и всему причету церковному, въ Вотцкой пятинѣ, въ Орѣшкѣ городкѣ, во общемъ монастырѣ на островкѣ».

Въ 1592 г. іюня 13-го, она подтверждена архіепископомъ Варлаамомъ. Она была выдана „по прежней грамотѣ архіепископа Макарія, въ ея мѣсто, потому что она извѣтчала и подписати на ней негдѣ, и печать порушилась“. Слѣдовательно монастырь въ Орѣшкѣ былъ построенъ не позже 1542 года, когда Макарій былъ возведенъ въ митрополиты московскіе.

Болѣе точныя свѣденія о церкви Іоанна Предтечи восходятъ ко временамъ Петра Великаго. Изъ описи имущества Благовѣщенской и Іоанно-Предтеченской церкви, составленной въ 1720 году, видно, что Предтеченская церковь въ 1720 году была деревянная, такъ какъ въ документахъ 1770 года говорится о построеніи въ крѣпости новой церкви „на мѣсто обветшалай деревянной“. Эта крѣпостная церковь была очень бѣдна утварью. Въ описи 1720 года показано всего три образа, да двѣ ризы: одна камчатная, подаренная Алексѣемъ Петровичемъ, другая атласная, подаренная бывшимъ комендантомъ Иваномъ Васильевичемъ Колтовскимъ. Кроме этого въ церкви были еще 2 епитрахили, одинъ стихарь, трое поручей, серебряныя священныя сосуды, два оловянныхъ блюда, мѣдное паникадило, 3 мѣдныхъ лампы, два жестяныхъ подсвѣчника, двое хоругвей на камкѣ и «поколотое» зеркало, подарокъ того же Колтовскаго.

<sup>1)</sup> Соборъ Іоанна Предтечи—въ военномъ вѣдомствѣ.

Крѣпостная церковь была приписана къ градскому Благовѣщенскому собору. Что она была приписная, это видно изъ той же описи. Предъ отдѣломъ богослужебныхъ книгъ сказано: „книгъ церковныхъ на двѣ церкви“,—а тогда въ Шлиссельбургѣ только и было двѣ церкви—Благовѣщенская и Иоанно-Предтеченская. При томъ указы и разныя начальственныя распоряженія посылались тогда только для Благовѣщенской церкви, причѣтъ которой служилъ и въ церкви Иоанна Предтечи.

Въ 1727 году<sup>1)</sup> Благовѣщенскій соборъ былъ перенесенъ изъ города или изъ крѣпости на посадъ и сталъ церковію приходскою; а церковь Иоанна Предтечи замѣнила церковь Благовѣщенскую, то есть стала городскою, или точнѣе, крѣпостною.

Затѣмъ церковные документы переносятъ насъ прямо къ 1757 году, когда въ крѣпости былъ созданъ новый храмъ. Въ 1757 году, изъ «канцеляріи духовныхъ дѣлъ» сообщено было шлиссельбургской комендантской канцеляріи о необходимости сперва починить соборную церковь Рождества Иоанна Предтечи, а потомъ—построить и новую въ тоже имя. Комендантская канцелярія сдѣлала объ этомъ представленіе въ канцелярію «строенія домовъ и садовъ». Отсюда въ 1758 г. „какъ для осмотра помянутой церкви ветхостей, такъ и для составленія плана и смѣты новой, имѣющей строиться“, присланъ архитектуріи помощникъ Густышевъ. Осмотрѣвъ церковь, Густышевъ составилъ планъ новой церкви, на что требовалось по его расчету 7,121 р. Онъ представилъ это въ канцелярію строеній и она опредѣлила: объ осмотрѣ Густышевымъ ветхой церкви донести въ Сенатъ, при чемъ и чертежи „на высокое разсмотрѣніе“ представить и требовать резолюціи, не позволено ли будетъ ветхую церковь вновь построить и требуемую сумму отпустить. (Донесеніе 27-го іюня 1770 г., № 226). Но на это изъ указа Сената не послѣдовало. И только уже въ 1764 году Сенатъ, почему то, вздумалъ сдѣлать въ канцелярію строеній запросъ, и получилъ, отъ директора ея, Ивана Ивановича Бецкаго, отвѣтъ, совершенно противорѣчащій прежнему образу дѣйствій канцеляріи. «Строеніе въ Шлиссельбургской крѣпости церкви Иоанна Предтечи до

---

<sup>1)</sup> Что Благовѣщенскій соборъ былъ въ крѣпости, это доказывается тѣмъ что въ указѣ отъ 7-го октября 1728 г. о перенесеніи Благовѣщенской церкви изъ собора на посадъ, замѣчено, что въ новоустроенную церковь опредѣленъ бывшій «шлиссельбургскія крѣпости священникъ Василій Андреевъ»; а онъ, въ другихъ указахъ названъ священникомъ «Благовѣщенскаго собора».



той канцеляріи не слѣдуетъ», писалъ Вецкій, „по резону, что исправленіе той крѣпости и опредѣленная на то сумма, изъ которой и реченную церковь содержать подлежитъ, отдана въ 732 году въ вѣдомство канцеляріи главной артиллеріи и фортификаціи“. Тоже отвѣчала контора строеній въ 1770 г. Коменданту канцеляріи на вторичное ходатайство его въ Сенатъ о построеніи въ крѣпости церкви <sup>1)</sup>. Просить объ этомъ побудило комендантскую канцелярію шлиссельбургское духовное правленіе, заявлявшее что въ палатѣ, въ которой, по резолюціи архіепископа Гавріила, помѣщалась, съ 767 г., временная церковь, появилась сырость, угрожающая порчею всему церковному имуществу. Комендантская канцелярія, не удовлетворившись отвѣтомъ конторы строеній, обратилась прямо въ Сенатъ <sup>2)</sup>, минуя канцелярію артиллеріи. Изъ Сената вскорѣ данъ отвѣтъ, что все дѣло, вмѣстѣ съ планами „для немедленнаго разсмотрѣнія и рѣшенія“ передано еще въ 1764 г. въ коллегію экономіи, для того, что по данной той коллегіи, въ 1763 г., инструкціи, она должна имѣть своего архитектора, съ подмастерьями и учениками, для разсмотрѣнія проектовъ новыхъ строеній и нужныхъ церковныхъ починокъ; при этомъ Сенатъ выразилъ, что новая церковь въ крѣпости должна быть каменная <sup>3)</sup>. Впрочемъ коллегія не торопилась: планъ, фасадъ, профиль и смѣта предполагаемой церкви, составленные архитекторомъ коллегіи Вистомъ, представлены были въ Сенатъ не ранѣе конца 1772 года. По новой смѣтѣ требовалось 28,363 р. 75 к. Но явилось новое затрудненіе: смѣта была составлена по петербургскимъ, а не по шлиссельбургскимъ цѣнамъ. Недосмотръ этотъ должна была исправить комендантская канцелярія и она же обязывалась поискать въ тамошней командѣ людей, которые бы, вмѣсто архитектора, могли руководить мастеровыхъ и работниковъ <sup>4)</sup>. Канцелярія обратилась въ шлиссельбургскую команду и въ канцелярію Ладожскаго канала: но получила отвѣты отрицательные. Въ канцеляріи ладожскаго канала заявляли: чтобы кто изъ нихъ (офицеровъ) въ состояніи былъ таковое знатное строеніе, каково церковное бываетъ, строеніемъ произвести, того

---

<sup>1)</sup> Указъ изъ конторы строеній 1770 г. іюня 13, № 3789.

<sup>2)</sup> Донесеніе комендантской канцеляріи въ Сенатъ 1770 года іюля 13-го, № 278.

<sup>3)</sup> Указъ Сената въ комендантскую канцелярію 1770 г. октября 8-го, № 7706.

<sup>4)</sup> Указъ его туда же 1772 г. декабря 13-го №№ 10, 481.

не уповательно“ <sup>1)</sup>. Комендантская канцелярія отослала эти отзвы въ Сенатъ, который, въ видахъ точнѣйшей смѣты, по крайней мѣрѣ на счетъ объема храма, указомъ 1-го марта 1773 г. потребовалъ вѣрнѣйшихъ свѣдѣній о числѣ жителей Шлиссельбурга. По справкамъ жителей оказалось 1,101 мужскаго пола и 820 женскаго <sup>2)</sup>. Не принимая во вниманіе этой цифры и заботясь о сокращеніи расходовъ Сенатъ рѣшилъ выстроить храмъ только для крѣпости и потребовалъ свѣденій о числѣ людей только въ крѣпости <sup>3)</sup>. Получивъ свѣденія, Сенатъ сократилъ смѣту до 9,384 р. 30 к. <sup>4)</sup> и сумму эту разсрочилъ на три года. На торгахъ сумма была уменьшена еще на 8,250 р. <sup>5)</sup>. Послѣ этого, въ началѣ 1775 г., постройка начата, по плану Виста, подъ наблюденіемъ архитектора коллегіи экономіи Паульсона, подрядчикомъ петербургскимъ купцомъ Иваномъ Кореневымъ. Постройка окончена въ 1776 году <sup>6)</sup>. Отъ незнанія ли дѣла, или отъ скудости средствъ, и отъ недобросовѣстности строителей, новый храмъ явился въ неудовлетворительномъ видѣ. Въмѣсто каменнаго колокольнаго шпица, какъ полагалось по проэктору, онъ вѣнчался деревяннымъ, а въ стѣнахъ, тотчасъ по окончаніи постройки, оказались 4 трещины. Объ этомъ комендантъ Цыглеръ репортовалъ коллегіи экономіи. Для повѣрки репорта и обрѣзирования постройки посланъ былъ тотъ же Паульсонъ, который и строилъ церковь. Онъ нашель, что деревянный шпиць, по причинѣ тонкости стѣнъ (не болѣе 1<sup>1</sup>/<sub>2</sub> кирпича); пригоднѣе каменнаго; трещины же нашель очень узкими, въ четверть дюйма, и не сквозными, слѣдовательно не опасными. Но полагаясь на это показаніе, коллегія экономіи поручила произвести новую ревизию, геодезисту, капитану Герасиму Карасеву <sup>7)</sup>; вмѣстѣ съ

<sup>1)</sup> Репортъ инженерной команды 1772 г. декабря 30-го, № 1124; указъ изъ канцеляріи Ладожскаго канала 1773 г. января 8-го, № 32.

<sup>2)</sup> Доношеніе шлиссельбургской полицейской конторы 1773 г. марта 8-го № 17 и промерія изъ конторы Ладожскаго канала 1773 г. марта 16-го, № 21.

<sup>3)</sup> Указъ Сената 1773 г. іюля 7-го, № 3334.

<sup>4)</sup> Указъ Сената 1774 г. октября 24-го, № 14597.

<sup>5)</sup> Указъ коллегіи экономіи 1775 г. мая 25-го, № 2123.

<sup>6)</sup> Указъ коллегіи экономіи 1774 г. декабря 17-го, № 5072; репортъ шлиссельбургскаго коменданта въ коллегію экономіи 1775 г. января 23-го, № 35; указъ коллегіи къ коменданту 1775 г. мая 23, № 2123. Опись церковнаго имущества 1800 года.

<sup>7)</sup> Указъ конторы коллегіи экономіи коменданту Цыглеру 1777 г. мая 5-го, № 1581.

Паульсономъ. Результатъ этой ревизіи неизвѣстенъ; вѣроятно Карасевъ руководился указаніями Паульсона. Всѣ эти ревизіи отдалили освященіе новаго храма до 1779 года <sup>1)</sup>. Храмъ освященъ митрополитомъ Гавріиломъ. Неопасныя, по мнѣнію Паульсена, трещины вскорѣ оказались очень опасными. Черезъ 16 лѣтъ храмъ потребовалъ значительныхъ исправленій, которыя и произведены на счетъ суммъ петербургской казенной палаты <sup>2)</sup>; а въ 1804 г., съ разрѣшенія митрополита Амвросія, изъ за большихъ трещинъ въ стѣнахъ и сводахъ, приостановлено въ храмѣ Богослуженіе <sup>3)</sup>. Въ 1818 г. крѣпостное начальство снова должно было начать хлопоты о постройкѣ новаго храма.

Такъ какъ всѣ постройки въ крѣпости производились инженернымъ департаментомъ и на его суммы, и, при томъ, съ Высочайшаго разрѣшенія, то комендантъ Плуталовъ просилъ департаментъ ходатайствовать объ этомъ дѣлѣ предъ Государемъ; департаментъ передалъ представленіе коменданта и свое ходатайство, въ Свят. Синодъ. 23-го іюля 1822 года послѣдовало Высочайшее разрѣшеніе — сломать старую крѣпостную церковь, и вмѣстѣ съ этимъ, былъ утвержденъ планъ и фасадъ новой. Планъ составленъ архитекторомъ Штаубергомъ. Храмъ заложенъ 1-го августа 1824 г., а освященъ 22-го іюня 1831 г.

Гдѣ же совершалось Богослуженіе во время починокъ стараго и постройки новаго храма? Изъ церковныхъ документовъ видно, что въ крѣпости, кромѣ главнаго храма, существовала, въ 1796 году, домовая церковь Успенія, въ одномъ изъ казематовъ сѣверной стѣны <sup>4)</sup>. Въ 1767 году она построена была на время; на сырость помѣщенія ея нѣкогда жаловалось духовное правленіе. Можетъ быть она находилась въ той же палатѣ, въ которой помѣщалась временная церковь 1767 года и служила какъ бы памятникомъ существованія церкви, или была устроена на время починки главнаго крѣпостнаго храма. Послѣднее предположеніе вѣрнѣе: какъ построенная на время она и была упразднена, по минованіи нужды. Въ 1800 году она уже писа-

<sup>1)</sup> Опись церковнаго имущества 1800 г.

<sup>2)</sup> Указъ духовной консисторіи 1818 г. октября 16-го, № 2535.

<sup>3)</sup> Указъ 1804 г. августа 19-го, № 1683. Сохранившійся листокъ отъ черновой вѣдомости о благосостояніи и числѣ церквей въ г. Шлиссельбургѣ.

<sup>4)</sup> Въ церковной описи 1800 года объ образѣ Успенія Божіей Матери замѣчено: «въ 1796 г. былъ въ теплой церкви храмовой». Вѣдомость о количествѣ церквей въ вѣдомствѣ шлиссельбургскаго духовнаго правленія.

лась упраздненной<sup>1)</sup>. Но такъ какъ произведенныя въ главномъ крѣпостномъ храмѣ починки были непрочны, то явилась нужда продлить существованіе Успенской церкви. Комендантъ Плуталовъ, съ благословенія митрополита Амвросія, возобновилъ, въ 1802 году<sup>2)</sup>, Успенскую церковь, существующую до настоящаго времени, но посвященную уже апостолу Филиппу Діакону.

Главный крѣпостной храмъ посвященъ Рождеству Іоанна Предтечи. Антиминсъ его, освященный митрополитомъ Гавріиломъ 1779 года іюня 21-го дня, отличается отъ нынѣшнихъ, кромѣ удивительной прочности, еще тѣмъ, что на немъ нѣтъ изображеній креста и евангелисты изображены не по угламъ, а въ двухъ нижнихъ углахъ, по два.

Въ церкви, прежде Успенской, а нынѣ—посвященной апостолу Филиппу Діакону, антиминсъ позднѣйшій, освященный епископомъ Венедиктомъ 1835 г. декабря 7-го дня. Храмъ посвященъ діакону Филиппу потому, что окончаніе работъ по возобновленію упраздненной Успенской церкви совпало съ столѣтнимъ юбилеемъ господства русскихъ въ Шлиссельбургской крѣпости, взятой Петромъ Великимъ 1702 г. октября 11-го дня, на память св. діакона Филиппа. Мысль коменданта Плуталова посвятить возобновленную церковь св. Діакону, была одобрена митрополитомъ Амвросіемъ<sup>3)</sup>.

Въ храмѣ достопримѣчательны: 1) на престольный сребропозлащенный *крестъ*, обдѣланный, по краямъ, стальною рѣзбою. Распятіе и лики Богородицы и Іоанна Богослова сдѣланы изъ финифти. Въ крестѣ вложено 12 частицъ св. мощей, а на задней сторонѣ написано «лѣта 7908, отъ Рождества Христова 1700, построенъ сей крестъ преосвященнымъ Игнатіемъ епископомъ тамбовскимъ въ домъ церкви Благовѣщенія пресвятой Богородицы». Игнатій былъ посвященъ въ епископы въ 1699 году; того же года, августа 23-го, отлученъ соборнѣ и епархія упразднена<sup>4)</sup>. Въ церковь Шлиссельбургской крѣпости крестъ подаренъ Петромъ Великимъ; 2) *икона* Казанской Божіей Матери, явленная и Чудотворная. Въ преданіи сохранилась память о нѣкоторыхъ чудесахъ отъ иконы, именно о двукратномъ спасеніи отъ скот-

<sup>1)</sup> Указъ духовной консисторіи 1802 года 18-го августа, № 1431.

<sup>2)</sup> См. предъидущій указъ.

<sup>3)</sup> Указъ духовной консисторіи 1802 г. августа 18-го, № 1431 и надпись на мѣдной доскѣ, вѣданной въ западную стѣну церкви Діакона Филиппа.

<sup>4)</sup> Исторія Росс. Іерархіи, т. I, изд. 1822, Москва ст. 25.

скаго падежа, бывшаго здѣсь около 100 лѣтъ тому назадъ, и о спасеніи отъ пожара, бывшаго въ 40 годахъ въ Шлиссельбургской Рыбачей слободѣ и отклоненнаго отъ города вслѣдствіе мгновенной переменѣны вѣтра. Избавленіе отъ этихъ трехъ бѣдствій молва приписываетъ именно молитвамъ предъ иконою Казанской Божіей Матери, такъ какъ во время бѣдствій сюда приносилась эта икона. О множествѣ другихъ чудесъ свидѣлствуютъ драгоцѣнныя привѣски къ иконѣ. О самомъ явленіи иконы извѣстно слѣдующее: въ одну изъ темныхъ зимнихъ ночей, вскорѣ послѣ завоеванія крѣпости, часовой замѣтилъ, съ своего поста, необыкновенный свѣтъ, выходившій, какъ ему казалось, изъ стѣны бывшей шведской кирки. Утромъ онъ разсказалъ объ этомъ своимъ товарищамъ, и о странномъ видѣніи скоро узнала вся крѣпость. По указанію часоваго разобрали стѣну и нашли въ ней икону Казанской Божіей Матери. Разсказъ этотъ имѣетъ всѣ признаки достовѣрности. Подлинность его, прежде всего, утверждается тѣмъ высокимъ благоговѣніемъ, какое издавна питаютъ къ иконѣ жители Шлиссельбурга и всѣхъ окрестныхъ городовъ и селъ и самой столицы. Притомъ извѣстно, что уже при Петрѣ Великомъ, въ 1720 году, былъ здѣсь храмъ во имя Пресв. Дѣвы. Можетъ быть храмъ существовалъ еще до взятія крѣпости, такъ какъ составленная въ 1720 году опись имущества этой церкви была копіею съ другой, болѣе старинной описи. Въ описи 1720 года, объ иконѣ Казанской Божіей Матери говорится, что она была украшена серебрянымъ, вызолоченнымъ «вѣнцомъ и гривенкою и привѣсами». Украшенія эти, несомнѣнно, устроены были въ прежнее, болѣе раннее время. Подлинность разсказа, передаваемого часовымъ, подтверждается репортомъ коменданта къ военному министру, отъ 6-го апрѣля 1834 г. № 69. Здѣсь комендантъ подтверждаетъ разсказъ часоваго показаніями лицъ, бывшихъ въ ближайшихъ сношеніяхъ съ очевидцами обрѣтенія.

При этомъ спрашивается: какъ могла явиться православная икона въ стѣнѣ лютеранской кирки? Вѣроятно ее положили сюда русскіе, дабы сохранить отъ поруганія со стороны враговъ-иновѣрцевъ. Это могло случиться около 1661 года, когда Орѣшекъ, по Кардисскому договору, переходилъ къ шведамъ. По этому счету иконѣ можно положить до 200 слишкомъ лѣтъ существованія. Но такъ какъ, при добровольной сдачѣ крѣпости, была возможность вынести отсюда все, что было въ ней драгоцѣннаго, то вре-

менемъ закладки иконы вѣриѣ считать не 1661 г., а 1611 годъ, когда на Орѣшкѣ напалъ шведскій полководецъ Делагарди. Въ этомъ случаѣ существованію иконы можно назначить 256 лѣтъ, Длина иконы 1 арш. 7<sup>1</sup>/<sub>2</sub> вер., ширина 1 арш. 2 вер.; она украшена, въ 1784 году, сребропозлащенной ризою, съ жемчугомъ и драгоценными камнями. Впослѣдствіи риза обновлялась и прибавлялись новыя украшенія. Вѣсу въ ней 21 ф. 82 золотника. Въ 1837 году икона вставлена въ сребропозлащенную, со стекломъ, раму; 3) *образъ* Іоанна Предтечи, найденный, по преданію, вмѣстѣ съ чудотворною иконою, въ стѣнѣ кирки, и, слѣдовательно, онъ однихъ лѣтъ съ нею. Длина его 4<sup>1</sup>/<sub>2</sub> вершка, ширина 3<sup>1</sup>/<sub>2</sub> вершка. На образѣ серебряная риза; 4) литійный *сосудецъ*, въ видѣ бокала, съ крышкою, увѣнчанною крестомъ. На немъ выбитъ 1736 годъ; 5) священные сребропозлащенные *сосуды* съ принадлежностями. На одномъ изъ блюдецъ — осьмиконечный крестъ, а вокругъ его слова: *кресту твоему поклоняемся Владыко*; на другомъ Знаменіе Божіей Матери, и слова: *Богородице Дѣво, радуйся, благодатная Маріе, Господь съ Тобою. На дискосѣ Рождество Христово и слова: се агнецъ Божій, возмлей грѣхи міра. На дискосѣ годъ 1766, а на блюдахъ—1761 г. Потиръ обдѣланъ серебряной сѣткой, въ которую вставлены крестъ и лики Спасителя, Богородицы и Іоанна Предтечи; 6) напестольный четверокопечный *крестъ* съ выпуклыми иконами. На оборотѣ надпись: „построенъ сей крестъ въ соборную церковь Рождества Святаго Іоанна Предтечи, что въ крѣпости Шлиссельбургской, вѣсу 18<sup>3</sup>/<sub>4</sub> 1777 году“; 7) *евангеліе* въ листъ, изд. въ Москвѣ въ 1786 г. отъ сотворенія и въ 1676 г. отъ Рождества Христова, по благословенію патріарха Іоакима. Оно обложено золотой парчей и изображеніями изъ золота и эмали. По краямъ верхней доски вычеканена и покрыта чернью надпись: „во славу Тривпостаснаго Божества, Отца и Сына, и св. Духа, построено сіе святое евангеліе, златое, повелѣніемъ Великаго Государя, Царя и Великаго Князя Θεодора Алексѣевича, всея великія и малыя и бѣлыя Россіи Самодержца, въ соборную церковь архистратига Божія Михаила, въ лѣто 7189“. Въ крѣпостную церковь евангеліе подарилъ Петръ Великій; 8) нѣсколько старинныхъ *колоколовъ*. Такъ напр. праздничный, въ 96 пудовъ, съ надписью: «литъ въ С.-Петербургѣ 1753 г. Іюля 28-го». Полюлейный и вмѣстѣ часовой, въ 37 пудовъ съ надписью: «литъ сей колоколъ въ С.-Петербургѣ 1752 г. августа 28-го дня», Все-*

дневный съ надписью: «197 лѣта, августа въ 7-й день купленъ сей колоколь въ Володимерской уѣздъ во Сорѣцкое городище, къ церкви Николая Чудотворца, на мирскія деньги»; небольшой колоколь, съ надписью: «лѣта 7187 мая слить сей колоколь, въ-сомъ 10 пудовъ въ отчину Савы Чудотворца Звенигородскаго, въ надѣинское усолѣ (усолье)? къ церкви Вознесенія Господня прикладомъ церковныхъ денегъ 20 рублей, тщаниемъ монаха Леонтія Морозова».

Въ церкви находятся слѣдующіе документы: 1) копія съ копіи настоящаго храма, Высочайше утвержденнаго 23 іюня 1822 года; 2) метрическія записи съ 1828 года; 3) экстракты изъ метрическихъ вѣдомостей за 1795 и 1796 годы.

По документамъ 1720 года, причтъ крѣпостной церкви сперва состоялъ изъ двухъ священниковъ, діакона, двухъ дьячковъ и двухъ пономарей. Въ 1728 году, съ перенесеніемъ Благовѣщенской церкви на посадъ, туда прибавленъ еще священникъ. Въ 1792 году было при церкви два діакона. Въ 1827, съ отдѣленіемъ Іоанно-Предтеченской церкви отъ Благовѣщенской, при крѣпостномъ соборѣ остались: протоіерей, священникъ, діаконъ, два дьячка и 2 пономаря. Этотъ составъ причта сохранился до нынѣ. Изъ прежнихъ крѣпостныхъ священниковъ извѣстны: *Іоаннъ Иларіоновъ* († 1720), *Петръ Георгіевъ*, выбывшій въ 1720 году, неизвѣстно куда, *Василій Андреевъ* († 1740), *Федоръ Дементьевъ* († ранѣе 1730 года), *Василій Тимофеевъ* († 1731), *Іаковъ Ипатьевъ* († 1736), *Іоаннъ Онуфріевъ*, возведенный въ священники изъ дьячковъ крѣпостной Благовѣщенской церкви и бывшій здѣсь первымъ протопопомъ († 1759); *Назарій Меркурьевъ* (умеръ между 1742 и 1753 годами), *Тимовой Васильевъ* умершій тогда же, *Іосифъ Ивановъ* († 1753), *Іоаннъ Федоровъ* († 1757), *Федоръ Назарьевъ* († 1777)<sup>1)</sup>, *Илья Степановъ* († 1758), *Іаковъ Іоанновъ*, изъ діаконовъ здѣшнихъ, сдѣланный священникомъ, а потомъ—протоіереемъ; въ бумагахъ 1777 года онъ показанъ умершимъ; *Петръ Яковлевъ* († 1761), *Стефанъ Андреевъ* († 1763), *Іаковъ Федоровъ* († 1787), *Никита Архиповъ* († 1801), протоіерей *Андрей Яковлевъ* († 1807), протоіерей *Порфирій Антоновъ* († 1817), протоіерей *Александръ Пантовскій* († 1833), *Іоаннъ Яковлевъ Дьяконовъ* († 1847), *Оока Быстряковъ*, отдѣлив-

<sup>1)</sup> Въ церковной описи, въ графѣ объ одномъ изъ облаченій замѣчено: «въ 1777 году умершій священникъ Федоръ Назарьевъ облаченъ (т. е. въ это облаченіе)».

шійся, въ 1820 году, отъ причта Іоанно-Предтеченскаго и сдѣлавшійся самостоятельнымъ священникомъ приходской Благовѣщенской церкви; *Филиппъ Паозерскій* († 1853), *Максимъ Барановскій*, протоіерей, уволенный за штатъ въ 1865 году; *Теодоръ Пеннинскій*, протоіерей, и священникъ *Владиміръ Краснополскій*—священствовали въ послѣдніе годы.

Въ 1809 году, 14 сентября, для образованія дѣтей шлиссельбургскаго духовенства, было открыто при Іоанно-Предтеченскомъ соборѣ приходское духовное училище, состоявшее подъ вѣдѣніемъ петропавловскаго протоіерея Стахія Колосова; смотрителемъ его былъ соборный протоіерей Александръ Пантовскій; преподавали: ученикъ старшаго класса александроневской семинаріи, Димитрій Ивановъ Копорскій и ученикъ низшаго класса Теодоръ Сампсоньевскій. На наемъ дома для училища выдавалось ежегодно по 150 р.; на содержаніе училища, наравнѣ съ другими приходскими училищами, назначалось по 600 р. въ годъ; на первоначальное обзаведеніе выдано было единовременно 50 рублей. Кромѣ дѣтей духовныхъ городскихъ, тутъ учились дѣти духовенства, состоявшаго въ селахъ шлиссельбургскаго благочинія <sup>1)</sup>. По особому распоряженію митрополита Амвросія, сюда принимались и дѣти лицъ свѣтскихъ-благородныхъ <sup>2)</sup>.

Въ 1813 году, по распоряженію академическаго правленія, училище закрыто, а родителямъ и родственникамъ учениковъ предоставлено отдавать дѣтей куда найдутъ удобнымъ. <sup>3)</sup>

Относительно существовавшаго здѣсь Никольскаго Орѣшковаго монастыря должно сказать, что братія его обезпечивалась добровольными приношеніями, за поминки и др. требы и сборами съ монастырскихъ вотчинъ, о существованіи которыхъ свидѣтельствуетъ упомянутая выше тарханная грамота. Причтъ шлиссельбургскаго собора, вмѣсто дохода съ вотчинъ, обезпеченъ былъ жалованьемъ, а вмѣсто земли, которой не могло быть при городской церкви, пользовался ругою. Съ 1720 года давалось: священникамъ по 60 р. въ годъ и муки по 20 четвертей, діакону и двумъ дячкамъ—75 р. деньгами и 24 четверти муки, двумъ пономарямъ 40 р. и 14 четвертей муки. Кромѣ того выдавалось, на весь причтъ, 14 четвертей овса въ годъ или вмѣсто этого, —половинное количество муки. Деньги выдавались изъ Ра-

<sup>1)</sup> Указъ консисторіи авг. 17, 1809, № 2611.

<sup>2)</sup> Указъ 1809, ноября 22, № 3642.

<sup>3)</sup> Указъ 1813, іюля 7, № 1525.



туши, а хлѣбъ—изъ казеннаго магазина <sup>1)</sup>. До 1797 года денежное жалованье оставалось безъ перемѣны, кромѣ прибавки, съ 1764 года, священнику, возведенному въ штатные протоіереи. Съ конца 18 вѣка <sup>2)</sup>. Протоіерей получалъ въ годъ 50 р. и 7 четвертей ржаной муки и ячменя, священникъ—30 р. и 5 четвертей ржаной муки, дьяконъ и 2 дьячка—по 25 р. и по 4 четверти муки каждый, два пономаря—по 20 р. и по 3 четверти и 4 четверика муки каждый <sup>3)</sup>. Около 1802 года причтъ обезпечивается однимъ жалованьемъ, въ слѣдующемъ размѣрѣ: протоіерей—92, священникъ—47, діаконъ—39, дьячки по 39, пономари по 32 р. 50 к. <sup>4)</sup>. Съ 1806 г. <sup>5)</sup> протоіерей сталъ получать 450 р. въ годъ, священникъ—300, діаконъ—225, причетники по 150 р. <sup>6)</sup>. Но вскорѣ, вѣроятно, съ переходомъ крѣпостнаго причта въ вѣдомство оберъ-священника арміи, жалованье причту опять увеличилось: протоіерею положено 1000 р. асс. въ годъ, священнику—666 р. 66<sup>2</sup>/<sub>3</sub> к., діакону—400 и 4 причетникамъ—200 р.

Послѣднее измѣненіе въ окладахъ совершилось въ 1859 г. Именнымъ указомъ, отъ 25 декабря, повелѣно, съ 1 января 1860 г. производить въ годъ: протоіерею 380 р. жалованья, (а за вычетомъ на госпиталь и медикаменты—369 р. с.) и 100 р. столовыхъ, (а за вычетомъ 99 р.), священнику—300 (за выч. 294 р.) и 100 (за выч. 99 р.) столовыхъ, діакону 200 р. (за выч. 195 р.) и столовыхъ 50 р. (за выч. 48 р.). Причетники оставлены на прежнемъ окладѣ, переложенномъ на серебро, т. е. при 57 р. 15 коп. сер. Только уже въ 1867 г., приказомъ военнаго министра отъ 19 мая, за № 176, жалованье имъ увеличено до 120 р. сер. въ годъ.

До отдѣленія благовѣщенскаго причта, крѣпостной причтъ пользовался доходами за требы; теперь пользуется только платою за молебны при чудотворной иконѣ. По записямъ первой четверти нынѣшняго столѣтія, сумма доходовъ колебалась между 2325 рублями и 1293. Нынѣ этотъ доходъ не превышаетъ 1200 руб. сер.

<sup>1)</sup> Указъ невской канцеляріи, отъ 25 янв. и 15 декабря 1720 г.

<sup>2)</sup> По перенесеніи Благовѣщенской церкви на посадъ, причтъ ея уже не получалъ жалованья.

<sup>3)</sup> Формулярный списокъ шлиссельбургскаго духовенства за 1796 и 1797 годы.

<sup>4)</sup> См. Роспись жалованья, приложенную къ донесенію протоіерея Іоанно-Предтеченскаго собора, Андрея Яковлева, отъ 14 іюня 1802 г.

<sup>5)</sup> Указъ консисторіи отъ 29 ноября 1806 г.

<sup>6)</sup> Расходная книга по жалованью Іоанно-Предтеченскаго причта 1806—1814 гг.

Раздѣлъ братскихъ доходовъ опредѣленъ еще въ 1728 году, по слѣдующему случаю: Въ 1727 году упразднена была въ городѣ (крѣпости) Благовѣщенская церковь и построена новая, на посадѣ. Прикомандированный сюда священникъ Василій Андреевъ началъ дѣло о томъ, чтобы эту, вновь устроенную, церковь отдѣлить отъ крѣпостнаго собора и сдѣлать ее самостоятельно приходскою церковью. Возникшія, влѣдствіе этого, неудовольствія между причтами крѣпостной и посадской церкви прекратила синодальная канцелярія, обязавшая причты обѣихъ церквей служить по очереди, мірскія требы исправлять вмѣстѣ, а доходы дѣлить слѣдующимъ образомъ: священникамъ 3 доли, діакону и 4 церковникамъ двѣ доли; изъ жалованья, денежнаго и хлѣбнаго, выдѣлять по одной части третьему священнику, который не получалъ штатнаго жалованья. Такимъ образомъ приходскій священникъ сравненъ былъ съ крѣпостными <sup>1)</sup>. Впослѣдствіи, кажется около 1793 года, это уравненіе стало производиться не изъ жалованья соборнаго причта, а изъ доходовъ: приходскій священникъ, получая изъ братской кружки полуторную часть, изъ нея выдѣлялъ своему діакону часть, равную жалованью соборнаго діакона <sup>2)</sup>. Раздѣлъ доходовъ былъ слѣдующій: изъ 5 рублей 90 коп. соборные протоіерей и священникъ брали по 1 рублю. Приходскій священникъ—1 р. 50 к., два діакона по 60 коп. и 4 церковника по 30 коп. <sup>3)</sup>. Съ 1802 года, указомъ консисторія предписала: „дѣлить доходъ сообразно положенному въ штатахъ 1764 года на священно и церковнослужителей ружныхъ соборовъ и церквей жалованью“. По этому указу протоіерей сталъ получать 3 части, священники по 2, діаконъ—1½, а дьячки и пономари по одной <sup>4)</sup>. Съ 1807 года до нынѣ доходы дѣлились такъ, что причетники получаютъ по одной долѣ, діаконъ—двѣ, священникъ—три доли съ одною третьею частію, протоіерей—въ полтора раза болѣе священника. Такъ изъ 4 р. 30 коп., протоіерею—1 р. 50 к., священнику—1 р., діакону—60 коп., причетнику—30 коп.

<sup>1)</sup> Копія съ указа 1728 г., присланная при консисторскомъ указѣ 1781 г. апр. 12, № 248.

<sup>2)</sup> Указъ консисторіи 1806 г., ноября 29, № 4994.

<sup>3)</sup> Росписаніе жалованья и раздѣла доходовъ, приложенное къ доношенію въ консисторію соборнаго протоіерея Андрея Яковлева, іюня 14, 1802 года.

<sup>4)</sup> Тамъ же. Указъ консисторіи, мая 13, 1802, № 825.

Шлиссельбургское духовенство, при Петрѣ Великомъ, помѣщалось въ самой крѣпости <sup>1)</sup>). Впослѣдствіи причтъ помѣщался уже на посадѣ, частію въ наемныхъ домахъ, частію въ домахъ родственниковъ <sup>2)</sup>). Въ 1813 году повелѣно было выдавать причту обѣихъ шлиссельбургскихъ церквей квартирныя деньги, соотвѣтственно ихъ штатному жалованью. Деньги эти выдавались изъ процентовъ капитала, вносимаго обѣими церквами въ опекуновскій совѣтъ <sup>3)</sup>).

Въ 1832 г. капиталъ этотъ возросъ на столько, что діаконъ, какъ видно изъ сохранившейся росписки діакона Аѣиногенова, получалъ уже 150 р. на квартиру. Въ это время протопопъ получалъ уже 300 р. на квартиру, священники по 200, а причетники по 100 р.

Наконецъ въ 1840—41 годахъ, на берегу новаго Александровскаго канала, въ городѣ, въ полуверстѣ отъ крѣпости, были построены деревянныя, на каменномъ фундаментѣ, домъ и флигель. Въ домѣ помѣстился протоіерей, священникъ и діаконъ, во флигелѣ—причетники. Дома построены на церковныя суммы, подъ наблюденіемъ инженернаго капитана Лямшина 1-го; они содержатся на суммы инженернаго вѣдомства.

Объ управленіи церковію шлиссельбургской крѣпости извѣстно слѣдующее: когда Орѣшекъ состоялъ въ Водцкой пятинѣ, орѣховская церковь, или, точнѣе, братія Орѣшковскаго монастыря, во всѣхъ дѣлахъ, исключая «душегубства», подчинялись архіепископу новгородскому, имѣвшему своихъ десятильниковъ и недѣльщиковъ. Десятники собирали, въ пользу дома св. Софіи и архіепископа, дань, заключающуюся въ «подѣздѣ и благословенной куницѣ». Недѣльщики, наѣзжавшіе однажды въ годъ и проживавшіе въ Орѣшкѣ «отъ Дмитріева дни Селунскаго и до крещенія Господня» представляли собою юридическую, впрочемъ довольно ограниченную, власть архіепископа. При возникновеніи, у мірскихъ лицъ дѣлъ, касающихся игумена и братіи, или монастырскихъ крестьянъ и прикащиковъ, недѣльщикъ «давалъ монастырскихъ лицъ на поруки» и, не входя въ разбирательство дѣла «срокъ имъ чинилъ стати въ Великомъ Новгородѣ, предъ архіепископомъ, одинъ день въ году, на сборное Воскресенье». Въ дѣлахъ духовныхъ срокъ этотъ не ограничивался однимъ

<sup>1)</sup> Дополненіе къ дѣяніямъ Петра В. Голикова. Т. 18, изд. 1797, ст. 92.

<sup>2)</sup> Указъ консисторіи ноября 15 1812 г., № 3315.

<sup>3)</sup> Указъ декабря 4 1813 г., № 2774.

днемъ. Въ этихъ случаяхъ «игуменъ и весь причетъ церковный», кого касалось дѣло, могъ, по назначенію недѣльщика, предстать предъ владыку «всегда», безерочно, какъ ея прилучить» <sup>1)</sup>.

Съ 1593 года, съ учрежденіемъ, при новгородскомъ архіепископѣ, викариатства, явилась, въ лицѣ викарія, новая правительственная инстанція. Викарій носилъ титулъ епископа корельскаго и орѣшечкаго <sup>2)</sup>. Этотъ порядокъ управленія продолжался до 1742 года, съ тою особенностью, что, въ 20 годахъ 18 столѣтія, вмѣсто владычнаго приказа, учреждена канцелярія Александро-Невскаго монастыря, уступившая свое мѣсто петербургскому духовному правленію, а десятильниковъ и недѣльщиковъ замѣнили „шлютельбургскіе“ закащики <sup>3)</sup>, въ свою очередь замѣненные благочинными.

Въ 1742 г. Шлиссельбургъ отошелъ къ области петербургскаго архіепископа, который сталъ называться санкт-петербургскимъ и шлиссельбургскимъ <sup>4)</sup>. По документамъ 1754 года, въ Шлиссельбургѣ было духовное правленіе, называвшееся техническимъ словомъ: „шлютенбургскія духовныя дѣла“, подчиненное петербургской духовной консисторіи и, въ свою очередь, довѣрявшее шлиссельбургскаго закащика. Правленіе закрыто въ концѣ прошлаго или въ началѣ нынѣшняго столѣтія <sup>5)</sup>, и изъ мѣстныхъ властей здѣсь остался одинъ благочинный.

Въ 1827 г., августа 9, Иоанно-Предтеченскій соборъ, вмѣстѣ съ причтомъ, перешолъ въ вѣдѣніе оберъ-священника арміи и флотовъ <sup>6)</sup>.

Приходъ при Иоанно-Предтеченскомъ соборѣ состоялъ только изъ чиновъ крѣпостной команды. Но такъ какъ Благовѣщенская

---

<sup>1)</sup> Тархан, грамота архіепископа Леонида въ актахъ Исторіи. Т. 1, стр. 349 и 350, подъ № 187, годъ 1573.

<sup>2)</sup> Исторія рос. іерархіи. Изд. 2, 1822 г. Москва. Ч. 1, ст. 85.

<sup>3)</sup> Срокъ службы закащика продолжался кажется 4 года. По крайней мѣрѣ, въ книгахъ для записи вѣчныхъ пошлинъ съ 1730 по 1753, чрезъ каждые 4 года, встрѣчаются имена новыхъ закащиковъ.

<sup>4)</sup> Исторія рос. іер. изд. 2, ч. 1, ст. 25 и 95.

<sup>5)</sup> Это мы основываемъ на слѣдующихъ соображеніяхъ: въ бумагахъ 1797 г. указывается на шлиссельбургское духовное правленіе, а въ формулярной вѣдомости, за 1815 годъ, въ статьѣ о службѣ священниковъ служившихъ съ 1807 до 1811 годъ, не говорится о бытіи ихъ членами духовнаго правленія. Слѣдовательно правленіе тогда уже не существовало.

<sup>6)</sup> Формулярная вѣдомость 1832 г. Высочайшее повелѣніе объ этомъ состоялось еще въ 1826 г. Орд. главн. свящ. арм. и флот. 1837 г. марта 21, № 941.

приходская церковь была до 1827 года приписана къ этому собору, то и всѣхъ ея прихожанъ можно было считать прихожанами собора. Приходъ Благовѣщенской церкви, въ 1796 году, заключалъ въ себѣ, кромѣ Шлиссельбурга, окрестныя села. По Невѣ онъ простирался на 13 верстъ, по каналу—на 11, по озеру—на 30 и состоялъ, по вѣдомостямъ 1796 года, изъ 727 лицъ мужскаго пола и 793 женскаго пола. Дворовъ было 275. Въ 1826 году дворовъ было 264, а прихожанъ мужскаго пола 959, женскаго 1,170 <sup>1)</sup>. Нынѣ число прихожанъ крѣпостнаго собора простирается до 250 человекъ, преимущественно мужскаго пола.

Кромѣ общихъ праздниковъ, въ крѣпости празднуются еще: 11 октября, день св. діакона Филиппа, день Преполовенія и всѣ дни памяти св. Іоанна Предтечи. Въ Преполовеніе и въ день рождества І. Предтечи (24 іюня) совершаются, вокругъ крѣпости, крестные ходы, съ иконою Казанской Божіей Матери. Кромѣ того, съ тою же иконою и при участіи крѣпостнаго причта, бывають крестные ходы 8 іюля и 6 августа. Первый установленъ въ память бывшаго въ 60 годахъ прошлаго столѣтія скотскаго падежа, второй, къ городскому кладбищу, установленъ въ 1820 году, по просьбѣ строителей кладбищенской Преображенской церкви, московскаго купца Григорія Борисова и петербургскаго Михаила Солодовникова <sup>2)</sup>. Оба крестные хода начинаются изъ крѣпостной часовни, построенной въ 1865 году на суммы Іоанно-Предтеченскаго собора, на лѣвомъ берегу Александровскаго канала, при впаденіи его въ Неву. Въ этой часовнѣ, во все время навигаціи, стоитъ явленная икона Богоматери. Во время крестныхъ ходовъ два раза совершается молебствіе съ водоосвященіемъ: одинъ разъ во 2 верстахъ отъ города, при колодцѣ, надъ которымъ находится крестъ, поставленный, говорятъ, новгородскими миссіонерами въ память водворенія христіанства въ сѣверныхъ предѣлахъ Руси; второй молебенъ служится на плавучемъ мосту чрезъ Петровскій каналъ, паводимомъ нарочно на этотъ день. Потомъ крестный ходъ останавливается на берегу Ладожскаго озера, въ Пушкарской слободѣ, и здѣсь совершается литія и осѣненіе крестомъ на всѣ 4 стороны. При истокѣ Невы, противъ крѣпости, возглашается вѣчная память Петру І и на брани убіеннымъ воинамъ.

---

<sup>1)</sup> Формулярная вѣдомость 1826 г.

<sup>2)</sup> Указъ консисторіи 1820 г. августа 2, № 1630.

Въ числѣ обычаевъ, соблюдаемыхъ въ здѣшней воинской командѣ, есть одинъ, стоющій указанія: каждый день въ 12 часовъ совершается трезвонъ на колокольнѣ крѣпостнаго собора. Онъ установленъ, говорятъ, Петромъ Великимъ въ память взятія имъ крѣпости въ этотъ именно часъ. Достоверность этого преданія можно видѣть въ одномъ письмѣ Императора, гдѣ онъ, извѣщая разныхъ лицъ о взятіи Нотебурга (т. е. Шлиссельбурга), говоритъ, что крѣпость взята послѣ приступа „начавшагося въ четвертомъ часу по полуночи, а окончившагося по четырехъ часахъ по полудни“<sup>1)</sup>. Очень вѣроятно, что молебенъ въ благодарность за успѣхъ дѣла могло быть совершено на другой день послѣ взятія крѣпости и могло совпасть съ полуденнымъ временемъ.

## Сельскія церкви<sup>2)</sup>.

### 2) Покровская церковь въ Назіи.

Село Назія расположено на южномъ берегу Ладожскаго озера, по Ладожскому каналу, въ 22 верстахъ отъ Шлиссельбурга и по рѣчкѣ Назіи, пересѣкающей каналъ. Названіе села произошло отъ бывшей здѣсь крѣпости, имѣвшей это имя. Въ началѣ 18 столѣтія были здѣсь кожевенный и пильный заводы. Церковь находится въ двухъ верстахъ отъ Ладожскаго озера и въ верстѣ отъ стараго канала. Село раздѣляется на верхнюю и нижнюю Назію. Верхняя расположена по рѣчкѣ Назіи, а Нижняя—на дамбѣ канала.

Церковь построена въ 1711 г., по благословенію Іова, митрополита новгородскаго, княземъ Александромъ Даниловичемъ Меньшиковымъ «при крѣпости и при кожевенныхъ заводахъ, для многонароднаго житія мастеровыхъ и другихъ людей» какъ сказано въ подлинномъ указѣ владыки. Благословляя строеніе храма, владыка указалъ и матеріаль и планъ его: „тоѡ церковь изъ

<sup>1)</sup> Дѣянія Петра В., ч. X, изд. 1788, ст. 80 и 81, ММ 80, 81, 82.

<sup>2)</sup> Сельскія церкви Шлиссельбургскаго уѣзда съ 1884 г. состоятъ въ вѣдѣніи священника Пеллинской церкви о. Николая Разумовскаго.

новаго лѣсу построить, а верхъ бы, на той церкви, былъ не шатровый, и алтарь сдѣлать круглой, тройной, а въ церкви, въ соодтарной стѣнѣ. посреде бѣ были царскіе двери, по правую ихъ сторону южныя, а по лѣвую сѣверныя; да подлѣ царскихъ дверей, межъ южныхъ, въ началѣ поставить образъ Всемилости-вѣйшаго Спаса“ и т. д.

Храмъ устроенъ въ честь Покрова Пресвятой Богородицы и освященъ шлиссельбургскимъ протоіереемъ Петромъ Георгіевскимъ въ 1712 г.; впоследствии устроенъ правый придѣлъ во имя Св. Троицы. Антиминсъ главнаго престола освященъ митрополитомъ Никаноромъ въ 1853 году; антиминсъ придѣла—епископомъ Агаангелломъ въ 1859 году. Въ 1820 году устроена, надъ притворомъ, деревянная, на каменномъ фундаментѣ, колокольня, осмигранная, въ 8 саж. высоты. Храмъ обшитъ досками, покрытъ желѣзною крышею, окрашенъ, внутри оштукатуренъ и обнесенъ деревянною оградю. Въ 1882 г. храмъ окрашенъ на сумму въ 300 р. нарочно для сего пожертвованною. Последнее обновленіе храма было въ 1883 г.

Въ храмѣ достопримѣчательны: 1) четырехконечный, кипарисовый *крестъ*. На концахъ его разныя священныя изображенія въ кругахъ, величиною съ 15 копѣчную монету. Въ крестѣ вложены частицы мощей. Крестъ найденъ подъ престоломъ. Онъ вложенъ въ серебряный окладъ и покрытъ слюдою, для сбереженія отъ пыли и копоти; 2) оловянный *дискосъ*, съ изображеніемъ младенца Иисуса, лежащаго въ сосудѣ, въ видѣ купели и съ надписью вокругъ: „се агнецъ божій вземляй грѣхи всего міра“; 3) оловянный *ковчегъ*, въ видѣ двухъ, стоящихъ одинъ на другомъ, квадратныхъ ящиковъ. Верхній ящикъ, меньшаго размѣра, увѣнчанъ крестомъ. На лицевой сторонѣ его—два ангела съ рипидами въ рукахъ, а на задней—слова: „положенъ Христосъ“. На 4 сторонахъ нижняго ящика—положеніе во гробъ Спасителя и лики святыхъ; 4) жестяные, старинныя *вѣнцы*: 5) два старинныя *евангелія*, изъ коихъ одно печатано въ 1703, а другое въ 1763 году; на окладѣ послѣдняго евангелія надпись: „коштомъ справлено съ куреня поповичовскаго въ вербове въ церковь тамошнюю за отамана Софопію Чернаго“, внизу «1766 г. цѣною за 140 рублей»; 6) мѣсячныя *миней*, печатанныя въ 1692 году и другія старинныя богослужебныя книги, напр. *служебникъ* 1763 г. *молебная книжка* 1743 г., *требникъ* 1641 г.; 7) *большой*, пудовъ въ 60, *колоколь* съ слѣдующею над-

писью: „1748 Tho Lester MADE LISALL“ и съ какими то непонятными печатами.

Планы и межевыя книги существуютъ съ 1811 года. Сюда принадлежатъ 2 плана на церковную землю, составленные 1856 г. сентября 30; планъ на участокъ земли въ 4 дес. 1,710 квадрат. саж. составленный въ 1870 г.; планъ церковнаго дома, пожертвованнаго въ 1857 г.

Съ древнихъ временъ и до нынѣ причтъ состоитъ изъ священника, дьячка и пономаря. Вотъ имена прежнихъ священниковъ: *Теодотъ Кондратьевъ* (1711), *Алексій Яковлевъ* (1771), *Петръ Васильевъ* (1801), *Николай Иларіоновъ* (1818), *Іоаннъ Студійскій*, перешедшій послѣ въ Шлиссельбургъ и бывший тамъ соборнымъ протоіереемъ и благочиннымъ, *Теодоръ Сампсоньевскій* († 1838), *Александръ Лебедевъ* († 1855), *Геофанъ Разумовскій*, перешедшій отсюда въ Петербургъ, въ церковь при министерствѣ народнаго просвѣщенія; *Николай Тихомировъ* († 1859), *Александръ Преображенскій*, открывшій здѣсь, въ 1860 году, училище, а потомъ, въ 1861 г., приобрѣвшій для училища небольшой домъ, принадлежавшій помѣщицѣ Еленѣ Теодоровнѣ Уковой. Въ 1879 г. онъ переведенъ въ Гостилицы. Въмѣсто него поступилъ, священствующій до нынѣ, *Дмитрій Іоанновъ Старопольскій*, изъ діаконовъ села Путилова.

Въ началѣ прошлаго столѣтія здѣшній причтъ получалъ слѣдующее жалованье: священнику Теодоту Кондратьеву давалось за полгода 6 рублей, дьячку Макарію Прохорову и пономарю Максиму Кондратьеву—по три рубля. Съ 1801 года священнику Петру Васильеву, съ причетникомъ „на обработываніе церковной земли“ прихожане обязались подпискою платить по 200 руб. ежегодно. Съ 1843 года причтъ получаетъ жалованье по 5 разряду, т. е. 310 р. на всѣхъ, за вычетомъ 6 р. 20 к. Кромѣ того причтъ пользуется доходами за требы.

Церковной земли 46 дес. 116 квадрат. саж. Изъ нихъ; пахатной 5 дес. 467 кв. саж., сѣнокосной 19 дес. 1,789 кв. саж., кустарнику, болотъ и вообще неудобной земли 21 дес. 260 с.; изъ церковной земли священникъ получаетъ 23 дес. 58 саж., діаконы, состоящіи на дьяческой вакансіи и пономарь—по 11 дес. 1,229 кв. саж. Пахатный участокъ земли находится у церкви, а сѣнокосный—за каналами, въ 2 верстахъ отъ церкви. Собщеніе съ нимъ не особенно удобно; да кромѣ того онъ постоянно вытравляется лошадьми, тянущими суда по каналу. Напимать



сторожей для сѣнокоса, или судиться съ хозяевами судовъ, причтъ находить и не выгоднымъ и весьма хлопотливымъ дѣломъ.

Священникъ живетъ въ церковномъ домѣ, деревянномъ, на каменномъ фундаментѣ, діаконъ и пономарь въ собственныхъ домахъ.

Границами прихода служатъ: съ сѣвера—Ладожское озеро, съ юга—деревни: Гонтовая, Липка, Апраксинъ Городокъ, Крутой ручей и сельцо Антоновское или Савинково; съ востока—село Путилово и деревни: Горная и Канавная Шельдиха; съ запада—Канавная Липка.

Приходъ составляютъ: село Назья и деревня Вугры. Деревня Вугры, подобно Нижней Назии, расположена по Староладожскому каналу. Среди деревни, на почтовомъ берегу канала, устроена, въ 1771 г., на подобіе храма, одноглавая, съ колокольнею, часовня, во имя св. Николая. Она построена, какъ выражено въ прошеніи крестьянъ, потому, что «церковь святая отъ нихъ разстояніемъ имѣется въ 7 верстахъ и, для того, за дальностію лишаются службы Божіей».

Прихожане занимаются рыбною ловлею на озерѣ, выгрузкой изъ Назии и нагрузкой на суда сплавныхъ дровъ; зимою вяжутъ мережи и готовятъ къ нимъ дуги, а иные вывозятъ путиловскую плиту и укладываютъ ее въ кубическія сажени.

Въ 1883 г. прихожанъ было мужскаго пола 425, женскаго 490, всего 915. Изъ нихъ: военныхъ 70, мѣщанъ 670, крестьянъ 175. Многочисленность мѣщанъ объясняется тѣмъ, что жители издавна приписаны были къ Петербургу и Шлиссельбургу, а крестьяне не могли размножиться, такъ какъ земля ихъ была отдана рабочимъ села Путилова. Имъ здѣшніе крестьяне платятъ аренду.

Есть въ приходѣ нѣсколько раскольниковъ-оедосѣвцевъ, изъ шлиссельбургскихъ мѣщанъ.

Третья часть прихожанъ, особенно мужскаго пола, грамотные.

Училища, съ малымъ числомъ учащихся, находятся въ домахъ причта. Они открыты въ шестидесятихъ годахъ. Открытое въ Вуграхъ волостное училище закрыто по неимѣнію учителя. Необходимость училища въ послѣдніе годы ощущалась особенно въ видахъ противодѣйствія той нравственной и физической порчѣ, которой подвергались дѣти, служа погонщиками на капалахъ. Родители, получая за эту тяжелую работу, деньги, содѣйствовали участію въ ней дѣтей, а дѣти приучались къ раннему полу-

ченію денегъ, разврату и всему дурному, что видѣли на каналѣ. Съ развитіемъ фзды на пароходахъ по новому каналу, дѣтямъ уже нѣтъ прежнихъ доходовъ, но за то и силы ихъ сберегаются лучше прежняго. Въ 1879 г. священникъ открылъ въ Назіи школу, но, при отсутствіи всякаго содѣйствія со стороны, школа не процвѣтаетъ. Дѣтей въ селѣ болѣе сотни, а учатся до 50 человекъ обоого пола.

Въ праздничные дни въ церкви бываетъ отъ 100 до 400 человекъ.

Кромѣ общихъ праздниковъ, въ селѣ Назіи празднуются, сопровождаемые крестнымъ ходомъ, праздники Ильинской пятницы и рождества Іоанна Предтечи (24 іюня). Первый праздникъ бываетъ въ память холеры, въ 1848 г., второй—въ память скотскаго падежа. Въ Буграхъ празднуютъ день Харалампія (10 февраля) въ память скотскаго падежа. Въ послѣднее время въ число праздниковъ вошелъ день освобожденія крестьянъ (19 февраля).

Свадебные обычаи тѣ же, что и вездѣ. Особенность указана та, что мужчины ѣдутъ въ церковь съ открытыми головами, какая бы ни была погода, и какъ бы ни далека была церковь.

Нравственность прихожанъ не безукоризненна, чему способствуетъ, съ одной стороны, жизнь на каналѣ, среди пришлаго торговаго народа, частію постоянный наплывъ временныхъ жильцовъ—крестьянъ Витебской и другихъ губерній, приходящихъ сюда для работъ на каналѣ, людей, привыкшихъ къ бездомной, бродячей жизни.

Въ числѣ лицъ, ревнующихъ о благолѣпіи храма Божія, достойны памяти: временно проживающія здѣсь помѣщицы, Елена Θεодоровна Ухова и Анна Михайловна Иванова, церковный староста, шлиссельбургскій 2-й гильдіи купецъ Иванъ Петровичъ Овчинниковъ, петербургскіе мѣщане Андрей и Семень Михайловы и Дмитрій Леонтьевъ, шлиссельбургскіе мѣщане: Дмитрій Адриановъ, Александръ Вѣловъ, Никита Васильевъ, Александръ Никитинъ и другіе временно-обязанные г. Нелидова, изъ деревни Бугровъ, крестьяне: Петръ Александровъ, Дмитрій Ильинъ, Даніилъ Сергѣевъ, Анна Леонтьева и др.

Приходское попечительство открыто попеченіемъ священника Дмитрія Старопольскаго, въ 1881 году. Предсѣдателемъ и казначеемъ его состоитъ священникъ, члены—церковный староста и около 80 человекъ крестьянъ. Члены избираются на 3 года.

Особеннымъ усердіемъ къ попечительству отличились крестьяне слѣдующіе: Петръ Васильевъ Герасимовъ, внесшій въ кассу, въ три года, 350 р., Петръ Александровъ Макаровъ—до 100 р., Марія Николаева Ероѣева до 53 р. Съ 14 мая 1881 г. до 1 января 1884 г. поступило въ попечительство, на украшеніе храма 1,706 р. 66 к., на устройство училища 65 р. 30 к. Изъ нихъ на украшеніе храма употреблено свыше 1,603 р. На эти деньги церковь обновлена и съ достаточнымъ великолѣпнѣмъ украшена.

### 3) Церковь архангела Михаила, въ Синявинѣ.

Село Синявино находится въ 12 верстахъ отъ Шлиссельбурга, по старой ладожской дорогѣ, въ 11 вер. отъ почтовой станціи Архангельскаго тракта. Прежде называлось Вагриселка. Жители Синявина сперва были прихожанами церкви Рождества Богородицы, въ Порѣчьѣ, отстоящемъ отсюда въ 19 верстахъ. По отдаленности отъ церкви и по трудности сообщенія съ нею, здѣсь построена была деревянная часовня, гдѣ, для собравшихся богомольцевъ, совершалъ богослуженіе порѣчскій причтъ, или читали часы и молитвы грамотные крестьяне. Въ замѣнъ часовни, по благословенію митрополита Исидора, иждивеніемъ петербургскаго купца Василія Никифорова Власова, построена была церковь и 17 декабря 1867 г. освящена, во имя архангела Михаила, благочиннымъ, шлиссельбургскимъ протоіереемъ Іоанномъ Студійскимъ. Церковь деревянная, на каменномъ фундаментѣ, съ деревянною колокольнею. Длина ея 11 саж., ширина 5, высота съ крестомъ 15.

Внутри церковь оштукатурена и выкрашена бѣлой краской; полъ плитный, содея возвышается на 3 ступени, иконостасъ, рѣзной, позолоченный, имѣетъ 22 образа. Снаружи церковь обшита досками и окрашена, а равно и крыша—краскою. Постройка церкви обошлась въ 25 т. р. с. Антиминсъ освященъ и подписанъ митрополитомъ Исидоромъ 1867 г.

Причтъ составляютъ священникъ и причетникъ. Прежними священниками были: *Петръ Добровольскій*, *Василій Кемецкій*, и *Гавріилъ Чистосердовъ*, перешедшій, въ 1879 г. въ едоровскій посадъ (Царскосельскаго уѣзда). Нынѣ служитъ *Герасимъ Алексѣевичъ Флеровъ*, окончившій курсъ въ с.-петербургской духовной семинаріи, опредѣленный сперва псаломщикомъ Брюссельской Николаевской церкви, потомъ бывшій священникомъ бѣль-

скаго погоста (Гдовскаго уѣзда), а сюда поступившій въ 1879 г. Псаломщикомъ служитъ *Александръ Иоанновъ Березайскій*, изъ александроневскаго духовнаго училища, поступившій сюда въ 1872 году. Въ должности старосты, уже третье трехлѣтіе, состоитъ крестьянинъ *Василій Мануиловъ Власовъ*.

Причтъ получаетъ жалованье съ 1870 года. Священникъ получаетъ 240 р., псаломщикъ 80 р. Кромѣ того причтъ пользуется процентами съ денегъ, положенныхъ на вѣчное поминование: изъ нихъ 350 р. положены генераль-адъютантомъ Зиновьевымъ и 100 р. другимъ лицомъ. Отъ прихожанъ выдаются: дрова на отопленіе церкви, просвирнѣ жалованье 16 р. въ годъ и жалованье сторожу 10 р. въ годъ.

Земли церковной—одна десятина, подъ оградю. Въ замѣнъ пахатной, сѣнокосной и усадебной земли, платится, съ каждой ревизской души, по полчетверика ржи, овса и картофеля и по пуду сѣна и соломы.

Причтъ живетъ въ двухъ деревянныхъ домахъ, выстроенныхъ прихожанами.

Церковь содержится, частію пожертвованіями прихожанъ, частію суммою до 100 р. процентовъ съ капитала, положеннаго генераль-адъютантомъ Зиновьевымъ.

Приходъ составляютъ жители Синявино, которыхъ 120 дворовъ, душъ мужскаго пола 313, женскаго—294.

Прихожане, по большей части грамотные. Школа существуетъ съ 1876 г. Содержится частію земствомъ, частію прихожанами. Учится въ ней до 40 мальчиковъ и 30 дѣвочекъ. Учительница, окончившая курсъ въ Еленинскомъ институтѣ, получаетъ отъ земства жалованье и квартиру. Закону Божію учитъ священникъ. Мальчики поютъ и участвуютъ въ Богослуженіи.

Мѣстныхъ праздниковъ три: 1) въ день Владимірской Божіей Матери, 23-го іюня—съ крестнымъ ходомъ вокругъ селенія, въ память холеры 1840 г.; 2) 18-го августа—Флора и Лавра; 3) въ храмовой праздникъ 8-го ноября. Въ послѣдніе два праздника служатъ молебны по домамъ.

Кладбище одно подлѣ церкви Изъ обычаевъ надъ умершими укажемъ обычай—собираться, въ ночь предъ погребеніемъ, ко гробу покойнаго и слушать чтеніе псалтиря.

Священникъ *Герасимъ Флеровъ*.

#### 4) Церковь Рождества Богородицы въ Порѣчьѣ.

Село Порѣчье находится въ 85 верстахъ отъ Петербурга, и въ 35 отъ Шлиссельбурга, при проселочной дорогѣ, ведущей въ селенія, лежація при рѣчкѣ Назьѣ.

По народному преданію и по клировымъ вѣдомостямъ церковь существуетъ здѣсь съ 1714 года. Сначала она была деревянная и была въ 1828 г., по вѣтхости, опредѣлена къ сломкѣ, но въ видѣ временной, стояла до устройства, въ 1754 году, новой, также деревянной, на каменномъ фундаментѣ, церкви. Эта послѣдняя построена помѣщиками—Варцевымъ, Скрипицынымъ и Зиновьевымъ, на сумму до 7000 руб. сер., во имя Рождества Пресвятыя Богородицы. Антиминсъ ея освященъ митрополитомъ Исидоромъ, января 16 дня, 1877 г.

Къ достопримѣчательностямъ храма принадлежатъ: 1) *образъ* Рождества Пресвятыя Богородицы, пожертвованный въ 1837 г. помѣщикомъ генераломъ Скрипицынымъ, въ серебряной ризѣ, съ сребропозлоченнымъ вѣнцомъ. Въ ризѣ вѣсу 15 фунтовъ, 2) *священные* сосуды, съ принадлежностями, сребропозлащенные; 3) сребропозлащенная *дарохранительница*, *Плащаница* и большой *колоколъ*, въ 61 пудъ 30 фунтовъ вѣсу — пожертвованные крестьяниномъ деревни Мишкина, который былъ и церковнымъ старостой и бурмистромъ г. Варцева.

Причтъ состоитъ изъ священника, дьячка, пономаря и просвирни. Изъ прежнихъ священниковъ извѣстны: 1) *Петръ Никитинъ*; у прихожанъ онъ назывался «корабельнымъ» можетъ быть потому, что онъ служилъ во флотѣ, († 1816), 2) *Петръ Путиловскій*, поступившій въ 1816 году и служившій здѣсь свыше 50 лѣтъ, въ 1876 г. онъ былъ, за старостію лѣтъ, уволенъ за штатомъ; скончался на 86 году отъ рожденія. Нынѣ священствуетъ *Константинъ Вознесенскій*, студентъ с.-петербургской духовной семинаріи, поступившій сюда въ 1877 г., изъ псаломщиковъ Самсопѣвской церкви на Выборгской сторонѣ.

До штатовъ причтъ содержался доходами за требы и сборами съ прихожанъ; съ 1843 года онъ отнесенъ къ 4-классу и получаетъ 313 р. 60 коп. въ годъ. Дохода церковнаго причтъ получаетъ до 400 р. с. въ годъ.

Земли при церкви 39 дес., изъ нихъ пахатной — 15 десятинъ, остальные неудобны для земледѣлія.

Священникъ живетъ въ домѣ, построенномъ въ 1851 г. отъ помѣщиковъ, дьячекъ—въ собственномъ домѣ, пономарь и просвирня въ домахъ, построенныхъ отъ церкви. Домъ священника, старый, холодный, былъ отремонтированъ въ 1877 г. за 225 р. пожертвованныхъ прихожанами. Дальнѣйшія поправки дома и службъ при немъ производились уже на счетъ священника, изъ церковнаго лѣсу.

Всѣхъ прихожанъ, по клировымъ вѣдомостямъ 1883 г., мужскаго пола 616, женскаго пола 645.

Школы существуютъ въ Порѣчьѣ, Мишкинѣ, Лодьѣ, и Вагриселкѣ. Земская школа существуетъ съ 1874 года. Есть школы, переходящія, вмѣстѣ съ учителями, изъ дома въ домъ. Въ такихъ школахъ берутъ по 25 к. съ мальчика въ мѣсяць. Многіе изъ такихъ учителей учатъ очень порядочно. Успѣхи нѣкоторыхъ изъ нихъ задерживаются тѣмъ, что они не чужды страсти къ пьянству.

Кромѣ обычныхъ праздниковъ крестьяне празднуютъ еще: въ Порѣчьѣ—Рождеству Богородицы, въ Мишкинѣ—Рождеству Иоанна Предтечи, въ Тортоловѣ—Арсенію Коневскому, въ Городкѣ и Крутомъ Ручьѣ—Пророку Іліи, въ Вагриселкѣ—Архангелу Михаилу, Владимірской Божіей Матери и Фролу и Лавру, въ Вороновѣ—Николаю Чудотворцу и Тихону Задонскому, въ Михалевѣ и Славянкѣ—Казанской Божіей Матери и Николаю Чудотворцу, въ Березовкѣ—Преображенію.

Кладбище находится въ 110 саж. отъ церкви.

Часовни находятся въ слѣдующихъ деревняхъ: Въ Вагриселкѣ—во имя Архангела Михаила и въ Мишкинѣ—Іоанна Предтечи.

Священникъ *Константинъ Вознесенскій*.

Мая 2 дня.

1884 года.

## 5) Покровская церковь въ селѣ Покровскомъ (Шапкахъ).

Село Покровское (Шапки) находится на 71 верстѣ отъ Петербурга и въ 50 отъ Шлиссельбурга. Путь къ нему, на разстояніи 19 верстѣ отъ желѣзнодорожной станціи Тосны, влѣво, прямо, въ видѣ двухъ проспектовъ среди сыраго лѣса, можетъ считаться, не только весною и осенью, но даже и въ сухое лѣто, не-

сноснымъ. Село расположено на холмистой мѣстности, отчего, вѣроятно, и называется „шапки“. Оно раскинуто линіей, изломанной на 5 изгибовъ или колѣнъ, и лицевой стороною обращено къ усадьбѣ помѣщика, отдѣляясь отъ него садами и полемъ. Церковь находится среди села, на возвышенности. Мѣстность села довольно красива.

Церковь построена въ 1786 г., съ разрѣшенія митрополита Гавріила, помѣщикомъ, маіоромъ Яковомъ Ѳедоровичемъ Дубянскимъ. Она—каменная, крестообразная пятиглавая, крытая желѣзомъ, съ крестами, прочно вызолоченными. Въ церкви 12 широкихъ и высокихъ оконъ, съ двумя двустворчатыми рамами и желѣзными рѣшетками. Входовъ—два: съ запада и сѣвера; паперти каменные. Высота церкви до кровли 3 саж., отъ кровли до креста средней главы—3½ саж. Длина и ширина церкви 7½ саж. Церковь свѣтлая, можетъ вмѣстить до 350 человѣкъ. Антиминсъ освященъ 1880 г., митрополитомъ Исидоромъ. За престоломъ—образъ Св. Троицы. Вверху иконостаса—Распятіе; иконостасъ въ средней части выступаетъ предъ боковыми сторонами и касается потолка, по мѣстамъ украшенъ позолоченными колонками и фигурами; царскія двери рѣзные, позолоченныя, Иконы въ иконостасѣ грубой работы; ихъ писали дворовые люди строителя Гордей и Леонтій Ѳедоровы. Въ простѣнкахъ между окнами, на двухъ мраморныхъ доскахъ и на одной—мѣдной разныя надписи. Тутъ указаны лица, погребенныя подъ церковію. Въ западной сторонѣ, на такихъ же дощечкахъ, указано, что храмъ оконченъ 10 окт. 1786 г. и возобновленъ августа 31, 1847 г. Въ подвалѣ—три отдѣленія. Въ среднемъ, подъ плитами, погребены члены семейства Балашевыхъ: *Александръ Дмитріевичъ Балашевъ*, бывшій и министромъ полиціи и военнымъ Генераль-Губернаторомъ (род. 1765 г., умеръ 1847); старшій сынъ его, камергеръ *Петръ Александровичъ* (родился 1811, умеръ 1856); жена Петра Александровича, *Александра Ивановна*, урожденная графиня Паскевичъ-Эриванская, княжна Варшавская; средній—сынъ Александръ Александровичъ, младшій сынъ *Иванъ Александровичъ*, штабъ-ротмистръ кавалергардскаго полка, убитый на Кавказѣ; сестра министра Балашева Александра Дмитріевна; въ лѣвомъ отдѣленіи погребенъ сынъ строителя церкви, полковникъ *Александръ Яковлевичъ Дубянский* (родился 1771, умеръ 1851). Есть еще и другіе покойники, менѣе извѣстные.

Въ 4 саж. отъ церкви, въ западу, на деревянныхъ столбахъ,

устроена временная колокольня. Она устроена помѣщикомъ А. А. Балашевымъ, которому не правился рѣзкій звонъ, когда колокольня находилась въ одной изъ малыхъ главъ. Онъ хотѣлъ построить каменную колокольню, но вскорѣ умеръ. Всѣхъ колоколовъ 6; самый большой вѣсомъ въ 33 пуда.

Въ церкви достопримѣчательны: *кошечки* серебряный съ констаннымъ распятіемъ, священные *сосуды* изъ серебра, вѣсомъ въ 4 фунта, *евангелие*, украшенное серебряною доскою, съ литыми изъ серебра ликами Спасителя и евангелистовъ, стоящее 285 р. с. два сребропозлащенныхъ *креста*, серебряная риза на иконѣ Знаменія Божіей Матери, серебряныя ризы на иконахъ: Спасителя, Покрова Божіей Матери, Тайной Вечери. Главными жертвователями были: строитель церкви Дубянской, его сынъ, Балашевы и священникъ Сыренскій, пожертвовавшій разныхъ предметовъ на 995 рублей.

Въ нынѣшній благолѣпный видъ церковь приведена усердіемъ господъ Балашевыхъ. За это ихъ фамилія, съ дозволенія епархіальнаго начальства, погребена подъ церковію.

Церкви принадлежатъ слѣдующія процентныя бумаги: государственный билетъ, отъ 11 января 1869 г., за № 11,397, въ 250 р.; книжка государственнаго банка, отъ 14 января 1871 г., за № 23,993, на 400 р., государственный билетъ, отъ 11 января 1869 года, за № 4,238, въ 100 р., внесенный бывшимъ священникомъ Сыренскимъ въ пользу причта, за служеніе въ году двухъ заупокойныхъ литургій.

Въ церковной оградѣ погребено нѣсколько лицъ изъ причта и изъ свѣтскаго званія. Кладбище находится къ западу отъ церкви, недалеко отъ селенія. Прѣжнее кладбище было, по указанію старожиловъ, тамъ, гдѣ теперь помѣщичій паркъ.

До 1843 г. причтъ составляли: священникъ, дьячекъ и пономарь; съ 1843 г.—священникъ и дьячекъ. Съ основанія церкви здѣсь священствовали: *Іоаннъ Никитинъ*—до 1830 г., *Іоаннъ Ивановъ*—до 1843 г., *Никита Ивановичъ Знаменскій*, изъ новгородскихъ дьячковъ, *Василій Алексеевъ Сыренскій*, студентъ с.-петербургской духовной семинаріи—до 1862 г., *Симеонъ Іосифовичъ Сажинъ*, переведенный, въ 1879 г., въ Путилово. Нынѣ священствуетъ *Василій Алексеевъ Литвинъ*, переведенный изъ Дылицъ (Петергофскаго уѣзда).

Причтъ помѣщается въ двухъ деревянныхъ домахъ, пост-



роенныхъ помѣщикомъ Балашевымъ, когда было здѣсь еще два священника. При домахъ усадебной земли 2,300 квадратныхъ сажень.

До 1858 г. причтъ пользовался денежнымъ и ружнымъ положеніемъ и участкомъ земли отъ помѣщика и отъ крестьянъ. Въ 1858 г. это положеніе было оформлено слѣдующимъ образомъ: 1, опекуны малолѣтнихъ дѣтей покойнаго Александра Александровича Балашева обязались, вмѣсто отвода земли, платить священнику 120 р. деньгами, 10 четвертей ржи, 10 четвертей овса и 125 пудовъ сѣна, дьячку—40 р. деньгами, 5 четвертей ржи, 5 четвертей овса, просвирнѣ—15 р. деньгами и сторожу при церкви—30 р.; 2) помѣщица мызы Александровки, тайная совѣтница Любовь Александровна Маркова, чрезъ сына ея, дворянина Владиміра Петровича, отъ 25 января 1860 г., обязалась оставить въ пользу дьячка, покось, которымъ онъ пользовался; 3) крестьяне деревень Староселья и Мги, отъ 8 марта 1859 г., объявили, что они будутъ, вмѣсто земли, производить причту ругу, въ количествѣ 9 четвертей ржи и 9 четвертей овса и, сверхъ того, священнику—125 пудовъ сѣна. Это обязательство, до послѣдняго времени, соблюдалось въ точности. Въ 1884 г. Петръ Александровичъ Балашевъ продалъ покровское имѣніе другому лицу, безъ обязательства, даннаго причту, и теперь причту остается искать своихъ правъ, вѣроятно, судебнымъ порядкомъ. Положеніе отъ г-жи Марковой можетъ считаться не долговѣчнымъ, а положеніе отъ крестьянъ соблюдается неисправно. Такимъ образомъ вѣрнымъ средствомъ содержанія остается для причта только казенное жалованье, именно: священнику 240 р. и дьячку—80 р. Дохода получается, среднимъ числомъ, до 175 р. въ годъ на весь причтъ. Самое пользованіе домами церковными можетъ также считаться необезпеченнымъ, какъ не утвержденное никакимъ формальнымъ актомъ.

Покровский приходъ занимаетъ югозападную окраину Шлиссельбургскаго уѣзда и стоитъ на границѣ Новгородскаго и Царскосельскаго уѣздовъ. Мѣстность его равно какъ и весь почти Шлиссельбургскій уѣздъ, была подарена Императрицею Елизаветою Петровною духовнику ея протоіерею Ѳ. Дубянскому. Во время основанія прихода русское населеніе его было невелико. Только съ переходомъ большей части прихода, въ началѣ нынѣшняго столѣтія, во владѣніе Балашевыхъ, оно увеличилось переселеніемъ сюда русскихъ изъ Лугскаго уѣзда и изъ Рязанской губерніи.

Въ приходѣ три помѣстья: *Покровское*, или Шапки, куплено, въ 1884 г. грекомъ, петербургскимъ купцомъ, Семистокломъ Ивановичемъ Петрокови, *Александровое*—Марковыхъ, наследниковъ Дубянского, по женской линіи и—еще одно, неизвѣстнаго лица. Деревень русскихъ въ приходѣ 5: *Покровское*, у церкви, *Староселье*, въ верстѣ отъ церкви, *Вълоголово*—въ 3-хъ верстахъ, *Ерзуново*—въ 4-хъ и *Нурма*—въ 12 верстахъ. Деревни *Мга* и *Пендиково* (въ 8-ми и 9-ти верстахъ) населены, въ большинствѣ, чухнами. Всѣхъ прихожанъ мужскаго пола 374, женскаго 380.

Съ 1871 г. существуетъ, подлѣ церкви, земская школа, для крестьянскихъ дѣтей села Покровскаго и дер. Староселья. Учащихся, въ срединѣ года, бываетъ до 35. За 12 лѣтъ существованія школы, только 11 человекъ выдержали экзамень съ правомъ на льготу по воинской повинности. Учительница, окончившая курсъ въ учительской семинаріи, получаетъ 300 р. въ годъ, квартиру съ отопленіемъ и пособіе на наемъ прислуги. Священникъ за уроки Закона Божія получаетъ 30 р. въ годъ.

Усердіемъ къ церкви народъ не отличается. Въ иной воскресный день изъ Староселья (въ верстѣ отъ церкви) не бываетъ въ храмѣ ни одного человека, изъ Нурмы приходятъ только въ самые большіе праздники. При Богослуженіи нѣкоторые изъ учениковъ участвуютъ въ цѣни, но къ чтенію навыка не имѣютъ.

Сельскіе праздники, кромѣ Покрова, слѣдующіе: въ Покровскомъ празднуютъ Георгію, въ Старосельѣ—9-го мая, въ Ерзуновѣ и Вълоголовѣ—Иверской Божіей Матери и пророку Іліи, въ Нурмѣ—Флору и Лавру. Праздники сопровождаются крестнымъ ходомъ и окропленіемъ скота святою водою. Кромѣ того въ селѣ Покровскомъ бываетъ крестный ходъ въ Вознесенье и 8-го іюля, въ память падежа скота.

Матеріальный бытъ прихожанъ не отраднѣй. Почва—песчаная, мѣста для выгона скота мало, покосы и лѣсъ недоброкачественны; скотъ мелкій, изнуренный и разводится въ ограниченномъ количествѣ. Отсюда—недостатокъ удобренія и—скудный урожай. Хлѣба ни у кого не хватаетъ на цѣлый годъ; у многихъ не хватаетъ до Рождества и даже—до Покрова.

Кромѣ большихъ четырехъ праздниковъ въ году, прихожане не знаютъ ни пироговъ, ни мяса, ни рыбы, ни каши, ни даже постнаго масла. Хлѣбъ, картофель, соленые грибы, капуста—вотъ

постоянная ихъ пища. Единственное ихъ занятіе—пилка дровъ въ сосѣднихъ лѣсахъ, за низкую плату.

Къ древностямъ прихода можно отнести красивую мѣстность, принадлежащую къ владѣніямъ г-жи Марковой, въ 3-хъ верстахъ отъ церкви. Тутъ, говорятъ, былъ когда то монастырь. Отъ монастыря не осталось слѣдовъ, если не считать находимыхъ здѣсь кирпичей, да березъ, расположенныхъ съ нѣкоторою правильностію.

Въ прежніе годы здѣсь найдена была могильная плита, съ непонятною надписью <sup>1)</sup>, взятая, будто бы съ могилы супруги Іоанна Грознаго, изъ рода Собакиныхъ, или—одной изъ невѣстокъ Іоанна Грознаго. Плита взята въ Петербургъ какимъ то любителемъ древности.

## 6) Успенская церковь въ Лезьѣ.

Село Лезье находится въ 60 верстахъ отъ Петербурга, въ 30 отъ Шлиссельбурга, въ 20 отъ Тосны—станціи Московской желѣзной дороги и въ 18-ти отъ почтовой станціи въ селѣ Анненскомъ.

У церкви протекаетъ р. Мга, которая, начинаясь въ болотахъ Новгородскаго уѣзда, впадаетъ въ Неву. Вблизи церкви мѣстность холмистая; одна изъ горъ, названная «Вожья гора» имѣетъ видъ громаднаго конуса. Названіе села объясняютъ тѣмъ, что здѣсь мѣстность довольно высока и на нее нужно всходить или лѣзть.

Прежняя деревянная здѣшняя церковь, во имя Успенія Вожіей Матери построена въ 1786 году, здѣшнимъ помѣщикомъ Салогубовымъ; въ 1850 году она, за ветхостію, разобрана.

Новая каменная церковь стоитъ на высокомъ берегу р. Мги. Планъ и фасадъ ея составлены архитекторомъ Василиемъ Маргономъ; строителемъ былъ с.-петербургскій купецъ Егоръ Павловъ, бывший крестьянинъ князя Юсупова. Церковь освящаль, въ 1851 г., Влагочинный, Волковскій протоіерей Николай Стефановъ Ильинскій. Главный престолъ посвященъ Успенію Вожіей Матери, правый—Благовѣщенію, лѣвый—Великомученику Георгію. Въ придѣльныхъ алтаряхъ антимиасы освящепы, въ 1852 г., митрополитомъ Никаноромъ. Длина церкви, отъ амвона до при-

<sup>1)</sup> Въ прежнемъ описаніи эта надпись помѣщена, но понять ее трудно, такъ какъ она, очевидно, написана не вѣрно.

твора, 4 саж. 1 арш.; ширина 11 саж. 1 арш. Въ наружной западной стѣнѣ, въ углубленіи, были повѣшены колокола и звонъ ихъ былъ слышнѣе въ церкви, чѣмъ внѣ ея. Тѣспота храма и неудобство звона заставили церковнаго старосту с.-петербургскаго купца Дмитрія Вычкова въ 1880 г. передѣлать церковь. Храмъ распространень на 7 саж. въ длину и на 6 въ ширину; сдѣлана каменная колокольня, а подѣ пею—притворъ въ длину 3 саж. 2 арш., шириною въ 4 саж. Въ притворѣ устроена сторожка. По возобновленіи церкви, ее освящаль въ 1881 г. преосвященный Гермогенъ; съ нимъ служили: намѣстникъ Лавры о. Симеонъ, Ризничій, благочинный Сажинъ и причты церквей Покровской и Порѣчской. Пѣль архіерейскій хоръ.

На стѣнахъ церкви написаны, на цинкѣ, три большихъ образа: Успенія, Благовѣщенія и входа въ Іерусалимъ.

Церковная ограда желѣзная, на фундаментѣ изъ цоколя. Метрическія книги существуютъ съ 1802, исповѣдныя съ 1859 и кировыя—съ 1860 г.

Причтъ сперва состоялъ изъ священника, діакона, дьячка, пономаря и просвирни; съ 1878 г. состоитъ изъ священника и двухъ причетниковъ; въ 1881 г. одинъ причетникъ, Иванъ Вишняковъ, произведенъ во діакона.

При церкви имѣются два деревянныхъ дома для причта. Церковной земли 36 дес., изъ коихъ 6 подѣ рукою, около 10-ти неудобной земли; остальное—подѣ покосомъ.

Церковнаго капитала до 2,900 р.

Причтъ содержится казеннымъ жалованьемъ, платою за требы и подаваніемъ за крестные ходы и молебны по домамъ въ праздники. Жалованья казеннаго выдается священнику 220 р., причетникамъ—по 70 р. Церковный доходъ не превышаетъ 700 р.

Сосѣдніе приходы: Порѣчскій, въ 15-ти вер. и Покровскій (въ с. Шапкахъ)—въ 12-ти.

Вблизи церкви находится усадьба князя Юсупова, въ которой живетъ управляющій.

Изъ деревень самая дальняя отстоитъ въ 10-ти верстахъ отъ церкви, а ближайшая—въ полуверстѣ. Это—деревня *Салогубовка*, названная по имени помѣщика Салогубова. Жители ея переведены, въ давнія времена, изъ польскихъ губерній. Всѣхъ ихъ мужскаго пола 192, женскаго—208. Они Федосѣевцы и, упорно держась раскола, чуждаются православной церкви и къ представителямъ ея питають ненависть.

Православныхъ мужскаго пола 1,141, женскаго — 1,281.

Крестьяне занимаются земледельствомъ; въ Салогубовкѣ занимаются сапожнымъ и столярнымъ мастерствомъ.

При церкви долго были двѣ земскія школы, при пособіи отъ министерства. Но въ настоящее время—одна, мужская и женская вмѣстѣ. Въ ней уже 11 лѣтъ преподаетъ учительница Вѣра Миролюбова. Закону Божию учитъ священникъ. За каждаго учащагося получается 1 р. 50 к. въ годъ. Есть и въ другихъ деревняхъ школы, но въ нихъ нѣтъ правильнаго ученья. Попечительница школы г-жа Маркова. Нѣкоторые изъ учениковъ участвуютъ въ церковномъ пѣніи: но у нихъ нѣтъ знающаго руководителя.

Крестные ходы бываютъ, по одному разу въ годъ, въ каждой деревнѣ; въ нѣкоторыхъ деревняхъ бываетъ по пяти разъ въ годъ крестный ходъ въ память падежа скота или пожара. Въ Салогубовкѣ крестныхъ ходовъ не бываетъ.

Кладбищъ два: старое и новое. На старомъ уже никто не погребается.

Приходское попечительство существовало не долго и по бѣдности средствъ закрыто.

Священникъ *Николай Лебедевъ*.

## 7) Церковь Тихвинской Божіей Матери въ селѣ Аннинскомъ.

Село Аннинское, основанное въ 1800 г. камергеромъ Николаемъ Петровичемъ Рязановымъ и названное по имени жены его Анны, находится въ 20 саж. отъ праваго берега Невы, въ 43 верстахъ отъ столицы и въ 17 отъ Шлиссельбурга. Въ народѣ оно называется еще Рязановское, по имени строителя и—Мойка, по ближайшей рѣкѣ. Церковь построена въ 1870 г. Рязановымъ, по завѣщанію жены его Анны Ивановны и посвящена иконѣ Тихвинской Божіей Матери.

Церковь каменная, крытая желѣзомъ. Антиминсъ ея освященъ 20-го мая 1883 г. Арсеніемъ епископомъ ладожскимъ.

Въ храмѣ замѣчательны священныя сосуды изъ фарфора съ украшеніями изъ золота.

Причтъ составляютъ: священникъ, дьячекъ, пономарь и просвирия. Первымъ священникомъ былъ *Іоаннъ Іоанновъ*, служившій 62 года, скончавшійся въ 1839 году, 84 лѣтъ отъ роду, и

погребенный при церкви; послѣ него — внукъ его *Матвей Аннинскій*, поставленный изъ диаконовъ села Лезья и въ 1849 году помѣнявшійся мѣстами съ Вартемякскимъ священникомъ *Константиномъ Павловымъ Быстровымъ*. Быстровъ служилъ 25 лѣтъ и скончался въ 1851 году. Съ 1852 года поступилъ *Владимиръ Смирницкій*; онъ усердно служилъ 28 лѣтъ и скончался 8-го мая 1880 г. Отличался скромностію, привѣтливостію обращенія и заботами о просвѣщеніи прихожанъ. Нынѣ священствуетъ *Александръ Алексѣевъ Вашиневскій*, студентъ с.-петербургской духовной семинаріи, преподающій Законъ Божій въ нѣсколькихъ училищахъ. На дьяческой вакансіи состоитъ диаконъ *Алексій Васильевъ Вллевъ*.

До штатовъ причтъ содержался платою за требы и пособиями отъ помѣщиковъ. По штатамъ 1843 года священникъ получалъ 180 р. въ годъ; дьячекъ—70 р., пономарь—60 р., просфирня—30 р. Сверхъ сего причтъ получаетъ третью часть процентовъ изъ капитала въ 365 р., положеннаго г. Рязановымъ, и 50 р. аренды въ годъ за парходную пристань. Въмѣсто земли отъ помѣщика Кокоскина причту положено было въ 1832 году 545 р. асс., но это вознагражденіе выдается не особенно исправно и иногда задерживается на цѣлые годы.

При церкви находится два деревянныхъ дома. Одинъ, съ мезониномъ, обшитый тесомъ, длины въ 6 саж., а ширины 4 саж., ветхій, купленный за 100 р. отъ священника Матвея Аннинскаго. Въ немъ живетъ священникъ. Другой домъ, обшитый тесомъ и выкрашенный, построенъ въ 1865 году, за 1,049 р. 12 к. кошельковой суммы. Длина его 7½ саж., а ширина 4 саж. Въ немъ живутъ два причетника и просфирня.

Приходъ граничитъ: съ сѣвера Невоею, за которой находятся деревни: *Пески*, *Выборгская Дубровка* и *Сельцо Михайловское*; другая *Дубровка*, *Московская*, находится по сию сторону Невы; съ востока — деревней *Мустолова*, съ юга — деревнями *Келколово* и „Горы“, съ запада *Большимъ* и *Малымъ Петрушинымъ* и деревнею *Вогородицкою*, находящеюся за рѣкою Невоею.

Изъ деревень здѣшняго прихода — деревня „Горы“ и Келколово прежде принадлежали къ Лезьинскому приходу. Крестьяне сперва были частію государственными, частію помѣщичьими. Государственными были крестьяне деревень *Московской* и *Выборгской Дубровки*, *Песковъ*, *Вогородицкаго*. Помѣщикамъ принадлежали: село *Аннинское* — Кокоскину, *Мустолово* — г-жѣ *Сал-*

лось, Михайловское—генералу Безакъ, Большое Петрушино—Чаликовой, Малое Петрушино—Дубенскому, Горы—Голохвастову и Келколово Лобанову-Ростовскому. Всѣхъ прихожанъ—крестьянъ считается дворовъ 240, мужскаго пола душъ 597, женскаго 527.

Сосѣдніе къ Аннинскому приходы суть: Шлиссельбургскій, Лезьенскій и Пелленскій.

Прихожане, кромѣ хлѣбопашества, занимаются рубкой и вывозкой дровъ, рыбной ловлей и судоходствомъ. Изъ церковныхъ старостъ особеннымъ усердіемъ къ церкви извѣстенъ Шлиссельбургскій купецъ *Алексій Егоровъ Ковшиковъ*, употребившій до 3,000 р. асс. на украшеніе иконъ серебрянными ризами и—крестьянинъ деревни Выборгской Дубровки *Степанъ Максимовъ*, скопившій много церковныхъ денегъ и много жертвовавшій отъ себя.

Прихожане, большею частію, неграмотны, школа въ приходѣ одна, въ Московской Дубровкѣ. Она существуетъ съ 1879 и находится въ вѣдѣніи земской управы. За уроки Закона Божія священникъ получаетъ 25 р. въ годъ. Въ ней учится до 60 мальчиковъ и дѣвочекъ.

Мѣстные праздники суть слѣдующіе: въ Аннинскомъ празднуютъ Покрову и Тихвинской Вожіей Матери, въ Мустоловѣ—Ильинской Пятницѣ, въ Московской Дубровкѣ—Петру и Павлу, въ Выборгской Дубровкѣ—Николаю Чудотворцу, въ Пескахъ—Преображенію и св. Николаю, въ Богородицкомъ—Александру Невскому, въ Петрушинѣ—св. Николаю, въ Горахъ—Иліи Пророку, въ Келколовѣ—Покрову. Кромѣ того, въ память холеры 1848 года, въ селѣ Аннинскомъ и Пескахъ празднуютъ 19-ю Пятницу по Пасхѣ <sup>1)</sup>, въ Выборгской Дубровкѣ—9-е Воскресенье, въ Московской Дубровкѣ—въ 10-е Воскресенье. Въ эти дни носятъ по домамъ и вокругъ деревень образъ Тихвинской Вожіей Матери.

Кромѣ прежняго кладбища при церкви, теперь уже захороненнаго покойниками, есть другое, вновь отведенное въ 1867 году, въ верстѣ отъ церкви, по архангельскому тракту. Въ самой церкви погребенъ генералъ отъ инфантеріи *Сергій Александровичъ Кокоскинъ*, бывшій петербургскимъ оберъ-полиціймей-

---

<sup>1)</sup> Не девятую ли?

стеромъ и скончавшійся въ 1861 году, 75 лѣтъ отъ роду <sup>1)</sup>. Тутъ же погребены его двѣ жены и дочь.

Часовни находятся: 1) на архангельскомъ трактѣ, въ имѣніи княгини Лобановой-Ростовской, каменная во имя Покрова. Есть преданіе что часовня эта построена духовникомъ Елизаветы Петровны Θεодоромъ Яковлевымъ Дубянскимъ и была его походной церковію; 2) въ деревнѣ Пескахъ, у Невы, во имя св. Николая; 3) въ Выборгской Дубровкѣ, у Невы, во имя того же угодника; 4) въ Московской Дубровкѣ, у Невы, во имя Петра и Павла. Послѣднія три часовни деревянные, давно выстроенныя. Въ нихъ до основанія церкви, совершалось Богослуженіе, такъ какъ храмъ приходскій находился далеко; 5) часовня въ селѣ Аннинскомъ, во имя Тихвинской Божіей Матери, деревянная ветхая.

### 8) Петропавловская церковь въ Колтушахъ.

Село Колтуши находится въ 16 верстахъ отъ Петербурга и въ 24 отъ Шлиссельбурга. Оно расположено на нѣсколькихъ холмахъ, составляющихъ отрасль горъ Финляндскихъ. Черезъ село пролегаетъ проселочная дорога въ Шлиссельбургъ; подлѣ церкви находится небольшое озеро. Прежде называлось „Зеленой мызой“ вѣроятно отъ большаго тѣнистаго сада, здѣсь расположеннаго и, съ 1732 г. принадлежало графу Павлу Ивановичу Ягужинскому.

Въ 1733 г. по прошенію служителя графа Ягужинскаго, Еремѣя Медвѣдова, послѣдовалъ, отъ 30 іюня, за № 207, указъ изъ петербургскаго правленія, за подписью Богоявленскаго архимандрита Іова и скрѣпою секретаря Василія Тишина. Въ указѣ прописано: такъ какъ графъ, Павелъ Ивановичъ Ягужинскій, обязался обезпечить церковь всѣмъ нужнымъ для богослуженія и содержанія причта, отвести, въ вѣчное владѣніе къ церкви, земли пашенной 15 четвертей въ полѣ, сѣна тридцать копенъ, да сверхъ того деньгами 18 руб. въ годъ, а причту охтенской церкви, къ приходу которой принадлежали Колтуши и всѣ окрестные жители православнаго исповѣданія, для исправленія «требъ» за грязьми и болотами чинится немалая нужда, то деревянную

---

<sup>1)</sup> Существуетъ сказаніе, что Ковошкинъ скончался отъ паденія въ ровъ, вырытый для водопроводныхъ трубъ на одной изъ улицъ Петербурга.



церковь въ селѣ Колтушахъ, Зеленая тожъ, во имя св. апостола Петра и Павла, Святѣйшимъ Синодомъ построить вновь дозволено и, вмѣстѣ съ тѣмъ, предписано, дабы къ оной церкви, въ вѣчное владѣніе священникамъ съ причетниками, пашенную землю и сѣнокосъ, указомъ Императорскаго Величества и приказомъ Святѣйшаго Синода, откуда надлежитъ, справить во время того церковнаго строенія неотложно и обмежевать сряду въ ближнемъ мѣстѣ, да сверхъ того подъ кладбище церковное, да попу съ причетниками, подъ дворъ и ограды, отвести мѣста пространна, а именно не меньше длиннику и поперечнику по 18 сажень.

И такъ построена была деревянная церковь, съ однимъ престоломъ, съ однимъ входомъ. Въ алтарѣ было 3 окна, въ церкви, внизу 5, а вверху—6 оконъ, въ паперти—2 окна. Колокольня устроена на столбахъ. Церковь обшита была тесомъ и выкрашена, главы обшиты были тесомъ и обиты жестью. Церковь эта существовала болѣе 100 лѣтъ.

Въ 1839 г. по благословенію митрополита Серафима, указомъ консисторіи за № 3550, дозволено было построить на томъ же мѣстѣ каменную церковь, въ 3 саженьяхъ отъ прежней, по плану архитекторскаго помощника Позднякова. Помѣщикъ Александръ Павловъ Чеглоковъ доставилъ, изъ своихъ дачъ, строительные матеріалы; прихожане и постороннія лица, особенно помѣщица Евгенія Осоргина, участвовали своими пожертвованіями. Церковь была освящена во имя ап. Петра и Павла. Она существуетъ и до нынѣ.

Церковь имѣетъ видъ продолговатаго четверугольника; надъ папертью возвышается колокольня; выступы сѣверный и южный поддерживаются 4 каменными колоннами. Церковь покрыта жезомъ, имѣетъ 6 оконъ внизу, 8—въ куполѣ, поддерживаемомъ 4 колоннами. Въ алтарѣ 3 окна, печей три: двѣ въ церкви и одна—въ алтарѣ. Иконостасъ одноярусный. Въ немъ находятся иконы: Спасителя, благословляющаго дѣтей, апостоловъ Петра и Павла, Александра Невскаго, Богородицы, Благовѣщенія и Маріи Магдалины. Иконы писалъ свободный художникъ Гавріилъ Ивановъ Яковлевъ. Предъ иконами—мѣдныя посеребренныя лампы, съ фарфоровыми свѣчами.

Въ церкви достопримѣчательны: 1) икона Тихвинской Божіей Матери, въ серебряной ризѣ, съ вызолоченнымъ вѣнцомъ, даръ полковника Дмитрія Саввича Осоргина, въ 1881 году;

2) два колокола, надписи на которыхъ показываютъ, что они, по заказу священника Іоанна Вуколина, вылиты для здѣшней церкви въ Стокгольмѣ въ 1748 и 1774 годахъ и привезены на кораблѣ петербургскаго купца Ивана Родіонова Чуркина. Колокола не большіе и вѣсу ихъ не показано.

Въ церкви погребены: генераль-лейтенантъ Павелъ Чогловъ, герой 1812 года, и жена полковника Екатерина Лаврентьевна Осоргина, извѣстная своими пожертвованіями въ церковь. Метрическія книги существуютъ съ 1796 года.

Причтъ сперва состоялъ изъ священника и двухъ причетниковъ, но когда, въ 1821 г., построена была церковь въ Рябовѣ, принадлежащемъ къ колтушскому приходу, тогда одинъ причетникъ былъ переведенъ туда. Изъ прежнихъ священниковъ извѣстны: 1) *Іоаннъ Вуколинъ*; 2) *Іаковъ Іоанновъ*; 3) *Іаковъ Григорьевъ Покровскій*. При немъ строилась каменная церковь; 4) *Іоаннъ Алексѣевъ Неввицкій*, зять Покровскаго, скончавшійся въ 1874 году; 5) *Алексѣй Тихомировъ*, священствующій нынѣ.

До штатовъ 1843 г. причтъ содержался доходами отъ прихожанъ и ругою. По штатамъ 1843 г. священникъ получалъ сперва 150 р. въ годъ, причетникъ 70 р. Жалованье постепенно возрастало, и теперь священнику дается 240 р., псаломщику 80 р. сер. Кромѣ того выдается причту на дрова 40 р. въ годъ отъ церкви. Прежде причтъ получалъ отъ помѣщика, въ замѣнъ земли, деньги, именно—священникъ 160 р. сер., а причетникъ 57 р. сер. въ годъ. За смертію помѣщика эта выдача прекратилась.

Причтъ помѣщается въ 2 деревянныхъ одноэтажныхъ домахъ, ремонтируемыхъ изъ церковной суммы.

Церковь содержится на свои суммы и на пожертвованія прихожанъ, а особенно отставнаго полковника Дмитрія Саввича Осоргина и крестьянина села Ириновки Николая Герасимова.

Приходъ разбросанъ между лютеранскими селеніями, принадлежащими къ колтушской киркѣ. Ближайшіе приходы суть малоохтенскій и пороховской. Приходъ составляютъ до 344 человекъ мужскаго пола и до 399 женскаго. Прихожане живутъ въ 12 деревняхъ, разсѣянно между лютеранами, по 2 или по 3 двора въ каждой деревнѣ. Только въ самыхъ *Колтушахъ* находится 11 дворовъ; еще въ деревнѣ *Щегловъ* 29 дворовъ, въ *Жерновкѣ* 16, въ *Сергіевкѣ* 21 дворъ. Ближайшія къ церкви деревни суть: *Калтинская пустошь*, *Старая пустошь*; болѣе от-

даленныя: *Манушкина* (въ 12 вер.), *Романовка* (въ 12 вер.), *Щеглово* (въ 18 вер.) и *Жерновка* (въ 12 вер.).

Прихожане—русскіе, частью переселенные сюда помѣщиками, частью поселившіеся здѣсь добровольно.

Прихожане усердно соблюдаютъ уставы церкви и въ праздники посѣщаютъ храмъ; но есть не мало и такихъ, которые, или увлекаясь примѣромъ чухонъ, или въ видахъ прибыли, уѣзжаютъ въ праздники въ столицу, для продажи сельскихъ произведеній, или уходятъ работать на поля. Суевѣрія у нихъ тѣже что и вездѣ; стремленія къ расколу не замѣтно.

Крестные ходы бываютъ 29 іюня въ Колтушахъ и въ Сергіевкѣ, и въ 9 пятницу послѣ Пасхи. Первый крестный ходъ бываетъ вокругъ селеній, послѣдній обходить, около 15 верстъ, по разнымъ деревнямъ здѣшняго прихода. Кромѣ этихъ праздниковъ, въ Жерновкѣ празднуютъ св. Николаю и св. Флору и Лавру.

Прихожане занимаются сбытомъ молока и сливокъ и разведеніемъ картофеля.

Школа существуетъ одна, въ 6 верстахъ отъ церкви, общая для православныхъ и лютеранъ, устроенная въ 1881 году шлисельбургскимъ земствомъ. Крестьяне деревень Щеглова и Жерновки сами нанимаютъ учителей для своихъ дѣтей.

Попечительство устроено въ 1871 году. При учрежденіи его крестьяне обязались, вмѣсто руги, платить по 1 руб. сер. съ ревизской души, на содержаніе сторожа 70 р., на отопленіе церкви 40 р. и на причтъ 85 р. с. Этотъ сборъ не былъ достаточенъ и дрова все таки покупались на церковную сумму. А поддержка церковнаго зданія производилась на счетъ постороннихъ лицъ, какъ напр. упомянутыхъ выше Осоргина и Герасимова.

### 9) Церковь Преображенія въ Ириновкѣ.

Село Ириновка находится въ углу, образуемомъ Невою и Ладожскимъ озеромъ, въ разстояніи 20 верстъ отъ Невы и отъ озера; отъ Петербурга оно въ 36 верстахъ. Село окружено лѣсами и болотами и расположено на нѣкоторой возвышенности, спускающейся нѣсколькими уступами къ Петербургу. За церковію сряду слѣдуетъ спускъ къ озеру и оно отъ церкви видно за лѣсомъ. Село названо Ириновкою по имени существовавшей здѣсь до построенія храма, часовни во имя св. великомученицы, Ирины. Прежде пазывалось „Преображенское“ и состояло изъ крестьянъ, въ разное время переселенныхъ сюда помѣщикомъ изъ раз-

ныхъ мѣсть Россіи. Крестьяне переселялись неохотно, только покоряясь волѣ помѣщика; нѣкоторые изъ нихъ, по ихъ показанію, были просто „выиграны въ карты“ у другихъ помѣщиковъ. Съ умноженіемъ населенія чувствовалась нужда въ храмѣ Возіемъ. Переселенцы были приписаны къ шлиссельбургскому Благовѣщенскому собору, но сообщеніе ихъ съ соборомъ было удобно или въ тихую погоду, на лодкѣ—по озеру, или въ безснѣжныя зимы, по льду. Раздѣляя, вмѣстѣ съ крестьянами, сознаніе въ необходимости имѣть собственный храмъ, баронъ Корфъ выстроилъ здѣсь, въ 1856 г., деревянную церковь во имя Преображенія Господня. Въ 1870 г. апрѣля 4 она сгорѣла и такъ какъ, по рассказамъ прихожанъ, церковный староста не могъ скоро найти церковныхъ ключей, то не удалось спасти ничего, находящагося въ церкви. До 1879 г. служба отправлялась въ деревянной часовнѣ, обращенной на время въ церковь.

Нынѣшняя церковь начата священникомъ Петромъ Добровольскимъ, окончена его преемникомъ Іоанномъ Любомировымъ и 25 января 1879 г. освящена благочиннымъ, путиловскимъ, протоіереемъ Іаковомъ Смирновымъ. Антиминсъ освященъ митрополитомъ Исидоромъ.

Церковь посвящена Преображенію. Съ основанія церкви здѣсь служили священниками: *Николай Розановъ*, чрезъ 14 лѣтъ переведенный въ Кобону (Ладожскаго уѣзда), *Петръ Добровольскій*, *Іоаннъ Любомировъ*, *Петръ Малиновскій* и *Николай Камневъ*, служащій съ 9 февраля 1881 г. по настоящее время. Псаломщиками были: *Василій Тихомировъ*, *Александръ Захаровъ*, *Евграфъ Щегловъ*, *Николай Любомировъ*. Діаконы: *Іоаннъ Лебедевъ*, *Іванъ Вишняковъ* и *Владиміръ Бѣльскій*, служащій съ 1878 г. до настоящаго времени.

Церковнаго капитала 200 р. При церкви имѣется домъ для причта, выстроенный помѣщикомъ въ 1855 г. Церковной земли 36 десятинъ; изъ нихъ 5 удобной земли, а остальное подъ болотами, лѣсомъ и кустарниками. Кромѣ казеннаго жалованья, причтъ пользуется ничтожными доходами; сборовъ натурою, или «руги», не существуетъ.

Прихожане, до 650 душъ обоего пола, населяютъ три деревни: Ириновку, Морью—въ 12 вер. отъ церкви, и Ваганово—въ 7 верстахъ. Сосѣдніе приходы—лютеранскіе, а православный колтушскій въ 35 верстахъ. Прихожане занимаются земледѣліемъ, нѣкоторые—рыбной ловлей.

Школа открыта только въ 1883 году усиліями причта, при помощи помѣщиковъ, бароновъ Корфовъ и крестьянина Николая Герасимова, попечителя школы. Причтъ преподаетъ въ школѣ безмездно.

Прихожане не отличаются особеннымъ усердіемъ къ церкви, конечно, потому, что какъ бы отвыкли отъ храма, или не привыкли къ посѣщенію церкви. По воскреснымъ днямъ крестьянъ отвлекаетъ отъ церкви охота, которая производится въ окрестныхъ лѣсахъ особой компаніей, подъ управленіемъ заводчика Зиновьева. Лѣтомъ отвлекаютъ крестьянъ полевые работы.

Нравы и обычаи прихожанъ находятся подъ вліяніемъ чуждыхъ посѣщеній столицы и сношенія съ охтянами. Лучшее отътуда не заимствуется, а берется только худшее, усвояются только плоды „мѣщанской цивилизаціи“, неуваженіе къ русскимъ обычаямъ, страсть къ веселью, къ вину и табаку, неуваженіе къ старшимъ, равнодушіе къ церкви и т. п.

#### 10) Церковь Тихвинской Вожіей Матери въ Путиловѣ.

Село Путилово находится въ 90 верстахъ отъ Петербурга, въ 32 отъ Шлиссельбурга, въ 4 отъ Ладожскаго озера, въ 3 отъ архангельскаго почтоваго тракта, въ 8 отъ рѣки Лавы.

Изъ дѣлъ гоф-интендантской конторы, управлявшей некогда селомъ Путиловымъ, видно, что предки нынѣшнихъ жителей Путилова были выписаны сюда въ 1712 году, изъ разныхъ губерній, для работъ по построенію Петербурга. Часть ихъ, въ числѣ 73, была отправлена въ маѣ 1725 года на работы въ Стрѣльню.

О существованіи въ Путиловѣ церкви ничего не извѣстно до 1728 года. Указъ отъ 25 сентября 1728 г. подъ № 346 показываетъ, что, въ этомъ году, 11 августа, церковь со всею утварью, сгорѣла послѣ утрени и, вмѣсто нея, этимъ указомъ повелѣно «на прежнемъ мѣстѣ, деревянную церковь, въ прежнее жъ имя образа Тихвинскія Пресвятой Богородицы строить по подобію прочихъ церквей, безъ всякаго, по своему смыслу, приложенія и умаленія и, устроивъ, убрать св. иконами и благолѣпіемъ, и когда опалъ церковь выстроится, и къ освященію изготовлена будетъ, тогда, о освященіи ея, и о дачѣ освященнаго аптиминса, требовать рѣшенія особливимъ донесеніемъ». По синодскому указу, петербургское духовное правленіе, отъ 20

января 1780 г., предписало священнику Василью Тимоѣеву „вновь построенный деревянный храмъ освятить по церковному чиноположенію, а освященный антиминосъ ему, Тимоѣеву, изъ духовнаго правленія дать“. Грамотою архіепископа Гавріила, отъ 8 апрѣля 1774 г., дозволено въ деревянной церкви устроить придѣлъ во имя св. Николая.

Эта двухпрестольная церковь существовала до построенія нынѣшняго храма и разобрана около 1790 года.

Нынѣшняя каменная церковь, во имя Тихвинской Вожіей Матери, съ придѣлами св. Николая и Казанской Вожіей Матери, заложена 26 іюня 1784 года. Антиминсы главнаго и Никольскаго престола освящены митрополитомъ Никаноромъ 1854 года апрѣля 3; антиминосъ Казанскаго престола освященъ митрополитомъ Никаноромъ 1856 г. марта 18, а подписанъ митрополитомъ Григоріемъ.

Проектъ храма составленъ архитекторомъ Соколовымъ и утвержденъ 28 мая 1784 г. митрополитомъ Гавріиломъ. Во время пожара, бывшаго въ Путиловѣ въ 1825 году, сгорѣлъ деревянный, верхній этажъ колокольни; вмѣсто него, по проекту архитектора Висконти, устроенъ этажъ каменный. Въ 1844 г. по проекту архитектора Брандта, храмъ распространенъ пристройкою новыхъ алтарей, а старые обращены въ церковь. Изъ хранящихся при церкви отчетовъ видно, что на распространеніе каменной церкви, по смѣтѣ предполагалось 12,436 р., а употреблено 11,587 р. 85 к. Изъ нихъ, 240 р. церковной суммы, 1,786 собрано съ прихожанъ, 1,200 далъ церковный староста, крестьянинъ села Путилова Прокопій Вѣлой, 6,200 дано отъ щедротъ Императрицы въ 1786 году. На постройку новыхъ алтарей по смѣтѣ предполагалось 12,290 р. 69<sup>1</sup>/<sub>2</sub> к., а истрачено 10,789 р. 20 к. Изъ нихъ церковной суммы 7,345 р., а отъ прихожанъ 3,443 р. 26 к.

При устроеніи храма особенно усердствовали церковные старосты, послѣ Вѣлаго, староста Михаилъ Антоновъ. Когда, послѣ пожара 1825 г. обновлялась колокольня и строилась каменная ограда, то усердствовалъ церковный староста, мастеровой Аѳанасій Васильевъ Макаровъ, пожертвовавшій, деньгами и вещами, болѣе чѣмъ на 6,350 р. с. По смерти его, сынъ его, Василій Аѳанасьевъ Макаровъ, также бывшій церковнымъ старостою, пожертвовалъ, на благолѣпіе храма, деньгами и вещами 4,681 р. 85 к. и въ пользу причта 3,500 р. При перестройкахъ 1845 г.

особенно усердствовалъ церковный староста Андрей Михайловъ Шарыпинъ, давшій на украшеніе храма 3,043 р. 24 к. с.

Въ 1858 г., по плану архитектора Видова, пристроены къ западной стѣнѣ ризница и придѣлъ во имя Всемилостиваго Спаса; его освятилъ 31 іюля 1860 года намѣстникъ лавры архимандритъ Никаноръ. Въ 1861 году, по плану Видова, надстроены надъ церковью 4 деревянные купола и обиты желѣзомъ. На это, а равно и на другія починки, истрачено 11,255 р. 44 к. сер. Изъ этихъ денегъ 3,622 р. 8 к. собрано съ разныхъ лицъ, а остальное—взято изъ церкви. Антиминсъ этого придѣла освященъ епископомъ Агаѳангелломъ 1859 г. декабря 21, а подписанъ митрополитомъ Григоріемъ.

Въ храмѣ достопримѣчательны: 1) храмовая *икона* Тихвинской Божіей Матери. Длина ея 20 верш., ширина 15 верш. Сребропозлащенная риза на ней вѣсу 9 ф. 72 зол. Одежда Спасителя, чеканной работы, вѣсомъ въ 3 ф. 31 зол. Корона на Божіей Матери „камариновая“, съ такими же звѣздами и со стеклянными клеймами. Икона помѣщается за стекломъ, въ рѣзной, вызолоченной рамѣ; 2) *образъ* Спасителя, въ Казанскомъ придѣлѣ писанный, въ 1730 году, Тимоѳеемъ Семеновымъ Дьякономъ. Вышина образа 1 арш. 14 верш., ширина 13 верш. Въ сребропозлащенной ризѣ его вѣсу 15 ф. 17 зол. Образъ этотъ сходенъ по рисунку съ образомъ Тихвинской Божіей Матери и потому можно полагать, что оба они писаны однимъ художникомъ и въ одно время <sup>1)</sup>; 3) *священные сосуды* старинные, сребропозлащенные; 4) *священные сосуды* новаго времени, съ надписью на чашѣ: «отъ генераль-маіора Боголюбова», «отъ раба божія Алексія усердное пожертвованіе въ церковь Тихвинской Божіей Матери села Путилова, въ 1848 г. февраля 2 дня»; 4) напрестольный сребропозлащенный крестъ, съ надписью: «построенъ сей святой крестъ во храмъ Тихвинскія Владычицы, что въ селѣ Путиловѣ 1772 года августа 12 дня»; 5) крестъ напрестольный кипарисный, въ серебряномъ окладѣ, 1780 года; 6) крестъ сребропозлащенный, пожертвованный неизвѣстнымъ лицомъ въ

---

<sup>1)</sup> Иконы прежняго храма были писаны иконописцемъ новгородскаго сѣверскаго намѣстничества, Климовскаго посада посадскимъ челоуѣкомъ Иваномъ Хрисанфовымъ Поляковымъ, по договору, засвидѣтельствованному 12 августа 1787 г. въ маллерской конторѣ 3-й адм. части. Иконы эти замѣнены новыми, которыя писалъ живописецъ петербургскій купецъ Иванъ Александровъ Денисовъ.

1883 г.; 7) евангеліе въ поллиста, печатанное въ Москвѣ въ 1772 году.

Подъ изображеніями евангелистовъ здѣсь имѣются слѣдующія надписи, подъ Матѳеемъ: „преходя Іисусъ видѣ челоуѣка, сидяща на мытницѣ, Матѳея глаголема и глагола ему: по мнѣ гради, и воставъ по немъ иде“. Подъ Маркомъ: „Марка поемъ приведи съ собою, есть бо ми благо потребенъ въ службу“; подъ Лукою: «его же похвала въ благовѣстіи по всѣмъ церквамъ»; подъ Іоанномъ: «сей есть ученикъ, свидѣтельствуяй о сихъ, иже и написа сія»; 8) колоколь съ надписью: „сей колоколь вылитъ села Путилова къ церкви Тихвинскія Вожія Матери 1833 года, ноября 7 дня, усердіемъ прихожанъ, подъ надзоромъ благочиннаго, плисельбургской градской Благовѣщенской церкви, священника Ооки Выстрякова, при мѣстныхъ священникахъ—Іоаннѣ Аванасьевѣ и Евимѣ Семеновѣ съ братією, отличнымъ стараніемъ и не ослабнымъ попеченіемъ церковнаго старосты, мастероваго, Аванасія Васильева, сына Макарова. Слилъ въ Валдаѣ колокольныхъ дѣлъ мастеръ Иванъ Смирновъ. Вѣсомъ 217 пудовъ“. На колоколѣ изображены иконы Тихвинской и Казанской Вожіей Матери и св. Николая Чудотворца.

При церкви хранится планъ на церковную землю и межевыя книги, изъ которыхъ видно, что первое межеваніе произведено было въ 1748 году Владимірскаго пѣхотнаго полка прапорщикомъ Тимоѳеемъ Долбиловымъ, а въ 1830 г., по указу Правительствующаго Сената, возобновлены межевые знаки коллежскимъ секретаремъ Круглополовымъ.

Мѣтрическія книги имѣются съ 1755 года, и потомъ съ 1760 по послѣдніе годы. Утрачены книги за 1781, 1782, 1783, 1784, и за 1798 годы.

Изъ исповѣдныхъ росписей, хранящихся съ 1768 года, видно, что до 1768 года причтъ состоялъ изъ священника, дьячка и пономаря; въ 1768 году прибавленъ діаконъ, а въ 1780 году, утвержденъ второй священникъ; въ 1825 и 1832 годахъ прибавлено по одному причетнику. Съ утвержденія штатовъ, въ 1843 году, причтъ составляютъ: два священника, діаконъ, дьячекъ и пономарь. Изъ прежнихъ священниковъ извѣстны *Василій Тимоѳеевъ*, *Авакумъ* († 1771), *Петръ Авакумовъ* († 1771), *Тригорій Никифоровъ* († 1783), *Іоаннъ Степановъ* († 1785), *Іоаннъ Никитинъ*, *Симеонъ Васильевъ*, *Аванасій Гавриловъ* († 1791), *Іоаннъ Аванасьевъ* († 1834), *Евимій Семеновъ* († 1839), *Іаковъ Зем-*



лянский (+ 1842), *Иаковъ Григорьевъ Смирновъ*, бывшій протоіереемъ, (ум. 1879 г. іюля 12), *Игнатій Вознесенскій* переведенный въ Веролу (Новолодожскаго уѣзда), *Василій Алексѣевъ Ксеномонтовъ* (+ 1854), *Алексій Степановъ Надеждинъ*, перемѣщенный въ Лугскій уѣздъ, въ село Городецъ, *Дмитрій Тимофеевъ Никольскій* <sup>1)</sup> умеръ 1880 г., января 15. вмѣсто Іакова Смирнова переведенъ изъ села Покровскаго (Шлиссельбургскаго уѣзда) *Михаилъ Степановъ Воробьевъ*, служившій въ Никольскомъ Сясъскомъ погостѣ (Новолодожскаго уѣзда). Вакансія штатнаго діакона закрыта и послѣдній діаконъ *Порфирій Говорковъ* сдѣланъ священникомъ въ село Дубно (Новолодожскаго уѣзда). Нынѣшній діаконъ *Михаилъ Петровъ Николаевскій* состоитъ на *дьяческой вакансіи*.

До штатовъ причтъ содержался, главнымъ образомъ, доходами за требы. Руги, Петровщины и подобныхъ сборовъ не было, кромѣ хлѣбовъ за молебны по домамъ. Въ Путиловѣ этихъ хлѣбовъ собиралось по одному съ дома, а въ прочихъ деревняхъ— по три. Кромѣ того давался хлѣбъ и при поминовеніи усопшихъ. Деньгами причтъ получаетъ проценты съ капиталовъ, положенныхъ на поминовеніе. Въ 1867 году, этихъ капиталовъ было 4,808 рублей. Средства содержанія причта зависѣли отъ дохода крестьянъ, при добываніи плиты. Это запятіе, съ годами становится менѣе выгоднымъ, ибо мѣста, богатая плитою, давно исчерпаны и теперь работаютъ въ мѣстахъ болѣе глубокихъ и болѣе отдаленныхъ отъ водянаго сообщенія.

Съ 1843 года причту дается жалованье по 2 разряду. Священники получаютъ по 200 р., діаконъ—100, дьячекъ—70, пономарь—60 и просвирня—30 рублей.

Земли церковной имѣлось 43 дес. 70 саж. Изъ нихъ пахатной—33 дес. 363 квадр. саж., покосу съ кустарникомъ 6 дес. 2,200 квадр. саж., подъ плитной ломкой, гдѣ плита уже выломана, 2 дес. 100 кв. саж., подъ проселочными дорогами—1,207 квадр. саж. Удобной земли 40 дес. 163 кв. саж. Изъ нихъ на долю священника приходилось 12<sup>1</sup>/<sub>2</sub> дес., діакону и причетникамъ по—7<sup>1</sup>/<sub>2</sub> дес. Земля эта отведена отъ общества путиловскихъ мастеровыхъ и находится въ 200 саж. отъ церкви. Въ настоящее время причтъ пользуется, вмѣсто земли, процентами

---

<sup>1)</sup> Здѣсь, конечно, перечисляются священники, служившіе при путиловской церкви въ одно время, иначе трудно понять, почему такъ быстро они мѣнялись.

съ капитала, вырученнаго отъ продажи <sup>1)</sup> 41 дес. 70 кв. саж. Двѣ десятины оставлены подь огороды.

Причь помѣщается въ двухъ деревянныхъ домахъ, изъ коихъ одинъ, въ 2 этажа, построенъ въ 1850 году, а другой, въ одинъ этажъ, въ 1853 году.

Приходъ граничитъ, съ сѣвера Ладожскимъ озеромъ и приходомъ села Назы, съ юга и востока—Лукинскимъ приходомъ, съ запада—Порѣчьскимъ приходомъ.

Прихожане всѣ русскіе. Они занимаются плитной ломкой; крестьяне нижней Шельдихи, сверхъ того, занимаются земледѣліемъ и рыбной ловлей.

Всѣхъ прихожанъ, по клировымъ вѣдомостямъ 1883 г., мужскаго пола 2,230, женскаго пола 2,528.

Прихожане, большею частію, грамотны.

Школъ въ приходѣ было четыре: три въ Путиловѣ и одна—въ нижней Шельдихѣ. Изъ школъ въ Путиловѣ одна заведена священникомъ Василиемъ Ксеномонтановымъ, другая—священникомъ Евѣиміемъ Семеновымъ и третья—дьячкомъ Викторомъ Благовѣщенскимъ. Всѣ онѣ пользовались пособіемъ отъ родителей учениковъ. Въ 1874 г. основана въ Путиловѣ двухклассная мужская школа, съ 2 параллельными отдѣленіями и при ней—женская общественная школа; въ школѣ учится 153 мальчика и 100 дѣвочекъ.

Школа въ нижней Шельдикѣ основана Лукинскимъ волостнымъ правленіемъ и помѣщается въ наняемомъ отъ общества домѣ. Учителю платится 60 руб. сер. въ годъ, а содержать его родители дѣтей.

Многіе грамотные крестьяне сами учатъ дѣтей своихъ.

Прихожане въ храмъ Божій ходятъ усердно. Зимой бываетъ до 2,000 человекъ, лѣтомъ—до 600, ибо тогда многіе уходятъ на промыслы и заработки.

Сельскіе праздники и крестные ходы суть слѣдующіе: 26-го іюня, въ храмовой, праздникъ бываетъ, вокругъ церкви, крестный ходъ, установленный въ 1848 году; 15-го іюля—вокругъ селенія и 18-го августа по селенію; 21-го іюня, 15-го и 27-го іюля въ верхней Шельдихѣ; 21-го іюня и 15-го іюля—въ Петровшипѣ, кругомъ селенія, 29-го іюня къ часовнѣ—крестный ходъ

<sup>1)</sup> Земля продана петербургскому купцу Василю Никифорову Власову, по несостоятельности его перепродана коллежскому ассесору Николаю Степановичу Львову. За нее выручено 18,100 руб. сер.

со времени основанія селенія; въ Ильинскую Пятницу—вокругъ селенія Валовщины, а въ Пятницу послѣ Ильина дня и 18-го августа тамъ же, къ часовнѣ; 19-го іюня и 16-го августа—вокругъ верхней Шельдихи; 23-го іюля—въ селѣ Антоновскомъ—вокругъ селенія и 3-го августа, въ день Антонія Римлянина—къ часовнѣ.

Въ числѣ лицъ, погребенныхъ на кладбищѣ, слѣдуетъ указать: тайнаго совѣтника и кавалера Іосифа Васильева Смирнова и генераль-маіора артиллеріи Алексѣя Иванова Богомолова.

Въ приходѣ есть слѣдующія часовни: въ верхней Шельдихѣ—каменная во имя Всемиловитоваго Спаса—въ честь праздника 1-го августа; въ Петровшинѣ—во имя Петра и Павла, деревянная; въ Валовшинѣ—во имя мученицы Параскевы, въ нижней Шельдихѣ—Тихвинской Божіей Матери, въ Антоновскомъ во имя Антонія Римлянина.

Приходское попечительство открыто 1883 г. октября 14-го, предсѣдателямъ его избранъ священникъ Воробьевъ.

## 11) Церковь св. Николая въ селѣ Никольскомъ <sup>1)</sup>.

Село Никольское находится въ 40 верстахъ отъ Петербурга, на правомъ берегу р. Тосны, между Невой и Николаевской желѣзной дороги. Отъ Невы въ 10 верстахъ, отъ Саблина—въ 5. Называется еще «Плитной ломкой» такъ какъ здѣсь выламываютъ бутовую плиту и, чрезъ обжиганіе, превращаютъ ее въ известь. На мѣстѣ села прежде, говорятъ, была пустошь „Казола“, населенная шведами, а гдѣ нынѣ церковь—пустошь „Меркеле“ <sup>2)</sup>. По завоеваніи Ингерманландіи Петромъ Великимъ <sup>3)</sup>, и по изгнаніи отсюда шведовъ, сюда поселены русскіе изъ Московской <sup>4)</sup> и другихъ губерній. Окрестности села Ни

<sup>1)</sup> Церковь состоитъ въ вѣдѣніи протоіерея Ямь-Ижорской церкви Іоанна Бѣлаева.

<sup>2)</sup> Изъ писцовой книги 1717 г. на церковную землю видно, что на пустоши Меркеле (или Мерякюля—приморская деревня) стояли тогда двѣ карчевни обывателей—Давиды Ѳедорова и Ѳедора Кирилова.

<sup>3)</sup> Указомъ Петра въ 1710 г. велѣно выслать для городскихъ работъ мастеровыхъ людей 4,720.

<sup>4)</sup> Выговоръ здѣшнихъ поселянъ и теперь нѣсколько напоминаетъ московское нарѣчіе.

кольскаго, особенно церкви, довольно красивы, такъ какъ отсюда открывается видъ на котловину, образуемую р. Тосной.

По преданію, въ 18 саж. отъ церкви, ближе къ селенію, была поставлена, въ 1712 году, деревянная часовня; въ 1717 г. она обращена въ церковь во имя св. Николая и къ церкви прирѣзана земля; черезъ годъ церковь, оказавшаяся тѣсною, была разобрана, и вмѣсто нея, въ 26 саж. отъ селенія, построена новая, также деревянная, упоминаемая въ церковныхъ документахъ того года <sup>1)</sup>. Церковь, съ придѣломъ во имя св. Димитрія Ростовскаго, существовала и по сооруженіи каменнаго храма и разобрана уже въ 1812 году.

Ныѣшняя, каменная, одноглавая съ колокольнею церковь построена въ 1801 году, по благословенію митрополита Амвросія, по плану „архитектуріи художника“ Василія Суранова, усердіемъ с.-петербургскаго 2 гильдіи купца Петра Сергѣева Рубцова, на церковную сумму и на пожертвованія Рубцова и другихъ лицъ <sup>2)</sup>, каменная церковь до возобновленія ея въ 1860 г., имѣла на лѣвой сторонѣ придѣлъ Петра и Павла; раздѣлялась на двѣ части стѣною, съ аркою по срединѣ.

Въ восточной, холодной части служили лѣтомъ. Зимой арка закрывалась стеклянною дверью и служили въ западной, теплой, части. Въ 1832 году, сынъ Рубцова, Иванъ Петровъ, поставилъ печи и въ холодной части, но глухія стѣны и арка оставались до 1860 года.

Въ послѣдній разъ храмъ возобновленъ церковнымъ старостою, царкосельскимъ 1 гильдіи купцомъ Степаномъ Ѳедоровымъ Лыткинымъ, служившимъ здѣсь 18 лѣтъ. По сторонамъ главнаго алтаря онъ построилъ отдѣльные алтари. Въ лѣвый перенесъ придѣлъ Петра и Павла, а правый посвятилъ имени св. архидіакона Стефана. При этомъ, въ стѣнѣ, раздѣлявшей церковь поперегъ, онъ пробилъ два отверстія, арку расширилъ, церковь сдѣлалъ просторнѣе и украсилъ. Обновленный храмъ былъ

<sup>1)</sup> Въ церковномъ архивѣ есть копія съ репорта церковнаго причта въ духовную канцелярію. Въ репортѣ говорится, что «церковь построена въ 1718 году, тщаніемъ и радвіемъ приходскихъ людей и къ оной церкви опредѣлены: священникъ съ церковнослужителями, и жалованья ни откуда не опредѣлено, только пахатной земли и сѣнныхъ покосовъ по ту церковь отмежевано 30 десятинъ».

<sup>2)</sup> Сколько стоило построеніе и украшеніе храма, неизвѣстно. Въ расходной книгѣ показана сумма въ 11,228 р. асс. (3,208 р. с.), но этой суммы очевидно было недостаточно. Самимъ Рубцовымъ пожертвовано на этотъ предметъ до 2,000 р. асс.

освященъ 8-го мая 1860 года епископомъ Леонтіемъ и при этомъ былъ освященъ антиминсѣ главнаго престола. Придѣльные алтари были освящены въ тотъ же день. Въ алтарѣ архидіакона Стефана положенъ антиминсѣ, освященный епископомъ Агаѳангеломъ 1859 г. декабря 31-го дня и подписанный митрополитомъ Григоріемъ. Въ придѣлѣ св. Петра и Павла остался прежній антиминсѣ, освященный митрополитомъ Амвросіемъ 1802 года ноября 25-го дня.

Въ храмѣ достопримѣчательны: 1) напрестольный осьмикопечный, сребропозлащенный *крестъ* съ частию Животворящаго Древа и мощей св. Николая Чудотворца. Крестъ пожертвованъ генераль-маіоромъ Алексѣемъ Николаевымъ Астафьевымъ; 2) небольшой, серебряный, въ 2 вершка длины, *крестъ* съ частицами мощей Димитрія Солунскаго, Антонія Печерскаго, Θεодора Тирона, Алексія челоуѣка Вожія, Іоанна архіепископа новгородскаго и св. Іоанна Милостиваго; 3) Чудотворный *образъ* св. Николая Чудотворца „Можайскаго“, рѣзной изъ дерева, вышиною въ 9½ вершковъ, шириною въ 7 вершковъ. Въ правой рукѣ святителя серебряный мечъ, въ лѣвой—сребропозлащенный градъ. Риза на святителѣ сребропозлащенная, митра и омофоръ—изъ жемчуга. Образъ сперва находился въ часовнѣ, а потомъ—въ храмѣ. Когда же было запрещено держать въ храмахъ рѣзныя иконы, тогда образъ былъ вынесенъ въ кладовую. Вотъ краткая исторія событій, прославившихъ этотъ образъ: а) въ 1773 году крестьянинъ Онисимъ, пріѣхавъ сюда для заработковъ изъ Тотмы (Вологодской губерніи), тяжело заболѣлъ и, находясь уже въ отчаяніи, увидѣлъ во снѣ св. Николая, повелѣвавшаго взять образъ изъ церковной кладовой и, по отслуженіи молебна въ домѣ, поставить его въ церковь. Когда явленіе повторилось, тогда хозяева дома, гдѣ жилъ Онисимъ, стали просить священника исполнить волю болящаго. Священникъ, недавно поступившій сюда, увѣрялъ, что такого образа въ церкви нѣтъ. Святитель снова явился болящему и точно указалъ мѣсто, гдѣ находится образъ. Образъ былъ найденъ и, по отслуженіи молебна, поставленъ въ церковь, а больной вскорѣ выздоровѣлъ; б) въ 1800 году стряпчій города Кронштадта, страдая болѣзнію ногъ, увидѣлъ во снѣ старца, говорившаго ему: «если дашь обѣщаніе сходить въ село Никольское, поклониться Чудотворному образу св. Николая, и исполнишь это обѣщаніе, то получишь исцѣленіе». Стряпчій далъ обѣщаніе и, выздоровѣвъ, прибылъ въ Ни-

кольское. Вступивъ въ храмъ, онъ, въ рѣзномъ изображеніи угодника, узналъ старца, являшагося ему во снѣ; в) въ маѣ 1804 г., нѣкто Василій Герасимъ Евагренковъ, подъѣхавъ къ Тоснѣ и увидѣвъ, что чрезъ рѣку строится мостъ, со смѣхомъ сказалъ рабочимъ: «сколько вы трудитесь и приготовляетесь къ празднику (9-го мая), а и весь то вашъ угодникъ Николай въ  $\frac{3}{4}$  аршина». Едва успѣлъ онъ сказать это и переправиться чрезъ рѣку, какъ лошади его бросились къ ручью, телѣжка опрокинулась и самъ онъ переломилъ себѣ ногу. Страдая 4 мѣсяца онъ постоянно кричалъ: „прости меня, Отче Николае! я виноватъ предъ Тобою». Прекратилась его болѣзнь только тогда, когда въ его домѣ былъ отслуженъ молебенъ предъ иконою святителя, принесенною изъ храма; г) странникъ Леонтій Ивановъ, жившій въ Троицкой Сергіевой Лаврѣ, два раза видѣлъ во снѣ угодника Николая, который говорилъ ему: „вотъ ты готовишься выступить въ путь, но прежде отыщи меня въ рѣзномъ видѣ, на плитной ломкѣ и потомъ уже отправляйся». Странникъ исполнилъ волю святителя 23-го марта 1835 года; д) Олонецкой губерніи Повѣнецкаго уѣзда, погоста Тульзы, дочь крестьянина Тихона Харалампіева, дѣвица Марія, долго и напрасно лѣчилась отъ тяжелой болѣзни. Однажды ей явился св. Николай въ томъ видѣ, какъ онъ изображенъ въ здѣшней церкви и велѣлъ, отыскавъ образъ, отслужить предъ нимъ молебенъ. Почувствовавъ облегченіе, Марія отправилась съ отцомъ своимъ въ путь и, послѣ долгихъ распросовъ, попала въ село Никольское и нашла въ церкви рѣзную икону угодника. Это было въ Великому посту 1843 г.; е) Олонецкой губерніи, Лодейнопольскаго уѣзда, Остинской волости, деревни Пустоши, дѣвица Параскева Яковлева Антонова, четыре недѣли тяжело страдала. Отцу ея посовѣтовали сходить на плитную ломку и отслужить молебенъ св. Николаю. Когда отецъ ея далъ обѣщаніе, дочь его исцѣлилась и, вмѣстѣ съ отцомъ, прибыла въ село Никольское, 22-го апрѣля 1845 года.

1819 года іюня 23-го дня Императоръ Александръ Павловичъ нарочно посѣтилъ село Никольское, для поклоненія Чудотворному образу.

Изъ Богослужбныхъ книгъ есть замѣчательныя по древности напримѣръ евангеліе, Москва 1702; Анеологіонъ, Москва 1706 г., служебникъ, Кіевъ 1747 г., требникъ, Москва 1743.

Изъ древнихъ актовъ замѣчательны: 1) записи пожертвованій въ пользу церкви съ 1716 по 1761 годъ; 2) опись церков-

наго имущества 1759 года, 3) синодикъ съ 1741 года до 30 годовъ нынѣшняго столѣтія. Синодикъ имѣетъ слѣдующее вступленіе: „егда душа отъ тѣла своего разлучается, яко птица отъ сѣти возлетаетъ, сродницы и друзи болѣзненно рыдаютъ и теплыми слезами лица свои обмываютъ. Душа, разлучившись отъ своего телесе, воспріемлема бываетъ Ангелы Господни съ небесе, свободно ко гробу своему носима и паки въ домъ, къ родителема своима. Душа отъ земли на небеса скоро восходитъ, да предъ Господомъ Богомъ тамо поклонится и паки въ райскія селенія отводится, да тамо Авраамле нѣдро себѣ испросить. Отъ девятаго дни душа, ангелы хранима, и во свѣтлыхъ райскихъ мѣстахъ держима; низводима же бываетъ и до адскихъ мукъ, да тамо видитъ томительство темныхъ слугъ. Егда священникъ поминаетъ имена сихъ, извѣстно бываетъ о нихъ на небесахъ. Сихъ имена суть въ книгахъ животныхъ, напишутся тамо богоугодныхъ. Добро по умершихъ давати милостыня, да тамо обратятъ Бога милостива. Гдѣ подаваяя хлѣбъ въ рущѣ убогому, онамо сподобится милосердію премногому. По вознесеніи Господни на небеса, апостоли еще умыслиша, да въ Божіихъ церквахъ іереи усопшихъ души поминали и безкровныя жертвы къ Богу выну о нихъ приносили. Святитель великій архіерей божій Василій о отшедшихъ душахъ повѣствуетъ: покой толикій, егда во церкви поминаемой душѣ быти, оныхъ вѣчныхъ мукъ можетъ тамо избыти. Великій архіерей Іоаннъ Златоустый повелѣваетъ по усопшихъ душахъ подавать сорокоустіе, да тѣмъ усопшихъ души отъ мукъ свободяются и вѣчныхъ оныхъ благъ тамо наслаждаются; патріархъ Аванасій Великій повѣствуетъ усопшимъ свѣтъ толикій, егда во церкви души отшедшихъ поминають, отраду не малу тѣмъ подавають. Преподобный отецъ нашъ Макарій Египтянинъ, шествуя по пути и обрѣтъ лобъ сухій мужа нечестива, суца Еллина, и вопросы лба: аще когда коея утѣхи чюство имать? той же сухій лобъ отвѣща: много ослабу имѣемъ въ себѣ, внегда христіане за усопшихъ молитвы творятъ. Сей бо великій Макарій много лѣтъ трудился, о семь моляся Богу, увѣдѣти хотя: аще кая есть польза усопшимъ, поминаемымъ отъ насъ, сего ради яви ему Богъ чюдо сіе“; 4) метрическая книга 1753 года съ слѣдующею надписью: „книга с.-петербургской епархіи, вѣдомства духовной консисторіи, члена Святѣйшаго Правительствующаго Синода архіепископа Сильвестра с.-петербургскаго, шлютелбургскаго закау, села Никольскаго, что при тосенскихъ

заводахъ, церкви святителя Николая Чудотворца, священника Никифора Афанасіева, съ причетники, записная о приходскихъ той церкви людяхъ, рождавшихъ(ся), бракомъ сочetoвающихся и умершихъ, раздѣляемая на 3 части. Сентября съ генваря по первое число 1754 года“; б) указъ духовной консисторіи отъ 14 октября 1762 года о повѣнчаніи Лаврентія Тимоеева съ крестьянскою дѣвкой Агаѳіею Ероеевою. Вотъ его слова: «указъ Ея Императорскаго Величества, Самодержицы Всероссійской отъ шлетелбургскихъ духовныхъ дѣлъ шлетелбургскаго заказу, села Никольскаго, что при тосенскихъ каменоломскихъ заводахъ, церкви святаго Николая Чудотворца священнику Троииму Аверкиеву, съ причетники. Сего октября 14 дня просятъ словѣсно о вѣчномъ указѣ, сказываея копорскаго уѣзду, тверскаго архіерея селца Стефановскаго крестьянинъ отрокъ Лаврентій Тимоеевъ, а понимаетъ де онъ себѣ въ супружество онаго тверскаго архіерея, селца Стефановскаго, у крестьянина Ерооея Козмина дочь его родную, дѣвку Агаѳію; и вамъ бы объ нихъ учинить письменное свидѣтельство съ добрыми поруками и съ приложеніемъ рукъ, какъ правила святныя и Ея Императорскаго Величества указы повелѣваютъ безъ упущенія; и буде никакой противности не явится, то, учиня имъ указную присягу, вѣнчать ихъ въ указное время; а буде святнымъ правиламъ и указамъ явится какая противность, то ихъ не вѣнчать, и зачемъ они не вѣнчаны будутъ, подписавъ подъ симъ указомъ, прислать обратно къ духовнымъ дѣламъ; пошлннъ съ того брака двенадцать копѣекъ, лазаретныхъ тожъ число, да на расходъ три копейки взято и въ книгу подъ № 49 записано. Протопопъ Іаковъ Іоанновъ. Октября 4 дня 1762 г.

Изъ колоколовъ замѣчательны два: 1) большой, вѣсомъ въ 153 п. 30 ф., съ надписью: «1821 г. декабря 5 дня. Этотъ колоколъ вылитъ на адмиралтейскихъ ижорскихъ заводахъ, въ Колпинѣ, попеченіемъ священника Іакова Эвенхова и церковнаго старосты Петра Рубцова». На колоколѣ изображены: Спаситель, икона Казанской Божіей Матери и св. Николай; 2) второй колоколъ, вѣсомъ 42 п. 30 ф., съ изображеніями Нила Столобенскаго и Тихвинской иконы Божіей Матери, также—митры и посоха патріаршихъ, жезла и кидара ветхозавѣтнаго первосвященника, скрижалей и заповѣсь.

Стѣны храма украшены изображеніями евангелической исторіи. На западной стѣнѣ—притча о милосердномъ самарянннѣ, на



южной—бесѣда І. Христа съ самарянкой, на сѣверной—притча о блудномъ сынѣ. При обновленіи храма въ 1860 году изображенія эти не тронуты.

Въ церкви находятся слѣдующіе документы: 1) первоначальная межевая книга на церковную землю, 1717 года; 2) геометрический спеціальный планъ и межевая книга 1856 года; 3) метрическія записи съ 1800 года.

Въ 1717 году причтъ составляли: священникъ, дьячекъ и пономарь. Это были три родныхъ брата: *Аввакумъ*, *Кодратъ* и *Авертій Родіоновы*. Въ шестидесятихъ годахъ прошлаго столѣтія, одинъ изъ дьячковъ, по просьбѣ прихожанъ, поставленъ въ діаконъ на дьяческомъ окладѣ; въ 1797 году діаконъ введенъ въ штатъ, а на упразднившуюся дьяческую вакансію, помѣщенъ новый причетникъ; этотъ, введенный въ штатъ діаконъ былъ Іаковъ Эвенховъ, служившій здѣсь до полувѣка; сынъ его Андрей Яковлевичъ, еще и до нынѣ священствуесть въ Петербургѣ, при городской тюрьмѣ. Въ 1843 году церковь причислена къ 4-му классу и діаконская вакансія закрыта. Въ 1858 году она вновь открыта, но причтъ остался въ 4-мъ классѣ. Вотъ имена прежнихъ священниковъ: 1) *Аввакумъ Родіоновъ*, умершій въ 40 годахъ прошлаго столѣтія; онъ много потрудился для сбора денегъ на церковь; 2) *Михаилъ Аввакумовъ*, сынъ его, поступившій въ священники изъ дьячковъ и умершій около 1754 г.; 3) *Никифоръ Аванасьевъ*, бывшій здѣсь только „входящимъ“ священникомъ; 4) *Трофимъ Аверкіевъ*, изъ здѣшнихъ пономарей, умершій около 1770 года; 5) *Михаилъ Естифеевъ*, также „входящій“; 6) *Іоаннъ Фодоровъ*, учившійся въ повгородской семинаріи, бывшій зятемъ Трофима Аверкіева и отличавшійся пастырскими добродѣтелями; умеръ въ 1794 году. На могилѣ его начертано: „за добродѣтель и честное житіе сей памятникъ поставленъ міромъ“; 7) *Николай Алексеевъ Барковъ*, окончившій курсъ въ бывшей петербургской духовной академіи, поступившій сюда въ 1794 году, бывшій нѣсколько лѣтъ благочиннымъ Шлиссельбургскаго уѣзда и въ 1807 году переведенный къ церкви петербургскаго волынскаго двора; 8) *Іаковъ Іаковлевъ Эвенховъ*, происходившій отъ священника Аввакума Родіонова, учившійся въ семинаріи до поэзіи и бывшій здѣсь, съ 1789 года, дьячкомъ, съ 1796 года діаконъ, и съ 1807 года—священникомъ. О. Іаковъ собралъ на церковь 587 р. сер. отъ разныхъ лицъ, да своихъ денегъ употребилъ 943 р. с. и на эти средства украсилъ

серебряными ризами иконы пр. Илии, Богородицы «всѣхъ скорбящихъ» и Антонія Римлянина. Въ 1850 году онъ сдалъ мѣсто внучкѣ и на его мѣсто поступилъ мужъ этой внучки о. Ѳеодоръ Эвенховъ; о. Іаковъ скончался въ 1860 году, на 88 году отъ рожденія; 9) *Ѳеодоръ Николаевъ Эвенховъ*, изъ студентовъ с.-петербургской духовной семинаріи, посвященный сюда 1850 года ноября 27 дня. Онъ въ 1850 году приобрѣлъ, отъ царскосельскаго дворцоваго правленія, двухэтажный деревянный домъ для причта и на устройство этого дома употребилъ 1,000 руб. сер. Изъ нихъ половина взята изъ церковныхъ суммъ, а остальное частію собрано отъ доброхотныхъ дателей, частію—собственность самаго Эвенхова. Эвенховъ въ 1870 г. переведенъ въ село Усадище (Новоладожскаго уѣзда), а вмѣсто него, отъ Успенской Сяьской церкви (того же уѣзда), поступилъ 10) *Іоаннъ Соболевъ*, служащій до нынѣ. Кромѣ Соболева служатъ: діаконъ *Александръ Виноградовъ* и псаломщикъ *Александръ Петропавловскій*.

До штатовъ причтъ содержался доходами за требы; по штатамъ причисленъ къ 4-му классу, по которому священникъ получаетъ 180 р. с. въ годъ <sup>1)</sup>, дьячекъ 70, пономарь 60, и просфирня 30. Діаконъ, какъ внѣ штатный, сперва получалъ изъ доходовъ полуторную часть противъ священника, а потомъ равную съ нимъ. Въ 1858 году и діаконъ введенъ въ штатъ и получаетъ жалованья 100 р. сер. Сумма доходовъ простирается до 800 р. с. въ годъ. Во время хожденій съ крестомъ въ Рождество, Пасху и въ храмовой праздникъ, причтъ собираетъ хлѣбы. Ихъ собирается, каждый разъ, до 30 пудовъ.

Земли при церкви 36 дес. 1,359 кв. саж. Изъ нихъ пахатной 5 дес. сѣннаго покоса, съ кустарникомъ, 20 дес. подъ мелкимъ и рѣдкимъ лѣсомъ 4 дес. 376 саж., подъ строеніемъ и огородами 1 дес. 2,160 саж., подъ половиною рѣки Тосны и ручья 2 дес., подъ проселочными дорогами 1,596 саж., подъ церковію и кладбищемъ 1,800 саж. Земля эта дѣлится такъ, что, изъ 110 саж. священникъ имѣетъ 50 саж., діаконъ 30, причетники по 15, просфирня—половину доли причетника.

Къ церкви принадлежатъ: 1) небольшой деревянный домъ, на церковной землѣ, построенный на церковную сумму. Въ немъ живутъ два церковныхъ сторожа и просфирня; 2) деревянный

<sup>1)</sup> Цифръ священникъ получаетъ 220 р., псаломщики по 70 р., діаконъ, кромѣ псаломщичаго жалованья, получаетъ 150 р. отъ прихожанъ; капиталовъ причта, въ билетахъ, 200 р.

двухэтажный домъ, на каменномъ фундаментѣ, прибрѣтенный, какъ сказано выше, заботами о. Теодора Эвенхова. Въ немъ помѣщаются священникъ и пономарь; 3) деревянный одноэтажный домъ, построенный діакономъ Иоанномъ Федоровымъ, перешедшій потомъ къ зятю его, діакону Василью Рубинову, а имъ, въ 1864 году, пожертвованный въ пользу церкви, съ передѣлкою за 599 р. сер. церковныхъ денегъ. Дьячекъ живетъ въ собственномъ домѣ, доставшемся ему отъ покойнаго отца, священника Іакова Эвенхова.

Церковнаго капитала 500 р.

Приходъ граничитъ, съ сѣвера, деревнями Пеллинскаго прихода, съ юго-востока—Ямъ Тосною Царскосельскаго уѣзда, съ сѣверо-запада Ямъ Ижорою, съ сѣверо-востока дер. Войтоловою Лезьинскаго прихода, съ востока—селомъ Лезьо и деревнею Со-логубово того же прихода. Приходъ расположенъ по берегамъ Тосны, частію въ Шлиссельбургскомъ, частію въ Царскосельскомъ уѣздѣ.

Въ Шлиссельбургскомъ уѣздѣ, на правомъ берегу Тосны, находятся слѣдующія деревни: 1) село *Никольское*, длиною въ 2 версты, населенное русскими, переведенными сюда, въ 1712 году, изъ Московской и др. губерній, въ качествѣ мастеровыхъ, для работъ по дворцовому вѣдомству. Въ 1734 г. они, паравнѣ съ прочими крестьянами, обложены были сборомъ фуража для лейбъ-гвардіи коннаго полка, но эта повинность снята съ нихъ въ 1739 году, по Высочайшему повелѣнію. Около 1785 года они обжигали известъ и дѣлали кирпичи и кровельную черепицу на государственныхъ казенныхъ заводахъ, находившихся на лѣвомъ берегу Тосны, на земляхъ деревни Перевоза, занятыхъ теперь огородами и сѣнными покосами. Въ это время они состояли въ вѣдомствѣ нескихъ кирпичныхъ заводовъ, управлялись прапорщикомъ Егоромъ Нѣмчиновымъ, дѣлились на партіи и работали на заводахъ, чередуясь по мѣсячно. Въ 1792 году они подчинены петербургской казенной палатѣ, и, раздѣленные на нѣсколько командъ, работали въ садахъ Лѣтнемъ и Таврическомъ. Въ 1798 г. они подчинены гоф-интендантской конторѣ; въ 1801 году Государь Павелъ I подарилъ ихъ г. Апрѣлеву, а по Высочайшему повелѣнію 20 іюня 1802 года, жители возвращены въ вѣдѣніе конторы и имъ приказано именоваться *мастеровыми*. Съ 1852 года Никольское подлежало вѣдомству парско-сельскаго дворцоваго правленія, въ 1860 году, департаменту уѣдловъ. Нынѣ

жители Никольскаго, на положеніи крестьянъ; платятъ подушный окладъ и несутъ другія повинности и владѣютъ землею и лѣсомъ, купленными у помѣщика Дубенскаго. За это они обязались заплатить Дубянскому 200,000 р. сер. Но такъ какъ они платить не могли, то за нихъ заплатило царскосельское дворцовое правленіе, а они погашали долгъ постепенно. Крестьяне не подлежали рекрутскому набору, а съ 1860 года эта льгота продолжена была еще на 12 лѣтъ; 2) деревня *Захожье*, въ 6 верстахъ къ сѣверо-востоку отъ церкви, среди лѣса, основанная; по преданію, лѣсовщикомъ, крестьяниномъ Родіономъ. Около 1761 года деревня подарена была, Елизаветою Петровною, духовнику ея, протоіерею Дубянскому. Въ 1764 году она принадлежала духовнику Екатерины II протоіерею Θεодору Яковлевичу Вецкому <sup>1)</sup>. Въ 1800 году она перешла къ сыну протоіерея Дубянскаго, отставному маіору Якову Θεодоровичу Дубянскому и состояла за родомъ Дубянскихъ до 1852 года. Когда жители села Никольскаго купили, въ 1852 году, землю и лѣсъ у помѣщика Дубянскаго, то крестьяне деревни Захожья, сдѣлавшись вольными, обязались выплачивать царскосельскому дворцовому правленію сумму, которую правленіе внесло помѣщику за крестьянъ села Никольскаго; 3) деревня *Чертово* въ 4 верстахъ на юго-востокъ отъ церкви. Прежде она находилась верстою ближе къ церкви, гдѣ нынѣ охотный дворъ графа Толстаго. Въ 1771 году она принадлежала дѣйствительному камергеру Николаю Наумову Чеглокову, въ 1810 году перешла къ Якову Θεодоровичу Дубянскому, а въ 1828 году куплена помѣщикомъ Балашевымъ и вмѣстѣ съ другими крестьянами, переселенными изъ Юдина (Московской губерніи), перенесена на нынѣшнее мѣсто; 4) деревня *Пустынька* въ 2½ верстахъ отъ церкви. Въ 1764 году она называлась Яковлево и Ушаковка, такъ какъ принадлежала генералу Θεодору Ивановичу Ушакову. Въ 1816 году, генераль Алексѣй Копьевъ; купивъ ее у Ушакова, назвалъ Пустынькою. Въ 1850 году Пустыньку купила графиня Анна Алексѣевна Толстая, по смерти которой помѣстье досталось сыну ея, флигель-адъютанту, графу Алексѣю Константиновичу Толстому. Ближе лежащая деревня Пустынька прежде была у самой мызы, а въ 1853 г. перенесена на настоящее мѣсто; 5) дер. *Воскресенская*, въ 4 верстахъ отъ церкви; 6) дер. *Рождественно*, въ 6 верстахъ,

---

<sup>1)</sup> Не слѣдуетъ ли читать: Θεодору Яковлевичу Дубянскому?

принадлежала сперва генералу Жеребцову, въ 1798 г. Высочайше подарена кавалергардскому поручику Букину; онъ продалъ ее гоф-мейстеру князю Кутайсову. Въ 1817 году, съ устроениемъ церкви въ Пеллѣ, Рождественно и деревня Воскресенская причислены были къ тамошнему приходу, но въ 1848 г., по просьбѣ помѣщицы Кутайсовой, онѣ возвращены къ приходу никольскому, а въ замѣнъ ихъ, отчислена къ Пеллѣ деревня Усть-Тосна, прежде принадлежавшая къ здѣшнему приходу.

Въ Царско-Сельскомъ уѣздѣ, на лѣвомъ берегу Тосны, находятся слѣдующія деревни: 1) *Перевозъ*, въ 4 верстахъ отъ церкви, населенная крестьянами, выдѣлившимися, въ числѣ 3 семей, въ 1733 году, изъ села Никольскаго и поселившимися на 276 десятинахъ, оставшихся свободными отъ кирпичныхъ заводовъ: къ нимъ, впослѣдствіи, присоединилось нѣсколько бобылей изъ разныхъ губерній. Въ 1797 году, деревня эта была Высочайше подарена поручику Букину, а имъ продана княгинѣ Надеждѣ Ивановнѣ Голицыной; 2) *Сельцо Стефановское*, въ 6 верстахъ на сѣверо-западъ отъ церкви: прежде принадлежало тверскимъ архіереямъ, имѣло подворье и называлось „архіерейскимъ“. Въ 1800 году, оно принадлежало командорскому вѣдомству, Софійскаго уѣзда. По народному преданію, крестьяне этого сельца были выпущены на волю съ тѣмъ, чтобы послѣ не принадлежать никакимъ помѣщикамъ. На мѣстѣ бывшаго здѣсь архіерейскаго подворья, выстроена часовня, которая сперва была деревянная, а когда она, 22 іюня 1845 г. сгорѣла, вмѣстѣ съ сельцомъ, то вмѣсто нея, по Высочайше утвержденному плану, выстроена каменная, существующая нынѣ; 3) деревня *Козлово* или мыза Александровская, въ 2 верстахъ на югъ отъ церкви; 4) деревня *Задворки*, прежде *Мишкино*, при колодцахъ, въ 2 верстахъ отъ церкви; 5) деревня *Калли* прежде *Чернышево*, въ 4 верстахъ отъ церкви, три послѣднія деревни принадлежали, въ 1753 году, совѣтнику Собственной Его Величества канцеляріи, Гавріилу Григорьевичу Замятину, а въ 1770 г. — его дочери Татьянѣ. Въ 1816 году, онѣ отданы въ распоряженіе Сиротскаго призрѣнія (вѣроятно за долги помѣщиковъ); съ тѣмъ, чтобы выручить за нихъ 10,000 р. Въ томъ же году ихъ купилъ помѣщикъ Кусовниковъ, и около 1820 года, перепродалъ отставному дѣйствительному статскому совѣтнику, Николаю Александровичу Астафьеву; 6) деревня *Окнистова*, прежде Трисвятская, въ 5 верстахъ на сѣверо-западъ отъ церкви. Въ 1771 г. она принадлежала прапорщику Семенов-

скаго полка; Андрію Дмитріеву Вындомскому, въ 1800 г. купилъ ее оберъ-шталмейстеръ Василій Ивановичъ Марковъ, передавшій ее женѣ Аннѣ Ивановнѣ, а потомъ—сыну генераль-лейтенанту Ивану Васильевичу Маркову; потомъ имѣніе, по духовному завѣщанію, или покупкою, перешло къ уланскому полковнику фонъ-дерь-Фельдену, а въ 1855 г. купилъ его князь Василій Николаевичъ Максудовъ; 7) деревня *Саблино*, при р. Саблинкѣ, въ 7 верстахъ отъ церкви, подлѣ станціи Николаевской ж. дороги. Сперва здѣсь было немного жителей, но въ 1810 г., переселилось сюда нѣсколько семействъ изъ Ярославской губерніи. Въ 1816 году деревня эта принадлежала женѣ гофъ-мейстера, Аннѣ Нарышкиной, а въ 1820—графу Николаю Петровичу Румянцеву. Съ 1830 года крестьяне здѣшніе выкупились на волю <sup>2)</sup>).

Занятія прихожанъ чрезвычайно разнообразны. Кромѣ хлѣбопашества, крестьяне занимаются выгрузкою сплавныхъ дровъ съ р. Тосны, обжиганіемъ извести, сплавомъ на судахъ, по рѣкамъ Невѣ и Тоснѣ, песку, глины, извести, тесу, каменнаго угля, распилкою дровъ, выламываніемъ и развозомъ плиты зимою, къ устью рѣки Тосны за такъ называемые шпалы <sup>1)</sup>); а оттуда, вскорѣ

<sup>1)</sup> Прежде къ здѣшнему приходу принадлежали еще слѣдующіе деревни: 1) Новая деревня или *Малочертова*, въ верстѣ отъ церкви, принадлежавшая прежде генераль-маіору Алексію Ивановичу Глѣбову, а съ 1805 г. графу Алексію Романовичу Воронцову; онъ отпустилъ крестьянъ на волю и тогда они частію приписались въ мѣщанство, частію поселились на р. Ижорѣ, близъ московскаго шоссе; 2) деревня *Головино* или *Сахарова*, близъ деревни Оеклистова, состоявшая изъ 2 православныхъ и 5 лютеранскихъ семействъ, и принадлежавшая г. Макарову. Около 1834 года часть ихъ, за непослушаніе, сослана на поселеніе, а другая присоединена къ деревнѣ Оеклистова. Бывшій здѣсь мыза *Потовка*, съ частію земли, продана, около 1854 г., оставшему корнету Александрѣ Турчанинову, а имъ перепродана г. Тургенову; 3) *Малое Петрушино* принадлежавшее въ 1761 году, полковнику Никитѣ Евстафьеву Бекетову, потомъ какой то княгинѣ Марѣ Михайловнѣ, съ 1800 года—князю Льву Александровичу Нарышкину, а съ 1805 г. титулярному совѣтнику Карлу Иванову; 4) Большое *Петрушино* владѣніе сперва Дубянскаго, потомъ—Евстафія Максимова Ореуса, отчислены къ приходу Анненскаго села; 5) *Усть-Тосно* сперва подчиненная 2 отдѣленію Собственной Ея Величества канцеляріи, съ 1765 г. принадлежавшая генералу Алексію Григорьевичу Жеребцову, съ 1821 г. Воеводскому, а потомъ—Мартыновымъ, въ 1855 г. отнесена къ Пеллиискому приходу.

<sup>2)</sup> 10 или 12 бревень, вбитыхъ въ рѣку и связанныхъ желѣзными обручами, называются *мѣздами*, а 12 гнѣздъ называются *шпалами*. Шпалами задерживаются сплавныя дрова, которыхъ иногда бываетъ до 45 тыс. сажень; для этого къ шпаламъ ставятся, поперегъ рѣки, «перетяжки», изъ 6 или 7 бревень, привязанныхъ канатами къ сваямъ. Дрова пускаются къ шпаламъ не вдругъ, а постепенно, нѣсколькими «запоями» (партіями), смотря по высотѣ воды и числу рабочихъ.

по открытіи судоходства по Ненѣ, плиту по Невѣ отправляютъ въ Петербургъ.

Въ приходѣ раскольниковъ едосѣвцевъ до 40 человекъ. Они живутъ частію въ Никольскомъ, частію въ Саблинѣ. Своей моленной не имѣютъ, а ходятъ молиться въ моленную Феодоровскаго посада. Тамъ у нихъ издавна считались за наставниковъ, крестьянинъ Алексѣй Васильевъ и отставной солдатъ изъ крестьянъ Андрей Лукинъ. Въ Никольскомъ особенно почетными, изъ раскольниковъ, считаются: Никита Никитинъ Дубоусовъ и вдова Ульяна Никифорова, а въ Саблинѣ — Василій Потаповъ Ашурковъ.

Грамотныхъ въ приходѣ не мало, есть грамотныя и изъ женщинъ. Школы прежде существовали: въ Никольскомъ — двѣ, въ Рождественѣ, Перевозѣ, Козловѣ и Степановкѣ — по одной. Первая школа въ селѣ Никольскомъ открыта была въ 1847 г. гофъ-интендантскою конторою, а вторая въ 1862 г. году, діаконъ Васильемъ Рубиновымъ. Кромѣ того, священникъ Феодоръ Эвенховъ училъ нѣсколькихъ крестьянскихъ дѣтей. Причтъ преподавалъ безмездно. Учебныя пособія давались членами причта. Въ казенной школѣ былъ учитель, получающій 150 р. сер. въ годъ и квартиру, съ отопленіемъ и освѣщеніемъ. Въ деревнѣ Рождественѣ школа открыта, въ 1862 году, Усть-Тосненскимъ волостнымъ правленіемъ. Закону Божію училъ въ ней священникъ бесплатно, а прочимъ предметамъ — отставной вахмистръ, получавшій квартиру въ самой школѣ и — 10 р. сер. въ мѣсяцъ жалованья. Въ деревнѣ Перевозѣ школу открыло, въ 1862 году, общество крестьянъ, по убѣжденію священника.

Здѣсь, кромѣ священника, училъ отставной унтеръ-офицеръ Никита Батуринъ. Онъ получалъ за каждаго мальчика по 50 к. въ мѣсяцъ, а столъ имѣлъ по очереди у родителей учениковъ. Въ деревнѣ Козловѣ школу открыла, въ 1862 году, крестьянка Иро-славской губерніи, села Порѣчья, Евдокія Сироткина. Она учила даромъ. Въ селѣ Стефановскомъ школа открыта въ 1864 году. Въ ней училъ кронштадтскій мѣщанинъ на тѣхъ же условіяхъ, какъ и въ деревнѣ Перевозъ. Всѣ эти школы не особенно процвѣтали. Нынѣ школьное дѣло состоитъ здѣсь въ такомъ положеніи. Въ селѣ *Никольскомъ* — двухклассное училище, для 100 учащихся; почетный блюститель его — полковникъ Викнеръ, содержатель пороховаго завода; ученики ея участвуютъ въ церковномъ пѣніи; въ *Чернышовѣ* — земская школа, подъ попечитель-

ствомъ помѣщика *Черкесова*. Въ 1883 году заведены въ Никольскомъ училищѣ воскресныя чтенія; руководить ими наставникъ петербургскаго учительскаго института *Смирновъ*; чтенія ведутся причтомъ и сопровождаются туманными картинами.

Уставы церкви прихожане исполняютъ усердно, но Храмъ Божій посѣщаютъ не часто, по множеству занятій дома и на сторонѣ. Изъ праздниковъ особенно уважаются у нихъ: дни пророка Или и Тихвинской Божіей Матери въ селѣ Никольскомъ, въ Воскресенскомъ и Рождественѣ; Казанской Божіей Матери. въ деревняхъ Перевозъ и Задворкѣ; день св. Троицы—въ Сабдинѣ, Ильинская Пятница—въ Чертовѣ и Пустынькѣ; Нила Столобенскаго, Смоленской Божіей Матери, Покрова и Преображенія—въ селцѣ Стефановскомъ, Покрова— въ Захожѣ.

Крестные ходы бывають: въ Никольскомъ—въ Петровѣ и въ Ильинъ депъ. Первый въ память освобожденія крестьянъ отъ крѣпостной зависимости, а второй—въ память скотскаго падежа. Въ праздникъ Тихвинской Божіей Матери крестный ходъ бываетъ въ селѣ Никольскомъ, въ деревняхъ Воскресенской и Рождественѣ—въ память холеры 1831 года, 8-го іюля—въ деревню Перевозъ, въ память холеры 1831 года; въ Троицынъ день—въ память освобожденія крестьянъ; въ Ильинскую Пятницу—въ Пустыньку и Чертову—по тому же поводу.

## 12) Церковь св. Александра Невскаго въ Матоксѣ.

Село Матокса находится за Токсовскими горами, въ 50 верстахъ отъ Петербурга и въ 70 отъ Шлиссельбурга; оно расположено на низменной мѣстности, омываемой рѣчкой Влогой. Называемое въ официальныхъ бумагахъ селомъ Александровымъ «Матокса тожъ» или просто Матоксею, у Финновъ оно называется Вуоломили Вуолесъ, можетъ быть въ память прежней помѣщицы графини Строгановой, а у русскихъ богомольцевъ—Остерманшиной, по имени прежняго помѣщика Остермана.

Церковь въ Матоксѣ существуетъ около 150 лѣтъ. Въ старинныхъ записяхъ указывается въ выставкѣ Матоксѣ церковь во имя св. Иоанна Предтечи; потомъ была здѣсь церковь во имя св. Александра Невскаго, сгорѣвшая въ 1772 году и вскорѣ замѣненная новой церковію. Сгорѣвшая церковь находилась на мызѣ, подлѣ дома помѣщика.



Нынѣшняя церковь, каменная, построена въ 1797 году, съ разрѣшенія митрополита Гавріила, иждивеніемъ государственнаго канцлера, графа Ивана Андреевича Остермана, по плану архитектора Демирцова, подъ наблюденіемъ коллежскаго совѣтника Александра Семеновича Бабкова и освящена 5-го сентября 1798 г.

Главный алтарь посвященъ св. Александру Невскому, правый придѣлъ св. Іоанну Богослову, лѣвый св. царицѣ Александрѣ. Антиминсъ главнаго алтаря освященъ 19-го іюля 1853 г. епископомъ Христофоромъ; антиминсъ въ Іоанно-Богословскомъ придѣлѣ 1872 г. апрѣля 19-го дня митрополитомъ Исидоромъ; антиминсъ въ придѣлѣ царицы Александрѣ старинный, освященный митрополитомъ Гаврииломъ, безъ указанія времени.

Церковь Александра Невскаго каменная, квадратная, корпусомъ своимъ походящая на Знаменскую церковь, что у Лигова канала. Длина и ширина церкви 9 саж. 2 арш.; высота отъ фундамента до карниза 4 саж. 1 арш. На церкви 3 главы. Средняя, съ окнами, малая—безъ оконъ и—колокольня. Кресты на главахъ четвероконечные, мѣдные, вызолоченные, вмѣстѣ съ яблоками, черезъ огонь. Съ запада, сѣвера и юга ведутъ въ церковь двери съ деревянными рѣшетками; крыльца сдѣланы изъ плиты и украшены колоннами. Подъ церковію были первоначально сдѣланы каналы, теперь уже засоренные; признакомъ каналовъ остались колодцы по четыремъ угламъ. Каналы эти уже давно засорены и объ ихъ существованіи свидѣлствуютъ только обвалившіяся отверстія колодцевъ.

Внутри церковь дѣлится на двѣ неравныя части стеклянною перегородкою. Правую часть составляетъ теплый придѣлъ св. апостола Іоанна Богослова, лѣвую—холодная церковь главнаго алтаря и лѣваго придѣла. Въ тепломъ придѣлѣ отдѣлка церкви, иконостаса и иконъ давно потемнѣла отъ копоти; холодная церковь сохраняетъ достаточно свѣжести и совѣмъ не походитъ на храмъ, существующій почти сто лѣтъ.

Иконы въ иконостасѣ—хорошей живописной работы времямъ конца прошлаго столѣтія. На иконахъ Спасителя, Возіей Матери и св. Александра Невскаго, въ главномъ храмѣ, устроены серебряныя; съ вызолоченными вѣнцами, ризы. Онѣ устроены въ 1851 году здѣшнимъ лавочникомъ, крестьяниномъ Ярославскаго Демидовскаго лица Василіемъ Ваталяхинымъ. Во всѣхъ истрѣхъ ризахъ серебра больше пуда.

Кромѣ этихъ трехъ иконъ въ церкви замѣчательны: 1) три напрестольныхъ, серебро-позлащенныхъ креста; 2) три экземпляра священныхъ сосудовъ; два серебропозлащенные, изъ коихъ одинъ съ финифтянами изображеніями; одинъ экземпляръ серебряный; 3) три серебряныя, вызолоченныя дарохранильницы; 4) серебряная, вызолоченная дароносица, съ надписью: «желаніемъ іерея П. Васильева, усердіемъ прихожанъ 1836 года»; 5) два евангелія въ серебропозлащенномъ, съ финифтяными изображеніями, окладѣ; 6) три серебряныхъ кадила, каждое вѣсомъ болѣе фунта.

Къ уважаемымъ въ народѣ святынямъ храма принадлежитъ икона Николая Чудотворца, въ серебряной ризѣ, съ таковымъ же вѣнцомъ, въ великолѣпной, устроенной усердіемъ охтянъ, деревянной рѣзной киотѣ. Икона эта съ давнихъ поръ находилась въ чухонской деревнѣ Пурновѣ, въ 15 верстахъ отъ Матоксы. Она помѣщалась подлѣ деревни въ старой часовнѣ, смотрителемъ который былъ выходецъ изъ Финляндіи, сперва крестьянинъ, а потомъ мѣщанинъ, слѣпой старецъ Михай Ивановъ. Уединенность мѣста и рассказы слѣпца издавна привлекали къ иконѣ множество богомольцевъ съ Охты. Собравшись въ достаточномъ количествѣ, они приглашали въ Пурново Матокскаго священника для служенія молебновъ. Тридцать лѣтъ тому назадъ скончался Михай Ивановъ и часовня, порученная храненію финновъ, стала приходить къ разрушенію. Это обстоятельство, а также и отдаленность часовни отъ церкви, побудила Матокскаго священника позаботиться о перенесеніи иконы, а равно и часовни, къ матокской церкви. Когда получено было разрѣшеніе <sup>1)</sup>, часовня пурновская перенесена на старое кладбище, а икона св. Николая поставлена въ церковь. Въ настоящее время охтяне, по временамъ, приходятъ сюда служить молебны предъ иконой, но, по причинѣ отдаленности отъ Охты, посѣщенія эти становятся рѣже.

Къ иконамъ, замѣчательнымъ по древности, относится изображеніе св. Александра Невскаго, стоящаго на берегу Гавани, устроенной нѣкогда графомъ Остерманомъ на Ладожскомъ озерѣ. Подлѣ гавани нарисованъ видъ нынѣшней матокской церкви. Икона помѣщается подлѣ дороги, въ каменной часовнѣ, устроенной, въ видѣ воротъ, усердіемъ упомянутаго выше Баталыхина.

---

<sup>1)</sup> Перенесеніе совершено было въ силу указа духовной консисторіи на имя благочиннаго, священника Студійскаго, отъ 4 іюля 1849 г. за № 3084.

Его же усердіемъ устроена плащаница, стоящая на амвонѣ въ двѣ ступени, подъ балдахиномъ. Хотя она довольно грубой работы, но для здѣшнихъ простолюдиновъ кажется изящнымъ произведеніемъ.

Церковная бібліотека, кромѣ нѣсколькихъ журналовъ прежнихъ временъ, заключаетъ въ себѣ нѣсколько замѣчательныхъ сочиненій, собранныхъ священникомъ Петромъ Васильевымъ, чрезвычайнымъ любителемъ книгъ. Такъ здѣсь находятся: 1) кормчая книга екатерининскаго изданія, во всемъ сходная съ никоновскою кормчей; 2) славянская Библія изд. 1663 г.; 3) нѣсколько мѣсячныхъ миней конца 17 вѣка; 4) описаніе Петербурга, Рубана; 5) житіе Петра Великаго, изданное въ Венеціи въ 1772 г.; 6) іудейскія древности Іосифа Флавія въ переводѣ 1795 г.; 7) о войнѣ іудейской, того же автора, изд. 1804 г.; 8) словарь о духовныхъ писателяхъ, Евгенія; 9) лѣтописецъ съ 852 по 1598 г. изд. 1819 г.; 10) житія славныхъ мужей, Плутарха и путешествіе Вольнея въ Сирію и Египеть, изд. въ 1791—1793 годахъ.

Изъ церковныхъ документовъ не имѣется въ цѣлости метрическихъ книгъ съ 1844 по 1853 годъ, и исповѣдныхъ за 1791, 1792, 1793—1803 годы.

О священникахъ, служившихъ при матокской церкви въ прошломъ столѣтіи, извѣстно слѣдующее: первымъ священникомъ, по преданію, былъ *Иванъ Леоптьевичъ*, поступившій сюда изъ дячковъ домовоі церкви княгини Вяземской; онъ былъ, говорятъ, въ одно и тоже время, и священникомъ и управляющимъ у помѣщицы, баронессы Строгановой; послѣ него поступилъ сынъ его *Петръ Ивановичъ Соколовъ*, служившій здѣсь до смерти, въ 1802 году. Иванъ Леоптьевичъ погребенъ на старомъ кладбищѣ, а Петръ Ивановичъ Соколовъ—при нынѣшней церкви на сѣверной сторонѣ, въ разстояніи сажени отъ придѣла царицы Александры; преемникомъ Соколова былъ священникъ *Петръ Васильевъ*, служившій здѣсь съ 1803 по 1853 годъ. Онъ былъ едва ли не единственный въ то время сельскій священникъ «изъ ученыхъ». Тогда какъ при столичныхъ церквахъ было много священниковъ изъ послушниковъ, дячковъ и архіерейскихъ пѣвчихъ, Петръ Васильевъ былъ изъ слушателей богословія и, въ свое время, былъ ученикомъ Сперанскаго, Словцова и Мартинова. До поступленія въ священники онъ служилъ въ Сенатѣ и уже имѣлъ чинъ губернскаго секретаря. Происходя изъ Бѣлозерска, онъ не зналъ финскаго языка, но этотъ недостатокъ вос-

полняла его жена, дочь Петра Ивановича Соколова, отлично знавшая и финскій языкъ и всё условія быта прихожанъ, коренныхъ ижоръ. Тогда какъ Васильевъ въ свободное отъ службы время посвящалъ чтенію книгъ и выпискамъ болѣе замѣчательныхъ статей, жена его вела хозяйство, собирала оброкъ, устраивала дѣла многочисленной семьи и была для мужа посредницею въ сношеніяхъ съ прихожанами. Священникъ Васильевъ прослужилъ при матокской церкви ровно 50 лѣтъ. Посвященный въ священники 15 августа, онъ чрезъ 50 лѣтъ въ этотъ же самый день, утомленный продолжительною службою и простудившись въ холодной церкви, ослѣпъ и, уступивъ мѣсто священнику Добровольскому, прожилъ въ его домѣ около году и скончался 17 мая 1853 года. Преемникъ его священникъ *Василій Добровольскій*, изъ студентовъ петербургской семинаріи, служилъ здѣсь около 15 лѣтъ и въ 1866 году, отрѣшонный отъ мѣста, уступилъ оное *Василію Гостинопольскому*, служившему только три года; послѣ него служилъ, перешедшій изъ Уторгощи (Лугскаго уѣзда), *Іаковъ Дмитріевичъ Яновскій*; въ 1880 году онъ перешолъ въ долоцкій погостъ и, на его мѣсто, поступилъ *Михаилъ Васильевъ Мысловскій*, служащій по настоящее время.

Причтъ помѣщается въ двухъ деревянныхъ домахъ, построенныхъ помѣщикомъ. Домъ священника, выстроенный вмѣстѣ съ церковію, существуетъ почти 100 лѣтъ, но еще на столько крѣпокъ, что жить въ немъ можно. Дьячекъ, просвирня и церковный сторожъ помѣщаются въ другомъ домѣ, выстроенномъ изъ стараго мызенскаго строенія и уже довольно изветшавшемъ.

На содержаніе причта, въ прежніе годы, именно съ 1778 по 1854 годъ, полагалось отъ помѣщика: священнику 380 р. ас., ржи 15 четвертей, ячменю 10, овса 12, сѣна 300 пуд., масла, соли и свѣчъ по два пуда. Дьячку и пономарю по 20 р. жалованья, ржи по три четверти, ячменю и овса по четверти и одинъ пудъ свѣчей. Такъ какъ, въ тогдашнія времена, къ матокской церкви принадлежали крестьяне, жившіе въ раутусскомъ и саккульскомъ кирхшпиляхъ и оброкъ (ругу) платили они по финляндскимъ законоположеніямъ, то средства содержанія матокскаго причта были довольно значительны. Когда же крестьяне упомянутыхъ кирхшпилей были введены въ составъ палкельскаго, вновь устроеннаго, прихода и кромѣ того была построена церковь въ Мякахъ, къ которой также отошло много матокскихъ прихожанъ, то средства матокскаго причта стали значительно скуднѣе. Въ

настоящее время причтъ, кромѣ незначительнаго дохода съ крестьянъ и окрестныхъ землевладѣльцевъ, получаетъ жалованье отъ казны и отъ помѣщика. Отъ казны священникъ получаетъ 200 руб., причетникъ 80 р. отъ помѣщика, князя Голицына, выдается священнику по 30 руб. въ мѣсяцъ, а причетнику по 5 р. въ мѣсяцъ. Еще процентовъ съ билета, положеннаго въ 1859 г. помѣщикомъ Рудометовымъ, получается 28 р. 56 к. сер. на весь причтъ.

Приходъ матокской церкви составляютъ:

1) Около пяти мызь, владѣльцы которыхъ живутъ здѣсь только въ лѣтнее время; остальное время года здѣсь остаются рабочіе; 2) лазаретъ воспитательнаго дома, гдѣ, кромѣ доктора, его помощника, нѣсколькихъ фельдшеровъ и служащихъ, проживаетъ до 30 больныхъ младенцевъ съ ихъ воспитательницами; 3) нѣсколько торговыхъ заведеній, ведущихъ незначительную торговлю съѣстными припасами; 4) 17 деревень, состоящихъ изъ 73 дворовъ, въ которыхъ мужскаго пола 153, женскаго 170.

Весь приходъ расположенъ въ 15 верстахъ, но церковь находится не на срединѣ прихода, а на одной изъ его окраинъ.

Живущіе въ деревняхъ матокскіе прихожане принадлежатъ къ финскому племени—Ижора. Они издавна принадлежатъ къ православной церкви и хотя посѣщаютъ, въ праздничные дни, ближайшія къ нимъ финскія лютеранскія церкви, служба въ которыхъ для нихъ болѣе понятна, чѣмъ православная, но они вполне привержены къ православной церкви. Въ праздники усердно посѣщаютъ или матокской, или одинъ изъ сосѣднихъ храмовъ; долгъ исповѣди и причастія исполняютъ неупустительно. Если иногда замѣчается у нихъ несоблюденіе постовъ, то происходитъ это не столько отъ вліянія лютеранства, сколько отъ крайней нужды. Посѣщеніе же лютеранской кирки имѣетъ на православныхъ то вліяніе, что они имѣютъ у себя, въ домахъ, лютеранскія церковныя книги и, въ праздничные дни, поютъ по нимъ священныя гимны. Но у нихъ почти не соблюдаются, общія всѣмъ православнымъ приходамъ, церковныя торжества, какъ то: славленіе причта по домамъ, крестные ходы и хожденія по святымъ мѣстамъ.

Крестьяне въ большинствѣ неграмотны. Въ послѣдніе годы заведено въ приходѣ 10 школъ. Изъ нихъ двѣ—отъ земства, куйвозовская и матокская, а 8—отъ Воспитательнаго дома. Число учащихся во всѣхъ этихъ школахъ простирается до 128 муж-

скаго пола и до 123 женскаго. Между учащимися не мало лютеранъ. Находясь среди финскаго населенія, школы эти съ большимъ трудомъ выдерживаютъ борьбу съ финскимъ элементомъ, тѣмъ болѣе, что учащіе въ нихъ, бывшіе питомцы Воспитательнаго дома, свободно говорятъ по фински. Представителю православнаго русскаго элемента, православному священнику, не только нѣтъ возможности преподавать въ этихъ школахъ Законъ Вожій, но даже наблюдать за преподаваніемъ. Школы разбросаны по финскимъ деревнямъ; въ осеннее и весеннее время трудно добраться до нихъ изъ за болотъ; зимою часто мѣшаютъ глубокіе снѣга; а лѣтомъ ученья не бываетъ. Такимъ образомъ, въ здѣшнихъ школахъ финскій элементъ гораздо сильнѣе русскаго, православнаго.

Кромѣ часовни на старомъ кладбищѣ есть каменная часовня, въ полѣ, въ мѣстности Гарболовской мызы. Эта часовня построена бывшимъ помѣщикомъ Кандибою.

При матокской церкви существуетъ два кладбища: одно—старое, подлѣ дома священника. Тутъ находится часовня, перенесенная изъ Пурнова. Другое въ полуверстѣ отъ церкви, въ лѣсу. Кромѣ того подлѣ самой церкви погребены: помѣщикъ Томиловъ и два прежніе священника: Петръ Ив. Соколовъ и Петръ Васильевичъ Васильевъ.

Въ приходѣ попечительства нѣтъ, а есть отдѣленія общества попечительства о питомцахъ Воспитательнаго дома, отдаваемыхъ на прокормленіе по деревнямъ Гарболовской и др. волостей. Состоящая въ приходѣ матокской церкви, вдова тайнаго совѣтника, Марія Николаевна Пуцина, предсѣдательница этого попечительства, много содѣйствуетъ улучшенію быта какъ питомцевъ, такъ и крестьянъ, принимающихъ этихъ питомцевъ на воспитаніе.

Свѣдѣнія о городскихъ церквахъ Шлиссельбурга и о церквахъ Пеллы и Лукинскаго села будутъ помѣщены въ приложеніяхъ.

## ЦАРСКОСЕЛЬСКІЙ УѢЗДЪ.

### ОБЩІЙ ОЧЕРКЪ.

Царскосельскій уѣздъ, заключающій въ себѣ пространство въ 4,535 квадр. верстѣ, занимаетъ самую возвышенную часть Петербургской губерніи. Кромѣ возвышенностей Пулковской, Дудергофской и высоты Фодоровскаго посада, весь уѣздъ представляетъ собою какъ бы одну возвышенную равнину. Возвышенность мѣстности дѣлаетъ Царскосельскій уѣздъ странною, въ которой очень мало болотъ, рѣкъ и озеръ, мало и лѣсовъ болотистыхъ. Лѣсу здѣсь довольно, но это лѣсъ сухой, здоровый, привлекающій человѣка. Поэтому климатъ Царскосельскаго уѣзда едва ли не здоровѣе климатовъ всѣхъ остальныхъ уѣздовъ. Эти обстоятельства, въ соединеніи со множествомъ дорогъ желѣзныхъ и шоссеиныхъ, имѣютъ то слѣдствіе, что Царскосельскій уѣздъ, по количеству жителей, принадлежитъ къ самымъ населеннымъ, послѣ Петербургскаго уѣзда, мѣстностямъ. Тогда какъ въ Новоладожскомъ и Лугскомъ уѣздахъ на одну квадратную милю приходится, круглымъ числомъ, до 450 жителей, въ Царскосельскомъ уѣздѣ ихъ до 1,250.

Относительно минувшей судьбы Царскосельскій уѣздъ не принадлежитъ къ числу богатыхъ памятниками мѣстностей, какими богаты уѣзды: Новоладожскій, Гдовскій и Лужскій. Въ немъ почти нѣтъ преданій о прежнихъ монастыряхъ и церквахъ, о набѣгахъ шведовъ и литовцевъ и т. п. Вѣроятно уѣздъ этотъ, вмѣстѣ съ Петергофскимъ, и съ окрестностями Петербурга, составлялъ часть древней Ингерманландіи и былъ населенъ частію финнами, частію шведами—помѣщиками. Русскій элементъ появился здѣсь уже послѣ основанія Петербурга. Устроителями здѣшняго края были сперва царственныя лица, потомъ—помѣ-

щики, которымъ здѣшнія села дарились или отдавались въ аренду. Царственныя лица и помѣщики поселяли сюда жителей изъ Россіи, давали переселенцамъ льготы, строили для нихъ деревни и церкви и заботились объ ихъ благосостояніи. Кромѣ того особенное назначеніе Царскосельскаго уѣзда было то, что здѣсь было преимущественное мѣсто царской охоты. Поэтому лѣса здѣшніе сохранились отъ истребленія. Наконецъ здѣсь же было, издавна, мѣсто лѣтней стоянки полковъ гвардіи. Все это способствовало благосостоянію жителей. Самыя занятія ихъ опредѣлялись близостію къ высшимъ сословіямъ. Крестьяне посвящали себя на служеніе временнымъ или постояннымъ поселенцамъ—помѣщикамъ и войскамъ и потому не развили у себя ни хлѣбопашества, ни скотоводства. У нихъ процвѣтало садоводство, а изъ постороннихъ занятій—извозъ.

Кромѣ переселенцевъ—русскихъ въ уѣздѣ есть элементъ финскій и протестантскій. Это—крестьяне, аборигены здѣшней мѣстности и—колонисты, поселившіеся здѣсь въ прошломъ и въ нынѣшнемъ столѣтіи. Тѣ и другіе, оставаясь протестантами, по языку и обычаямъ почти совсѣмъ обрусѣли. Раскольниковъ въ здѣшней мѣстности не мало. Въ этомъ отношеніи Царскосельскій уѣздъ занимаетъ мѣсто послѣ Новоладожскаго и Лугскаго. Раскольники эти или перешли изъ сосѣдняго Новгородскаго уѣзда, или переселились вмѣстѣ съ другими выходцами изъ русскихъ деревень.

Относительно гражданской администраціи Царскосельскій уѣздъ сперва имѣлъ средоточіе управленія въ селѣ Рождественѣ, которое нѣсколько времени было уѣзднымъ городомъ, потомъ—въ Царскомъ селѣ, прежде называвшемся Софіею; по этому и самый уѣздъ назывался Софійскимъ.

По церковному управленію здѣшнія церкви всегда были подчинены властямъ петербургскимъ, а ближайшимъ образомъ—благочиннымъ, которыхъ теперь въ уѣздѣ два.



## А) Городскія церкви.

### І. Въ Царскомъ селѣ.

#### 1) Придворныя царкосельскія церкви.

##### а) *Малая Знаменская церковь.*

Церковь Знаменская находится въ 20 саж. на сѣверь отъ стараго Царкосельскаго дворца; съ юга ее закрываетъ бывшій лицейскій корпусъ, а съ прочихъ сторонъ—дворцовыя сады.

Мѣстность церкви и окрестностей до 18 столѣтія принадлежала шведамъ и называлась *Саари* (т. е. гора или точнѣе, островъ). Когда по завоеваніи здѣшняго края Петромъ Великимъ, мѣстность эта, съ крестьянами и угодьями, подарена была въ 1708 г. Екатеринѣ Алексѣевнѣ, Супругѣ Петра Великаго, тогда существовавшая здѣшняя мыза названа *Царскимъ селомъ*. Съ 1717 г. въ придворныхъ актахъ оно называлось *селомъ Благовѣщенскимъ*, по имени строившейся здѣсь церкви, а въ 1724 г. названа *Царскимъ селомъ*. Это названіе сохранилось и до нынѣ.

До построенія Знаменской церкви было здѣсь нѣсколько церквей. Первою изъ нихъ была *походная*, или *крестовая* церковь во дворцѣ Екатерины 1 и въ ней служили священникъ съ діакономъ, получавшіе денежное и хлѣбное жалованье отъ двора. Впослѣдствіи, съ постройкою отдѣльныхъ церквей, она была передана въ богадѣльню, при которой и до нынѣ находится иконостасъ ея, въ часовнѣ—усыпальницѣ. Въ 1714 г. начата была, по Высочайшему повелѣнію, *Успенская* церковь, вблизи дворца, по сѣверную сторону такъ называемыхъ „Большихъ березъ“, въ нѣсколькихъ саженьяхъ на востокъ отъ нынѣшней Знаменской, среди „Лицейскаго“ сада. Церковь эта, деревянная, освящена была 2-го ноября 1716 г., въ присутствіи Высочайшей фамиліи. Когда она оказалась тѣсною, тогда въ 1717 г. на западъ отъ нея, повелѣно было построить новую, деревянную, на каменномъ фундаментѣ, церковь во имя *Благовѣщенія*. Освященіе ея, 6-го августа 1724 г. происходило въ Высочайшемъ присутствіи съ

особенною торжественностію. Въ служеніи участвовали: архіереи ярославскій, псковской и вятскій, 2 архимандрита, 2 протоіерея и 2 священника; пѣли придворные пѣвчіе; торжество сопровождалось пушечною пальбою. Благовѣщенская церковь была не обширнѣе нынѣшней Знаменской, такъ какъ эта послѣдняя была построена на томъ же фундаментѣ. Благовѣщенская церковь, 24-го іюня 1728 г. сгорѣла, до основанія, отъ удара молніи. Церковь Успенская, какъ уже излишняя, перенесена была въ 1742 г., за ручей *Вангази* (съ финскаго языка—значить *старый*), на городское кладбище, а съ закрытіемъ кладбища ее перенесли въ Кузино, въ 1747 г. Съ построеніемъ каменной церкви, Успенская, за ветхостію, была окончательно разобрана.

*Знаменская* церковь, по повелѣнію Цесаревны Елизаветы Петровны, владѣтельницы Царскаго села, заложена, въ половинѣ мая 1734 года, на мѣстѣ сгорѣвшей Благовѣщенской церкви. Закладка ея совершена въ присутствіи Цесаревны и множества гостей, съ торжествомъ и пушечною пальбою. Мысль построить церковь, въ честь иконы Знаменія Божіей Матери, возникла у Цесаревны не случайно. По преданію извѣстно, что здѣшняя храмовая икона, съ древнихъ временъ, составляла собственность цареградскихъ патріарховъ, и одинъ изъ нихъ, святой Аѳанасій, посѣтившій въ 1652 г. царя Алексея Михайловича въ Москвѣ, поднесъ ему эту икону, и она съ тѣхъ поръ находилась во дворцѣ, благоговѣнно почитаемая и называвшаяся *фамильною*. Она переходила отъ вѣнценосныхъ родителей къ ихъ наследникамъ, какъ драгоценный знакъ родительскаго благословенія. Елизавета Петровна, испытавшая на себѣ особенныя милости Божіи чрезъ сію икону, рѣшилась прославить се какъ *Чудотворную* святыню. Въ честь иконы она основала Знаменскую каменную церковь, по тогдашнему времени довольно обширную и красивую. Церковь окончена въ 1747 г., когда Елизавета была уже Императрицею. Сюда икона перенесена была, въ половинѣ мая, изъ Петербургскаго дворца, съ крестнымъ ходомъ, въ которомъ участвовала сама Елизавета. При освященіи храма Императрица также присутствовала.

Кромѣ главнаго алтаря въ честь иконы Знаменія Божіей Матери, здѣсь есть придѣлы—правый во имя св. *Екатерины*, и лѣвый—*Захаріи* и *Елизаветы*. До 1865 г. былъ на хорахъ придѣлъ во имя св. Николая, но онъ закрытъ, и престолъ и иконостасъ его перенесены въ Павловскъ, въ полковую церковь.

Антиминсъ главнаго алтаря (второй со времени освященія храма) освященъ митрополитомъ *Исидоромъ* 29-го октября 1871 г.; антиминосъ праваго придѣла освященъ 6-го іюня 1736 г. *Питиримомъ* архіепископомъ новгородскимъ и алатырскимъ, антиминосъ лѣваго придѣла освященъ 5-го декабря 1753 г. *Силвестромъ* архіепископомъ с.-петербургскимъ. Длина храма 6 саж.; ширина иконостаса и средней части—3 саж. Длина придѣловъ по 4 саж., ширина по 1½ саж. Сперва придѣлъ отдѣлялся отъ главнаго храма сплошными стѣнами. Впослѣдствіи, когда храмъ оказался тѣснымъ, во внутреннихъ стѣнахъ были сдѣланы большія полукруглыя арки и церковь стала просторнѣе. Высота храма, въ средипѣ, равняется обыкновенному двухъэтажному зданію и имѣетъ два яруса оконъ; придѣлы—въ одинъ этажъ и съ однимъ рядомъ оконъ. Снаружи, надъ серединою храма, находится деревянный куполь высотой въ 3 саж.; куполь, а равно и колокольня оштукатурены и окрашены подъ цвѣтъ остальнаго зданія. Иконостасы имѣютъ форму ширмъ, которыя оканчиваются вверху рѣзными золочеными фресками и рамками; на главномъ иконостасѣ, надъ Тайною Вечерію—золоченый деревянный крестъ, а по бокамъ его—скрижали и св. чаша. Главный алтарь четверугольный, на восточной сторонѣ суженный, малые алтари—полукруглыя внутри и снаружи. Церковь построена по плану и подъ наблюденіемъ архитектора *Бланка*.

До построенія церкви въ дворцовомъ корпусѣ, Знаменская церковь была единственною въ Царскомъ селѣ. Сюда стекались для молитвы Высочайшія особы, посѣщавшія Царское село и проживавшія здѣсь въ лѣтнее время, сюда приходили и всѣ православные жители города. Церковь была въ придворномъ вѣдомствѣ, а потому Богослуженіе въ ней и требы для горожанъ отправлялъ придворный причтъ. Это право принадлежало причту даже и по освященіи церкви во дворецѣ, имѣвшей придворный штатъ. Въ 1805 году Знаменская церковь, по Высочайшему повелѣнію, передана въ епархіальное вѣдомство и въ нее назначенъ епархіальный причтъ. Въ 1846 г., съ постройкою городского Екатерининскаго собора, туда былъ причисленъ знаменскій причтъ, а церковь Знаменская, какъ не нужная для города была приписана къ дворцовой церкви, подъ именемъ „Малой Придворной царкосельской церкви“; съ этого времени придворный причтъ совершаетъ всѣ Богослуженія и христіанскія требы только въ малой, Знаменской церкви, исключая дней отъ Великаго Четверга

додня св. Пасхи включительно, когда Богослуженіе совершается и въ большой дворцовой церкви.

Въ Знаменской церкви достопримѣчательны: 1) на престольный, сребропозлащенный *крестъ*, древній, имѣющій четыре конца, каждый въ видѣ трехъ полукруговъ, соединенныхъ между собою. Длина его 6½ вер., ширина 4 вершка. Въ крестѣ находятся мощи св. апостоловъ Андрея и Варεоломея, Тихона и Антипы Чудотворца, князей Владимира и Александра Невскаго, великомученицы Александры и Марины, великомученика Никиты и Христофора, преподобнаго Михаила Малейна и Пимена великаго. Крестъ принадлежалъ Петру Великому, отъ него перешолъ къ Елизаветѣ Петровнѣ, а ею пожертвованъ сюда предъ освященіемъ церкви; 2) на престольный, сребропозлащенный, изящной работы, шестиконечный *крестъ*, употребляемый при торжественныхъ случаяхъ. Онъ пожертвованъ коммерціи совѣтникомъ Николаемъ Андреевичемъ Харичковымъ, прежнимъ старостою; 3) *евангеліе* изящной работы, массивное, даръ того же Харичкова 15-го іюня 1863 г. Оно покрыто толстыми, сребропозлащенными досками, съ такими же изображеніями, украшено эмалью, бисеромъ и драгоценными камнями. Вѣсу въ немъ около пуда; цѣна до 2,000 р.; 4) храмовая чудотворная *икона Знаменія Божіей Матери*, длиною 1 арш. 13 вер., шириною 1 арш. 7 вершковъ. На ней сперва были только лики Богоматери съ предв. младенцемъ и два огневидныхъ херувима, парящіе у главы Богородицы; Елизавета Петровна повелѣла изобразить на ней лики: Алексія челоуѣка Божія, апостола Петра и прав. Захаріи и Елизаветы. Въ 1859 г. сюда еще присоединены лики святителя Николая и мученицы Александры, въ память Николая I-го и Александры Ѳеодоровны. Сперва икона не имѣла украшеній. Елизавета, вступивъ на престоль, повелѣла украсить икону золотою массивною ризою, съ такими же вѣнцами. Риза эта покрываетъ впрочемъ только верхнюю сторону иконы, до главы Богородицы; а отсюда, по оплечью и одеждѣ Богоматери она удаляется къ окраинамъ, покрытымъ широкими золотыми бордюрами. Риза устроена изъ червоннаго золота и, вмѣстѣ съ вѣнцами, вѣситъ 27½ фунтовъ, слѣдовательно цѣна ризы выше 10,000 рублей. Въ такомъ видѣ икона была перенесена въ церковь и по Высочайшему повелѣнію поставлена надъ Тайной Вечерію. Здѣсь икона стояла до 1831 года, когда почти по всей Россіи свирѣпствовала первая холера. Вѣруя въ чудотворную силу иконы, жители

Царскаго села пожелали поставить икону среди храма и торжественно совершить предъ нею молебствіе, а потомъ обнести ее вокругъ дворцовъ и всего города. Это и было исполнено 5-го іюля 1831 года. Когда холера, къ общему удивленію и восторгу, миновала Царское Село, тогда жители испросили Высочайшее разрѣшеніе навсегда поставить икону внизъ, чтобы вѣрующіе могли не только молиться предъ нею, но и прикасаться къ ней устами и возжигать передъ нею свѣчи. Въ слѣдующемъ 1832 году Высочайше разрѣшено—совершать съ этою иконою, ежегодно, 5-го іюля, крестный ходъ, въ томъ же порядкѣ, въ какомъ онъ былъ совершонъ въ первый разъ. Это продолжается и до нынѣ. Когда же наступилъ 1848 годъ, замѣчательный второю холерою, снова миновавшею Царское село, тогда Чудотворная икона, по волѣ Императрицы Александры Ѳеодоровны, украсилась новою ризою, составленною или сшитою изъ жемчугу, бурмицкихъ зеренъ, гранатовъ, стразовъ и др. Большая наилучшая часть этихъ драгоценностей пожертвованы самой Императрицей и членами Царскаго семейства, а потомъ и другими знатными лицами. Риза эта покрываетъ чело, перси, руки Богоматери и предъ. младенца и всѣ остальные части иконы, не закрытыя прежнею ризою. Лики святыхъ, по краямъ иконы, покрыты были также драгоценными ризами; даже нижній бордюръ ея унизанъ дорогими камнями, а среди нихъ красуется сердцеобразный огнистый топазъ и на немъ вырѣзаны 1831 и 1848 годы. Всѣ драгоценности „шитой“ ризы, по церковнымъ документамъ 1831 года, оцѣниваются до 28,000 р. с. Пожертвованія и украшенія на икону продолжаются; въ числѣ ихъ находятся золотые кресты съ драгоценными камнями, ожерелья, браслеты и кольца.

О содержаніи Знаменской церкви, пока она была въ епархіальномъ вѣдомствѣ, нѣтъ документовъ. Съ переходомъ ея въ придворное вѣдомство, какъ видно изъ 1-го пункта доклада царскосельскаго придворнаго начальства, Высочайше утвержденнаго 15 сентября 1846 г., штатной суммы на ея содержаніе не назначено. Поэтому церковь содержится собственными доходами и пожертвованіями богомольцевъ. При усердіи богомольцевъ и бережливости причта, составилось на пользу церкви постояннаго капитала до 4,000 р. с.

Дохода въ пользу причта собирается не менѣе 2,000 р. с. въ годъ.

Кромѣ обычныхъ крестныхъ ходовъ, особенно торжественно

совершается, упомянутый выше, крестный ходъ 5 іюля. Онъ начинается тѣмъ, что причты всѣхъ городскихъ церквей подходятъ съ св. иконами, крестами и хоругвями къ Знаменской церкви, когда въ ней оканчивается литургія. Придворный причтъ, съ чудотворною иконою Знаменія, присоединяется къ нимъ и всѣ вмѣстѣ выходятъ на Дворцовую площадь, среди которой совершается съ колѣнопреклоненіемъ благодарственный молебенъ, съ возгласеніемъ многолѣтія Царствующему дому, царскосельскимъ жителямъ и всѣмъ православнымъ христіанамъ. Отсюда крестный ходъ направляется къ Орловскимъ воротамъ, за которыми, на главномъ резервуарѣ царскосельскихъ водъ, совершается водосвященіе, а потомъ идутъ къ Софійскому собору и, послѣ краткаго молебна, слѣдуютъ на сѣверовосточную оконечность города, мимо госпиталя, до станціи желѣзной дороги, отсюда—къ собору Екатерининскому, гдѣ также совершается молебствіе. Отсюда крестный ходъ идетъ къ Кузминскимъ воротамъ, потомъ въ Александровскій паркъ до Императорской фермы и къ Александровскому дворцу. Здѣсь, послѣ краткаго молебна съ колѣнопреклоненіемъ, крестный ходъ оканчивается. Придворный причтъ съ чудотворной иконою возвращается въ Знаменскую церковь, а остальные причты—въ Екатерининскій соборъ. Крестный ходъ, начавшись въ 11 час. утра, продолжается до 6 час. вечера и въ немъ участвуютъ жители не только Царскаго села, но и окрестностей.

*б) Большая Царскосельская Придворная Воскресенская церковь.*

Церковь эта находится въ сѣверовосточной части „Стараго“ Царскосельскаго дворца, основаннаго въ 1718 г. и отчасти построеннаго еще Екатериной I, увеличеннаго, при Елизаветѣ, двумя боковыми флигелями и достроеннаго, Ею же, въ 1743—46 годахъ. Дворецъ называется „Старымъ“, въ отличіе отъ „Новаго“ Александровскаго дворца, находящагося на сѣверозападной окраинѣ Царскаго села и построеннаго въ 1792 г. Екатериною II, для внука Ея, Александра Павловича. Церковь обыкновенно называется «Большой», въ отличіе отъ «Малой» Знаменской; официально же она называется Воскресенскою.

Церковь Воскресенская построена по повелѣнію Елизаветы, знаменитымъ въ то время «оберъ-архитекторомъ графомъ Растрелли». Начало церкви совпадаетъ съ основаніемъ дворца; по

по официальнымъ свѣдѣніямъ, закладка самой церкви совершена была 8 августа 1746 г. Залладка совершилась съ особенною торжественностію, въ присутствіи Императрицы и Наслѣдника Ея, Великаго Князя Петра Теодоровича, съ супругою Ею, Екатериною Алексѣевою. Обрядъ совершалъ преосвященный Теодосій архіепископъ с.-петербургскій и шлиссельбургскій. Объ этомъ сохранилась слѣдующая современная запись: «по совершеніи строенія и всего чуднаго внутри украшенія, освященъ сей храмъ преосвященнымъ Сильвестромъ архіепископомъ с.-петербургскимъ и шлиссельбургскимъ, въ присутствіи той же христілюбивой Монархини Елизаветы Петровны, при многочисленномъ собраніи всякаго рода людей, духовныхъ и свѣтскихъ, 1756 года, іюля 30 дня, ровно чрезъ десять лѣтъ». Такъ написано золотыми буквами на мѣдной доскѣ, которая, во время бывшаго 12 мая 1820 года въ церкви пожара, найдена была на горнемъ мѣстѣ, въ стѣнѣ, за образомъ Вседержителя. Послѣ пожара доска положена на прежнее мѣсто и остается здѣсь до нынѣ.

Храмъ освященъ «въ честь и память Свѣтоноснаго Христова Воскресенія». Нынѣшній антиминсъ освященъ митрополитомъ Исидоромъ, въ 1872 году. Длина храма, съ алтаремъ, 12 саж., высота, съ двумя ярусами большихъ оконъ 8 саж., ширина 5 саж., полукруглая солея возвышается на 5 ступеней. Иконостасъ столярной работы, украшенъ золоченными колоннами и пилястрами. Надъ престоломъ—сѣнь, въ видѣ полушарія, утвержденная на 4 витыхъ, позолоченныхъ колоннахъ. На внутренней сторонѣ сѣни—Господь Саваоѣ, на верхней—рѣзная, золоченная корона, на подушкѣ. Стѣны храма покрыты голубой краской, подъ лакомъ; иконы находятся въ 4 ярусахъ иконостаса, по всѣмъ стѣнамъ церкви и алтаря и на хорахъ.

Въ средней части храма, на громадномъ плафонѣ, изображено «*Вознесеніе Господне*»; на хорахъ—другой плафонъ, на которомъ изображены: «*Софія и три ея дщери*». Всѣхъ иконъ въ храмѣ 114. Онѣ какъ бы врѣзаны въ стѣну и края ихъ закрыты золочеными рамами; поэтому каждая икона всегда остается на своемъ мѣстѣ. Иконы не имѣютъ ризъ, но за то отличаются изяществомъ, выразительностію лицъ и живостію; не малымъ украшеніемъ для иконъ служитъ яркая и густая позолота рамъ, пилястръ и колоннъ.

Въ храмѣ достопримѣчательны: 1) на престольный, сребропозлащенный *крестъ*, устроенный 1703 г. мая 10 дня, «по обѣ-

щанію Ферапонта Петрова Цыганова, да жены его Акилины, Григоріевой дочери», какъ написано внизу, на оборотѣ. Въ крестѣ вложено до 39 частицъ мощей; напр.: преп. Данила, Константина Великаго, Георгія князя Владимірскаго, Александра Невскаго, Романа Углицкаго, Василя Великаго, Георгія Побѣдоносца и др.; 2) святая *чаша* (потирь), изъ золота, съ ликами 2 ангеловъ, вѣсомъ до 20 фун., большаго размѣра; такой же величины дискосъ, съ принадлежностями; по массивности и тяжести эти священные сосуды не употребляютъ; 3) священные *сосуды* изъ зотота, вѣсомъ до 10 фун. и изящной отдѣлки. Полированная поверхность ихъ покрыта матовою сѣткою, въ видѣ мелкихъ кружевъ, прикрѣпленною къ сосудамъ звѣздочками. На потирѣ изображены *Тайная Вечеря* и *Снятіе со креста*; 4) большое напрестольное *евангеліе*, обложено золотыми полированными досками и обтянутое золотою сѣткою, въ видѣ кружевъ; иконы Воскресенія и 4-хъ Евангелистовъ, сдѣланы изъ финифти; вѣсу въ евангеліи 20 ф.; 5) *дарохранительница*, изъ серебра, въ видѣ купола, утвержденного на колоннахъ. Подъ куполомъ—открытый гробъ, а предъ гробомъ—агнецъ ведомый на закланіе. Въ ступеняхъ пьедестала находятся два серебряные ящика, для храненія св. Даровъ. На одномъ ящикѣ изображена *Тайная Вечеря*, на другомъ—*несеніе креста*; справа—*моленіе о чашѣ*, слѣва—*умовеніе ногъ*. Вокругъ гроба стоятъ литыя изображенія Божіей Матери, Маріи Магдалины, Марѣи, Евангелистовъ, Давида, Соломона и пророковъ. Вѣсу въ ковчегѣ 33 фун. 66 золотниковъ. Всѣ эти драгоценности, вѣроятно, пожертвованы Елизаветой Петровной.

Въ числѣ бумагъ, хранящихся въ архивѣ, достойны указація: 1) копія съ доклада Николаю Павловичу генерала отъ артиллеріи Захаржевскаго, о перечисленіи Знаменской церкви изъ епархіальнаго въ придворное вѣдомство, съ Высочайшимъ на оный разрѣшеніемъ, даннымъ 15-го сентября 1846 г., за подписью генераль-адъютанта Адлерберга; 2) ордеръ духовника Ихъ Величествъ, протопресвитера Музовскаго, причту придворной церкви о принятіи Знаменской церкви въ свое вѣдомство и о совершеніи въ ней Богослуженія, данный 23-го октября 1846 г. за № 1032; 3) ордеръ его же придворному причту о совершеніи христіанскихъ требъ у тѣхъ только лицъ, которыя состоятъ въ вѣдомствѣ дворцоваго правленія, данный 28-го августа 1847 г. за № 789; 4) ордеръ о. духовника В. Б. Бажапова, отъ 6-го апрѣля



1857 г. за № 517, о временномъ перемѣщеніи иконы Знаменія Божіей Матери изъ Знаменской церкви въ Вокресенскую, по случаю ремонта первой; 5) копія съ утвержденнаго митрополитомъ Исидоромъ правилъ о порядкѣ крестнаго хода 5-го іюля. Копія приложена къ отношенію управляющаго царскосельскимъ дворцовымъ правленіемъ отъ 13-го сентября 1869 г. за № 2915; 6) предписаніе завѣдывающаго царскосельскими дворцами, отъ 28-го февраля 1883 г. за № 486—причту и старостѣ царскосельскихъ придворныхъ церквей, о передачѣ имущества Воскресенской церкви гофъ-фурьеру стараго дворца, съ тѣмъ, чтобы описныя книги этому имуществу велись вмѣстѣ въ прочимъ въ камерцалмейстерской конторѣ.

Причтъ издавна состоитъ изъ священника, діакона, двухъ псаломщиковъ и просвирни. По штату, Высочайше утвержденному 1-го января 1843 г. священникъ получаетъ 429 р. жалованья и 286 р. столовыхъ въ годъ, и казенную квартиру съ отопленіемъ; діаконъ—286 р. жалованья и 286 р. столовыхъ; 254 р. на квартиру и—казенныя дрова; псаломщики—по 172 р. жалованья и по 172 р. столовыхъ; на квартиру и дрова они получаютъ по 180 р. отъ Знаменской церкви; просвирня получаетъ 58 р. жалованья и квартиру съ отопленіемъ.

Приходъ составляютъ чиновники и служителя дворца. Число прихожанъ, по исповѣднымъ записямъ за 1882 г. простирается до 750 человекъ, но, разумѣется, не всѣ они принадлежатъ къ лицамъ служащимъ при дворцѣ.

Придворной царскосельской церкви

протоіерей *Іоаннъ Цвѣтвъ.*

Января 10-го дня

1884 года

Царское село.

## 2) Царскосельскій Екатерининскій соборъ.

Екатерининскій соборъ находится въ центрѣ Царскаго села, на площади, окруженной, съ 4 сторонъ, аллеями. Подъ площадью 7,592 квадр. сажени. Площадь окружаютъ улицы: Оранжерейная, Леонтьевская, Колпинская и Московская. На югѣ площади Гостинный дворъ, на западъ—полицейское управленіе, на востокъ—каменные дома горожанъ, на сѣверъ—дворцовый „матеріальный“ дворъ.

Въ описаніи города Павловска отъ 1777 до 1877 г. говорится, что „въ Ижорскомъ краѣ, среди убогихъ хижинокъ и довольно жалкихъ деревушекъ, находилась богатая мыза Сарская (по фински—Saari mois, возвышенная мыза), которую Императоръ Петръ I, въ 1708 году, подарилъ супругѣ своей Екатеринѣ. Впослѣдствіи Императрицею Екатериною I основанъ здѣсь городъ и названъ Царскимъ селомъ“.

Екатерининскій соборъ устроенъ въ 1840 г., по повелѣнію Николая I, по плану и подъ наблюденіемъ архитектора Тона, на кабинетскія суммы. Побужденіемъ къ постройкѣ собора было, какъ говорятъ старожилы, желаніе Александра I построить просторную церковь, на мѣстѣ, которое указалъ Александръ, давши для этого сумму, послѣ дополненную Николаемъ I. Соборъ освященъ 24 ноября 1840 г. духовникомъ Его Величества, Музювскимъ, въ присутствіи Императора Николая I и Цесаревича Александра Николаевича. Соборъ былъ отданъ въ епархіальное вѣдомство и въ него, въ томъ же году, былъ переведенъ причтъ Знаменской церкви со всеѣми окладами содержанія.

Соборъ каменный; сперва былъ въ одинъ престолъ—св. Екатерины; въ 1851—52 годахъ устроенъ правый придѣлъ во имя св. Александра Невскаго и лѣвый—Константина и Елены. Антиминсы главнаго алтаря и лѣваго придѣла освящены епископомъ Гермогеномъ іюня 30 1848 г., антиминсъ праваго придѣла освященъ октября 1 1850 г. митрополитомъ Никаноромъ. Соборъ одноэтажный, съ подваломъ. Въ подвалѣ помѣщаются: ризница, свѣчная кладовая, дрова и склепъ для временнаго помѣщенія умершихъ. Въ подвалѣ же погребенъ строитель храма, управляющій Царскимъ селомъ генералъ отъ артиллеріи Яковъ Васильевичъ Захаржевскій. Алтарь полукруглый. Длина собора 18 саж., ширина 14, высота, до оконечности креста на главномъ куполѣ 25 саж. Стѣны собора внизу облицованы путиловскимъ цоколемъ; у трехъ сторонъ собора три крыльца изъ путиловской плиты. Стѣны собора снаружи оштукатурены и выбѣлены. На всѣхъ сторонахъ собора арки, съ барельефами святыхъ и лѣпными изображеніями ангеловъ. Кровля окрашена мѣдянкою, устроена на четыре ската, безъ подзоровъ. Изъ фонарей четыре задѣланы въ основаніи своемъ, для сохраненія тепла и въ устраненіе сырости; средній фонарь открытый. Пять главъ собора поставлены прямо на шеѣ фонарей и сначала были «на гульфабрѣ» вызолочены, но въ 1865 г. на половину закрашены кронгельмомъ, въ

слѣдствіе выступившей наружу ржавчины. Кресты желѣзные, вызолоченные черезъ огонь, осьмиконечные, укрѣпленные въ желѣзныхъ яблокахъ. Окна помѣщены на 5 сажень отъ пола. Въ алтаряхъ по два окна; въ церкви—по три на каждой сторонѣ, и одно—на хорахъ. Въ фонаряхъ—по 4 окна. Въ подвалѣ—малыя окна, съ желѣзными рѣшотками. Кромѣ трехъ дверей въ церковь есть входы въ алтарь и въ подвалъ.

Надъ притворомъ устроены хоры; притворъ отдѣляется отъ храма стеклянными дверями. Столбы, держащіе куполь, обставлены образными кіютами; стѣны храма оштукатурены и выкрашены. Полъ храма—изъ сѣрой плиты. Своды алтаря были скрѣплены желѣзными связями, которыя въ 1846 г. разорвались и сняты, по требованію епархіальнаго начальства и городского архитектора. На престолъ главнаго алтаря устроены, въ 1863 г. серебряный «киворіонъ» съ зеркальными стеклами; киворіонъ стоитъ 13 т. р. с. Онъ пожертвованъ купцомъ Домашевымъ. На верхней, серебряной, доскѣ изображенъ св. антиминсъ, а по сторонамъ его—два чеканные серебряные образа. Жертвенникъ устроенъ такъ же, какъ и престолъ, на средства того же купца. Иконостасъ рѣзной, золоченый, въ 5 ярусовъ. На образахъ царскихъ дверей серебropозлащенные ризы. Солея возвышена на 5 ступеней. Въ западномъ углу собора надгробная плита,—обозначаетъ мѣсто погребенія Захаржевскаго. Подлѣ нея—образъ св. ап. Іакова, пожертвованный Захаржевскому дворцовыми крестьянами. Въ 1883 г. соборъ внутри выкрашенъ масляною краскою, изъ англійскихъ бѣлилъ съ кобальтомъ, образа поновлены, оконныя рамы исправлены и передѣланы 7 желѣзныхъ печей собора. Все это сдѣлано усердіемъ церковнаго старосты, почетнаго гражданина Парамона Парфентьева. Изъ колоколовъ самый большой «воскресный», треснувшій и перелитый въ 1875 г. въ 286 пуд., виситъ на временной деревянной колокольнѣ, на право отъ входа въ соборъ. На немъ находится образъ св. Екатерины и надпись: «вечеръ и заутра и полудне возвѣщу и услышать гласъ мой»; на нижнемъ круговомъ поясѣ написано: «колоколъ сей перелить въ 1875 году для царскосельскаго Екатерининскаго собора, съ добавленіемъ къ 161 пуду 20 ф. новаго металла: вѣсомъ 124 п. 2 ф. усердіемъ прихожанина собора Парамона Парфентьева, при настоятелѣ, протоіереѣ Андреѣ Вѣтвеницкомъ и при церковномъ старостѣ Александрѣ Кривцовѣ».

Въ соборѣ достопримѣчательны: 1) *ковчегъ*, пожертвованный

грузинскимъ княземъ Иракліемъ, въ память двоюродной сестры его; грузинской царевны Елены Фарнабазовны, умершей въ Царскомъ селѣ 7 іюля 1867 года. Тутъ находится большой перстѣ св. Великомученика Георгія, часть древа креста Господня, ризы Пресвятой Богородицы и мощи разныхъ святыхъ; 2) *образъ* св. великомученика Пантелеимона, съ нагрудною частицею его мощей, пожертвованный 20 августа 1871 г. вдовою умершаго придворнаго лакея, Агафіею Константиповою. На серебряной оправѣ частицы имѣются греческія и грузинскія надписи, и сургучная печать патріарха Анеима. Образъ помѣщается у лѣвой колонны. По указу консисторіи отъ 7 августа 1872 г. за № 3110, предъ иконою, въ четвергъ послѣ литургіи, читается акакистъ Пантелеимону, а 27 іюля обносятъ икону вокругъ собора; 3) *крестъ* съ мощами, пожертвованный г-жей Волковой, въ память умершаго сына ея, Сергія, съ малолѣтства страдавшаго отъ падучей болѣзни; 4) *крестъ* съ мощами св. Θεодора Тирона и Варвары Великомученицы; 5) *образъ* съ частицею мощей св. Авраамія; 6) *иконы* знаменитыхъ художниковъ, пожертвованныя сюда Николаемъ I изъ Гатчинскаго дворца, при устроеніи двухъ придѣловъ. Изъ нихъ профессору *Бруни* принадлежатъ иконы св. великомученицы Екатерины, Царицы Александры и—Тайной вѣчери; *Егорову*—запрестольный образъ Воскресенія Христова и архангеловъ Гавріила и Михаила на боковыхъ дверяхъ; *Брюлову*—евангелисты въ куполѣ, мѣстные образа, образъ Аарона и трехъ святителей. Замѣчательны также образа: Распятіе—Вапдика, и „Слава Богородицы“—Поля Веронезе; 7) *икона* Владимирской Божіей Матери, въ серебропозлащенной ризѣ, устроенная въ память коронаванія Александра Николаевича и Маріи Александровны. Драгоценныя каменья пожертвованы разными лицами. Ризу вышивали дѣвицы Давыдовы; 8) *образъ* святителей московскихъ, присланный отъ московскаго митрополита Филарета, въ 1867 году, при слѣдующемъ посланіи: «Божіе благословеніе, миръ и благоденствіе. Не иное что, какъ любовь вашу къ православной церкви и ея священноначалію вижу въ томъ, что вы издалека благимъ окомъ воззрѣли на меня, и на мой день, милостію Божіею мнѣ дарованный, и мнѣ послали не только слово привѣта, но и священный даръ,—икону праведнаго Филарета. Съ утѣшеніемъ благодарю васъ, потому что съ утѣшеніемъ вижу ваше душевное расположеніе. По долгу взаимности и по желанію нѣкоторыхъ изъ васъ, препосылаю вамъ святую икону

Святителей и Чудотворцевъ московскихъ. Ихъ богопріятныя молитвы благодатно да покрываютъ ваши души и вашъ градъ. № 475, 6 октября 1867 года. Филаретъ митрополитъ Московскій“; 9) *потиръ* сребропозлащенный, съ финифтяными образами, и разноцвѣтными стразами. Онъ былъ пожертвованъ Императрицею Екатериною II въ 1763 г. въ Софійскій соборъ, бывшій прежде приходскимъ; 10) *потиръ* серебряный съ изображеніемъ выпуклой иконы Тайной Вечери; 11) *ковчегъ* серебряный, въ видѣ горы съ гробницею Спасителя, окруженной ликами святыхъ, бывшихъ при погребеніи Господа; въ немъ серебра 18 фунтовъ; 12) *крестъ* напрестольный, сребропозлащенный, съ финифтяными изображеніями и разноцвѣтными стразами и вмѣстѣ съ нимъ *евангеліе*, украшенное такимъ же образомъ; крестъ и евангеліе—даръ Екатерины II.

Въ церковномъ архивѣ хранятся: 1) планъ и фасадъ собора; 2) дѣло о церковномъ мѣстѣ и домикѣ, 3) свѣдѣнія объ иконѣ Владимірской Божіей Матери; 4) документы о хранящихся въ соборѣ святыняхъ; 5) церковныя бумаги, вѣдомости и отчеты съ 1809, 1817 и 1842 годовъ.

Причтъ переведенный въ 1841 г. къ собору отъ Знаменской церкви, состоялъ изъ протоіерея, ключаря, двухъ священниковъ, діакона, двухъ дьячковъ и двухъ пономарей. Въ 1875 г. вакансія одного пономаря упразднена.

Прѣжными священниками Знаменской церкви и Екатерининскаго собора были: *Петръ Николаевъ* (1818 — 1832); *Теодоръ Силыничій* (1818—1847), *Алексій Лебедевъ* (1830—1832), *Іоаннъ Теодоровъ* (1832—1876), *Николай Духовской* (1838—1841), священникъ ключарь *Теодоръ Тигодскій* (1841—1865). Настоятелемъ собора съ 1846 по 1883 г. былъ протоіерей *Андрей Вятвеницкій*, скончавшійся 10 сентября 1883 г. Нынѣ при соборѣ служатъ: протоіерей *Павелъ Ламановъ*; священники: *Михаилъ Тихоміровъ*, и *Николай Черенскій*; діаконъ *Андрей Петропавловскій*; псаломщики: *Іоаннъ Вльскій*, *Василій Каменоградскій* и *Василій Кутузовъ*.

Собору принадлежать: 1) пустопорожнее мѣсто, въ 24 саж. 1 арш. длины и въ 10 саж. 1 арш. ширины, отведенное въ 1849 г. дворцовымъ правленіемъ, для склада церковныхъ дровъ. На немъ находится небольшой ветхій домъ, не приносящій дохода; 2) шестнадцать облигацій петербургскаго кредитнаго общества на сумму 2,900 руб. сер.; 3) сумма, въ количествѣ 93 руб.

51 коп.; отпускаемая ежегодно изъ казначейства на церковныя надобности.

Причтъ помѣщается на квартирахъ, которыя здѣсь, въ слѣдствіе развитія дачной жизни, очень дороги. Дохода на весь причтъ получается въ годъ до 2,000 р. с.; проценты съ капитала, положеннаго на вѣчное поминовеніе, въ количествѣ 4,235 р. с. идутъ въ пользу причта. Изъ казначейства причтъ получаетъ въ годъ 202 р. 63 к. жалованья; 842 р. 63 к. на наемъ квартиръ; 731 р. 14 к. на хлѣбъ; 255 р. на дрова. Всего въ годъ 2,165 р. Изъ придворной конторы протоіерей получаетъ 905 р. 28 коп.; священники по 675 р. 82 коп.; діаконъ 537 р. 52 коп.; два псаломщика по 306 р. 23 коп.; третій—282 р. 52 коп.; просфирня—157 р. 48 коп.

Прихожанъ, по послѣднимъ документамъ, числится мужскаго пола 1,353, женскаго 1,138. Всего 2,491 человекъ.

Въ приходѣ Екатерининскаго собора находятся слѣдующія учебныя заведенія: 1) женская гимназія, вѣдомства Императрицы Маріи. Начальница ея г. *Грау*, Закону Вожию учить протоіерей епархіальнаго женскаго духовнаго училища *Теодоръ Павловичъ*; учащихся 150. 2) царкосельское городское училище, инспекторъ его г. *Орелкинъ*; законоучитель—кладбищенскій священникъ *Іоаннъ Смирнинскій*; учащихся отъ 93 до 120 въ годъ; 3) царкосельское земское начальное училище; училищемъ завѣдуетъ членъ отъ земства г. *Кривцовъ*, учительница г-жа Соколова, законоучитель госпитальный священникъ *Соколовъ*, учащихся 60 чел.; 4) царкосельскій дѣтскій пріютъ; покровительница его Великая Княгиня Александра Іосифовна, попечительница—графиня *Стенбокъ-Ферморъ*, смотрительница г. *Шварева*; законоучитель госпитальный священникъ; 5) ремесленный дѣтскій пріютъ, состоящій подъ покровительствомъ Императрицы Маріи Теодоровны; попечительница пріюта *Марія Александровна Паткуль*, надзирательница *Зубанинова*, законоучитель протоіерей Павловичъ, воспитанницъ 50; 6) пріютъ Великой Княгини Маріи Александровны; попечительница его графиня *Ольга Борисовна Перовская*, начальница *Тевелова*, законоучитель Павловичъ; учащихся 13; 7) дѣтскій пріютъ свѣтлѣйшей княгини *Маріи Васильевны Воронцовой*; начальница его г-жа *Мартинсонъ*, законоучитель діаконъ *Благовѣщенскій*, учащихся 15.

При соборѣ существуетъ благотворительное общество, состоящее подъ покровительствомъ Великой Княгини Маріи Пав-

ловны. Капиталь общества, въ 1883 г., состоялъ въ 10,600 руб. Цѣль общества помогать бѣднымъ, больнымъ, престарѣлымъ и дѣтямъ.

### 3) Церковь Рождества Богородицы, при царскосельской Николаевской гимназіи.

Царскосельская Императорская Николаевская гимназія находится на углу Набережной и Малой улицъ. Каменное зданіе гимназіи, построенное въ 60 годахъ архитекторомъ Видовымъ, по плану профессора Монигетти, и на средства городского общества, сперва предназначалось для Николаевской общественной богадѣлни, но потомъ, съ Высочайшаго соизволенія, въ память въ Возѣ почившихъ Императора Николая I и Цесаревича Николая Александровича, отдано для помѣщенія мужской классической гимназіи, которая открыта 8 сентября 1870 г. въ присутствіи Императора Александра II. Со времени открытія гимназія состоитъ подъ покровительствомъ Императора и съ 1881 г. именуется Императорскою.

Церковь здѣшняя устроена на добротныя приношенія гражданъ—учредителей гимназіи и другихъ лицъ и учреждений, по приглашенію педагогическаго совѣта гимназіи, при чемъ распорядителемъ дѣла былъ комитетъ изъ представителей отъ гимназіи, отъ городского общества и отъ учреждений, участвовавшихъ въ устройствѣ гимназіи. Главными дѣятелями по устройству церкви были: директоръ гимназіи, дѣйствительный статскій совѣтникъ И. И. Пискаревъ и царскосельскаго собора протоіерей А. А. Вѣтвеницкій, скончавшійся въ 1883 году. Главнымъ жертвователемъ былъ первый ктиторъ церкви И. Ѡ. Громовъ.

Церковь освящена 29 октября 1872 г. митрополитомъ Исидоромъ, имъ же освященъ и антиминсъ.

Устроенная въ византійскомъ стилѣ, въ видѣ креста, церковь находится въ центрѣ гимназическаго каменнаго зданія и покрыта желѣзомъ. Надъ нею одинъ куполь, вышиною отъ помоста церковнаго на 7½ саж., а въ діаметрѣ имѣетъ 3 саж. Алтарь, средняя часть и притворъ раздѣляются арками, вышиною въ 3 саж., шириною въ 2½ саж. Алтарь помѣщенъ въ выдающемся четвероугольномъ зданіи, имѣющемъ снаружи, на восточной стѣнѣ, выбитый крестъ, по срединѣ—стрѣльчатое окно, за-

дѣланное изъ алтаря кирпичною стѣною, и внизу слѣдующая надпись: „во славу Божию, вѣчной памяти въ Возѣ почившихъ Государя Императора Николая I и Государя Наслѣдника Цесаревича Николая Александровича, посвященъ домъ сей, гражданами города Царскаго села, образованію юношества“. Потолокъ и стѣны церкви раскрашены по рисунку академика Видова; надъ престоломъ—голуби; подъ куполомъ, съ четырехъ сторонъ, евангельскія изрѣченія: Матѣ. 18, 10; Мар. 10, 14—15; Луки 10, 21; Иоан. 17, 34—35.

Длина церкви, безъ алтаря, 7 саж., ширина подъ куполомъ, съ нишеобразными углубленіями у сѣверной и южной стѣны, 5 саж., въ притворѣ около 3 саж. Длина алтаря 2 саж., высота и ширина около 3 саж. Алтарь возвышенъ на 2 ступени. Окна стрѣлчатая, числомъ 13, высотой въ 1 саж. и 1 арш., шириною 13 вершковъ; печей голландскихъ 2, полъ паркетный. Главный входъ въ церковь чрезъ большія, филанчатая, вверху стеклянная, двери изъ коридора, выходящаго на главный подъѣздъ; другой входъ изъ нижняго этажа чрезъ ризницу, помѣщающуюся подъ алтаремъ, по чугунной витой лѣстницѣ, прямо въ алтарь. 5 колоколовъ помѣщены на чердакѣ, въ слуховомъ окнѣ, противъ главнаго входа. Вѣсу во всѣхъ 22 п. 10 ф. Они пожертвованы въ 1872 г. купцомъ Богаткинымъ.

Въ храмѣ замѣчателенъ *престолъ*, изъ походной церкви Екатерины I. По устроеніи, въ 1716 г. первой постоянной, деревянной церкви Успенія Божіей Матери, въ мѣстности нынѣшняго Царскаго села, походная церковь Екатерины I поставлена была въ придѣлѣ Успенской церкви; въ 1724 г. она перенесена въ другую, устроенную тогда, церковь Благовѣщенія. Эта церковь въ 1828 г. сгорѣла отъ молніи, а походная, сохранявшаяся въ ней, уцѣлѣла и была перенесена въ Николаевскую царкосельскую богадѣльню; иконостасъ ея доселѣ находится въ часовнѣ городского госпиталя, а престолъ, по ходатайству главнаго доктора царкосельскаго городского госпиталя О. О. Жуковского, перенесенъ въ гимназическую церковь. Престолъ состоитъ изъ 2 частей: верхней и нижней. Верхнюю часть составляетъ четырехугольный ящикъ, шириною и длиною въ 1 арш. 8 верш. и вышиною 8 верш., верхняя доска дубовая, а прочія сосновыя; въ задней сторонѣ ящика, въ квадратномъ заложеномъ отверстіи, вложена дощечка съ надписью о времени освященія церкви и о главныхъ ея строителяхъ. Нижнюю часть престола составляютъ



четыре, рѣзные изъ липоваго дерева, вызолоченные символы евангелистовъ, съ разогнутыми евангеліями; на символахъ утверждены ящикъ престола. Символы укрѣплены на деревянномъ постаментѣ, въ видѣ ящика, ширины равной съ престоломъ, а вышины въ 3 вершка. Верхній ящикъ престола облачается одеждою; нижняя часть, съ символами, постоянно открыта.

Иконостасъ рѣзной изъ американскаго орѣха, по золотому фону, работы Александра, по рисунку Монигетти, снятому съ одной изъ древнѣйшихъ церквей на южномъ берегу Крыма. Ширина его около 3 саж., вышина около 2-саженъ.

Иконы писаны на полотнѣ, по золотому фону, художниками Горбуновымъ, Васильевымъ и Травиннымъ; онѣ помѣщены въ рѣзныхъ изъ американскаго орѣха кіотахъ и рамахъ, работы того же Александра, по рисунку Видова. Въ числѣ иконъ замѣчательны двѣ, писанныя на полотнѣ, художникомъ Бударевскимъ священныя картины: „Спаситель, благословляющій дѣтей“ и „Входъ Господа во Іерусалимъ“. Это—даръ Наслѣдника Цесаревича, нынѣ Императора Александра Александровича.

Изъ предметовъ церковной утвари замѣчательны: 1) запрестольный деревянный, съ живописными изображеніями, *креста*, обложенный вызолоченною бронзою; предъ нимъ—седьмисвѣчникъ. Это—даръ купца Парентьева; 2) два напрестольные, серебропозлащенные *креста*—даръ И. О. Громова; 3) *ковчегъ* для св. даровъ, бронзовый вызолоченный, подъ стеклянныи колпакомъ, пожертвованъ купцомъ Вѣлозеровымъ; 4) серебропозлащенная *дароносица*, вѣсомъ въ 31 зол., даръ И. О. Громова; 5) три напрестольныхъ *евангелія*: большое изд. въ 1872 г. въ Москвѣ, въ мельхіоровомъ позолоченномъ окладѣ—жертва учителей и учениковъ гимназіи; среднее, изд. въ 1771 г. въ Москвѣ, въ бархатномъ переплетѣ, съ серебрянными, вызолоченными наугольниками, пожертвованное изъ госпитальной церкви; малое, изданное въ 1867 г. пожертвовано И. О. Громовымъ; 6) три экземпляра *священныхъ сосудовъ*, работы Сазикова и Верховцева, пожертвованы Громовымъ, Жуковскимъ-Волынскимъ и Смолиной, вѣсу въ нихъ 11 ф.; 7) два *паникадила*—большое, подъ куполомъ, на 72 свѣчи, малое, въ притворѣ, на 36 свѣчей, лампы, канделябры и пр. въ византійскомъ стилѣ, работы Влюма, по рисункамъ Видова, даръ И. О. Громова; 8) *плащаница* и хоругви, малиноваго бархата, вышитыя золотомъ, даръ Громова; 9) индигиты на престоль, съ верхомъ изъ золотаго глазета, съ богатой,

по сторонамъ, вышивкой по малиновому бархату: тутъ вышиты кресты, херувимы, терновый вѣнецъ, орудія страданій Иисуса Христа и пр. Цѣна индитаи 400 р.

Гимназическая церковь сперва была приписана къ царско-сельскому Екатерининскому собору. Соборный протоіерей *Андрей Аванасьевичъ Вятвеницкій* былъ первымъ настоятелемъ церкви и первымъ законоучителемъ гимназіи. Въ 1877 году, резолюціею митрополита отъ 25-го ноября, за № 8566, гимназическая церковь стала самостоятельною и въ ней установился причтъ изъ священника и діакона на дьяческомъ окладѣ. Законоучителемъ опредѣленъ кандидатъ духовной академіи *Александръ Васильевичъ Рождественскій*, изъ преподавателей орловской духовной семинаріи. Первымъ псаломщикомъ былъ *Иванъ Пospыловъ*, костромской мѣщанинъ, бывший придворный пѣвчій, перешедшій отсюда, въ 1883 г. псаломщикомъ къ кронштадтской Богоявленской церкви. Послѣ него, до нынѣ, служитъ діаконъ *Сергій Миролюбовъ*, сынъ новгородскаго причетника.

Кромѣ сбора въ кружки и кошелекъ, на церковь идутъ спеціальныя средства гимназіи и 200 р. жертвуемая ежегодно старостою Д. Л. Укоиннымъ служащимъ съ 1874 г. Церковь ремонтируется городскою ратушею.

Квартирныхъ денегъ священникъ получаетъ 200 р. с. въ годъ, а діаконъ 120 р. За уроки закона Божія священникъ получаетъ по числу ихъ, а діаконъ 300 р.

Приходъ составляютъ лица служащія въ гимназіи, воспитанники и постороннія лица. По исповѣднымъ книгамъ значится прихожанъ до 200 человекъ.

Воспитанники участвуютъ въ исполненіи обязанностей церковнослужительскихъ и въ церковномъ дѣлѣ, подъ руководствомъ регента, преподавателя приготовительнаго класса *Н. А. Чернобровкина*. За каждой литургіей поминаются Николай I и Александръ II, Императрица Марія Александровна и почившій Цесаревичъ Николай Александровичъ. Кромѣ того совершаются по нимъ заупокойныя литургіи: 7-го сентября, 5-го декабря, 18-го февраля, 12-го апрѣля и 1-го марта.

#### 4) Скорбященская церковь при царскосельскомъ госпиталѣ и богадѣльнѣ.

Еще при Екатеринѣ I была въ Царскомъ селѣ богадѣльня, деревянная, одноэтажная. Когда она пришла въ ветхость, то при

Елизаветѣ Петровнѣ, построена новая, сперва деревянная, а потомъ—каменная, на 40 человекъ; при Екатеринѣ II-й зданіе распространено. Зданіе это существуетъ и до нынѣ, вблизи придворной Знаменской церкви; въ немъ живутъ казенные рабочіе. На нынѣшнее мѣсто богадѣльня перенесена при слѣдующихъ обстоятельствахъ: Александръ I, переселяя жителей стараго города Софіи въ Царское село, приказалъ, въ юговосточной части города, построить одноэтажную, деревянную богадѣльню на 40 человекъ и при ней—больницу на 74 человекъ, съ церковью. Постройка начата 9-го марта 1809 г. Больные и богадѣленные переведены сюда 1-го апрѣля 1817 г. Въ маѣ того же года, придворному протоіерею Павлу Сергееву предписано было, въ одномъ изъ покоевъ больницы, поставить подвижную церковь, хранившуюся въ царскосельской придворной церкви. Перенесенная церковь въ маѣ того же года была освящена во имя Благовѣщенія. Причтъ переведенъ сюда изъ, бывшей въ Софіи, церкви Царя Константина. Цареконстантиновская церковь была ветха и архитекторъ Руско, командированный сюда Александромъ I, нашель, что ее поправить трудно, а перестройка будетъ стоить болѣе 34,000 р.—Такъ какъ почти всѣ прихожане этой церкви перешли въ Царское село, то митрополитъ Амвросій, на запросъ объ этомъ Синодальнаго Оберъ-Прокурора, отвѣчалъ, что церковь Царя Константина слѣдуетъ упразднить, а на деньги, которыя на ея исправленіе будутъ даны, выстроить новую церковь въ Царскомъ селѣ. 27-го сентября 1817 года послѣдовалъ Высочайшій указъ: Цареконстантиновскую церковь упразднить, причтъ, колокольню и всю утварь перевести къ госпитальной церкви, причту опредѣлить тоже денежное и хлѣбное жалованье, которое онъ получалъ прежде; квартиры для причта имѣть при госпиталѣ, причту поручить завѣдываніе и кладбищенской церковью, матеріалъ упраздненной церкви употребить «по пристойности», напримѣръ на отопленіе церкви; госпитальную церковь подчинить благочинному, придворному протоіерею Павлу Сергѣеву, чтобы онъ по дѣламъ по должности придворнаго священника, относился къ о. духовнику, а по дѣламъ епархіальнымъ—къ епархіальному начальству. Такъ устроилась госпитальная церковь.

Когда въ 1846 году вмѣсто деревяннаго больничнаго зданія стали строить каменное, то церковь была временно помѣщена въ богадѣльной столовой.

Каменный госпиталь двухэтажный, съ подваломъ, съ парад-

нымъ подъѣздомъ и лѣстницею, ведущею въ палаты, устроенъ на 150 кроватей, съ отдѣленіемъ для рожениць; при госпиталь—одноэтажная, каменная богадѣльня, съ подваломъ, на 40 человекъ обоюга пола; двѣ палаты для неизлечимыхъ и двѣ—особенно для двадцати человекъ гражданъ Царскаго села, Павловска и Гатчины.

Нынешняя церковь устроена въ 1852 г. вмѣстѣ съ госпиталемъ, на счетъ казны, архитекторомъ Никитинымъ, по плану архитектора Беймова; освящена благочиннымъ, Кузьминскимъ священникомъ Антоніемъ Игнатьевымъ, 30 го сентября 1852 года, Митрополитъ Никаноръ, бывши въ Царскомъ селѣ, выразилъ мысль, что хорошо было бы посвятить церковь Скорбящей Вожіей Матери. Мысль эта была Высочайше одобрена.

Престолъ въ церкви дубовый, верхняя доска кипарисная. Антиминсъ освященъ 1866 г. іюня 16-го дня и подписанъ митрополитомъ Исидоромъ. Вмѣстѣ съ храмомъ устроена каменная колокольня, внутри двора, надъ каменною казенною кладовою, въ одинъ ярусъ, крытая желѣзомъ.

Церковь помѣщена въ особой пристройкѣ. Восточная стѣна полукруглая; церковь покрыта желѣзомъ, внѣ и внутри оштукатурена, внутри окрашена масляною краскою. Высота церкви 3 сажени, длина съ алтаремъ 6 саж., ширина 5 саж. Входъ въ нее—съ парадной лѣстницы, ведущей въ корридоры. Полъ въ церкви и въ алтарѣ паркетный. Два окна въ алтарѣ, 6—въ церкви. На западной сторонѣ—хоры; въ подвалѣ—амосовская печь. Амвонъ возвышенъ на 3 ступени, огражденъ деревянною рѣшеткою; иконостасъ сосновый, бѣлый, по мѣстамъ позолоченный, царскія врата рѣзные, вызолоченныя, иконы въ нихъ писалъ на желѣзѣ академикъ Серебряковъ. На горнемъ мѣстѣ образъ Вседержителя, перенесенный изъ Цареконстантиновской церкви, обновленный академикомъ Горбуновымъ. Запрестольный крестъ: серебряный вызолоченный; серебра въ немъ 7 ф. 20 зол. Предъ нимъ—мѣдный, посеребренный седмисвѣчникъ. Надъ жертвенникомъ—икона Сергія и Варвары; на противоположной сторонѣ алтарь—образъ Знаменія Вожіей Матери.

Въ храмѣ достопримѣчательны: 1) два большихъ *евангелія*, въ серебropозлащенныхъ окладахъ и—одно, малое, въ бархатномъ переплетѣ, съ серебropозлащенными иконами; 2) три серебряныхъ вызолоченныхъ напрестольныхъ *креста*; 3) двѣ серебropозлащенныхъ, съ принадлежностями священныхъ *сосудовъ*.

Иконостасъ въ 3 яруса. Иконы въ иконостасѣ писали академики Горбуновъ и Серебряковъ. На храмовой иконѣ—академика Горбунова, риза украшена драгоценными камнями цѣною въ 300 р.

Церковь освѣщается бронзовымъ, вызолоченнымъ, о 48 свѣчахъ, паникадиломъ и бронзовыми, въ 3 свѣчи, канделябрами.

Важнѣйшая святыня храма икона Скорбящей Божіей Матери. Въ храмовой праздникъ собирается сюда до 800 человекъ. Икону возятъ по городу и по селеніямъ для молебновъ; ео носить и въ крестномъ ходѣ 5-го іюля.

Въ библиотекѣ есть старинныя богослужебныя книги, на примѣръ Новый Завѣтъ, Кіевъ 1741; Библия, Москва 1757; Дѣнія апостольскія, Москва 1753; Псалтирь, Москва 1759; служебникъ, Москва 1753 и акаѳистникъ, Москва 1754.

Причтъ состоитъ изъ священника, діакона и двухъ псаломщиковъ. Прежніе священники: *Іоаннъ Григорьевъ*, переведенный сюда изъ Цареконстантиновской церкви, потомъ перешедшій на Волковское кладбище и тамъ скончавшійся; *Степанъ Яковлевъ* (1797—1824); *Гавріилъ Антоновъ* (1824—25), *Теодоръ Варволомеевъ*, перешедшій сюда изъ Ильешъ и въ 1828 г. уволенный, по старости, за штатъ; *Теодоръ Иоанновичъ Лебедевъ*, изъ учителей Александроневского духовнаго училища (1828—1845); *Василій Иоанновичъ Благовѣщенскій*, бывшій учителемъ, сперва ямбургскаго, потомъ александроневского духовнаго училища (1845—1851); *Александръ Петровичъ Булгаковъ*, магистръ с.-петербургской духовной академіи, служившій послѣ въ Обуховской мужской больницѣ и 27 декабря 1883 г. скончавшійся протоіереемъ Казанскаго собора; *Павелъ Антоновичъ Благовѣщенскій*, поставленный сюда 15 іюня 1852 г., въ 1875 г. уволенный за штатъ и скончавшійся въ 1876 году; *Николай Соколовъ*, бывшій прежде комнатнымъ надзирателемъ и учителемъ въ александроневскомъ училищѣ, посвященный сюда 7 ноября 1875 г. и служащій до нынѣ. Діаконы: *Павелъ Сергеевъ*, служившій при упраздненной Софійской церкви съ 1784 и 1793 годъ; *Евѣимій Степановъ*, перешедшій, въ 1796 году, во священника къ Петергофскому дворцу; *Николай Аванасьевъ* (1796—1798); *Георгій Львовичъ Молчановъ* († 1824); *Димитрій Васильевичъ Смирницкій*, переведенный сюда изъ Краснаго села, 14 октября 1824 г. и умершій въ 1853 г.; *Михаилъ Петровичъ Мансветовъ*, служившій сперва наставникомъ въ училищахъ Чоловѣколюбиваго

общества и въ духовномъ александроневскомъ, потомъ бывшій пѣвчимъ въ Парижѣ и въ Неаполѣ; рукоположенный сюда въ діакона 22 октября 1853 г., отсюда перешедшій священникомъ въ контроль и умершій въ Иромѣ въ 1877 г.; *Николай Алексѣевичъ Черенскій*, изъ олонецкой семинаріи, бывшій псаломщикомъ на сѣнной, и въ Симеоновской церкви; посвященный сюда 2 февраля 1858 г., 25 марта 1876 г. рукоположенный во священника къ царскосельскому Екатерининскому собору; *Іоаннъ Димитріевичъ Подгосецкій*, изъ новгородской духовной семинаріи, былъ сперва псаломщикомъ въ церкви на Любупской станціи, сюда рукоположенъ 18 іюня 1876 г., умеръ 24 декабря 1879 г.; *Александръ Павловичъ Благовѣщенскій*, учившійся въ Александроневскомъ духовномъ училищѣ, потомъ—въ царскосельской гимназіи и вышедшій изъ VI класса; сперва былъ псаломщикомъ въ Матокѣ, въ Муринѣ; сюда посвященъ 15 февраля 1880 г., служить до нынѣ.

На содержаніе церкви сперва выдавалось изъ казначейства 100 р. въ годъ. По штату 22 ноября 1855 г. выдается отъ министерства двора: 200 р. сер. на ремонтъ ризницы и утвари и 150 р. сер. на свѣчи, вино, масло, ладонь и пр. Церковнаго капитала до 900 р. с. Кромѣ призрѣваемыхъ и служащихъ, въ числѣ 100 чел., церковь посѣщаютъ и посторонніе богомольцы. Въ исповѣдныхъ книгахъ, за послѣдніе годы, записано до 700. Изъ жертвователей, царскосельскій купецъ Парамонъ Парфентьевъ, устроилъ сребропозлащенную ризу на храмовой образъ, перелилъ большой колоколъ, окрасилъ церковь и сдѣлалъ другихъ приношеній болѣе, чѣмъ на 3,000 р. с.

На содержаніе причта, по Высочайшему повелѣнію, отпущалось, въ 1817 г. тоже жалованье, какое выдавалось при Царь-Константиновской церкви. вмѣсто квартиръ давались деньги. Съ 1817 г. священникъ получалъ 280 р. асс. жалованья, 2½ четвертей муки, 8 четвертей овса, 10 саж. дровъ и 500 р. асс. на квартиру. Діаконъ 206 р. 85 коп. асс. жалованья, 19¼ четвертей муки, 5 четвертей овса, 10 саж. дровъ, 500 р. асс. на квартиру. Псаломщикамъ по 80 р. 63 к. асс. жалованья, 6¼ четвертей муки, 4 саж. дровъ и по 250 р. асс. квартирныхъ. Съ 1840 года деньги переложены на серебро. По штату 22 ноября 1855 г. получаетъ священникъ по 286 р. с. жалованья и столовыхъ, на рясу 121 р. с., на квартиру и дрова 280 р. с. Съ 15 октября 1864 г. священнику дана казенная квартира,

Діакону дается по 250 р. жалованья и столовыхъ, 220 р. с. на квартиру и дрова. Псаломщику по 150 р. с. жалованья, по 100 р. с. столовыхъ и по 102 р. с. на квартиру и дрова.

Кромѣ того выдается, изъ церковныхъ суммъ, діакону 35 р. с. въ годъ, псаломщикамъ по 25 р. с.

Въ госпитальномъ дворѣ находится часовня. Въ ней поставленъ старый походный иконостасъ, будто бы, современный Петру Великому. Онъ сперва хранился въ Благовѣщенской деревянной церкви, освященной 6 августа 1722 года и сгорѣвшей 24 іюня 1728 г. отъ молніи. Спасенная отъ пожара, походная церковь сперва хранилась въ придворной царскосельской церкви, а въ 1817 году передана въ устроенную тогда деревянную больницу. Въ часовнѣ прежде стоялъ престолъ больничной церкви, отданный, въ 1872 г., въ царскосельскую гимназическую церковь.

Священникъ *Николай Соколовъ*.

#### 5) Церковь царскосельскаго женскаго училища духовнаго вѣдомства.

Церковь находится въ главномъ училищномъ зданіи, на углу Московской и Кузминской улицъ, противъ Дворцоваго парка, рядомъ съ католической церковью.

Устройство церкви связано съ открытіемъ, въ Царскомъ селѣ, перваго образцоваго училища, для воспитанія дѣвицъ духовнаго званія, подъ кровомъ царскихъ милостей. Сначала церковь, въ официальныхъ бумагахъ, называлась „церковію царскосельскаго училища дѣвицъ духовнаго званія“, но, съ 1875 года когда училище названо „царскосельскимъ женскимъ училищемъ духовнаго вѣдомства“, церковь стала называться именемъ, принадлежащимъ ей до нынѣ,

Сперва въ училищѣ церкви не было. Воспитанницы, начальница и наставницы, живя въ наемномъ домѣ, на углу Церковной и Колпинской улицъ, гдѣ теперь почтовая контора, для богослуженія ходили или въ соборъ, или въ придворную церковь. Къ сооруженію церкви приступлено было въ 1848 г. когда училище перенесено въ нынѣшній, нарочно для него купленный и приспособленный домъ. Училищная церковь во имя Покрова, построена была на духовно-учебные капиталы, подъ надзоромъ архитектора Роде, по плану архитектора Еѣимова, и освящена 18 марта 1849 г. митрополитомъ Никаноромъ, въ присутствіи Вы-

сочайшихъ Особь. Она помѣщалась въ верхнемъ этажѣ, на юго-восточной сторонѣ каменнаго жилого дома, и имѣла видъ продолговатой залы, съ прямымъ потолкомъ; въ ней было 7 итальянскихъ оконъ и дубовый паркетный полъ; солея возвышалась на одну ступень; иконостасъ былъ прямой, досчатый, рѣзной, бѣлый, съ позолотою, въ одинъ ярусъ, съ 3-мя полукружіями на верху и съ небольшими уступами по краямъ. Клиросы были обведены рѣшетками изъ желтой мѣди. Въ церковь входили съ парадной лѣстницѣй, чрезъ рукодѣльную залу. Лицевымъ фасадомъ церковь обращена была къ югу, на Московскую улицу; прочія стѣны, кромѣ внутренней, выходили на дворъ и садъ при квартирѣ начальницы. Надъ церковію былъ, въ 1854 г. утвержденъ металлическій, вызолоченный, 8-ми конечный крестъ. Въ 1858 г. на суммы Императрицы Маріи Александровны, по плану архитектора Видова, потолокъ былъ сдѣланъ въ видѣ свода, съ изображеніемъ креста четвероконечнаго въ лучахъ; потолокъ и стѣны окрашены голубоватой краской, вдоль стѣны, противоположной алтарю, были хоры, на которые входили чрезъ малую дверь съ „начальницыной“ лѣстницы. Высота церкви была 3 саж.; длина немного больше 8 саж., ширина 3 саж. 2 арш. Въ церкви было три печи, изъ коихъ одна „шведская“ въ алтарѣ. Престоль и жертвенникъ были дубовые. Въ иконостасѣ было пять иконъ. Въ 1872 г. усердіемъ церковнаго старосты Гордѣева церковь внутри обновлена, по рисунку архитектора Видова и, въ такомъ видѣ, существовала до 1882 года.

Въ 1882 г. по случаю перестройки и расширенія училища, церковь была временно закрыта. Иконостасъ, престоль, антиминсь и утварь отданы, на храненіе, въ городской соборъ. Для воспитанницъ богослуженіе совершалось, сперва, въ одномъ изъ придѣловъ знаменской придворной церкви, потомъ—въ южномъ придѣлѣ собора. 25 сентября 1882 г., когда устроенъ былъ фундаментъ и возведенъ нижній этажъ для новаго училищнаго зданія, совершена была закладка училищной церкви. Закладку совершили: городской протоіерей Андрей Вѣтвеницкій, протоіерей училища Феодоръ Павловичъ и госпитальный священникъ Николай Соколовъ. Постройка церкви окончена въ томъ же году, по плану и подъ наблюденіемъ архитектора Маркова. Въ 1883 году церковь была внутри отдѣлана на сумму въ 7,000 р. с., отпущенную Свят. Синодомъ. На обновленіе ризницы и церковной утвари оттуда же отпущено было 3,250 р. с. Храмъ освя-



ищенъ во имя Покрова 19 декабря 1883 г., въ присутствіи Императрицы Маріи Θεодоровны и Великаго Князя Сергія Александровича, высокопреосвященнымъ Леонтіемъ, архіепископомъ варшавскимъ. Антиминсъ его освященъ одновременно съ храмомъ.

Церковь помѣщена въ каменномъ лѣвомъ флигелѣ, на сѣверо-западной сторонѣ дома. Занимая всю среднюю и верхнюю часть флигеля, она устроена въ два свѣта; главнымъ фасадомъ обращена на училищный садъ, и чрезъ него, на Кузминскую улицу, къ парку; алтарная стѣна почти примыкаетъ къ саду католической церкви; боковой фасадъ церкви выходитъ на дворъ, устроенный для игръ воспитанницъ. На крышѣ храма—три осемиконечныхъ, металлическихъ, позолоченныхъ креста; ходъ въ церковь съ главнаго подъѣзда, мимо учебныхъ комнатъ двухъ старшихъ классовъ, прямо въ широкія, со стеклами, створчатыя двери; чрезъ комнату старшаго класса, есть другая дверь въ церковь, исключительно для воспитанницъ. Наконецъ есть открытый ходъ по парадной лѣстницѣ, на хоры.

Внутри церковь имѣетъ видъ прямоугольника. Боковыя стѣны ея, кромѣ 12 широкихъ оконъ, по три на каждой сторонѣ обоихъ этажей, украшены, по угламъ, одиночными, а въ серединѣ, между оконъ, двойными пилястрами, съ карнизомъ и панелью, окрашенными подъ мраморъ. Потолокъ деревянный, устроенный на подобіе купола, украшенъ, по срединѣ, поперечными арками; въ центрѣ потолка — сіяніе, изъ котораго спускается люстра. Вдоль стѣнъ между верхними и нижними окнами, до самыхъ клиросовъ, устроены хоры, на двойныхъ желѣзныхъ рельсахъ, обведенные чугунными рѣшетками, съ ясеневымъ поручнемъ. Полъ въ церкви и на хорахъ дубовый, паркетный; печей голландскихъ три: одна въ алтарѣ, а другія двѣ—между дверей, подъ хорами. Солея возвышена тремя ступенями; клиросы обведены дубовыми перилами, съ такими же балясами токарной работы. Хоругви изъ бѣлой серебряной ткани, на золоченыхъ древкахъ, взяты изъ прежней церкви. За алтаремъ—ризница, съ двумя окнами, желѣзной печью и каминомъ; входъ въ нее изъ алтаря. Высота церкви, отъ пола до вершины свода, около 6 саж., длина 8<sup>1</sup>/<sub>2</sub> саж., ширина немного болѣе 5 саж.

Иконостасъ сосновый, въ три яруса, бѣлый, съ рѣзбою и позолотою, украшенный херувимами и символами завѣтовъ; на верху—золоченый крестъ. Высота иконостаса до оконечности

креста около 5 саж., царскія дѣри рѣзныя, ажурныя, въ видѣ сплетенныхъ виноградныхъ лозъ, листьевъ и гроздовъ, въ срединѣ—золоченый шестиконечный крестъ, на верху—два золоченые херувима, надъ царскими дверми — голубъ въ сіяніи. Въ верхнемъ ярусѣ иконостаса помѣщены: Воскресеніе, Рождество, Вознесеніе, Введеніе во храмъ, Рождество Богородицы, сошествіе Св. Духа, и Успеніе Божіей Матери. Въ среднемъ ярусѣ, рядомъ съ Тайной Вечерію, помѣщены направо лики: Іоанна Предтечи, ап. Павла, Николая Чудотворца, Царя Константина, Владиміра, Александра Невскаго; на лѣвой: Маріи Магдалины, Ѳеклы, равноапостольной Нины, Царицы Елены, Великой Княгини Ольги и Евфросиніи Полоцкой. Въ нижнемъ ярусѣ иконы: Спасителя, благословляющаго дѣтей и Покрова; на царскихъ вратахъ—Благовѣщеніе и 4 Евангелиста, на боковыхъ—Архангелы Михайль и Гавріиль, далѣе—Срѣтеніе и Распятіе. Иконы въ иконостасѣ писаны подъ руководствомъ академика Васильева. За престоломъ икона Св. Троицы, работы Васильева; цѣна ей вмѣстѣ съ рамкой, 500 р. Подлѣ горняго мѣста иконы Іоанна Богослова и Сергія Радонежскаго, даръ инженеровъ, строителей училищнаго зданія, Сергія Зиберта и Ивана Астафьева. Изъ иконъ, помѣщенныхъ въ разныхъ мѣстахъ храма, болѣе замѣчательны: 1) икона Покрова—даръ церковнаго старости Гордѣева; 2) икона Казанской Божіей Матери, даръ Императрицы Маріи Александровны въ 1857 г.; 3) „моленіе о чашѣ“—образъ, бывший прежде запрестольнымъ, а теперь помѣщенный у жертвенника. Онъ пожертвованъ отъ духовно-учебнаго управления въ 1849 г.; 4) икона „Трехъ Радостей“ съ праведнымъ Іосифомъ—благословеніе митрополита Исидора, въ день 25 лѣтняго юбилея училища въ 1868 году; 5) икона Владимірской Божіей Матери—даръ оберъ-прокурора К. П. Побѣдоносцева ко дню освященія храма въ 1883 году; 6) икона Знаменія Божіей Матери даръ—нынѣшняго настоятеля, ко дню освященія храма; 7) икона Тихвинской Божіей Матери, въ чеканномъ серебряномъ окладѣ, даръ Императрицы Маріи Александровны, въ 1860 году. На правомъ клиросѣ помѣщенъ образъ Пресвятыя Дѣвы, на лѣвомъ—образъ Архангела Гавріила, оба въ рѣзныхъ золоченыхъ рамахъ. Они написаны воспитанницами перваго выпуска въ 1849 г., когда здѣсь преподавались, къ сожалѣнію прекращенныя, уроки церковной живописи.

Между оконъ, подъ хорами, замѣчательны, по красотѣ рисунка,  
Вып. VIII

сунка, двѣ бѣды крестообразныя, съ позолотою, кіоты, пожертвованныя Зибертомъ и Астафьевымъ. Въ правой кіотѣ находятся лики Равноапостольной Ольги, а по бокамъ—Екатерины и Ксении. Св. Ольга изображена здѣсь въ воспоминаніе Основательницы училища, Великой Княгини Ольги Николаевны; въ лѣвой кіотѣ: Софія и ея дщери, Великомученица Варвара и преп. Макрина, сестра св. Василия Великаго. Иконы писаны академикомъ Васильевымъ и устроены по мысли протоіерея Павловича, частію на церковныя деньги, частію на добротныя пожертвованія. Икона св. Софіи, съ ея дщерями, устроена въ память первой начальницы училища Надежды Павловны фонъ-Шульцъ, около 34 лѣтъ благодѣтельно руководившей воспитаніемъ дѣвицъ духовнаго званія.

Кромѣ иконъ, въ церкви замѣчательны: 1) напрестольное *евангеліе*, въ листъ, въ бархатномъ окладѣ, съ украшеніями изъ золота и серебра. Украшенія эти слѣдующія: осьмиконечный крестъ, съ двумя ангелами; Императорскій гербъ и образъ Покрова Пресвятыя Богородицы. Евангелисты сдѣланы изъ серебра 84 пробы. По листамъ книги написано Гофмаршаломъ Олсуфьевымъ, что евангеліе устроено для училищной церкви въ 1848 г., повелѣніемъ Цесаревны Маріи Александровны; 2) напрестольный, сребропозлащенный *крестъ*, работы Сазикова, цѣною во 100 р., устроенный въ 1849 г. на счетъ духовно-учебнаго правленія; 3) *Новый Заветъ*, мелкой славянской печати, изд. въ 1732 г. въ „опайномъ“ изъ позлащенного серебра, съ шалферами, окладѣ, даръ церковнаго старосты Чмутова, въ 1854 г.; 4) *дарохранительница* сребропозлащенная, даръ церковнаго старосты Плѣщанова, въ 1865 г.; 5) запрестольный *крестъ*, въ металлической оправѣ, съ серебромъ и позолотой, отъ церковнаго старосты Чмутова, въ 1856 г.; *седмисвѣчникъ*, *священные сосуды* и *паникадило*, работы Штанге. Эти три предмета устроены въ разное время, на духовно-учебныя Синодскія суммы; 7) разные предметы, принесенные въ даръ отъ Императрицы Маріи Александровны, какъ то: а) перламутровый образъ Воскресенія Христова и 12 праздниковъ, съ арабскими надписями, тонкой іерусалимской работы, пожалованный въ 1852 г.; б) литой, сребропозлащенный образъ пр. Исаакія Далматскаго, устроенный въ память освященія Исаакіевскаго собора и пожалованный училищу въ 1859 г.; в) литое изъ серебра, въ металлической рамѣ, изображеніе побѣды Александра Невскаго. На немъ надпись: «Пораженіе Виргеръ Ярла»; г) пло-

скій камень съ Гордана, съ ликомъ Иисуса Христа, насыщающаго 5,000 человекъ; д) двѣ шитыя золотомъ и серебромъ въ кievскомъ Фроловскомъ монастырѣ иконы Вознесенія Господня и Пресвятыя Богородицы Одигитрии—пожалованныя въ 1857 г.; е) фамильный образъ царскаго семейства, тонкой изящной работы, изъ числа образовъ, поднесенныхъ въ память серебряной свадьбы Ихъ Императорскихъ Величествъ, въ 1866 г.; ж) живописная икона св. Царицы Александры, въ массивномъ, изъ вызолоченнаго серебра, окладѣ, устроенная по случаю рожденія Великой Княжны Александры Александровны 18 августа 1842 г. и поступившая въ училище въ 1880 г., по завѣщанію Императрицы; з) *икона Покрова Богородицы*, въ серебряной ризѣ—благословеніе Великой Княгини Ольги Николаевны, въ день открытія училища 22 октября 1843 г.; 9) два горельефныя гипсовыя *изображенія* Иисуса Христа и Богородицы, заграничной работы, даръ королевы Ольги Николаевны въ 1855 г.; 10) *образъ* Божіей Матери Всѣхъ Скорбящихъ Радости, на фарфоровой доскѣ, фряжскаго письма, присланный изъ Веймара въ 1849 г., отъ Великой Княгини Маріи Павловны; 11) *плащаница*, даръ церковнаго старосты Плѣшанова въ 1860 г.; 12) *икона* литовскихъ мучениковъ: Антонія, Іоанна и Евстафія, даръ высокопреосвященнаго Іосифа Сѣмашко въ 1860 г.; 13) Жадовская старинная *икона* Пресвятыя Богородицы, даръ высокопреосвященнаго Θεодотія архіепископа симбирскаго въ 1857 г.; 14) *образъ* Воскресенія Христова, даръ высокопреосвященнаго Леонтія, архіепископа Варшавскаго, въ день освященія церкви, въ 1883 г.; 15) священное *облаченіе* изъ серебрянаго глазета, съ вышитымъ изъ серебра оплечьемъ, устроенное изъ параднаго русскаго платья, пожалованнаго въ 1849 г. Императрицею Марією Александровною; 16) другое такое же *облаченіе*, съ золотымъ шитьемъ, изъ русскаго платья Императрицы Александры Θεодоровны, въ 1849 году; 17) розовое *облаченіе* изъ шелковаго моаре—изъ платья Великой Княжны Ольги Николаевны; 18) торжественное праздничное *облаченіе*, для соборныхъ служеній, изъ золотого глазета—даръ Императрицы Маріи Александровны въ 1855 г.

По штату 11-го августа 1849 г. причтъ составляютъ: священникъ и причетникъ. По Высочайшему повелѣнію, священникъ, онъ же и законоучитель, долженъ быть изъ лучшихъ окончившихъ курсъ въ с.-петербургской духовной академіи, по первому разряду. До учрежденія причта въ училищной церкви слу-

жили: городского собора священникъ *Іоаннъ Теодоровъ*, иногда—благочинный училища протоіерей *Іоакимъ Семеновичъ Кочетовъ*, или временный законоучитель протоіерей *Дебольскій*. Первымъ штатнымъ настоятелемъ былъ *Павелъ Евимовичъ Колосовскій*, изъ бакалавровъ духовной академіи, магистръ XVII курса, перешедшій въ 1857 г. въ мадритскую миссію. О. Павелъ отличался живостію и прямою права, благодушіемъ и простою обращенія, всегдашнею привѣтливостію къ дѣтямъ и рѣдкою добротою сердца <sup>1)</sup>. Онъ скончался въ Дрезденѣ, куда прибылъ для леченія 1-го октября 1863 г. и погребенъ, почти черезъ годъ, 23-го іюля 1864 г. на Кузминскомъ православномъ кладбищѣ, рядомъ съ женою, воспитанницею здѣшняго училища перваго выпуска, скончавшеюся въ ранней молодости. Съ 15-го ноября 1857 г., по настоящее время, законоучителемъ и настоятелемъ церкви состоитъ протоіерей *Теодоръ Александровичъ Павловичъ*. Когда праздновался 15-го ноября 1882 года 25 лѣтній юбилей его службы при училищѣ, ему было Высочайше пожалованы: крестъ съ драгоценными камнями и поясной портретъ Императрицы, съ собственною ея подписью, въ роскошной золоченой рамѣ.

На содержаніе церкви отпускается 100 р. изъ духовно-учебнаго капитала. Но главнымъ источникомъ средствъ на содержаніе церкви всегда служили пожертвованія церковныхъ старостъ: *Петра Гаврилова*, *Петра Алексеева ЧмUTOва*, *Николая Ивановича Погребова*, бывшаго впоследствии городскимъ годовою въ Петербургѣ, *Алексея Михайловича Пльшанова*, *Ивана Михайловича Гордеева*, *Парамона Парфентьева* и наконецъ *Василія Ивановича Терликова*, нынѣшняго церковнаго старосты.

Жалованье священникъ получаетъ 300 р., 250 р. столовыхъ и 600—за уроки Закона Божія. Причетникъ жалованья 120 р., столовыхъ 60 р. и добавочныхъ 25 р. Кроме жалованья причтъ пользуется квартирою. Церковныхъ доходовъ нѣтъ, такъ какъ постороннія лица въ церковь не допускаются.

Приходъ состоитъ изъ начальствующихъ, учащихъ воспитанницъ и служащихъ. До нынѣ проживало въ училищѣ до 115 человекъ; но съ 1883 г., когда расширены зданія училища и сдѣланы перемѣны въ штатѣ, число учащихся должно возрасти до

---

<sup>1)</sup> Кто знаетъ почтеннѣйшаго о. Павла (уже давно умершаго), тотъ согласится что характеристика эта справедлива въ высшей степени. Ред.

180; при этомъ возрастеть число и лицъ служащихъ, и лѣтъ чрезъ 5, всѣхъ живущихъ будетъ до 230. Воспитанницы принадлежать къ дочерямъ священно и церковнослужителей петербургской епархіи и сосѣднихъ къ ней, какъ то—новгородской, тверской, псковской; есть дѣвицы изъ Финляндіи и изъ отдаленныхъ губерній, напр. Московской, Рижской и Донской.

Въ составъ здѣшняго прихода, во все время существованія церкви, вошло нѣсколько лицъ, присоединившихся изъ иновѣрцевъ. Такихъ лицъ было 7; напримѣръ изъ лютеранства перешли жена коллежскаго совѣтника *Марія Эдуардовна Николаева*, урожденная Фрезе, присоединившаяся въ праздникъ Пятидесятницы 15-го мая 1877 г. и двѣ ученицы царскосельскаго ремесленнаго приюта: *Елена Викманъ* и *Екатерина Кемпте*, присоединенныя 6-го августа 1883 г. въ госпитальной церкви.

Дѣло духовнаго просвѣщенія и нравственно—религіознаго развитія воспитанницъ поставлено здѣсь въ положеніе, вполне соответствующее цѣли воспитанія—приготовить лицъ, которыя могли бы быть сотрудницами пастырямъ православной церкви въ ихъ высокому служенію. Воспитанницы участвуютъ въ церковныхъ службахъ не только въ дни праздниковъ, въ дни Великаго поста, но часто и въ будничные дни, напримѣръ—въ дни поминовенія усопшихъ. Онѣ поютъ на клиросѣ; читаютъ внятно, песѣнно и осмысленно. Ихъ пѣніе, глубоко прочувствованное, всегда удостоивалось похвалы, какъ отъ Высочайшихъ лицъ и другихъ особъ, посѣщавшихъ церковь, такъ и отъ знатока церковнаго дѣланія, покойнаго директора капеллы Львова.

Кромѣ церковныхъ бесѣдъ, воспитанницы и ихъ наставницы всегда посѣщали пастырскія внѣбогослужебныя бесѣды. Пока воспитанницъ не отпускали на каникулы, бесѣды происходили въ саду, а зимою въ училищныхъ залахъ; на нихъ сходились воспитанницы, лица служащія въ училищѣ и постороннія лица. 4-го декабря 1860 года открыта была въ училищѣ воскресная домашняя школа для дѣвочекъ низшаго класса, часто самыхъ бѣдныхъ, даже изъ тѣхъ, которыя собирали милостыню. Бесѣды въ этой школѣ иногда удостоивали своимъ посѣщеніемъ: Великая Княгиня *Марія Александровна*, съ своею воспитательницею, фрейлиной *Тютчевой*. Всѣхъ воскресныхъ бесѣдъ было 62; дѣвочекъ приходило каждый разъ до 15 и болѣе; 28-го сентября 1862 г. школа закрыта была по случаю появленія оспенной эпидеміи въ городѣ, а потомъ—скарлатины въ училищѣ.

Нравственно—религіозному развитію воспитанницъ способствуютъ внутрѣнній порядокъ и образъ жизни учащихся. Ежедневно, послѣ частной молитвы у кровати, предъ образомъ, который у каждой воспитанницы имѣется въ благословеніе отъ родителей, бываетъ общая, утренняя и вечерняя молитва въ столовой, или другой залѣ; при этомъ читаются мѣста изъ священныхъ книгъ, событіе праздника или жизнеописаніе дневнаго святаго, тропарь и кондакъ. Каждый урокъ и рукодѣльная работа начинаются и оканчиваются молитвою.

Храмовой праздникъ 1-го октября и день открытія училища, 22-го октября, всегда проводятся особенно торжественно. Въ эти дни бываетъ архіерейское служеніе и училище посѣщаютъ члены Царственнаго Дома и другія знатныя особы. Особенно торжественно праздновался 22-го октября 1868 г. 25-ти лѣтній юбилей училища. Въ этотъ день, вмѣстѣ съ воспитанницами, молились здѣсь незабвенный Царь-Освободитель Александръ Николаевичъ и Святѣйшій Синодъ, въ полномъ составѣ своихъ членовъ. Кромѣ этихъ праздниковъ, въ училищѣ празднуются дни высокоторжественные, когда воспитанницами возносится молитва за Августѣйшихъ Покровителей училища. Въ день выпуска окончившихъ курсъ, въ училищной церкви совершается молебствіе, сопровождаемое напутственнымъ словомъ законоучителя. Каждый понимаетъ, какъ умилительна, въ этотъ день, молитва воспитанницъ, на всегда оставляющихъ училище.

## 6) Церковь Казанской Божіей Матери на царско-сельскомъ кладбищѣ.

Царскосельская кладбищенская церковь находится въ 7 кварталѣ 3 софійской части, на ровной мѣстности, въ верстѣ отъ жилыхъ домовъ Софіи. Пространство кладбища 4,800 квадратныхъ сажень.

Объ устроеніи кладбища передаютъ, что Александръ Дмитриевичъ Ланской, пользовавшійся особеннымъ расположеніемъ Императрицы Екатерины II, выѣхалъ однажды на охоту и когда проѣзжалъ по здѣшней мѣстности, то выбѣжавшій изъ кустарника заяцъ испугалъ его лошадь, которая сбила Ланскаго съ себя и онъ, страшно ушибленный, вскорѣ скончался. Императрица, видѣвшая все это съ балкона своего дворца, распорядилась устроить тутъ церковь и кладбище. Ланской былъ сперва

погребенъ близъ стараго дворца, въ садикѣ Императрицы, а по освященіи церкви прахъ его былъ перенесенъ сюда. Кладбище тогда же было обнесено оградой, фундаментъ которой, изъ булыжника, былъ, поверхъ земли, сглаженъ бутовою плитою; стѣны выведенныя въ три кирпича, въ сажень вышины, были покрыты деревянными досками. На западной сторонѣ ограды противъ церкви, устроена была колокольня въ 2 этажа. Кладбище это можетъ считаться новымъ, такъ какъ прежде было здѣсь старое кладбище, у ручья Вангази, гдѣ нынѣ дворецъ Великаго Князя Владиміра Александровича. На старомъ кладбищѣ была деревянная церковь Успенія Божіей Матери, устроенная въ 1716 году. Когда въ 1724 году Екатерина I устроила новую деревянную церковь, тогда прежняя перенесена была за ручей Вангази. Но такъ какъ кладбище находилось вблизи дворца и плачь по умершимъ тревожилъ сердце и слухъ Императрицы Елизаветы Петровны, то кладбище было закрыто, Успенская церковь перенесена въ Кузино и тамъ стали хоронить покойниковъ изъ Царскаго села, — до 1783 года, когда устроено нынѣшнее кладбище, на мѣстѣ гибели Ланскаго, какъ сказано выше.

Что касается до исторіи церкви, то по документамъ духовной консисторіи видно, что церковь заложена 25-го сентября 1785 г. и освящена 8-го марта 1790 г. благочиннымъ Цареконстантиновской Софійской церкви священникомъ Іоанномъ Григорьевымъ. Она сперва была приписною къ другимъ церквямъ. Съ 1783 по 1817 г. была приписана къ приходской церкви Царя Константина; съ 1817 г. къ Скорбященской церкви, въ госпиталѣ; въ 1819 г. передана Австрійскому гренадерскому полку, а когда полкъ, въ 1824 г., переведенъ въ Ямбургъ, церковь приписана къ Знаменской церкви, куда, по передачѣ Софійскаго собора въ военное вѣдомство, перешолъ и Софійскій причтъ. Въ 1839 г. церковь передана саперному баталіону и образцовому пѣхотному полку, а приходское духовенство служило въ ней, въ дни поминальныя и при отпѣваніи умершихъ. Когда же Софійскій соборъ, по возобновленіи его, сталъ въ 1850 г. общимъ храмомъ для всѣхъ полковъ, стоящихъ въ Царскомъ селѣ, тогда Казанская церковь была приписана къ Екатерининскому собору, куда переведенъ и причтъ Знаменской церкви. Когда же отдаленность кладбища отъ городского собора стала представлять, для обывателей, большія неудобства, то, въ 1860 г., по ихъ просьбѣ, устроенъ здѣсь особый причтъ.



Кладбищенскій храмъ устроенъ во имя Казанской Божіей Матери; антиминосъ освященъ преосвященнымъ Аполлосомъ, епископомъ ладожскимъ, 24 сентября 1866 года.

Длина и ширина храма 8 саж. 2 арш. 12 вершковъ, высота 10 саж. 2 арш. 8 верш. до креста. Фундаментъ храма изъ сѣраго гранита, съ наружной облицовкой въ ростъ человѣка; стѣны изъ кирпича—желѣзняка, на столько крѣпкаго, что при устройствѣ въ 1869 г. углубленія для умывальницы и кадила, стѣну пробивали 5 сутокъ и сломали 4 лома. Съ западной стороны храма—двѣ, изъ сѣраго гранита, лѣстницы, съ желѣзными рѣшетками. Первыя двери въ храмъ—изъ полосоваго желѣза, вторыя—дубовыя.

Внутри храма сдѣланы 4 полукруглыя ниши, поддерживаемыя массивными каменными колоннами. Колонны выкрашены подъ розовый мраморъ. Своды и куполь украшены трехърусными, изъ кирпича, четырехъугольниками; въ срединѣ cadaго „трефаретъ“. Куполь законченъ широкимъ карнизомъ, въ которомъ—Всевидающее Око, на голубомъ фонѣ, со множествомъ золотыхъ звѣздъ.

Въ стѣнахъ храма сдѣланы впадины для надгробныхъ памятниковъ, съ досками для надписей. Полъ храма мозаичный изъ краснаго и сѣраго плитняка. Солея ограждена желѣзною рѣшеткою, съ бронзовымъ поручнемъ. Она возвышается на  $4\frac{1}{2}$  вершка.

Вмѣсто прежняго, полуциркульнаго иконостаса, поставленъ въ 1882 г. новый, прямой. Ширина его 4 саж., высота въ срединѣ 4 саж., а по сторонамъ 3 саж. 1 арш. Иконостасъ сосновый, вызолоченный, съ рѣзными украшеніями, съ виткообразными колоннами и пилястрами. Въ царскихъ вратахъ 4 конечный крестъ.

Въ иконостасѣ размѣщены слѣдующія иконы. На южныхъ дверяхъ—архангелъ Михаилъ, работы Распопина, на сѣверныхъ—архангелъ Гавріиль, работы Надеждина; на царскихъ вратахъ—евангелисты и Благовѣщеніе, работы Врусникова. По сторонамъ царскихъ вратъ—Вогородица и Спаситель, академика Мартынова. На правомъ клиросѣ—св. Іоаннъ Предтеча, Ив. В. Захарова; на лѣвомъ—преподобная мученица Евдокія, академика Мартынова. Надъ царскими вратами—Тайная Вечеря, художника Гобрета. По сторонамъ Тайной Вечери „песеніе креста“ и „моленіе о чашѣ“, художника М. С. Виноградова. Надъ иконостасомъ—Воскресеніе Христово, художника Силаева. Рисупокъ для иконостаса

стоилъ 200 р., столярная и позолотная работа 3,750 р., иконы 1,100 р.

Церковь освѣщается вверху 4 большими венеціанскими окнами, отопляется 3 унтермарковскими круглыми печами. Снаружи церковь и колокольня раздѣланы продолговатыми четырьмя угольниками и окрашены клеевою краскою молочнаго цвѣта; крыша и карнизы желѣзные, окрашены мѣдянкою.

Престоль и жертвенникъ изъ березы. Подъ престоломъ осмиконечный деревянный крестъ.

Въ храмѣ достопримѣчательны: 1) деревянный *крестъ* съ мощами Пантелеимона, въ серебряной оправѣ, вдѣланный въ другой, серебряный, вызолоченный, съ разноцвѣтными камнями, крестъ. Крестъ вложенъ въ икону св. Пантелеимона съ „чудесами“. По надписи крестъ пожертвованъ священникомъ Іоанномъ Смирницкимъ, въ память сына его Пантелеимона, скончавшагося 24 іюня 1875 г. и погребеннаго близъ храма. Крестъ этотъ былъ въ 1800 г. привезенъ съ Аѳона Іеромонахомъ Софроніемъ, въ даръ Дарьѣ Евимовнѣ Давыдовой; по смерти ея (1861 г.), крестъ достался сестрамъ ея, Маріи и Еленѣ, жившимъ въ Царскомъ селѣ; въ 1874 г. Елена Давыдова подарила его священнику Смирницкому; 2) напрестольный *крестъ*, сребропозлащенный, съ надписью: „внесенъ сей крестъ въ царскосельскую Казанскую городскую кладбищенскую церковь графомъ Владиміромъ Александровичемъ Стенбокъ-Ферморомъ, 19 августа 1876 г.; 3) запрестольный *крестъ*, обложенный серебромъ, даръ Василя Никифоровича Привалова, умершаго 2 ноябрю 1847 г. Предъ крестомъ—бронзовый, вызолоченный, седмисвѣщникъ, приобрѣтенный въ 1882 году; 4) *священные сосуды*, съ изображеніями креста, Спасителя, Вожіей Матери и Іоанна Богослова, сдѣланными изъ устюжской чернеди. На священныхъ сосудахъ выставленъ годъ 1788; 5) *ковчегъ*, сребропозлащенный, съ финифтяными изображеніями страданій Спасителя, ап. Петра и Павла, Распятія, Богородицы и Іоанна Богослова. На ковчегѣ годъ 1788; 6) двѣ *лампады* предъ мѣстными иконами Спасителя и Вожіей Матери; въсу въ нихъ 29 ф. 26 зол.; 7) *евангеліе* въ листъ (Москва 1854), съ серебряными, вызолоченными досками, въ корешкѣ изъ малиноваго бархата. Иконы Воскресенія и евангелистовъ окаймлены крупными французскими стразами. Сзади написано, что евангеліо пожертвовано петербургскимъ купцомъ Алексѣемъ Алексѣевичемъ Бурмакинымъ, 8 іюля 1862 г.; 8) *образъ* Господа Саваоѳа, на

Горнемъ мѣстѣ и *икона* Знаменія, находящіяся здѣсь съ основанія церкви; 9) храмовая *икона* Казанской Божіей Матери, писанная на деревѣ, въ сребропозлащенной ризѣ, съ таковымъ же вѣнцомъ, одежды Богоматери и Спасителя вышиты жемчугомъ и украшены разноцвѣтными камнями; 10) *икона* св. Николая Чудотворца „съ дѣланіями“, въ мѣдной, съ рѣзными украшениями, ризѣ. Въ 1863 г. риза позолочена и вдѣлана въ кипарисовую доску. По надписи видно, что образъ пожертвованъ княгинею Екатериною Ивановною Мещерскою, урожденною Чернышевою, по завѣщанію матери ея, Евдокіи Дмитріевны Чернышевой, урожденной Ланской, скончавшейся 4 іюня 1815 г.; 11) *икона* святыхъ Дмитрія Солунскаго, Іоанна Воина, св. Николая Чудотворца и изображенія коронованія Божіей Матери. Она принадлежала саперному баталіону. Въ одномъ кіотѣ съ нею, наверху, помѣщена *икона* Казанской Божіей Матери, въ серебряной ризѣ, даръ дѣвиць Давыдовыхъ. На иконѣ—ожерелье; 12) деревянный *кіотъ* съ надписью: „за упокой Параскевы“. Въ немъ шесть иконъ, изъ коихъ достойны вниманія: а) *икона* Казанской Божіей Матери, въ бронзовой рамѣ, за зеркальнымъ стекломъ, съ серебрянымъ ободкомъ и вызолоченнымъ вѣнцомъ. Одежды ликовъ вышиты дѣвицами Давыдовыми изъ различныхъ драгоценныхъ камней, пожертвованныхъ членами Царскаго дома и другими почетными лицами; б) *икона* Владимірской Божіей Матери, покрытая слюдою, въ ризѣ изъ червоннаго золота, цѣнностію въ 1,010 р. с., сдѣланной въ 1764 г. Въ вѣнцѣ ризы 4 синихъ яхонта и гранатъ, наверху—плоскій брилліантъ въ 400 р., яхонтъ и три алмаза. *Икона* пожертвована полковницей Поповой, урожденной Голохвастовой; в) *икона* Спасителя, съ связанными руками, въ сребропозлащенной ризѣ, цѣною въ 165 р., устроенной купчихою Татьяною Ивановою въ 1882 г. Въ церковь *икона* внесена на поминъ души дѣйствительнаго статскаго совѣтника Александра Петровича Чихачева (умеръ 1827 г. 18 ноября); г) *икона* Спаса Нерукотвореннаго, фамильная генераль-маіора Александра Философова, по смерти его внесенная сюда женою его Екатериною Ивановною; 14) деревянный *кіотъ*, съ иконами Тихвинской и Скорбящей Божіей Матери, въ ризѣ накладнаго серебра, съ позолоченнымъ вѣнцомъ и съ разноцвѣтными камнями; даръ купчихи Александры Фроловой; 15) *иконы* князя Владиміра и Маріи Магдалины, работа камергера Александра Ивановича Башуцкаго, извѣстнаго гомеопата, ходившаго всегда въ послушницкомъ

подрасникѣ. Иконы эти Башуцкій поднесъ Великому Князю Владиміру Александровичу и его супругѣ, въ 1861 г. Тогда иконы еще не были окончены; въ 1863 г. онѣ внесены сюда неизвѣстнымъ лицомъ. Въ 1881 г. г. Приваловъ сдѣлалъ на нихъ серебряные, вызолоченные вѣнцы; 16) *плащаница*, на парусинѣ, окаймленная малиновымъ бархатомъ съ набивною надписью и украшенная позлащенною бахромою съ 4 кистями; 17) бронзовая, вызолоченная *люстра*, о 54 свѣчкахъ, со стеклянными призмами, даръ Парамона Парфентьева, цѣна ея 700 р.

Церковные документы имѣются только съ 1861 года.

Особый причтъ опредѣленъ сюда 24 декабря 1860 года. Первымъ священникомъ былъ *Алексій Сергѣевичъ Сергѣевъ*, изъ діаконовъ царскосельскаго Екатерининскаго собора; по его старанію, распоряженіемъ управляющаго Царскимъ селомъ Захаржевскаго, устроены на кладбищѣ дорожки и разсажены деревья; онъ же выхлопоталъ у городского бургомистра, Петра Сокулина, деревянный домъ, на цокольномъ фундаментѣ, съ желѣзною крышею, цѣною въ 10,000 р. Скончался въ 1866 г., 14 апрѣля. Послѣ него поступилъ, служащій до нынѣ, *Іоаннъ Александровъ Смирницкій*. Причетники въ прежнее время были слѣдующіе: *Іванъ Близнацкій*, перешедшій отсюда къ Екатерингофской церкви; *Александръ Александровскій*, умеръ 13 мая 1867 г., *Петръ Филомавитскій*, перемѣщенный въ 1871 г. въ село Рыбацкое, *Теодоръ Студійскій*, переведенный въ 1880 г. въ село Хредино, Лугскаго уѣзда. Нынѣ служить *Гавріилъ Алексѣевъ Изсадскій*.

Церковь содержится на деньги, получаемыя за мѣста на кладбищѣ. Нынѣ церковнаго капитала 2,000 р. Священникъ живеть въ деревянномъ домѣ, купленномъ у Петра Сокулина; причетникъ подъ колокольнею. Съ капиталовъ, положенныхъ на вѣчное поминовеніе, причтъ получаетъ процентовъ не менѣе 100 р. с. въ годъ. Доходъ за кладбищенскія требы простирается отъ 1,500 до 2,000 р. с.

Подъ церковію сперва погребались только родственники Ланскаго, отчего и кладбище называлось „кладбищемъ Ланскихъ“. Площадь кладбища постепенно расширялась участками, отдѣляемыми отъ городской земли. Въ 1847 г. присоединенъ участокъ въ 1,260 квадр. саж.; въ 1854 прибавлено 2,400 квадр. саж.; въ 1862 и 1868 г. прибавлено 2,400 и 1,595 квадр. саж.

За оградой находятся кладбища: католическое, протестантское, магометанское и еврейское.

Подъ церковію въ подвалѣ въ 25 квадр. сажень, устроена 21 ниша, въ два ряда. Въ подвалѣ находится прежній иконостасъ. Здѣсь погребены, между прочимъ: генераль-адъютантъ *Александръ Дмитріевичъ Ланской*, о смерти котораго рассказано выше; управляющій Царскимъ селомъ дѣйствительный статскій совѣтникъ *Алексій Ивановъ Леонтьевъ* (умеръ 1811), и супруга его *Марія Савишна*, урожденная *Маври* (умерла 1808); графиня *Ульяніа Михайловна Ламбертъ*, урожденная Дѣва, (умерла 29 января 1838), генераль-лейтенантъ *Павелъ Петровичъ Ушаковъ* (+ 11 марта 1840), генераль-адъютантъ, членъ Государственного Совѣта, *Николай Θεодоровичъ Плаутинъ*, скончавшійся 24 декабря 1866 г. въ Ниццѣ, воспитательница Великой Княгини *Маріи Максимилиановны Варвара Павловна Барыкова* (умерла 5 февраля 1862 г.).

На кладбищѣ, близъ церкви, погребены: 1) первый протоіерей Софійскаго собора *Григорій Гомзинъ*, и 2) жена его *Параскева Алексѣева* (+ 1809); 3) священникъ царскосельскаго Александровскаго корпуса *Іоаннъ Николаевичъ Барсовъ* (+ 1848); 4) *Марія Григорьевна Кайданова*, дочь протоіерея Гомзина, жена профессора царскосельскаго лицея, Кайданова, извѣстнаго составителя учебника по исторіи; 5) ключарь царскосельскаго Екатерининскаго собора *Θеодоръ Васильевъ Сильницкій*, служившій священникомъ 37 лѣтъ и умершій въ 1850 г.; 6) протоіереи Гусарскаго полка *Николай Ивановичъ Ивановъ* (+ 1852) и 7) *Петръ Григорьевъ Фроловскій* (+ 1853); 8) царскосельскій частный приставъ *Димитрій Васильевъ Береговъ*, замѣчательный тѣмъ, что, по выносу тѣла его въ кладбищенскую церковь, на немъ не было признаковъ разложенія и потому тѣло оставалось непогребеннымъ отъ 18 до 28 января (1862 г.) Наконецъ, по заявленію доктора Тюрина, что Димитрій Береговъ дѣйствительно умеръ, и по настоянію семейства Береговыхъ, тѣло было погребено 28 января; 9) бывший директоръ медицинскаго департамента министерства внутреннихъ дѣлъ дѣйствительный статскій совѣтникъ *Александръ Михайловичъ Тургеневъ* (+ 18 іюня 1862); 10) профессоръ университета дѣйствительный статскій совѣтникъ *Михаилъ Ивановичъ Касторскій* (+ 7 іюня 1866) и 11) жена его *Юліа Ивановна*, бывшая первою начальницею царскосельской женской гимназіи (+ 24 іюля 1876); 12) докторъ медицины и хирургіи, дѣйствительный статскій совѣтникъ *Кондратій Ивановичъ Грумъ-Гржимайло*, издававшій газету „Другъ Здравія“ и скончавшійся

14 сентября 1874 г., на 83 году жизни; 13) сенаторъ тайный совѣтникъ *Алексій Андреевичъ Червинскій* († 20 іюня 1878); 14) російскій консулъ *Георгій Георгиевичъ Нордъ*, умершій 25 іюля 1880 г. въ Гилянѣ, въ Персіи. По обычаю персидскому Нордъ погребенъ въ парадномъ мундирѣ, съ орденами, на которыхъ брилліантовъ на 4,000 р. и кромѣ того при немъ, какъ любителѣ охоты, положено ружье и всѣ принадлежности охотника, цѣною болѣе 400 р. Нордъ скончался отъ черной оспы; 15) профессоръ и инспекторъ классовъ Великихъ Князей, дѣйствительный статскій совѣтникъ *Александръ Ивановичъ Чивилевъ*, сгорѣвшій во время пожара дворца 16 сентября 1867 г. и погребенный 19 сентября. Онъ былъ вырытъ судебною комиссіею изъ могилы и было найдено, что онъ былъ задушенъ и, по пансеніи ему ранъ, сожженъ; 16) членъ Государственнаго Совѣта, варшавскій генераль губернаторъ, *Петръ Павловичъ Альбедисскій* († 19 мая 1883); 17) протоіерей Екатерининскаго собора *Андрей Аванасьевичъ Вътвеницкій*, скончавшійся 10 сентября 1883 г., во время служенія всепощной. Нѣкоторые умершіе погребены въ часовняхъ.

Въ первой часовнѣ, въ 2 этажа, устроенной инженеромъ *Владиміромъ Из. Граве*, изъ известняка, погребена жена Граве, *Екатерина Васильевна* и дѣти *Владиміръ* и *Аполлонъ*; для самого Граве оставлено мѣсто. Верхній этажъ предназначался для храма, какъ видно по надписи, вырѣзанной на бронзовой доскѣ.

Вторая часовня инженера *Виктора Дмитриевича Шокатилова*. Устроена надъ могилою первой жены его *Евгеніи Егоровны*, урожденной *Шаронъ*, умершей 25 іюня 1866 г. Часовня, изъ краснаго кирпича, покрыта бѣлымъ желѣзомъ и увѣнчана мраморнымъ крестомъ.

Третья часовня княжны *Екатерины Михайловны Долгоруковой*, нынѣ свѣтлѣйшей княгини *Юрговской*. Часовня въ два этажа, изъ кирпича, въ готическомъ стилѣ, работы архитектора Юлія Федоровича Бруни. Въ часовнѣ находятся изящныя иконы: Спасителя, Александра Невскаго, св. князя Бориса, св. Георгія, Екатерины, Ольги, Маріи Магдалины и пр. Внизу, въ великолѣпномъ, изъ бѣлаго мрамора, саркофагѣ, положено тѣло младенца *Бориса*, ум. 11 февраля 1876 г.

Четвертая часовня почетнаго гражданина *Парамона Парфентьева*, двухэтажная.

Пятая часовня, вѣвъ ограды, по правую сторону дороги.

Тутъ сперва были огороды царскосельской пожарной команды. Здѣсь находится родникъ, обильный чистою водою. Брантмейстеръ Софійской части, Илья Минаевъ Трубицынъ, очистилъ этотъ родникъ въ 40 годахъ, сдѣлалъ срубъ, а надъ нимъ—досчатую крышку, съ крестомъ. Обыватели, считая воду родника цѣлительною отъ глазной болѣзни, стали здѣсь помѣщать старыя иконы. Когда часовня изветпала и полиціймейстеръ предложилъ причту кладбищенской церкви починить ее, причтъ согласился починить съ тѣмъ, чтобы колодезь и окружающая его земля были уступлены кладбищенской церкви на всегда. Послѣ долгой переписки, родникъ, часовня и земля при ней, въ 418 квадр. сажень, были уступлены причту кладбищенской церкви. Родникъ былъ снова очищенъ, обложенъ внутри гранитомъ, прилично украшенъ, а надъ нимъ устроена пятиглавая часовня. Теперь часовня украшается иконами, а надъ колодеземъ виситъ люстра о 24 свѣчахъ. Часовня освящена 14 сентября 1875 г. благочиннымъ, протоіереемъ Владиміромъ Славинскимъ, во имя „Животнаго источника“. Здѣсь бываетъ водоосвященіе 6 января, въ Преполовленіе и 1 августа.

Священникъ *Іоаннъ Смирницкій*.



## Полковыя церкви.

### Софійская церковь гусарскаго полка.

Соборная церковь, во имя Софіи, Премудрости Божіей, заложена 1782 года, іюля 30 и освящена мая 20, 1788 года, въ присутствіи Императрицы Екатерины II, Цесаревича Павла Петровича и Великихъ Князей Александра и Константина Павловичей. Сперва она состояла въ епархіальномъ вѣдомствѣ. Въ 1817 году синодальный оберъ-прокуроръ, князь Голицыпъ, отношеніемъ отъ 9 сентября, за № 452, объявилъ оберъ-священнику Алексѣю Торопогрицкому, что Государь Императоръ Высочайше повелѣтъ соизволилъ: „состоящій въ городѣ Софіи соборъ обратиться въ полковую церковь лейбъ-гвардіи гусарскаго полка, съ тѣмъ, чтобы все церковное строеніе, какъ то: престоль, жертвен-

никъ, иконостасъ, лампы, паникадила, подсвѣчники и колокола, были сланы въ вѣдомство его, г. оберъ-священника“. Почему, въ слѣдствіе предписанія г. оберъ-священника, отъ 10 сентября 1817 г., за № 261, священникъ гусарскаго полка, Іоаннъ Флеровъ, принялъ церковное имущество отъ епархіальнаго начальства.

Соборъ этотъ каменный; фундаментъ и полъ его изъ плиты. Крыша собора желѣзная, выкрашенная зеленой краской, главъ 5, кресты на главахъ вызолоченные.

Соборъ построенъ по плану архитектора Камерона.

Говорятъ, что, при постройкѣ собора, примѣнялись къ Софійскому храму въ Константинополѣ, обращенному нынѣ въ мечеть. Сходство здѣшняго храма съ Цареградскимъ находятъ въ томъ, что какъ тамъ, такъ и здѣсь устроена крещальня, для крещенія оглашенныхъ. Дѣйствительно, при постройкѣ здѣшняго храма, было приказано, для доставленія во всѣ мѣста воды, провести подземныя трубы изъ Боуерскаго канала, въ томъ числѣ одна труба проведена подъ соборомъ и сдѣланы были, какъ внѣ, такъ и снаружи церкви, два колодца, покрытые желѣзными рѣшетками. При возобновленіи собора въ 1849 году, эти колодцы уничтожены<sup>1)</sup>.

Нынѣ соборъ стоитъ почти въ полѣ, потому что жители города Софіи, въ 1813-14 годахъ, переселены въ Царское село, а потомъ и самое названіе Софіи вышло изъ употребленія въ официальныхъ бумагахъ.

Въ соборѣ сперва былъ одинъ престолъ — Софіи премудрости Божіей, и храмовымъ праздникомъ былъ день Вознесенія Господня. Въ 1849 году устроены придѣлы: Александра Невскаго и равноапостольныхъ Царей Константина и Елены.

Антиминсъ главнаго престола освященъ митрополитомъ Никапоромъ 1849 г., марта 13, и имъ же подписанъ. Антиминсы придѣловъ освящены епископомъ Венедиктомъ 1836 г., декабря 7, и подписаны митрополитомъ Серафимомъ.

Въ храмѣ достопримѣчательны: 1) гравитный *ковчегъ*, бывшій подъ главнымъ престоломъ и вынутый при возобновленіи собора въ 1849 г. Въ немъ находится другой *ковчегъ*, изъ бѣлаго мрамора и въ немъ — въ серебряномъ ящикѣ — часть св. мощей. Тамъ же лежатъ 6 серебряныхъ монетъ, съ изображеніемъ

---

<sup>1)</sup> Сходство весьма маловажное, тѣмъ болѣе, что трубы и колодцы едва ли напоминаютъ древнюю крещальню.



Екатерины II. На ковчегъ—серебряная вызолоченная доска, съ надписью: „Сія соборная церковь, во имя Софіи Премудрости Божіей, заложена Петербургской губерніи, въ городѣ Софіи, іюля 30-го дня, въ лѣто отъ созданія міра 7990, отъ Рождества Христова 1782, царствованія же Благочестивѣйшія Самодержавнѣйшія Великія Государыни Императрицы Всероссійскія Екатерины вторыя, двадесять первое. При Наслѣдникѣ Ея Благовѣрномъ Государѣ, Цесаревичѣ, и Великомъ Князѣ Павлѣ Петровичѣ и супругѣ его Благовѣрной Государынѣ и Великой Княгинѣ Маріи Теодоровнѣ, и при Благовѣрныхъ Государяхъ, Великихъ Князьяхъ Александрѣ Павловичѣ и Константинѣ Павловичѣ“; 2) множество *иконъ* лучшихъ художниковъ. Таковы суть: запрестольный образъ Введенія Богородицы, въ 1788 году—работы Соколова; Воскресеніе Христово и Вознесеніе (1791)—Бѣльскаго, Преображеніе (1792)—Евстаѳія меньшого, Сшествіе Св. Духа и Срѣтеніе Господне (1796)—Георгія Скливаса, Благовѣщеніе (1792)—Михаила Воинова, Рождество Христово (1791)—Петра Дрождина, Крещеніе Господне (1793)—Ивана Бѣльскаго, Явленіе Иисуса Христа апостоламъ, по воскресеніи (1795)—Угрюмова, Рождество Богородицы (1793)—Пустыннина, Успеніе Божіей Матери (1792)—Дрождина; 3) *икона* Павла исповѣдника, въ серебряной, вызолоченной ризѣ, вѣсомъ 30 ф. 11 золотниковъ, цѣною въ 1,179 р. с., устроенная въ 1836 г. офицерами гусарскаго полка; 4) серебряный, вызолоченный *ковчегъ*, въ видѣ храма, цѣною въ 500 р. и серебряное *евангеліе*, цѣною въ 300 р., пожертвованные также офицерами; 5) серебряное *патрикадило*, съ тремя серебряными вѣнками и звѣздою внизу, вѣсомъ 5 пуд. 13 ф.—даръ Екатерины II. На верху, на яблокѣ—буква Е. Подъ яблокомъ, на ободкѣ, надпись: „Factum in Fabr. Buchag, sog Peterburg anno 1789“; 6) два большихъ серебряныхъ *подсвѣчника*, въ видѣ цвѣтка: оба вѣсомъ 2 пуда 38 фунтовъ; 7) четыре серебряныхъ *лампады*. Двѣ изъ нихъ вѣсомъ въ 22 ф. 12 зол. и двѣ—въ 18 фун. 72 зол.; 8) серебряные *молотокъ* и *лопатка*, съ ручками изъ слоновой кости, употребленные при закладкѣ храма.

До 1812 года здѣсь было много драгоценныхъ предметовъ церковной утвари, какъ то: священные сосуды, евангелія, подсвѣчники, чаша водосвятная „кубчацъ“ (?) и вѣнцы вѣнчальные. Все это, въ смутное время 1812 года, передано на храненіе въ дворцовое вѣдомство. Въ описи церковнаго имущества Софійскаго

собора 1788 года подъ означенными вещами сказано: «по сей описи золотая утварь въ царскосельскую придворную церковь мною вся отдана на сбереженіе, по Высочайшему повелѣнію. Софійскаго собора ключарь протоіерей Григорій Гомзинъ. Оную всю, означенную по сей описи золотую утварь принялъ въ цѣлости. Царскосельскій протоіерей Павелъ Сергѣевъ. Сентября 16-го дня 1812 года». Послѣ 1812 года вещи не были возвращены.

При входѣ въ церковь, на колоннѣ, на мраморной доскѣ, написано: «соборный сей храмъ сооруженъ во имя Софіи, премудрости Божіей, празднуемой въ день Вознесенія Господня. Заложень въ 1782 г. въ присутствіи Ея Императорскаго Величества, Екатерины II, въ 21 лѣто царствованія Ея. Освященъ въ присутствіи Ея Императорскаго Величества, Его Императорскаго Высочества, Государя Цесаревича, Великаго Князя Павла Петровича и Ихъ Императорскихъ Высочествъ, Благовѣрныхъ Государей, Великихъ Князей Александра Павловича и Константина Павловича, въ 1788 г. мая 20-го дня».

Причтъ сперва состоялъ изъ ключаря и двухъ священниковъ. Въ 1817 году, по сдачѣ церкви въ военное вѣдомство, священникъ былъ одинъ. Когда въ Царское село прибыли полки кирасирскій и образцовый пѣхотный, то священникамъ этихъ полковъ дозволено было служить, по очереди, въ Софійскомъ соборѣ. Съ основанія храма здѣсь служили: ключарь *Прохоръ Постниковъ* и священники: *Григорій Гомзинъ* и *Стефанъ Федоровъ*. Съ 1812 года служили: *Петръ Смирновъ*, *Іоаннъ Флеровъ*, *Василій Крюковъ*, *Николай Ивановъ*, *Петръ Фроловскій*, *Левъ Лилинскій*, *Феодоръ Смѣловъ*; съ 1875 г. до нынѣ служитъ протоіерей *Александръ Щегловъ*.

Настоятель церкви получаетъ: жалованья 300 руб. столовыхъ—280 р., квартирныхъ 168 р., да изъ церковныхъ добавочныхъ—85 р. 72½ к.

Къ Софійской церкви приписана церковь во имя св. Николая Чудотворца, въ военномъ госпиталѣ. Она построена и освящена въ 1842 году. Антиминсъ ея освященъ грузинскимъ митрополитомъ Іоною 1841 года, августа 24-го дня и подписанъ митрополитомъ Серафимомъ. Въ церкви замѣчательна только запрестольная икона «моленіе о чашѣ».

### 8) Церковь Зосимы и Савватія въ 1-мъ стрѣлковомъ баталіонѣ.

Церковь находится въ казармахъ, на Павловскомъ шоссе. Освящена 17-го апрѣля 1857 г. протопресвитеромъ Бажановымъ, въ присутствіи Императора и Императрицы. Сначала она принадлежала 2-му баталіону и устроена усердіемъ князя Анатоля Ивановича Барятинскаго, командира баталіона. Послѣ польскаго мятежа 1863 г., 2-й баталіонъ оставленъ былъ въ Варшавѣ, а церковь его передана 1-му баталіону, квартировавшему тогда въ Петербургѣ, въ казармахъ мѣстныхъ войскъ.

Церковь деревянная, безъ купола, съ колокольной. Иконостасъ, въ одинъ ярусъ, рѣзной изъ дуба. Антиминсъ освященъ епископомъ Аполлосомъ въ 1866 г. Въ храмѣ находится бѣлый мраморный крестъ, въ память воиновъ убитыхъ въ русско-турецкую войну 1877—1878 годовъ и—4 мраморныя доски, съ именами убитыхъ.

При церкви служили протоіерей *Михаилъ Снасскій* (1857—1862), священникъ *Іоаннъ Докучаевъ* (до 1866), священникъ *Василій Лебедевъ*—до 1871; священникъ (нынѣ протоіерей Сергіевского собора) *Димитрій Никитинъ*—до 1873; протоіерей *Петръ Соловьевъ*—до 1874; священникъ *Викторъ Зепревъ*—до 1879. Нынѣ священствуетъ протоіерей *Николай Сахаровъ*.

Священникъ получаетъ: жалованья—294 р., столовыхъ—276 р. квартирныхъ—175 р. Всего 745 р.

### 9) Церковь преподобнаго Сергія, при 2-мъ стрѣлковомъ баталіонѣ.

Церковь находится въ Софійской части на Гатчинскомъ шоссе. Она современна сформированію баталіона, т. е. началась съ 1857 г. и сначала была на Павловскомъ шоссе, въ особомъ зданіи, имѣвшемъ видъ церкви. Ее устроилъ и украсилъ первый командиръ баталіона, князь Леонидъ Барятинскій. Когда баталіонъ перевели, въ 1863 г., въ Варшаву, казармы съ церковію переданы были другимъ войскамъ, а нынѣ принадлежатъ 1-му баталіону. Второй же баталіонъ, уходя въ Варшаву, взялъ съ собою складной иконостасъ, высланный изъ московскаго комиссаріота въ 1862 г. и устроилъ церковь въ казармахъ. По возвращеніи въ 1871 г. въ Царское село, баталіонъ поселился на

Гатчинскомъ шоссе, въ зданіяхъ провіантскихъ магазиновъ, которыя занимаетъ и нынѣ. Антиминсъ, иконостасъ и утварь, взятыя баталіономъ изъ Варшавы, сперва хранились частію въ цѣйхгаузѣ, частію въ церквахъ гусарскаго и кирасирскаго полковъ. По возвращеніи баталіона изъ турецкаго похода, въ 1879 году была устроена въ казармахъ церковь и 21-го ноября, въ день побѣды баталіона надъ турками подъ Арабъ-Канакомъ, освящена протопресвитеромъ И. В. Рождественскимъ. Въ устройствѣ церкви особенно усердствовали: командиръ баталіона, флигель-адъютантъ полковникъ фонъ-Мевесъ и помощникъ ктитора, купецъ Ерастъ Байковъ, награжденный за усердіе золотою медалью.

Длина церкви  $25\frac{1}{2}$  арш., ширина  $7\frac{3}{4}$  арш. и 2 вер., высота около 8 аршинъ. Обстановка церкви не особенно удобна. Рядомъ съ нею и вверху играютъ полковые музыканты; два окна церкви обращены на баталіонный дворъ, гдѣ, почти подъ окнами, находятся выгребныя ямы. Подъ церковію хлѣбопекарня, запахъ которой проникаетъ въ церковь. Антиминсъ освященъ митрополитомъ Григоріемъ 11-го августа 1857 г. Изъ иконъ замѣчательны двѣ: икона явленія Богородицы преподобному Сергію, даръ Императрицы Маріи Александровны и икона Спасителя, даръ Великой Княгини Екатерины Михайловны. Изъ облаченій замѣчательно изъ золотого глазета, съ шитымъ серебромъ оплечьемъ устроенное изъ покрыва, бывшаго на гробѣ Императрицы Маріи Александровны и пожертвованное сюда шефомъ баталіона, Великимъ Княземъ Сергіемъ Александровичемъ.

На металлической доскѣ начертаны имена лицъ, убитыхъ подъ Горнымъ-Дубнякомъ, Арабъ-Канакомъ и Филиппополемъ.

Кромѣ казеннаго жалованья священникъ получаетъ 100 р. изъ царскосельскаго военнаго госпиталя, за напутствованіе и погребеніе находящихся тамъ на излеченіи нижнихъ чиновъ.

Въ баталіонѣ существуетъ школа грамотности для новобранцевъ и—учебная команда, для нижнихъ чиновъ, имѣющихъ быть произведенными въ унтеръ-офицеры. Въ находящейся при баталіонѣ школѣ солдатскихъ дѣтей, курсъ Закона Божія пространнѣе, чѣмъ въ учебной командѣ.

Священникъ *Алексій Херсонскій.*

## 10) Церковь Александра Невского, въ 4-мъ стрѣлковомъ баталіонѣ.

Церковь находится въ Волконской улицѣ, въ 2-мъ этажѣ полковаго зданія. Она сперва была построена для благороднаго пансіона, которому и принадлежали нынѣшнія казармы. По упраздненіи пансіона, въ 1829 г., зданія и церковь переданы, открытому въ 1830 г. 6 іюля, Александровскому кадетскому корпусу. Въ 1852 г., при ремонтѣ зданія, церковь перенесена на другое мѣсто; октября 1 1860 г. церковь передана офицерской стрѣлковой школѣ, а въ 1864 г., по переводѣ сюда, изъ Гатчино, 4-го стрѣлковаго баталіона, ему переданы зданіе и церковь.

Длина храма, до иконостаса, 10 саж., ширина  $5\frac{1}{2}$  саж., высота 3 саж. и 7 верш. Длина алтаря  $7\frac{1}{2}$  арш., ширина  $16\frac{1}{4}$  арш. Иконостасъ—въ одинъ ярусъ. Полъ—паркетный. Церковь отопливается 3 израсцовыми печами и еще нагрѣвается отдушниками изъ пневматическихъ печей въ подвалѣ. По стѣнамъ церкви, на мраморныхъ доскахъ, начертаны имена убитыхъ. У лѣваго клироса, на доскѣ изъ бѣлаго мрамора начертано имя Его Императорскаго Высочества, герцога Лейхтенбергскаго Сергія Максимиліановича, убитаго въ минувшую войну. Въ храмѣ достопримѣчательны: 1) *икона* явленія Богородицы преподобному Сергію, написанная на кипарисной доскѣ отъ раки преподобнаго, по повелѣнію царя Теодора Иоанновича, келаремъ Евстаѣемъ Головинымъ. Она была съ царемъ Алексѣемъ Михайловичемъ въ походахъ; ею митрополитъ Платонъ благословилъ Александра I на войну съ Наполеономъ и она была въ московскомъ ополченіи. По распущеніи ополченія, генераль Столыпинъ передалъ икону въ Сергіеву лавру, а отсюда она, кѣмъ либо изъ членовъ царскаго семейства, была передана баталіону; 2) *икона* Пресвятой Богородицы съ Предвѣчнымъ младенцемъ, тканая, большихъ размѣровъ, по преданію поступившая сюда изъ кабинета Императрицы Александры Теодоровны.

При баталіонѣ имѣются; учебная команда, для приготовленія унтеръ-офицеровъ, и школа для солдатскихъ дѣтей. Въ нихъ Законъ Божій преподаетъ священникъ.

## 11) Церковь во имя св. Юліана Тарсійскаго, въ Кирасирскомъ полку.

Церковь Кирасирскаго полка помѣщается въ сѣверномъ придѣлѣ Софійскаго собора.

Въ 1832 г. февраля 27, Кирасирскій полкъ прибылъ сюда изъ города Вендена (Лифляндской губерніи). По совершеніи молебствія, Государь Николай I осчастливилъ воиновъ, совершившихъ многотрудный походъ, своею Высочайшею встрѣчею, изъяснилъ ему свое благоволеніе и присутствовалъ при занятіи полкомъ новыхъ казармъ. Такъ какъ въ казармахъ не нашлось мѣста для церкви, то для полковыхъ службъ назначенъ сѣверный придѣлъ Софійскаго собора. До 1833 г. храмовымъ праздникомъ Кирасирскаго полка былъ день св. Николая Чудотворца, 9 мая. Въ 1833 г., въ память столѣтія, протекшаго отъ сформированія полка, Высочайше повелѣно было перенести полковой праздникъ на день св. Юліана Тарсійскаго, 21 іюня, когда полкъ былъ переформированъ. Для полковаго праздника написанъ и образъ св. Юліана. Въ 1849 г., въ Софійскомъ соборѣ, южный придѣлъ св. Александра Невскаго, отданъ Образцовому полку, а сѣверный Константина и Елены, Кирасирскому. Придѣлы освятилъ, въ 1850 г., протоіерей Сицилинскій. За престоломъ—изображеніе явленія Бога Моисею на горѣ Синаѣ.

Въ придѣлѣ достопримѣчательны: 1) серебряный, вызолоченный *крестъ*, вѣсомъ въ 1½ ф., на немъ надпись: «каширско земскаго войска сотенный титулярный совѣтникъ Василій Каблуковъ, съ товарищами, собравъ 100 р. препроводилъ оныя въ лейбъ Кирасирскій Его Императорскаго Величества полкъ, для доставленія храбрѣйшему изъ нижнихъ чиновъ, въ отличной полка атакѣ при г. Пултускѣ 1806 г. подъ предводительствомъ шефа, генераль-маіора Сергѣя Кожина, который 1807 г. 29 мая, подъ Гейльсбергомъ убитъ. Храбрый незабвенный Кожинъ не нашель храбрѣйшаго, и отвѣчалъ г. Каблукову, благодаря, что въ Высочайше ввѣренномъ ему полку всѣ равно отличались, и такъ не угодно ли на иной предметъ—памятникъ въ полковую церковь обратить сіи 100 р., на что г. Каблуковъ согласился, и сей крестъ, съ присовокупленіемъ болѣе денегъ, нынѣ шефомъ генераль-маіоромъ, барономъ Дудбергомъ, сдѣланъ въ Петербургѣ 1815 г. августа 6 дня»; 2) *евангеліе* въ сребропозлащенномъ окладѣ; вѣсомъ въ 6 ф. 67 зол., съ надписью: «сіе евангеліе

сооружено къ столѣтію полка, содѣйствіемъ генераль-маіора Петра Ив. Кошкуля, стараніемъ полковаго священника и кавалера Алексѣя Садовскаго, 1833 г. іюня 21; 3) полковой *образъ св. Николая*, въ сребропозлащенной ризѣ, вѣсомъ въ 3½ ф., сооруженный тѣмъ же Кошкулемъ въ 1824 г.; 4) полковой *образъ св. Юліана Тарсійскаго*, въ серебряной, съ золотомъ, ризѣ, написанный на кипарисѣ. Вѣсу въ образѣ, съ ризой, 20 ф.; 5) *штандарты* Кирасирскаго (1817) и Драгунскаго (1804) полковъ; 6) нѣсколько паръ *облаченій* для священника и діакона, пожертвованныхъ Царственными Особами.

Причтъ состоитъ изъ одного священника. Прежде служили: протоіерей *Алексій Ростовецкій*, священникъ *Алексій Чулковъ*, священникъ *Алексій Садовскій*, протоіерей *Іосифъ Голосницкій*, протоіерей *Павелъ Воскресенскій*, протоіерей *Евдокимъ Крещенскій*, протоіерей *Василій Зепревъ*, протоіерей *Теодоръ Мирялобовъ*, протоіерей *Аркадій Пушкиновъ*, священникъ *Викторъ Зепревъ*, протоіерей *Михаилъ Зиновьевскій*. Съ 1880 г. служить священникъ *Владиміръ Платоновъ*.

Священникъ получалъ, по штату 1860 г., жалованья 300 р., столовыхъ 100 р., квартирныхъ 85 р. 71 к. изъ казны и столько же отъ церкви. По штату 1880 г. священникъ получаетъ 294 р. жалованья и 276 р. столовыхъ, на квартиру отъ казны 175 р. с. и отъ церкви 85 р. 71 к. Съ 1875 г. духовенство получило права на эмеритурѣ: священникъ имѣетъ права наравнѣ съ маіоромъ.

Съ 1868 г. существуетъ при полку школа для солдатскихъ дѣтей, на деньги, ассигнованныя изъ хозяйственныхъ суммъ, съ разрѣшенія начальника дивизіи князя Голицына. Кромѣ наукъ и Закона Божія здѣсь преподаются мастерства. Кромѣ школы есть солдатская учебная команда.



## II. Въ Павловскѣ.

### 12) Придворная церковь св. Маріи Магдалины.

Павловскъ находится въ 27 верстахъ отъ Петербурга и въ 4 отъ Царскаго села и названъ по имени Императора Павла I. Начало ему положила Екатерина II. Въ 1777 г., по случаю рож-

денія внука первенца Александра Павловича, она подарила Павлу Петровичу участокъ земли, въ 362 дес. Участокъ этотъ въ 1794 г. состоялъ уже изъ 879 десятинъ. Пространство занятое нынѣ городомъ, съ садами и паркомъ, представляло почти сплошную лѣсную чащу, въ которой Павелъ Петровичъ иногда охотился. Въ 1777 г. основано было село Павловское, какъ показываетъobeliskъ, стоящій до нынѣ у р. Славянки. Указомъ 1796 г. 12 ноября, село съ именемъ города Павловска подарено Императрицѣ Маріи Ѳеодоровнѣ, съ тѣмъ, чтобы управлялся онъ на прежнемъ основаніи и чтобы „считаться ему городомъ непосредственнымъ, со своимъ околоткомъ“. 23 ноября, того же года, Павелъ приказалъ, чтобы городъ относился, по случающимся дѣламъ, непосредственно въ Сенатъ (см. очеркъ исторіи и описаніе Павловска 1777—1877, стр. 10 и 11).

Городъ стоитъ при р. Славянкѣ, окруженъ паркомъ, въ которомъ проведено дорожекъ на 120 верстѣ, сдѣлано множество статуй, бесѣдокъ, гротовъ. Все это, съ холмами, тѣнистыми деревьями, дѣлаетъ Павловскъ лучшимъ дачнымъ мѣстомъ для жителей Петербурга.

Церковь св. Маріи Магдалины, каменная, основана въ 1781 г. Въ маѣ этого года, по полученіи отъ митрополита благословенія и грамоты на построеніе церкви, происходила закладка въ присутствіи Павла Петровича, супруги его и дѣтей Александра и Константина Павловичей. 9 сентября 1784 г. храмъ освятилъ митрополитъ Гавріиль, въ присутствіи Ихъ Императорскихъ Высочествъ. Церковь построена иждивеніемъ Императрицы Маріи Ѳеодоровны и считалась лѣтнею дворцовой церковію, памятникомъ чего сохранилось до нынѣ царское мѣсто.

Нынѣшній антиминсъ храма освященъ митрополитомъ Исидоромъ 1873 г. февраля 2. Длина храма 10 саж., ширина 5 саж., высота до купола 9 саж., а до креста колокольни 15 саж. Подъ престоломъ находится крестъ. Храмъ построенъ по плану архитектора Гваренги; иконостасъ писалъ итальянскій художникъ Джузеппе Кадесъ. Онъ деревянный, полукруглый, въ 2 яруса, Иконы Спасителя, Божіей Матери и Тайной Вечери въ серебряной ризѣ.

Надпрестольная сѣнь деревянная, на 8 золоченыхъ колоннахъ. На плафонѣ ея—символы Св. Духа, въ сіяніи, а вокругъ сіянія—серафимы. На горнемъ мѣстѣ—Воскресеніе Христово, даръ павловскаго купца М. Судакова; надъ жертвенникомъ—икона



Богоматери, копія съ Сикстинской Мадонны; направо отъ горняго мѣста—явленіе Іисуса Христа Маріи Магдалинѣ. Послѣднія двѣ иконы пожертвоваль Авраамъ Сергѣевичъ Норовъ.

У праваго клироса—икона св. Николая, въ серебряной ризѣ, съ позолоченнымъ вѣнцомъ, вѣсомъ въ 14 ф. 40 зол. Она оставлена въ церкви послѣ упраздненной гвардейской инвалидной № 2 роты. У лѣваго клироса икона Скорбящей Божіей Матери, въ серебряной ризѣ, съ золоченнымъ вѣнцомъ; вѣсу въ ней 11 ф. На аркѣ, отдѣляющей алтарь отъ церкви, изображены, въ кругахъ, Спаситель, ап. Павель и Марія Магдалина. Въ куполѣ—4 евангелиста; надъ хорами, гдѣ помѣщаются больные и прирѣваемые, изображены: Іоаннъ Предтеча, Исаія и Даніиль.

Въ храмѣ достопримѣчательны. 1) *антиминсъ*, освященный 1 октября 1775 г. Антоніемъ епископомъ переяславскимъ и дмитровскимъ, для придѣльнаго храма св. Димитрія Ростовскаго. Онъ хранился у протоіерея Александра Виноградова, а ему переданъ, въ 1870 г., въ Москвѣ, одной женщиной, въ семействѣ которой антиминсъ хранился послѣ 1812 года. Протоіерей Виноградовъ передалъ его сюда въ 1879 г.; 2) *крестъ* съ мощами трехъ святителей вселенскихъ, князя Владиміра, Іоны и Филиппа московскихъ, Макарія Калязинскаго, Сергія и Никона Радонежскихъ, Нила и Варвары; тутъ же вложены части креста Господня. Ризы Богородицы и камня преп. Антонія Римлянина, крестъ сребропозлащенный, унизанный жемчугомъ, помѣщенъ въ киотѣ, съ ликами святыхъ вышеупомянутыхъ. Онъ пожертвованъ сюда въ 1859 г. дочерью генераль-маіора, дѣвицею Екатериною Титовою, а хранился 60 л. въ домѣ ея родителей; 3) *священные сосуды*, съ ручкою и подножіемъ, выточенными изъ слоновой кости Маріей Θεодоровной; 4) *священные сосуды*, вѣсомъ въ 7 ф. пожертвованные сюда въ 1863 г. отставнымъ капитаномъ Шергинымъ, вступившимъ въ число валаамскихъ братій, съ именемъ Пахомія. На ручкѣ потира, устроенной въ видѣ снопа, начертано: „помани, Господи, въ царствіи Твоемъ, раба божія Павла“; 5) *крестъ* напрестольный, вызолоченный съ чернью, вѣсомъ 2<sup>1</sup>/<sub>2</sub> ф.; 6) большой *крестъ* напрестольный, сребропозлащенный, съ финифтью и стразами, вѣсомъ въ 3 ф.; 7) *иконы ап. Павла и Маріи Магдалины*, поднесенныя Свят. Синодомъ Павлу Петровичу и Маріи Θεодоровнѣ, при ихъ бракосочетаніи 1776 г. сентября 27; 8) *панникадило* въ алтарь предъ запрестольной иконой, о 12 рожкахъ, съ янтарными украшеніями, выточенное Ма-

рією Теодоровною; 9) нѣсколько *надгробныхъ памятниковъ*, какъ напр.: а) памятникъ князю Александру Борисовичу Куракину, сверстнику дѣтскихъ игръ и другу Императора Павла, въ видѣ гранитной пирамиды, съ бюстомъ изъ бѣлаго мрамора, и, съ надписью: «другу супруга моего». Онъ находится направо отъ входа въ церковь; б) памятникъ воспитателю Павла, графу Панину, въ видѣ мраморной пирамиды, съ надписью: «графъ Никита Ивановичъ Панинъ, род. 1718 г. сентября 15 дня, скончался 1783 года марта 31 числа». Онъ находится лѣво отъ входа; в) памятникъ воспитателю Александра I, Загряжскому. На немъ надпись: „здѣсь лежитъ тѣло двора Его Императорскаго Величества оберъ шенка, дѣйствительнаго камергера и орденовъ св. Александра Невскаго и св. Анны кавалера, Николая Александровича Загряжскаго, род. 2 апрѣля 1746 г., скончавшагося 25 іюля 1821 г. Тлѣнный памятникъ нетлѣннымъ воспоминаніямъ кротости и любви, въ горести разлуки, въ упованіи вѣчнаго соединенія, отъ сердца благодарнаго, отъ души благоговѣющей, положила графиня М. Кочубей“. Памятникъ находится на сѣверной сторонѣ храма; 10) десять *флаговъ* судовъ французской республики, изъ числа взятыхъ въ 1798 и 1799 годахъ, на Средиземномъ морѣ, соединеннымъ російско-турецкимъ флотомъ подъ начальствомъ адмирала Ушакова; 11) два *знамени* 7-й полубригады батавскихъ войскъ, взятая въ Голландіи въ 1799 г.; *знамя* 4-го баталіона, 2-й полубригады Туринской національной гвардіи, изъ числа взятыхъ русскимъ войскомъ, подъ начальствомъ Суворова, въ 1799 году.

Метрическія записи существуютъ съ 1797 года.

Въ церковной бібліотекѣ замѣчательна біблія 1751 г., въ листъ, въ 2 столбца, съ картинками, и нѣсколько старинныхъ, 14, 15 и 17 вѣковъ, рукописей какъ то: пергаминая латинская псалтирь 14 в., пергаминая латинская біблія 15 в., ноты для пѣнія въ церкви—15 в. и пр. При церкви находятся: собранія древнихъ русскихъ монетъ, также—римскихъ монетъ и медалей временъ императоровъ и европейскихъ—16 и 17 вѣковъ, собраніе бронзовыхъ и глиняныхъ древностей изъ Геркуланума, подарокъ короля неаполитанскаго, Фердинанда VII, кусокъ самороднаго золота, около 8½ ф. найденный Александромъ I на Уралѣ.

Церковь сперва была подчинена епархіальному начальству, а съ 1861 г., по повелѣнію Александра II, перечислена въ придворное вѣдомство, съ содержаніемъ причту изъ прежнихъ источ-

никовъ и съ передачею свѣчной суммы въ распоряженіе павловскаго городского правленія. (Указъ Святѣйшаго Синода отъ 15 декабря 1861 г., за № 4925).

Церковь сперва содержалась на суммы, отпускавшіяся изъ конторы Павла Петровича и Маріи Θεодоровны, какъ показывають старинная приходорасходная книга. Съ умноженіемъ жителей въ Павловскѣ, церковь стала содержаться на свои средства, но и при этомъ получала щедрыя пожертвованія отъ Императрицы Маріи Θεодоровны. Въ 1840 году, Великій Князь Михаилъ Павловичъ приказалъ ежегодно отпускать 30 рублей на нужды церкви и 35 саж. дровъ на отопленіе. Сверхъ того, съ 1856 г., два церковныхъ сторожа получаютъ по 108 р. жалованья изъ павловскаго городского правленія. Нынѣ церковь ремонтируется снаружи павловскимъ городовымъ правленіемъ; содержится и ремонтируется внутри на церковную сумму, которой, въ 1883 году, имѣлось 4,950 руб.

Причтъ сперва состоялъ изъ священника, дьячка и пономаря; въ 1798 г. прибавленъ діаконъ, въ 1815—другой священникъ, съ 1822—третій причетникъ. Второй священникъ былъ назначенъ по старости и болѣзненному состоянію протоіерея, пользовавшагося особымъ вниманіемъ Императрицы Маріи Θεодоровны.

Прежніе священнослужители: священникъ *Алексій Илминъ* (1784—1787), священникъ *Николай Стефановъ*, перешедшій въ 1796 г., къ церкви Зимняго дворца; протоіерей *Дмитрій Матвеевъ* († 1827), священникъ *Іоаннъ Кемскій*, изъ здѣшнихъ діаконъ, (1815—1829), протоіерей *Онисимъ Виноградовъ*, (1825—1851), священникъ *Григорій Романовскій*, переведенный въ 1853 г. въ Поморанье (станція Николаевской желѣзной дороги), нынѣ протоіерей екатерингофской церкви; протоіерей *Іоаннъ Яковлевъ* (1827—1854), священникъ *Павелъ Вятвеницкій* († 1872), протоіерей *Александръ Виноградовъ*, поступившій изъ московскаго Верхоспасскаго придворнаго собора и умершій въ 1879 году; нынѣ священствуютъ: протоіерей *Василій Шафрановскій*, поступившій изъ Карабинерскаго Великаго Князя Александра Александровича полка, въ 1853 году, священникъ *Петръ Силинъ*, перешедшій въ 1879 г. изъ Θεодоровскаго посада.

Въ санѣ діакона состояли: *Іоаннъ Кемскій*, *Іоаннъ Яковлевъ*, *Іоаннъ Свѣтловъ*, *Михаилъ Свѣтловъ* и, служащій нынѣ, *Николай Флеровъ*, возведенный въ 1883 г. въ санъ протодіакона.

Причтъ имѣеть квартиры отъ города. Жалованья съ 1784 г. священнику давалось 150 р. асс., дьячку—60, пономарю—40, съ 1798—священнику—300, діакону—160, дьячку—100, пономарю—40 и просвирнѣ—36; съ 1822 г. старшему священнику—736 р., младшему—500, діакону—300, псаломщику—250, дьячку—150, пономарю—100, просвирнѣ—75. Сверхъ того священнослужители получали, отъ придворной конторы, матеріи, на двѣ ряссы, въ годъ.

Съ 30 октября 1840 г. жалованье дается серебромъ: старшему священнику 305 р. 50 к., младшему—279 р. 75 к., діакону—146 р. 50 к., псаломщику—101 р. 21 к., дьячку—68 р. 21 к., пономарю—48 р. 66 к., просвирнѣ 50 р. 36 к. Въмѣсто матеріи на ряссу, священнослужители получаютъ по 86 руб. въ годъ.

Въ 1859 г., Великій Князь Константинъ Николаевичъ со-благоволить прибавить, изъ собственныхъ суммъ: старшему священнику 90 р. младшему—80 р., діакону—50 р., дьячкамъ по 25 р. Кроме того причтъ получаетъ доходы отъ прихожанъ и проценты съ капитала въ 1550 р.

Прихожанъ, по исповѣдной росписи 1883 года значитя: 647 душъ м. п., 853 ж. п.

8-го іюля бываетъ крестный ходъ вокругъ города, установленный по соизволенію Великаго Князя Константина Николаевича, въ память спасенія города отъ холеры, въ 1854 году.

Въ Павловскѣ существуютъ слѣдующія школы <sup>1)</sup> и благотворительныя заведенія <sup>2)</sup>.

1) *Приходское училище*, основанное на средства Маріи

---

<sup>1)</sup> *Александровское училище*, для дѣтей чиновниковъ городского правленія, учрежденное въ 1835 г. въ память Александра I, на проценты съ капитала, положеннаго Марією Феодоровною. Въ 1851 г. оно закрыто, а дѣти чиновниковъ стали воспитываться въ разныхъ учебныхъ заведеніяхъ, съ платою изъ процентовъ основнаго капитала. Но такъ какъ этимъ капиталомъ могли пользоваться только немногіе, то Великій Князь Константинъ Николаевичъ, въ 1872 г., постановилъ: распреждать сумму процентовъ на всѣхъ служащихъ въ правленіи, смотря по количеству дѣтей; съ 1883 г. пособіе это получаютъ уже 22 семейства, не исключая и семействъ церковнаго причта. Размѣръ пособія въ годъ, начинаясь съ 25 рублей, доходить до 300 рублей.

<sup>2)</sup> *Приютъ Елизаветы и Маріи* открытъ управленіемъ дѣтскихъ приютовъ въ 1847 г. и посвященъ памяти дочерей Великаго Князя—Елизаветы и Маріи. Сюда принимались дѣти отъ 3 до 9 лѣтъ, изъ семейства неимѣющихъ средствъ. Дѣтей бывало отъ 60 до 80. Въ 1866 г. приютъ переведенъ въ Петербургъ.

Теодоровны въ 1784 г., подъ именемъ „школы для дѣтей“; въ 1831 г. оно поступило въ вѣдѣніе министерства народнаго просвѣщенія, а городское правленіе обязалось довать училищу и учителю помѣщеніе; съ отопленіемъ. Съ 17 февраля, 1869 г. училище помѣщается въ крѣпости Маріенталь. Учениковъ здѣсь 58. Закону Божию сперва училъ протоіерей Шафрановскій, а съ 1880 г. священникъ Петръ Силинъ.

2) *Школа для бѣдныхъ дѣвочекъ.* Съ переводомъ приюта Елизаветы и Маріи въ Петербургъ, явилась нужда въ заведеніи для воспитанія дочерей бѣднѣйшихъ жителей города и вотъ 11-го іюня 1868 г. Великая Княгиня Александра Іосифовна открыла школу для бѣдныхъ дѣвочекъ. Большая часть дѣвочекъ содержится на средства особъ Царственнаго дома. Въ школѣ живетъ до 40 дѣвочекъ; сюда принимаются дѣвочки отъ 5 до 10 лѣтъ и обучаются: Закону Божию, русскому языку, ариѳметикѣ, исторіи, географіи, особенно россійской, чистописанію, пѣнію, шитью, кройкѣ бѣлья и платья, вязанью чулковъ, стиркѣ и глаженю бѣлья и—занятіямъ по кухнѣ. Работы учащихся продаются и часть вырученныхъ за это денегъ идетъ въ капиталъ заведенія, часть—на пособіе для окончившихъ курсъ. Вышедшія изъ заведенія или поступають въ семейства родныхъ, или опредѣляются на мѣста, при участіи членовъ комитета, состоящаго подъ предсѣдательствомъ графини Анны Егоровны Комаровской. Закону Божию учить ихъ протоіерей Шафрановскій.

3) *Дѣтскій приютъ Панаева* основанъ въ 1872 г. дѣйствительнымъ статскимъ совѣтникомъ Ипполитомъ Александровичемъ Панаевымъ, съ разрѣшенія Великаго Князя, на 12 дѣвочекъ—сиротъ. Дѣвочки учатся до 17 лѣтъ, а потомъ поступають въ служеніе. Приютомъ завѣдуетъ графиня Анна Александровна Головина. Закону Божию учить протоіерей Шафрановскій.

4) *Учительская семинарія принца Петра Ольденбургскаго* <sup>1)</sup>.

5) *Богадельня*, основанная въ 1797 г. Марією Теодоровною, подъ именемъ „Церковнаго Инвалида“. Въ 1811 г. въ немъ находились: одинъ офицеръ-инвалидъ, 15 стариковъ и 5 вдовъ тѣхъ служащихъ города Павловска, которые служили долго и безпорочно. Съ призрѣваемыми жили ихъ дѣти. Потомъ сюда стали помѣщаться по 10 мальчиковъ и по 10 дѣвочекъ.

6) *Госпиталь*, пристроенный, въ 1809 г. къ богадельнѣ, по

---

<sup>1)</sup> О ней есть особая статья въ описаніи здѣшняго уѣзда.

волѣ Маріи Ѳеодоровны. Въ 1861 г., по соизволенію Великаго Князя Константина Николаевича, часть его отдѣлена для квартиръ причта и фельдшероѡ.

7) „Собственный инвалидъ“, основанный Маріею Ѳеодоровною въ память окончанія войны 1812 года. Въ уставѣ „инвалида“, между прочимъ сказано: „чтобы эта команда состояла изъ 24 унтеръ-офицеровъ и рядовыхъ, безъ ограниченія тѣхъ и другихъ чиновъ, подъ названіемъ „Собственные инвалиды“. Въ эту команду принимать, по ихъ собственному желанію, нижнихъ чиновъ полковъ лейбъ-гвардіи, получившихъ отставку за выслугу узаконенныхъ лѣтъ, или уволенныхъ за ранами, въ сраженіяхъ, отличавшихся безпорочною службою, одобряемыхъ за свое поведеніе начальствомъ и, предпочтительно, имѣющихъ знаки отличія. Инвалиды эти назначаются для надзора за благоустройствомъ и исправностію тѣхъ мѣстъ, къ которымъ будутъ опредѣлены директоромъ Павловска, съ утвержденія Императрицы. Жалованье, въ размѣрѣ, опредѣленномъ по штату, изъ собственной казны Государыни, выдается по третямъ года, впередъ“. Тогда же въ эту команду поступилъ 21 гвардеецъ, изъ коихъ 11 помѣщены въ Павловскѣ, а 10—въ Гатчинѣ. Въ 1817 г. для «Собственныхъ инвалидовъ» построены «монмартръ», состоящій изъ двухъ флигелей, для помѣщенія, въ каждомъ, по 6 семействъ. Въ 1818 г. еще прибавлено 2 флигеля. Для семейныхъ отведены огороды. Жизнь инвалидовъ спокойная, вполне обезпеченная; пріятливыя и ласковыя слова, обращаема къ нимъ Августѣйшими особами во время прогулокъ по саду, доставляютъ имъ много утѣшенія.

8) *Дача* дѣйствительнаго тайнаго совѣтника Авраама Сергѣевича Норова, извѣстная подъ именемъ „Норовскаго пособія“. Дача пожертвована имъ въ 1869 г. съ тѣмъ, чтобы отдавать ее въ наемъ, а вырученныя за это деньги давать въ пособіе бѣднѣйшимъ жителямъ Павловска. Когда ремонтъ дачи сталъ очень дорогъ, то городское правленіе, продавъ ее за 10,000 р. с., проценты съ нихъ въ размѣрѣ 650 р. стало выдавать къ Рождеству и Пасхѣ бѣднымъ обывателямъ.

9) *Благотворительное общество* при Маріинской придворной церкви, учрежденное 28-го марта 1881 г., въ видахъ благоустройства церкви и пособія бѣднымъ прихожанамъ. Со дня открытія общества по 1-е декабря 1883 г. собрано было, 7,709 р. 70 к. Истрчено на единовременныя пособія 2,004 р. и на постройку кладбищенскаго моста 200 р., согласно волѣ жертвователя.

Въ зданіи дворца есть домовая церковь Петра и Павла, основанная въ 1797 году. Въ ней служить причтъ Маріинской церкви.

По дорогѣ къ Царской Славянкѣ, на дачѣ Великаго Князя, въ саду, есть ветхая деревянная церковь, въ которой до нынѣ сохраняются: небольшой иконостасъ, престоль и жертвенникъ, безъ одежды, службы въ ней не бываетъ. По преданію она была домашнею церковію фельдмаршала, князя Николая Ивановича Салтыкова, прежняго владѣльца дачи, бывшаго воспитателемъ Великихъ Князей Александра и Константина Павловичей.

Протоіерей *Василій Шафрановскій*.

### 13) Церковь Маріи Магдалины при учительской семинаріи въ Павловскѣ.

Церковь св. Маріи Магдалины находится на сѣверовосточной окраинѣ города Павловска, около стараго Константиновскаго дворца.

Принцъ Петръ Георгіевичъ Ольденбургскій, разсуждая, что воспитанники семинаріи (изъ питомцевъ воспитательнаго дома) берутся изъ сель и, по окончаніи ученія, возвращаются учителями въ тѣ же села, пожелалъ перенести семинарію, изъ Петербурга, въ такую мѣстность, которая бы походила къ условіямъ сельской жизни. Когда объ этомъ желаніи узналъ Великій Князь Константинъ Николаевичъ, владѣтель Павловска, онъ «въ видахъ того, что въ 1877 г. исполнится 100 лѣтъ со времени основанія Павловска, этого любимаго загороднаго мѣстопробыванія Императрицы Маріи Θεодоровны, желая добрымъ дѣломъ ознаменовать это событіе и, въ тоже время, почтить достойнымъ образомъ память незабвенной основательницы Павловска, полагалъ, что та и другая цѣль не могла быть лучше достигнута, какъ устройствомъ въ Павловскѣ учебнаго заведенія для питомцевъ, — такого учрежденія, которое, при жизни Императрицы, пользовалось особымъ ея вниманіемъ и неусыпными ея попеченіями». Посему рескриптомъ отъ 31-го мая 1876 г. было уступлено для семинаріи 11 десятинъ, устроено было зданіе семинаріи, съ церковію и семинарія, по имени св. Маріи Магдалины, названа маріинскою семинаріею принца Петра Ольденбургскаго.

Церковь построена архитекторомъ воспитательнаго дома Басинымъ и освящена 27-го октября 1881 г. Антиминсъ ея освя-

щенъ митрополитомъ Исидоромъ 5-го іюля того же года. Церковь помѣщается въ нижнемъ этажѣ одного изъ деревянныхъ зданій, съ пристройкою алтаря; надъ алтаремъ—вызолоченная глава и вызолоченный крестъ. Въ храмѣ 10 оконъ. Длина храма 5 с., ширина 7 саж. 1 арш., высота 5 арш. Стѣны снаружи выкрашены масляною краскою, а внутри оштукатурены. Солея возвышается на одну ступень. Иконостасъ, въ одинъ ярусъ, рѣзной, раздѣланный подъ дубъ; въ немъ 13 иконъ. На устройство храма жертвовали жители Павловска и Петербурга.

Причтъ состоитъ изъ священника. Обязанности причетника исполняютъ воспитанники. Съ 1882 г. имѣется сторожъ церковный, получающій 5 р. въ мѣсяцъ изъ 100 рублей, положенныхъ на содержаніе церкви.

Первымъ священникомъ былъ кандидатъ богословія, *Ксенофонтъ Павловъ Виноградовъ*. По переходѣ его, въ 1882 г. въ 1-ю гимназію, поступилъ, окончившій курсъ въ с.-петербургской духовной семинаріи, изъ діаконовъ николаевского института, *Александръ Алексѣевъ Мещерскій*, служащій до нынѣ.

Священнику, положено было, за службу и за 8 уроковъ Закона Божія въ недѣлю, 1,200 р. и казенная квартира, съ отопленіемъ. Но съ 1-го января 1884 года штатная вакансія закрыта и священникъ, не пользуясь квартирою, получаетъ, по вольному найму, 500 руб. за службу и 480 руб. за 8 годовыхъ уроковъ.

### III. Въ Г а т ч и н ѣ.

#### 14) Гатчинская дворцовая церковь.

Свѣдѣнія о городѣ Гатчинѣ и Гатчинскомъ дворцѣ.

По завоеваніи Ингерманландіи, всѣ почти земли нынѣшняго Царскосельскаго уѣзда принадлежали *Государевой казнѣ*; на мѣстѣ нынѣшняго города Гатчины была чухонская деревушка того же имени и, при ней мыза шведскаго происхожденія. Еще при жизни Петра Великаго эта мыза, вмѣстѣ съ Краснымъ селомъ, была вотчиною Царевны *Шталіи Алексѣевны*. При Елизаветѣ Гатчина, съ окрестными деревнями, принадлежала князю



Ворису Александровичу Куракину, по смерти котораго опять причислена была къ дворцовымъ имѣнiямъ. Екатерина 2-я по возшествiи на престоль, указомъ 1762 года, пожаловала графу Григорiю Григорьевичу Орлову, „въ разсужденiи его великихъ заслугъ и ревности къ престолу и отечеству“, дворцовое гатчинское имѣние, т. е. мызу Гатчину, съ окрестными деревнями— всего 1,125 душъ.

Великолѣпный графъ Орловъ, первый магнатъ своего времени, обратилъ вниманiе на прекрасное мѣстоположенiе мызы, въ окрестностяхъ которой было много лучшихъ мѣстъ для охоты. Послѣ продажи въ казну Осиновоу рощи, графъ избралъ Гатчину своей резиденцiей и предпринялъ, въ обширныхъ размѣрахъ, постройки и работы: лѣсъ, окружающiй мызу, обратилъ въ роскошный паркъ и звѣринецъ; изъ природныхъ ключей и источниковъ графъ устроилъ большiя озера съ замѣчательно— прозрачноу водоу, построилъ каменные мосты, конюшни, риги, ферму и пр. и, наконецъ, на мѣстѣ ветхой, деревянной, Куракиноу мызы, воздвигъ громаднiй трехэтажнiй дворецъ—на подобiе средневѣковаго замка, съ высокими башнями по угламъ и полукруглыми окнами въ нижнемъ этажѣ. Постройка производилась по плану и подъ руководствомъ знаменитаго въ то время архитектора Ринальди—ученика Растрелли, и продолжалась 15 лѣтъ: 30 мая 1766 г. была закладка зданiя, а окончанiе и открытiе состоялось только въ 1781 г. Весь почти дворецъ построенъ изъ мѣстнаго сѣраго камня, извѣстнаго подъ именемъ *Гатчинской плиты*. Къ дворцу прилегали два каменные флигеля и соединялись съ главнымъ зданiемъ открытыми колоннадами. Несмѣтныя суммы были затрачены на постройку замка съ его парками и звѣринцемъ и Гатчина сдѣлалась самымъ великолѣпнымъ имѣнiемъ въ окрестностяхъ Петербурга; роскошная внутренняя отдѣлка, собранiе картинъ, статуй, оружiя и разныхъ рѣдкостей и древностей, придавали жилищу Орлова видъ настоящаго царскаго дворца, заставившаго скоро говорить о себѣ жителей столицы и инопостраннiхъ гостей.

Города Гатчины, во времена Орлова, можно сказать, не было и въ зачаткѣ. Все населенiе двухъ деревушекъ—чухонской *Гатчины* (на мѣстѣ нынѣшней Соборной улицы) и русской—*Загвоздка* (нынѣ Люденская улица) состояло изъ 96 душъ мужскаго пола и 88 жецскаго. Послѣ потери любимой жены, графъ Орловъ впалъ въ сумасшествiе и умеръ въ 1783 г., не оставивъ дѣтей.

Гатчина должна была перейти къ его родственникамъ, но Екатерина, перѣдко бывавшая у Орлова, и восхищавшаяся Гатчиной, купила гатчинскую вотчину, вмѣстѣ съ замкомъ и парками, заплативъ наслѣдникамъ Орлова *полтора милліона рублей* и Высочайшимъ указомъ 6 августа 1783 г. передала ее въ собственность наслѣднику, Великому Князю Павлу Петровичу. Въ теченіи 13 лѣтъ, до возшествія на престолъ, Павелъ почти постоянно жилъ здѣсь и, не смотря на скудные средства, отпускавшіяся на содержаніе двора наслѣдника, постоянно заботился объ улучшеніи своего имѣнія и украшеніи дворца. Изъ деревни Гатчины скоро образовался небольшой городокъ, прибавилось много построекъ придворныхъ и частныхъ, принадлежавшихъ лицамъ наслѣдника штата; дворецъ украсился богатой коллекціей рѣдкостей, вывезенныхъ Павломъ Петровичемъ изъ Европы, во время путешествія его въ 1782 г. Но быстрое возрастаніе и процвѣтаніе Гатчины началось только съ воцареніемъ Павла. Черезъ недѣлю по воцареніи, Высочайшимъ указомъ (12 ноября 1796 г.), мыза Гатчина переименована въ городъ, съ предоставленіемъ *городовому управленію* права непосредственнаго сношенія съ Сенатомъ; а 12 января 1797 г. утверждены были первые штаты городского управленія и всѣхъ придворно-служащихъ. Вскорѣ началась перестройка дворца: оставивъ безъ измѣненія (какъ оно остается и по нынѣ) центральное зданіе, построенное Ринальди, Павелъ Петровичъ, на мѣстѣ орловскихъ флигелей, построилъ два, огромныхъ по пространству, *каре—арсенальное* и *кухонное* (названія остаются и нынѣ), оба съ антресольными этажами; въ кухонномъ каре находилась и церковь. Постройкою, стоившею больше 200,000 р. завѣдывалъ архитекторъ Захаровъ, который и кончилъ ее въ 1799 г., къ этому же времени относится постройка Пріоратскаго дворца (называвшагося иначе Игуменствомъ), каменной кирки вмѣсто деревянной, городского госпиталя съ церковію и пр. Для новаго города не доставало одного—населенія, и вотъ 28 октября 1798 г. Высочайше повелѣно—упразднить городъ *Рождственъ* (нынѣ село Рождествено—бывшее имѣніе Царевича Алексѣя Петровича, возведенное въ городъ Екатериною), жителей, особенно купцовъ и мѣщанъ, переселить въ Гатчину. Переселеніе было медленно, но, благодаря казеннымъ субсидіямъ, многіе жители Рождествена перевезли свои дома въ Гатчину въ томъ же 1798 г.; такъ, что въ 1797 г. обывательскихъ домовъ было здѣсь уже 237.

По смерти Императора Павла, Гатчина осталась собственно-стію вдовствующей Императрицы. Каждый годъ, осень и часть зимы она проживала въ Гатчинѣ и занималась воспитаніемъ младшихъ сыновей—Великихъ Князей Николая и Михаила Павловичей. Здѣсь же положено начало тѣмъ великимъ трудамъ и заботамъ, которые приняла на себя Марія Ѳеодоровна на помощь страждущему человѣчеству. Въ 1802 г. она устроила здѣсь, на собственное иждивеніе, *домъ призрѣнія бѣдныхъ*, для 80 чело-вѣкъ. Въ слѣдующемъ году учрежденъ ею гатчинскій Воспита-тельный домъ для питомцевъ обоого пола (на 600 чел.), подъ названіемъ *сельскаго дома*, составлявшаго младшее отдѣленіе с.-петербургскаго дома. Впослѣдствіи изъ сельскаго дома обра-зовались два огромныхъ и единственныхъ въ своемъ родѣ вос-питательныхъ заведеній—для мальчиковъ *Николаевскій сиротскій институтъ въ Гатчинѣ* и, таковой же, для дѣвочекъ, въ Пе-тербургѣ. Въ 1806 г. Императрица учредила въ Гатчинѣ *бога-дѣльню для слѣпыхъ*, на 50 питомцевъ Воспитательнаго дома. Замѣчательно, что, по ходатайству Императрицы, слѣпымъ до-волялось вступать въ бракъ, и такихъ браковъ записано не мало въ метрикахъ придворной церкви. Вступившимъ въ бракъ дава-лась отъ Императрицы денежная субсидія и усадьба, съ обзаве-деніемъ, въ Мариенбургѣ (часть города, нынѣ называемая Пиль-но). Къ 1810 г. относится учрежденіе первыхъ инвалидныхъ до-мовъ, которые и теперь, составляя Павловскую слободу за Ин-генбургомъ, заняты отставными воинами. Построенное въ 1822 году новое зданіе городской больницы, съ церковію Петра и Павла, вмѣстѣ съ передѣланными и улучшенными—домомъ при-зрѣнія бѣдныхъ и богадѣльнею слѣпыхъ—существуютъ и нынѣ, подъ общимъ именемъ: „*богоугодныя заведенія Павла I*“ и со-стоятъ въ вѣдомствѣ Императорскаго двора.

По духовному завѣщанію Маріи Ѳеодоровны, Гатчина, съ причисленными къ ней имѣніями, должна была перейти въ соб-ственность Николая Павловича. Любившій Гатчину по благого-вѣйной памяти къ своимъ родителямъ и по воспоминаніямъ дѣт-ства, Императоръ Николай такъ много сдѣлалъ для города, что почти всѣмъ настоящимъ благоустройствомъ онъ обязанъ ему. Почти каждый годъ, послѣ лѣтняго пребыванія въ Петергофѣ, онъ переѣзжалъ въ Гатчину, гдѣ и проводилъ осенніе мѣсяцы, удѣляя не мало заботъ на благоустройство города и дворца. Прежде всего устроены новыя казармы съ церковію, для Кира-

сирскаго полка; въ 1845 г. начата перестройка дворца, по плану архитектора Кузмина, надъ арсенальнымъ и кухоннымъ каре возведены новые бель-этажи и весь дворецъ облицованъ гатчинскою плитою. Постройка окончена въ 1849 г. Собственно для города самымъ важнымъ было составленіе (при непосредственныхъ указаніяхъ Императора) новаго городского плана, по которому черта городская обняла пространство, въ трое большее прежняго; проектированы новыя улицы, и, въ центрѣ новаго города, указано Государемъ мѣсто для соборнаго храма, во имя ап. Павла, тезоименитаго основателю Гатчины. Величественная постройка возведена по плану архитектора Тона и освящена въ 1852 г. Въ то время мѣсто это было совсѣмъ не центръ, а далекая окраина; теперь же, чрезъ какіе нибудь 35 лѣтъ, соборъ дѣйствительно стоитъ въ срединѣ города, потому что всѣ, такъ называемыя, новыя мѣста, уже застроены. Причиною быстрого возрастанія города было особенно щедрое распоряженіе Николая I. Онъ приказалъ отчислить значительный капиталъ, изъ котораго выдавались долгосрочныя ссуды на постройку домовъ, а мѣста для желающихъ строиться отдавались почти даромъ. Кромѣ того придворно-служащимъ, особенно отставнымъ, разрѣшено выдавать безвозвратныя пособія и отводить мѣста для постройки въ Мариенбургской части—на Пильнѣ. Въ послѣдній годъ царствованія Николая, на Дворцовой площади поставленъ памятникъ Павлу I (по модели Клодта), открытый съ особенною торжественностію.

Изъ времени царствованія Александра II нужно отмѣтить одно событіе. Крестьяне окрестныхъ деревень, бывшіе крѣпостные собственной Государевой вотчины, первые, по волѣ Государя, получили свободу, съ полнымъ раздѣломъ всѣхъ земель; въ дворцовомъ вѣдомствѣ остались только лѣсныя дачи, и самое вотчинное управленіе упразднено.

Нынѣ заштатный городъ Гатчина насчитываетъ болѣе 10,000 жителей и состоитъ въ особомъ управленіи, зависящемъ отъ Министерства двора, а Гатчинскій дворецъ уже третій годъ удостоивается быть зимнею резиденціею благополучно царствующаго Государя Императора.

### Исторія и устройство церкви.

Гатчинская придворная церковь—старѣйшая въ городѣ. Въ клировой вѣдомости 1806 г., подъ ст. 1-ю записано: „придвор-

ная церковь Живоначальной Троицы, каменная, устроена Императоромъ Павломъ I, въ бытность его наслѣдникомъ престола“, т. е. до 1796 г. Построеніе этой церкви можно относить къ первымъ годамъ пребыванія Павла въ Гатчинѣ, т. е. къ 1782—84 годамъ. Вдова діакона Тяжелова получала, въ 1800 г., пенсію за 10 лѣтнюю службу мужа, а отъ 1787 г. осталось слово перваго протоіерея Исидора Петрова, сказанное на обновленіе храма. Церковь временъ Павла—Наслѣдника была очень проста по устройству и небогата утварью; подсвѣчники были мѣдныя, накладнаго серебра; на престольный крестъ и евангеліе были взяты изъ церкви Кирасирскаго полка. Когда, по воцареніи Павла, передѣлывался дворецъ (1797—99), церковь также была перестроена, богато украшена и снабжена серебряною утварью; иконостасъ поставленъ новый, иконы въ немъ написаны художникомъ *Брилло* (вѣроятно отцомъ знаменитаго Брюллова). Обновленіе церкви стоило 13,276 р. Прежняя церковь, какъ и нынѣшняя, находилась въ восточномъ углу кухоннаго каре, только въ нижнемъ этажѣ. Она имѣла форму четырехугольника, съ окнами двухъ этажей—нижняго и антресольнаго (т. е. въ два свѣта); посрединѣ церкви два четырехугольные столба поддерживали главные своды; въ уровень съ антресольнымъ этажемъ, до половины церкви, были хоры, огороженные желѣзною рѣшеткою; на хорахъ—царское мѣсто, задрапированное пунцовымъ бархатомъ съ золотыми шнурами. По галлерей, ведущей на хоры и на самыхъ хорахъ, развѣшано было 36 художественныхъ святыхъ изображеній. Наружнымъ отличіемъ церкви, кромѣ главы съ крестомъ, былъ, вдѣланный на южной стѣнѣ, большой мальтійскій крестъ, изъ бѣлаго мрамора, какъ знакъ домовоі церкви великаго магистра ордена, которымъ былъ Павелъ.

Когда началась, въ 1845 г., надстройка новаго этажа надъ кухоннымъ каре, церковь, естественно, не могла быть оставлена внизу и потому была разобрана, и въ томъ же году въ новомъ этажѣ заложена новая, нынѣшняя церковь. Такъ какъ востокъ приходится совершенно на уголъ зданія, то архитектору (Кузмину) пришла счастливая мысль—устроить церковь въ видѣ павильона, расположеннаго по линіи, раздѣляющей прямой уголъ. Павильонъ этотъ образуютъ четыре квадратныхъ столба, и между ними 12 колоннъ, сдѣланныхъ подъ бѣлый мраморъ и расположенныхъ эллипсисомъ; онѣ и поддерживаютъ срединный шатеръ и боковые своды церкви. Алтарь, вмѣстѣ съ солею и клиро-

сами, расположенъ въ угловой башнѣ, надъ которой возвышается куполь съ фонаремъ, главою и крестомъ. Между колоннами павильона и наружными стѣнами—двѣ полукруглыя лѣстницы, по обѣ стороны, ведутъ на площадку антресольнаго этажа, находящагося подъ самою церковію, а съ площадки подъ алтарь ведетъ такая же лѣстница въ центральное зданіе дворца.

Иконостасъ въ новой церкви поставленъ прежній. Новымъ и богатымъ украшеніемъ церкви стали три образа, писанные на стеклѣ (особымъ способомъ, какъ образъ Спасителя въ Исакіевскомъ соборѣ), въ Мюнхенѣ, стоющіе 32,000 р. с. Два изъ нихъ, съ изображеніями херувимовъ, поставлены въ круглыхъ окнахъ алтарнаго купола, одинъ, изображающій Всевидящее Око, окруженное ангелами— въ сводахъ посреди церкви. Въ алтарномъ же куполѣ поставлены три, писанные на холстѣ, образа: Спасителя— надъ горнимъ мѣстомъ, Іоанна Предтечи—на южной сторонѣ и ап. Павла—на сѣверной.

Церковь была освящена 21 мая 1849 г. во имя Св. Троицы протопресвитеромъ В. В. Важановымъ, а осенью того же года, Императоръ Николай, въ первый разъ посѣтившій ее, приказалъ, что бы церковь навсегда оставалась такою, какъ онъ ее видитъ, и чтобы никакихъ измѣненій (даже въ краскѣ стѣнъ) и дополненій новыми иконами и утварью не было безъ его личнаго усмотрѣнія. Воля Государя, конечно, исполнялась свято; во время ремонтвъ не допускалось никакихъ измѣненій. Такъ было до послѣдняго времени. Въ настоящее царствованіе церковь стала неузнаваемою; въ послѣднія двѣ зимы, по личнымъ указаніямъ Императора, болѣе ста иконъ, въ богатыхъ серебряныхъ и даже золотыхъ ризахъ, украшенныхъ эмалью, жемчугомъ и драгоценными камнями—размѣщены по стѣнамъ церкви на пунцовомъ бархатѣ. Онѣ поднесены Ихъ Величествамъ отъ разныхъ лицъ и обществъ и на всѣхъ есть надписи о времени, случаѣ и именахъ подносившихъ <sup>1)</sup>.

Въ храмѣ достопримѣчательны: 1) *потиръ* и *дискосъ*, даръ и работа Императрицы Маріи Феодоровны. Чаша изъ червоннаго золота, съ образомъ Спасителя на финифти, окруженнымъ сіяніемъ изъ брилліанта, а статуръ и основаніе выточены изъ слоновой кости самой Императрицей. Внизу написано: „25 марта 1794 года, Марія“. Тоже вырѣзано на дискосѣ, который выто-

<sup>1)</sup> Замѣчательнѣйшія изъ этихъ иконъ перечислены въ концѣ описанія гатчинской церкви.

ченъ изъ кости и обдѣланъ въ золотой ободокъ; 2) большое на- престольное *евангеліе*, изд. въ 1748 г. Устроенное въ 1799 г. при обновленіи церкви, оно замѣчательно по массивному сере- бряному окладу, съ изображеніями: на передней доскѣ—Воскре- сенія Христова и евангелистовъ, а на задней—св. Иессея, ле- жащаго при корнѣ дерева, на вѣтвяхъ котораго расположены лики пророковъ и царей—предковъ Богоматери; на вершинѣ де- рева—образъ Богородицы, вверху—Богъ Саваоѣ и Св. Духъ; на корешкѣ—Господь Саваоѣ и внизу—серафимъ, а на петляхъ апостолы Петръ и Павелъ; 3) *евангеліе* въ  $\frac{1}{4}$  листа, въ бар- хатномъ переплетѣ, съ серебряными изображеніями. На первомъ бѣломъ листѣ написано: „сію священную евангелія книгу, Ея Императорскому Высочеству, благовѣрной Государынѣ, Великой Княжнѣ, Наталіи Алексѣевнѣ, обрученной Его Императорскаго Высочества, Благовѣрнаго Государя Наслѣдника и Великаго Князя Павла Петровича невѣстѣ, во благословеніе и всегдашнее спасительныя истины поученіе, отъ усердія своего приноситъ смиренный Платонъ, архіепископъ тверской и кашинскій 1773 августа 17 дня“. (Платонъ былъ законоучителемъ Великой Княж- ны, которую присоединялъ къ православной церкви 16 авгу- ста 1773 года); 4) небольшая *икона* Нерукотвореннаго Спаса, въ золотой оправѣ, съ брилліантовымъ вѣнцомъ. На задней сто- ронѣ, на серебряной доскѣ, надпись: „симъ святымъ образомъ соизволила благословить Ея Императорское Величество Екате- рина II, любезнѣйшаго своего сына, Его Императорское Высо- чество, Государя Цесаревича и Великаго Князя Павла Петро- вича, въ день сговора, въ первый бракъ“. (Сговоръ былъ 1773 года); 5) *образъ* ап. Павла и Маріи Магдалины, шитый золотомъ и шелками. Поднесенъ жителями Его Высочеству 29 сентября 1794 г.; 6) *образъ* Казанской Вожіей Матери, мѣстно чтимый и устроенный прихожанами въ 1832 г., въ память избавленія го- рода отъ первой холеры; 7) золотое *блюдо* (84 пр.), въ 6 фун. и 62 зол. вѣсомъ, съ вензелемъ I. P. Принесено въ даръ цер- кви Императрицы Маріи Ѳеодоровны въ 1821 г. Греческая на немъ надпись свидѣтельствуетъ, что блюдо поднесено было Им- ператору Павлу I въ 1797 г., родосскими греками; при блюдѣ золотая въ 89 зол. *солонка*, которая, вмѣстѣ съ двумя придѣ- ланными сосудами, употребляется для благословенія хлѣбовъ; 8) серебряныя: *люстра, кадило, лампады, подсвѣчники* (всего около 7 пудовъ вѣсу), сдѣланные въ 1799 г. въ обновленную церковь.

На вещахъ вензель *П* и *М*; 9) *облачение* времяъ Павла I, сдѣланное въ 1796 г. изъ бѣлаго атласа, съ золотымъ шитьемъ; хранится, по Высочайшему повелѣнію, какъ древность; 10) *облачение* малиноваго бархата, съ богатѣйшимъ серебряннымъ шитьемъ, парижской работы, сдѣланное по Высочайшему повелѣнію въ 1860 г. изъ убранствъ Троннаго зала, въ Михайловскомъ замкѣ. На облаченіяхъ вензель *P* или *P M*; 11) три *колокола* съ изображеніями мальтійскаго креста, подъ короною великаго магистра. Литы въ 1799 г.

Въ архивѣ хранятся: 1) копіи съ метрическихъ книгъ, начиная съ 1819 г. (копіи и документы до 1819 г. остались въ бывшей приходской госпитальной церкви, а теперь находятся въ Павловскомъ соборѣ); 2) исповѣдныя росписи съ 1816 г.; 3) клировыя вѣдомости за 1806, 1808 и съ 1812 по 1842 годъ; 4) формулярные списки причта съ 1842 по 1860 годъ; 5) брачныя обыски съ 1820 г.; 6) приходо-расходныя книги съ 1849 г.; 7) четыре описи церковнаго имущества: 1834, 1850, 1859 и 1862 года.

### Исторія прихода.

Придворная церковь Наслѣдника Павла Петровича была единственною въ Гатчинѣ и всѣ жители Гатчины были ея прихожанами. Въ 1797 г. построена была, при городскихъ больницахъ, деревянная церковь, во имя Николая Чудотворца—собственно для горожанъ. Тогда же (въ одно время съ придворнымъ) утвержденъ и особый госпитальный причтъ изъ священника, дьячка и пономаря. Но въ 1800 г. протоіерей госпитальной церкви Капицкій перъ сведенъ былъ къ придворной и, по волѣ Императрицы Маріи Ѳеодоровны, былъ настоятелемъ и госпитальной церкви до 1820 года. Въ клировыхъ вѣдомостяхъ того времени писалось: „города Гатчины 1-я придворная, 2-я при ней госпитальная церковь“. Прихожанъ было до 1,800 душъ (напр. въ 1816 г.). Въ 1821 г. къ госпитальной церкви снова опредѣленъ особый священникъ и тогда же послѣдовалъ первый раздѣлъ прихода: по распоряженію епархіальнаго начальства, за придворною церковію оставлены придворно-служащіе и чиновники, сиротскій домъ и жители пильной мельницы (до 300 душъ), остальные—купцы, мѣщане и пр. приписаны къ госпитальной церкви. Въ 1826 г., съ преобразованіемъ сиротскаго дома въ Николаевскій сиротскій институтъ, здѣсь построена церковь и къ ней



причислены воспитанники и служащіе въ институтѣ. Была еще здѣсь военная церковь, въ ингенбургскихъ казармахъ, освященная въ 1831 г. во имя ап. Павла и Маріи Магдалины и снабженная утварью и ризницею изъ кабинета Его Величества. По распоряженію министра двора въ ней служилъ придворный причтъ. Приходъ ея составляли: гвардейскій гарнизонный баталіонъ, гвардейская инвалидная рота и ластовый экипажъ. Метрики и исповѣдныя росписи по войскамъ доставлялись главному священнику гвардіи. Въ 1834 г. эта церковь, по волѣ Великаго Князя Михаила Павловича, сдана кирасирскому полку; когда же полкъ, въ 1855 г., перешолъ въ новыя казармы, у дворца, она была закрыта, внутри разобрана и, въ такомъ видѣ, стоитъ по нынѣ.

По переходѣ дворцовой церкви изъ епархіальнаго вѣдомства въ придворное, приходъ ея ограничивался, исключительно, придворно-служащими и мастеровыми дворцоваго вѣдомства.

Раздѣлъ приходовъ въ Гатчинѣ утвержденъ епархіальною и придворною властями въ 1839 году. По освященіи Павловскаго собора въ 1852 г., придворному причту подтверждено, чтобы въ отправленіи требъ строго держались опредѣленія Синода, послѣдовавшаго въ 1847 г. касательно духовенства въ Царскомъ Селѣ.

Придворная церковь иногда оставалась совсѣмъ безъ прихода. Въ 1849 г. Императоръ Николай, осматривая новую церковь во дворцѣ, словесно приказалъ—никого изъ постороннихъ не впускать въ нее. Усердное начальство тотчасъ же отчислило всѣхъ придворныхъ въ приходъ госпитальной церкви; но въ слѣдующемъ году, по ходатайству самихъ прихожанъ, послѣдовало Высочайшее разрѣшеніе—допускать въ церковь придворно-служащихъ; и такимъ образомъ приходъ возстановленъ. Въ 1858 г. въ Гатчину переведена, изъ Петергофа, Императорская охота; егерская слобода, состоящая изъ 20 домовъ и вмѣщающая до 60 семействъ, тогда же, по распоряженію министра двора, причислена къ приходу придворной церкви.

Въ послѣднее время, когда Гатчинскій дворецъ сдѣлался зимнею резиденціею Императора, входъ въ дворцовую церковь воспрещенъ всѣмъ безъ исключенія и хотя придворный причтъ исполняетъ требы у своихъ числящихся прихожанъ, но въ церковь они не допускаются, и здѣсь богослуженіе совершается только въ Высочайшемъ присутствіи, лѣтомъ же прекращается вовсе. Въ 1882 г. начальствомъ егермейстерскаго вѣдомства начато дѣло о постройкѣ, въ Егерской слободѣ, отдѣльной церкви,

которая, вѣроятно, и будетъ придворно-приходскою, какъ это есть въ Царскомъ селѣ и Петергофѣ.

### Причтъ и его содержаніе.

Придворное духовенство, до нынѣшняго столѣтія, какъ и при московскихъ царяхъ, получало прокормленіе *отъ государственной экономіи*, наравнѣ съ придворно-служащими, съ прибавленіемъ небольшого жалованья.

Какой былъ штатъ и содержаніе гатчинскаго придворнаго причта до воцаренія Павла, не извѣстно. По штату Высочайше утвержденному 12 января 1797 г., причтъ составляли: священникъ, діаконъ, два дьячка, пономарь, просфорня и сторожъ. Священнику давалось въ годъ 150 р., діакону—120 р., дьячку—60, пономарю—40, просфорнѣ—30, сторожу—36. Кромѣ того каждому положенъ провіантъ (штатомъ неопредѣленный), а священнику—фуражъ на лошадь. О размѣрѣ провіанта можно судить по одной вѣдомости, по которой, за январскую треть 1797 г., выдано: священнику 4 четв. ржи, 3 р. 23 коп. за ячмень—на квасъ и 13 р. за овесъ, діакону 4 четв. ржи и 3 р. 23 коп. за ячмень, дьячкамъ по 2 четв. и по 1 р. 63 коп.

Въ 1800 г., 7 сентября, Высочайше предписано: „священно и церковнослужителей гатчинской придворной и госпитальной церкви сравнять въ жалованьи съ петергофскими и царскосельскими“. Но по этому указу только въ 1803 г. прибавлено, изъ государственнаго казначейства, священнику—50 р., діакону—30 р. и дьячкамъ по 20 р. въ годъ. Вскорѣ протоіерею, въ видѣ добавочнаго содержанія, дали 206 р., подъ именемъ *фуражныхъ*, а остальные члены причта обратились къ милости Императрицы Маріи Феодоровны и получали, изъ Ея кабинета, діаконъ 150 р., дьячки по 50 р. въ годъ.

Вольшимъ подспорьемъ для придворнаго духовенства были „платяныя“ деньги. При петербургскомъ дворѣ издавна придворные священники и діаконы должны были являться, особенно въ высокаторжественные дни, не иначе, какъ въ бархатныхъ рясахъ, а дьячки—въ пунцовыхъ кафтанахъ. Сначала духовенство получало, на этотъ предметъ, бархатъ и шелковую матерію; но потомъ эти куски бархата стали тяжелы для духовенства и оно согласилось получать за нихъ деньги.

Содержаніе гатчинскаго придворнаго причта, въ 20 годахъ,  
Вып. VШ

выражалось въ слѣдующей таблицѣ, помѣщавшейся ежегодно въ клировыхъ вѣдомостяхъ.

ВЪ ГОДЪ.	НА ТУ Р О Ю.						Д Е Н Ъ Г А М И.							
	Шелковой матеріи.	Ржан.	Ячменю.	Овса.	Сѣна.	Дровъ.	Жалованья по штатамъ.	Изъ казенна-го чейства.	Фуражныхъ.	Свѣчныхъ.	Платныхъ.	Всего.		
												Р.	К.	
	Ар.	Кул.	К.	К.	Коп.	Саж.	Р.	Р.	Р.	Р.	К.	Р.	Р.	К.
Священнику . . . . .	16	10 <sup>1</sup> / <sub>2</sub>	4 <sup>1</sup> / <sub>2</sub>	12	180	8	150	50	201	23	4	245	669	4
Діакону . . . . .	16	9	3	—	—	5	120	30	150	11	52	240	551	52
Старшему псаломщику.	—	6	3	—	—	3	60	20	50	5	76	55	190	76
Младшему псаломщику.	—	6	3	—	—	2	60	20	50	5	76	55	190	76
Пономарю . . . . .	—	3	1 <sup>1</sup> / <sub>2</sub>	—	—	2	40	—	25	2	88	55	122	88
Просвирѣ . . . . .	—	3	—	—	—	3	30	—	—	4	—	—	34	—

Въ 1836 г., съ переходомъ гатчинской придворной церкви изъ епархіальнаго вѣдомства въ придворное, упраздненъ пономарь, прибавленъ сторожъ и положена сумма на содержаніе церкви. Въ этомъ отношеніи штатъ гатчинской церкви сравненъ съ петергофскимъ. Но въ 1837 г., по новымъ штатамъ по всему министерству двора, гатчинскому придворному причту, наравнѣ съ другими загородными, положено: священнику жалованья 1,500 и столовыхъ 1,000, діакону—1,000 и столовыхъ—1,000, псаломщикамъ по 600 жалованья и 600 столовыхъ, просфорнѣ жалованья 200, сторожамъ по 200, на содержаніе церкви 500 р.

Въ 1842 г. стали выдавать серебромъ: священнику—715 р., діакону—571 р., псаломщикамъ по 343 р., просфорнѣ и сторожамъ по 57 р. с. Это содержаніе остается и до нынѣ.

Квартиры въ началѣ были казенныя у всѣхъ членовъ причта. Нынѣ священникъ живетъ въ казенномъ деревянномъ домѣ, данномъ Марією Θεодоровною, протоіерею, еще въ 1811 г. Діаконъ имѣетъ казенную квартиру, а псаломщики не имѣютъ ни квартиръ, ни квартирныхъ денегъ. Дрова даются только на казенныя квартиры.

Лица, служившія при гатчинской придворной церкви.

а) Священники:

1) Протоіерей *Исидоръ Петровичъ Петровъ* (или Гатчинскій). До 1796 г. онъ былъ священникомъ гатчинской церкви при Наслѣдникѣ Павлѣ Петровичѣ и духовникомъ всего его семейства; въ день восшествія Павла на престоль (6-го ноября 1796 г.) переведенъ къ Высочайшему двору, сдѣланъ духовникомъ Ихъ Величествъ и членомъ Св. Синода, на мѣсто Саввы Исаева, послѣдняго духовника Екатерины, уволеннаго Павломъ отъ должностей съ пенсією. Въ тотъ же день на о. Исидора возложенъ наперсный крестъ на голубой лентѣ и „кавалерія“ св. Анны 2-й степ. Ему первому присвоено званіе протопресвитера, а при коронаціи Павла данъ орденъ св. Анны 1-й ст. съ брилліантовой звѣздой. О. Исидоръ скончался въ октябрѣ 1805 г. и погребенъ въ Невской лаврѣ; 2) священникъ *Теодоръ Антоновичъ Горанскій* (1797—1800) переведенъ въ Петропавловскій соборъ въ Петербургѣ; 3) протоіерей *Захарій Ивановичъ Канцискій* (1800—1825) слушалъ богословію въ александровской академіи. По Высочайшему повелѣнію изъ діаконовъ въ Галерной гавани опредѣленъ, въ 1797 г., священникомъ къ гатчинской госпитальной церкви, а въ 1800 г. переведенъ къ придворной. Умеръ въ Гатчинѣ; 4) протоіерей *Іоаннъ Аванасьевичъ Виноградовъ* (1826—1842) переведенъ сюда, по волѣ Маріи Ѳеодоровны, изъ академіи художествъ. Оставилъ записки, напечатанныя въ Русской Старинѣ 1878 г., умеръ въ Гатчинѣ; 5) священникъ *Александръ Петровичъ Окшисъ* (1842—1848), изъ діаконовъ придворно-конюшенной церкви, умеръ въ Гатчинѣ; 6) священникъ *Іоаннъ Гавриловичъ Однораловъ* (1848—1849) поступилъ изъ протодіаконовъ Зимняго дворца и черезъ годъ вышелъ въ отставку. Остальное время жизни служилъ при церкви св. Екатерины, въ Екатерингофѣ; 7) *Іоаннъ Спиридоновичъ Цвиневъ* (1849—1859), магистръ с.-петербургской духовной академіи, переведенный послѣ въ Царское село; 8) протоіерей *Назарій Доброкравовъ* (1859—1870) изъ заслуженныхъ полковыхъ священниковъ. Умеръ въ отставкѣ; 9) священникъ *Николай Константиновичъ Смирновъ*, перемѣщенный, въ 1879 г., къ собору Зимняго дворца и 10) *Николай Григорьевичъ Кедринскій* служащій въ настоящее время.

б) Діаконы:

*Семенъ Тимофеевъ*, служившій въ прошломъ столѣтіи; за нимъ слѣдовали: *Василій Тяжеловъ* (1800—1807), *Іаковъ Ва-*

*силевъ* (1807—1827), *Иоаннъ Лебедевъ* (1827—1830) вышли священникомъ въ кирасирскій полкъ; *Александръ Орловъ* (1830—1835) вышелъ священникомъ въ армейское вѣдомство, *Александръ Гумилевскій* (1836—1841), *Стефанъ Голятовскій* (1841—1855), *Иоаннъ Колосовъ* (1856—1859), *Константинъ Паишскій* (1859—1865), *Матвей Ильинскій* (1865—1869) взяты къ большому двору, *Николай Божуковъ* (1869—1875) переведенъ въ Аничковскій дворецъ и *Василій Левитскій*, служащій съ 1875 г.

в) *Псаломщики*:

*Семенъ Кононенко, Иванъ Троицкій, Михаилъ Денисовъ, Матвей Троицкій, Стефанъ Ярославскій, Алексѣй Соколовъ, Николай Щегловъ, Иванъ Алексѣевъ, Антонъ Алексѣевъ, Иванъ Льсковъ, Михаилъ Ярославскій, Михаилъ Поповъ, Иосифъ Вознесенскій, Сергѣй Смирницкій, Александръ Ярославскій, Иванъ Рахманнъ, Яковъ Вознесенскій, Теодоръ Гречаниновъ, Николай Щегловъ, Алексѣй Соболевъ, Сергей Сергеевъ и Михаилъ Розовъ.*

**Высочайше утвержденные крестные ходы.**

а) *12-го октября.* Императоръ Павелъ I, принимая живѣйшее участіе въ судьбѣ *мальтійскаго ордена Иоаннитовъ*, взялъ ихъ подъ свое покровительство, дозволивъ многимъ рыцарямъ переселиться съ Мальты въ Петербургъ. Въ 1798 г. онъ принялъ титулъ великаго Магистра ордена и 29-го ноября торжественно короновался орденскою короною. Въ чувствѣ благодарности къ своему новому магистру рыцари поднесли Павлу вывезенныя ими съ Мальты святыни: часть древа креста Господня, икону Вожіей Матери, писанную Ев. Лукою и десную руку Иоанна Предтечи. 12-го октября 1799 г. Павелъ торжественно встрѣтилъ эти святыни и внесъ въ дворцовую свою церковь. На 12-е октября составлена особая служба, а самый праздникъ внесенъ въ святцы. Въ 1852 г., когда освященъ былъ Павловскій соборъ, жители Гатчины просили Императора поставить въ новомъ храмѣ мальтійскія святыни, хранившіяся въ соборѣ Зимняго дворца, но Императоръ Николай разрѣшилъ только ежегодно привозить ихъ въ Гатчину. Съ того времени святыни привозятся въ Гатчину 11-го октября, а 12-го изъ дворцовой церкви, крестнымъ ходомъ, переносятся въ Павловскій соборъ, гдѣ и остаются до 22-го числа.

б) 8-го июля. Послѣ холеры 1832 г. причтъ и прихожане дворцовой церкви устроили икону Казанской Вожіей Матери и просили епархіальное начальство утвердить ежегодный, 8-го июля, крестный ходъ, въ память избавленія прихода отъ губительной язвы. Св. Синодъ не находилъ удобнымъ разрѣшить крестный ходъ, по множеству подобныхъ просьбъ, послѣдовавшихъ въ этомъ году; тогда жители Гатчины внесли свою просьбу, чрезъ министра двора, на Высочайшее усмотрѣніе. Николай Павловичъ начерталъ на просьбѣ: „разрѣшается, *не въ примѣръ прочимъ*“. Крестный ходъ 8-го июля совершается изъ дворцовой церкви въ Маріенбургскую часть города, съ молебнымъ пѣніемъ, предъ чтимою иконою, въ каждомъ домѣ.

#### Прозектированныя и недостроенныя церкви въ Гатчинѣ.

а) *Екатериненскій соборъ*. У Цесаревича Павла Петровича, когда онъ жилъ въ Гатчинѣ, были, какъ извѣстно, свои гатчинскія войска, послужившія, впоследствии, основаніемъ молодой гвардіи. Вступивъ на престолъ, Павелъ повелѣлъ построить въ Гатчинѣ военный соборъ, во имя св. мученицы Екатерины, на подобіе Софійскаго собора въ Царскомъ селѣ. Составленъ былъ планъ и отведено мѣсто для храма, на военномъ полѣ, противъ дворца, но, за смертію Императора, проэктъ остался безъ исполненія.

б) Несравненно больше было сдѣлано по постройкѣ *мужскаго монастыря св. Харалампія*. Съ учрежденіемъ русскаго пріорства Мальтійскаго ордена (16-го мая 1798), Павелъ пожелалъ устроить въ Гатчинѣ, въ Маріенбургской части (близъ нынѣшней фермы), мужской монастырь. Предполагалось построить большую церковь во имя св. Харалампія, а кругомъ въ видѣ большаго квадрата, двухэтажныя монастырскія здапія, съ башнями. Въ 1799 г. изготовленъ былъ матеріаль: плита, кирпичъ, мраморныя колонны, чугуныя золоченыя рѣшетки, мальтійскіе кресты для главъ, начата была самая постройка, на которую ассигновано было 199,710 р. изъ кабинета Его Величества и уже выдано было архитектору 80,000. Постройка шла быстро, но продолжалась недолго. Со смертію Павла работы прекратились и матеріаль развезенъ былъ по разнымъ другимъ постройкамъ. Теперь, на заровненномъ мѣстѣ осталась часть бута, приготовленнаго подъ церковь.

Описание гатчинской придворной церкви составлено прежним настоятелем ея, нынѣ пресвитеромъ церкви Зимняго дворца, Василиемъ Константиновичемъ Смирновымъ. Преемникъ его, священствующій нынѣ, священникъ Николай Григорьевичъ Кедринскій, въ дополненіе къ описанію, представилъ свѣдѣнія объ иконахъ, поднесенныхъ Ихъ Величествамъ, отъ различныхъ депутацій, по случаю восшествія на престолъ и коронаванія Ихъ Величествъ <sup>1)</sup>. Вотъ болѣе достопримѣчательныя иконы:

1) Икона *Казанской Божіей Матери*, въ серебряной ризѣ, съ шитьемъ изъ жемчуга, по малиновому бархату, и съ драгоценными камнями; на иконѣ большой сребропозлащенной вѣнецъ. Изъ вязниковскаго Казанскаго собора поднесена церковнымъ старостою; 2) икона св. *Александра Невскаго* и св. *Маріи Магдалины*, въ серебряной, вызолоченной ризѣ, отъ 5,000 старообрядцевъ Смоленской губерніи, Сычевскаго уѣзда; 3) икона Божіей Матери „*Скоропослушницы*“, съ слѣдующею надписью: „икона сія писана и освящена на св. горѣ Аѳонской, въ русскомъ св. великомученика и цѣлителя Пантелеймона монастырѣ“, 4) икона *Господа Вседержителя, Сергія Радонежскаго* и *Маріи Магдалины*, въ серебряной, вызолоченной и эмалированной ризѣ. При этой иконѣ (литографированная) писанная отъ руки, на толстой бумагѣ, надпись: „русская здравица батюшкѣ Царю“, составленная, по образцу XVII вѣка, любителемъ древней письменности А. Леонидомъ; 5) икона *Господа Вседержителя*, въ сребропозлащенной, съ эмалью, ризѣ, покрытая жемчугомъ, съ эмалированнымъ вѣнцомъ, украшеннымъ драгоценными камнями и 8 звѣздами изъ драгоценныхъ камней, съ надписью: „отъ всѣхъ станицъ и поселковъ Оренбургскаго казачьяго войска. 15 мая 1883 г.“; 6) икона *Божіей Матери*, въ серебряной, вызолоченной, съ эмалью, ризѣ, съ эмалированнымъ вѣнцомъ, украшеннымъ драгоценными камнями и жемчугомъ, «отъ вѣрнаго Кубанскаго войска»; 7) икона *Господа Вседержителя*, съ такими же украшеніями, съ надписью: „отъ Амурскаго казачьяго войска въ день священнаго коронаванія“; 8) икона *Божіей Матери*, съ такими же украшеніями—отъ уральскихъ казаковъ; 9) икона *Господа Вседержителя*, съ широкимъ сребропозлащеннымъ и эмалированнымъ ободкомъ, замѣчательная по художественности

<sup>1)</sup> Всѣхъ иконъ болѣе 200. Онѣ размѣщены по стѣнамъ и колоннамъ храма, по личному указанію Государя Императора.

рисунка, съ надписью: „отъ Святѣйшаго Синода въ день коронаціи 1883 г. 15 мая“; 10) икона *Божіей Матери*, въ ризѣ, шитой золотомъ и частію серебромъ, украшенная жемчугомъ, брилліантами и др. драгоценными камнями—отъ „народнаго врача А. И. Иванова“; 11) икона Введенія во храмъ Пресвятой Богородицы, въ сребропозлащенной и эмалированной ризѣ, въ память двухсотлѣтія лейбъ-гвардіи Семеновскаго полка, отъ вѣроподанныхъ прихожанъ церкви Введенія во храмъ Пресвятой Богородицы, въ Москвѣ 1883 г.; 12) икона *Божіей Матери*, въ сребропозлащенной, съ драгоценными камнями, ризѣ отъ „Сибирскаго казачьяго войска. 1883 г.“; 13) икона св. благовѣрнаго князя *Александра Невскаго*, св. *Алексія челоука Божія* и св. *мученика Терентія*, писанная на металлической доскѣ, въ сребропозлащенной, съ эмалью, ризѣ, украшенная жемчугомъ и драгоценными камнями, отъ Забайкальскаго казачьяго войска, въ день священнаго коронованія»; 14) икона *Божіей Матери Касперовскія*, съ сребропозлащеннымъ ободкомъ. При ней адресъ «отъ архіепископа Димитрія съ духовенствомъ херсонской епархіи»; 15) икона—складень: явленіе Богоматери преподобному Сергію Радонѣжскому, съ ликами Іоанна Предтечи, Николая Чудотворца, св. архистратига Михаила и св. ангела Господня“. Точное подобіе чудотворной иконы „явленія Богоматери преподобному Сергію“, писанной на доскѣ отъ гроба его. Икона украшена сребропозлащенной ризой, съ эмалированнымъ вѣнцомъ. Поднесена обителью преподобнаго Сергія, при посѣщеніи Ихъ Величествами Троицкой Сергіевой лавры, послѣ священнаго миропомазанія и коронованія, 22 мая 1883 года.

Къ приношеніямъ по случаю коронаціи относятся также: 1) св. *Евангеліе*, поднесенное духовенствомъ г. Карачева, Орловской губерніи, съ именами жертвователей (трехъ протоіереевъ и 10 священниковъ); 2) три *шелковыхъ полса*, съ словами различныхъ молитвословій, вытканными разноцвѣтнымъ шелкомъ.

Въ 1883 г. по Высочайшему повелѣнію, устроены двѣ богатыхъ ризницы—парадная и форменная—повседневная. Обѣ ризницы сдѣланы московскимъ фабрикантомъ Кожевниковымъ, по заказу оберъ-гофмаршала Э. Д. Нарышкина. Парадная ризница соборная (для пяти священниковъ и четырехъ діаконовъ) изъ серебрянаго глазета, съ малиновыми бархатными кругами и крестами, съ оплечьями, вышитыми серебромъ по малиновому бархату. Форменная ризница сдѣлана, въ первый разъ, по повелѣ-



нію Его Величества, спеціально для гатчинской дворцовой церкви, подъ фонтъ церкви. Она устроена изъ малиновой шелковой парчи, съ серебряными крестами, съ оплечьями серебрянаго глазета, вмѣсто прежней форменной ризницы, которая была изъ зеленой шелковой парчи, съ золотыми крестами и съ оплечьями изъ золотаго глазета.

### 15) Гатчинскій соборъ св. апостола Павла.

Для жителей города Гатчины приходскою церковію сперва была госпитальная церковь, а съ 1852 г. жители причислены къ собору. Соборъ построенъ по повелѣнію и щедротами Императора Николая Павловича. Онъ заложенъ 17 октября 1846 г. въ присутствіи Его Величества, освященъ 29 іюня 1852 года митрополитомъ Никаноромъ, въ присутствіи Великаго Князя Константина Николаевича.

Соборъ каменный, пятиглавый, безъ колокольни; выкрашенъ бѣлой краской. Средній куполь—открытый, прочіе—глухіе. Купола покрыты бѣлымъ желѣзомъ. Въ среднемъ куполѣ 6 оконъ, въ прочихъ—по четыре открытыхъ окна съ желѣзными, выкрашенными зеленой краской, перилами. Крыша собора желѣзная, выкрашенная мѣдянкой. Снаружи, ниже куполовъ, находятся барельефы, съ символами завѣта и изображеніями святыхъ: Петра, Павла, Константина и Елены, Николая Чудотворца и Маріи Магдалины.

Окружность собора 56 саж. Зданіе окружено плитнымъ тротуаромъ въ двѣ и три плиты. Предъ входомъ въ притворъ, во всю ширину зданія—площадка, изъ плиты; на нее ведутъ 11 ступеней. Длина и ширина ея, безъ ступеней, 2 саж. и 3 верш. Дверь въ притворъ дубовая. Длина притвора 2½ саж., ширина 2 саж. На лѣвой сторонѣ притвора—сосновая дверь въ свѣчную комнату съ однимъ окномъ. Надъ комнатою—чердакъ, на который ведетъ лѣстница съ 20 ступеней. На правой сторонѣ притвора другая, такая же, дверь на хоры и въ сторожку. Въ притворѣ полъ плитный. Въ храмъ изъ притвора ведетъ двухстворчатая дверь со стеклами. Надъ притворомъ—хоры, длиною въ 5 саж., шириною въ 2 саж. Лѣстница на хоры и въ сторожку каменная, въ 84 ступени, съ желѣзною рѣшеткою и сосновымъ поручнемъ. Она освѣщается тремя окнами. Хоры нагрѣваются унтермарковскою печью. На хорахъ поставлены деревянные под-

мостики въ 6 ступеней, съ деревянными перилами сзади и съ боковъ. Хоры освѣщаются большимъ круглымъ окномъ, съ разноцвѣтными стеклами. Полъ на хорахъ плитный. Съ хоръ ведутъ двой двери въ колокольни, находящіяся въ западныхъ куполахъ.

Длина храма 7 саж. и 8 верш., ширина 10 саж. 5 верш. Толстыя каменныя колонны, примыкающія ближе къ западной стѣнѣ, дѣлятъ храмъ на двѣ неровныя части. Храмъ освѣщается снаружи двумя круглыми окнами, съ легерными бѣлыми стеклами, а внутри такими же круглыми окнами, съ живописью и разноцвѣтными стеклами, и 4 окнами четырехугольными, съ бѣлыми стеклами. Одно круглое окно освѣщаетъ храмъ съ южной, а другое—съ сѣверной стороны. Четырехугольныя окна находятся на западной сторонѣ, по угламъ храма. Храмъ внутри выкрашенъ бѣлою и, по мѣстамъ, свѣтлозеленою краскою. Полъ плитный. Стѣны внутри обведены желѣзными, обитыми мѣдью, поручнями.

Главный алтарь собора посвященъ св. ап. Павлу, правый—Константину и Еленѣ, лѣвый—Маріи Магдалинѣ. Солея возвышается на 5 ступеней. Между придѣлами на солеѣ находятся чугунныя рѣшетки. Клиросы поставлены по сторонамъ соли, въ нишахъ.

Длина главнаго алтаря 4 саж., ширина 3 саж. Въ немъ два четырехугольныхъ окна. Надъ престоломъ—разноцвѣтное стекло, подъ стекляннымъ колпакомъ; въ алтарѣ—каминъ для угольевъ. Длина боковыхъ придѣловъ почти въ 2 саж., а ширина—ровно въ двѣ. Въ придѣлахъ—по одному четырехугольному окну. Воздухъ въ церкви очищается вентиляторами и душниками. Окна церкви и алтарей помѣщены на значительной высотѣ.

Ризница находится подъ главнымъ алтаремъ. Длина ея 5 саж. и 1½ арш., ширина 2 саж. и 10 верш. Въ нее сходятъ изъ алтаря по каменной, о 28 ступеняхъ, лѣстницѣ. Изъ ризницы есть ходъ въ подвалъ, освѣщаемый 8-ю окнами. Въ окнахъ подвального этажа—желѣзныя рѣшетки. Въ подвалѣ 4 духовныя, коробовыя печи, а въ соборѣ—три унтермарковскія печи, при нихъ 29 душниковъ. Надъ выходами изъ подвального этажа—два зонтика изъ листоваго желѣза. Подъ зонтиками—лѣстницы въ 11 ступеней. Въ подвалѣ подъ притворомъ—свѣчная комната и сторожка съ русскою печью.

Планъ и фасадъ собора составленъ архитекторомъ Кузминымъ. Вся постройка, съ иконостасомъ, кромѣ ризницы и церковной утвари, обошлась въ 186 т. р. с.

Иконостасы всѣ двухъярусныя, кипарисныя, рѣзные, съ украшеніями изъ красной фольги. Надъ царскими вратами и надъ мѣстными образами—рѣзной карнизъ; въ главномъ алтарѣ подѣ кипарисомъ подложено красное стекло, а въ придѣлахъ—красная фольга. Въ 2 ярусѣ—11 образовъ святыхъ, соименныхъ лицамъ Царскаго дома.

Всѣ иконы, живописныя на золотѣ, писаны художникомъ Шамшинымъ. На двухъ мѣстныхъ иконахъ главнаго алтаря, серебropозлащенные, съ вѣнцами, ризы, пожертвованы А. С. Редигорскою, и П. І. Бѣлинымъ; на образахъ праваго придѣла—серебряныя ризы, съ позлащенными вѣнцами—сооружены усердіемъ І. А. Ганнибала. У царскихъ вратъ средняго иконостаса, по волѣ Николая І, поставлена на аналогіи, сдѣланная художникомъ Бовинымъ, копія съ иконы Филермской Божіей Матери, находящейся въ большой церкви Зимняго дворца.

Замѣчательна также стѣнная живопись. Таковы, въ главномъ алтарѣ, надъ престоломъ, Спаситель благословляющій, а по сторонамъ Его—два ангела и ап. Петръ и Павелъ; въ нишахъ клиросовъ—Іоаннъ Предтеча и прор. Моисей. Стѣнная живопись—художника Завьялова. Въ куполѣ—12 пророковъ и 4 евангелиста, работы Шамшина. Въ 1878 г. при ремонтѣ собора, на сводахъ его изображены шесть событій изъ жизни І. Христа и два—изъ жизни Маріи Магдалины и Царя Константина.

Кромѣ обычныхъ крестныхъ ходовъ бывають здѣсь крестныя ходы 8 и 20 іюля, въ память избавленія Гатчины отъ холеры въ 1831 и 1853 годахъ. Но особенно торжественный крестный ходъ бываетъ 12 октября, по слѣдующему случаю: по освященіи собора, обыватели, и въ числѣ ихъ, мѣщанинъ Никита Миرونъ, благодаря Императора за устроеніе собора, просили его, чтобы св. мощи десныя руки Іоанна Предтечи, перевезенныя изъ Гатчины въ церковь Зимняго дворца, были перевезены навсегда въ Гатчинскій соборъ. Не изъявивъ на это согласія, Государь дозволилъ однако же совершать ежегодно, 12 октября, крестный ходъ изъ гатчинской придворной церкви въ соборъ, съ мощами Іоанна Предтечи, съ образомъ Божіей Матери и съ частію древа св. Креста. Эти святыни должны быть привозимы изъ Петербурга 11 октября въ придворную гатчинскую церковь. Кромѣ того Государь велѣлъ поставить въ соборѣ копію съ иконы Божіей Матери. Святыни остаются въ соборѣ до 22 октября, т. е. до того дня, въ который, по указу Святѣйшаго Синода (отъ 12

ноября 1799 г. за № 2663) положено праздновать перенесеніе *святмыъ*, изъ Мальты въ Гатчино. Въ указѣ предписывается, чтобы „отправлено было благодарственное Господу Богу молебствіе въ градскихъ церквахъ въ тотъ самый день, буде успѣть можно, а въ селахъ—въ воскресный день или праздничный, а дабы сіе знаменитое происшествіе незабвенно осталось на времена будущія, то, въ память онаго, ежегодно, въ 22 день октября, къ празднованію въ честь святыхъ иконы Божіей Матери Казанскія, прилагать празднованіе и св. Іоанну Крестителю Господню“.

На стѣнахъ собора, ближе къ западу, въ 4 большихъ кипарисовыхъ рамахъ, на бронзовыхъ вызолоченныхъ доскахъ, начертаны имена войскъ, служившихъ въ Гатчинѣ при Павлѣ I и послужившихъ основаніемъ гвардейскому Егерскому полку, названному послѣ „Гатчинскимъ“. 9 колоколовъ въ соборѣ висятъ въ западныхъ куполахъ. Самый большой изъ нихъ въ 296 пудовъ, слѣдующій—въ 230, а потомъ—въ 126 пудовъ. Колоколь въ 296 пуд. пожертвованъ, въ 1883 году, коллежскимъ ассессоромъ Василиемъ Тимоѣевичемъ Городиловымъ; колоколь въ 230 пуд.—пожертвованъ въ 1882 г. прихожапами и церковнымъ старостою Ив. Ив. Будуновымъ.

Изъ предметовъ церковной утвари замѣчательно серебряное облаченіе престола въ главномъ алтарѣ. Вѣсу въ немъ 1 пуд. 23 ф. 21<sup>1</sup>/<sub>2</sub> зол. Его пожертвовала, въ 1867 г., вдова чиновника А. С. Редигорская.

Къ собору принадлежатъ двѣ каменныя часовни. Одна—на Большомъ проспектѣ, противъ госпиталя, въ память 4 апрѣля; другая—на Динабургскомъ шоссе, въ Александровской слободѣ, въ память въ Возѣ почившаго Императора Александра II. На часовни особенно жертвовали: петербургскій купецъ Г. М. Медвѣдевъ, купецъ И. Ф. Чикинъ и ковровскій мѣщанинъ Ѡ И. Рѣпинъ.

Городское кладбище освящено въ сентябрѣ 1851 г. На немъ деревянная часовня во имя Всѣхъ Святыхъ. Въ недѣлю «Всѣхъ Святыхъ» бываетъ сюда изъ собора крестный ходъ и служатся: молебенъ съ водоосвященіемъ и, среди кладбища, общая панихида.

Метрическія книги имѣются съ 1801 г., когда приходскою церковію была госпитальная; исповѣдныя росписи имѣются съ 1853 г.

Прихожанъ въ настоящее время числится: духовныхъ мужскаго пола 20, женскаго 20; военныхъ мужскаго пола 205, женскаго 281; статскихъ мужскаго пола 79, женскаго 120; купцовъ, мѣщанъ, цѣховыхъ и пр. мужскаго пола 451, женскаго 614; сельскихъ крестьянъ мужскаго пола 486, женскаго 414. Всего мужскаго пола 1,242, женскаго 1,449.

По штату 1853 г. при соборѣ положено быть: ключарю, 2 священникамъ, діакону, 2 псаломщикамъ, 2 пономарямъ и просвирнѣ. Съ 1876 г. ключарь замѣненъ протоіереемъ и убавленъ одинъ пономарь. Жалованья въ 1853 г. положено: ключарю—51 р. 45 к., священникамъ по 42 р. 90 к., діакону—28 р. 59 к., псаломщикамъ по 11 р. 43 коп.; пономарю 8 р. 58 коп., просвирнѣ—9 р. 53 к., квартирныхъ—ключарю, священникамъ и діакону—по 142 р. 83 к., причетникамъ по 71 р. 40 коп., просвирнѣ—57 р. 12 к. На хлѣбъ на весь причтъ 731 р. 64 к. въ годъ; на дрова для причта 295 р. Всего на причтъ и просвирнѣ въ годъ 2,071 р. 90 к.

Въ 1858 г., для улучшенія содержанія причта, Свят. Синодъ дозволилъ купить, для причта, домъ купца Папкова, каменный двухэтажный, съ подвальнымъ этажемъ и деревяннымъ флигелемъ, на участкѣ земли въ 520 саж., за 15,000 р., съ дозволеніемъ причту занять у больше-охтенской церкви 12,000 р. для уплаты Папкову, съ тѣмъ, чтобы погашать этотъ долгъ частію изъ суммъ собора, частію изъ доходовъ, получаемыхъ съ членовъ причта за квартированіе. Въ 1863 г., къ землѣ подъ домомъ, дворцовое правленіе прибавило сосѣдній участокъ въ 1,044 квадр. сажени.

Въ пользу причта идутъ проценты съ 1,200 р., пожертвованныхъ на вѣчное поминовеніе.

Съ 1852 г. въ причтѣ гатчинскаго собора состояли слѣдующія лица:

По освященіи собора опредѣлены были: старшимъ священникомъ *Владимиръ Андреевичъ Славинскій*, сынъ протоіерея петербургской ямской церкви, кандидатъ петербургской духовной академіи, служившій сперва при госпитальной церкви, перемѣщенный къ собору 29 іюня 1852 г. и въ 1863 г. произведенный въ протоіерея. Онъ священствуетъ и нынѣ. Вторымъ священникомъ былъ поставленъ *Александръ Яковлевичъ Спѣжницкій*, кандидатъ с.-петербургской духовной академіи, сынъ священника саратовской епархіи, бывшій прежде законоучителемъ гатчинскаго

института; въ 1859 г. онъ переведенъ снова въ институтъ и 7 августа 1879 г. скончался въ санѣ протоіерея; третьимъ священникомъ былъ *Дмитрій Фелицанъ*, студентъ петербургской семинаріи, сынъ дьячка кронштадтской церкви, армейскаго вѣдомства. Онъ скончался въ 1856 г. На его мѣсто рукоположенъ кандидатъ с.-петербургской духовной академіи 21 курса *Николай Ивановичъ Большой*, сынъ священника рязанской епархіи, умершій въ 1872 г. На мѣсто Снѣжницкаго опредѣленъ армейскій священникъ *Петръ Николаевичъ Казанскій*, окончившій курсъ въ петербургской духовной семинаріи, сынъ священника петербургской Клязь-Владимірской церкви. Онъ умеръ въ 1871 г. На мѣсто его поставленъ кандидатъ московской духовной академіи, учитель александровскаго училища *Григорій Ив. Цвѣтковъ*, сынъ пономаря города Рузы; умеръ въ 1872 г. На мѣсто Вольскаго переведенъ съ Митрофаніевскаго кладбища *Николай Мих. Рождественскій*, кандидатъ с.-петербургской духовной академіи, сынъ священника псковской епархіи; на мѣсто Цвѣткова опредѣленъ *Александръ Ив. Вознесенскій*, кандидатъ московской духовной академіи, учитель александровскаго училища, сынъ діакона города Вереи, московской епархіи.

На должности штатнаго діакона состояли: *Іоаннъ Евдокимовъ* (1852—1854), *Ириней Семеновъ Великославинскій* (1854—56), *Іоаннъ Ильинъ Николнъ* (1856—65), *Іоаннъ Семеновъ Силуановъ* (1865—1874), *Герасимъ Васильевъ Щегловъ* (1874—1884); на псаломщицкомъ окладѣ были діаконы: *Герасимъ Георгиевъ Преображенскій* (1853—1855), *Василій Яковлевъ Преображенскій* (1855—1861) и *Герасимъ Васильевъ Щегловъ* (1865—1874).

Нынѣ при соборѣ состоятъ: протоіерей *Владиміръ Славинскій*, священники *Николай Рождественскій* и *Александръ Вознесенскій*, діаконъ *Андрей Матвеевъ Шотовскій*, окончившій курсъ въ новгородской духовной семинаріи и—псаломщика: *Егоръ Вознесенскій*, *Андрей Каменскій* и *Алексій Вишнскій*; просвири *Александра Иванова Фроловская*.

Церковные старосты много заботились о благолѣтіи храма: такъ первый староста *Григорій Семеновичъ Осинниковъ* (1853—1862) пожертвовалъ, между прочимъ, на покупку церковнаго дома 2,000 р. с.; староста *Алексій Семеновичъ Соловьевъ*, служившій 10 л., много потрудился для благолѣпія храма и для сбора денегъ на уплату долга Вольшеохтенскому кладбищу; *Аео-*

*дorz Филиповичъ Сорокинъ*, усовершенствовалъ пѣвческій хоръ и, при оставленіи должности старосты, пожертвовалъ 900 руб., чтобы проценты съ нихъ шли на улучшение хора. Ныѣшній староста, *Иванъ Ивановичъ Будуносъ* украсилъ соборъ новыми иконами, соорудилъ большой колоколь и заботился о лучшемъ устройствѣ помѣщеній для причта.

Изъ прихожанъ особеннымъ усердіемъ къ собору извѣстны: г-жа *Редигорская*, устроившая серебряное облаченіе на главный престолъ, стоившее болѣе трехъ тысячъ; капитанъ *Георгій Алекс. Ганнибалъ*, пожертвовавшій серебряныя ризы на иконы Константина и Елены; гатчинскій браунтмейстеръ *С. П. Малыгинъ*, устроившій на свой счетъ двѣ большія иконы ап. Павла и архид. Стефана, въ кипарисныхъ рѣзныхъ кіотахъ; служившій въ придворномъ конюшенномъ вѣдомствѣ *Платонъ Гавр. Вѣлинь*, соорудившій серебряныя ризы на мѣстныя иконы главнаго икопостаса и къ нимъ двѣ серебряныя свѣчи; крестьянинъ Костромской губерніи *Димитрій Автмогеновъ*, по ремеслу плотникъ, устроившій запрестольный образъ Св. Троицы, въ дубовой рѣзной рамѣ.

Для вспоможенія бѣднымъ устроено попечительство, по проекту протоіеря Славинскаго, утвержденному митрополитомъ Исидоромъ 19 февраля 1866 г. Въ апрѣлѣ 1867 г. на собраніи отъ членскихъ взносов и въ кружки деньги до 800 р., открыты были: столовая для бѣдныхъ, дневной пріютъ для обученія дѣтей и школа въ маріенбургской части. Уставъ попечительства Высочайше утвержденъ 4 іюля 1874 г. Попечительство названо благотворительнымъ обществомъ и при немъ составился комитетъ изъ 9 членовъ и въ числѣ ихъ непремѣнный членъ—настоятель собора. Почетнымъ попечителемъ приглашенъ управляющій городомъ. По ходатайству управляющаго, генераль-лейтенанта Багговута, общество принято подъ покровительство Государыни Императрицы. Чрезъ 7 л. по учрежденіи, общество купило, за 12,000 руб., домъ для пріюта. Тутъ помѣщено до 35 бѣднѣйшихъ дѣтей, а 25 стали пользоваться пищею. Въ 1878 г. коллежскій ассесоръ Семень Алекс. Андреевъ завѣщаль обществу свой домъ для призрѣнія престарѣлыхъ женщинъ. На устроенную здѣсь богадѣльню, названную Андреевскою, Андреевъ пожертвовалъ 5,000 руб., а В. В. Григорьевъ и Т. П. Нечаевская—4,400 руб. По отчету 1883 г. общество, кромѣ двухъ домовъ, имѣетъ капитала до 36,150 р. и призрѣваетъ до 200 человекъ, въ томъ числѣ:

живущихъ въ пріютѣ мальчиковъ 14, дѣвочекъ 26; приходящихъ учиться мальчиковъ 20, дѣвочекъ 25; въ отдѣленіи пріюта, на Пильной, мальчиковъ 18, дѣвочекъ 14; въ Андреевской богадѣльнѣ старушекъ 15. Получающихъ пищу изъ пріюта и пользующихся денежнымъ и хлѣбнымъ пособіемъ 55. Всего на попеченіи общества 197 лицъ.

Протоіерей *Владиміръ Славинскій*.

## 16) Госпитальная церковь во имя ап. Павла.

Павловская церковь гатчинскаго госпиталя находится въ каменномъ зданіи, въ которомъ, кромѣ городского госпиталя, находятся еще два, основанныя Павломъ I, благотворительныя заведенія: домъ безпріютныхъ бѣдныхъ города Гатчино и домъ призрѣнія слѣпыхъ воспитанниковъ (питомцевъ) воспитательнаго дома. Госпиталь, со всѣми учрежденіями и службами, занимаетъ четверугольную площадь между Большимъ проспектомъ и улицами Багговутовскою, Маріинскою и Госпитальною.

До нынѣшней церкви существовала здѣсь церковь св. Николая, находившаяся въ верхнемъ этажѣ полукаменнаго зданія госпиталя. Объ этой церкви, а равно и о госпиталѣ, извѣстно очень мало. По актамъ, сохранившимся въ архивѣ отъ 1797—1798 года, видно, что госпиталь брался строить, въ 1792 и 1793 годахъ, малоохтенскій житель Θεодотъ Опорцевъ, за 16,000 р. 65 к. и что храмъ, вмѣстѣ съ госпиталемъ, не разъ исправлялся. Въ 1797 г. крестьянинъ Гавріиль Евдокимовъ Осотинъ покрылъ госпиталь „потаповскимъ“ желѣзомъ, а фронтоны надъ церковію—бѣлымъ желѣзомъ. Въ 1798 г. опять ремонтировалась крыша и, подлѣ фронтоновъ, пробито 4 слуховыя окна. Извѣстно еще, что въ 1797 году содержаніе госпиталя стоило казнѣ 6,756 р. 48 к. Первоначальная церковь, какъ назначенная для молитвы лицъ, служащихъ и призрѣваемыхъ въ госпиталѣ, была домовая. Но такъ какъ въ Гатчинѣ, кромѣ придворнаго, другаго храма тогда не было, то здѣшняя церковь стала посѣщаться и обывателями города, тѣмъ болѣе, что находилась въ центрѣ Гатчины. Такимъ образомъ церковь становилась тѣсна для молящихся. Было нѣсколько предположеній о расширеніи какъ церкви, такъ самаго госпиталя. Въ 20 годахъ нынѣшняго столѣтія, когда перестраивалось зданіе госпиталя, рѣшили увеличить и госпиталь-



ную церковь. Всѣ принадлежности церковныя были перенесены въ домъ призрѣнія слѣпыхъ и тамъ 30 іюня 1821 г. устроена временная церковь. Устроение временной церкви стоило 1,635 р. Новую церковь, по плану архитектора Штауберта, вмѣстѣ съ госпиталемъ взялись строить архитекторъ Байковъ и академикъ Яковъ Васильевъ. Работы произведены были слѣдующія:

Второй деревянный этажъ госпиталя замѣненъ каменнымъ, для церкви сдѣлана пристройка, стѣны и потолокъ выбѣлены, надъ алтаремъ сдѣланъ просвѣтъ въ потолокъ и надъ нимъ—фонарь. Въ отверстіе просвѣта вставлено большое круглое зеркальное стекло и на немъ—Всевидающее Око. Его окружаютъ меньшія стекла, желтыя и бѣлыя. Какъ большое стекло, такъ и малыя сдѣланы были на Императорскомъ стеклянномъ заводѣ. Устройство ихъ и постановка на мѣстѣ стоили 2,618 р. 27 к. Въ средней части храма повѣшена люстра, пожалованная Императрицей Маріей Θεодоровной. Иконостасъ сдѣланъ сосновый; престоль и жертвенникъ дубовые. Четыре аналоя, хоругви, двѣ „баласины“ для клиросовъ сдѣланы, по указаніямъ Штауберта, охтяниномъ Сергѣемъ Куликовымъ. Вся столярная, малярная, рѣзная и позолотная работы стоили 2,600 р.

Въ концѣ 1822 года работы на новой церкви были окончены, а въ 1823 году, по предписанію епархіального начальства, благочинный, царскосельской Знаменской церкви священникъ Петръ Николаевъ, упразднилъ временную, въ домѣ слѣпыхъ воспитанниковъ, церковь: антиминсѣ ея возвратилъ въ консисторію, а престоль, жертвенникъ и прочую утварь перенесъ въ новоустроенную госпитальную церковь. Вмѣсто прежняго антиминса выданъ новый, освященный митрополитомъ Серафимомъ. Ризница частію поновлена, частію пріобрѣтена вновь. Церковь освящена въ 1823 г., въ присутствіи самой Императрицы, во имя св. ап. Павла. Вѣроятно переименованіе церкви совершилось въ память Императора Павла. На обновленіе церкви и госпиталя въ 1823 г. выдано было 59,158 р. 60 к. По смѣтѣ же на перестройку церкви и госпиталя назначено было болѣе 200,000 р. Въ 1822 г. на постройку церкви и госпиталя, изъ конторы Ея Императорскаго Величества принято казначеемъ городского правленія, Василиемъ Томиловымъ, 45,340 р. 55 к.

Послѣ постройки, госпитальный храмъ подвергался разнымъ исправленіямъ. Такъ въ 1824 г. кровельщикъ Самсоновъ исправилъ крышу на госпиталь и церкви; въ 1844 г. архитекторъ

Байковъ взялся замѣнить въ церкви ветхій деревянный полъ новымъ плитнымъ. На время этой передѣлки была устроена походная церковь на куртинѣ противъ госпиталя. Полъ устроенъ изъ четырехугольныхъ кусковъ «лещадной» плиты, на кирпичныхъ сводахъ. Въ 1853—1854 годахъ, послѣ пожара, было обновленіе иконъ и другихъ принадлежностей храма; въ 1876 г. исправлены окна и въ нихъ поставлены рѣшетки. Въ 1884 году, въ теченіи трехъ мѣсяцевъ, была новая ремонтировка церкви, преимущественно по стѣнамъ, крышѣ и потолку. Это сдѣлано усердіемъ Θεодора Θεодоровича Скворцова и гатчинскаго купца Корнилія Ѳ. Крылова.

Церковь, занимая собою пристройку къ госпиталю, дѣлитъ зданіе госпиталя на двѣ части и снаружи не имѣетъ купола, а только отличается крестомъ. Въ нее ведутъ три входа: главный, съ площадки и два изнутри. У боковыхъ входовъ есть комната, въ которой молятся призрѣваемые. На потолкѣ средней части виситъ металлическая вызолоченная люстра, пожалованная въ 1823 году Императрицей. На двухъ колоннахъ утверждены обширныя хоры, освѣщаемыя 7 большими окнами. Иконостасъ, съ украшеніями изъ мрамора, устроенъ мраморщикомъ Петромъ Блохинымъ за 360 р. На створѣ царскихъ вратъ—бронзовый, посеребрённый крестъ работы рѣзчика Сергѣя Куликова. Въ числѣ иконъ иконостаса есть иконы работы Васильева и Шамшева. На большей части иконъ устроены, въ 1879 г., серебрянныя ризы усердіемъ смотрителя госпиталя коллежскаго секретаря Θεодора Θεодоровича Скворцова. На боковыхъ стѣнахъ иконы Покрова, Скорбящей Божіей Матери, Николая и Симеона Богопріимца—работы Постемскаго въ 1883 г.; писаны онѣ на цинкѣ и пожертвованы гатчинскимъ купцомъ Симеономъ Рѣпниковымъ. Есть нѣсколько иконъ старинныхъ, пожертвованныхъ прихожанами еще въ Никольскую церковь.

Алтарь освѣщается, кромѣ окна въ потолкѣ, окнами изъ средней части храма. Солея возвышается на 3 ступени. Запрестольный образъ—Воскресенія Христова.

Ризница, устроенная еще для Никольской церкви къ построенію новаго храма была уже такъ ветха, по отзыву ревизовавшаго ее казначея Томилова, что требовала не только значительной починки, но и прибавки вновь. По волѣ Государыни ризы были исправлены и, кромѣ того, изъ придворной церкви были присланы сюда нѣкоторыя богослужебныя книги и еванго-

ліе. Часть облаченій была работы самой Императрицы Маріи Теодоровны, напримѣръ двѣ одежды на престоль и жертвенникъ, покровы и воздухи. Изъ священныхъ сосудовъ замѣчательны три сребропозлащенныхъ сосуда для благословенія хлѣбовъ и—для евхаристіи. На большомъ кругломъ блюдѣ—вензель Императрицы Маріи Теодоровны, съ короною, въ лавровомъ вѣнкѣ; сосудъ для пшеницы имѣеть символическія фигуры, изящно вычеканенныя; на немъ—крышка золоченая, съ государственнымъ гербомъ на верху. Все это—даръ Императрицы. Въ 1877 г. присланы были сюда облаченія изъ малиноваго бархата, сдѣланныя изъ покрыва, бывшаго на гробѣ Великаго Князя Сергія Максимиліановича.

Причтъ гошпитальной церкви состоялъ изъ священника и двухъ псаломщиковъ, или діакона на дьяческой вакансіи. Съ 1800 по 1813 годъ здѣсь совсѣмъ не было причта и Богослуженіе совершалъ придворный причтъ; исполненіе обязанностей церковника часто возлагалось на отставныхъ, неспособныхъ, даже безграмотныхъ инвалидовъ. Таковъ былъ напримѣръ унтеръ-офицеръ Кононъ Савельевъ, опредѣленный сюда въ 1820 году. Въ 1844 г. дьячекъ Иванъ Евдокимовъ былъ произведенъ въ діакона и служилъ до 1852 года, когда перешолъ во вновь устроенный гатчинскій соборъ; съ 1860 года опять былъ здѣсь діаконъ, перешедшій отъ гатчинскаго собора. Изъ прежнихъ священниковъ извѣстны: *Теодоръ Антоновъ*, въ 1797 г. перешедшій въ дворцовую церковь, а оттуда 12-го іюня 1800 г. уволенный за „нетрезвое поведеніе“. *Захаріа Капшкій*, также перешедшій къ дворцовой церкви. Онъ пользовался особымъ уваженіемъ царственныхъ лицъ и имѣлъ санъ протоіерея; затѣмъ священствовали: *Семенъ Семеновъ* (1824—1827), *Василій Кедровъ*, окончившій курсъ въ с.-петербургской духовной академіи, бывший послѣ священникомъ гатчинскаго сиротскаго института; *Григорій Славинскій* (1827—1849); *Владиміръ Славинскій*, кандидатъ с.-петербургской духовной академіи, перешедшій въ 1852 г. къ гатчинскому собору, нынѣ—настоятель и протоіерей; *Алексій Горскій*, перешедшій, въ 1865 г. въ петербургскую Волковскую купеческую богадѣльню и скончавшійся въ концѣ 70 годовъ; нынѣ служитъ *Михаилъ Николаевъ Флоринскій*, окончившій курсъ въ с.-петербургской духовной семинаріи.

Содержаніе гошпитальному священнику, начавшееся въ 1797 г. со 120 р., возвысилось до 400 р. въ годъ, дьячку отъ 40 возвысилось до 79 р., пономарю—отъ 30 до 69 р.

Какъ мало заботились прежде о положеніи здѣшняго причта, подтверждаетъ фраза, сказанная въ отвѣтъ на ходатайство священника объ отводѣ причетникамъ квартиры: „но намъ хоть въ харчевнѣ пусть наймутъ, да живутъ; намъ до нихъ никакого дѣла нѣтъ“. Въ отвѣтъ на такой отзывъ одного изъ смотрителей гошпиталя, управляющій Гатчиною генераль-маіоръ Оболяниновъ предложилъ городскому правленію „объявить гг. Павлову и Шницбергу (смотрителямъ гошпиталя), чтобы они чинили всякое справедливое удовлетвореніе и объ ономъ учинить строжайшее подтвержденіе“.

Причтъ помѣщался иногда въ самомъ гошпиталѣ, иногда—въ флигеляхъ ему принадлежащихъ, иногда—въ частномъ домѣ. Священнику выдавались деньги «на фуражъ» (120—252 р.) и провіантъ по 6 кулей ржи, 3 куля ячменю, или деньгами отъ 102 до 109 р. Священнику давалось еще 100 свѣчей въ мѣсяць. Съ 1823 года священнику положено жалованья 800 р., дьячку—300 и пономарю—200 р. Въ 1843 году священнику безъ провіанта, положено жалованье на серебро 229 р., дьячку—86 р., пономарю—58 р. Въ 1872 г. пономарская вакансія упразднена и его жалованье дано дьячку.

Просвириѣ, въ прежнія времена, давалось до 50 р. въ годъ и квартира. Иногда ей давалась награда отъ щедротъ Императрицы. Послѣдняя просвирия Параскева Аванасьева, по собственному ея прошенію, въ 1840 году перешла къ гатчинскому собору и съ того времени гошпитальная церковь пріобрѣтаетъ просфоры покупкою.

Должность церковнаго старосты сперва исправлялъ инвалидный унтеръ-офицеръ, бывшій въ родѣ сторожа; въ 1822 г. въ должность старосты, по предложенію директора города Гатчино, избранъ гатчинскій мѣщанинъ Михаилъ Вяткинъ.

На церковныя нужды сперва выдавалось 250 р. асс., а нынѣ выдается 35 р. 70 к. с. До 1853 и 1854 года церковь, какъ приходская, состояла въ вѣдѣніи епархіальнаго начальства и содержалась пособіемъ отъ казны и доходами отъ богомольцевъ. Отчеты по свѣчному доходу отсылались въ консисторію. Съ 1853 г., когда госпитальный приходъ уменьшили, вслѣдствіе образованія прихода при Гатчинскомъ соборѣ, церковь госпитальная, хотя осталась въ вѣдѣніи епархіальнаго начальства, но доходы ея, по ходатайству гатчинскаго дворцоваго правленія, стали расходоваться на содержаніе церкви, а въ консисторію не отсылались.

Съ 1869 г. госпитальная церковь вносить всѣ собираемыя съ епархіального духовенства деньги.

Бывшій въ 1870 году благочинническій съѣздъ, въ видахъ улучшенія быта духовенства мѣстными средствами, хотѣлъ, для улучшенія быта причта гатчинской соборной церкви, совершенно упразднить причтъ церкви госпитальной. Но когда потребовалось мнѣніе по этому поводу отъ госпитальнаго эконома и церковнаго старосты, они оба высказались, что уничтоженіе госпитальнаго причта будетъ въ противорѣчій съ Высочайшею волею, нѣкогда утвердившею причтъ, и что лица, призираемыя въ госпиталь, по своему физическому и нравственному состоянію, нуждаются въ постоянномъ причтѣ, а не въ такомъ, который приходилъ бы случайно, со стороны; притомъ они высказывали, что уничтоженіе госпитальнаго причта не поведетъ къ улучшенію быта причта соборнаго, такъ какъ посѣтители госпитальной церкви суть люди бѣдные, сами нуждающіеся въ пособіи. Мнѣніе госпитальнаго причта было уважено благочинническимъ съѣздомъ.

Лица, умершія въ госпиталь, сперва погребались на общемъ кладбищѣ, которое находилось въ 200 саж. отъ госпиталя, чрезъ Багговутовскую улицу. Но въ 1852 г. дворцовымъ правленіемъ было устроено другое кладбище, за Варшавской желѣзной дорогой, въ 2 верстахъ отъ госпиталя. То и другое кладбище было передано вѣдѣнію соборнаго причта, который одинъ и имѣлъ сперва право служить на кладбищѣ панихиды. А такъ какъ эта привиллегія была стѣснительна для лицъ, не принадлежащихъ къ соборному приходу, особенно—для разныхъ казенныхъ учреждений, затратившихъ отъ себя деньги, употребленныя, въ количествѣ 11,000 р. с. на устройство кладбища, то впоследствии въ 1860 г. право служенія панихидъ на кладбищѣ было предоставлено всѣмъ городскимъ причтамъ.

Къ приходу госпитальной церкви, кромѣ призрѣваемыхъ, принадлежатъ жители павловской инвалидной слободы, основанной въ 1831 году Николаемъ I, въ память Павла I. По устройеніи собора, слобода была отчислена туда и соборный причтъ исправлялъ тамъ всѣ требы; но потомъ, по просьбѣ самихъ инвалидовъ слобода ихъ опять возвращена въ духовное вѣдѣніе госпитальнаго причта.

По исповѣднымъ росписямъ 1884 г., въ числѣ прихожанъ госпитальной церкви состоитъ душъ мужскаго пола 302, женскаго 463.

Священникъ *Михаилъ Флоринскій*.

## IV. Сельскія церкви.

### Первый благочинническій округъ.

#### 17) Никольская церковь въ Ямъ-Ижорѣ <sup>1)</sup>.

По завоеваніи Ингерманландіи Петромъ Великимъ, по волѣ его, основанъ, въ 1703 г. и постепенно расширялся столичный городъ русской Державы, С.-Петербургъ, а за нимъ возросли и окружающіе его города, колоніи, села и деревни. Въ числѣ сель основана была, въ 1712 г., Ижорская слобода или мыза Ижорская, названная такъ отъ р. Ижоры; она называлась еще „Новою слободою на перспективной дорогѣ“. Слободу населили подмосковные крестьяне, которые сперва были причислены къ имѣнію свѣтлѣйшаго князя Мелшикова, потомъ—къ дворцовому правленію, а при Павлѣ Петровичѣ переименованы въ Ямщиковъ, и слобода ихъ стала называться московскою Ямъ-Ижорою <sup>2)</sup>; она находится въ 26 верстахъ отъ Петербурга, въ 5 отъ Колпина, въ 9 отъ Царскаго села, соединяясь съ этими мѣстами посредствомъ шоссе и дорогъ. Слобода тянется на полторы версты по обѣ стороны московскаго шоссе; на западномъ концѣ ея сдѣланъ чрезъ р. Ижору, мостъ на двухъ гранитныхъ устояхъ, съ чугунными рѣшотками; у моста—каменный домъ волостнаго правленія и почтовая станція. Средину слободы пересѣкаетъ шоссе, идущее около р. Ижоры, мимо нѣмецкихъ колоній и Колпина, въ Усть-Ижору, стоящую на Невѣ. На восточномъ концѣ слободы—каменная церковь на квадратной площади, обсаженной деревьями; церковь стоитъ въ 15 саж. отъ шоссе, отдѣляясь отъ него желѣзною оградой, стоящею на цокольномъ фундаментѣ; посреди ограды желѣзные ворота и калитки по сторонамъ. У воротъ, въ нишахъ колоннъ помѣщены, писанные на желѣзѣ, иконы св.

<sup>1)</sup> Церковь состоитъ въ 1 округѣ царкосельскаго уѣзда и подчинена вѣдѣнію протоіерея Василія Гиларовскаго.

<sup>2)</sup> Свѣдѣнія о минувшей судьбѣ Ямъ-Ижоры заимствованы изъ старыхъ церковныхъ документовъ, изъ межевой описи, хранящейся въ копорскомъ архивѣ, и изъ описанія Царскаго села Яковкина, изд. въ 1829 г.

Димитрія Солунскаго и Николая Чудотворца; съ прочихъ сторонъ ограду окружаетъ земляной валъ и кусты кротегуса. У ограды—два каменные дома для причта.

Слобода Ижора сперва состояла изъ 26 домовъ и 100 душъ <sup>1)</sup> мужскаго пола и принадлежала къ Усть-Ижорской церкви, отстоящей отсюда въ 12 верстахъ. Въ 1785 г. Ямъ-Ижора была приписана къ Ѳедоровскому посаду. Въ началѣ нынѣшняго столѣтія, когда населеніе утроилось, ямщики стали утруждать проѣзжавшихъ здѣсь Высочайшихъ особъ просьбами о дозволеніи устроить особую церковь; но, по малочисленности прихожанъ, просьба не исполнялась. Въ 1834 г., при проѣздѣ Императора Николая Павловича, ямщики повторили свою просьбу, выставляя на видъ, что церковь оградить ихъ отъ раскола, утвердившагося въ Ѳедоровскомъ посадѣ и въ другихъ сосѣднихъ деревняхъ. Императоръ далъ согласіе и выразилъ готовность помочь ямщикамъ въ постройкѣ церкви.

Ямщики заготовили бутовую плиту, кирпичъ, известь, бревна и др. матеріалы. По контракту, заключенному въ сентябрѣ 1837 г., строителями церкви были: Ярославской губерніи, Даниловскаго уѣзда, деревни Коломихъ, г. Гурьева, крестьяне: Василій Петровъ, Андрей Тимошеевъ и Иванъ Максимовъ. За постройкой наблюдалъ архитекторъ Измайловъ. Отъ ижорскаго общества къ работѣ приставленъ былъ благочестивый ямщикъ Иванъ Алексѣевъ Горюнь, который наложилъ на себя постъ, упробилъ рабочихъ начинать и кончать работы съ молитвою, не пѣть мірскихъ пѣсень, не говорить площадныхъ словъ. Въ 1841 году церковь была окончена.

Церковь однопрестольная, теплая, имѣетъ видъ креста. Длина ея 11 саж., ширина, въ широкихъ частяхъ, 6 саж., въ узкихъ—3; высота съ крестомъ 8 саж.; высота колокольни—10 саж., алтарь полукруглый, длина его 3 саж., ширина 2 саж. Церковь оштукатурена внутри и снаружи, внутри выкрашена масляною краскою, снаружи—клеевою охрою; на западѣ—хоры. Крыша желѣзная выкрашена мѣдянкою, кресты и шары деревянные, обитые мѣдью и вызолоченные; подъ колокольнею—сторожка; трое дверей въ церковь филеичатыя.

Изъ колоколовъ самый большой вѣситъ съ языкомъ 136 пуд. 13 фун. На постройку церкви истрачено до 20,000 р. асс., соб-

---

<sup>1)</sup> Исповѣдныя росписи 1717 г.

ранныхъ отъ прихожанъ и отъ постороннихъ лицъ. Церковь освящена 1841 г., февраля 23, благочиннымъ, Кузминскимъ священникомъ, Антоніемъ Игнатьевымъ.

Нынѣшній антиминосъ освященъ епископомъ Гермогеномъ и подписанъ митрополитомъ Исидоромъ.

Въ храмѣ достопримѣчательны: 1) *кіота*, въ срединѣ которой вложенъ крестъ, по сторонамъ—Вожія Матерь, Марія Магдалина, Іоаннъ Богословъ, Лонгинъ сотникъ. Подъ крестомъ—часть ризы Господней и Животворящаго Креста. Кіоту въ 1856 г. прислала сюда монахиня новгородскаго Десятиннаго монастыря Евпраксія, бывшая изъ рода ямщика Ивана Туганова. При образѣ—письмо, въ которомъ Евпраксія пишетъ: „образъ сдѣланъ изъ кипариса въ Новѣгородѣ, на ея капиталъ, а крестъ перламутровый, съ частицами хитона Господня и Животворящаго Креста, привезенъ изъ Іерусалима, отъ патріарха Мисаила, который ей пожертвовалъ святыню сію, за ея троекратное хожденіе въ Іерусалимъ, и что она у патріарха была вмѣстѣ съ министромъ народнаго просвѣщенія Норовымъ, которому патріархъ подарилъ такую же святыню“; 2) *образъ св. Николая*, копія съ чудотворнаго образа колпинскаго, въ сребропозлащенной ризѣ. Образъ былъ унесенъ изъ часовни и чудесно найденъ въ полѣ. Риза пожертвована неизвѣстнымъ въ память обрѣтенія образа; 3) *образъ св. муч. Параскевы*, сохранившійся невредимымъ во время пожара часовни и села въ 1855 г. Въ память этого священникомъ Іоанномъ Вѣляевымъ сдѣлана на образъ риза—аплике, и въ Ильинскую пятницу, послѣ литургіи, бываетъ предъ образомъ молебенъ съ водосвятиемъ и акаѣистомъ, а потомъ—крестный ходъ по селу; 4) *образъ св. Димитрія Солунскаго*, въ серебряной ризѣ. О немъ въ церковной лѣтописи говорится: въ 1849 г., сентября 5, одинъ вельможа, служившій здѣсь молебенъ съ слезами, на колѣняхъ, заявилъ послѣ молебна священнику, что служилъ молебенъ въ благодарность угоднику за то, что, молитвами его, засталъ въ живыхъ свою умирающую мать, къ которой ѣздилъ изъ Павловска въ Москву; священникъ здѣшняго села І. В. получилъ отъ иконы св. Димитрія исцѣленія два раза: одинъ разъ отъ сильной грудной боли и отъ кашля, а другой—отъ карбункула; 5) *евангеліе*, работы Верховцева, съ украшеніями, сдѣланное 1880 года, марта 24, на сумму въ 700 руб., собранную съ разныхъ лицъ.

Въ церковномъ архивѣ есть планъ церк. земли, сдѣланный



14 марта 1835 г., землеѣромъ Ивановымъ. По плану указано церковной земли 5 дес. 2080 квадр. саж. Изъ нихъ подъ церковію и усадьбами причта 4 дес. 880 саж., подъ кладбищемъ при часовнѣ 1 дес. 1200 кв. саж. Въ архивѣ хранится также планъ и фасадъ церкви на 4 листахъ.

Метрическія и другія книги ведутся съ 1841 г.

Причтъ составляютъ: священникъ, діаконъ на дьяческомъ окладѣ и дьячекъ; по штатамъ 1842 г., причтъ составленъ изъ священника и псаломщика. Нынѣ священствуетъ протоіерей *Іоаннъ Бѣллевъ*; діаконъ *Іоаннъ Левитскій*. Первымъ священникомъ былъ *Іоаннъ Несторовъ Вѣрольскій*, студентъ с.-петербургской духовной семинаріи. При немъ открыто приходское училище и построены, на церковную сумму, домъ для священника. Послѣ него поступилъ *Іоаннъ Саввинъ Бѣллевъ*. Онъ ввелъ въ училище „ланкастерскій“ способъ ученія; при немъ училище сдѣлано первокласснымъ, въ училищѣ открытъ классъ рукодѣлія для дѣвочекъ, устроенъ другой каменный домъ для причта и деревянный для просвирни; при немъ на кладбищѣ, на мѣстѣ обрѣтенія иконы Николая Чудотворца, устроена, вмѣсто прежней, каменной, развалившейся, новая каменная часовня, на сумму въ 6226 р.; около церкви устроена ограда. Іоаннъ Бѣллевъ священствуетъ до нынѣ.

Діаконы: *Стефанъ Васильевъ Чистосердосъ* (1846—1848), *Іоаннъ Іоанновъ Черенскій*, скончавшійся въ 1864 г. іеромонахомъ Невской лавры, *Василій Александровъ Красовскій*, перешедшій въ 1870 г. въ Петербургъ, *Матвей Васильевъ Дремацкій*, перешедшій въ 1876 г. въ Петербургъ, *Іоаннъ Александровъ Левитскій*, служащій до нынѣ.

Причетники: *Александръ Денисовъ* (1841—1846), *Алексій Максимовъ Птицынъ*, перешедшій въ 1856 г., въ Царское село (нынѣ діаконъ), *Александръ Ивановъ Лебединскій*, умершій въ 1854 г., *Іванъ Ивановъ Травинъ*, въ 1861 г. перешедшій къ Новоладожскому собору, *Николай Ѳедоровъ Постовъ*, перешедшій въ 1872 г. въ Царское село.

Причтъ пользуется огородною землею въ размѣрѣ десятины, а вмѣсто пахатной и сѣнокосной земли получаетъ отъ крестьянъ 143 р. с. Кромѣ доходовъ за требы, настоятель получаетъ казеннаго жалованья 240 р. с.; псаломщикъ 80 р. Сверхъ того собираютъ осенью огородныя овощи, рожь и овесъ, рублей на шесть, и въ петровомъ посту около 8 ф. масла и 100 штукъ яицъ.

Приходъ состоитъ изъ одной деревни Ямъ-Ижоры. Прихожанъ крестьянъ значится за 1883 годъ 418 душъ мужскаго пола и 456 женскаго; разночинцевъ мужскаго пола 97, женскаго 109. Всего около 1,080 душъ обоого пола.

До 1869 г. крестьяне здѣшніе, по праву ямщиковъ, не подлежали рекрутской очереди, не платили податей и получали средства отъ ямской повинности. Нынѣ подлежатъ рекрутской и другимъ повинностямъ, занимаются земледѣліемъ, производствомъ спичекъ, мелкою торговлею, рыбной ловлей и легкимъ извозомъ по станціямъ желѣзныхъ дорогъ.

Прихожане, большею частію, грамотные. Школа открыта священникомъ въ 1847 г. и помѣщалась, сперва въ особомъ, устроенномъ, по приказанію министра Государственныхъ имуществъ, графа Киселева, каменномъ домѣ, а съ 1874 земствомъ переведена въ крестьянскій домъ, на версту отъ церковнаго дома, за р. Ижору, на конецъ слободы. Съ 1847 по 1861 годъ, въ школѣ училъ всѣмъ предметамъ священникъ, сперва безмездно, а съ 1857 г. за 100 р. въ годъ. Въ 1861 г., по распоряженію управляющаго палатой Государственныхъ имуществъ, барона Гюне, школа раздѣлена на мужскую и женскую, женская помѣщена отдѣльно и дѣвочекъ стала учить рукодѣльною наставница изъ царскосельскаго училища дѣвицъ духовнаго званія, съ платою 85 р. с. въ годъ и съ готовой квартирою. Оба училища находились въ должномъ порядкѣ и имѣли успѣхъ, какъ свидѣтельствовали объ этомъ, посѣщавшіе школу, преосвященные викаріи Христофоръ и Григорій, и управляющій палатою Государственныхъ имуществъ Хрущевъ. Учащихся было, 40 мужскаго пола и 40 женскаго пола. Съ 1861 по 1871 годъ преподавались ученикамъ краткія свѣдѣнія по сельскому хозяйству и ученики на грядкахъ разводили ягоды и огородныя овощи. Ревнителямъ школы выдавались похвальные листы и медали; какъ напр. церковному старостѣ Горюнову были даны: похвальный листъ, серебряный кубокъ и серебряная медаль для ношенія на груди.

Въ 1871 г. школы переданы были волостному правленію, которое не только перестало платить жалованье наставникамъ, но и на самыя зданія училищъ давало ничтожныя средства. Женское училище снова было соединено съ мужскимъ, и священникъ опять сталъ учить безмездно. Въ 1874 г. училище передано земству, которое перевело школу въ избу крестьянина, а прежнее зданіе оставило безъ употребленія. Учительницами поставлены

«курсистки» и имъ дано жалованье 350 р. въ годъ съ квартирою и отопленіемъ. „Курсистки, говоритъ составитель, оказались черезъ чуръ многосвѣдущими, со своими взглядами на святые уставы православной церкви; оставлено руководѣлье, чтеніе ко земледѣлію и церковное пѣніе, стѣны увѣшались, вмѣсто картинъ священной и отечественной исторіи, скелетами человѣка, животныхъ, птицъ, лягушекъ, внутренностей человѣческихъ, въ особенности мозга. Законоучителю изъ милости дали 4 урока въ недѣлю для безмезднаго преподаванія. На первомъ планѣ явилась ариѳметика Евтушевскаго съ многотысячными задачами. И это для сельскихъ дѣвочекъ и мальчиковъ. Пошли тонкости грамматическія, диктовка по особеннымъ руководствамъ „о бракѣ воробья съ воробьиною“ и т. п. Десятилѣтній опытъ показалъ, что не только не возвысилась религіозно-нравственная сторона учащихся, но и въ научномъ отношеніи дѣло идетъ не бойко“.

Прихожане соблюдаютъ уставы церкви: въ храмъ Божій ходятъ болѣе женщины; мужчины еще не отвыкли отъ прежней разгульной жизни ямщика; кромѣ того мужчинъ увлекаетъ страсть къ новостямъ, которыя они узнаютъ по харчевнямъ; многихъ отвлекаетъ отъ церкви легкій извозъ у станціи желѣзной дороги; многимъ вредятъ сношенія съ иновѣрцами—колонистами, чухнами и раскольниками.

Кромѣ общихъ праздниковъ, здѣсь празднуютъ св. Николаю, Дмитрію Солунскому—праздникъ, перенесенный изъ Можайскаго уѣзда, мѣста прежняго жительства прихожанъ.

Крестные ходы бываютъ: 1) 9 мая—къ часовнѣ, построенной на мѣстѣ обрѣтенія чудотворной иконы св. Николая. Богомольцамъ, пришедшимъ изъ Колпина, здѣшній причтъ служить молебны св. Николаю; 2) 22 декабря—изъ ижорской церкви, къ часовнѣ, въ память обрѣтенія иконы въ 1713 году; 3) 8 іюля, вокругъ села и по полямъ; 4) въ Ильинскую Пятницу—по селу, въ память пожара, истребившаго село въ 1855 г.; 5) 4 іюня—въ день памяти св. Митроуана, патр. цареградскаго—въ воспоминаніе падежа скота.

Св. Четырдесятницу прихожане проводятъ строго, исполняютъ долгъ исповѣди и св. причастія, соблюдаютъ постъ, не ѣдятъ рыбы, многіе не ѣдятъ постнаго масла; старики читаютъ Четь-минеи и др. „божественныя“ книги; пьяницы на это время отрезвляются.

Изъ людей, замѣчательныхъ по хорошимъ качествамъ, до-

стоинъ упоминанія Иванъ Алексѣевъ Горюнь или Горюновъ, главный распорядитель въ устроеніи церкви. Онъ отличался строгостью поста, на первой и страстной седмицѣ вкушалъ пищу только однажды во всѣ шесть дней; въ церковь ходилъ неупустительно; послѣ службы заходилъ въ сторожку и здѣсь читалъ и объяснялъ желающимъ священныя книги и картины; усердно поминалъ родныхъ на проскомидіи, пріѣзжающимъ на постоянный дворъ читалъ житія святыхъ, и слушать его собирались многіе. Кончина его была истинно христіанская, мирная, для всѣхъ поучительная. Онъ умеръ въ 1854 г., 80 лѣтъ отъ роду.

Изъ прежнихъ событій замѣчательны три пожара, бывшіе въ одинъ и тотъ же день, въ Ильинскую Пятницу; въ 1830 и 1848 годахъ свирѣпствовала въ окрестностяхъ холера, но наше село спаслось отъ этого бѣдствія; въ 1854 г. холера продолжалась здѣсь 40 дней и въ это время умерло до 60 человекъ. Въ 40-й день прихожане, по внушенію священника, усердно молились и болѣзнь пошла къ благопріятному исходу; въ 1872 году былъ падежъ скота; съ 15 августа по 15 сентября палъ почти весь рогатый скотъ, до 300 головъ. Тутъ замѣчателенъ случай съ крестьяниномъ Яковомъ Гавриловымъ Мартыновымъ. Онъ обязанъ былъ отвозить палый скотъ, на своей лошади, въ указанное мѣсто. Закопавъ скотину, онъ около того мѣста, накосивъ травы, клалъ ее на телѣгу и этой травой кормилъ свою молодую коровку и, между тѣмъ, коровка не пала. Свое счастье онъ приписывалъ св. Димитрію Солунскому и по окончаніи падежа, отслужилъ угоднику молебенъ.

Попечительство открыто въ 1870 году; предсѣдателемъ его и сборщикомъ денегъ состоитъ настоятель церкви. На средства попечительства открыта богадѣльня, въ 1873 г., на 10 человекъ. Въ 1884 году приходъ простирался до 776 р., расходъ до 770 рублей.

Упомянутая выше часовня устроена въ 1858 году. Въ 1874 году при часовнѣ устроена богадѣльня, въ 1880 году задумали обратить часовню въ церковь. Эта мысль нынѣ осуществилась. Находящаяся въ часовнѣ копія съ чудотворнаго колпинскаго образа св. Николая, также прославлена чудесами. Такъ здѣсь, молитвами св. угодника, былъ спасенъ отъ нападенія бѣгло солдата, упомянутый выше Иванъ Алексѣевъ Горюнь; жена ямщика Ксенія Иванова, исцѣлилась отъ припадочной болѣзни, послѣ того, какъ съѣла данный ей какимъ то старцемъ, «благо-

словенный» хлѣбець. Старець этотъ былъ св. Николай. Семнадцатилѣтняя дѣвица, дочь почетнаго гражданина, Ильи Алексѣевича Кункина, Людмила Ильинишна, дошедшая до послѣдней степени чахотки и признанная безнадежной докторами, получила исцѣленіе, послѣ того, какъ, удостоившись видѣнія св. Николая, дала обѣтъ отслужить молебенъ въ ижорской часовнѣ.

Протоіерей *Іоаннъ Вьялевъ*.

## Второй благочиннической округъ <sup>1)</sup>.

### 18) Троицкая церковь въ Красномъ селѣ.

Въ 20 верстахъ отъ Петербурга, на возвышенности въ 12 саж. надъ уровнемъ моря, находится селеніе Красное, отстоящее отъ Царскаго села въ 18 верстахъ и въ верстѣ отъ станціи Балтійской желѣзной дороги. Въ 3 верстахъ отъ села находится Дудергофская гора съ паркомъ. Изъ ключей горы образованы два озера: верхнее и нижнее; изъ нижняго вытекаетъ рѣчка Дудергофская, или Лиговка. Селеніе называется „Краснымъ“, вѣроятно по красивой мѣстности. До 1811 г., оно, въ официальныхъ бумагахъ, называлось Дворцовымъ селомъ Краснымъ, потому что въ немъ, со временъ Екатерины I, былъ дворець для лѣтняго пребыванія Императриць; самое село составляло ихъ вотчину. Вотчиною и церковію завѣдывало павловское городское правленіе, куда поступали и все церковныя доходы и денежные сборы. Въ 1811 г. Красное село, по завѣщанію Маріи Теодоровны, перешло въ удѣльное вѣдомство.

Первая церковь здѣсь была деревянная, во имя св. Екатери. При ней, въ 1732 г., было приходскихъ дворовъ 277; священниками были: *Исидоръ Тарасіевъ* и *Петръ Іоанновъ*; пономаремъ *Семенъ Ивановъ*. Въ 1733 г. былъ данъ изъ духовнаго правленія указъ—строить, въ Красномъ селѣ, церковь каменную, во имя Св. Троицы, съ придѣломъ великомученицы Екатерины. Дѣло о постройкѣ каменной церкви, вмѣсто обветшалой деревянной, возникло вслѣдствіе того, что Ея Величество пожертво-

<sup>1)</sup> Округъ этотъ состоитъ въ вѣдѣніи священника Царской Славянки о. Теодора Положенскаго.

вала, на каменную церковь, 350 рублей, какъ объ этомъ доносили въ петербургскую дворцовую канцелярию архимандритъ Варлаамъ, основатель приморской Сергіевой пустыни, дополняя, что 350 р. отданы были села Краснаго попу Ивану Алексѣеву, диакону Петру Иванову, церковному старостѣ Ивану Семенову и выборному Ивану Гаврилову, сыну Лапкину. Постройка каменной церкви производилась до 1735 г., по плану архитектора Вланки и подъ наблюдениемъ управителя Краснаго села, Дмитрія Пароеніева, причта и прихожанъ. Церковь, по освидѣтельствованіи ея исаакіевскимъ протопопомъ Чернявскимъ, имъ же была освящена 19 и 20 іюля 1735 года.

Главный алтарь посвященъ Св. Троицѣ, правый—Екатеринѣ, лѣвый, пристроенный въ 1738 г.—св. Николаю. Никольскій придѣлъ освященъ въ 1761 году. Въ 1822 г. съ южной стороны устроенъ зимній придѣлъ, во имя Симеона и Анны, освященный петропавловскимъ протоіереемъ Стахіемъ Колосовымъ. Престолы во всѣхъ алтаряхъ дубовые; высота ихъ, съ доскою, 1 арш. 6 верш., длина 1 арш. 8 верш., ширина 1 арш. 4 верш. Антиминсъ главнаго престола освященъ епископомъ Гермогеномъ въ 1880 году; въ екатерининскомъ придѣлѣ—Леонидомъ архіепископомъ сарскимъ и подонскимъ въ 1727 г.; въ никольскомъ—освященъ Димитріемъ архіепископомъ великолукскимъ, въ 1761 году; въ придѣлѣ Симеона и Анны—Владиміромъ епископомъ ревельскимъ января 14 дня 1822 г.

Въ 1854 г. церковь возобновлена по плану архитектора Александра Ивановича Рязанова. Высота ея, съ куполомъ и крестомъ, 11 саж., высота колокольни со спицемъ 14 саж. 2 арш., длина 16 саж. 2¼ арш., ширина 12 саж. 2 арш. и 6 вершковъ.

Въ церкви достопримѣчательны: 1) осьмикопечный, сребропозлащенный на престольный *крестъ*; внутрь его вложенъ другой крестъ, кипарисный, съ 74 вмѣстилищами для разныхъ святынь. Тутъ находятся, между прочимъ, часть креста Господня, ризы Богородицы, камешекъ отъ пещеры, гдѣ родился Господь, часть камня гроба Господня, часть камня отъ гроба Пресвятой Богородицы и множество мощей святыхъ. Крестъ пожертвованъ въ церковь крестьянкою, вдовою Марією Никитиною Алексѣевою; 2) *священные сосуды* съ принадлежностями, сребропозлащенные, съ черпью; внизу надпись: „сіи священные сосуды въ Красное село, во храмъ Живоначальныя Троицы, въ даръ Господу Богу, за родителей—священноіерей Теодора Аванасьева и Агаѳи, отъ

Веніамина архангельскаго и холмогорскаго 1782 г. октября 21 дня. Серебра 7 ф. 35 зол. За серебро, позолоту и работу уплачено 320 р. 25 коп.“; 3) *евангеліе* напрестольное, въ листѣ (Москва 1784), въ серебряномъ, съ чернью, окладѣ—приношеніе того же Веніамина, для всегдашняго употребленія въ церкви, при которой онъ „взросъ и воспитанъ“. При этомъ преосвященный Веніаминъ прислалъ къ священнику Краснаго села, своему родному брату, Степану Θεодоровичу, слѣдующее письмо: „пречестнѣйшій іерей Степанъ Θεодоровичъ! Государь мой братецъ! Евангеліе, моимъ коштомъ состроенное, вознамѣрился я положить въ церковь Живоначальныя Троицы, что въ Красномъ селѣ, гдѣ и родители наши опочиваютъ, и при которой мы выросли и воспитаны. Чего ради оное при семь и посылаю и прошу васъ внести сіе въ церковь и употреблять во славу Божию. Веніаминъ епископъ архангельскій и олонекій“. Этотъ Веніаминъ, въ мірѣ Василій Краснофѣвцевъ, былъ наставникомъ въ с.-петербургской духовной академіи, въ первые годы по открытіи ея. Это не то, что Веніаминъ Румовскій, составитель Скрижали; 3) *икона св. Симеона Богопріимца* съ Предвѣчнымъ младенцемъ, поступившая сюда по повелѣнію Императора Павла I, данному 15 мая 1800 года генералу отъ кавалеріи фон-дер-Палену (см. Русская Старина, 1881 г., январь, стр. 193). Икону уважаютъ и прихожане и Царственныя Особы, какъ напр. Марія Θεодоровна, о чемъ сохранился при церкви слѣдующій письменный актъ: „Ея Императорское Величество, вдовствующая Государыня Императрица Марія Θεодоровна, въ знакъ усердія къ православнои перкви, Высочайше пожаловать соизволила, для украшенія образа св. Симеона Богопріимца, брилліантами осыпанный перстень, который при семь препровождаю, съ тѣмъ, дабы благоволили онымъ помянутый образъ украсить, безъ всякой кѣмъ либо вымѣны на драгоцѣнныя жъ вещи; а о дѣйствительномъ полученіи онаго меня безъ увѣдомленія не оставитъ. Въ селѣ Красномъ, 26 августа 1802 года. Подлинный подписалъ управляющій собственной Ея Императорскаго Величества, вдовствующей Императрицы Маріи Θεодоровны царскосельскою вотчиною, надворный совѣтникъ Θεодоръ Алопеусъ“. На оборотѣ акта описанъ самый перстень: „перстень золотой, въ срединѣ камень большой зеленый, окруженъ мелкими розами, около которыхъ 27 брилліантовъ; по обѣимъ сторонамъ мелкія розы. Согласно желанію Государыни икона украшена серебropозлащенной ризою и, въ вѣнцѣ, надъ

главою св. Симеона, вдѣланъ перстень безъ всякаго измѣненія. Усердіемъ одной придворной дамы, на икону повѣшенъ, на золотой цѣпочкѣ, брилліантовый крестикъ. Икона помѣщена у придѣла св. Симеона; 4) *паникадило* мѣдное, литое, позолоченное. Подъ стволомъ его— шаръ съ слѣдующею надписью: „сіе паникадило Ея Императорскаго Величества, Всепресвѣтлѣйшей, Самодержавнѣйшей, Великой Государыни, Императрицы Елизаветы Алексѣевны, всея Россіи, Копорскаго уѣзду, въ село Красное, къ церкви св. Живоначальныя Троицы, выписано изъ Стокгольма 1750 году, вывезено на корабль с.-петербургскаго купца Ивана Чиркина“.

Здѣшняя церковь съ 1812 года вышла изъ подъ вѣдѣнія павловскаго городского правленія и подчинена епархіальному начальству. По этому и клировыя вѣдомости имѣются въ ней только съ 1812 года.

По штату 1764 г. причтъ составляли: два священника, дьяконъ, дьячекъ и пономарь. Изъ священниковъ болѣе извѣстны: *Иванъ Алексѣевъ*, при которомъ начата каменная церковь, *Мина Савельевъ*, по волѣ Цесаревны Екатерины Іоанновны, переведенный, въ февралѣ 1734 года, въ село Рождествено; *Антоній Мазровичъ*, о странствованіяхъ котораго см. 3-й выпускъ историко-статистическаго комитета (стр. 66—67); *Теодоръ Аванасьевичъ Красношвецъ*, отецъ преосвященнаго Веніамина; *Матвей*, переведенный въ Чесменскую богадѣльню; *Іаковъ Воцкій*, извѣстный садоводъ, впоследствии протоіерей Волковскаго кладбища; *Стефанъ Самсоньевскій*, переведенный въ Назью (Шлиссельбургскаго уѣзда); *Василій Полянскій*, впоследствии протоіерей придворно-конюшенной церкви; *Степанъ Петровичъ Кедровъ*, послѣ служившій въ Маріинской больницѣ, на Литейной; *Петръ Васильевичъ Смирницкій*, служившій съ 1 декабря 1801 г. по 20 іюня 1850 г. и погребенный при здѣшней церкви; *Михаилъ Ермолаевичъ Городновичъ*, умершій 8 іюля 1854 г.; *Андрей Васильевичъ Соболевъ*, нынѣ протоіерей Обуховской мужской больницы.

Нынѣшній причтъ составляютъ: протоіерей *Іоаннъ Михайловичъ Знаменскій*, священникъ *Васильевъ Аванасьевъ Медвѣдскій* и псаломщики: *Алексій Воскресенскій* и *Антоній Ткаченко*.

Прихожане ежегодно жертвуютъ: на отопленіе церкви 150 руб., на наемъ сторожей 200 р.; это выдается изъ красносельскаго волостнаго правленія. Изъ Дудергофской и Шунгоровской



волости, на тотъ же предметъ, выдается до 50 р. Церкви принадлежатъ 4 деревянныхъ, одноэтажныхъ дома, со службами—и деревянный сарай для дровъ, въ оградѣ. Церковной земли подъ оградю 1 $\frac{1}{4}$  дес., подъ домами и садами 1 дес. 840 кв. саж., подъ огородами 2 дес. и пахатной съ сѣнокосною 60 дес. 1,080 квадрат. сажень. Церковнаго капитала 9,450 р. с.; процентовъ съ него получается 472 р. 50 к. Кромѣ того потомственный почетный гражданинъ Арсеній Бородулинъ ежегодно жертвуетъ на масло 100 р. и въ 1883 г., на сумму въ 19,000 р. с., онъ позолотилъ шпиль и главу.

Изъ домовъ причта, два построены въ 1822 г. для двухъ священниковъ, одинъ въ 1832 г. для діакона и одинъ въ 1851 году для двухъ причетниковъ. Дома отапливались и ремонтировались сперва на счетъ удѣльнаго вѣдомства, а когда крестьяне, въ 1863 г., стали собственниками, тогда удѣльный департаментъ отказалъ въ деньгахъ на отопленіе и ремонтъ домовъ; дома оставались безъ ремонта до 1871 года. Въ этомъ году, по настоятельнымъ просьбамъ священниковъ, удѣльный департаментъ постановилъ: дома, построенные для причта, передать въ собственность церкви и сдѣлать надлежащія распоряженія относительно земли для причта. Когда дома поступили въ собственность церкви, они были застрахованы въ Русскомъ страховомъ обществѣ за 15 т. р. с.

Доходовъ причтъ получаетъ до 1,000 р. с. въ годъ, еще 79 руб. 65 к. процентовъ съ капитала въ 1,628 р. с.; на отопленіе домовъ, изъ красносельскаго волостнаго правленія 272 р. въ годъ. Жалованья казеннаго священники получаютъ по 200 р., дьячекъ 70 р., пономарь 60 и просвирня 30 р.

Ближайшіе приходы: таицкій—въ 7 верстахъ, высоцкій—въ 10, и ульянковскій—въ 14. Помѣстье въ приходѣ одно, г. Фельтмана, называемое Шугоровской мызой; есть усадьбы и дачи у подошвы Дудергофа. Красное село составляютъ три слободы: *Коломенская*, *Братошинская* и *Павловская*. Деревень всѣхъ 11. Изъ нихъ въ 3 верстахъ отъ церкви деревня—*Горская* и *Кавеллахта*—на Дудоровской горѣ; въ 4—*Михайловская*, *Константиновская* и *Николаевская*; въ 5—*Мухолово*, *Овражки* тожь, *Горьлово* и *Пигелово*; въ 6 *Перекюлл*—за Дудоровой горой; въ 7 *Сосновка*; въ 10—*Кайрова*. Въ деревняхъ Перякюля, Кавеллахта и Пигелевѣ говорятъ по ижорски. Всѣхъ прихожанъ мужскаго пола 1,975 и женскаго 2,099.

Подлѣ церкви находится двухклассное министерское «маринское» училище, состоящее подъ покровительствомъ Императрицы. Оно содержится крестьянами и казною. Для жительства отдаленныхъ учениковъ есть пріютъ, на который всѣ принадлежности пожертвовалъ купецъ Никифоръ Крюковъ. Мальчиковъ и дѣвочекъ учится до 200 человекъ. Закону Божию учить протоіерей Знаменскій. Учащіеся поютъ на клиросѣ.

Вяѣбогослужебныя бесѣды ведутся, по праздникамъ, въ училищѣ; на нихъ собирается отъ 50 до 200 человекъ.

Храмъ божій прихожане посѣщаютъ усердно. Даже при повседневной службѣ бываетъ въ церкви довольно молящихся, зимой—крестьянъ, а лѣтомъ—военныхъ, живущихъ въ лагеряхъ.

Крестные ходы бывають: 4 февраля, въ день Симеона и Анны, въ часовню, за Павловскую слободу; 11 мая, въ память Кирилла и Меодія, и 15 августа, на болотное мѣсто, за Краснымъ селомъ, въ память пожара 1792 г., едва не испепелившаго все селеніе.

Изъ часовень особенно уважается та, которая за Павловской слободой. Она каменная, осмигранная, построенная въ 1865 году почетнымъ гражданиномъ Арсеніемъ Николаевымъ Бородулинымъ.

Попечительство существуетъ съ 1871 г. Въ него вносится, по 10 коп. съ души въ годъ, на содержаніе кладбища, наемъ сторожа, ремонтировку заборовъ, мостковъ и пр. Въ 1883 г. собрано 184 р. 50 к. Предсѣдатель его—Арсеній Бородулинъ.

### 19) Воскресенская церковь въ Суйдѣ.

Село Суйда находится въ верстѣ отъ станціи Суйды, Варшавской желѣзной дороги, въ 50 верстахъ отъ Петербурга, на открытой безлѣсной мѣстности. Въ трехъ верстахъ отъ церкви протекаетъ рѣчка Суйда.

Изъ клировыхъ вѣдомостей видно, что здѣшній помѣщикъ графъ Апраксинъ построилъ, въ 1718 г., у своей мызы—Суйда, деревянную церковь во имя Воскресенія Христова. Въ 1845 г. завѣдывавшій суйдинскимъ имѣніемъ полковницы Евдокимовой, родственникъ ея, Николай Силвестровичъ Малиповскій, съ причтомъ и прихожанами, просилъ начальство дозволить, вмѣсто этой церкви, построить новую каменную. Обѣщаясь построить церковь на свой счетъ, Малиповскій просилъ дозволенія взять на это

церковный капиталъ, въ 237 р. 3 к. и—выдачи сборной книги. Наблюдателемъ постройки онъ избралъ архитектора гатчинскаго сиротскаго института Автонома Степанова. Получивъ разрѣшеніе, онъ, въ 1855 г., построилъ временную деревянную церковь, по образцу старой церкви. Каменной церкви онъ и не начиналъ, а матеріалъ прежней церкви употребилъ на постройки на мызѣ.

Антиминсъ Воскресенской церкви освященъ епископомъ Смарагдомъ, февраля 5 дня, 1833 г., и подписанъ митрополитомъ Серафимомъ. Храмъ имѣетъ форму продолговатаго четвероугольника, восточная стѣна—трехгранная. Храмъ построенъ на каменномъ фундаментѣ. Длина его 9 саж., ширина 4 саж., высота съ куполомъ 9 саж.

Высота колокольни 8 саж. Алтарь и притворъ отдѣлены капитальною стѣною.

Въ храмѣ достопримѣчательны: 1) *ковчежецъ*, съ частицею мощей преп. Исаакія Печерскаго. Его пожертвовалъ поручикъ Іосифъ Карабиновичъ, получившій его по наслѣдству отъ дяди, графа Петра Никитича Кречетникова, кievскаго генераль-губернатора при Екатеринѣ II. Прежде эта святыня хранилась въ Новоспасской Влахернской пустыни; 2) оловянный вызолоченный *ковчегъ*, и другой *ковчегъ* серебряный, вызолоченный; 3) священные сосуды 1783 года; 4) иконы Тихвинской Божіей Матери, 1789 года, пр. Илиі, 1788, Воскресенія Христова и 12 праздниковъ 1789.

Церковные документы имѣются съ 1783 года.

До 1860 г. причтъ состоялъ изъ священника и двухъ дьячковъ, а съ 1860 г. изъ священника и дьячка. Съ 1783 г. служили священниками: *Симеонъ Трофимовъ*, *Петръ Симеоновъ*, *Симеонъ Георгіевскій*, *Симеонъ Разумовскій*, *Никита Симеоновъ Краснопольковъ*, *Петръ Андреевъ Ильинскій* и *Андрей Гоалновъ Быстряковъ*, служащій нынѣ.

Церковь содержится сборами съ прихожанъ и процентами съ билета въ 100 р. Кромѣ того церкви принадлежать: 1) 33 десятины земли, отмежеванной въ 1845 г.; изъ нихъ: 2 дес. 126 саж. перешли подъ полотно Варшавской желѣзной дороги; 2) деревянный одноэтажный домъ, построенный въ 1857 г., на сумму, собранную для постройки каменной церкви. Здѣсь живетъ священникъ. Псаломщикъ живетъ въ сторожкѣ, устроенной въ 1876 году.

Содержаніемъ для причта, кромѣ 290 р. жалованья. слу-

жать: 15 р. процентовъ съ трехъ сто рублевыхъ билетовъ, доходъ отъ прихожанъ въ 500 р. и около 100 руб. съ церковной земли.

Сосѣдніе приходы: Гатчино—въ 10 верстахъ, Сиворицы—въ 8, Рождествено—въ 25 и Усть-Введенское село—въ 25 верстахъ.

Помѣстья въ приходѣ четыре: 1) Суйда—Геймбургера, прежде графа Апраксина, Ганнибала и др.; 2) бывшее имѣніе Редигеръ, нынѣ адмирала Невельскаго—въ 4 верстахъ; 3) Кобринское, г-жи Карташевой, въ 6 верстахъ и 4) Нагеля—въ 8 верстахъ.

Есть еще дача г-жи Кавелиной, въ 3 верстахъ.

Деревень 10. Село *Воскресенское*, при церкви; *Пижда*—въ 3 верстахъ, *Мельница*—въ 3 верстахъ—тутъ одинъ домъ православный, остальные—лютеране; *Кузнецово*—въ 3 верстахъ; *Погостъ*—въ 3 верстахъ; *Покровское*, или Хлопицы—въ 5 верстахъ; *Кобринно*—въ 5 верстахъ; за деревней, на р. Кобринкѣ, лютеранская кирка; *Рулово* или Пенни; *Куровицы*—въ 8 верстахъ; *Старо-Сиверская*—въ 10 верстахъ<sup>1)</sup>. Всѣхъ мужскаго пола 596, женскаго 624.

Жители занимаются хлѣбопашествомъ и извозомъ.

Раскольниковъ—безпоповцевъ, мужскаго пола 14, женск. 22.

Школъ въ приходѣ 4. Двѣ земскихъ и двѣ Воспитательнаго дома. Въ нихъ учится до 170 человекъ: 1) въ селѣ Воскресенскомъ одна школа земская, передвижная, съ 42 учениками; 2) Воспитательнаго дома, съ 24; 3) въ Покровской деревнѣ—школа Воспитательнаго дома, съ 25 учениками и 4) въ Куровицахъ—земская, съ 67 учениками.

Въ школахъ Закону Божию учить священникъ. Мѣстные праздники: Рождество Іоанна Предтечи, Михаила архангела, Іліи Пророка и Казанской Божіей Матери.

Въ приходѣ—два старинныхъ кладбища. Одно, въ дер. Куровицахъ, обнесенное валомъ; тамъ есть каменные кресты; другое—на полѣ, близъ Суйды, ничѣмъ не огражденное. Тутъ, говорятъ, былъ, когда то монастырекъ съ церковію св. Николая. О немъ есть упоминаніе въ исторіи (см. истор. стат. опис. Петер. епарх. т. I, стр. 11).

---

<sup>1)</sup> Странно, что нѣкоторыя изъ этихъ деревень перечислены въ приходѣ Сиволицкой церкви.

## 20) Николаевская церковь въ Сиворицахъ.

Село Сиворицы находится на старомъ Варшавскомъ шоссе, въ 50 верстахъ отъ Петербурга и въ 12 отъ Гатчино. Называется официально селомъ Никольскимъ, по церкви, а у мѣстныхъ жителей—Сиворицами—по здѣшней рѣчкѣ. Прежній храмъ, деревянный, во имя св. Николая, находится въ 200 саж. на югъ отъ нынѣшняго. Теперь тамъ деревянная часовня, среди столѣтнихъ деревъ парка г. Шпигеля. Вѣроятно деревянную церковь строилъ кто нибудь изъ рода гр. Апраксиныхъ, владѣвшихъ помѣстьемъ до 1783 года. Въ 1783 г. владѣльцами стали Демидовы. Первый владѣтель, тайный совѣтникъ Петръ Григорьевичъ Демидовъ, построилъ нынѣшній храмъ въ 1784 г. Храмъ этотъ каменный. Длина его 7 саж., ширина—3½ саж., высота—2 с. и 1½ ар.; куполь деревянный, алтарь полукруглый. Антиминсъ освященъ 19-го декабря 1876 г. митрополитомъ Исидоромъ. Иконостасъ существуетъ съ 1839 г. Онъ деревянный, въ 2 яруса, бѣлый съ позолоченной рѣзбой. За правымъ клиросомъ—древняя икона св. Николая, „съ дѣяньями“, обложенная въ 1841 г. серебряной ризой. Ближе къ западному входу, у стѣны, стоитъ образъ св. Николая, въ сребропозлащенной ризѣ, съ слѣдующей надписью: „Въ село Сиворицы усердное приношеніе многогрѣшнаго Александра въ память избавленія отъ внезапной смерти, 18-го августа 1855 г., молитвами угодника Божія Николая. Святителю Христовъ Николай помолись за насъ, бѣдныхъ грѣшниковъ: схимонаха Сергія; іереевъ: Александра, Іоанна, Алексія, Николая, Сергія и рабовъ Божіихъ: Александра, Іоанна, Николая, Петра, Елены, Евдокии, Маріи, Софіи, Елизаветы, Елены, Варвары, Іоанна, Вѣры, Татіаны, Анастасіи и всѣхъ, участвовавшихъ въ украшеніи ризы“. У лѣваго клироса—образъ Пантелеймона, въ серебряной ризѣ, пожертвованной въ 1880 году крестьяниномъ Матѳеємъ Суриковымъ, въ благодарность за исцѣленіе отъ продолжительной болѣзни. Изъ евангелій, одно, сребропозлащенное, пожертвовано Демидовымъ въ 1809 г.; другое, пожертвовано въ 1877 г. Н. П. Кадаевымъ.

Здѣшній причтъ прежде состоялъ изъ священника, діакона и дьячка; нынѣ состоитъ изъ священника и дьячка. До 1806 г. священствовали: *Косма Сергѣевъ, Никита Григорьевъ, Василій Яковлевъ, Никита Васильевъ*. Съ 1806 г. служидь *Евтихій Семеновъ Литвинъ*, изъ реторики, былъ благочиннымъ и имѣлъ ка-

милавку. Умеръ въ 1831 году. *Константинъ Неввицкій*, былъ съ 1832 г. протоіереемъ; отсюда переведенъ къ Гдовскому собору; *Теодоръ Іоанновъ Бѣлевъ*; съ 1837 по 1844 годъ служили: *Григорій Гуляевъ*, *Косма Успенскій* и *Іоаннъ Заозерскій*. Съ 1844 года служилъ *Андрей Марковъ*, изъ петропавловскихъ пѣвчихъ; былъ сперва пономаремъ въ Лугскомъ соборѣ, дьячкомъ въ Андреевскомъ соборѣ, въ Петербургѣ, былъ дьячкомъ въ ополченіи въ 1812 году; потомъ священникомъ въ Турскомъ погостѣ, и наконецъ въ Сиворицахъ. Съ 1854 по 1875 г. священниками были: *Алексій Андреевъ Преображенскій*, *Александръ Алексеевъ Портанскій*, *Константинъ Семеновъ*, *Михаилъ Лебедевъ*, *Василій Пелушскій*, *Михаилъ Пиросскій*. Съ 30-го мая 1875 г. до нынѣ священствуесть *Іаковъ Степановъ Львовъ*.

Домъ для священника перестроенъ изъ господскаго дома, по указу консисторіи отъ 10-го іюля 1875 г., за № 2497, за 816 р. Изъ нихъ 150 дало попечительство, 400—прихожане и 266—изъ церковной суммы. Домъ псаломщика перестроенъ, по указу консисторіи отъ 31-го октября 1881 г., за № 5451, за 368 р., частію данныхъ крестьянами (278), частію взятыхъ въ долгъ изъ церкви (90 р.). Жалованья священникъ получаетъ 242 р. 6 к., псаломщикъ 71 р. 54 к. Земли церковной, выдѣленной помѣщикомъ въ 1857 г.—33 десятины. Въ пользу причта имѣется еще три сто рублевыхъ билета, положенные крестьянкою Калугиною, крестьяниномъ Суриковымъ и мѣщанкою Спириною.

Сосѣдніе съ Сиворицкимъ приходы суть: Суйдинскій, въ 8 верстахъ, Рождественскій, въ 16 и Гатчинскій въ 12. Ближайшія желѣзнодорожныя станціи суть: Суйда—на Варшавской и Горвицы—на Балтійской желѣзной дорогѣ.

Приходъ состоитъ изъ 8 деревень, изъ которыхъ самая дальняя—въ 8 верстахъ отъ церкви. Эти деревни суть: *Воскресенская*, *Пижма*, *Мельница*, *Кузнецово*, *Погостъ*, *Покровское*, *Кобрино*, *Руково*, *Куровицы* и *Старо-Сиверская*. Деревни населены русскими и лютеранами. Въ 4-хъ деревняхъ между финнами—лютеранами, живутъ 29 душъ мужскаго пола и 41 женскаго пола питомцевъ воспитательнаго дома. Всѣхъ прихожанъ мужскаго пола 442 души, женскаго—526. Въ этомъ числѣ раскольниковъ мужскаго пола 43, женскаго—54.

Школь въ приходѣ три: одна—земская и двѣ—воспитательнаго дома. Двѣ школы находятся въ Сиворицахъ и одна—въ Илькинѣ, въ 7 верстахъ. Учится въ нихъ 95 человекъ обою

пола. Попечитель земской школы дѣйствительный статскій совѣтникъ Владиміръ Сильвестровичъ Тучемскій. Ученики земской школы участвуютъ въ церковномъ чтеніи и пѣніи.

Крестные ходы бывають 23-го апрѣля, 8-го іюля—въ память холеры, 6-го августа—предъ посѣвомъ озимаго хлѣба, 18-го августа—для окропленія скота св. водою.

Попечительство учреждено въ 1872 г. Предсѣдатель его—священникъ, члены—крестьяне. Ничтожные сборы попечительства шли на поправку домовъ причта.

## 21) Церковь Вознесенія Господня въ селѣ Роже- ственѣ.

Село Рожествено, въ 72 верстахъ отъ Петербурга и въ 52 отъ Царскаго села, получило свое имя отъ того, что здѣсь Царевичемъ Алексѣемъ Петровичемъ была, въ 1713 году, построена деревянная церковь Рождества Богородицы. Село стоитъ при трехъ дорогахъ: двумя улицами оно расположено при старинной Новгородско-Финляндской дорогѣ <sup>1)</sup>, и—при военной <sup>2)</sup>, время Іоанна III, дороги изъ Новгорода въ Нарву; третья улица находится на Динабургскомъ шоссе, т. е. на дорогѣ, устроенной Екатериной и уничтоженной при Николаѣ Павловичѣ. Село занимаетъ возвышенную долину, стоящую, какъ увѣряють, на одномъ уровнѣ съ Пулковскою горой. Долина окружена болотами и перерѣзывается рѣками Грязною и Оредежью. Грязная начинается въ 3 верстахъ на востокъ отъ Рожествена, протекаетъ въ крутыхъ берегахъ и, среди села, впадаетъ въ Оредежь. Оредежь начинается въ 14 верстахъ на западъ отъ села, и, въ селѣ, при впаденіи р. Грязной, круто поворачиваетъ на западъ. Возвышенная на 12 саж. мѣстность, песчано глинистые берега Оредежи и высокіе лѣсистые берега рѣки Грязной, придаютъ селу и окрестностямъ дивныя виды, привлекающіе сюда столичныхъ жителей, которые называютъ Рожествено Малой Швейцаріей.

О минувшей судьбѣ Рожествена извѣстно слѣдующее:

По писцовымъ книгамъ видно, что, до 16 вѣка, былъ «въ

<sup>1)</sup> По преданію, дорога эта проходила изъ Новгорода на село Медвѣдь, мимо Луги, чрезъ Рожествено, Поддубье, Гатчину и пр.

<sup>2)</sup> Теперь по этой дорогѣ ѣздить только зимою и ходять въ Новгородъ пѣшкомъ чрезъ Сырковъ дѣвичій монастырь.

Водской Пятинѣ, погостъ Грязневскій, съ церковію Велики Никола, на рѣкѣ Грязнѣ, съ деревнями приходскими <sup>1)</sup>, стоящими на рѣкѣ Оредежи; какъ напр. Зарѣчье, Грезно, Выра и пр. Этотъ погостъ съ сосѣдними деревнями и былъ родоначальникомъ села Рождествена. Погостъ находится въ 100 саж. отъ конца восточной улицы Рождествена, гдѣ рѣка Грязная пересѣкается древнею новгородской дорогой. Вѣроятно деревни Грезневскаго посада образовались въ концѣ 15 вѣка, около времени покоренія Новгорода Іоанномъ III, или во время войны съ Ливонскимъ орденомъ, когда построена была крѣпость Иванъ-Городъ. Известно, что Ингерманландія и Карелія въ 1617 г. уступлены были Швеціи. Дремучіе лѣса здѣшняго края могли привлекать людей, ищущихъ уединенной жизни <sup>2)</sup>, воиновъ отставшихъ или убѣжавшихъ ихъ рядовъ русскаго войска, наконецъ сюда могли уходить и тѣ, которые, любя прежнюю вольность, оставляли покоренный Новгородъ <sup>3)</sup>. Эти предположенія отчасти оправдываются слѣдующими словами писцовыхъ книгъ (683): «въ Грезневскомъ же погостѣ Великаго Князя волости, и села, и деревни оброчные, старыя и нововведенныхъ бояръ <sup>4)</sup>». Не были ли здѣсь селенія рыбаковъ, ловившихъ рыбу въ Оредежи, нѣкогда богатой рыбою? Важнѣйшимъ подтвержденіемъ того, что русскіе поселились здѣсь раньше временъ Іоанна III, служатъ мелкія русскія серебряныя монеты, недавно найденныя въ р. Грязной, въ 150 саж. отъ древней Никольской церкви, противъ того мѣста, гдѣ, говорятъ, стояла, упоминаемая въ писцовыхъ книгахъ, деревня «Зарѣчье у погоста Грязны». На одной сторонѣ монеты былъ изображенъ всадникъ съ мечемъ, на другой—слова: «Князь Великій Иванъ». Эта монета была ни какъ ни позже временъ

<sup>1)</sup> Писцовыя книги, изд. Невольнымъ, М. 683—686.

<sup>2)</sup> Есть преданіе, что на мѣстѣ Сивориць былъ женскій монастырь, а на мѣстѣ Суйды—мужской Воскресенскій.

<sup>3)</sup> Говорятъ, что жители Орлина, лежащаго ближе къ Новгороду на 10 верстѣ, суть потомки бѣглецовъ новгородскихъ.

<sup>4)</sup> Сверхъ того, старожилы говорятъ, что лѣтъ 150 тому назадъ, жилъ здѣсь столѣтній старецъ, бобыль, высокій, благородной наружности, говорилъ не по мужицки и былъ очень начитанъ по церковному. Бывало, возьметъ церковную книгу, сядетъ межъ крестьянами, читаетъ и толкуетъ. На вопросъ: гдѣ онъ учился? отвѣтитъ: гдѣ я учился, тамъ вамъ не учиться. Когда онъ померъ и, при большемъ стеченіи народа, его отпѣвали, то діаконъ называлъ его однимъ именемъ, а священникъ—другимъ; наконецъ и оба стали звать его послѣднимъ именемъ, только не тѣмъ, какимъ звали его въ деревнѣ.



Иоанна III. Говорятъ, что въ числѣ найденныхъ монетъ были и золотыя <sup>1)</sup>. Монеты были положены въ землю или въ началѣ 16 вѣка, когда существовалъ Грязневскій погостъ, и многіе убѣгали сюда изъ Новгорода, или позднѣе, когда здѣшняя мѣстность перешла къ Швеціи, и русскіе скрывали свои богатства отъ враждебныхъ сосѣдей. Впрочемъ, иногда находили здѣсь шведскія мѣдныя монеты: одна изъ нихъ, красной мѣди, величиною съ старыи грошъ. На одной сторонѣ ея, вверху, латинская буква с, подъ нею—3 короны, подъ нижней короной—буквы R и S; внизу—годъ 1666; на другой сторонѣ—левъ въ коронѣ, по лѣвую сторону онаго—знакъ  $\frac{1}{65}$ , по правую— $\frac{oh}{m}$ , другая монета, по больше нашего гроша. На одной сторонѣ—3 короны съ буквами, на другой—коронованный щитъ. Кладъ найденъ при деревнѣ Вырѣ, въ старомъ боченкѣ, близъ Большой Екатерининской дороги. Въ церковномъ денежномъ ящикѣ попадаются и теперь старыя, когда то найденныя, монеты.

И такъ на мѣстѣ Рождествена былъ когда то Никольскій Грязневскій погостъ, существовавшій въ 17 вѣкѣ, и ранѣе. Село Рождествено стало извѣстно во началѣ 18 вѣка, когда многіе переселенцы, изъ за Луги, составили здѣсь, изъ нѣсколькихъ деревень, одну „Вольшую Грязную“ деревню, названную Рождественомъ. До 1780 г. Рождествено находилось въ Копорскомъ уѣздѣ, въ Куровицкой мызѣ, какъ значилось на подпрестольномъ крестѣ, построенной въ 1713 г. церкви. Въ 1780 г., село переименовано въ городъ Рождественъ, въ 1797 г. снова сдѣлано селомъ и отдано графу Везбородко, который подарилъ оно секретарю своему Николаю Ефремову, женившемуся на его пріятельницѣ, Ольгѣ Дмитриевнѣ.

Построенная въ 1713 г., церковь Рождества Богородицы была, по благословенію новгородскаго митрополита Іова, какъ написано на крестѣ подъ престоломъ, освящена петербургскимъ протопопомъ Георгіемъ Петровымъ, сентября 6, 1716 г. Она была

---

<sup>1)</sup> Вотъ исторія обрѣтенія этаго клада. Крестьянка села Рождествена Матрена Космина, отправляя въ поле лошадей, хотѣла попить ихъ и повела ихъ къ р. Грязнѣ. Не успѣвши напоить ихъ, она увидѣла въ водѣ что то бѣлое, какъ бы рыбью чешую. Это оказались деньги. Отведя лошадей, она проговорила кому то, что нашла кладъ. Собрался народъ, а крестьянинъ Захаръ Лукинъ пришелъ съ лопатой. Кладъ былъ разобранъ безъ всякой осторожности. Монеты смѣшались съ землею и ихъ выбирали при помощи рѣшета. Всей найденной суммы оказалось, когда деньги размѣняли мѣняламъ, до 100 руб. сер.

деревянная; колокола висѣли на деревьяхъ, существовавшихъ еще до 1865 г. Въ ней служили до 1785 г., т. е. до постройки новой церкви, на другой сторонѣ Оредежи. Новую также деревянную церковь, построили какъ по ветхости старой, такъ и по неудобству восходить на нее, особенно въ снѣжную зиму, такъ какъ церковь стояла на крутой горѣ. А можетъ быть новая церковь была построена и по случаю обращенія села въ городъ. Въ постройкѣ ея участвовали обыватели, а особенно мѣщанинъ Федоръ Васильевъ Корольковъ. Церковь освящена 1785 года, но не была окончательно отдѣлана до 1812 г., когда гатчинскій купецъ, Моисей Андреевичъ Юдинъ, обновилъ ее, а сынъ его, Семенъ Моисеевичъ, разобралъ старую церковь, обратилъ ее въ часовню, а иконостасъ и престолъ перенесъ въ новую каменную церковь, устроивъ здѣсь теплый придѣлъ Николая Чудотворца. Церковь эта сгорѣла 11 сентября 1837 года, и съ того времени служба отправлялась въ церкви, на время устроенной, въ домѣ г-жи Ефремовой. Настоящая каменная церковь строится во имя Рождества Богородицы, съ придѣломъ св. Николая. Приходскою же церковію считается Вознесенская.

Церковь Вознесенія, каменная, съ отдѣльною колокольнею, сооружена въ 1781 г., по случаю переименованія села въ городъ. Она считалась соборомъ и вокругъ нея находились: придворная слобода, присутственныя мѣста и уѣздное училище. Особый причтъ былъ въ ней до 1797 г., когда Рождественно опять стало селомъ. Обновленіе церкви совершилось въ 1845 г., на сумму 14 т. р. асс., данную помѣщицей мызы Батова, Евдокіей Петровной Галченковой. Антиминсъ ея освященъ преосвященнымъ Іустиномъ 1845 года, января 28 дня. Престолъ сдѣланъ изъ дуба.

Въ храмѣ достопримѣчательны: 1) напрестольный *крестъ*, четвероконечный, существующій около 200 лѣтъ; 2) запрестольный *крестъ*, въ серебряной ризѣ, съ иконами Спасителя, Божіей Матери, Іоанна Предтечи, архангеловъ Гавріила и Михаила, Ілии, апостоловъ Петра и Павла и великомученика Георгія. Надпись на крестѣ показываетъ, что онъ, 1813 г. сентября 14-го былъ взятъ въ области шведской, въ окрестностяхъ Нейшлота, капитаномъ преображенскаго полка Василиемъ Корчминымъ. Риза на крестѣ устроена въ 1833 г. помѣщикомъ Ефремовымъ, при участіи священника Василя Передольскаго; 3) напрестольное *евангеліе*. Кіевъ 1696 г.; 4) крашенинная *фелонь*, съ бѣлыми, по красному полю, цвѣтами, на холщевой подкладкѣ, доходщая

спереди и сзади до полу. Ее будто бы пожертвовалъ Алексѣй Петровичъ; 5) брачные *вѣнцы*—даръ Царевича, въ видѣ жестяныхъ колець, съ образами на овальныхъ дощечкахъ; 6) *колоколъ* ежедневный въ 15 пудовъ, пожертвованный Ѳеодоромъ Иоанновичемъ (1588) въ новгородскій Антоіевъ монастырь, и переданный сюда въ 1713 г.; 7) *колоколъ* въ 10 пудовъ, вылитый въ 1619 г. съ слѣдующей надписью: „Laudo Deum, populum soco. En ego samrana nunguam denuncio vana. Congrego devum (?). Anno dom. 1619 iuni. Iosephi Henrici Ledio fusa in Limingo“.

Причтъ сперва состоялъ изъ священника, дьячка и пономаря; въ 1785 г. учреждена должность діакона. Нынѣ причтъ составляютъ: священникъ *Николай Ивановичъ Первенскій*, штатный псаломщикъ *Ѳеодоръ Дамаскинскій* и сверхштатный *Петръ Пруденскій*. Изъ прежнихъ священниковъ извѣстны: *Никита*, служившій, вѣроятно, при Грезневой церкви; *Іоаннъ*, *Григорій*, *Ѳеодоръ Ѳедотовъ*, освятившій, въ 1713 г., церковь Рождества Богородицы; *Мма Савельевъ*; *Петръ Иоанновъ* († 1804 или 1805); *Василій Агаповичъ Передольскій*, † 1839 г., *Ѳеодоръ Аванасьевичъ Румянцева*, переведенный въ 1855 г. на другое мѣсто; *Владиміръ Васильевичъ Тихомировъ*, перемѣнившійся мѣстомъ съ священникомъ города Гапсаля; *Петръ Григорьевичъ Свиткинъ*, перешедшій изъ Гапсаля и умершій въ 1862 г. отъ чахотки.

До штатовъ причтъ содержался доходами, довольно значительными; съ 1843 г. причтъ получаетъ жалованье, по 3 разряду, 323 р. с. въ годъ. Доходъ за требы, простирается до 600 руб. въ годъ на всѣхъ. Церковной земли 27 десятинъ 1,600 кв. с. Изъ нихъ усадебной 1,056 саж., пахатной 9 дес. 544 саж., пастбищной 4 дес., подъ мелкимъ лѣсомъ 7 десятинъ. Причтъ помѣщается въ собственныхъ домахъ.

Пограничные приходы: Сиворицкій, Ящерскій, Орлинскій, Дылицкій и Ящерскій. Приходъ составляютъ: село *Рождествено*, *Дамщице*, *Парушино*, *Замостье*, *Грязно*, *Поддубье*, *Выра*, *Батово*, *Кузнецово*, *Рыбицы*, *Новое Сиверско*, *Большая Дивенка* и *Межко*. Всѣхъ прихожанъ мужскаго пола 1,494 и женскаго 1,593.

Въ приходѣ есть пустошь „*Попова*“, прежде принадлежавшая причту Грезневской церкви, озеро *Соснишково*, р. *Оредежь*, рѣчки *Грязенка* и *Дивенка*, много строеваго (хвойнаго) лѣса. Почва суглинистая, съ пескомъ, иногда песчано-слиудистая.

Въ приходѣ есть православныя финны, потомки карель, нѣ-

когда принадлежавших къ новгородской епархіи. Жители занимаются хлѣбопашествомъ. Раскольниковъ въ Дамищѣ 12 обоего пола, въ Парушинѣ—25, въ Грязнѣ—9, Поддубьѣ—10, Вырѣ—10, Новомъ Сиверскѣ—1, въ Большой Дивенкѣ—41 и въ Межнѣ—52. Всѣхъ ихъ мужскаго пола 57, женскаго—104. Служать у нихъ крестьяне деревни Дамища Иванъ Кузминъ и деревни Выры-Маркъ Степановъ.

Прихожане въ большинствѣ неграмотны. Училище, открытое съ обращеніемъ села въ городъ, въ 1780 году, закрыто въ 1797 г., когда городъ снова сталъ селомъ. Нынѣ школы есть:

1) Въ *Рождественъ*. Ее, въ 1859 г. по предложенію помѣщика Манухина, открылъ діаконъ (нынѣ священникъ) Николай Первенскій. Онъ съ причетниками сперва трудились безмездно. Съ 1869 по 1872 годъ давалась небольшая плата отъ земства. Съ 1872 по 1876 на школу выдавалось по 350 р. въ годъ отъ приходскаго попечительства. Съ 1876 г. школа завѣдуется министерствомъ. Въ ней учатся 55 мальчиковъ и 43 дѣвочки.

2) Въ деревнѣ *Выръ*, съ 1864; школу содержали сперва родители учащихся; съ 1876 г. стало имъ помогать земство. Въ немъ 35 мальчиковъ и 5 дѣвочекъ.

3) Въ *Дамищѣ*. Школу содержитъ гатчинскій купецъ Александръ Егоровичъ Рѣпниковъ, жертвуя на нее 300 р. Въ ней 38 мальчиковъ и 14 дѣвочекъ.

Въ церковь постоянно ходять только жители Рождествена; въ обыкновенный праздникъ собирается ихъ до 200 человекъ. 1-го августа и въ Крещенье собирается почти весь приходъ, даже раскольники.

Сельскіе праздники: въ Рождественѣ празднуютъ 8-го сентября, 6-го декабря и 9-го мая; въ Грязнѣ и Поддубьѣ—8-го сентября, въ Дамищѣ и Ватовѣ—Николаю Чудотворцу, въ Замостьѣ, Вырѣ и Рыбцахъ—Космѣ и Даміану, въ Парушинѣ, Кузнецовѣ и Вольшой Дивенкѣ—Покрову; въ Межнѣ—Флору и Лавру.

Крестные ходы совершаются: 1) 6-го января и 1-го августа на р. Оредежъ, для водоосвященія; 2) 23-го апрѣля въ Рождествено и Ватово для окропленія скота; 3) 21-го мая—въ Новое Сиверско, для окропленія скота, и, по обѣту крестьянъ, въ память пожара 11-го сентября 1837 г., когда сгорѣла церковь и выгорѣло почти все село; 9) въ Ильинскую пятницу — въ Куз-

нецово, 14-го сентября въ Поддубье и 18-го сентября въ Рождествено—въ память падежа скота.

Относительно обычаевъ и повѣрій составитель описанія замѣчаетъ, что, въ уѣздахъ Новгородской губ. онъ видѣлъ у крестьянъ много повѣрій и примѣтъ. „Здѣсь же говоритъ онъ, напротивъ, какъ будто другой свѣтъ. Вотъ уже я въ этихъ краяхъ живу 30-й годъ, но рѣшительно не находилъ здѣсь ни повѣрій, ни; тѣмъ болѣе, суевѣрій“.

Къ замѣчательнымъ лицамъ принадлежатъ юродивый «Иванушка». Онъ появился здѣсь съ 1799 г.; мѣщанка Екатерина Ив. Русакова, нашла его, и онъ жилъ у нея до смерти въ 1836 году. Роста былъ средняго, лицо имѣлъ смуглое, волоса и брови черные; тѣло всегда грязное. Зимой ходилъ въ одной рубашкѣ, безъ шапки; босый, закинувши руки за спину. Ълъ, что ему давали; спалъ на печкѣ, хотя бы даже горячей, зимой и лѣтомъ, милостыни не собиралъ; деньги, которыя ему давали, опускалъ въ часовенный ящикъ. Когда, по случаю болѣзни головы и ноги, продолжавшейся 6 недѣль, онъ не собиралъ денегъ, то въ часовенномъ ящикѣ было денегъ на 60 р. меньше. Опуская деньги въ ящикъ онъ говорилъ: „спасибо! ступай домой“. И опустивъ деньги, бѣжалъ по селу, крича: „спасибо! Богъ далъ“. Деньги онъ опускалъ во всякое время, даже въ полночь. Къ церкви былъ усерденъ, но къ службѣ ходилъ не всегда; крестился всѣмъ кулакомъ; сильно билъ лбомъ объ полъ; если хвалили службу, то говорилъ: «Спасибо попъ! страхъ». Покойниковъ провожалъ до могилы; къ священнику былъ почтителенъ. Много предсказывалъ. Такъ въ 1831 г. Сиворицкому священнику, Евтихию Семеновичу Литвину, предсказалъ смерть; одной крестьянкѣ предсказалъ скоропостижную смерть ея мужа Евсигнея Шубина, жившаго въ Гатчинѣ; князю Гагарину, командиру квартировавшаго здѣсь кирасирскаго эскадрона, предсказалъ, въ 1832 г., пожаръ гумна, въ которомъ стояло нѣсколько лошадей; въ 1836 г. за годъ до смерти, предсказалъ пожаръ села Рождествена; во время польскаго мятежа, въ 1831 году, провожая ѣхавшаго черезъ село императора Николая, бросалъ въ слѣдъ его щебенку (битый камень) и кричалъ: „Ахъ! спасибо. Богъ дастъ“, предсказывая этимъ прекращеніе мятежа; Екатерину Русакову, свою хозяйку, Иванушко отвратилъ отъ раскола. Стащивъ ее съ печки и поставивъ въ передній уголъ, предъ иконой Знаменія Вожіей Матери, онъ сказалъ: „Бабка, молись Богу“. Богъ въ церкви. Богъ дастъ“;

одной Лугской помѣщицѣ предсказаль выздоровленіе больной дочери, за что дочь сшила ему рубашку; графу Ростопчину, ѣхавшему въ 1831 или 32 году на Богомолье въ Кіевъ съ женою и 8 лѣтнею дочерью, не владѣвшею ногами, Иванушка предсказаль выздоровленіе дочери. За это Ростопчины подарили ему камилавку, бѣлую, обшитую золотымъ гасомъ, привезенную изъ Кіева, отъ Іоанна Многострадальнаго. Въ этой камилавкѣ Иванушку похоронили. Предъ смертію своею Иванушка 6 недѣль страдалъ болѣзнію ноги и головы, приключившеюся ему отъ стекла, попавшаго въ ногу. Стекло вытащили и когда его вытаскивали, онъ сказалъ пожалѣвшею его домохозяйкѣ: «спасибо, бабка, Пора домой!» На погребеніе его собрался народъ изъ Рождествена и изъ сосѣднихъ деревень. Надъ могилою Иванушки впоследствии поставленъ былъ «голубецъ» — въ родѣ домика, съ крестомъ наверху.

Въ Рождественѣ находится три кладбища: одно при настоящей церкви, гдѣ хоронять за деньги, другое въ селѣ, на мѣстѣ сгорѣвшей церкви; здѣсь погребаютъ только духовныхъ; третье — за р. Оредежью, общее. Есть еще кладбища въ Дамищѣ, Большой Дивенкѣ и Межнѣ.

Часовень пять. Четыре деревянныя. Одна — въ Рождественѣ, на кладбищѣ, за р. Оредежью, на мѣстѣ древней церкви, устроенная въ 1786 г.; вторая также близъ сгорѣвшей въ 1837 г. деревянной церкви, выстроенная въ 1838 г.; въ ней иногда отпѣваютъ покойниковъ и крестятъ младенцевъ. Обѣ онѣ — во имя Рождества Богородицы. Третья, въ Новомъ Сиверскѣ, во имя Архангела Михаила, выстроенная 20 лѣтъ тому назадъ. Четвертая въ Межнѣ. Каменная часовня находится на Сиверской станціи, въ 9 верстахъ отъ церкви. Ее построилъ въ 1882 г. начальникъ станціи Александръ Андреевичъ Дрессенъ, въ память мученической кончины Александра 2-го.

## 22) Сергіевская церковь въ Ящерѣ.

Село Ящера находится на границѣ Лугскаго уѣзда въ 90 верстахъ отъ Петербурга, въ 65 отъ Царскаго села, въ 8 — отъ Дивенской станціи Варшавской желѣзной дороги и расположено у рѣки Ящери, по обѣ стороны Варшавскаго шоссе. Въ 2 верстахъ отъ села находится казенный лѣсъ, простирающійся на десятки верстъ по Лугскому уѣзду. Участокъ лѣса, въ 33 деся-

тины и 1,750 квадр. саж., взятый изъ 1-го квартала Долговской дачи лугскаго лѣсничества, отведенъ для ящерской церкви. Погостъ окруженъ полями крестьянъ; только съ сѣверо-востока къ нему прилегаетъ земля генераль-маіора Лещинскаго, отдѣлившаго, въ 1870 году, двѣ десятины для церкви и причта.

На правой сторонѣ Варшавскаго шоссе, въ концѣ села, стоитъ каменная, во имя преп. Сергія, церковь, заложенная въ 1871 г. митрополитомъ Исидоромъ и имъ же освященная 13 августа 1872 года. Тогда же освященъ и антиминсъ. Церковь построена по плану архитектора Карпова, подъ наблюдениемъ строительной комиссіи; колокольня деревянная. Длина церкви 13 саж., ширина 6½ саж. Извнѣ она окрашена муммією, внутри оштукатурена и выкрашена подъ небесный цвѣтъ, покрыта листовымъ желѣзомъ, крыша окрашена мѣдяной. При церкви 2 крыльца: одно въ церковь, другое—въ алтарь; первое изъ путиловской плиты, второе изъ плиты и кирпича; фундаментъ храма обложенъ 6-ю рядами путиловскаго цоколя. Кресты на храмѣ мѣдные, вызолоченные, надъ притворомъ—небольшой крестъ; надъ входомъ—икона явленіе Богородицы преп. Сергію.

Въ притворѣ, на лѣво—сторожка, а направо—архивъ и ходъ на колокольню.

Алтарь полукруглый; длина его 2 саж. 4 вершка, ширина 2 саж. 2¼ аршина; направо отъ него—ризница, на лѣво—угольничекъ.

На горнемъ мѣстѣ—икона Спасителя на тронѣ, въ деревянной, вызолоченной рамѣ; надъ жертвенникомъ—икона Вожіей Матери, надъ царскими вратами—икона Спасителя. На горнемъ мѣстѣ, на архіерейской каедрѣ, оставшейся послѣ освященія храма, находится плащаница.

Иконостасъ деревянный, филеичатый, бѣлаго цвѣта съ рѣзными, вызолоченными украшениями. На вершинѣ иконостаса—три деревянные, вызолоченные крестика. На право отъ иконостаса—икона преп. Сергія, на лѣво—св. Тихона Задонскаго; кромѣ того, по разнымъ мѣстамъ храма находятся иконы Игнатія Богоносца, Николая Чудотворца, Исидора Пелусіота и Варвары. Солея, возвышается на 3 ступени и ограждена желѣзною рѣшеткою; хоругви, изъ краснаго штофа, украшены бахрамою и кистями. За клиросами, на наляхъ, находятся иконы Александра Невскаго, Пантелеимона, Покрова, Казанской Вожіей Матери и др.

Люстра о 24 рожкахъ.

Два евангелія пожертвованы въ 1883 году ящерскимъ крестьяниномъ Голубевымъ.

На колокольнѣ 6 колоколовъ. Вѣсъ ихъ 25 пуд. 18 фунтовъ. Главнымъ строителемъ церкви и церковнаго дома былъ потомственный почетный гражданинъ Игнатій Петровичъ Лѣсниковъ, нынѣ умершій.

Причтъ состоитъ изъ священника и причетника. Первый священникъ Онисимъ Дубравицкій и первый причетникъ Николай Яновскій, умерли отъ чахотки: священникъ 1879 г. 1 февраля, а причетникъ 1882 г. мая 7. На мѣсто ихъ опредѣлены, служащіе теперь: священникъ, Евгенийъ Онисимовъ Дубравицкій, окончившій курсъ въ новгородской духовной семинаріи по 2-му разряду и служившій сперва сельскимъ учителемъ въ новгородской и здѣшной губерніи. Причетникъ, переведенный изъ Гдовскаго уѣзда *Николай Недремскій*.

Причтъ помѣщается въ церковномъ деревянномъ домѣ, а прежде нанималъ домъ крестьянина Семена Александрова. До освященія церкви въ этомъ домѣ отправлялась служба, кромѣ литургіи.

Кромѣ жалованья (священнику 240 р., причетнику 80 р.), причтъ получаетъ доходы и пользуется дровами изъ церковнаго лѣса.

Ближайшіе къ здѣшнему погосту приходы суть: рождественскій (въ 17 вер.), орлинскій (въ 20), перечицкій (въ 35) и Грызовскій (въ 40).

Деревень въ приходѣ 10: *Ящера* (мужчинъ 138, женщинъ 119), *Покровка* (мужчинъ 53, женщинъ 54), въ верстѣ отъ церкви; *Андреевка* (мужчинъ 44, женщинъ 24), въ 4 вер.; *Кемско* (мужчинъ 53, женщинъ 59), въ 3 вер.; *Вереть* (мужчинъ 125, женщинъ 115), въ 20 верстахъ; *Сорочкино* (мужчинъ 184, женщинъ 215), въ 5 верстахъ; *Мхи* (мужчинъ 33, женщинъ 28), въ 14 верстахъ; *Низовка* (мужчинъ 59, женщинъ 61), въ 8 верстахъ; *Чернецово* (мужчинъ 38, женщинъ 41), въ 20 вер.; *Луги* (мужчинъ 148, женщинъ 135), въ 17 верстахъ. Всего крестьянъ мужскаго пола 697, женскаго 677. Раскольниковъ безпоповцевъ мужскаго пола 8, женскаго 35. Кромѣ деревень, въ здѣшнемъ приходѣ есть 2 желѣзнодорожныхъ станціи: *Дивенская* въ 8, *Мишинская* въ 14 вер. отъ церкви и два стеклянныхъ завода: *Нечаевскій*—въ 6 вер. и *Виддеръ*—въ 6 вер. Всѣхъ прихожанъ мужскаго пола 1,042, женскаго 1,041.



Кладбища находятся въ Ящерѣ, Сорочкинѣ, Верести и Лугахъ. Часовни въ Ящерѣ и Сорочкинѣ.

Прихожане занимаются земледѣіемъ и заготовкой дровъ у лѣсопромышленниковъ Томасова и Тарасова; женщины нагружаютъ дрова въ вагоны, собираютъ клюкву и грибы, заготовляютъ „копорскій чай“.

Школъ нѣтъ; крестьянскихъ дѣтей учатъ отставные солдаты, съ платою отъ 15 до 20 руб. въ зиму, на готовомъ столѣ. Такихъ учителей въ приходѣ три. Есть еще „переходящая“ наставница, г-жа Сперанская, опредѣленная царскосельскимъ земствомъ

Кромѣ храмоваго праздника крестьяне празднуютъ Покрову, Флору и Лавру, Георгію, Николаю Чудотворцу, Іліи и Казанской Вожіей Матери. Крестные ходы, кромѣ 6 января и 1 августа бываютъ: 23 апрѣля и 8 іюля—на Ящерское поле, 20 іюля въ Луги, 27 іюля—въ Низовку.

Въ приходѣ есть каменный „Царскій заѣзжій охотничій домъ“. До устройства желѣзной дороги онъ былъ почтовою станціею на Варшавскомъ шоссе.

### 23) Церковь Преображенія, въ Орлинѣ.

Село Орлино находится въ 73 вер. отъ Петербурга, въ 53 отъ Царскаго села и въ 10 отъ Сиверской станціи Варшавской желѣзной дороги. Село находится при Орлинскомъ озерѣ и называется, или по рѣчкѣ Орлинкѣ, или, какъ говоритъ преданіе, отъ того, что здѣсь когда то охотился Царевичъ Алексѣй Петровичъ и однажды, въ здѣшнемъ лѣсу, убилъ орла. Орлинское озеро, длиною до 4 верстѣ, въ ширину имѣетъ до 300 сажень. За озеромъ находятся 2 деревни и лѣса, частію казенные, частію—мѣстныхъ владѣльцевъ.

На мѣстѣ села прежде была мыза генерала Ивана Ивановича Бутурлина и—село Спасское, какъ значится въ метрическихъ книгахъ 1735 и 1738 года. Здѣшній храмъ былъ сперва деревянный, построенный, будто бы, Іоанномъ Грознымъ, который, чрезъ здѣшнюю мѣстность, шелъ на войну съ шведами. Какъ прежняя, такъ и нынѣшняя церковь были во имя Преображенія Господня. Болѣе точное извѣстіе о церкви принадлежитъ къ 1735 году, когда 5 іюня, въ Орлинской мызѣ, въ селѣ „Спасскомъ тожъ“ была заложена и построена церковь Преобра-

женія, тцаніемъ помѣщика, поручика, Іакова Андреевича Мѣльницкаго. Такъ говоритъ надпись на камнѣ, въ одномъ изъ столбовъ колокольни. Построенный въ это время храмъ былъ деревянный, безъ купола, съ отдѣльной колокольней. Вокругъ храма было, обнесенное деревянною изгородью, кладбище, перенесенное, 100 лѣтъ тому назадъ, за село. Въ 1790 г. помѣщикъ Стахіевъ пристроилъ комнату, или склепъ, гдѣ были погребены: Стахіевъ, его жена и внукъ. Въмѣсто этой, непрочной и тѣсной церкви, новая помѣщица графиня Протасова, начала строить нынѣшнюю каменную церковь и когда церковь была, въ 1809 г. построена, то на репортѣ священника митрополитъ Амвросій написалъ: „благочинному, по освященіи воды и окропленіи оною храма, прежній престоль и жертвенникъ утвердить на своемъ мѣстѣ, не чиня вновь освященія. Антиминсъ, обнеся вокругъ церкви, положить на оной, такъ какъ и прочіе, съ кропленіемъ водою, и за симъ отправить и впредь велѣть отправлять священнослуженіе“. Резолюція подписана 23 августа 1809 г. Согласно съ нею, благочинный, софійскій священникъ Симеонъ Яковлевъ, освятилъ церковь, въ присутствіи Государыни Елизаветы Алексѣевны. Во время построенія храма, служба совершалась во временной церкви, въ бесѣдкѣ, на берегу озера. Новая церковь построена, вѣроятно, на средства Императрицы, чѣмъ и можно объяснить Ея присутствіе при освященіи храма.

Въ 1837 г. у западной части храма былъ устроенъ теплый придѣлъ во имя св. Николая, для служенія зимой. Отъ холоднаго храма онъ отдѣлялся плотною стеклянною перегородкою. Въ 1863 г. придѣлъ уничтоженъ и вся церковь сдѣлана теплою. Постройка придѣла стоила 1,504 р. 40 коп. асс.

Высота церкви, до креста, 10 саж., а колокольни 11 саж., длина, съ алтаремъ и притворомъ 12½ саж., ширина 6 саж. и 1 четверть.

Въ 7 верстахъ отъ церкви, въ имѣніи князя Витгенштейна въ мызѣ Дружносельѣ, съ 1842 по 1871 годъ была домовая церковь во имя св. мученицы Стефаниды. Она занимала средину каменнаго дома, а по сторонамъ ея находилось по 12 помѣщеній для стариковъ и старухъ. Это были крестьяне изъ западныхъ губерній, изъ имѣнія княгини Витгенштейнъ, урожденной Радзивиль, въ память которой устроена была церковь съ богадѣльнею. Въ богадѣльню поступало не много и, въ концѣ 60 годовъ здѣсь была только одна слѣпая старуха. По этому князь Вит-

генштейнъ богадѣльню закрыть, а церковное имущество, кромѣ шести небольшихъ иконъ, отдалъ въ орлинскую церковь. Эти шесть иконъ были поставлены въ часовнѣ, устроенной графомъ вблизи богадѣльни. Иконостасъ Дружносельской церкви вдѣланъ въ иконостасъ церкви Орлинской.

Влизъ бывшей богадѣльни находится, устроенный въ одно время съ нею, католическій костель въ честь св. Стефаніи. Подъ костеломъ находится прахъ княгини Витгенштейнъ.

Прежними священниками орлинской церкви были: *Тимовой Степановъ* (1735—1755), *Василій Федоровъ* (1755—1757), *Каминникъ Дмитріевъ* (1757—1779), *Ларіонъ Гавриловъ* (1779—1782), *Петръ Николаевъ* (до 1784 года), *Василій Емельяновъ* (до 1785), *Петръ Васильевъ* (до 1791), *Евтихій Семеновъ* (до 1806), *Павелъ Иоанновъ* (до 1812), *Василій Христомоловъ* (до 1819), *Алексій Косминъ* (до 1841), *Константинъ Смирновъ* (до 1842), *Григорій Гуляевъ* (до 1855). Съ 1855 г. до нынѣ священствуетъ *Алексій Иоанновъ Скородумовъ*.

Причтъ сперва состоялъ изъ священника, дьячка и пономаря. Съ 1843 г. изъ священника, діакона, дьячка, пономаря и просвирни; въ 1870 г., съ открытіемъ Яперскаго прихода, упразднено мѣсто діаконское, въ 1874 г. упразднено и пономарское.

Орлинской церкви принадлежатъ пять квартиръ, въ трехъ деревянныхъ домахъ, изъ которыхъ два построены помѣщикомъ княземъ Иларіономъ Иларіоновичемъ Васильчиковымъ, а третій, на церковныя суммы. Три квартиры заняты причтомъ, а двѣ отдаются въ наемъ за 55 р. въ годъ. Церковь имѣетъ 12 сторублевыхъ государственныхъ билетовъ. Изъ нихъ 3 пожертвованы графомъ Николаемъ Сергѣевичемъ Строгановымъ, а 9—куплены на кошелевскую сумму.

Священнику дается жалованья 235 р. 20.; причетнику 78 р. 40 к., просвирнѣ 29 р. 40 к. Земли, наръзанной еще въ 1877 году, 33 дес. и кромѣ того, при домахъ, большіе огороды.

Влижайшіе приходы суть: рождественскій—въ 10 верстахъ, ящерскій—въ 20, суйдинскій—въ 25, сиворицкій—въ 22 и георгиевскій (Лугскаго уѣзда)—въ 32 верстахъ. Въ 10 верстахъ отъ церкви находятся Сиверская и Дивенская станціи Варшавской желѣзной дороги. Кромѣ Орлинскаго озера въ приходѣ есть двѣ рѣчки: Дивенка и Орлинка.

Въ приходѣ есть слѣдующія помѣстья—мызы: *Орлино*, графа Строганова, мыза князя Витгенштейна—въ 7 верстахъ, помѣстье

графа Мордвинова, безъ усадьбы, и стеклянный заводъ купца Ритинга. Есть еще земля гатчинскихъ мѣщанъ, съ деревнею *Протасовою*, въ 4 верстахъ. Собственно крестьянскія деревни суть слѣдующія: *Орлино* у церкви, *Островъ* и *Курчино*—въ 4 верстахъ, *Лампово* и *Зайцево*—въ 3, *Еленково* или *Симанково*—въ 6, *Заозерье* и *Ижорка*—въ 5, *Тозырево*—въ 7, и *Малая Дивенка*—въ 8.

Прихожане—русскіе, православные. На стеклянномъ заводѣ мастеровые нѣмцы—лютеране. Крестьяне занимаются хлѣбопашествомъ, а зимой—извозомъ въ Петербургъ. Менѣ состоятельные заготавливаютъ дрова на станціи и на заводы. Всѣхъ прихожанъ мужскаго пола 978, женскаго 1,163. Раскольниковъ едосѣвцевъ: мужскаго пола 24, женскаго 47.

Школъ въ приходѣ шесть: 1) *орлинская*, устроенная графомъ Николаемъ Серг. Строгановымъ и содержимая на его счетъ. Учащихся въ ней мужскаго пола 52, женскаго 28; 2) *островская*, содержимая частию графомъ Строгановымъ, частию—крестьянами, родителями учащихся; въ ней 22 мальчика, 8 дѣвочекъ; 3) земская—въ *Ламповѣ*, въ ней 33 мальчика, 19 дѣвочекъ, попечитель ея управляющій имѣніемъ князя Витгенштейна Шудибиль; 4) земская въ дер. *Большевѣ*, въ 8 вер. отъ церкви, въ ней мужскаго пола 21, женскаго 19; попечитель ея—князь Витгенштейнъ; 5) въ дер. *Ижоркѣ*—для питомцевъ, въ ней мужскаго пола 7, женскаго 9; 6) на стеклянномъ заводѣ Ритинга; въ ней православныхъ мужскаго пола 4, женскаго 5, остальное нѣмцы, попечитель І. Ритингъ. Закону Божию; во всѣхъ школахъ, учить священникъ. Ученики охотно читаютъ и поютъ на клиросѣ.

Въ Орлинѣ есть больница, устроенная графомъ Николаемъ Сергѣевичемъ Строгановымъ. При ней—аптека, пріемный покой, постоянный фельдшеръ и, въ недѣлю разъ пріѣзжающій, уѣздный врачъ.

Часовень въ приходѣ три: въ *Ламповѣ*—деревянная, въ честь св. Николая, въ *Заозерьѣ*—деревянная, въ честь Космы и Даміана, и въ *Дружносельѣ*—каменная, о которой сказано выше.

Представляемъ, для любопытныхъ, рядъ здѣшнихъ помѣщиковъ: *Иванъ Нарышкинъ*, *Иванъ Ивановичъ Бутурлинъ* (1718—1738), дѣйствительный камергеръ *Аркадій Ивановичъ Бутурлинъ* (1739—1745), *Семенъ Петровичъ Плоховъ* (1746), комисаръ *Яковъ Андреевичъ Мельницкій* (1747—1757), коллежскій ассес-

сорь *Василій Яковлевичъ Мельницкій* (1758—1773), баронъ, придворный банкиръ, *Иванъ Юрьевичъ Фридрихсъ* (1774—1778), баронъ *Александръ Ивановичъ Фридрихсъ* (1783—1788), статскій совѣтникъ *Александръ Стахѣвичъ Стахѣвъ* (1788—1794), коллежскій совѣтникъ *Александръ Александровичъ Стахѣвъ* (1794—1803), камеръ-фрейлина графиня *Анна Степановна Протасова* (1803—1826), наслѣдники князя Иларіона Иларіоновича Васильчикова; камеръ-юнкеръ графъ *Николай Сергѣевичъ Строгановъ*, съ 1872 г. по нынѣ.

Въ 1870 году отъ орлинскаго прихода къ ящерскому отчислены 4 деревни: *Ящеры*, *Покровка*, *Луги* и *Черницово*; къ орлинскому приходу, отъ рождественскаго причислена *Курчино*; отъ орлинскаго къ рождественскому—деревня *Межно*.

#### 24) Петропавловская церковь въ Грызовѣ.

Село Грызово находится въ 92 верстахъ отъ Петербурга и въ 60 отъ Царскаго села, на небольшой возвышенности, у озера, среди болотъ, лѣсовъ и полей.

По преданію церковь была сперва у дер. Озерницы, въ 1½ верстахъ отъ нынѣшней церкви. Она была деревянная, во имя Покрова. Когда она сгорѣла, то отъ нея уцѣлѣлъ только храмовой образъ Покрова. Онъ находился въ здѣшней церкви до 1879 года и опять сгорѣлъ, вмѣстѣ съ крестьянскою дѣвушкой, Маріей Яковлевой, желавшей спасти его.

Названіе „Грызова“ объясняютъ тѣмъ, что здѣсь, когда то, была битва, такая ожесточенная, что противники „грызлись“ какъ дикіе звѣри. Остатками битвы служатъ чугунныя ядра, иногда находимыя здѣсь въ курганахъ. Село расположено на трактѣ изъ Нарвы въ Новгородъ, прежде довольно оживленномъ, но, съ открытіемъ Балтійской желѣзной дороги, почти опустѣвшемъ. Теперь здѣсь провозятъ только лень.

Церковь построена была здѣсь въ 1759 г. во имя Петра и Павла, деревянная, на каменномъ фундаментѣ изъ мѣстной плиты. Въ сороковыхъ годахъ она обгорѣла, а въ 1879 г. съ 10 на 11 февраля—совершенно истреблена пожаромъ. Прихожане успѣли вынести изъ церкви почти все, кромѣ шкафа съ старинными бумагами. Онъ стоялъ подъ колокольней, а туда отъ сильнаго дыма, нельзя было пробраться. Въ это время погибъ древній образъ Покрова, вмѣстѣ съ пытавшеюся спасти его дѣвицею. Въ томъ

же году начать новый храмъ, на который крестьяне дер. Заполья пожертвовали каменный хлѣбный амбаръ, стоявшій на землѣ помѣщика мызы Извора, Константина Ѳеодоровича Рериха. Усерддіемъ Рериха, черезъ мѣсяць послѣ пожара, храмъ былъ построенъ и 10 марта освященъ благочиннымъ священникомъ Положепскимъ.

Зданіе храма каменное, изъ булыжнаго камня. Длина его 10 саж., ширина 4 саж., куполь и колокольня деревянные. Въ храмѣ 5 оконъ и 2 входа. Иконы въ иконостасѣ частію спасены отъ сгорѣвшей церкви, частію пожертвованы изъ Врудской церкви. Нынѣшній антиминсѣ освященъ митрополитомъ Исидоромъ 5 іюля 1881 г. Колокола отлиты на средства попечительства изъ металла, собраннаго на пожарищѣ.

Причтъ составляютъ: священникъ, дьячекъ и пономарь. Преніе священники: *Петръ Каллминъ*, *Василій Соброновъ*, въ 1805 году перешедшій въ Вильманстрандъ, *Василій Тимоѳеевъ*, служившій до 1808 г., *Тимовой Архиповъ*, *Іоаннъ Крипицкій*, *Семенъ Георгіевъ*, *Петръ Семеновъ* (съ 1826), *Алексій Петровичъ Вознесенскій*, служившій по 1861 г., потомъ поступившій въ ораніенбаумскую богадѣльню, тамъ; въ 1882 г. умершій и погребенный на Троицкомъ кладбищѣ, *Павелъ Георгіевскій*, зять о. Алексѣя, въ 1873 г. переведенный въ институтъ на дачу Куракина, *Александръ Васильевъ Румянцевъ*; съ 1829 по 1871 годъ служилъ *Адріанъ Варѳоломеевъ*, получая дьяческій окладъ. Вудучи человѣкомъ въ высшей степени добрымъ и въ тоже время горькій пьяница, онъ не имѣлъ никакой собственности, а своею добротою заслужилъ память прихожанъ; Александръ Румянцевъ служить въ настоящее время

Болѣе усердными жертвователями на храмъ были: помѣщица *Логина*, пожертвовавшая священные сосуды, дарохранильницу, кадило и ризницу въ 1810 г.; поручикъ *Ѳеодоровъ* пожертвовавшій въ 1865 г. запрестольный крестъ, кадило, евангеліе и пр.; купецъ *Івановъ*, устроившій серебряныя ризы на мѣстныя иконы Спасителя и Вожіей Матери и люстру; г. *К. Ѳ. Рерихъ* и крестьянинъ *Евѣмъ Даниловъ* и пр.

Причтъ помѣщается въ собственныхъ домахъ. Священникъ Румянцевъ купилъ домъ за 400 р. у предмѣстника священника Георгіевскаго; домъ псаломщика купленъ у крестьянина; вдова Песоцкая живетъ въ домѣ, построенномъ трудами ея мужа, діа-

кона Песоцкаго. Вдова пономаря Кошьева имѣетъ свою убогую избушку.

Священнику жалованья 215 р. 45 к., псаломщику 78 руб. 40 к., просвирнѣ 29 р. 40 к. Пособіемъ служить доходъ отъ земли, требующей отъ причта трудовъ и заботъ. Хлѣба съ прихожанъ собирается до 6 кулей. За требы получается очень мало.

Сосѣднія церкви: ославская—въ 7 вер., пятогорская—въ 20 вер. и врудская—въ 12 вер. Приходъ раскинутъ на большое разстояніе. Есть деревни въ 24 и 20 верстахъ отъ церкви. Кромѣ того есть въ чухонскихъ деревняхъ православные мѣщане, выходцы изъ питомцевъ Воспитательнаго дома.

Къ приходу принадлежатъ слѣдующія деревни: *Заполье, Озерницы, Лиможъ, Сосново, Сосницы, Черная, Реполка, Селище, Рахово, Гусинка, Лисино* и *Роговицы*. Изъ помѣщиковъ есть нѣсколько православныхъ. Рядомъ съ мызой Изворой расположенъ лазаретъ Воспитательнаго дома, гдѣ живетъ окружный врачъ и сосредоточено управленіе надъ питомцами, которыхъ до 600 чел. обоего пола. Рядомъ съ лазаретомъ живетъ казенный лѣсничій и его помощникъ.

Прихожанъ мужскаго пола 1,146, женскаго 1,142. Раскольниковъ безпоповцевъ до 7 человекъ обоего пола. Это остатки прежнихъ раскольниковъ. Теперь уже нѣтъ здѣсь прежней отчужденности отъ церкви.

Школы въ приходѣ слѣдующія: 1) земская школа, въ зданіи, построенномъ на деньги попечительства; 2) школа въ дер. Лисино, открытая въ октябрѣ 1883 г. петергофскимъ земствомъ; 3) вѣдомства Воспитательнаго дома—три школы; 4) въ Грызовѣ, въ домѣ священника, существуетъ пріютъ для малолѣтнихъ питомцевъ, и при немъ „дѣтскій садъ“. Всѣхъ учащихся въ приходѣ до 253 чел. Изъ нихъ крестьянскихъ дѣтей 117 чел. обоего пола.

Въ приходѣ пять кладбищъ: одно при церкви и четыре по деревнямъ. Въ 70 саж. отъ церкви, при дер. Черной есть курганы. Недавно ихъ разрывалъ профессоръ Ивановскій и нашелъ топорикъ клинообразной формы, а на покойникахъ браслеты, кольца и ожерелья. По увѣренію Иванова, эти курганы принадлежатъ финскому дохристіанскому племени. Нѣкоторые покойники были погребены въ сидячемъ положеніи.

Попечительство открыто 11 декабря 1875 г. Предсѣдатель его, лѣсничій, Михаилъ Яковлевичъ Севастіановъ, много забо-

тился о церкви. По смерти его председателемъ сдѣлался Константинъ Ѳедоровичъ Рерихъ. Онъ усердно собираетъ средства на устройство и окончательную отдѣлку храма. За послѣдніе три года, на этотъ предметъ, собрано 1,533 р. с.

Священникъ *Александръ Румянцевъ*.

## Третій благочиннической округъ <sup>1)</sup>.

### 25) Церковь Преображенія, въ Московской Славянкѣ.

Московская Славянка отстоитъ отъ Петербурга въ 20 верстахъ, отъ Царскаго села—въ 5 и находится на Московскомъ шоссе. Черезъ село протекаетъ р. Славянка, которая, начинаясь у Гатчина, усиливается водами прудовъ Царскаго села и Павловска, и всегда изобилуетъ рыбою. Рѣка течетъ довольно быстро и впадаетъ въ Неву при Усть-Славянкѣ. Въ верстѣ отъ села есть заповѣдный лѣсъ, въ 212 квадр. десятинъ, называемый «заказникомъ». Въ 40 верстахъ отъ села есть лѣсная дача въ 400 квадр. десятинъ, принадлежащая здѣшнимъ крестьянамъ.

Церковь Преображенія, каменная, построена въ 1785 г., по волѣ Екатерины II, по плану архитектора Гваренги, на казенную сумму въ 47,435 р., уплаченныхъ въ 2 года. Въ 50-хъ годахъ церковь, стараніемъ священника Ѳедора Петропавловскаго, сдѣлана теплою. До построения церкви, Славянка стояла въ приходѣ Софійскаго собора, въ Царскомъ селѣ.

Церковь четверугольная, съ полукружіемъ для алтаря, съ двумя башенками надъ притворомъ и съ широкою главой надъ серединою зданія, снаружи окрашена желтой краской; желѣзная крыша окрашена мѣдяною. Колокольня помѣщена на одной изъ башенокъ. Длина храма 13 саж., ширина—9, высота съ башнями 15 саж. Внутри церковь состоитъ изъ свѣтлой четырехугольной комнаты, безъ колоннъ. Полъ въ церкви и въ алтарѣ деревянный, выкрашенный желтой краской. Длина церкви внутри 9 саж. 2 арш., ширина 7 саж. 1 арш. Въ церкви три двери, четыре большихъ окна; солея возвышена на 4 ступени; алтарь

<sup>1)</sup> Округъ этотъ состоитъ нынѣ въ вѣдѣніи протоіерея церкви въ Ямъ-Ижорѣ, о. Іоанна Вѣляева.



просторный, съ особымъ входомъ и кладовою. Длина алтаря 3 саж. 2 арш., ширина 4 саж. 1<sup>1</sup>/<sub>2</sub> арш., въ немъ два окна.

Иконостасъ въ 4 яруса, рѣзной, голубаго цвѣта, съ позолотою. На иконахъ царскихъ вратъ сребропозлащенные ризы. Въ первомъ ряду—Преображеніе, Архангелъ Михаилъ, Божія Матерь и Гавріиль. На этихъ иконахъ сребропозлащенные вѣнцы; во 2 ярусѣ—Рождество Христово, Рождество Богородицы, Тайная Вечера и 4 Евангелиста; въ 3—Коронованіе Божіей Матери, Крещеніе и Вознесеніе Господа; въ 4—Распятіе, Божія Матерь и Евангелистъ Іоаннь. Антиминсъ освященъ епископомъ Густинимъ, 1845 г., января 28.

Въ храмѣ достопримѣчательны: 1) три *креста*, серебряные, съ чернью, позолотою и съ финифтянами образами. Изъ крестовъ одинъ на престольный, пожертвованъ епископомъ Гермогеномъ (родившимся въ здѣшнемъ селѣ); другой, за престольный, въ которомъ серебра 9 ф. 24 зол., стоящій 625 руб. сер., пожертвованъ іеромонахомъ Коневского монастыря Викентіемъ; 2) *священные сосуды* въ двухъ экземплярахъ, серебряные, вызолоченные, одни старые, 1783 г., вѣсомъ въ 5 ф. 87 зол., другіе вѣсомъ въ 5 ф. 75 зол., работы Сазикова, цѣною въ 500 р., пожертвованы о. Викентіемъ; 3) три *евангелія*: одно—въ листъ, обложенное бархатомъ, сребропозлащенное, серебра въ немъ 42 зол., изданное въ Москвѣ, въ 1784 г., другое того же изданія, траурное, третье въ листъ, обложенное малиновымъ бархатомъ, съ финифтянами образами; 4) *икона* Тихвинской Божіей Матери, въ серебряной ризѣ, въ коей вѣсу 11 ф. 89 зол. Она стоитъ у праваго клироса и устроена въ 1872 г. здѣшними крестьянами, цѣна ея 650 р. с. Предъ нею—три серебряныя, вызолоченныя лампы, пожертвованныя петербургскимъ мѣщаниномъ Николаемъ Петровымъ Золотарскимъ, серебра въ нихъ 3 ф.; 5) большой, красной мѣди, посеребренный *подсвѣчникъ*, пожертвованъ здѣшнимъ крестьяниномъ Андреемъ Ивановымъ Дурынинымъ.

Въ архивѣ хранятся: 1) планъ и фасадъ церкви, снятый съ натуры коллежскимъ совѣтникомъ Фохтомъ; 2) метрическія, исповѣдныя и другія книги, съ первыхъ годовъ нынѣшняго столѣтія; 3) приходорасходныя книги, съ 1795 года.

Причтъ, по штату 1785 г. составляли: священникъ, дьячекъ, пономарь и просвирня. По штату 1876 причтъ состоитъ изъ священника и псаломщика. Вотъ имена прежнихъ священниковъ: *Василій Васильевъ*, изъ философскаго класса новгородской семи-

наріи, переведенный сюда, въ 1784 г., отъ Усть-Ижорской церкви и умершій здѣсь въ 1820 году, 70 лѣтъ; *Онисифоръ Евѳиміевъ* студентъ с.-петербургской духовной семинаріи, поступившій сюда 18 октября 1721 г.; 3) *Платонъ Георгіевъ*, протоіерейскій сынъ, учившійся въ с.-петербургской духовной академіи, переведенный сюда 11 августа 1822 г., изъ петербургской Екатерингофской церкви; 4) *Петръ Семеновъ Добронравинъ*, переведенный изъ села Котловъ, (Ямбургскаго уѣзда), 29 ноября 1828 г. и умершій здѣсь 1 августа 1848 г., онъ былъ отецъ преосвященнаго Гермогена; 5) *Федоръ Сергеевъ Петропавловскій*, зять Добронравина, переведенный отсюда, сперва, къ кронштадтскому кладбищу, нынѣ протоіерей церкви при больницѣ св. Николая; 6) *Николай Евсеѣевъ Соколовъ*, перешедшій съ кронштадтскаго кладбища и умершій здѣсь, января 6, 1869 г.; 7) *Аванасій Ивановъ Бллевъ*, служащій здѣсь съ января 15, 1868 г.

Церковь содержится доходами. Церковной суммы 1550 руб. Изъ нихъ 750 р. положены о. Викентіемъ на причтъ, 500 р. на церковныя принадлежности, 300 р. хранятся въ билетахъ.

Между жертвователями на церковь, кромѣ вышеупомянутыхъ преосвященнаго Гермогена, о. Викентія и крестьянина Андрея Иванова Дурынина, достойна упоминанія еще мѣщанка *Марія Павлова*, жившая въ селеніи Николаевкѣ. Она пожертвовала на церковь все свое имущество, на сумму въ 2524 р. с. На эти деньги церковь сдѣлана теплою.

Причтъ помѣщается въ двухъ каменныхъ домахъ. Длина cadaго 8<sup>1</sup>/<sub>2</sub> саж., ширина 5 саж. и высота 2<sup>1</sup>/<sub>2</sub> саж. Они крыты желѣзомъ, построены по плану архитектора Гваренги, на что, по волѣ Государыни Екатерины II истрачено казенной суммы 7500 руб. асс. Церковной земли, кромѣ усадебной, нѣтъ.

Жалованье причту постоянно мѣнялось. Въ 1801 г., священникъ получалъ 100 р., дьячекъ и пономарь по 30 р., просвирня—10 р. Кромѣ того священнику давалось 20 четв. муки и 8—овса, причетникамъ по 8 четв. муки, просвирнѣ—3 четв. муки и 3 четв. овса. Жалованье давалось изъ уѣзднаго казначейства; съ 1818 г., хлѣбная дача и жалованье денежное представлялись въ такихъ размѣрахъ: священнику—244 р., причетникамъ—по 86 р. 50 к., просвирнѣ—36 р. 40 к. Съ 1844 г., стали производить: священнику—180 р., дьячку—70, пономарю—60, просвирнѣ—30 р.; по штату 1876 г. выдается: священнику—220 р., діакону—80, просвирнѣ—30 р. с. Въмѣсто руги, причтъ собира-

еть осенью немного огородныхъ овощей, а въ Рождество, Пасху и въ Преображеніе печеные хлѣбы.

Ближайшіе приходы: Царское село, Колпино, Ямь-Ижора и Кузьмино, отстоятъ отъ церкви въ 5—6 верстахъ. Приходъ составляютъ: 1) *Московская Славянка*, въ которой нынѣ 235 дворовъ, мужскаго пола 667 душъ и женскаго—716 душъ; крестьяне занимаются хлѣбопашествомъ, легковымъ извозомъ, мелкою торговлею, кузнечнымъ мастерствомъ; 200 человекъ работаютъ на колпинскомъ заводѣ; 2) чухонская деревня *Шушары*, въ верстѣ отъ Славянки; въ ней русскихъ 10 дворовъ, мужскаго пола 19, женскаго пола 18. Занимаются преимущественно хлѣбопашествомъ; 3) *Николаевка*, съ близъ лежащею фермою и селеніемъ станціонныхъ служителей, основана, по волѣ Императора Николая Павловича, для осушки и разработки болотъ. Она находится въ 7 верстахъ отъ церкви, на московскомъ шоссе. Въ ней дворовъ 16, мужскаго пола 26, женскаго—25. Жители—разночинцы, чиновники, купцы и мѣщане, занимаются, преимущественно, травосѣяніемъ; 4) *Русскія Липицы*, на шоссе, идущемъ изъ Царскаго села въ Ижору, въ 5 верстахъ отъ церкви. Въ ней 4 двора, душъ мужскаго пола 6 и женскаго пола 9. Всѣхъ прихожанъ мужскаго пола 717, женскаго пола 769 душъ.

Раскольниковъ до 10 человекъ; это—православные, постепенно сдѣлавшіеся Ѳедосѣевцами. Они иногда посѣщаютъ храмъ Божій, дѣтей посылаютъ учиться въ наши школы; на богомоленія они ходятъ въ Колпинскую молельню, гдѣ служатъ „полупьяный“ отставной солдатъ Хватовъ. Въ расколѣ держитъ ихъ не ревность къ старинѣ, а скорѣе—равнодушіе къ дѣлу религіи и желаніе полной нравственной распущенности. Въ Колпино они ѣздятъ больше по житейскимъ дѣламъ или—для пьянства и разгула. Полное ихъ невѣжество въ дѣлѣ религіи видно изъ слѣдующихъ фактовъ. Въ одномъ раскольническомъ домѣ долго висѣлъ, рядомъ съ иконами, какой то печатный „прейскурантъ“ московскаго торговаго дома; безграмотные купили этотъ листъ, считая его за Царскій указъ, которымъ, будто бы, раскольническая вѣра признавалась за истинную. Предъ листомъ горѣла лампада. Въ другомъ домѣ, въ старинной большой кіотѣ, рядомъ съ ликомъ Спасителя, висѣлъ большой „желѣзный пробочникъ“, и крестьяне не считали это неприличнымъ. Многіе, считающіеся раскольниками, въ смертной опасности или неожиданной бѣдѣ, обращаются къ православной церкви, служатъ мо-

лебны, исповѣдуются и причащаются, а когда бѣда прошла и опасность миновалась, снова переходятъ къ расколу.

Исторія здѣшнихъ школъ слѣдующая. О прежнихъ школахъ сохранился только одинъ документъ, именно указъ духовной консисторіи, отъ 7-го мая 1847 г., за № 2057, коимъ предписывалось—преподаваніе Закона Божія въ здѣшнемъ училищѣ и наблюденіе за училищемъ возложить на священника Петра Добро-правина, а ученіе грамотѣ—на пономаря Александра Соколова. По клировымъ же вѣдомостямъ школу открылъ здѣсь 26-го мая 1849 г., въ церковномъ домѣ, священникъ Θεодоръ Петропавловскій, который и училъ въ ней и наблюдалъ за школою 11 лѣтъ безмездно. Съ умноженіемъ учащихся школа раздѣлилась на мужскую и женскую. Въ мужской училъ священникъ, получая 100 р. изъ палаты государственныхъ имуществъ, а въ женской наставница, за 75 р. Съ упраздненіемъ въ 1869 г. палаты, жалованье священнику прекратилось, школа перешла къ другимъ распорядителямъ, и въ ней пошли разныя неустройства. Власти стали требовать отчетовъ о состояніи школы. 9-го января 1869 года, ижорское волостное правленіе, на основаніи предписанія мирового посредника, увѣдомляло священника, что съ 1-го января 1869 г. штатъ училища сокращается, а учрежденіе школы предоставляется сельскому обществу; въ то же время правленіе предписывало сельскому старостѣ очистить квартиру церковнаго дома, занимаемую школою. Школа была закрыта, но священникъ хотѣлъ продолжать ученіе самъ и отопивать школу на свой счетъ. Прошла недѣля, другая; въ школу никто не идетъ. Оказалось, что старшина приказалъ крестьянамъ вести дѣтей не къ священнику, а къ учительницѣ. Вскорѣ волостное правленіе, въ другой бумагѣ, просило священника передать всѣ классныя принадлежности вновь назначенной учительницѣ Ольгѣ Спиридоновой Плетневой. Нѣсколько позднѣе, когда священникъ обратился за разъясненіями къ духовному начальству, мировой посредникъ письменно посо-вѣтовалъ благочинному вразумить священника и внушить, чтобы онъ „успокоился“. Такимъ образомъ школа перешла въ другія руки; учащихся уменьшилось отъ 82 до 45; одно то было утѣшительно, что учительница была религіозна и слѣдовательно не отдаляла дѣтей отъ церкви. До 1874 года школа существовала подъ наблюденіемъ благочиннаго. Дѣло пошло хуже, когда Плетневу отставили; хотя школу изъ ветхой лачужки перевели въ „хоромы“, но дѣло школы пошло хуже. Инспекторъ народныхъ

училищъ, въ отчетѣ отъ 30-го ноября 1875 г., доносили, что ученики „небрежно относятся къ класснымъ принадлежностямъ; много столовъ изрѣзанныхъ; класная доска разломана пополамъ; отъ дѣтей слышатся божба и бранныя слова; въ нихъ замѣтна непочтительность къ старшимъ, грубость и дикія выходки, насмѣшка надъ прохожими, особенно—нищими и странниками; въ церкви пѣть за дѣтьми присмотра; въ пѣніи церковномъ дѣти не участвуютъ; читать церковныхъ книгъ не умѣютъ“. Упадокъ школы заставилъ священника, вмѣсто безропотнаго ожиданія, вступить въ борьбу за дѣло народнаго просвѣщенія. Онъ подалъ учебному начальству отчетъ о состояніи школы; тогда священника пригласили 6-го февраля въ засѣданіе школьныхъ попечителей и спросили его: по какому праву онъ подалъ отчетъ и имѣетъ ли онъ на все это доказательства. На этотъ разъ дѣло имѣло хорошій исходъ, при участіи предводителя дворянства А. П. Платонова, „просвѣщеннаго, честнаго дѣятеля, знатока народныхъ нуждъ и вѣрнаго цѣнителя полезныхъ работниковъ“. Въ ноябрѣ 1876 г. священникъ былъ утвержденъ законоучителемъ и онъ, безъ жалованья за уроки, охотно принялся за святое дѣло. Постепенно школа улучшилась. Наставница А. К. Андреева устроила изъ дѣтей церковный хоръ; другая наставница, О. А. Фрейгангъ, стала учить рукодѣлю. Въ 1882 г. явились новыя недоразумѣнія: хотѣли смѣнить одну наставницу, на священника жаловались, будто онъ грубо обращается съ дѣтьми и пр. Впрочемъ, недоразумѣнія прекратились и жалобы найдены неосновательными.

Нынѣшнее училище, общее для мальчиковъ и дѣвочекъ, помѣщается въ каменномъ домѣ, содержимомъ отъ земства. Мальчиковъ учится 63, дѣвочекъ 49. Изъ учительницъ одна—дочь статскаго совѣтника *Ольга Андреевна Фрейгангъ*, получаетъ 350 р. жалованья и квартиру, съ отопленіемъ и прислугою, другая—*Елена Аванасеевна Ковшикова*, дочь шлиссельбургскаго мѣщанина, получаетъ 180 р. и квартиру. Священникъ получаетъ за уроки 50 р. с. въ годъ.

Съ 1875 г. священникомъ ведутся внѣ—богослужебныя бесѣды, преимущественно по воскреснымъ днямъ Великаго поста, съ 4 до 6 часовъ по полудни. Слушателей, кромѣ учениковъ, бываетъ до 60, особенно женщинъ.

Въ храмѣ, въ обычныя праздники бываетъ до 150 человекъ, а въ большіе—до 600 и болѣе.

Крестные ходы бываютъ: 29-го іюня, вокругъ слободы, въ

память пожара въ 1821 г.; 2-го іюня—по обѣ стороны слободы, въ память холеры 1848 г., 20-го іюля—въ Николаевкѣ.

Упомянутая выше икона Тихвинской Божіей Матери принадлежитъ къ числу мѣстныхъ святынь. Она прежде находилась въ деревянной часовнѣ, среди села, на большой дорогѣ и, во время одного сильнѣйшаго пожара, осталась невредимою вмѣстѣ съ кіотою. Икона прославилась въ слѣдствіе видѣнія, бывшаго одному гуртовщику, находившемуся въ плѣну у дикихъ кочевниковъ. Во снѣ онъ видѣлъ Царицу небесную на иконѣ, въ деревянной часовнѣ и, по освобожденіи изъ плѣна, проходя чрезъ здѣшнее село съ гуртомъ воловъ, узналъ въ часовнѣ и въ деревнѣ ту именно мѣстность, которую видѣлъ во снѣ. Благодарный къ Божіей Матери, за освобожденіе изъ неволи, онъ, прогоняя здѣсь воловъ, часто дѣлалъ приношенія на здѣшній храмъ.

Кладбище одно, при церкви, существуетъ издавна.

Попечительство открыто въ 1871 г., сперва для поддержанія школы; по переходѣ школы въ вѣдѣніе земства, средства его пошли на бѣдныхъ, на поправку церкви, на приведеніе въ порядокъ кладбища. Во все время существованія попечительства собрано было денегъ 388 р. 75 к. с., истрачено на училище 31 р. 25 к.; на бѣдныхъ 103 р. 50 к.

Священникъ *Аванасій Іоанновъ Бяляевъ*.

## 26) Церковь Рождества Богородицы и св. Великомученицы Екатерины, въ Царской Славянкѣ.

Царская Славянка находится на шоссеиной дорогѣ изъ Павловска въ Гатчино, въ 4 верстахъ отъ Павловска, въ 8 отъ Царскаго села, въ 18 отъ Гатчино и въ 33 отъ Петербурга. Названіе мызы производятъ или отъ рѣки Славянки, или отъ того, что сюда, среди финновъ, были поселены русскіе, т. е. славяне. Славянка прежде называлась „Графскою“, потому что начала свое существованіе при графѣ Мартынѣ Карловичѣ Скавронскомъ и до 1847 г. принадлежала его роду, по женскому колѣну. Съ 1847 года названа Царскою, такъ какъ отъ графини Самойловой, внучки графа Скавронскаго, куплена въ царскую собственность, и сперва состояла въ вѣдѣніи царскосельскаго дворцоваго правленія, а съ 1859 г. подчинена департаменту удѣловъ.

Сперва здѣсь не было церкви, и выселенные сюда графомъ Скавронскимъ русскіе принадлежали къ царскосельскому при-

ходу. Въ 1748 году графъ построилъ церковь, существующую до нынѣ.

Церковь эта каменная, въ 2 этажа, сначала построенная въ стилѣ Людовика 12 <sup>1)</sup>, а за тѣмъ, при возобновленіи ея въ 1829 г. графинею Юліею Павловною Самойловою, во многомъ измѣненная, снова въ 1871 г. восстановлена въ прежнемъ стилѣ архитекторомъ Александромъ Ив. Резановымъ.

Длина церкви 12 саж., ширина—6, высота до кровли 5½ саж.; на кровлѣ деревянный, обитый желѣзомъ, куполь и каменная колокольня. Кресты на храмѣ вызолоченные чрезъ огонь. Кровля желѣзная, окрашенная масляной краской.

Нижняя церковь посвящена св. Екатеринѣ, а верхняя—Рождеству Богородицы. Антиминсы новые, освящены митрополитомъ Исидоромъ, въ верхней—въ 1865 г., а въ нижней—въ 1879 г.

Иконостасы устроены по рисункамъ архитектора Брюлова, на средства графини Самойловой. Въ нижнемъ храмѣ иконостасъ рѣзной, изъ ясеня, въ верхнемъ—сосновый. Въ 1855 г., усердіемъ петербургскаго купца, прежняго здѣшняго крестьянина, Федора Степановича Страхова, иконостасы покрыты золотомъ, а на иконы сдѣланы серебряные ризы, на сумму около 8,000 р.

Изъ иконъ замѣчательны двѣ: Тихвинской Божіей Матери и Спасителя, сѣдящаго въ славі. Онѣ—въ серебряныхъ ризахъ, помѣщены въ кіотахъ, крытыхъ червоннымъ золотомъ и находятся, первая—за правымъ клиросомъ, вторая—за лѣвымъ. Первая пожертвована петербургскимъ купцомъ Васильемъ Алексѣевымъ Фроловымъ, вторая тѣмъ же Страховымъ. Обѣ иконы въ верхней церкви.

Въ нижней церкви стоятъ вниманія иконы на стѣнахъ около клиросовъ: Екатерины, Николая Чудотворца и Скорбящей Божіей Матери. Онѣ—хорошей живописи и въ дорогихъ серебряныхъ ризахъ. Первые двѣ пожертвованы упомянутымъ выше Фроловымъ, а третья—купцомъ Приваловымъ, бывшимъ крестьяниномъ графини Самойловой.

Другія драгоценности похищены, въ ночь на 19-е іюня 1875 г., крестьяниномъ Псковской губерніи Иваномъ Гавриловымъ Передойкою и найдены испорченными, изрѣзанными или въ слиткахъ, у петербургскаго серебряника Каума, который купилъ ихъ. Изъ этихъ остатковъ сдѣланъ запрестольный крестъ для верхней церкви.

<sup>1)</sup> Не 14-го ли?

Причтъ сперва состоялъ изъ священника, діакона и причетника; съ 1813 г. изъ священника и 2 причетниковъ; въ 1827 г. опять установлена должность діакона, по желанію графини Самойловой, для благолѣпія богослуженія; въ 1877 г. діаконская вакансія снова закрыта.

Изъ прежнихъ священниковъ извѣстны: протоіерей *Филиппъ Бубновъ*, умершій въ 1812 году, священникъ *Іоаннъ Христовъ*, сперва діаконъ, а съ 1823 г. священникъ, *Андрей Андреевичъ Никитинъ*, умершій въ 1830 г., *Никита Петровичъ Невшицкій*, переведенный сюда, въ 1830 г., отъ Спасобочаринской церкви (въ Петербургѣ), а со Славянки перемѣщенный въ 1848 году въ Дылицы; *Александръ Алексѣевичъ Кедровъ*, перешедшій сюда изъ Дылицъ и въ 1859 г. вышедшій въ отставку по болѣзни.

Діаконами были: *Василій Петровъ*, переведенный отсюда, въ 1848 г., въ Новую Ладогу, къ церкви св. Климента, *Александръ Черенскій*, нынѣ священникъ Вознесенской церкви, *Константиинъ Молчановъ*, перешедшій въ діакона къ Покровской Коломенской церкви, *Василій Краснопяковъ*, *Алексѣй Мещерскій*, помѣнявшійся мѣстомъ съ діаконъ университетской церкви и—*Матвей Дремяцкій*, переведенный сюда вмѣсто Левитскаго, опредѣленнаго въ Ямъ-Ижору. Изъ Славянки Дремяцкій переведенъ въ церковь при богадѣльнѣ Императрицы Александры Теодоровны, на Васильевскомъ острову.

Нынѣшній причтъ составляютъ: священникъ *Теодоръ Положенскій*, студентъ с.-петербургской духовной семинаріи, благочинный 2 округа Царскосельскаго уѣзда, поступившій сюда въ 1859 г.; псаломщики: *Егоръ Михайловскій*, перешедшій сюда въ 1864 г. изъ маріинскаго института и—*Иванъ Колосовъ*, служащій съ 1859 года. Церковь содержалась, сперва, на средства помѣщиковъ, потомъ—отъ дворцоваго правленія, а нынѣ—отъ департамента удѣловъ. Въ послѣдніи 20 лѣтъ накопилось церковнаго капитала до 4,350 р., проценты съ котораго употребляются на нужды церковныя.

Причтъ, кромѣ доходовъ за требы, получалъ до 1847 года: отъ владѣлицы мызы 1,450 квадратныхъ сажень усадебной земли, 373 р. деньгами, 325 пудовъ сѣна, 150 пудовъ соломы; діакону—давалось еще 10 четвертей ржи, за школу; отъ прихожанъ, вмѣсто земли, давался отсыпной хлѣбъ, а съ 1827 г.—702 р. асс.



Съ 1847 г. причтъ сталъ получать: 1) отъ прихожанъ и департамента удѣловъ 407 р. 57 к. сер., вмѣсто земли; 2) отъ казны—жалованья 275 р.; 3) процентовъ съ 3,750 р., внесенныхъ на поминовеніе, напримѣръ отъ купца Василя Фролова 3,000 р., отъ крестьянина слободы Антропшины, Андрея Киселева Климова—350 р., отъ крестьянина деревни Романова, Александра Еюмова—250 р., отъ врача Капитона Гавриловича Желанницкаго—50 руб., коллежскаго ассесора Сергія Купріянова—100 руб. и отъ петербургской мѣщанки Евдокии Ефимовой Сысоевой—100 р.

Приходъ составляютъ деревни: *Антропшина, Покровская, Антелова, Бугоръ, Романова* и *Верева*. Кромѣ Антропшины всѣ деревни стоятъ на шоссеиныхъ дорогахъ. Покровская слобода и деревня Антелово—на дорогѣ изъ Павловска въ Гатчино, Бугоръ и Романово на дорогѣ изъ Гатчина въ Царское село, Верева—на дорогѣ изъ Петербурга въ Гатчино. Слободы Антропшина и Покровская находятся въ верстѣ отъ церкви, Антелово—въ 6 верстахъ, Бугоръ—въ 9, Романово—въ 11, Верева—12. Прихожане—русскіе, занимаются хлѣбопашествомъ, садоводствомъ и, отчасти, сѣнокосами. Всѣхъ прихожанъ мужскаго пола 1.285, женскаго 1,308. Раскольниковъ Федосѣевцевъ мужскаго пола 28, женскаго 87.

Школь въ приходѣ три: одна мужская „Владимірская царскославянская“, двухкласная, подчиненная министерству народнаго просвѣщенія, другая—женская, однокласная „Царскославянская“, земская, и третья—смѣшанная „Владимірская-Мозинская“—также земская. Во всѣхъ трехъ школахъ учится отъ 200 до 250 человекъ. Закону Волю учать: приходскій священникъ Положенскій и священникъ Гатчинской госпитальной церкви Михаилъ Флоринскій. Первыя двѣ школы помѣщаются въ двухэтажномъ деревянномъ домѣ, построенномъ на мызѣ, въ  $\frac{1}{4}$  вер. отъ церкви, усердіемъ прихожанъ, при содѣйствіи Великаго Князя Владиміра Александровича. Третья школа помѣщается въ деревнѣ Романовѣ, въ каменномъ, двухэтажномъ домѣ, купленномъ крестьянами Мозинской волости, съ участіемъ земства.

Христіанское просвѣщеніе, кромѣ школъ, поддерживается проповѣдями и чтеніемъ книгъ, въ сторожкѣ, по указанію священника.

Крестные ходы бывають: 23-го іюня—по слободѣ Антропшинѣ, 29-го іюня по слободѣ Покровской, и въ обѣихъ слобо-

дахъ—въ Ильинскую Пятницу; въ Ильинъ день въ деревнѣ Антелово, 8-го іюля—въ деревни Бугоръ и Романово, 15-го августа—по слободѣ Покровской.

Попечительство существуетъ съ 1869 г.

## 27) Церковь Благовѣщенія въ Кузьминѣ.

Кузьмино находится въ 22 верстахъ отъ Петербурга, въ полуверстѣ отъ Царскаго села, въ верстѣ отъ Царскосельской и въ 2 верстахъ отъ Варшавской желѣзной дороги. На сѣверо-востокъ отъ села находится лѣсокъ, названный Шушарскимъ, по деревнѣ Шушары; чрезъ село протекаетъ р. Кузьминка, начинающаяся изъ Таицкихъ ключей и впадающая въ Ижору. Село получило свое названіе отъ какого то Кузьмы, перваго здѣшняго поселенца, современника Петру Великому.

Въ селѣ сперва была деревянная церковь Успенія, перенесенная сюда въ 1747 г., съ закрытаго Царскосельскаго кладбища. Церковь эта, за ветхостію, уничтожена, и, вмѣсто нея, въ 1785 г. построена нынѣшняя каменная церковь Благовѣщенія. Нынѣшній антиминсъ церкви освященъ въ 1872 г. митрополитомъ Исидоромъ. Церковь крестообразная, съ полукружіями на восточной и западной сторонѣ. Куполь одинъ, по срединѣ храма. Въ церковь ведутъ трой двѣри. Высота и ширина церкви 8 саж., длина 14 саж. Полъ деревянный, не крашенный, солея возвышена на  $\frac{1}{4}$  арш. Иконостасъ, сплошной до потолка, окрашенъ голубой краской и позолоченъ. Въ церкви по 3 окна, по обѣ стороны, въ алтарѣ—6 колоннъ, окрашенныхъ бѣлой краской. Двери створчатыя, дубовыя, сплошныя; въ дверяхъ изъ притвора — стекла, въ 3 ряда.

Въ церкви замѣчательна *икона* Казанской Вожіей Матери, за лѣвымъ клиросомъ, обложенная сребропозлащенной ризой, съ драгоценными камнями. Она явилась въ 1826 г. крестьянкѣ дер. Александровки, Марѣ Екимовой, при слѣдующихъ обстоятельствахъ; Марѣа Екимова, въ ночь на 25-е апрѣля 1826 года, увидѣла во снѣ женщину, которая, подойдя къ ней и тронувъ ее за руку, сказала: „поди отъ своего сарая подь гору и возьми“. Объ этомъ Марѣа рассказала бывшимъ у нея крестьянкамъ Евдокіи Васильевой и Домнѣ Матвѣевой. Послѣдняя сказала на это: „Господь знаетъ, что будетъ“, а Евдокія Васильева прибавила:

„мало ли что пригрезится“. Марѣа не пошла на указанное мѣсто, но, когда сонъ повторился, она съ мужемъ и со свекровью, т. е. упомянутой Евдокіей Васильевой, пошла подъ гору; но они ничего не нашли. Потомъ Марѣа пошла туда одна и увидѣла икону на воздухѣ, у берега Кузьминки, сіявшую чуднымъ свѣтомъ. Она позвала домашнихъ и они всѣ увидѣли икону, тихо спускавшуюся на дернъ берега. Когда объ этомъ дали знать священнику Антонію Игнатѣеву, тотъ, прибывъ въ Александровку, увидѣлъ икону на прежнемъ мѣстѣ и донесъ объ этомъ, сперва благочинному, Царскосельской Знаменской церкви священнику Петру Николаеву, а потомъ и митрополиту Серафиму. По приказанію владыки икона перенесена въ церковь 29-го апрѣля 1826 г. Въ тотъ же годъ, іюня 3-го, посѣтили церковь и прикладывались къ чудотворной иконѣ императрица Александра Ѳеодоровна съ императоромъ Александромъ Николаевичемъ и великою княжною Марією Николаевною. Изъ чудесныхъ исцѣленій отъ иконы, на основаніи актовъ Царскосельскаго дворцоваго правленія, достойны упоминанія слѣдующіе: 1) крестьянскій сынъ села Кузьмина, *Іоаннъ Лебедевъ*, исцѣлился отъ болѣзни живота; 2) Царскосельскаго земскаго суда дворянскій засѣдатель, *Александръ Петровъ Канлуновскій* исцѣлился отъ внутренней жестокой болѣзни, послѣ того, какъ помолился предъ иконою и устроилъ къ ней ризу въ 145 р. 65 к. асс.; 3) отставной капитанъ гвардіи, *Александръ Петровъ Скворцовъ*, въ 1828 году прибылъ сюда изъ Москвы, по указанію своей жены, явившейся ему во снѣ и, послѣ молебна предъ иконою, исцѣленъ былъ отъ болѣзни ногъ, которую врачи нашли неизлечимою. Въ благодарность за исцѣленіе онъ украсилъ ризу золотомъ и драгоценными камнями.

Причтъ сперва состоялъ изъ священника, двухъ дьячковъ и просвирни; въ 1843 г. прибавленъ діаконъ; въ 1876 г. причтъ составленъ изъ настоятеля и двухъ псаломщиковъ. Вотъ имена прежнихъ священниковъ: *Ѳеодотъ*, *Никифоръ*, *Николай* и *Антоній*. Послѣдній *Антоній Игнатѣевъ* поступилъ въ 1821 г. на мѣста своего тестя, Николая Ѳеодорова. Былъ 47 лѣтъ священникомъ и 30 лѣтъ благочиннымъ. Нынѣ причтъ составляютъ: священникъ *Александръ Антоновъ Благовѣщенскій*, сынъ Антонія Игнатѣева, служившій сперва учителемъ въ кузьминскомъ училищѣ; діаконъ *Николай Александровъ Петровъ*, служившій псаломщикомъ при комитетѣ нищихъ, а потомъ при Иромской церкви, въ Венгріи. Священникъ и діаконъ, оба окончившіе курсъ

семинаріи; псаломщики: *Николай Алексѣевъ Чистяковъ* и *Михаилъ Ивановъ Щегловъ*.

Причтъ помѣщается въ двухъ каменныхъ одноэтажныхъ домахъ. Церковь содержится исключительно на деньги, получаемыя за мѣста на кладбищѣ. Нынѣ капиталъ церковный простирается до 3,935 р. сер. Изъ жертвователей достойны памяти: 1) крестьянинъ *Леонтій Гавриловъ Костинъ*, прослуживъ 40 лѣтъ церковнымъ старостою онъ устроилъ къ церкви ворота въ родѣ часовни. 3) Артистъ императорскихъ театровъ, *Семенъ Яковлевичъ Марковецкій*. Имъ пожертвованы: запрестольный образъ Воскресенія, запрестольный крестъ, паникадило и плащаница.

Казеннаго жалованья священникъ получаетъ 200 р., дьяконъ—80 р., дьячекъ 70 р., другой—60 р. Церковная земля, какъ неудобная для земледѣлія, отдается въ аренду жителямъ дер. Гарры, за 50 р. въ годъ, подъ выгонъ. Приходъ составляютъ: слобода *Кузьмино* и деревни *Александровка*, *Рѣдкое Кузьмино*, *Верхнее Кузьмино*, *Каменки*, *Новоселки*, *Красная слободка* и *Перелъсино*.

Прихожане русскіе, сперва принадлежали государевой царско-сельской вотчинѣ, потомъ перешли въ вѣдомство красносельской удѣльной конторы, нынѣ крестьяне-собственники. Прежде занимались хлѣбопашествомъ и садоводствомъ, и очень немногіе—извозомъ въ Царскомъ селѣ; нынѣ большая часть извозничаетъ въ Царскомъ селѣ и торгуетъ сѣномъ въ Петербургѣ; женщины торгуютъ молокомъ, яицами, ягодами и огородными овощами. Всѣхъ прихожанъ мужскаго пола 1,330, женскаго 1,456. Раскольниковъ 2 муж. пола и 1 женск. Они живутъ въ Верхнемъ Кузьминѣ; на моленье ходятъ въ Федоровскій посадъ.

Въ приходѣ два училища. Одно въ Кузьминѣ, другое — въ Александровкѣ. Кузьминское основано въ 1822 г. священникомъ Антоніемъ Игнатъевымъ и содержалось сперва Царкосельскимъ дворцовымъ правленіемъ, а теперь—земствомъ. Училище въ Александровкѣ открыто 15-го апрѣля 1876 г. Оно содержалось на министерскія средства, и съ соизволенія Великаго Князя Владиміра Александровича, называется „Владиміро-Александровскимъ“. За училищами наблюдаютъ: членъ училищнаго совѣта г. Кривцовъ и мѣстный благочинный. Прекрасный пѣвческій хоръ Кузьминской церкви, изъ 30 человекъ, составленъ большею частью изъ учениковъ, нынѣшнихъ и прежнихъ. Въ обѣихъ школахъ учится до 150 мальчиковъ и до 70 дѣвочекъ.

Прихожане довольно усердны къ церкви и участвуют въ чтеніи и пѣніи. Въ домахъ ихъ много иконъ съ горящими лампадами. Изъ сельскихъ праздниковъ особенно уважаются день Благовѣщенія и день Архангела Михаила. Послѣдній день былъ прежде временемъ совершенія браковъ; такихъ браковъ иногда совершалось до 30 въ день. Нынѣ браковъ меньше, такъ какъ около этого времени крестьяне заняты отпускомъ рекрутъ.

Крестные ходы бываютъ: въ *Вознесеніе*, вокругъ села, въ память пожара; 23-го іюня—по обѣ стороны села, подъ окнами домовъ, въ память холеры 1831 года; 24-го іюня—въ Каменкѣ; 26-го іюня—въ Александровкѣ; въ *Ильинскую пятницу*—въ Новоселкѣ, Красной слободкѣ и Перелѣсинѣ; въ *Ильинъ день*—въ Рѣдкомѣ и Верхнемъ Кузминѣ. Эти крестные ходы учреждены въ память холеры. Кромѣ того причтъ обходитъ дома кузминскихъ крестьянъ, съ крестомъ и св. водою—8-го іюля, 22-го октября и въ день Флора и Лавра.

Особенныхъ, суевѣрныхъ обычаевъ незамѣтно. У мужчинъ господствующая слабость—пьянство, у женщинъ—щегольство. Обычай при свадьбахъ и надъ умершими, одежда, обувь и пр. все это совершенно городское.

## 28) Церковь Смоленской Божіей Матери, въ Пулковѣ.

Пулково находится въ 16 верстахъ отъ Петербурга и въ 5 отъ Царскаго села, на Царкосельскомъ шоссе. Въ книгѣ „Исторія Царскаго села“, изданной въ 1829 г. Ильею Яновнинымъ сказано: „духовникъ Ея Величества (Елизаветы Петровны), іерей Ѳедоръ Дубянской, увѣдомилъ управляющаго Царскимъ селомъ, бригадира Григорьева, декабря 6 дня, 1755 г., что Ея Величество Высочайше повелѣтъ соизволила: употребить всевозможное стараніе въ окончаніи строенія церкви въ Пулковѣ, дабы она, сколько возможно, въ непродолжительномъ времени, могла быть совершенно отдѣлкою приведена къ концу. Иконостасъ для церкви повелѣно взять изъ никольскаго придѣла царско-сельской приходской церкви. Но такъ какъ иконостасъ не приходился въ мѣру новой церкви, то, вмѣсто него, присланы отъ духовника: 6 мѣстныхъ образовъ, образъ Смоленской Божіей Матери „съ чудами“, Тайная Вечера, царскія врата, два архидіакона, на лѣвыя двери, вся церковная утварь, сребропозлащенные священныя сосуды, вѣсомъ въ 2 ф. 83<sup>1</sup>/<sub>4</sub> зол., оловянный ков-

чегъ, для запасныхъ даровъ, ризница, церковныя книги, 4 мѣдныя колокола, изъ коихъ самый большой въ 9 пудовъ. Все это доставлено изъ придворной конторы Царскаго села Въ священники посвященъ бывшій діаконовъ Царскаго села. Храмъ освященъ преосвященнымъ Сильвестромъ 1757 г., іюля 28 дня“.

Церковь села Пулкова каменная, четырехугольная, съ полукружіемъ для алтаря и двумя четырехугольными башнями для колоколенъ. Въ 1823 г., петербургскій купецъ Василій Семьяновъ пристроилъ каменный притворъ. Церковь занимаетъ пространство въ 90 квадрат. сажень. Антиминсъ освященъ преосвященнымъ Павломъ, епископомъ выборгскимъ, въ 1864 году.

Ремонтъ и содержаніе церкви производились до 1862 г., на счетъ конторы Царскаго села, при участіи прихожанъ и постороннихъ лицъ. Изъ предметовъ церковной утвари замѣчательны: 1) *Евангеліе* сребропозлащенное, съ финифтяными образами, обложенными восточнымъ хрусталемъ; пожертвовано въ 1802 году; 2) запрестольный *крестъ*, въ два аршина, обложенный серебромъ, съ позолоченными вѣнчиками; серебра въ немъ 9 ф. 61 зол.; 3) малый *крестъ*, на престолѣ, не болѣе 4 дюймовъ, серебряный, съ мощами св. Варвары, Аѳанасія Мегорскаго (Мгарскаго?), Воиwa Тита, Никона Сухаго, Григорія Чудотворца и мученика Василія; 4) *люстра* бронзовая, вызолоченная, стоящая 3,000 р. сер.; 5) нѣсколько *иконъ* въ иконостасахъ, именно: Спасителя, Смоленской Вожіей Матери и Тайной Вечери, въ сребропозлащенныхъ ризахъ, стоящія болѣе 5,000 р. с.

Капитала церковнаго до 5,700 р. с.

Причтъ состоитъ изъ священника и двухъ псаломщиковъ. Съ 1866 г. священникомъ состоитъ *Константинъ Ивановъ Хутынский*, студентъ петербургской семинаріи; *Георгій Дмитріевъ Молчановъ*, окончившій курсъ въ с.-петербургской духовной семинаріи, скужить съ 1881 года; причетникъ *Георгій Васильевъ Дьячковъ*, изъ 1 класса с.-петербургской духовной семинаріи, служитъ съ 1877 года.

Изъ прежнихъ священниковъ извѣстны: *Петръ Осторожновъ*, служившій съ 1810 по 1822 годъ, *Дмитрій Георгіевъ Молчановъ*, служившій съ 1822 по 1866 годъ; прежніе діаконы: *Никита Александровъ*, *Іоаннъ Алексѣевъ Свѣтловъ* и *Стефанъ Дмитріевъ Чистосердовъ*.

Причтъ помѣщается въ двухъ одноэтажныхъ каменныхъ домахъ, построенныхъ дворцовымъ правленіемъ и ремонтируемыхъ

на церковный счетъ. На отопленіе домовъ полагается отъ церкви и частію отъ прихожанъ 250 р. въ годъ. По штату 1843 г., причту дается жалованье 3 разряда. Доходъ церковный простирается до 2000 р. въ годъ. Земли церковной 33 дес., изъ нихъ три подъ церковію и усадьбами; остальное въ 12 верстахъ отъ церкви, занято пастбищемъ.

Ближайшія церкви: Кузминская, въ 3 верстахъ и Московско-Славянская—въ 7. Желѣзнодорожная станція, Александровка находится въ трехъ верстахъ.

Деревень пять, это суть: Пулково, Подгорное Пулково, Каменка, Рѣдкое Кузмино, Толмачи и Катлино.

Прихожане занимаются садоводствомъ, хлѣбопашествомъ и торговлею. Храмъ посѣщаютъ усердно, женщины отличаются доброю нравственностію и красотою; изъ нихъ часто выбираются кормилицы для младенцевъ царственнаго семейства.

Мужскаго пола 1384 души, а женскаго—1780.

Школъ двѣ: одна въ верстѣ отъ церкви, въ Пулковѣ, министерская, одноклассная, построенная въ 1780 году, на счетъ крестьянъ и стоившая имъ 8000 р. с. Другая въ деревнѣ Пескахъ <sup>1)</sup>, земская, въ наемномъ домѣ, въ 6 верстахъ отъ церкви. Въ нихъ учатся до 110 мальчиковъ и до 40 дѣвочекъ. Закону Божию учить священникъ. Ученики участвуютъ въ церковномъ пѣніи.

Крестныхъ ходовъ два: въ Духовъ день и 23 іюня, въ день Владимірской Божіей Матери. Послѣдній установленъ въ память градобитія, бывшаго въ 1850 году.

Кромѣ храмоваго праздника особенно празднуются дни св. Николая Чудотворца.

Кладбищъ два: одно при церкви, а другое—въ 60 саж. отъ нея. Оба существуютъ издавна.

Попечительство учреждено въ 1871 г. и, послѣ послѣдней войны, имѣло временную цѣль—попеченіе о семействахъ лицъ, раненыхъ или убитыхъ въ сраженіяхъ. Эта цѣль была разрѣшена Государыней Императрицей.

## 29) Вознесенская церковь въ Ѳедоровскомъ посадѣ.

Ѳедоровскій посадъ устроенъ еще въ петровскія времена, когда по окрестностямъ Петербурга начали поселять и давать

<sup>1)</sup> Пески не указаны въ числѣ деревень. Не то же ли это, что Катлино.

помѣщенія (посады) русскимъ крестьянамъ, выписаннымъ изъ внутреннихъ губерній. Поселенцевъ выписывало правительство и помѣщики. Населеніе Ѳеодоровскаго посада приписывается сподвижнику Петра, князю Александру Даниловичу Меньшикову, владѣтелю большаго пространства, называемаго „Ижорской мызой“. Въ это пространство входилъ и Ѳеодоровскій посадъ (исторія Царскаго села Яковкина, изд. 1829 г.). По паденіи Меньшикова мыза была взята въ казну и въ 1733 г. отдана въ вѣдѣніе «канцеляріи строеній». 19 апрѣля 1753 г. по Высочайшему указу, вслѣдствіе недостатка въ Царскомъ селѣ рабочихъ, Ѳеодоровскій посадъ, съ приписными къ нему латышскими деревнями, отданъ въ вѣдѣніе конторы Царскаго села. Крестьяне стали дворцовыми и получили отъ двора разныя льготы, напр. лишнюю нарѣзку земель и лѣса. Въ 1783 г. они стали просить у Императрицы Екатерины II дозволенія построить церковь. 23 мая 1783 г. царскосельская контора сообщила преосвященному архіепископу Гавріилу, что, по именному Ея Величества указу, повелѣно, нынѣшнимъ лѣтомъ, начать строить, въ Ѳеодоровскомъ посадѣ, каменную церковь, и затѣмъ просила назначить духовное лицо для закладки храма. По резолюціи его высокопреосвященства, резолюція отъ 24 мая, за № 599, закладка поручена была благочинія надзирателю, села Пулкова, священнику Степану Иванову. Изъ отношенія благочиннаго ко владыкѣ, отъ 12 іюня 1783 г. видно, что храмъ заложенъ 9 іюня 1783 г. и въ силу объявленнаго при этомъ, генераль-маіоромъ Аристархомъ Петровичемъ Кашнинимъ, указа, храмъ посвященъ Вознесенію. Деньги на постройку какъ этого храма, такъ и въ сосѣднихъ селахъ—Кузмицѣ, Пулковѣ и Славянкѣ, отпускались постепенно изъ „комнатной“ суммы. Между прочимъ въ 1786 г. на этотъ предметъ было выдано 10,160 р.

Храмъ въ Ѳеодоровскомъ посадѣ былъ построенъ въ два съ половиною года. Аристархъ Кашнинъ, 30 ноября 1785 г., доносилъ владыкѣ, что церковь построена, снабжена утварью и испрашивалъ резолюціи объ освященіи церкви и опредѣленіи къ ней штатнаго причта. 9 декабря того же года, благочинный, церкви Равноапостольныхъ царей Константина и Елены, что въ городѣ Софіи, священникъ Іоаннъ Григорьевъ, донесъ, что церковь освящена имъ декабря 4, 1785 года. Съ этого времени церковь состояла въ вѣдѣніи царскосельскаго дворцоваго правленія. Съ постройкой города Павловска, Ѳеодоровскій посадъ и съ нимъ



храмъ, былъ переданъ въ вѣдѣніе городского правленія Павловска; посадъ сталъ владѣніемъ Цесаревича Павла Петровича, а по смерти его—супруги его—Маріи Теодоровны. Храмъ не разъ получалъ отъ Высочайшихъ Особъ разныя пожертвованія. Такъ, отъ Маріи Теодоровны была пожертвована бархатная ризница, въ 1814 г. церковь, на ея средства, сдѣлана теплою; послѣ пожара, истребившаго, 9 мая 1821 г. весь посадъ, а равно и церковь, Императрица, осмотрѣвъ храмъ и мѣсто пожара, обновила церковь. Прибывъ въ посадъ съ иконою Казанской Божіей Матери, Императрица утѣшила пострадавшихъ крестьянъ приказаніемъ выдать лѣсъ и деньги на возстановленіе села, а павловскому городскому правленію дала приказъ—возобновить храмъ. Храмъ былъ исправленъ къ 9 іюля того же года, и съ того времени остается неизмѣннымъ. Послѣ Маріи Теодоровны храму покровительствовалъ Великій Князь Михаилъ Павловичъ, построивъ здѣсь, по плану архитектора Брюллова, лѣтній дворецъ, существующій до нынѣ; Константинъ Николаевичъ обезпечилъ содержаніе посада и храма, съ его причтомъ. Когда здѣшніе крестьяне, съ 1883 г., сдѣлались крестьянами «собственниками», то приговоромъ волостнаго правленія, утвержденнымъ Великимъ Княземъ Константиномъ Николаевичемъ, они привлечены къ участию въ поддержаніи и сохраненіи Теодоровскаго храма „какъ столѣтняго памятника временъ Екатерины Великой“.

Храмъ каменный, одноглавый, съ каменной колокольной, съ 6 окнами и 3 дверями. Антиминсъ освященъ епископомъ Леонтіемъ 17 декабря 1861 г., и подписанъ митрополитомъ Исидоромъ. Иконостасъ полукруглый, темносиній съ позолотой; иконы старообрядческаго типа, такъ какъ тогдашніе крестьяне, въ просьбѣ о построеніи храма, выразили желаніе, «иконы на древній російскій манеръ имѣть, такимъ образомъ, каковую при семъ въ образецъ представляютъ».

Въ храмѣ достопримѣчательны: 1) *икона св. Николая Чудотворца*, внесепная въ храмъ изъ прежде бывшей здѣсь часовни, украшенная, въ 1821 г. серебряной ризой и вставленная въ кіотъ изъ краснаго дерева. Икона слыветъ чудотворною. Такъ рассказываютъ, что, когда церковный староста Иванъ Никитинъ Суховъ, устроивъ для иконы, новый кіотъ, захотѣлъ икону подпилить, такъ какъ кіотъ оказался малъ, то въ тотъ же день, пострадалъ отъ пожара, а на другой годъ сошелъ съ ума; по другому преданію пожаръ 9 мая 1821 г. произошелъ также въ

наказаніе за недостатокъ уваженія къ иконѣ. Въ память этого пожара установлено крестьянами совершать, 9 мая и 6 декабря, крестные ходы и молебны по домамъ. Страхъ пожара продолжается и до нынѣ. Уходя на 9-е мая въ Колпино, крестьяне оставляютъ кого либо изъ домашнихъ справить свой праздникъ и бываютъ не спокойны, пока не придутъ домой и не найдутъ всего въ порядкѣ. 6 декабря они совсѣмъ не отлучаются изъ дома; 2) небольшая икона *Казанской Божіей Матери*, благословеніе Императрицы Маріи Ѳеодоровны, данная ею съ крыльца церковнаго, крестьянамъ, пострадавшимъ отъ пожара; 3) икона *св. Маріи Магдалины*, устроенная крестьянами въ память Императрицы; 4) икона *Царя Константина* и *св. Царицы Александры*, въ память освобожденія крестьянъ и въ благодарность прежнимъ владѣльцамъ Великому Князю Константину Николаевичу и Великой Княгинѣ Александрѣ Іосифовнѣ; 5) икона *св. Александра Невского* и *Маріи Магдалины*—въ память 4 апрѣля.

Изъ предметовъ церковной утвари замѣчательны облаченія, теперь уже изветшавшія, пожертвованныя Высочайшими особами, особенно Императрицами Екатериной II, Маріей Ѳеодоровной и Михаиломъ Павловичемъ, напр. ризница изъ бархатнаго платья Маріи Ѳеодоровны, крестовая серебряная ризница—даръ Михаила Павловича, серебряные ковши, сосудъ для мвра, евангеліе, напрестольный крестъ, серебряные священные сосуды и мѣстные подсвѣчники, съ двуглавыми орлами.

Причтъ состоитъ изъ священника и двухъ причетниковъ. Изъ прежнихъ священниковъ извѣстны: *Симеонъ Яковлевъ*, назначенный сюда 10 декабря 1785 изъ Вурезскаго погоста (новгородской епархіи) и служившій до смерти въ 1797 году, *Антоній Ивановъ* (1797—1813), *Петръ Лавровъ* (1813—1816), *Петръ Николаевъ* (1817—1818), *Ѳеодоръ Петровъ* (1818—1828), переведенный сюда изъ Таицъ, *Петръ Щукинъ* (1828—1855), служившій здѣсь слишкомъ сорокъ лѣтъ, начиная съ званія причетника и уважаемый прихожанами за добрый характеръ; *Василій Ѳаворскій*, любимый прихожанами за усердіе къ духовнымъ обязанностямъ; *Петръ Силинъ*, извѣстный въ приходѣ какъ хорошій проповѣдникъ и законоучитель и какъ основатель приходскаго попечительства и ссудо-сберегательнаго товарищества; здѣсь онъ служилъ съ 1864 г. и въ 1879 г. переведенъ священникомъ въ Павловскъ; *Гавріилъ Чистосердовъ*, умершій 29 августа 1881 и *Константинъ Сампсоньевскій*, служащій до нынѣ.

Казеннаго жалованья священникъ получаетъ 240 р., диаконъ 80 р., псаломщикъ 60 р. Прежде получалась руга; т. е. хлѣбъ и деньги. Есть усадебная земля для причта, въ размѣрѣ 1 дес. 796 квадр. саж., да 125 квадр. саж. для кладбища. Усадебной землей причтъ владѣетъ на основаніи свидѣтельства, выданнаго изъ царскосельской конторы, за № 318 отъ 8 іюня 1793 г., за подписью совѣтника Степана Кокурина. Отъ крестьянъ причтъ пользуется небольшими доходами за требы.

Въ послѣднее время, именно въ 1883 году, вопросъ объ обезпеченіи причта нѣсколько подвинулся въ пользу причта. По желанію Великаго Князя Константина Николаевича, при содѣйствіи управляющаго городомъ Павловскомъ, Константина Петровича Голенко, крестьяне постановили: нарѣзать причту узаконенную пропорцію земли и всегда отпускать изъ крестьянскихъ дачъ, 105 саж. дровъ для отопленія церкви и двухъ церковныхъ домовъ.

Съ основанія церкви и до 1855 г. причтъ помѣщался въ двухъ каменныхъ домахъ, построенныхъ, вмѣстѣ съ церковію, на комнатныя деньги Императрицы. Съ шестидесятыхъ годовъ нынѣшняго столѣтія въ одномъ изъ этихъ домовъ помѣщено волостное правленіе. Потомъ въ домѣ, занимаемомъ священникомъ былъ надстроенъ 2-й этажъ, и сюда переведенъ причетникъ; въ другомъ же домѣ, кромѣ волостнаго правленія, сперва помѣщались смотритель лѣсовъ и земская школа.

При устройствѣ прихода, въ 1778 г. было здѣсь 70 дворовъ, а крестьянъ мужскаго пола 114 душъ. Нынѣ приходъ здѣшній, кромѣ Ѳеодоровскаго посада, составляютъ: *Черная рѣчка, Симеоновка, Старая мыза, Анполово, Райколово и Пабузи*. Кромѣ крестьянъ къ приходу принадлежатъ рабочіе на писчебумажныхъ фабрикахъ г. Небе, Липгардтъ, Шибловскаго и на водяныхъ мельницахъ по р. Ижорѣ. Прихожанъ, по клировымъ вѣдомостямъ 1883 г., мужскаго пола 598, женскаго 745.

Въ приходѣ есть раскольники Ѳеодосѣевцы; моленная ихъ въ Ѳеодоровскомъ посадѣ. Ихъ мужскаго пола 29, женскаго 48. Хотя они считаютъ, что моленная эта построена по соизволенію Маріи Ѳеодоровны, но извѣстно, что моленная явилась уже послѣ пожара 1821 г., когда всѣмъ крестьянамъ позволено было строить дома изъ казеннаго лѣса. Моленная находится въ крестьянскомъ домѣ. Она существуетъ въ силу журнальнаго постановленія со-

вѣта министровъ отъ 4 ноября 1847 г., какъ бывшая до воспретительнаго указа 17 сентября 1826 года.

Въ приходѣ съ 1873 г. существуютъ попечительство и ссудосберегательное товарищество, заведенныя священникомъ Силинымъ.

Школь двѣ: одна въ Ѳеодоровскомъ посадѣ, другая въ Анноловѣ—для чухонъ.

Крестные ходы, кромѣ храмоваго праздника, бываютъ: 9 мая—въ память пожара 1821 г., 26 іюля—въ память холеры—въ Ѳеодоровскомъ посадѣ; въ Черной рѣчкѣ крестные ходы бываютъ 29 іюня и 1 октября по случаю деревенскихъ праздниковъ; на фабрикахъ Небе и Лингардтъ 15 августа и 8 сентября, по случаю фабричныхъ праздниковъ.

6 декабря празднуется съ особеннымъ усердіемъ также въ память пожара 1821 года.

Кромѣ того, въ недѣлю Слѣпаго, служится заупокойная обѣдня и панихида по Екатеринѣ II; въ ближайшій къ 22 іюля день бываетъ такая же служба по Императрицѣ Маріи Ѳеодоровнѣ.

### 30) Церковь Смоленской Божіей Матери въ Новолисинѣ.

Село Новолисино, прежнее помѣстье супруги тайнаго совѣтника Наталіи Петровны Вонлярлярской, находится на берегу небольшого озера, въ 50 верстахъ отъ Петербурга, въ 25 отъ Царскаго села и въ 6 отъ станціи Лисино, на Балтійской желѣзной дорогѣ<sup>1)</sup>. Село, построенное въ 1843 году г-мъ Вонлярлярскимъ, имѣетъ общія съ сосѣдними мѣстностями имена, каковы суть: Княжье, Лисино—имѣніе князя Юсупова, Старое Лисино—имѣніе вдовы тайнаго совѣтника Родифиникиной и пр. Названіе села производятъ или отъ финскаго слова—*лиселе*, или отъ обилія лѣсовъ (если читать Лѣсино), или отъ множества лисицъ (если читать Лисино).

Сперва была здѣсь временная церковь, въ деревянномъ, существующемъ нынѣ, домѣ, который былъ построенъ графомъ Ѳеодоромъ Вуксегвденымъ, дѣдомъ нынѣшней помѣщицы.

Нынѣшній храмъ заложенъ въ 1850 г. тайнымъ совѣтникомъ Вонлярлярскимъ по слѣдующему событію: жители города Смо-

<sup>1)</sup> На Балтійской желѣзной дорогѣ нѣтъ станціи Лисино. Не слѣдуетъ ли искать эту станцію на желѣзной дорогѣ, ведущей отъ Тосны въ Гатчино?

ленска, разоренные въ 1812 году, взяли, на обновленіе своихъ жилищъ, деньги изъ казны, въ долгъ, который постепенно возросъ до 80,000 р. сер. По ходатайству г. Вонлярлярскаго долгъ этотъ былъ прощенъ Государемъ. Жители Смоленска, изъ благодарности къ Вонлярлярскому, поднесли ему икону Смоленской Божіей Матери. Такъ какъ сосѣдняя церковь села Тосны была отсюда въ 25 верстахъ и крестьяне затруднялись имѣть сообщенія съ нею, то г. Вонлярлярскій, желая съ одной стороны послужить пользѣ крестьянъ, съ другой дать мѣсто поднесенной ему иконѣ, построилъ у себя церковь во имя Смоленской Божіей Матери; храмъ стоилъ до 80,000 р. сер. и построенъ на счетъ помѣщика и на сборную сумму. 11 іюля 1855 года освященъ былъ придѣлъ, находящійся въ подвальномъ этажѣ, во имя Рождества Христова.

Антиминсъ главнаго алтаря—во имя Смоленской Божіей Матери освященъ 1851 г. іюня 17 дня Макаріемъ епископомъ винницкимъ, антиминсъ придѣла освященъ митрополитомъ Никаноромъ 1855 г. января 30. Длина храма, до амвона, 7 саж., ширина, до колоннъ, 2 арш. 8 вершковъ; высота храма, до сводовъ, 4 саж. 1 арш.; высота, отъ пола до сводовъ купола 9 саж.

Храмъ этотъ каменный, о 5-ти вызолоченныхъ главахъ, съ таковою же колокольнею. При входѣ, снаружи на желѣзной доскѣ, бронзовыми литерами начертано: «Господи! Спаси и помилуй раба Твоего Евгенія».

Въ послѣдніе годы, съ переходомъ села во владѣніе графа Корветто, зятя г. Вонлярлярскаго, храмъ сталъ приходить въ упадокъ.

Въ храмѣ достопримѣчательны: 1) *икона* Смоленской Божіей Матери, вышеупомянутая. Длина ея 16<sup>1</sup>/<sub>2</sub> верш., ширина 13<sup>1</sup>/<sub>2</sub> вершковъ. Икона писана художникомъ Федотовымъ, на кипарисѣ, по темнокоричневому фону. На ней зеркальное стекло и серебряный окладъ, съ надписью: «за оказанное усердіе смоленскимъ гражданамъ 1841 года, въ память искреннѣйшей признательности, благословили мы раба Божія Евгенія иконою Смоленской Божіей Матери Одигитріи»; 2) *икона* святителя воронежскаго Митроуана, подаренная Вонлярлярскому Антоніемъ архіепископомъ воронежскимъ, принимавшимъ живое участіе въ устроеніи храма.

Внутри церкви, на срединѣ правой стѣны, на бронзовой доскѣ, написано: „Государь Императоръ Александръ Николаевичъ изволилъ здѣсь молиться 23 декабря 1858 года, вмѣстѣ съ Великими Князьями Николаемъ и Михаиломъ Николаевичами“.

Причтъ состоитъ изъ священника и псаломщика. Нынѣ священствуетъ *Сергій Благовѣщенскій*, изъ діаконовъ староладожскаго Успенскаго женскаго монастыря.

Причтъ съ 1851 года, причисленъ къ VI классу, а прежде получалъ отъ г. Вонлярлярскаго жалованье, въ видѣ процентовъ съ денегъ, которыя строитель предполагалъ внести въ кредитное учрежденіе. Но когда зять строителя, графъ Корветто, не исполнилъ этого предположенія и причтъ лишился жалованья отъ помѣщика, тогда, по указу духовной консисторіи отъ 30 апрѣля 1875 г. за № 1442 положено: священнику 220 р. с. въ годъ, и псаломщику 70 р. с. Доходовъ за требы священникъ получаетъ до 80 р. с. въ годъ, а псаломщикъ до 30 р. с. Дрова для отопленія квартиръ покупаются причтомъ.

Причтъ помѣщается, вмѣстѣ съ рабочими, въ старомъ домѣ, принадлежащемъ землевладѣльцу.

Ближайшіе приходы: Оедоровскій посадъ—въ 14 верстахъ и учебное лѣсничество—въ 11 верстахъ. Кромѣ мызы графа Корветто, къ приходу принадлежатъ деревни: *Рыделлево*—въ 3 верстахъ, *Новая*—въ 2, *Красная горка*—въ 2, *Кайболово*—въ 2, *Кирполово* и *Кунголово*—въ 3, и *Еглизи*—въ 7 верстахъ. Прихожане составляютъ смѣсь финновъ съ русскими, но по русски говорятъ свободно. Прихожане занимаются земледѣліемъ и заготовкой дровъ. Ихъ 75 дворовъ: 183 мужскаго пола и 225 женскаго. Грамотныхъ до 80 человекъ. На прихожанъ имѣютъ значительное вліяніе живущіе среди нихъ лютеране. Соблюдая уставы церкви, они въ храмъ Божій ходятъ не особенно часто.

При свадьбахъ есть слѣдующія особенности. Предъ тѣмъ какъ идти невѣстѣ въ баню, подружки ея идутъ къ жениху съ вѣнникомъ, обвязаннымъ лентами и просятъ у жениха пива, мыла, гребенку и помаду для невѣсты. Женихъ угощаетъ подругъ и даетъ просимое. Когда жениха и невѣсту благословляютъ къ вѣнцу, то на всѣхъ четырехъ стѣнахъ избы ставятъ по образу съ зажженною предъ нимъ свѣчею, благословеніе совершается у всѣхъ четырехъ сторонъ.

Крестные ходы, кромѣ обычныхъ, совершаются: 1) въ Ильинскую Пятницу—въ деревнѣ Новой, въ память холеры; 2) 26 іюня въ деревняхъ—Кунголово и Еглизи, въ память сибирской язвы, бывшей въ 1860 и 1861 годахъ.

Кладбище находится въ верстѣ отъ церкви.

### 31) Усть-Введенская церковь.

Усть-Введенская церковь находится въ Лисинской волости, въ селѣ Устьѣ, въ 75 верстахъ отъ Петербурга и въ 50 отъ Царскаго села. Село лежитъ при слияніи рѣкъ Оредежи и Суйды. Церковь устроена на средства прежняго помѣщика генераль-маіора Петра Автономовича Кожина въ 1845 г. Прежде здѣшніе обыватели принадлежали къ приходамъ: Георгіевскому (Луг. у.) и къ Таицкому, Суйдскому и Орлинскому (Царскосельскаго у.). Церковь построена по отдаленности крестьянъ отъ своихъ приходскихъ церквей. Такъ напримѣръ село Устье было отъ Таицкой церкви въ 40 верстахъ. Генераль-маіоръ Кожинъ просилъ Св. Синодъ о дозволеніи построить деревянную церковь, съ обязательствомъ—снабдить церковь утварью, обезпечить причтъ капиталомъ въ 2,000 р., построить для причта домъ и нарѣзать землю; до взноса же капитала—платить священнику 600 р. асс. въ годъ, а причетнику—300 р. асс. Съ разрѣшенія Синода и съ благословенія митрополита Антонія, церковь построена и 28-го ноября 1845 г. освящена благочиннымъ, села Кузьмина священникомъ Антоніемъ Игнатьевымъ.

Церковь деревянная, крыта тесомъ; въ 1882 г. она поставлена на каменномъ фундаментѣ, а подъ балки поставлены каменные столбы. Въ 1883 году Церковь покрыта желѣзомъ и окрашена масляною краскою. Аптиминсъ освященъ 1845 года 28-го января и подписанъ митрополитомъ Антоніемъ. Высота церкви  $4\frac{1}{2}$  саж., высота колокольни 8 саж. Надъ алтаремъ—небольшой, деревянный, глухой куполь. Алтарь полукруглый, съ 2 окнами. Въ храмѣ 10 оконъ. Въ окнахъ алтарѣ и церкви—двойныя рамы съ желѣзными рѣшетками. Въ церкви двѣ круглыя печи; надъ печами—хоры, съ деревянными перилами. Полъ церкви деревянный, окрашенный желтой масляной краской. За престоломъ—крестъ и иконы Спасителя и Вожіей Матери; надъ жертвенникомъ—икона Казанской Вожіей Матери. Иконостасъ сосновый, въ 2 яруса.

Строитель храма, г. Кожинъ давалъ причту жалованье въ теченіи пяти лѣтъ, а въ 1852 г. онъ внесъ, на содержаніе причта, капиталъ въ 2,000 р. с. Причтъ состоитъ изъ священника и причетника. Прежніе священники: *Константинъ Травлинскій*, переведенный отсюда въ Ложголово (Гдовскаго у.) и тамъ скоп-

чавшійся; *Михаилъ Степановичъ Воробьевъ*, переведенный отсюда, въ 1868 г. въ Новоладожскій уѣздъ; *Александръ Тихомировъ* (1866—1867), *Михаилъ Григорьевичъ Знаменскій* (1867—1868), *Петръ Николаевичъ Дьяковъ*, снявшій съ себя санъ священства въ 1869 году; *Иоасафъ Александровичъ Черняевъ*, переведенный отсюда въ 1875 г. въ село „Ольгинъ крестъ“ (Гдовскаго уѣзда), *Василій Ѳедоровичъ Кутузовъ*, переведенный сюда отъ Курокшинской церкви (Гдовскаго уѣзда) и служащій по настоящее время.

Кромѣ содержанія отъ храмоздателя, въ размѣръ 80 р. процентовъ съ капитала, священникъ получаетъ казеннаго жалованья 220 р., псаломщикъ—80 р.

36 десятинъ земли, наръзанной Кожинымъ, не доброкачественны; просьбы причта къ помѣщику о перемѣнѣ земли на лучшую остались безуспѣшны.

Причтъ помѣщается въ каменномъ одноэтажномъ домѣ. Его выстроилъ Кожинъ въ 1859 году. Есть еще деревянная сторожка.

Приходъ Усть-Введенской составился изъ деревень приходовъ Суйдинской церкви, Орлинскаго, Тайцкаго и Георгіевскаго. Деревни суть слѣдующія: *Устье, Горки, Новопетровское, Вырицы, Борисово, Красницы, Каушта, Петровская* и *Слудицы*. Последнія двѣ деревни находятся въ Лугскомъ уѣздѣ.

Въ 1870 г. имѣніе Введенское перешло отъ наслѣдниковъ Кожина къ петербургскому купцу Петру Николаевичу Зиновьеву. Онъ построилъ здѣсь стеклянно-хрустальный заводъ. Заводскіе рабочіе, числомъ до 200, обращаются, съ христіанскими требамы, къ Устьвведенскому причту. По документамъ 1883 года въ приходѣ состоитъ душъ мужскаго пола 459 и женскаго 493.

Школа заведена въ 1876 г. и помѣщается въ квартирѣ причтника. Въ ней учатъ священникъ и причетникъ.

Попечительство существуетъ съ 1870 года.

### 32) Церковь Происхожденія Честныхъ Дрѣвъ при Лисинскомъ учебномъ лѣсничествѣ.

Лисинское учебное лѣсничество основано, по Высочайшему повелѣнію отъ 7-го декабря 1834 г., вслѣдствіе ходатайства министра финансовъ графа Канкрива. По изслѣдованіи мѣстности какъ самимъ министромъ, такъ и командированнымъ, для этой



цѣли, ученымъ лѣсничимъ Фрейрейсомъ, мѣсто для заведенія избрано въ центрѣ Лисинской казенной дачи, въ 17 верстахъ отъ Тосны, при рѣчкѣ Лустовкѣ и деревнѣ, называвшейся тогда Лустовкою, а послѣ переименованной въ Лисино. Мѣсто это низменное, лѣсистое и болотистое; но въ послѣднее время оно значительно осушено.

Вмѣстѣ съ основаніемъ Лисинскаго лѣсничества устроено при ономъ егерское училище, чтобъ доставить лѣсовладѣльцамъ людей, свѣдущихъ въ лѣсномъ хозяйствѣ.

Сперва здѣсь не было церкви, и всѣ требы совершалъ и преподавалъ законъ Вожій въ училищѣ Григорій Черницкій, священникъ Марьинскаго погоста, отстоящаго отсюда въ 14 верстахъ, въ Новгородской губерніи. Въ 1846 г., по распоряженію министра государственныхъ имуществъ, устроена въ зданіи училища церковь, освященная 30-го іюля 1846 г. въ честь „Происхожденія Честныхъ Древъ Честнаго и Животворящаго Креста“. Освящалъ ее благочинный, села Кузмина священникъ Антоній Игнатьевъ, въ сослуженіи 3 священниковъ и 4 діаконовъ. Антиминсъ церкви освященъ митрополитомъ Антоніемъ. Иконы въ церковь писаны академикомъ Зарянко. Расходы по устройству церкви и утвари произведены изъ суммъ министерства. Въ 1857 г. на кладбищѣ, находящемся отъ заведенія въ полуверстѣ, построена деревянная часовня.

Вслѣдствіе увеличенія числа воспитанниковъ и служащихъ, по распоряженію министра государственныхъ имуществъ, съ разрѣшенія епархіального начальства, 1-го октября 1859 г. заложена новая каменная церковь въ тоже наименованіе. Въ основаніе церкви положена бронзовая доска съ слѣдующею надписью: „Въ пятый годъ царствованія императора Александра 2-го, при митрополитѣ Григоріи, министрѣ государственныхъ имуществъ, генералѣ отъ инфантеріи М. Н. Муравьевѣ, товарищѣ генераль-маіорѣ А. А. Зеленомъ, директорѣ лѣснаго департамента генераль-маіорѣ Неверовскомъ, директорѣ лѣсничества Бекманѣ и церковномъ старостѣ подполковникѣ Субботинѣ“. Планъ и фасадъ церкви составлены придворнымъ архитекторомъ Николаемъ Людовиковичемъ Венуа. Церковь имѣетъ видъ креста и устроена въ русскомъ стилѣ 17-го вѣка. Длина ея, съ притворомъ и алтаремъ, 16 саж., ширина въ узкой части—5 саж.; въ широкой—7 саж.; высота церкви 14 саж.; высота колокольни—15 саж. Площадь отъ притвора до солеи—38 квадр. сажень; вмѣстимость—

на 600 человекъ. Церковь имѣеть 3 входа; крыта желѣзомъ, внутри выкрашена свѣтлоголубой краской. Иконостасъ, по рисунку того же Бенуа, рѣзной, дубовый, безъ позолоты, сдѣланъ петербургскимъ купцомъ И. И. Николаемъ. Ширина его 10<sup>1</sup>/<sub>4</sub> арш., средняя высота—6 арш. На верху—крестъ. Клиросы дубовые: вышина ихъ 1<sup>1</sup>/<sub>2</sub> арш., длина 4 арш. Въ иконостасѣ иконы Спасителя, Божіей Матери, Архангела Гавріила и Михаила, Тайной Вечери, Александра Невскаго, Маріи Магдалины, Преображенія, Вознесенія и храмовая икона, все это работы академика В. В. Васильева. На горнемъ мѣстѣ изображенъ Иисусъ Христосъ, возсѣдающій на престолѣ.

Полъ въ алтарѣ и въ большой половинѣ церкви паркетный; въ остальной части—каменный. Надъ западными дверьми—хоры. Люстры, подсвѣчники и канделябры, бронзовыя, вызолоченныя, работы Дипнера. Утварь и ризница куплены у Сазикова и Сытова. Антиминсъ перенесенъ сюда изъ старой церкви; тамошній иконостасъ и другія церковныя вещи, по предписанію лѣснаго департамента, отъ 12-го декабря 1868 г., за № 31731, переданы въ Меминскую церковь (Новоладожскаго уѣзда). Колокола работы Стуколкина; самый большой—50 пуд. Всѣхъ колоколовъ 6. Истраченная на устройство церкви сумма въ размѣрѣ 40,000 руб. сер. выдана изъ министерства государственныхъ имуществъ. Построенная въ 1862 г. церковь, освящена 14-го октября благочиннымъ, священникомъ Бѣляевымъ, съ 5 священниками и 2 діаконами.

Церковныя документы ведутся съ 1847 г.

Причтъ составляютъ: священникъ и псаломщикъ. Священникъ и законоучитель сперва получалъ 428 р. 52 к. Псаломщикъ—142 р. Съ 1870 г. по новому штату, положено: священнику 429 р. жалованья, 200 р. столовыхъ и 750 р. за уроки закона Божія; псаломщику—143 р. жалованья и 57 столовыхъ; на содержаніе церкви отпускается, по штату, 286 р. въ годъ.

Священниками при здѣшней церкви прежде служили: 1) *Александръ Дмитріевичъ Лубовъ*, окончившій курсъ Новгородской духовной семинаріи и перешедшій сюда изъ Новгородскаго Духова монастыря (1816—1848); 2) *Фирсъ Дмитріевичъ Лубовъ*, изъ окончившихъ курсъ Новгородской духовной семинаріи (1848—1862), 3) *Іоаннъ Матфѣевичъ Тяжеловъ*, изъ студентовъ С.-Петербургской духовной семинаріи (1862—1878); 4) *Павелъ Дмитріевичъ Городцевъ*, кандидатъ С.-Петербургской духовной акаде-

мія (1878—1879), вынѣ священникъ церкви пріюта, принцессы Ольденбургской; 5) *Николай Васильевичъ Триодинъ*, кандидатъ С.-Петербургской духовной академіи, служащій до нынѣ.

Къ здѣшнему приходу принадлежатъ еще деревни: *Лисино*, состоящее изъ 8 дворовъ и *Неникюля*, въ которой православныхъ только 3 дома; остальные—чухны. Всѣхъ прихожанъ можно полагать до 400 душъ обоего пола.

Причтъ помѣщается на казенныхъ квартирахъ съ отопленіемъ. Земли имѣетъ немного подъ огородомъ и сѣнокосомъ.

26-го іюня бываетъ крестный ходъ, установленный въ 1862 году по случаю падежа скота.

Въ 1866 г. на средства, собранныя отъ прихожанъ, при участіи бывшаго директора генераль-маіора П. Е. Петрова и священника Тяжелова, устроена здѣсь богадѣльня для неимущихъ вдовъ. Нынѣ здѣсь призрѣвается 8 вдовъ. Богадѣльня содержится на добровольныя пожертвованія.

### 33) Военнаго вѣдомства Троицкая церковь въ Колпинѣ.

Село Колпино находится на границѣ Петербургскаго и Царскосельскаго уѣздовъ, въ 12 верстахъ отъ Царскаго села и въ 23<sup>1</sup>/<sub>2</sub> отъ Петербурга, по берегамъ рѣки Ижоры, впадающей въ Неву.

Здѣшняя мѣстность, до построенія Петербурга, была заселена латышами, чухнами и ссыльными шведами, которыхъ дворы стояли здѣсь разбросанными поселками. Петръ I, начавъ построеніе Петербурга, указомъ 6 іюня 1719 года, повелѣлъ: „рѣки—Славянку, Мью, по обѣ стороны на 10 версть вверхъ, а въ ширину по 300 саж., а у Ижоры—край, который, сверхъ Невы, Тосну вверхъ на 15 версть, а въ ширину—по верстѣ на обѣ стороны, оставить для строенія мельницъ Государевыхъ, а никому тѣхъ береговъ, до Его великаго Государя указа, въ дачу не давать“. Посему находящаяся въ 11 верстахъ отъ впаденія Ижоры въ Неву пильная мельница, построенная, какъ полагаютъ, еще шведами на правомъ берегу Ижоры, поступила въ казенное вѣдомство. Начальникомъ мельницы былъ комисарь Вындомскій, какъ это видно изъ церковныхъ документовъ и: изъ 4 статьи указа Екатерины I, на имя Сарскаго приказчика, отъ 6 ноября 1716 года. Мѣсто, гдѣ стояла мельница, было низкое и

болотистое, отъ чего среди рабочихъ развивались болѣзни. Изъ надписи на чудотворной иконѣ Святителя Николая, явившейся въ 1713 г., декабря 23, рабочему человѣку Каргопольскаго уѣзда Іакову, видно, что, какъ Іаковъ, такъ и другіе рабочіе страдали отъ цынги, прекратившейся съ явленіемъ иконы. Посему, съ дозволенія Царя, устроена была, тѣмъ же Вындомскимъ, другая мельница, въ 6 верстахъ отъ устья Невы и въ 5—отъ прежней мельницы, тамъ, гдѣ теперь заводы и село Колпино съ церковію. Полагать можно, что эта мельница была устроена вскорѣ послѣ явленія иконы Николая Чудотворца. Ибо въ запискѣ, хранящейся при церкви, сказано: „1713 года, мѣсяца декабря, въ 23 день, при рѣки Ижорѣ, на пильной мельницѣ, явился образъ Святителя Николая Чудотворца, 1722 года, въ декабрѣ мѣсяцѣ; по указу Святѣйшаго Синода, и по просьбѣ надзирателей Θεоктиста Вындомскаго и прапорщика Симеона Хрущева, съ товарищами, построена на заводахъ старыхъ и новыхъ пильныхъ мельницахъ полотняная церковь во имя Святаго Николая Чудотворца“.

„1723 года, іюня 6, по указу Святѣйшаго Синода, велѣно Сарской мызы священнику Θεодору Θεодотову освятить, и освящена“.

„1735 г., іюня 19, по указу Святѣйшаго Синода, а по просьбѣ адмиралтейской коллегіи, велѣно священнику Павлу Іоаннову, съ причетниками, и комиссару Θεоктисту Вындомскому, съ приходскими людьми, вмѣсто полотняной, построить деревянную (церковь), во имя Св. Троицы, съ придѣломъ св. Николая Чудотворца. И того жъ 1735 года, сентября 25, священникъ Павелъ Іоанновъ и комиссаръ Θεоктистъ Абрамовъ, сынъ Вындомскій, доношеніемъ просили объ освященіи оной церкви, съ прописаніемъ, что подъ селидбу священнику съ дьячкомъ отведено имъ комиссаромъ земли поперешнику 20, длиннику 40 сажень, пашни по близости къ церкви 12 четвертей въ полѣ, сѣннаго покосу 15 копенъ. Посему того жъ года, сентября 26, обрѣтающемуся при домѣ Ея Высочества благовѣрной Государыни Цесаревны Елизаветы Петровны Протоіерею Іосифу Чедневскому, по указу с.-петербургскаго духовнаго правленія велѣно освятить, и освящена“.

„1758 года, августа 3 дня, основана каменная, во имя Св. Троицы церковь, съ придѣлами Пресвятыя Тихвинскія Богородицы и святаго Николая Чудотворца, при державѣ Ея Величест-

ва, Великой Государыни Императрицы Елизаветы Петровны и преосвященномъ Сильвестрѣ, архіепископѣ с.-петербургскомъ и шлиссельбургскомъ, въ бытность командующаго капитана Алексія Михайлова сына Харламова. 1773 года, освящена преосвященнымъ архіепископомъ с.-петербургскимъ и ревельскимъ, что нынѣ митрополитомъ новгородскимъ и с.-петербургскимъ“.

Эта каменная церковь существуетъ и въ настоящее время.

Слѣдовательно село Колпино, какъ казенное селеніе, состоящее въ вѣдомствѣ адмиралтействъ—коллегіи, при казенной пильной мельницѣ, основано вскорѣ послѣ 1713 года. Указомъ 13 февраля 1716 г., строжайше запрещено было—на двадцать верстъ вокругъ Ижорской пильной мельницы рубить лѣсъ, а для наблюденія затѣмъ адмиралтейство отряжало матросовъ.

На заводахъ дѣло ограничивалось сперва пилкою лѣса. Но потомъ для флота потребовались разнородныя издѣлія. Такимъ образомъ, въ 1760 г. устроенъ былъ кирпичный заводъ, въ 1770 г. построено 7 пильныхъ амбаровъ, заводъ для починки якорей, молотовый амбаръ для сплавки и расковки желѣза, мукомольная и толчея, приготовлявшая цементъ къ строенію кронштадтскаго канала; въ 1781 г. выписана изъ Англіи плющильная машина для дѣланія мѣдныхъ и желѣзныхъ листовъ и построены двѣ печи для нагрѣванія мѣдныхъ листовъ, десять горновъ дляковки гвоздей и мелкихъ кузнечныхъ вещей и каменная литейная и устроенъ мостъ чрезъ р. Ижору. Всѣ эти строенія были деревянные, не безопасныя отъ пожара. Посему назначенный 25 августа 1803 г. директоръ заводовъ, дѣйствительный статскій совѣтникъ Гаскойнъ, составилъ генеральный планъ заводамъ, который 1 октября 1802 г. былъ Высочайше утвержденъ и послужилъ основаніемъ ижорскихъ заводовъ, въ настоящемъ ихъ видѣ. Зданія, воздвигнутыя изъ кирпича, съ желѣзными балками, стропилами и крышами, съ теченіемъ времени, распространяются и увеличиваются.

При устройствѣ церкви, причту отведена была, какъ сказано выше, земля подъ селидбу (усадьбу), пашни и сѣнокосъ. Но когда, въ 1762 г., послѣдовало генеральное размежеваніе земель, тогда берегъ р. Ижоры, выше Колпино, отданъ былъ нѣмецкимъ колонистамъ, а то мѣсто, гдѣ была старая пильная мельница съ казенною больницею, поступило во владѣніе крестьянъ-переселенцевъ изъ Московской губерніи. Они выстроили нынѣшнее селеніе „Ямъ-Ижору“. Колпинскимъ казеннымъ заводамъ отведено

было двѣ версты въ квадратѣ. Съ того времени земля эта считается заводскою и занята усадьбами начальства и служащихъ. Участокъ, отведенный для церкви въ 1735 году, уже не принадлежитъ ей.

Колпинская каменная, въ три придѣла, церковь построена, какъ говоритъ преданіе, по плану Растрелли.

Въ ней достойны примѣчанія: 1) *икона* св. Николая, явившаяся 23 декабря 1713 года рабочему Іакову, который страдая цынготною болѣзнію, лежалъ въ больницѣ при старой пильной мельницѣ. Длина иконы 8 вершковъ, ширина—6 вер. Риза на ней серебряная, 84-й пробы, вызолоченная, вѣсомъ 1 фунтъ 49 зол., обложенная множествомъ драгоценныхъ камней <sup>1)</sup>). Икона помѣщена въ серебряномъ позолоченомъ кіотѣ, въ которомъ серебра 6 ф. 13 зол. Изображеніе чудесъ угодника, вокругъ иконы, также обложено сребропозлащенной ризой, въ которой вѣсу 18 ф. 30 зол. На ризѣ находится слѣдующая надпись: „1713 года, мѣсяца Декаврїя, въ 23-й день, на рѣкѣ Ижорѣ, на пильной мельницѣ, явился образъ Святителя Николая Чудотворца сидевымъ образомъ. Въ томъ же 1713 годѣ, въ ноябрѣ и декабрѣ мѣсяцахъ, бывшіе работные люди при той пильной мельницѣ въ работѣ, лежали чревною болѣзнію и опухолью ножною, то есть, цынготною; и многіе работные люди мерли; а въ томъ декабрѣ мѣсяцѣ, 22-го числа, въ ноци, явился сей святыи образъ Святителя и Чудотворца Николая, въ больницѣ, работному чловѣку, Каргопольскаго уѣзда, именемъ Іакову, который лежалъ такую жъ болѣзнію, близъ смерти, съ прочими больными, и велѣлъ свой святыи образъ съ оной больницы снять, понеже оной образъ лежалъ тамо на земли, никому не вѣдомъ и по брегу, и весьма обветшавши. И по свидѣтельству онаго работнаго чловѣка Іакова оной святыи образъ поновленъ 1714 года, февраля 5-го дня, тщаніемъ и радѣніемъ въ бытность при той ижорской пильной мельницѣ дворянина Θεоктиста Абрамовича сына Вындомскаго, съ прочими боголюбивыми мужи, и отъ того времени оная болѣзнь престала и быша (?). Здоровье появленіе Святителя и Чудотворца Николая образа, иже доннесъ (?) вѣсмъ видимъ бысть“. Второе чудо отъ иконы, обследованное и утвержденное Святѣйшимъ Синодомъ, произошло за литургією 26-го сентября

<sup>1)</sup> 26 камней «добинной» грани,  $8\frac{5}{32}$  краты, 75 камней одинаковой грани  $5\frac{13}{32}$  краты, два изумруда  $3\frac{3}{32}$  краты и 32 розы.

1858 года съ купеческою женою Глафирою Ивановою Артамоновою. Страдая жесточайшими конвульсивными припадками и не имѣя возможности ходить, такъ какъ одна нога ея была изсохши, она получила видѣніе, что, въ день торжества столѣтія здѣшняго храма (3-го августа 1858 г.), она исцѣлится въ Колпинѣ, гдѣ Святитель Николай ожидаетъ ее для исцѣленія, въ послѣднихъ числахъ сентября, или въ началѣ октября. Прибывъ въ Колпино 25-го сентября, Артамонова вносима была въ церковь къ вечерни, утрени и обѣдни. Во время обѣдни 26-го числа, изсохшая нога ея «налилась» и Артамонова, получивъ способность ходить, сама, послѣ обѣдни, понесла икону Святителя въ часовню, построенную на мѣстѣ явленія иконы въ пяти верстахъ отъ церкви. Затѣмъ больная исцѣлилась и отъ конвульсивныхъ припадковъ.

2) *Антиминсъ* на холстѣ, священнодѣйствованный преосвященнымъ Леонидомъ, архіепископомъ Сарскимъ и Подонскимъ, лѣта мірозданія 7235, отъ рождества же Христова 1727, мѣсяца сентемврія въ 3-й день“. Антиминсъ хранится въ золоченой рамѣ, на стѣнѣ Троицкаго алтаря.

3) Деревянный *крестъ*, въ позолоченой рамѣ, съ надписью: „Освятися жертвенникъ Господа, Бога и Спаса нашего Иисуса Христа во храмъ Святителя Николая Чудотворца, при державѣ всепресвѣтлѣйшаго державнѣйшаго Императора и Самодержца Всероссійскаго, Петра Великаго, отца отечества, по благословенію Правительствующаго Синода, въ лѣто 1723 Индикта 11-го мая дня, на память священномученика Мокія“. Вѣроятно крестъ находился подъ престоломъ Никольскаго придѣла.

4) Въ стѣнѣ главнаго алтаря, на желѣзной доскѣ, начертано: „во имя Отца, Сына и Св. Духа основана сія церковь въ честь Св. Живоначальныя Троицы, при державѣ Благочестивѣйшія Государыни Императрицы Елизаветы Петровны самодержицы Всероссійской, благословеніемъ преосвященнѣйшаго архіепискупа Силивестра С.-Петербургскаго и Слютенбургскаго, въ бытность командующаго капитана Алексѣя Михайлова, сына Харламова. Августа 3-го дня, 1758 года“.

Населеніе Колпина постоянно возрастало. Заводы, состоя въ морскомъ вѣдомствѣ, комплектовались рекрутами, по мѣрѣ развитія работъ. Рекруты, поступивъ на заводъ, вступали въ бракъ и селились на заводской землѣ. Дѣти ихъ числились кантонистами и, послѣ обученія въ заводской школѣ, поступали въ чи-

сло рабочихъ. Рабочіе, выходя, по выслугѣ лѣтъ въ отставку, оставались навсегда въ Колпинѣ, а способные къ работамъ служили на заводѣ по вольному найму. Мастеровые составляли собою 8 ротъ 6-го рабочаго экипажа; дѣти ихъ и дѣти отставныхъ мастеровыхъ составляли 7-ю и 8-ю роту учебнаго морскаго экипажа. Такъ образовалось нынѣшнее населеніе Колпина. Съ 1-го января 1863 года рабочій экипажъ и роты кантонистовъ упразднены. Нѣкоторые рабочіе остались по вольному найму.

Причтъ Колпинской церкви, съ 1773 по 1800 годъ, составляли два священника, діаконъ и два дьячка. Съ 1800 по 1829 годъ былъ уже одинъ священникъ. Вотъ имена прежнихъ священниковъ: *Николай Григорьевъ* и о. *Михаилъ*, служившіе около 1773 года; *Петръ Львовъ*, поступившій въ 1774 г. на мѣсто о. Михаила; *Василій Никитинъ*, замѣнившій съ 1779 г. Николая Григорьева; *Адрианъ Ѳедоровъ*, изъ здѣшнихъ діаконъ, замѣнившій Петра Львова въ 1787 году; *Петръ Шишовъ*, поступившій въ 1794 году на мѣсто умершаго о. Адриана; въ 1800 году въ составъ причта былъ одинъ священникъ Петръ Шишовъ, умершій 25-го іюля 1805 г. и на мѣсто его поступилъ изъ здѣшнихъ діаконъ *Михаилъ Петровъ Львовъ*; по смерти его (27-го мая 1809 г.) поступилъ въ священники здѣшній діаконъ *Захаръ Семеновъ*; по смерти его (10-го января 1823) поступилъ *Евлогій Логиневскій*; по переводѣ Логиневского въ Петербургскій морской госпиталь поступилъ *Василій Лепешинскій*.

Съ 1-го декабря 1829 г., по просьбѣ начальника заводовъ Вильсона, діаконъ *Алексій Успенскій* поступилъ вторымъ священникомъ, на жаловань изъ церковныхъ доходовъ. Въ 1830 г., на мѣсто вышедшаго Лепешинскаго, поступилъ *Константинъ Перекомскій*; послѣ него въ 1834 г. поступилъ *Симеонъ Стратановичъ*, который въ 1835 г. сдѣланъ старшимъ священникомъ. По переводѣ Стратановича въ Ревельскую портовую церковь, старшимъ священникомъ поступилъ *Павелъ Кондрацкій*; когда онъ, въ 1841 г. перешелъ въ Николаевъ, старшимъ священникомъ сдѣлался *Павелъ Красовъ*; при немъ вторымъ священникомъ былъ *Алексій Успенскій*.

Колпинская церковь, бывшая прежде въ епархіальномъ вѣдомствѣ, съ 1827 года подчинена главному священнику арміи и флота.

Съ 1805 г. положено священнику—300 р., діакону—200 р., а дьячкамъ по 100 р. асс, 8-го октября 1857 г. по Высочай-



шему повелѣнію, колпинскій причтъ сталъ получать содержаніе по штату Архангельскаго Соломбальскаго собора. Въ это же время введенъ въ штатъ и второй священникъ, получавшій доселѣ жалованье изъ церковныхъ суммъ. По этому штату священникамъ положено по 900 р. асс., діакону—500 р., дьячкамъ по 180 р. Съ 1860 г. священники получаютъ по 300 р. сер. жалованья и по 100 р. столовыхъ, діаконъ—200 р. и 50 р. столовыхъ, дьячки получаютъ по прежнему, наравнѣ съ причетниками Соломбальскаго собора.

Настоятель церкви помѣщается въ деревянномъ домѣ, который выстроенъ на церковную сумму, на заводской землѣ и ремонтируется на церковный счетъ. На отопленіе и освѣщеніе настоятелю дается отъ казны. Въ пристройкѣ подъ колокольнею помѣщены діаконъ и дьячекъ, которыхъ квартиры отаплиются отъ церкви. Второй священникъ и дьячекъ живутъ въ нанятыхъ домахъ, а на наемъ ихъ получаютъ по штату, Соломбальскаго собора, священникъ—400 р. асс., а дьячекъ 150 р. асс.

Подъ колокольней выстроены лавки, доходъ съ которыхъ, отъ 20 до 80 р. сер. въ годъ, поступаетъ въ пользу церкви.

Школъ въ Колпинѣ прежде было двѣ. Одна школа была для бывшихъ кантонистовъ 7-й и 8-й ротъ учебнаго морскаго рабочаго экипажа. Въ ней проотіерей Красовъ училъ кантонистовъ закону Вожію, съ платою по 250 р. асс. въ годъ. Другая школа, для дѣвочекъ, устроена бывшимъ начальникомъ заводовъ инженеръ-генераломъ Александромъ Яковлевичемъ Вильсономъ. Она помѣщалась въ домѣ Вильсона и учительница школы вдова чиновника 12-го класса, Екатерина Щеглова, получала за обученіе 500 р. асс. въ годъ и прислугу.

Кромѣ общихъ праздниковъ здѣсь особенно торжественно, при несмѣтномъ множествѣ богомольцевъ, празднуютъ день Св. Николая Чудотворца, 9-го мая. Послѣ поздней обѣдни, бываетъ крестный ходъ за 5 верстъ отъ Колпина, на мѣсто явленія иконы угодника, въ каменную церковь и на кладбище Ямъ-Ижорскаго прихода. За полверсты отъ часовни, колпинскій крестный ходъ встрѣчается съ крестнымъ ходомъ Ямъ-Ижорской церкви и послѣ обычной, по уставу церковному, встрѣчи, икона Святителя вносится въ часовню. Здѣсь ямъ-ижорскій причтъ служитъ предъ иконою молебны, а крестьяне села Ижоры раздають богомоль-

цать хлѣбъ и квасъ, что принимается утомленными участниками крестнаго хода съ благодарностію и благоговѣніемъ къ угоднику. Крестный ходъ возвращается въ Колпино около 5-ти часовъ вечера.

Свѣдѣнія объ остальныхъ четырехъ церквахъ Царскосельскаго уѣзда будутъ помѣщены въ приложеніяхъ.



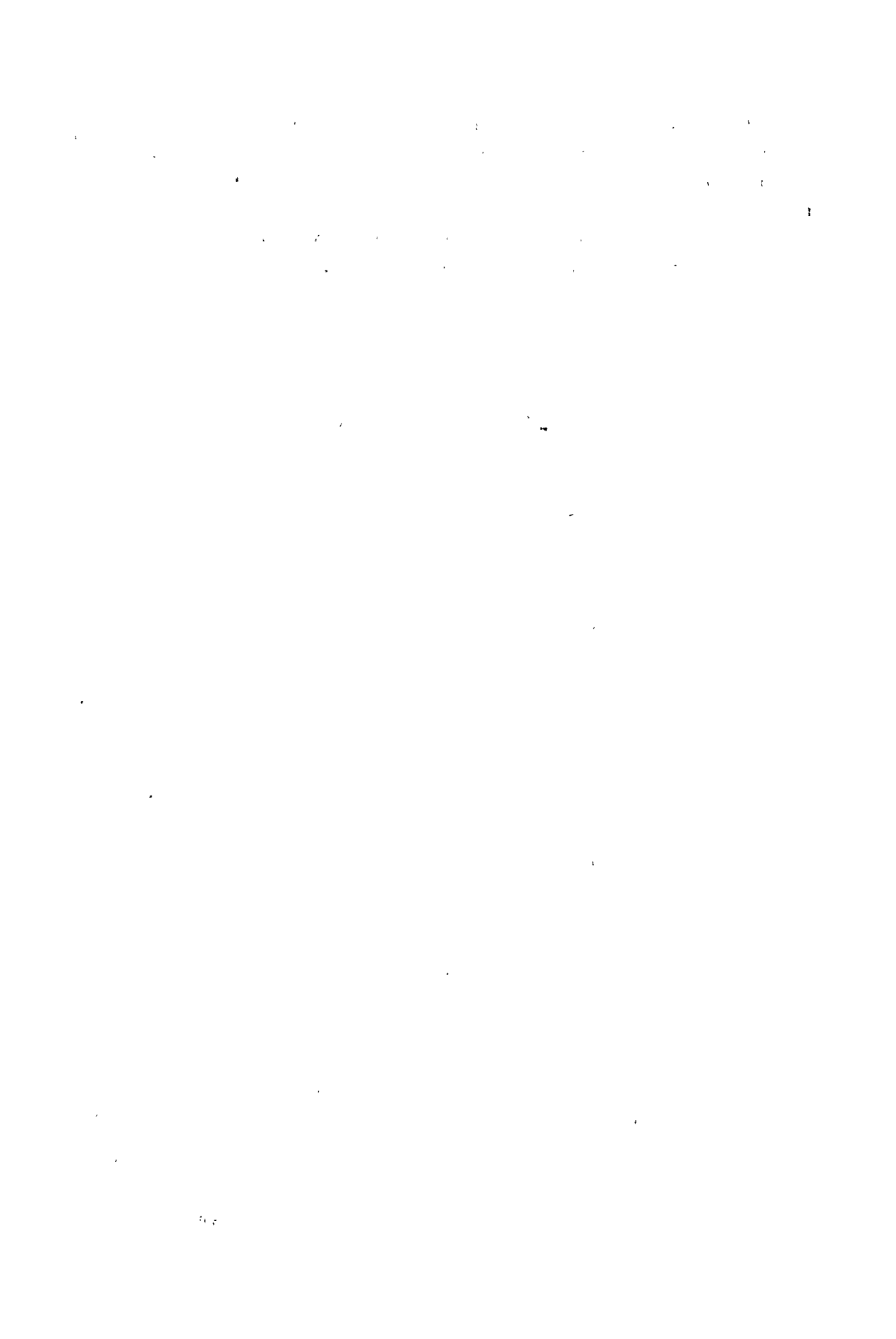

# **III.**

III

## СВЯТОТРОИЦКАЯ АЛЕКСАНДРО-НЕВСКАЯ ЛАВРА <sup>1)</sup>.

Александро-Невскій монастырь, въ первые годы послѣ основанія, находился за городомъ. При первомъ раздѣленіи Петербурга на части, мѣстность его была крайнею границею Московской части, начинавшейся отъ фонтанки. Въ 1713 году отъ адмиралтейства была проложена, черезъ лѣсъ и болота „большая перспектива“—нынѣшній Невскій проспектъ; мѣстность по обѣ стороны перспективы была мало заселена: только ближе къ Адмиралтейству жили морскіе служители. Послѣ пожара 1737 года, адмиралтейская сторона была раздѣлена на три части: Адмиралтейскую—между Невой и Фонтанкой, Московскую—по Фонтанкѣ отъ перспективы до Калинкиной деревни и Литейную—отъ Фонтанки до Невскаго монастыря. Въ 1739 году заложенъ Гостиный дворъ и стала населяться Аничкова слобода, по лѣвую сторону Фонтанки. Дорога къ Невскому монастырю по большой перспективѣ была едва проходима; мостъ чрезъ черную рѣчку, находившуюся у монастыря, также требовалъ постоянныхъ починокъ.

Мѣсто для монастыря указалъ самъ Петръ Великій. Въ журналѣ его, за іюль 1710 г., записано, «государь, будучи въ Петербургѣ, осматривалъ мѣста, гдѣ быть какимъ строеніямъ и надъ Невою рѣкою, при С.-Петербургѣ, на устьѣ рѣчки Черной усмотрѣлъ изрядное мѣсто, которое называлось Виктори, гдѣ указалъ строить монастырь во имя св. Троицы и св. Александра Невскаго, и на томъ мѣстѣ, въ присутствіи Его Государя и при немъ обрѣгающихся министровъ и генералитета, архимандритъ,

<sup>1)</sup> Описаніе извлечено изъ обширнаго рукописнаго труда, принадлежащаго И. Ал. Чистовичу, дозволившему сдѣлать отсюда извлеченія для помѣщенія въ изданіяхъ статистическаго комитета.

назначенный въ тотъ монастырь, Θεодосій, водрузилъ крестъ съ такимъ надписаніемъ: „*во имя Отца и Сына и Св. Духа, повелѣніемъ Царскаго Пресвѣтлаго Величества, на семъ мѣстѣ имѣетъ создатися монастырь*“ и поставлена на томъ мѣстѣ часовня“. Въ 1712 году, на лѣвой сторонѣ рѣчки, заложена, а въ слѣдующемъ году, 25-го марта, освящена деревянная церковь Благовѣщенія. Тогда же построены кельи и началось монашеское общежительство.

Въ 1717 г. по плану архитектора *Андрея Треззина*, утвержденному Государемъ <sup>1)</sup>, началась постройка монастыря, подъ Благовѣщенскую церковь и подъ трапезу подведенъ фундаментъ; къ 1719 году, часть зданія доведена до того мѣста, гдѣ назначено быть соборной церкви; въ 1720 году строеніе выложено кирпичемъ до верха, сдѣлана кровля и покрыта тесомъ подъ желѣзо, а подъ соборную церковь начали бить сваи. Главнымъ наблюдателемъ постройки былъ князь А. Д. Меншиковъ, а ближайшимъ смотрителемъ работъ—архитекторъ Треззинъ, а послѣ него—*Христоворъ Кондратовъ*, получавшій 400 р. жалованья изъ монастырскихъ доходовъ. Въ іюль 1720 г., Кондратовъ уступилъ свое дѣло архитектору, приглашенному архимандритомъ Θεодосіемъ. Это былъ Θεодоръ Швердъ-Өегеръ, архитекторъ Прусской земли, обязавшійся производить постройку „со всякимъ поспѣшеніемъ, въ добромъ поведеніи, крѣпости и твердости“. Онъ же обучалъ архитектурѣ нѣсколькихъ учениковъ. Ему давалась, отъ монастыря, квартира и 500 руб. въ годъ; въ слѣдующемъ году «за многой его трудъ» ему было прибавлено еще 100 руб. Въ 1723 году Петръ Великій, бывши въ Невскомъ монастырѣ, похвалилъ рисунки Өегера и, для поощренія, выдалъ ему, единовременно 100 р.

Къ концу 1724 года отдѣлана, росписана и вызолочена верхняя каменная церковь. Стѣны росписывали Иванъ Одольскій, Дмитрій Соловьевъ и Голландъ Езель. Золотили здѣшніе монахи.

По смерти Петра строеніе продолжалось по его плану, впрочемъ, значительно измѣненному. По плану Петра, на восточной сторонѣ монастыря, предполагалась полукруглая ограда и среди нея—дворъ, съ замковымъ вокругъ строеніемъ. Подлѣ монастыря предполагалось выкопать рыболовный прудъ, обвести монастырь судоходнымъ каналомъ, а на западъ отъ монастыря—разбить об-

---

<sup>1)</sup> На планѣ Государь написалъ: «во имя Господне дѣлать по сему».

ширный италянскій садъ. Примѣнительно къ этимъ распоряженіямъ, до 1731 г. выведена была стѣна по обѣ стороны собора, разсаженъ садъ съ главными аллеями, построены цвѣтники, пирамиды и галлереи съ гербами и, около монастыря, проведена стѣна съ воротами.

На постройку употреблялись: 1) суммы казенныя, отъ 200 до 600 р. въ годъ; 2) вклады частныхъ лицъ; 3) пожертвованія Высочайшихъ особъ и частныхъ лицъ—на поминъ души; 4) сборы за погребеніе въ монастырскихъ церквахъ и на монастырскомъ кладбищѣ; 5) имущество, оставшееся послѣ умершихъ архіереевъ и наконецъ—6) доходы съ монастырскихъ вотчинъ. Послѣдній источникъ былъ самый обильный. Поэтому, когда бывшія за Невскимъ монастыремъ вотчины Троицкаго и Иверскаго монастырей были возвращены тѣмъ монастырямъ, тогда явилась необходимость въ усиленномъ отпускѣ денегъ изъ казны.

Въ 1732 году наблюденіе за работами было поручено оставшему капитану, съ двумя помощниками изъ оберъ-офицеровъ. Это были, присланные графомъ Минихомъ, подполковникъ *Аничковъ*, капитанъ *Иванъ Сурминъ* и поручикъ *Алексій Федотовъ*. А когда было замѣчено, что Швердъ-Фегеръ строить слишкомъ медленно, то строеніе было поручено архитектору *Михаилу Земцову*. Впослѣдствіи членами строительной конторы были: подполковникъ *Любимъ Пустошкинъ*, замѣнявшій Аничкова, за Пустошкинымъ — *Феодоръ Королевъ*, комиссаръ князь *Александръ Мышецкій*, полковникъ *Петръ Михайловъ Еропкинъ*, (казненный вмѣстѣ съ Волынскимъ въ 1740 г.) и италянецъ *Фоссати*. При конторѣ находилась канцелярія, караульные и мастеровые, числомъ до 100 человекъ.

Въ 1741 году контора была подчинена „канцеляріи строеній“, которая обязана была наблюдать за прочностію постройки. Но постройка шла медленно до 1774 года, между прочимъ отъ того, что рабочія руки отвлекались къ построенію Смольнаго монастыря и Аничковскаго дворца. Въ теченіи этихъ 30 лѣтъ построена, на юго-восточномъ углу, двухэтажная церковь во имя св. Иоанна Златоустаго и св. Феодора Ярославича, брата Александра Невскаго, оконченъ Феодоровскій корпусъ, устроены боковые флигеля—училищный, на югѣ, и братскій—на сѣверѣ, на концахъ западной стѣны устроены башни для бібліотеки и ризницы; наконецъ, за соборомъ, построена каменная ограда. Надъ возведеніемъ всѣхъ этихъ зданій наблюдалъ архитекторъ *Нико-*



лай Жирандъ, съ учениками Спиридономъ Давыдовымъ и Михаилломъ Мелентьевымъ.

Постройка монастыря ускорилаь, когда Екатерина II захотѣла устроить здѣсь храмъ, достойный ея царствованія и соотвѣтствующій великолѣпію новой столицы. Утвердивъ составленный архитекторомъ Старовымъ планъ собора, Императрица поручила наблюденіе за постройкой архіепископу Гавріилу.

По расчисткѣ мѣста для новаго храма, храмъ былъ заложенъ 30 августа 1774 г. въ присутствіи Императрицы. Подъ алтаремъ положена была серебряная доска, съ обозначеніемъ имени Государыни и времени основанія храма. Съ доской положена была часть мощей св. Андрея Первозваннаго. Храмъ строился 12 лѣтъ и въ тоже время устроены были, отъ Невскаго проспекта, каменные ворота съ церковію во имя Богородицы „всѣхъ скорбящихъ радости“ и каменная ограда вокругъ площади и по берегу Черной рѣчки, на старомъ и новомъ кладбищѣ.

### Соборный храмъ Св. Троицы.

Основанный въ 1716 г. по плану, утвержденному Петромъ I, соборъ былъ оконченъ вчернѣ къ 1753 году, но такъ какъ въ стѣнахъ открылись поврежденія, то, по приказанію Императрицы Елизаветы Петровны (29 марта 1753 г.), соборъ былъ разобранъ до основанія, щебень пошелъ на усыпку Невскаго проспекта, а прочіе матеріалы сложены въ безопасное мѣсто.

Когда „канцелярія о строеніи“ рассчитала, что постройка новаго собора обойдется въ 99,854 руб. 18 коп., тогда начата постройка, подъ надзоромъ митрополита Гавріила, и окончена въ 1790 году.

30 августа храмъ былъ освященъ съ торжествомъ истинно царскимъ. Въ 10 час. утра прибыла въ монастырь Государыня съ Наслѣдникомъ престола и съ Великими Князьями Александромъ Павловичемъ и Константиномъ Павловичемъ. Въ предшествіи митрополита Высокіе Посѣтители отправились въ Благовѣщенскую церковь, изъ которой надлежало перенести, въ новоустроенный соборъ, мощи св. Александра Невскаго. Перенесеніе совершено было въ слѣдующемъ порядкѣ: впереди шло духовенство съ хоругвями, иконами, евангеліемъ и крестомъ; предъ мощами—духовникъ Ея Величества несъ великокняжескую корону

св. Александра, а архимандритъ Юрьева монастыря—жезлъ святаго князя: св. мощи несли кавалеры ордена св. Александра Невскаго; балдахинъ надъ мощами—кавалеры ордена св. Владимира. За св. мощами шла Императрица, а по сторонамъ ея—кавалергарды, подъ начальствомъ генераль-маіора Зубова. За Императрицею слѣдовали Великіе Князья, статсъ-дамы, фрейлины и прочія знатныя особы обоюго пола. Во время шествія совершались колокольный звонъ и пальба изъ пушекъ, а стояшія въ монастырѣ войска отдавали воинскую часть.

Освященіе собора и литургію совершилъ митрополитъ Гавріилъ съ архіепископами: псковскимъ Иннокентіемъ и херсонскимъ Евгеніемъ Булгаромъ. Приличное торжеству слово произнесъ юрьевскій архимандритъ Иринея. Послѣ литургіи происходило, въ домѣ митрополита, поздравленіе, а за нимъ, обѣденный столъ. Въ тотъ же день праздновался миръ между Россіею и Швеціею.

Наканунѣ освященія Государыня пожаловала митрополиту Гавріилу розовую панагію съ изумрудами, а чтобы увѣковѣчить память усердія и трудовъ его, художникъ М. Козловскій сдѣлалъ, по повелѣнію Императрицы, изъ бѣлаго мрамора, барельефный поясной бюстъ Гавріила, въ маломъ архіерейскомъ облаченіи. Бюстъ былъ поставленъ въ нишѣ, противъ мощей св. Александра Невскаго.

Длина собора, со стѣпами и папертью, 35 саж., ширина противъ купола 20 саж., въ маломъ поперечникѣ 16; ширина купола 8, высота храма, съ куполомъ 29 саж., высота колоколенъ 22 сажени.

Въ соборѣ достопримѣчательны:

1) *Иконостасъ* изъ бѣлаго италіанскаго мрамора. Вокругъ мѣстныхъ образовъ—красный сибирскій агатъ; нижній цоколь клиросовъ—изъ синяго италіанскаго мрамора; перила клиросовъ бронзовыя, вызолоченныя. Иконы въ иконостасѣ—работы лучшихъ художниковъ. Такъ, направо отъ царскихъ вратъ, икона Воскресенія Христова, а на лѣво—Вознесенія Божіей Матери; надъ иконостасомъ—лики Господа Саваоа, писаны на мѣди профессоромъ *Акимовымъ*; шесть иконъ на царскихъ вратахъ писаны, также на мѣди, профессоромъ *Меттенлейтеромъ*; надъ южными вратами—Опаситель *Ванъ-Дика* († 1641), надъ сѣверными—Вогоматерь съ Предвѣчнымъ Младенцемъ—кисти *Кувержино*. На правомъ клиросѣ средняя икона Богоматери съ Предвѣчнымъ

Младенцемъ и верхня—Спасителя, пріемлющаго поруганіе, и на лѣвомъ—Богоматери, а надъ Нею—воскресенія Лазаря, писаны художникомъ венеціанской школы *Бассано*.

2) Множество *иконъ*, расположенныхъ по восточной стѣнѣ храма. Таковы суть: Воскресеніе Христова—*Рубенса*. За лѣвымъ клиросомъ, Снятіе со креста, приписываемая *Рубенсу* и Введеніе во храмъ Пресвятой Богородицы, копія съ картины *Петра Теста*, сдѣланная русскимъ художникомъ *Дрождинымъ*. Вверху, надъ сѣверными дверями, помѣщены изображенія: Воскресенія Господня—*Григорія Уртового*, пророковъ Давида и Малахиі—*Бѣльскаго*, Аггея и Захаріи—*Дрождина*, Тайной Вечери—копія *Пустынниа* съ Павла Веронезскаго, Спасителя, изгоняющаго торжниковъ—*Воинова* «копія съ Моисея *Валентина* (французской школы), отреченіе Петра—копія того же *Воинова* съ оригинала Моисея—*Валентина*. По сторонамъ южныхъ боковыхъ дверей, на одной—Василій Великій возбраняетъ Валенту св. причащеніе, на другой—св. Амвросій возбраняетъ Θεодосію входъ во храмъ. Первая картина писана грекомъ *Георгіемъ Скливою*, вторая—художникомъ *Бѣльскимъ*. Надъ южными дверями—Преображеніе Господне—*Мошкова*, пророки: Данииль, Іеремія, Исаія и Михей—*Уткина*. Тутъ же находятся картины событій изъ жизни св. Александра Невскаго, именно: входъ св. Князя во Псковъ, видѣніе Пелгуя—*Уткина*, и Невская битва—*Георгія Скливы*.

Всѣ эти иконы и картины, кромѣ мѣстныхъ, пожертвованы ко дню освященія, Императрицею.

3) Большая серебряная *люстра* о 44 подсвѣчникахъ и четыре меньшихъ *люстры*—даръ Екатерины II.

4) *Царское мѣсто*, противъ праваго клироса, съ рѣзными украшеніями, гербомъ и короною; надъ царскимъ мѣстомъ—икона ап. Петра; на другой сторонѣ, противъ лѣваго клироса, помѣщена икона св. Великомученицы Екатерины. Прежде здѣсь, вмѣсто иконъ, стояли портреты Императора Петра и Екатерины, подаренные Императрицею въ 1795 году. Подъ иконою Екатерины, на бронзовой позолоченной доскѣ, вырѣзана краткая лѣтопись сооруженія лавры,

5) Серебряная *рака*, съ мощами св. Александра Невскаго, въ полукруглой нишѣ, за правымъ клиросомъ. Рака устроена по волѣ Императрицы Елизаветы Петровны, изъ перваго серебра, добытаго въ Колыванскихъ рудникахъ. Длина раки 3 арш. и 7

вершковъ, ширина 1 арш. 7 вершковъ. Съ правой стороны, въ кругу, вырѣзаны стихи Ломоносова:

Святый и храбрый Князь здѣсь тѣломъ почиваетъ,

Но духомъ отъ небесъ на градъ сей призираетъ,

И на брега, гдѣ онъ противныхъ побѣждалъ,

И гдѣ невидимо Петру споспѣшествовалъ.

Являя Дщерь Его усердіе святое

Сему защитнику воздвигла раку въ честь

Отъ перваго сребра, что нѣдро Ей земное

Открыло, какъ на тронъ благоволила сѣсть.

По сторонамъ надписи—ангелы и женскія фигуры. Одинъ ангель трубить, другой указываетъ на надпись. Женскія фигуры держатъ книгу, факель, мечъ и вѣсы. На верхней доскѣ раки—образъ св. Князя по атласу. Надъ ракою—серебряный балдахинъ и на немъ—подушка съ царскими регалиями. Позади раки, въ углубленіи, пирамида съ чеканными изображеніями св. Князя и его супруги; по сторонамъ пирамиды—трофеи князя и старинное оружіе. Предъ ракою—серебряная, позолоченная, лампада, даръ Александра II (31 декабря 1851 г.). Справа отъ раки, на столбѣ, въ металлической рамѣ, ключъ Адрианополя, данный сюда Николаемъ I (1829 г. августа 29). Надъ западными дверями два ангела держатъ золоченый щитъ, на которомъ начертанъ орденскій знакъ св. Александра Невскаго.

### Церковь во имя св. князя Александра Невскаго.

Церковь эта, основанная въ 1717 году, освящена 30 августа 1724 г. въ день перенесенія мощей св. Князя въ столицу. Здѣсь покоились мощи до 1790 года; въ 1750 г. положены въ новую раку существующую нынѣ. Ко дню переложенія мощей поновлена была и церковь. Для внесенія раки въ церковь, занимающую верхній этажъ зданія, сдѣлана была временная деревянная лѣстница съ западной стороны. Такъ какъ ко дню 30 августа еще не сдѣлана была пирамида; то, вмѣсто нея, написано было подобіе пирамиды на холстѣ. Для утвержденія крышки на ракѣ сдѣланы были къ ней серебряные подсвѣчники. Кромѣ того въ нижней церкви, для сдержанія раки, вѣсившей, съ мраморной подставкой, 300 пуд., сдѣланы были четыре колонны. Всѣми приспособленіями къ устроенію и помѣщенію раки распорядился архитекторъ Петръ Трезинъ. Въ 1790 г. рака перенесена въ соборъ.

Благовѣщенская нижняя церковь освящена, уже по смерти Петра, въ праздникъ Благовѣщенія, 1725 года, преосвященнымъ Θεодосіемъ. Въ 1838 г. поставленъ новый иконостасъ, вмѣсто прежняго алебастроваго; и храмъ снова освященъ (декабря 20), митрополитомъ Іоною (Васильевскимъ), бывшимъ экзархомъ Грузіи. Въ храмѣ замѣчательны перламутровыя *святцы* на весь годъ, сдѣланныя въ видѣ звѣзды, архангельскимъ унтеръ-полнеромъ Верещагинымъ и поднесенныя Петру Великому, а въ лавру пожертвованныя Александромъ I. Здѣсь погребены многія особы царственнаго дома и нѣсколько лицъ замѣчательныхъ въ исторіи Россіи.

Изъ особъ Царственнаго Дома погребены: сестра Петра I, Наталья Алексѣевна, супруга Іоанна Алексѣевича, царица Прасковья Θεодоровна, дочь ея Екатерина Іоанновна, сынъ Петра Великаго, Петръ Петровичъ, правительница Анна Леопольдовна, дочь Петра III, Анна Петровна, первая супруга Павла I, Наталья Алексеевна, дочь Павла, Ольга Павловна и дочери Александра I, Марія и Александра.

Здѣсь же покоилось 34 года тѣло Петра III. При возшествіи на престолъ Павла I, оно было вынута изъ могилы 13 ноября 1796 г., 2 декабря перенесено во дворецъ и поставлено на тронѣ, подлѣ гроба супруги, а 5 декабря, оба гроба перенесены въ Петропавловскій соборъ. Могила Петра III находилась почти на срединѣ храма; нынѣ здѣсь почиваетъ прахъ грузинской царицы Даріи Георгіевны.

У праваго клироса погребены архіепископы: *Θеодосій Янковскій*, († 1750) и *Сильвестръ Кулбжа* († 1761).

За лѣвымъ клиросомъ погребенъ *Суворовъ*. На могильной плитѣ написано: „здѣсь лежитъ Суворовъ“. Надъ нею—образъ Вседержителя—свидѣтель его жизни и памятникъ благочестія.

Въ разныхъ мѣстахъ храма погребены: *Графъ Павелъ Ивановичъ Ягужинскій* († 1736), фельдмаршалы: *В. В. Долгорукій* († 1746), *Алексій Григорьевичъ Разумовскій* († 1771), *Алексій Михайловичъ Голицынъ* († 1783), президентъ тайной канцеляріи *А. И. Ушаковъ* и *Никита Ивановичъ Панинъ*.

Отъ праваго клироса есть входъ въ темное помѣщеніе, называемое „палаткой“; здѣсь погребены: черногорскій митрополитъ *Василій Петровичъ*, патріархъ сербскій *Василій Іоанновичъ*, графъ *Брюсъ*, князь *А. А. Вяземскій*, *А. А. Нарышкинъ* и *Иванъ Ивановичъ Бецкій*. Тутъ на мраморной пирамидѣ находится ме-

даль, поднесенная Бецкому отъ Сената, въ 1772 году. Кромѣ того здѣсь покоятся: *графиня Матюшкина*, *графъ С. П. Южнинскій*, *Иванъ Григорьевичъ Чернышевъ* († 1797), *графъ Иванъ Ивановичъ Шуваловъ* основатель московскаго университета, псковской архіепископъ *Иннокентій Нечаевъ*, свѣтлѣйшій князь *Александръ Андреевичъ Безбородко* († 1799).

Надъ „палаткой“ находится придѣлъ во имя преподобнаго Сергія, устроенный въ 1822 году. Иконостасъ его перенесенъ изъ упраздненной домової церкви Прасковьи Николаевны Фредро, урожденной графини Головиной.

### Церковь Сошествія Святаго Духа.

Церковь устроена въ 1819—22 г., усердіемъ митрополита Михаила и освящена 18 мая 1822 г., митрополитомъ Серафимомъ. Восточная часть ея сдѣлана вновь, а западная устроена изъ двухъ залъ, примыкавшихъ къ Благовѣщенской церкви. Церковь наполнена памятниками, погребенныхъ здѣсь, знатныхъ особъ. Изъ иконъ здѣшней церкви болѣе замѣчательны 1) на горнемъ мѣстѣ „Воскресеніе Спасителя“; 2) небольшія иконы Спасителя въ терновомъ вѣнцѣ и Богоматери, подарокъ Высочайшаго двора, находятся тутъ же въ алтарѣ; 3) надъ жертвенникомъ—икона Спасителя, даръ княгини Дарьи Владиміровны Мещерской, въ память митрополита Михаила.

Кромѣ множества особъ высокаго званія, въ Духовской церкви погребены с.-петербургскіе архипастыри: *Михаилъ* (подъ жертвенникомъ), *Серафимъ* (по правую сторону царскихъ вратъ), *Антоній* (на лѣво отъ царскихъ вратъ), *Никаноръ* (въ царскихъ вратахъ, предъ престоломъ) и *Пригорій* (у южной стѣны алтаря).

### Церковь во имя св. Николая Чудотворца.

Церковь находится на юго-восточномъ углу Лавры, при выходѣ къ академическому двору и устроена въ два этажа. Заложена въ 1745 г.; вчернѣ окончена въ 1754 г. иконостасъ для нея устроенъ въ 1762—1774 году. Верхняя церковь освящена была во имя св. кн. Θεодора, а въ 1840 г. устроенъ въ ней новый иконостасъ и престоль освященъ во имя святителя Николая. Нижняя церковь сперва была посвящена св. Іоанну Златоусту.

а по возобновленіи въ 1842 году, освящена 17 сентября, во имя св. князя Теодора, брата Александра Невскаго.

Въ нижней церкви погребены: *Яковъ Ивановичъ Ростовцевъ*, многія особы изъ семейства грузинскихъ царей и святители: *Евгеній Булгаръ* († 1806), *Ириней архіепископъ псковскій* († 1818), *Кириллъ архіепископъ подольскій* († 1841) грузинскій митрополитъ *Иона*, *Игнатій архіепископъ воронежскій*.

### Домовая церковь надъ покоемъ митрополита.

Устроена въ 1767 году и сперва была освящена во имя „всѣхъ святыхъ“, въ 1819 г., при митрополитѣ Михаилѣ, переделана и посвящена св. архистратигу Михаилу.

Въ 1860 году митрополитъ Григорій разрѣшилъ духовному собору устроить въ покояхъ митрополичьихъ домовую церковь во имя Успенія Вожіей Матери. Церковь начата и устроена при митрополитѣ Исидорѣ. Для церкви была сдѣлана особая каменная пристройка. Планъ церкви—профессора Горностаева. Иконостасъ работы С. Постемскаго. Рисунки потолковъ и стѣнъ церкви—академика Ѳ. Г. Солнцева исполнены академикомъ П. С. Титовымъ. Рѣшетка рѣзная вокругъ соеи исполнена мастеромъ Елифановымъ. Лѣпныя работы—Малковымъ. Надъ царскими вратами—икона Успенія Богоматери, копія чудотворной Кіевопечерской. Въ церкви этой еженедѣльно въ субботу, въ 11 часовъ дня, совершается акаеистъ Успенію Вожіей Матери, съ Кіевскимъ напѣвомъ, по распоряженію митр. Исидора, бывшаго некогда на кафедрѣ Кіевской митрополіи.

Кромѣ того, въ управленіе Лаврою митр. Исидора построены на Лаврскихъ кладбищахъ церкви:

а) На старомъ Лазаревскомъ кладбищѣ—во имя Тихвинскія Богоматери, въ 1869 году, усердіемъ купцовъ, братьевъ Полежаевыхъ, надъ могилами ихъ родственниковъ. Стилъ храма—русско-византійскій, въ формѣ креста. Церковь снабжена множествомъ цѣнныхъ иконъ и прекрасною утварью, а также вкладомъ на ремонтъ церкви въ будущемъ, 10,600 рублей усердіемъ братьевъ-строителей. Стоимость постройки до 70,000 рублей.

б) На новомъ Лаврскомъ, за соборомъ, кладбищѣ—во имя св. и Чудотворца Николая Мврликійскаго. Выстроена въ 1871 году купцомъ Н. И. Русановымъ, надъ фамильнымъ склепомъ. Иконостасъ рѣзной, дубовій, полъ мозаическій. Ризница и вся

церковная утварь — даръ строителя. Стоимость постройки до 30,000 рублей.

Оба эти храма устроены для Лавры при участіи митр. Исидора, какъ знакъ высокаго уваженія строителей къ Лаврѣ и ея священно-архимандриту.

### Церковь св. праведнаго Лазаря.

Церковь устроена, по повелѣнію Петра I, въ 1716 г. надъ гробомъ Наталіи Алексѣевны и освящена въ 1717 г. Впослѣдствіи придѣлана къ ней обширная трапеза съ западной и каменная палатка—съ сѣверной стороны. Трапеза устроена въ 1787 г. на счетъ дѣйств. тайн. совѣтника Ивана Перф. *Елагина*, а палатка—въ 1789 г., на счетъ графа Н. П. *Шереметева*. Въ 1845 г. усердіемъ графа Д. Н. *Шереметева* церковь обновлена и вновь освящена. Въ томъ же году, усердіемъ графа С. С. *Уварова* устроенъ новый иконостасъ.

Въ Лазаревской церкви, кромѣ лицъ изъ семействъ графовъ Шереметевыхъ и Бѣлосельскихъ, погребены: графъ А. П. *Шуваловъ*, *Мелиссино*, тверск., архіепископъ *Феофилактъ Лопатинскій*, статсъ-секретарь *Тепловъ*, К. А. *Ганнибалъ* и адмиралъ *Шушковъ*.

### Святыни и достопримѣчательности Александро-Невской Лавры.

Кромѣ мощей св. Александра Невского и перечисленныхъ выше иконъ, Александро-Невская Лавра богата и другими памятниками священной старины. Сюда принадлежать:

#### 1) Частицы св. мощей.

Предъ ракою св. Александра Невского, въ серебряномъ, подаренномъ въ 1806 г. отъ Александра I, ковчегѣ, хранятся мощи святыхъ князей Бориса и Глѣба, митр. Ионы, Ефрема Сирина и пр. и—часть Животворящаго древа. Тутъ же въ серебряныхъ, вызолоченныхъ складняхъ, находятся мощи трехъ Святителей Вселенскихъ, Андрея Первозваннаго, царя Константина и проч. числомъ до 30. Складни устроены для царевича Алексѣя Петровича въ 1697 г. Въ соборномъ алтарѣ, у горняго мѣста, на аналогіяхъ, въ доскахъ, въ видѣ иконъ, находятся частицы мощей



св. Варсонофія Казанскаго, Варвары, архидіакона Стефана, Георгія Побѣдоносца, евангелиста Луки, Іакова брата Господня, Нила Столбенскаго и др.

### 2) Напрестольныя Евангелія.

1) Евангеліе въ листъ (М. 1644), обложеное зеленымъ бархатомъ; 2) Евангеліе въ листъ (М. 1681), въ серебряномъ вызолоченномъ окладѣ, съ изображеніями Господа, Евангелистовъ, апостоловъ Петра и Павла и неизвѣстныхъ святителей; 3) Евангеліе (М. 1698), въ серебряномъ вызолоченномъ окладѣ, съ драгоценными камнями; 4) Евангеліе (М. 1663),—даръ Петра I. Оно въ мѣдномъ окладѣ и пр.

### 3) Напрестольныя кресты.

1) Крестъ осьмиконечный, драгоценнѣйшій изъ всѣхъ хранящихся въ ризницѣ. Онъ сдѣланъ изъ золота и украшенъ драгоценными камнями. Вѣсу въ немъ 1 ф. 82 зол. На крестѣ изображены: Распятіе, Богородица, Марія Магдалина, Іоаннъ Богословъ, Лонгинъ и преп. Кириллъ. На задней сторонѣ написано, что крестъ сдѣланъ въ 1660 г. для церкви Богородицы въ Кириловъ монастырь, при архимандритѣ Авраміи. 2) Крестъ осьмиконечный, деревянный, обложенный серебрянымъ вызолоченнымъ листомъ, съ ручкой изъ малиноваго бархата. Кромѣ Распятія, Богородицы, Маріи Магдалины, Іоанна Богослова и Лонгина, на немъ изображенъ преп. Кириллъ Вѣлозерскій. Изъ надписи на крестѣ видно, что въ крестѣ вложены частицы священныхъ камней и, что крестъ устроенъ въ церковь Кирилла чудотворца, что въ Кремлѣ, на Кирилловскомъ подворьѣ, въ 1625 г. Въ лавру крестъ подарила, въ 1827 году, Мингрельская правительница; 3) Серебряный вызолоченный крестъ, чеканной работы, вѣсомъ 2 фун. 83 зол. Крестъ украшенъ жемчугомъ. Его устроилъ „Благовѣщенскаго собора, иже у Великихъ Государей на сѣняхъ, іерей Іоаннъ Аванасьевъ, сынъ Владиміровъ“, въ 1688 г., по мелкимъ надписямъ на задней сторонѣ видно, что въ крестѣ находятся: часть ризы Господа и Богородицы, часть животворящаго Древа и части мощей апостоловъ Андрея, Варооломея, Филиппа, Оомы, Марка и т. д.; 4) Серебряный позолоченный крестъ, съ осмигранной ручкой, съ чеканными изображеніями, нѣкогда покрытыми эмалью. Онъ устроенъ въ 1690 г. „вѣрою и ижде-

вениемъ боярина Θεодора Авраамовича Лопухина и боярыни Устиніи Богдановны и сына ихъ Авраама Θεодоровича“; 5) Серебряный крестъ, въ видѣ квадратной иконы. Внизу иконы—ручка, а на остальныхъ сторонахъ—возвышенія, дающія иконѣ форму креста. Крестъ украшенъ недорогими цвѣтными камнями и жемчугомъ. На задней сторонѣ надпись: «Князя Володимѣра Ивановича Вороньсково». Крестъ по виду очень древній, хранится въ деревянныхъ, также весьма древнихъ складняхъ, заостренныхъ вверху. Складни испещрены священными стихами въ честь креста; 6) Крестъ серебряный, вызолоченный, со множествомъ драгоценныхъ камней. Въ немъ сокрыто 94 частицы мощей и, между прочимъ, св. Владимира, Гурія и Варсоноія Казанскихъ, князей: Георгія Владимірскаго, Михаила Черниговскаго и Александра Невскаго.

#### 4) Священные сосуды, употребляемые при Евхаристіи.

Изъ священныхъ сосудовъ болѣе замѣчательны: 1) дискось и потиръ, съ принадлежностями, золотые, украшенные брилліантами, мелкими розами и множествомъ священныхъ изображеній. Вѣсу во всѣхъ этихъ вещахъ до 16-ти фунтовъ. Сосуды пожертвованы Екатериною II, 29-го августа 1791. 2) Дискось и потиръ золотые, со множествомъ финифтяныхъ изображеній, вѣсомъ въ 9 фунтовъ,—даръ той же Императрицы 29-го августа 1790 г.; 3) Дискось и потиръ золотые, украшенные иконами и брилліантами,—даръ Императрицы Елизаветы Алексѣевны 2-го марта 1809; 4) Еще нѣсколько священныхъ сосудовъ—приношеніе князя Меншикова, графа Шереметева, графини Завадовской и проч.

Достойны примѣчанія также: 1) 8 большихъ серебряныхъ дарохранильницъ. Изъ нихъ 5—даръ митрополита *Михаила*, 29-го октября 1819 г., а остальные—графа Н. П. *Шереметева*, (1803), графини *Воронцовой* (11 декабря 1848) и графини *Завадовской*, въ память Влодекъ. (23-го октября 1847). 2) Три серебряныхъ позолоченныхъ дароносицы, девять серебряныхъ кадиль и проч.; 3) Серебряная ладопица, даръ Грузинскаго Царевича *Іоанна Георгіевича*, 23-го марта 1803 г. 4) Золотая лампадка, съ брилліантами и жемчугомъ—даръ Екатерины II (24-го августа 1791); 5) Серебряное большое блюдо и кружка, подаренныя митрополиту Никанору при освященіи церкви въ министерствѣ юстиціи (2-го февраля 1850 г.).

5) Антиминсы и покровы на священные сосуды.

Изъ 8-ми антиминсовъ, найденныхъ въ Новгородскихъ церквяхъ, самый древній 12-го вѣка; потомъ одинъ 13-го вѣка; одинъ 14-го вѣка; три 15-го вѣка. Антиминсы выдаются въ новоосвящаемыя единовѣрческія церкви. Изъ покрововъ на священные сосуды есть приношенія Екатерины II, Александра I, Елизаветы Алексѣевны и Василія Сергеевича Шереметева.

6) Изъ панагій одна брилліантовая въ серебряной оправѣ, сдѣланная изъ Андреевской звѣзды Екатерины II, ею подаренная, въ 1770 году, митрополиту Гавриилу, по смерти его возвращенная въ кабинетъ и опять переданная въ Лавру Александромъ Павловичемъ. Другая—золотая, съ брилліантами, даръ Николая Павловича митрополиту Серафиму (14-го декабря 1825 года).

7) Изъ наперсныхъ крестовъ одинъ, усыпанный алмазами и яхонтами, съ вензелемъ Елизаветы Петровны, другой, съ брилліантами, пожалованный митрополиту Серафиму вмѣстѣ съ панагіей; третій изумрудный, съ брилліантами, пожалованный Серафиму по случаю обрученія великой княгини Маріи Николаевны.

8) Св. иконы.

Изъ иконъ достойны вниманія: 1) икона Рождества Богородицы, съ драгоценными камнями, благословеніе Екатерины II Наталіи Алексѣевнѣ въ день обрученія ея съ великимъ княземъ Павломъ Петровичемъ (16-го августа 1773 г.); 2) икона *Нерукотвореннаго Спаса. Въ вѣнцѣ, надъ лкомъ Спасителя вложена, подъ драгоценнымъ камнемъ, часть ризы Господней*; 3) Икона „Моленіе о чашѣ“, рѣзная изъ золота на лапис-лазури, съ драгоценными камнями, даръ Екатерины II, при освященіи лаврскаго собора; 4) икона Смоленской Божіей Матери, благословеніе Маріи Ѳеодоровны дочери ея Ольгѣ Павловнѣ, въ день ея крещенія (18-го іюля 1792 г.) и 5) четыре иконы: св. апостоловъ Петра и Павла, св. Николая и Великомученицы Екатерины, перенесенныя, съ Высочайшаго соизволенія, изъ Исаакіевскаго собора. Иконы эти—прототипы нынѣ находящихся въ Исаакіевскомъ соборѣ иконъ мозаической работы.

9) *Серебряная гробница* для плащаницы, подъ малахитовою сѣнью, съ вызолоченными орнаментами, устроенная, съ благословенія митр. Исидора, въ 1877 году. Вѣсу въ ней 5 п. 20 ф. 24 золотп.

10) *Лампада*, сребропозлащенная, даръ благочестиваго усердія къ св. князю Александру Невскому Е. И. Высоч. Вел. Князя Константина Константиновича. Пожертвована въ 1881 г.; при этомъ внесень вкладъ въ 1,000 р. для вѣчнаго тепленія въ ней масла.

11) *Малахитовая стѣль*, круглая на колоннахъ изъ малахита же, Римскаго стила, съ дорогими бронзовыми украшеніями. Перенесена въ Лавру въ 1862 году изъ заль Таврическаго дворца, по повелѣнію въ Возѣ почившаго Императора Александра II-го.

12) Изъ *предметовъ не священныхъ* въ ризницѣ достойны вниманія: 1) *Трость* Петра I, длиною 1 арш. 4 вер. Набалдашникъ ея изъ слоновой кости, а наконечникъ серебряный. 2) *Трость* янтарная Екатерины II, длиною 1 арш. 7<sup>1</sup>/<sub>2</sub> верш. 3) *Маршалскій жезлъ* Петра I, оправленный по концамъ позолоченою мѣдью, длиною 12<sup>1</sup>/<sub>2</sub> вершковъ.

Важнѣйшее событіе въ исторіи Александро-Невской Лавры, т. е. перенесеніе мощей св. князя Александра Невскаго изъ Владиміра въ Петербургъ, совершилось слѣдующимъ образомъ.

По кончивѣ вел. князя (14 ноября 1263 г.) тѣло его было погребено во Владимірѣ на Клязьмѣ, въ монастырѣ Рождества Богородицы. Соборъ 1547 г. причислилъ Благовѣрнаго князя къ лику Святыхъ Росс. церкви, а въ 1697 г. нетлѣнныя мощи его, Суздальскимъ митр. Иларіономъ, положены въ новую раку, украшенную рѣзною работою и покрытую драгоцѣннымъ покровомъ. 29 мая 1723 г. послѣдовало высочайшее повелѣніе о перенесеніи мощей въ Петербургъ. Для помѣщенія раки съ св. мощами устроенъ былъ ковчегъ, покрытый малиновымъ бархатомъ. На крышкѣ его была подушка лазуреваго цвѣта, обложенная золотымъ позументомъ, съ золотыми кистями. На подушкѣ—крестъ и княжескія регаліи, надъ ковчегомъ—балдахинъ. Мощи долженъ былъ сопровождать изъ Владиміра Рождественскаго монастыря архимандритъ Сергій, а для наблюденія порядка въ процессіи избранъ былъ Сенатомъ окольнічій Михайлъ Васильевичъ Собакинъ. Оба они должны были наблюдать, чтобы въ процессіи не было ни замедленія, ни поспѣшности, чтобы какъ духовныя, такъ и свѣтскія лица, участвующія въ процессіи, были тутъ неотлучно и, наконецъ, чтобы не происходило „сквернословій и непотребныхъ дѣйствъ“. Процессія должна была останавливаться „въ удобныхъ полевыхъ мѣстахъ и содержать ковчегъ съ св. мощами въ шатрѣ, подъ надлежащимъ присмотромъ и охраненіемъ“.

11-го августа 1723 года, послѣ литургіи, св. мощи были, съ молебнымъ пѣніемъ, поставлены въ ковчегъ и изнесены изъ Рождественскаго монастыря, съ процессіею и звономъ; 17 августа въ 8 часу по полудни, мощи принесены были въ Москву и стояли до утра у пруда, что подъ Краснымъ селомъ, близъ двора ближняго стольника Ивана Ѳедоровича Ромодановскаго. 18 числа, послѣ благовѣста въ Успенскомъ соборѣ, былъ изъ собора крестный ходъ, для срѣтенія святыхъ мощей. Мощи были встрѣчены на томъ же мѣстѣ, гдѣ въ 1652 г. были встрѣчены, привезенныя изъ Соловецкаго монастыря въ Москву, мощи св. Филиппа. Молебное пѣніе совершено было у церкви св. Василия Кесарійскаго. Въ Кремль мощей не вносили потому, что нельзя было внести ихъ ни въ одни ворота, изъ за вышины балдахина. Изъ Москвы провожали мощи Спасскіе протоіереи до села Всесвятскаго; кромѣ ихъ тутъ было духовенство Вознесенскаго монастыря и Никитскаго сорока. По выносѣ изъ Москвы мощи были поставлены на полѣ въ царскій шатеръ и здѣсь, при многочисленномъ стеченіи народа, служились молебны всю ночь. Въ городѣ Боровичахъ мощи были поставлены на судно и 9 сентября вывезены на озеро Ильмень. Духовенство Юрьева монастыря встрѣтило ихъ съ св. крестами въ лодкахъ и, по изнесеніи на берегъ, епископъ Іоакимъ, съ прочимъ духовенствомъ, сопровождалъ мощи до соборной церкви, гдѣ они были поставлены у сѣверныхъ дверей. При этомъ присутствовали генералъ Волковъ и воевода Хилковъ. На слѣдующій день епископъ Іоакимъ совершилъ литургію, на которой іеромонахъ Стефанъ Прибыловичъ говорилъ приличное торжеству слово. Послѣ литургіи и молебна мощи несены были на Волховской мостъ, а отсюда духовенство Новгородское сопровождало мощи до Антоніева монастыря. Отъ Новгорода до Ладоги мощи везли на суднѣ, а отъ Ладоги—сухимъ путемъ.

По прибытіи въ Шлиссельбургъ 1 октября мощи были поставлены въ тамошней каменной церкви, гдѣ и стояли до 30 августа слѣдующаго года; такъ какъ Петръ I желалъ соединить торжество перенесенія мощей съ празднованіемъ Ништадтскаго мира.

Для срѣтенія мощей изъ Шлиссельбурга, Государь со свитою выѣхалъ на галерѣ къ устью р. Ижоры, и снявъ оныя съ яхты на галеру, повелѣлъ своимъ сановникамъ сѣсть за весла, а самъ управлялъ рулемъ. Плаваніе до монастыря продолжалось при пушечной пальбѣ. На встрѣчу процессіи выѣхало нѣсколько га-

леръ съ знатными лицами; впереди галеръ ѣхалъ „ботикъ Петра Великаго“, родоначальникъ всего русскаго флота. Его маленькія мѣдныя пушки также отдавали салютъ. Когда мощи привезены къ особо устроенной пристани, ихъ сняли съ галеры и знатнѣйшіе сановники понесли ихъ, при колокольномъ звонѣ, въ монастырь. Императрица, съ высшими чинами двора, встрѣчала мощи у архіерейскаго дома. Мощи поставлены были въ церковь, только что въ настоящій день освященную. Когда мощи поставили на мѣсто, то выкинутымъ изъ окна часовни флагомъ дали знакъ къ возобновленію пушечной пальбы. Послѣ этого Государь и вся его свита отправились на галерахъ домой. Вечеромъ городъ былъ иллюминованъ. На другой день былъ въ монастырѣ парадный обѣдъ, на которомъ присутствовалъ царь съ знатнѣйшими, обою пола, особами. Послѣ обѣда царь нѣсколько времени почивалъ на яхтѣ, а прочіе гости, оставаясь въ комнатахъ архіепископа, слушали пѣніе архіерейскихъ пѣвчихъ. По возвращеніи царя архіепископъ роздалъ знатнѣйшимъ изъ гостей планъ предполагаемаго Александро-Невскаго монастыря, гравированный на мѣди. Когда окончилось празднество, всѣ гости на галерахъ отправились изъ монастыря. Мощи были поставлены въ верхней церкви, изъ которой, впоследствии уже, перенесены были въ соборъ.

Установивъ праздновать перенесеніе мощей св. Александра Невскаго ежегодно 30-го августа, Петръ Великій самъ на этомъ празднествѣ не былъ ни разу. Впрочемъ какъ супруга его, такъ и слѣдующіе вѣнценосцы, по временамъ, возобновляли праздникъ и очень часто удостоивали Лавру своимъ присутствіемъ. Въ 1726 году былъ изданъ даже особый церемоніаль для торжества. По этому церемоніалу прибытіе Императрицы въ Лавру должно было сопровождаться пушечною пальбою, звономъ и иллюминаціею, если Императрица пріѣзжала ко всенощному. При входѣ въ Лавру Государыню должны были встрѣчать монахи въ мантіяхъ, по два въ рядъ. Праздникъ долженъ былъ заключиться торжественнымъ обѣдомъ въ покояхъ архіепископа.

Совершающійся нынѣ крестный ходъ установленъ Св. Синодомъ въ 1748 году по особому предложенію Императрицы Елизаветы Петровны.

## Особыя іерархическія права Александроневскаго монастыря и его настоятелей.

Александро-Невскій монастырь, при самомъ учрежденіи, поставленъ былъ выше всѣхъ великороссійскихъ монастырей, а второму архимандриту его, Петру Смѣличу, Высочайшими указами (1725 г. іюля 23-го и августа 7-го) велѣно быть первѣйшимъ въ Россійской Имперіи архимандритомъ. Но при Аннѣ Іоанновнѣ, по ходатайству духовника ея, Сергіевского архимандрита Варлаама, первенство усвоено Троицкому Сергіеву монастырю, а Невскій монастырь велѣно считать вторымъ.

Накопецъ, при составленіи общихъ духовныхъ штатовъ въ 1797 г. Александроневская лавра поставлена третьею послѣ киевопечерской и Сергіевой.

Настоятели лавры, съ самаго начала, имѣли особыя преимущества: носили епископскую шапку, на персяхъ—андреевскій крестъ, на черной шелковой мантии зеленыя бархатныя скрижали. На правой скрижали, подъ княжескою короною былъ вензель св. Александра Невского, а на лѣвой, подъ императорскою короною—имя Петра Великаго, съ нашитымъ на вензель андреевскимъ, изъ зеленаго бархата, крестомъ. Екатерина I архимандриту Петру Смѣличу пожаловала золотой, съ финифтью, наперсный крестъ. Елизавета Петровна архимандриту монастыря и первому с.-петербургскому епископу Никодиму пожаловала орденскій знакъ Александра Невского, для ношенія вмѣсто панагіи.

## Архимандриты Александроневскаго монастыря.

1) *Θеодосій Яновскій*, изъ шляхтичей, въ санѣ хутынскаго архимандрита, былъ посланъ новгородскимъ митрополитомъ Іовомъ въ Петербургъ, въ качествѣ благочиннаго. Въ 1712 году Петръ I сдѣлалъ его архимандритомъ Александроневскимъ. Въ 1716 году Θеодосій сопровождалъ Петра I за границу. Въ 1720 г. онъ былъ поставленъ въ архіепископы новгородскіе и, въ тоже время, былъ Александроневскимъ архимандритомъ; въ 1721 г., при учрежденіи Св. Синода, Θеодосій былъ первымъ его вице-президентомъ. По смерти Петра Великаго, въ маѣ 1725 г. Θеодосій, «за нѣкоторые противные поступки и продерзостныя и недостойныя слова» былъ сосланъ въ Николаевскій Корельскій монастырь.

Въ октябрѣ того же года, лишень архіерейства и священства. Скончался 3-го февраля 1726 г. и погребень въ Кириловѣ монастырѣ.

2) *Петръ Смѣличъ* родомъ сербъ, бывшій прежде ризничимъ при Суздальскомъ митрополитѣ Ефремѣ, а потомъ архимандритомъ Симоновскимъ. Въ санѣ Александроневскаго архимандрита Петръ Смѣличъ былъ и совѣтникомъ въ Синодѣ. Въ 1736 году онъ въ придворной церкви, въ присутствіи Ея Величества, посвященъ въ архіепископа Бѣлгородскаго.

3) *Стефанъ Калиновскій*, изъ ректоровъ законоспасской московской академіи, былъ также членомъ Синода. Возведенный, въ 1739 г. въ епископа во Псковъ, Стефанъ былъ оставленъ въ должности лаврскаго архимандрита „содержанія ради въ Александроневскомъ монастырѣ школы и для прочаго лучшаго, къ созиданію того монастыря, устроенія“. Скончался новгородскимъ архіепископомъ въ 1753 г.

Въ 1742 г. открыта петербургская епархія и архипастыръ петербургскій сдѣлался, въ то же время, архимандритомъ лавры. Послѣ учрежденія въ Петербургѣ епископской кафедры распоряженіе дѣлами Александроневской Лавры сосредоточилось въ рукахъ намѣстника и почетнѣйшихъ изъ монашества.

Сперва намѣстникомъ былъ іеромонахъ, посившій титулъ игумена. Въ 1764 г. намѣстникъ, по штату жалованья, сравненъ съ архимандритами 2-го класса. Въ 1816 г. намѣстнику дано званіе архимандрита. Вотъ рядъ лаврскихъ намѣстниковъ.

1) *Варлаамъ Голенковскій*, изъ протоіереевъ соборной церкви архипастыря Михаила въ Воронежѣ, былъ, по поступленіи въ монахи, намѣстникомъ и игуменомъ Кіево-Михайловскаго монастыря. Въ 1716 г. сдѣланъ здѣшнимъ намѣстникомъ. Въ 1721 году, Θεодосій архіепископъ новгородскій, донесъ Синоду, что Варлаамъ „своему дѣлу и званію не прилежитъ, что живетъ въ монастырѣ, яко гость гостемъ, о чемъ и былъ увѣщеванъ неоднократно, но не исправляется, отчего въ управленіи монастыря чинится остановка“. 5 мая 1721 г. Варлаамъ былъ уволенъ.

2) *Иларіонъ I* былъ намѣстникомъ до 1727 года, когда произведенъ въ архимандриты переяславскаго Горицкаго монастыря; въ 1730 г. переведенъ въ Новоспасскій монастырь и сдѣланъ членомъ Св. Синода. Въ 1735 г., въ день присяги преосвященнаго Θεофилакта Лопатинскаго, скончался скоропостижно въ Петербургѣ и погребень въ Лаврѣ.



3) *Веніаминъ Фалковскій*, былъ переведенъ въ намѣстники изъ стокгольмской миссіи.

4) *Симеонъ* (1730—1732).

5) *Гервасій* (1732—1737).

6) *Досивей* (1737—1745).

7) *Соброній Назаревскій*, изъ переяславскаго архіерейскаго дома, былъ сперва казначеемъ Невской Лавры, а съ 1745 г. намѣстникомъ. Въ 1753 г. рукоположенъ, въ московскомъ Большомъ соборѣ, въ епископа иркутскаго и нерчинскаго и, чрезъ 17 лѣтъ управленія, скончался 30 марта 1771 г.

8) *Никонъ Красовскій*, изъ іеродіаконовъ иркутскаго архіерейскаго дома, былъ членомъ пекинской миссіи, а въ намѣстники произведенъ въ 1753 г., потомъ былъ администраторомъ во владимірской епархіи, при грузинскомъ архіепископѣ Антоніи, затѣмъ—первымъ присутствующимъ въ бывшей синодальной экономической канцеляріи. Въ 1763 г. сдѣланъ архимандритомъ Боровскаго Пафнутаева монастыря. Скончался въ 1766 г.

9) *Силвестръ Юницкій*, изъ польской украины, учился въ кіевской академіи, съ 1749 г. былъ монахомъ въ Кіевопечерской Лаврѣ, потомъ, въ Невской Лаврѣ былъ казначеемъ и намѣстникомъ, скончался архимандритомъ Высокопетровскаго монастыря.

10) *Іоанникій Броднитскій*, намѣстникъ съ 1762 г., а съ слѣдующаго года архимандритъ псковскаго Спасомирожескаго монастыря.

11) *Климентъ*, изъ малороссовъ, съ 1742 г. намѣстникъ миропольскаго Бѣлгородскаго монастыря, курской епархіи, съ 1763 г. намѣстникъ Невской Лавры.

12) *Иларіонъ II*, сперва намѣстникъ Елецкаго монастыря, потомъ строитель Ладожскаго монастыря, наконецъ намѣстникъ Лавры. Въ 1768 году мая 28 сдѣланъ архимандритомъ Антоніевскаго Николаевскаго монастыря, въ Вѣжецкѣ.

13) *Амеросій Гиповскій*, учитель кіевской академіи, катихизаторъ и суперинтендентъ; съ 1774 г. намѣстникъ Невской Лавры; говорилъ по очереди проповѣди, скончался 1800 г. мая 21 архимандритомъ курскаго Знаменскаго Богородицкаго монастыря.

14) *Аванасій Волховскій*, сперва протоіерей въ Полтавѣ, съ 1769 г. монахъ черниговскаго Ильинскаго монастыря; съ 1776 г. игуменъ Кирилова Бѣлозерскаго монастыря; съ 1781 г. намѣстникъ; съ 1783 г. архимандритъ Вяжицкаго монастыря;

потомъ епископъ Старой Русы и Могилева; скончался въ 1801 году на покоѣ въ Полтавѣ, въ Лубенскомъ монастырѣ.

15) *Иоасафъ Клоковъ*, сперва игуменъ повгородскаго Деревляницкаго монастыря, потомъ намѣстникъ Лавры и архимандритъ Зеленецкій. Скончался архимандритомъ Высоцкаго Серпуховскаго монастыря.

16) *Максимъ Князевъ*, купеческаго званія, изъ раскольниковъ, принявшій монашество въ Лаврѣ, исполнялъ разныя порученія митрополита Гавріила: заготовлялъ утварь для единовѣрческихъ церквей, былъ увѣщателемъ подсудимыхъ, счетчикомъ по лаврскимъ постройкамъ; съ 1794 г. былъ игуменомъ Устюжскаго Моденскаго монастыря, намѣстникомъ Лавры и членомъ консисторіи. Съ 1795 г. произведенъ въ архимандриты Тихвинскаго монастыря и былъ смотрителемъ духовнаго училища. Скончался въ 1829 г. на покоѣ въ Симоновѣ монастырѣ. Имѣлъ изъ кабинета брилліантовый крестъ и ордена Владимира 2-й ст. и Анны 2-й ст.

17) *Герасимъ Юшинъ*, изъ военныхъ, участвовалъ въ войнахъ съ поляками и турками. Вышедъ въ отставку съ чиномъ капитана, постригся въ монахи, въ 1776 г. въ Тисмянскомъ монастырѣ, въ Валахіи, потомъ жилъ въ разныхъ русскихъ монастыряхъ. Скончался на покоѣ въ бѣлгородской епархіи.

18) *Мельхиседекъ*, изъ ризничихъ Тихвинскаго монастыря, намѣстникъ Лавры съ 1791 г. и въ тоже время игуменъ Устюжскаго монастыря; съ 1797 г. былъ едѣланъ архимандритомъ ростовскаго Яковлевскаго монастыря, съ порученіемъ учредить въ немъ общежитіе.

19) *Иосифъ Чапужниковъ*, изъ купцовъ, сначала проходилъ послушаніе при могилевскомъ кафедральномъ соборѣ, потомъ былъ въ Невской Лаврѣ, ризничимъ, благочиннымъ, а съ 1797 г. намѣстникомъ и игуменомъ Кириловскаго монастыря; потомъ былъ архимандритомъ въ Вяжицкомъ и Александровскомъ монастыряхъ. Уволенъ отъ управленія, за старостію, въ 1816 г.

20) *Антоній Знаменскій*, ректоръ александровской академіи и архимандритъ Иверскаго монастыря; намѣстникъ Лавры, съ 1799 г. епископъ старорусскій.

21) *Амвросій Протасовъ*, бывшій архимандритомъ Сергіевой пустыни, Иверскаго и Юрьева монастырей, съ 1804 г. епископъ тульскій.

22) *Израиль Звлинцевъ*, изъ зеленецкихъ архимандритовъ  
Вып. VIII.

и членовъ консисторіи, сдѣланъ намѣстникомъ 1 февраля 1804 года. Въ 1805 г. награжденъ кабинетскимъ крестомъ съ брилліантами; съ 1806 г., бывши настоятелемъ Сергіевой пустыни, участвовалъ въ образованіи пѣвческихъ училищъ при Петропавловскомъ и Казанскомъ соборахъ и при церквахъ кабинетской и капитульской; въ 1808 г. получилъ орденъ Анны 2-й ст. и сдѣланъ настоятелемъ Свіяжскаго монастыря.

23) *Веніаминъ Весновскій.*

24) *Порфирій Кириловъ.*

25) *Гедеонъ Федотовъ* (1809—1819).

26) *Товія* <sup>1)</sup>, изъ малороссійскихъ дворянъ, іеромонахъ Лавры, съ 1800 г. игумень Клопскаго монастыря, съ 1802 г. былъ архимандритомъ Екатеринополебежской пустыни Черноморскаго войска, которая обязана ему своимъ благоустройствомъ и намѣстникъ Лавры. Имѣлъ орденъ Анны и Владиміра. Въ 1828 г. уволенъ, съ полнымъ пенсіономъ, на покой въ Лубенскій монастырь.

27) *Палладій Вълевцевъ*, изъ воспитанниковъ артиллеріи инженеровъ кадетскаго корпуса, съ 1806 г. монахъ, съ 1816 г. архимандритъ курскаго Знаменскаго монастыря, съ 1828 г. намѣстникъ Лавры. Имѣлъ алмазные знаки на орденъ Анны 2-й ст. Скончался 16 октября 1842 г.

28) *Ааронъ*, изъ орловскихъ мѣщанъ, съ 1833 г. былъ экономомъ Лавры, 1839 г. возведенъ въ архимандриты Троицкаго Зеленецкаго монастыря и былъ намѣстникомъ Лавры. Въ 1844 г. переимѣненъ въ рязанскій Троицкій монастырь.

29) *Веніаминъ Морачевичъ*, изъ духовной академіи, членъ пекинской миссіи, въ которой съ 1829 по 1842 годъ былъ настоятелемъ; за труды въ миссіи былъ награжденъ брилліантовымъ крестомъ и орденомъ Анны 2-й ст. съ короною; съ 1843 года былъ намѣстникомъ Лавры; въ 1848 г. получилъ орденъ Станислава 3-й ст. Въ 1853 г. выбылъ въ херсонскую епархію, гдѣ и скончался.

30) *Ириней Боголюбовъ*, изъ архимандритовъ Иверскаго монастыря поставленъ въ намѣстники въ 1853 году. Въ 1859 году посвященъ въ епископа скатеринбургскаго, викарія пермской епархіи, но, по прибытіи туда, вскорѣ скончался.

31) *Никаноръ Ильинскій*, заштатный протоіерей Волковскаго

---

<sup>1)</sup> Съ Товіа намѣстники лавры дѣлаются архимандритами.

кладбища, сынъ священника новгородской епархіи. Рукоположенъ во священники въ 1813 г. Постриженъ въ мантию въ 1859 г. въ лаврской Киновіи и назначенъ смотрителемъ Киновіи. Въ 1860 г. Св. Синодомъ назначенъ намѣстникомъ Лавры, со возведеніемъ въ санъ архимандрита и присвоеніемъ ему лично титула настоятеля первокласснаго монастыря. Скончался въ 1863 году, въ Лаврѣ.

32) *Германъ Остужій*, магистръ с.-петербургской духовной академіи. Былъ преподавателемъ с.-петербургской духовной семинаріи. Постриженъ въ мантию въ 1849 г. Въ 1852 г. возведенъ во званіе соборнаго іеромонаха Александро-Невской Лавры. Въ 1857 г. назначенъ ректоромъ кавказской семинаріи, съ возведеніемъ въ санъ архимандрита. Въ 1862 г. опредѣленъ членомъ с.-петербургскаго комитета духовной цензуры. Въ 1863 г. назначенъ намѣстникомъ лавры. Въ 1866 г. назначенъ настоятелемъ первокласснаго Юрьева монастыря, потомъ хиротонисанъ во епископа кавказскаго.

33) *Поликарпъ Гонорскій*, кандидатъ московской духовной академіи. Постриженъ въ мантию въ академіи въ 1837 году. Былъ смотрителемъ борисоглѣбскаго духовнаго училища съ 1838 г. и съ 1842 г. преподавателемъ въ псковской духовной семинаріи. Въ 1856 г. возведенъ въ санъ архимандрита. Въ 1858 г. переведенъ смотрителемъ александровскаго духовнаго училища. Въ 1866 году назначенъ намѣстникомъ лавры. Въ 1867 г. хиротонисанъ во епископа балахнинскаго, викарія нижегородской епархіи, гдѣ пребываетъ и теперь.

34) *Ювеналій Половцовъ*, изъ дворянъ. Обучался въ Артиллерійскомъ училищѣ. Въ 1847 г. поступилъ въ братство Козельской Введенской Оптиной пустыни. Въ 1855 г. постриженъ въ мантию и въ 1857 г. рукоположенъ во іеромонаха, съ назначеніемъ членомъ духовной миссіи въ Іерусалимѣ. Въ 1861 г., по увольненіи изъ миссіи, назначенъ настоятелемъ Глинской Богородицкой пустыни, Курской епархіи. Въ 1862 г. переведенъ настоятелемъ Коренной пустыни, съ возведеніемъ въ санъ архимандрита. Въ 1867 г. назначенъ намѣстникомъ лавры. Въ 1871 году, по болѣзни, оставилъ службу въ Петербургѣ и поселился на жительство въ Оптиной пустыни, Калужской епархіи; съ 1884 года намѣстникъ Кіево-Печерской Лавры.

35) *Инокимъ*, магистръ Московской духовной академіи. Постриженъ въ мантию въ 1853 году. Былъ помощникомъ ректора,

съ 1853 г., Виѣанской духовной семинаріи. Въ 1856 г. возведенъ въ званіе соборнаго іеромонаха Ставропигіальнаго Донскаго монастыря. Въ 1857 г. назначенъ инспекторомъ Московской семинаріи, въ 1866 г. ректоромъ Московской семинаріи. Въ 1869 году опредѣленъ настоятелемъ Богоявленскаго монастыря, съ увольненіемъ, по болѣзни, отъ ректуры въ семинаріи. Въ 1873 назначенъ намѣстникомъ Александро-Невской Лавры. Въ 1875 году хиротонисанъ во епископа Старорусскаго, потомъ назначенъ епископомъ Дмитровскимъ. Скончался въ Москвѣ.

36) *Симеонъ Липковъ*, магистръ Московской академіи, сынъ московскаго причетника. Въ 1863 году опредѣленъ преподавателемъ въ Виѣанскую семинарію. Въ 1865 г. постриженъ въ мантию, въ 1866 г. возведенъ въ званіе соборнаго іеромонаха Донскаго монастыря. Въ 1867 г. назначенъ инспекторомъ Московской семинаріи. 1869 г. возведенъ въ санъ архимандрита. Въ 1870 г. назначенъ ректоромъ Пензенской семинаріи. Въ 1875 г. назначенъ намѣстникомъ Лавры. Въ 1883 г. хиротонисанъ въ епископа Орловскаго и Сѣвскаго.

и 37) *Антоній Люцерновъ*, студентъ семинаріи. Рукоположенъ во священники въ 1848 г. Въ 1852 г., по вдовству, поступилъ въ Лавру. Въ 1863 г. опредѣленъ учителемъ Александро-Невскаго духовнаго училища. Въ 1857 г., съ принятіемъ монашества, былъ назначенъ членомъ духовной миссіи въ Пекинъ. Въ 1866 г., по возвращеніи изъ Китая, назначенъ смотрителемъ Самарскаго духовнаго училища. Въ 1870 году назначенъ экономомъ Таврическаго архіерейскаго дома и членомъ Таврической консисторіи. Въ 1871 г. возведенъ въ санъ архимандрита. Въ 1872 г. назначенъ смотрителемъ Симферопольскаго духовнаго училища. Въ 1874 г. настоятелемъ Бахчисарайскаго Успенскаго скита. Въ 1877 г. настоятелемъ Балаклавскаго Георгіевскаго первокласснаго монастыря. Въ 1883 г. назначенъ намѣстникомъ Александро-Невской Лавры. Имѣетъ ордена Св. Анны 2-й ст. и Владимира 3 ст.

### Духовный соборъ Александро-Невской Лавры.

Въ 1897 году, при переменованіи монастыря Лаврою, канцелярія ея переименова, изъ Тіунской конторы, канцеляріею Александро-Невской Лавры. Въ 1858 г. февраля 15 канцелярія названа *Духовнымъ соборомъ* и даны ему тѣже права, какими

доселѣ пользовались духовные соборы другихъ Лавръ, т. е. губернскихъ присутственныхъ мѣсть. Присутствіе Духовнаго собора составляютъ: намѣстникъ и начальствующія лица въ монастырѣ, какъ-то: ризничій, казначей, благочинный, духовникъ, уставщикъ, экономъ Лавры и экономъ архіерейскаго дома. Кромѣ нихъ за сѣдаютъ иногда и соборные іеромонахи. По положенію въ Духовномъ соборѣ можетъ быть до 12-ти членовъ. Дѣлопроизводствомъ Духовнаго собора завѣдуетъ правитель дѣлъ. Назначеніе членовъ принадлежитъ волѣ Спб. митрополита.

### **Братство Александрo-Невской Лавры.**

При основаніи монастыря, а также и во всѣ послѣдующія времена, въ число братій вызывались монашествующіе изъ разныхъ епархій. Нужда въ этомъ была постоянная, потому что 1) по волѣ Петра Великаго, монаховъ здѣшняго монастыря нужно было дѣлать архимандритами знатнѣйшихъ монастырей Россіи; 2) изъ монаховъ здѣшнихъ посылались священнослужители во флотъ и въ приписные къ Лаврѣ монастыри; 3) по самой важности монастыря и по частому посѣщенію его Высочайшими особами, Богослуженіе здѣсь должно было совершаться съ особеннымъ благолѣпіемъ и строгостію. Посему въ Лавру вызывались только достойные и опытные въ служеніи, или искусные въ пѣніи и—съ хорошимъ голосомъ.

Монахи, приглашаемые сюда, обязывались прожить здѣсь 5 лѣтъ и, если по прошествіи этого срока, они не захотятъ принять управленія какимъ либо монастыремъ, то ихъ отпускали въ прежніе монастыри.

Заслуженные изъ монаховъ производимы были въ епископы (впрочемъ только при Петрѣ I-мъ), въ настоятели другихъ монастырей при посольскихъ церквахъ и законоучителями въ учебныхъ заведеніяхъ столицы.

Перечислимъ замѣчательнѣйшихъ изъ лаврскихъ монаховъ.

*Иоакимъ* первый избранный во епископы, былъ, до постриженія, священникомъ города Суздаля. Въ 1716 г. былъ епископомъ Астраханскимъ и Ставропольскимъ; въ 1723 г. «за нѣкоторыя Его Величеству извѣстныя причины», удаленъ изъ епархіи и вскорѣ сдѣланъ викаріемъ Новгородскимъ, съ титуломъ епископа Корельскаго и Ладожскаго. Въ 1731 г. былъ поставленъ въ архіепископы Ростова и сдѣланъ членомъ Св. Синода. Скончался 25 дек. 1741 г.

*Павелъ*, изъ Невскихъ іеромонаховъ, былъ епископомъ Вологодскимъ, присутствовалъ при погребеніи Петра Великаго (въ мартѣ 1725 г.) и, въ тотъ же годъ скончался.

*Инокентій Кульчицкій* (святый) переведенъ въ Лавру изъ префектовъ Кіевской академіи. Въ мартѣ 1721 г. посвященъ во епископа Переяславскаго и сдѣланъ начальникомъ Пекинской миссіи, но, непринятый въ Пекинѣ, до конца жизни пребывалъ въ Иркутскѣ, проповѣдуя язычникамъ. Скончался въ 1731 г., а къ лику святыхъ причисленъ 1804 г. 28 октября.

*Варсоновій*, перешедшій въ Лавру изъ Соловецкаго монастыря; участвовалъ въ морскихъ кампаніяхъ; потомъ былъ архимандритомъ Соловецкимъ, въ 1737 г. сдѣланъ членомъ Святѣйшаго Синода; скончался въ 1759 г. Архангельскимъ архіепископомъ.

• *Иоакимъ Струковъ*, былъ изъ лаврскихъ монаховъ поставленъ въ архимандриты Новоспасскаго монастыря, въ 1721 г. опредѣленъ ассессоромъ въ Синодъ; въ 1727 г. возведенъ во епископа Переяславскаго; скончался Воронежскимъ епископомъ въ 1742 году.

*Иларіонъ Роголовскій*, въ 1722 г. сдѣланъ игуменомъ Лубенскаго монастыря Черниговской епархіи; потомъ былъ архимандритомъ Донскаго монастыря, съ 1732 г. былъ архіепископомъ Казани; скончался въ 1738 году Черниговскимъ архіепископомъ.

*Иоасафъ Маевскій*, бывшій архимандритомъ въ разныхъ монастыряхъ, приобрѣлъ печальную извѣстность въ исторіи Тверскаго архіепископа Теофилакта Лопатинскаго. Взысканный его милостями онъ, вмѣстѣ съ игуменомъ Іосифомъ Рѣшиловымъ, оклеветалъ Теофилакта предъ его врагами, но и самъ не спасся отъ неприятностей: онъ былъ лишенъ сана и подвергнутъ пыткамъ тайной Канцеляріи. По смерти Теофилакта ему возвращенъ чинъ іеромонаха и онъ сдѣланъ архимандритомъ Кіево-Межигорскимъ.

*Автанасій Телятинскій*, воспитанникъ здѣшней академіи, изъ вдовыхъ протоіереевъ, поступилъ въ монахи, потомъ былъ ректоромъ псковской семинаріи, и наконецъ — епископомъ тамбовскимъ и шацкимъ.

*Несторъ Засега*, морской офицеръ, долгое время, 13 лѣтъ, былъ настоятелемъ православной церкви въ По и затѣмъ епископомъ алеутскимъ. Скончался въ 1881 г.

Изъ монаховъ, служившихъ при миссіяхъ, болѣе извѣстны:

*Гоасафъ Шестаковскій*, польской націи, сперва сержантъ гвардіи, съ 1751 г. адюнктъ академіи наукъ, съ 1751 г. монахъ Невской лавры. Съ 1756 года былъ настоятелемъ православной церкви въ Парижѣ, потомъ архимандритомъ Николаевского Шартомскаго монастыря (владимірской епархіи). *Іоанникій Горонескулъ* служилъ въ стокгольмской церкви, а потомъ, до смерти, (1770 г., іюня 29), жилъ въ Лаврѣ. Въ китайской миссіи служили іеромонахи: *Серафимъ* и *Аркадій*, въ Мадридѣ—*Діонисій*, *Іеронимъ* и *Шифонтъ*, въ Константинополѣ—*Мельхиседекъ* и *Геннадій*. Несторъ—въ По и епископомъ алеутскимъ.

Въ званіи законоучителей особенно извѣстны слѣдующіе: *Гоиль Котовичъ* преподаватель 2 кадетскаго корпуса, *Геннадій Барановичъ*—1 кадетскаго корпуса; *Геофилъ*, послѣ преподаванія въ 1 кадетскомъ корпусѣ, былъ законоучителемъ одесскаго рিশельевского лицея; *Іовъ Смирновъ*—законоучитель морскаго кадетскаго корпуса.

Въ числѣ лаврской братіи были лица изъ клира иновѣрныхъ церквей. Таковы были: *Амвросій Попель*, прежде доминиканецъ, потомъ униатъ; *Венедиктъ*—сперва кармелитъ, потомъ униатъ, *Геофилъ Бенклевскій*, *Маркіанъ* и *Антоній Водановичъ*, также обращенные изъ униатовъ.

### Штатъ Александроневскаго монастыря.

При основаніи Александроневскаго монастыря штатъ его не былъ опредѣленъ. Въ 1732 г., Высочайшимъ указомъ, даннымъ Синоду 4 мая, велѣно было опредѣлить штатъ духовныхъ властей, монаховъ, церковниковъ и всякаго рода служащихъ, но и въ этомъ разѣ штата опредѣленнаго составлено не было. Уже въ 1764 г., когда отобраны у монастырей вотчины, былъ опредѣленъ штатъ Невской Лавры. Именно на содержаніе Лавры, съ архіерейскимъ домомъ положено 15,000 руб. на 202 лица. Въ этотъ штатъ не введена семинарія, имѣвшая, съ 1742 г., свой казенный окладъ; не введены также лица, служившія по управленію вотчинами; число слугъ уменьшено, но за то возвышенъ окладъ намѣстника и прочихъ начальствующихъ. За то была включена въ штатъ консисторія, па которую положено около 800 р.

Въ 1775 г., по случаю соединенія новгородской и с.-петербургской епархіи подъ одно управленіе архіепископа Гавріила, сдѣланъ новый штатъ суммъ на содержаніе новгородскаго и с.-петербургскаго архіерейскихъ домовъ. На консисторію поло-



жено годовой суммы 8,609 р. 97½ коп. Въ 1797 г. къ прежне-  
му окладу прибавлено было 1766 р.

### **Вотчины Александроневскаго монастыря и управле- ніе ими.**

На содержаніе Александроневскаго монастыря къ нему при-  
писано было 1) 3,067 дворовъ и 13,811 душъ, принадлежав-  
шихъ Иверскому и приписнымъ къ нему монастырямъ; 2) 590  
дворовъ и 2,407 душъ въ Олонецкой губерніи, принадлежав-  
шихъ повгородскимъ монастырямъ Вяжецкому, Хутынскому и Ап-  
тоніеву.

Въ 1713 году, по Высочайшему указу 5 декабря, приписа-  
но было около 100 дворовъ и 500 душъ, принадлежавшихъ Ни-  
кольскому монастырю въ Ладогѣ, Макарьевской пустыни въ  
Тигодскомъ погостѣ и Воскресенскому монастырю, что на Истрѣ  
(Можайскаго уѣзда).

Въ 1714 году, отъ Троице-Сергіевой Лавры, приписано къ  
Невскому монастырю 3,551 дворъ съ 18,512 душъ, да отъ Духо-  
ва монастыря 248 душъ, 1,390 дворовъ.

Въ 1722 г. приписано отъ Боровнскаго монастыря 448 дво-  
ровъ, 2,271 душа. Въ мѣстности этого монастыря было пашен-  
ной земли 75,902 десятины, покосовъ 10,281 дес., лѣсу пашен-  
наго и непашеннаго 924 дес., бору и кустарнику 544 дес. Ок-  
ладныхъ денегъ съ нимъ 5,779 р. 16 коп., неокладныхъ 1,939 р.  
90 коп. Отсыпнаго хлѣба 6,370 четв. Весь оборотъ монастыр-  
скаго хозяйства, въ 1721 году простирался до 21,675 руб.  
91 коп.

Когда въ 1722 г. многія, приписанныя Невской Лаврѣ отъ  
другихъ монастырей, вотчины переданы были прежнимъ монасты-  
рямъ и Лавра стала приходить въ разореніе, то, въ вознагражде-  
ніе за убыль вотчины, Лаврѣ были даны:

Въ 1730 году 277 дворовъ, 544 души въ мѣстностяхъ Фин-  
ляндіи, отошедшихъ отъ шведскаго владычества; кромѣ того  
1,500 дворовъ, 8,550 душъ въ Новгородскомъ, Псковскомъ и  
Новоторжскомъ уѣздѣ.

Въ 1731 году за Невскимъ монастыремъ было 9 вотчинъ;  
въ нихъ дворовъ 1,806, душъ 9,247. Съ нихъ собиралось: хлѣ-  
ба 5,251 четв., сѣна 2,800 копенъ, денегъ окладныхъ 5,977 руб.  
40 коп. и прикащичьихъ 74 руб. 80 коп., да неокладныхъ де-  
негъ 592 р. 85 к.

Въ 1754 году Лавръ принадлежало 25,464 души; въ 1762 году было 25,641 душа. Съ нихъ собиралось въ годъ 16,368 р. 13<sup>1</sup>/<sub>2</sub> коп., хлѣба 4,267 четв., сѣна 800 пудовъ, масла 20 пуд., дровъ 957 саж. и 30 человѣкъ работниковъ на лѣто.

### Угодья и заводы Александроневскаго монастыря.

При основаніи монастыря, ему отведено было земли попереchnику, отъ Черной рѣчки 200 сажень внизъ по Невѣ и 800 саж. вверхъ; длиннику отъ Невы, по обѣ стороны Черной рѣчки, 10 верстъ пятисотныхъ. Когда стали отъ этой земли урѣзывать нѣкоторыя части, то, въ замѣнъ ихъ, давали землю въ другихъ мѣстахъ.

Важнѣйшимъ источникомъ лаврскихъ доходовъ составляли старорусскія солянныя варницы, перечисленныя сюда въ 1712 г. отъ Иверскаго монастыря. На перестройку ихъ Лавра истратила до 20,000 р. и потому, когда слѣдовало возвратить варницы Иверскому монастырю, то возвращеніе совершилось послѣ долголѣтней тяжбы.

Немалую статью доходовъ составляли рыбныя ловли на финляндскихъ озерахъ и лавки, амбары и другія строенія, бывшія на монастырской землѣ и отдаваемыя въ аренду. Въ позднѣйшіе годы сюда присоединились хлѣбныя каменные амбары, построенныя по берегу Невы, вверхъ и внизъ отъ Лавры.

### Подворья Невскаго монастыря.

Подворья находились въ слѣдующихъ мѣстахъ: 1) Въ Москвѣ, на Никитской ул., на Романовомъ дворѣ, на землѣ, пожалованной Царевной Софіей протоіерею Якову Игнатьеву, бывшему послѣ духовникомъ Царевича Алексѣя Петровича. Въ 1718 г. оно отдано было Невской Лаврѣ, но въ 1722 г., возвращено дочери Игнатьева; 2) въ Москвѣ, на Прѣсенской улицѣ, отдававшаяся въ наймы грузинскому принцу; 3) въ Москвѣ, подворье Воровицкаго монастыря, приписаннаго къ Иверскому; 4) Лихудіевскій домъ, за Москвой рѣкой; 5) въ Новгородѣ, построенное въ 1734 г.; 6) въ Петербургѣ было два подворья: Адмиралтейское, на Адмиралтейскомъ островѣ, близъ перспективной дороги и Преображенское—въ 7 линіи Преображенскаго (нынѣ Васильевскаго) острова, отдаваемое въ наймы академіи наукъ.

При Елизаветѣ и Екатеринѣ, въ палатахъ Невскаго монастыря былъ „подхожіи станъ“ китайскихъ, турецкихъ и персид-

скихъ пословъ, для приготовленія ихъ къ торжественному шествію во дворецъ.

Наконецъ, при Петрѣ Великомъ, при монастырѣ была партикулярная веревъ и въ ней парусныя и гребныя суда, употреблявшіяся для военныхъ экзекуцій и для частныхъ монастырскихъ нуждъ. При веревѣ было нѣсколько пушекъ, пальбой изъ которыхъ сопровождались тогдашнія торжества.

### **Особыя учрежденія при Александроневскомъ монастырѣ.**

1) *Введеніе стройнаго нотнаго пѣнія* при Петрѣ Великомъ. Это совершилось по именному Петра Великаго указу января 16-го 1725 г. Указъ повелѣвалъ списать, у пѣвчихъ Его Величества, копии „со всѣхъ Знаменскаго напѣву переводовъ, для знанія въ Невскомъ монастырѣ клирошаномъ“. Копіи эти долженъ былъ сдѣлать монастырскій «Головщикъ» іеромонахъ Герасимъ.

2) *Богослуженіе на греческомъ языкѣ*. Указомъ Екатерины II 19-го сентября 1763 г. повелѣно было быть въ Лаврѣ одному іеромонаху, чтецу и пѣвцу, для отправленія на греческомъ языкѣ церковныхъ службъ. Это было установлено для грековъ духовнаго сана, часто пріѣзжавшихъ въ Петербургъ и имѣвшихъ пребываніе въ Лаврѣ.

3) *Проповѣдничество*. При Петрѣ Великомъ и Екатеринѣ I въ Лаврѣ, въ присутствіи Ихъ Величествъ, часто проповѣдывали славные тогдашніе ораторы Теофанъ Прокоповичъ и Гавріиль Бужинскій. Архіепископъ Сильвестръ, митрополиты Гавріиль, Амвросій, и Михаилъ часто поучали народъ въ Лаврѣ. Особенно привлекали слушателей согрѣтыя теплотою чувства проповѣди митрополита Михаила. Митрополитъ Григорій проповѣдывалъ почти при каждой, совершаемой имъ, литургіи. Постоянными же проповѣдниками въ Лаврѣ были начальники, преподаватели и студенты академіи и семинаріи. Многіе знаменитые тогдашніе проповѣдники пріобрѣли себѣ славу именно въ то время, когда, занимая должности ректоровъ и инспекторовъ академіи и семинаріи, или бывши чередными архимандритами, они обязаны были проповѣдывать въ Лаврѣ. Существовавшій прежде обычай говорить надгробныя слова, при погребеніи знатныхъ особъ, былъ также поводомъ къ произнесенію въ Лаврѣ словъ знаменитыми проповѣдниками. Тамъ говорилъ высокопреосвященный Анастасій Вратаповскій свое „слово на погребеніе Вецкаго“, и на погре-

беніе А. А. Нарышкина. Тамъ Теофилактъ Русановъ говорилъ при погребеніи Мелиссина, Иннокентій—надъ гробомъ митрополита Антонія и Филаретъ Московскій—при погребеніи дѣйствительнаго тайнаго совѣтника Строгонова (1811) и графа П. В. Завадовскаго (1812).

4) *Школы*. Еще при Петрѣ Великому заведена въ монастырѣ школа для обученія священнослужительскихъ дѣтей и приготовленія ихъ къ духовному званію. Школа 20 лѣтъ содержалась на деньги, получаемыя за мѣста погребенія сановниковъ. Нѣкоторые изъ монаховъ учили въ школѣ, и сами занимались учеными трудами. Съ развитіемъ духовныхъ школъ участіе Лавры въ содержаніи ихъ постепенно возвышалось. Въ 1797 году учреждено было въ Лаврѣ ученое братство, члены котораго обязаны были заниматься сочиненіями, переводами и преподаваніемъ наукъ въ духовныхъ училищахъ. Здѣсь же проживали на покой монахи, извѣстные своими трудами на поприщѣ науки, каковъ былъ напр. извѣстный синологъ Іакинфъ Вичуринъ; при Лаврѣ была заведена библіотека и такъ какъ, въ первое время, книги безъ присмотра терялись, то въ 1739 году даны были библіотекарю, іеродиакону Епифанію, шнуровыя книги для записи приобретаемыхъ, и выдаваемыхъ для чтенія книгъ. Въ 1745 г.; преосвященный Θεодосій Янковскій купилъ книгъ на 190 р. митрополиты также жертвовали свои книги въ лаврскую библіотеку напр. митрополитъ Никаноръ пожертвовалъ сюда 642 названія.

Въ библіотекѣ есть нѣсколько рукописей, какъ напр. 1) два Евангелія, одно по евангелистамъ, другое—по зачаламъ; 2) богословскіе уроки іеромонаха Теофила, въ 2 томахъ; 3) семь неизданныхъ сочиненій о Китаѣ—Іакинфа Вичурица; 4) акты, относящіеся къ исторіи Уніи, именно: универсалъ польскаго короля Яна III, на имя Львовскаго епископа Юсифа Шумлянскаго, о склоненіи обитателей Львовскаго округа къ Уніи и—акты собраній, бывшихъ по этому поводу въ Львовской кафедральной церкви; 5) грамоты царей и іерарховъ въ пользу Успенской пустыни Угличскаго уѣзда; 6) бумаги преосвященныхъ митрополитовъ Амвросія и Никанора. 7) Рукопись „Палѣя“, въ 1881 г. подаренная въ библіотеку Спб. духовной академіи.

Кромѣ того въ библіотекѣ хранятся: деревянная модель лаврскаго собора, фасадъ и профиль собора, кровать Петра Великаго, на которой царь почивалъ, когда говѣлъ въ Лаврѣ на страстной недѣлѣ, собраніе старинныхъ монетъ, крестъ, найден-

ный на Куликовомъ полѣ, серебряный наконечникъ къ палкѣ, относящійся, по увѣренію преосвященнаго Иннокентія, ко временамъ до Митридата.

Стѣны бібліотеки украшены портретами Петербургскихъ іерарховъ, начиная съ Θεодосія Янковского.

*Типографія* учреждена въ 1720 г. для печатанія законеній по духовному вѣдомству и духовныхъ книгъ. За типографіей смотрѣлъ наемный справщикъ Степанъ Рудинъ. Онъ долженъ былъ, кромѣ обязанностей по изданію книгъ, обучать своему художеству монастырскихъ служителей. Въ типографіи было издано нѣсколько книгъ, какъ напр. 1) *букварь* или первое ученіе отрокомъ, съ катихизисомъ. Букварь былъ изданъ 12 разъ; 2) *Христовы о блаженствахъ проповѣди, толкованіе*— Θεофана Прокоповича; 3) три *проповѣди* того же Θεофана, напр. въ день Петра и Павла, въ день св. Александра Невскаго; проповѣдь о флотѣ россійскомъ; 4) три *проповѣди* Гавріила Вужинскаго, именно: въ память побѣды подѣ Полтавой, битвы при Гангеутѣ и въ день св. Андрея Первозваннаго; 5) объявленія Синода о собесѣдованіи Питирима епископа Нижегородскаго съ раскольниками; 6) *духовный регламентъ*; 7) *правица духовная*, преосвященнаго Питирима; 8) о возношеніи имени патріаршаго въ церковныхъ молитвахъ—сочиненіе преосв. Феофана Прокоповича. Здѣсь Феофанъ даетъ объясненіе почему, со времени учрежденія Св. Синода, не возносятся въ служеніи имена Восточныхъ патріарховъ. Феофанъ объясняетъ это тѣмъ, что имена патріарховъ Восточныхъ не имѣетъ права возносить никто, кромѣ самаго патріарха; 9) Объявленіе отъ Святѣйшаго Правительствующаго Всероссійскаго Синода къ раскольникамъ, чтобы они являлись въ Синодъ для выраженія своихъ сомнѣній, 10) *Формы* о возношеніи именъ Ихъ Величествъ и Царской фамиліи въ церковныхъ службахъ; 11) *Славянская грамматика* соч. иподіакона Θεодора Максимова; 12) *Уставъ* или изображеніе келейнаго житія монаховъ Александро-Невскаго монастыря; 13) *Театронъ* или позоръ историческій (исторія отъ начала міра до 1680 г.) соч. Страттемана, пер. съ латинскаго Гавріила Вужинскаго; 14) *Послѣдованіе о исповѣди* (или чинъ исповѣданія) сочиненіе Гавріила Вужинскаго; 15) Припечатаніе славянскаго текста къ голландской бібліи; 16) Евангелія Великаго четвертка и Великаго пятка; 17) Служба благодарственная въ память (Ништадтскаго) мира между Россією и Швецією; 18) Увѣщаніе къ православнымъ христіанамъ соч. Θεофилакта еписк. Тверскаго—

собственно къ раскольникамъ; 19) Новый Завѣтъ, православное исповѣданіе Петра Могилы и Кіевскіе святцы.

### **Богоугодныя заведенія. Госпиталь для инвалидовъ.**

При основаніи монастыря Петръ Великій повелѣлъ быть при немъ госпиталю и, на содержаніе его, назначилъ доходы съ приписныхъ къ монастырю вотчинъ Иверскаго и Московскаго новодѣвичьяго монастырей. Въ госпиталь поступали военные чины, заслужившіе милость Государя и не могущіе трудиться за старостию и болѣзнями. Тѣ изъ нихъ, которые были еще въ силахъ, имѣли разныя занятія по вотчинамъ; офицеры наблюдали за порядкомъ при церковныхъ службахъ въ монастырѣ. Число призраваемыхъ доходило до 20 и больше. Пенсія выдавалась имъ различная, по чину. Сначала она была довольно значительна. Напримѣръ полковникъ получалъ 742 р. въ годъ, маіоръ—282 р., унтеръ-офицеръ гвардіи—22 р., рядовой—14 р. Въ 1731 г. пенсія была уменьшена, такъ что, напримѣръ, полковнику выдавалось 100 р., маіору—49 р., унтеръ-офицеру гвардіи—15 р., рядовому гвардіи—11 р. Впослѣдствіи инвалидовъ стали разсылать по тѣмъ монастырямъ, въ которые они пожелаютъ.

### **Воспитательный домъ.**

Еще въ 1706 г. Новгородскій митрополитъ Іовъ устроилъ, въ 3 верстахъ отъ Новгорода, въ упраздненномъ Колмовскомъ монастырѣ, Воспитательный домъ и, на содержаніе при немъ кормилицъ, отдѣлилъ часть собственныхъ доходовъ. По примѣру Іова Петръ Великій велѣлъ устроить Воспитат. дома и въ другихъ мѣстахъ. Въ 1722 г. архимандритъ Александроневскій Θεодосій, слѣдуя волѣ царя, устроилъ въ бывшемъ Успенскомъ дѣвичьемъ монастырѣ (въ Старой Руссѣ), госпиталь для приѣма младенцевъ-подкидышей. Въ деревянныхъ избахъ жили женщины, назначенныя для приѣма и кормленія этихъ младенцевъ. За женщинами наблюдалъ мѣстный священникъ Степанъ Григорьевъ. Число принимаемыхъ младенцевъ простиралось до 10. Госпиталь закрытъ въ 1725 году.

*Богадѣльни*, содержимыя на средства Невскаго монастыря, существовали въ Валдаѣ, Старой Руссѣ и въ Петербургѣ, подлѣ монастырскихъ зданій. Въ Петербургской богадѣльнѣ, въ 1761 г. было 6 человекъ муж. пола и 20 женскаго. Кромѣ престарѣлыхъ и увѣчныхъ обывателей Петербурга, въ богадѣльни принимались

люди, взятые на улицѣ, или присланные изъ постороннихъ вѣдомствъ, не имѣвшихъ средствъ на содержаніе подобныхъ лицъ. Такъ въ 1728 году былъ присланъ въ монастырь, изъ иностранной коллегіи, бродяга, найденный въ Галицкой провинціи и выдававшій себя за итальянца. Въ 1742 году былъ присланъ, изъ академіи наукъ, столярнаго дѣла ученикъ Иванъ Колпаковъ, сумасшедшій. По выздоровленіи онъ былъ возвращенъ въ академію. Кромѣ этихъ лицъ, въ монастырѣ содержались: больной глазами и лишившійся языка ученикъ академіи наукъ, Никита Болотовъ и недоросль Абросимъ Макаровъ, попавшійся въ кражѣ.

### **Кладбище Александроневского монастыря.**

Кладбище при Александро-Невскомъ монастырѣ заведено въ самомъ началѣ. Кромѣ погребенныхъ по разнымъ монастырскимъ церквамъ, при монастырѣ существуетъ три кладбища: старое Лазаревское, на лѣво отъ дороги въ Лавру, новое, съ 1824 г., Лазаревское, направо отъ дороги, и — третье, заведенное въ послѣдніе годы и находящееся на восточной сторонѣ Лавры, за соборомъ. Кладбища эти издавна были мѣстомъ погребенія для лицъ или прославившихся въ лѣтописяхъ нашего отечества, или материально обеспеченныхъ; и въ настоящее время доходъ монастырскій отъ мѣстъ погребенія и отъ поминовеній весьма значительный.

Вотъ списокъ болѣе достопамятныхъ лицъ погребенныхъ:

1) На старомъ Лазаревскомъ кладбищѣ: Адамъ Адамовичъ Фонъ-деръ-Вейде, спутникъ и сподвижникъ Петра I, Константинъ Шаргородскій, протопресвитеръ, духовникъ Елизаветы Петровны, Симеонъ Грузинскій царевичъ, графъ Антонъ Мануиловичъ Девіеръ, графъ Петръ Ив. Шуваловъ, писатель Ломоносовъ, Марія Константинова Дубянская, урожд. Шаргородская, супруга протоіерея Θεодора Дубянскаго, Іоаннъ Панфиловъ, духовникъ Екатерины, членъ рос. академіи, протопресвитеръ, Татьяна Михайловна Фролова-Вагрѣва, дочь графа Сперанскаго, писатель фонъ-Визинъ, Савва Исаевъ, протопресвитеръ, духовникъ; Михаилъ Никитичъ Муравьевъ, Старовъ, строитель Невскаго собора, графъ Александръ Сергѣевичъ Строгановъ, строитель Казанскаго собора.

2) На новомъ Лазаревскомъ кладбищѣ: Алексій схимонахъ Александро-Невской Лавры, исторіографъ Карамзинъ, поэтъ Гнѣдичъ, Степанъ Ив. Райковскій, профессоръ Сиб. дух. академіи,

графъ Мих. Мих. Сперанскій; композиторы: М. Ив. Глинка, Даргомыжскій, Сѣровъ; писатель Ѳ. М. Достоевскій.

### Посѣщенія знатныхъ иностранцевъ.

Стройностію и благолѣпіемъ богослуженія, обиіемъ драгоценныхъ для сердца останковъ умершихъ привлекая массу богомольцевъ и знатныхъ особъ изъ русскаго народа, Александрo-Невская Лавра нерѣдко привлекала въ свои стѣны знатныхъ иностранцевъ, прїѣзжавшихъ сюда для обзора памятниковъ старины и произведеній церковнаго искусства. Вотъ нѣсколько такихъ посѣщеній. Въ 1793 году, марта 27 французск. принцъ д'Артуа, съ архіепископъ Аррасскимъ, бывшимъ французск. министромъ, присутствовали при архіерейскомъ служеніи въ Благовѣщенской церкви; въ 1796 году, августа 15, Шведскій король и его дядя, подъ именемъ графовъ Гага и Ваза, посѣтили храмы и ризницу Невскаго монастыря; 2 сентября король слушалъ литургію, совершаемую Амвросіемъ архіепископомъ Казанскимъ; въ 1798 году посѣтили Лавру принцы Виртембергъ-Штутгардскію Фердинандъ и Александръ. Ихъ встрѣчали и сопровождали митрополитъ Гавріиль и архіепископъ Амвросій. Въ 1818 году, іюля 27 посѣтилъ Лавру Прусскій король съ наслѣднымъ принцемъ. Ихъ сопровождалъ Государь Императоръ со свитою. Въ Лаврѣ ихъ встрѣчалъ митр. Михаилъ. Осмотрѣвъ церкви, гробницы и ризницу, посѣтителы пили чай въ покояхъ владыки. Въ 1834 году іюля 10, въ 6 часовъ вечера Лавру посѣтили Ихъ Величества и съ ними— Прусскій наслѣдный принцъ съ супругою и принцъ Альбертъ.

Посѣщенія Государей и Государынь Россійскихъ были въ Лаврѣ явленіемъ самымъ обычнымъ. Праздникъ 30 августа почти всегда украшался посѣщеніемъ царей и царицъ. Императоръ Александръ II имѣлъ обыкновеніе приходитъ въ Лавру для уединенной, смиренной, молитвы въ субботу 1 недѣли Великаго Поста, послѣ причащенія Св. Таинъ. Изъ прежнихъ посѣщеній самое замѣчательное было посѣщеніе Лавры Александромъ I и пребываніе Императора въ кельѣ схимонаха Алексія.

Разсказъ объ этомъ посѣщеніи записанъ въ лаврѣ со словъ извѣстнаго вподіакона Прохора. Торжественно встрѣченный митрополитомъ Серафимомъ и братією лавры, при колокольномъ звонѣ, при сіяніи множества свѣчей, Императоръ молился въ лаврѣ, поклонялся мощамъ св. Александра Невскаго, а потомъ,



пробывъ 20 минутъ у владыки, удостоилъ посѣщеніемъ схимонаха Алексія. Полъ и стѣны кельи схимонаха были обиты, до половины, чернымъ сукномъ; по лѣвую сторону, у стѣны, большое Распятіе съ предстоящими Богоматерью и Іоанномъ Евангелистомъ; у другой стѣны—черная, длинная, деревянная скамейка; зажженные предъ иконами лампы тускло освѣщали келью схимника. При входѣ Государя Алексѣй, павъ предъ Распятіемъ, пропѣлъ тропарь: Спаси Господи.. и въ тоже время, обратясь къ высокому гостю, сказалъ: «Государь! молись». Государь положилъ три поклона. Потомъ схимникъ, взявши крестъ, прочелъ отпустъ и освѣтилъ Государя. Послѣ сего Монархъ сѣлъ съ митрополитомъ и, посадя схимника, вполголоса разговаривалъ съ митрополитомъ и, между прочимъ, сказалъ: «все ли здѣсь имущество его? гдѣ онъ спитъ? Я не вижу постели его». «Спитъ онъ, отвѣчалъ митрополитъ, на томъ же полу, предъ симъ самымъ распятіемъ, предъ которымъ и молится». Схимникъ, вслушавшись въ слова сіи, всталъ и сказалъ: „нѣтъ, Государь, и у меня есть постель. Пойдемъ, я покажу тебѣ ее“. Съ сими словами повелъ онъ Императора за перегородку въ своей кельѣ. Здѣсь на столѣ стоялъ черный гробъ, покрытый чернымъ покрываломъ, въ коемъ лежала схима, свѣчи, ладанъ и все, принадлежащее къ погребенію. „Смотри, сказалъ схимникъ, вотъ постель моя, и не моя только, а постель всѣхъ насъ. Въ ней всѣ мы, Государь, ляжемъ и будемъ спать долго“. Монархъ нѣсколько минутъ стоялъ въ молчаніи, погруженный въ размышленіе. Когда Государь отошелъ отъ гроба, то схимникъ обратился къ нему съ слѣдующими словами: „Государь! я человѣкъ старый и многое видѣлъ на свѣтѣ: благоволи выслушать слова мои. До великой чумы въ Москвѣ нравы были чище, народъ набожнѣе; но послѣ чумы нравы испортились; въ 1812 году наступило время исправленія и набожности, но по окончаніи войны сей, нравы еще болѣе испортились. Ты, Государь нашъ, и долженъ бдѣть надъ нравами. Ты сынъ православныя церкви и долженъ любить и охранять ее. Такъ хочетъ Господь Богъ Нашъ“. Выслушавъ эти слова старца, Монархъ обратился къ митрополиту и сказалъ ему: „многія длинныя и краснорѣчивыя рѣчи слышалъ я, но ни одна такъ мнѣ не понравилась, какъ краткія слова старца“. „Жалѣю, сказалъ онъ потомъ схимнику, что я давно съ тобою не познакомился“. Затѣмъ, принявъ благословеніе, отправился, обѣщаясь его посѣщать. Распростясь съ владыкою и отдавъ поклонъ ду-

ховенству, стоящему у экипажа и сопровождающему, Государь соизволилъ сѣсть у подъѣзда митрополичьяго въ экипажъ, перекрестился, отправился прямо въ путь въ Царское село и того же дня вечеромъ былъ уже за 200 верстъ.

Братія, со слезами провожавшая Монарха, какъ будто бы чувствовала, что въ послѣдній разъ видятъ своего Монарха. Известно, что, послѣ этого посѣщенія лавры, Государь уже не возвращался въ Петербургъ и вскорѣ скончался въ Таганрогѣ.



VIII-й выпускъ „Историко-Статистическихъ  
Свѣдѣній о Петербургской епархіи“ продается  
въ квартирѣ секретаря комитета, протоіерея  
Глазной лечебницы (Моховая, домъ № 34)  
Леонида Петрова. Цѣна выпуску 2 р. сер.

Тамъ же продаются первые семь выпус-  
ковъ, цѣна каждому выпуску 2 р.

Покупающимъ не менѣе 10-ти книгъ и  
книгопродавцамъ—уступка 20%.

---