

ОРЕНБУРГСКІЯ ЕПАРХІАЛЬНЫЯ ВѢДОМОСТИ.

1904 г.

15 СЕНТЯБРЯ.

XXXII-й изд.

Подписка принимается въ Редакціи „Епархіальныхъ Вѣдомостей“ при Духовной Семинаріи и у благочинныхъ.

№ 18.

Цѣна годовому изданію съ доставкой и пересылкой 6 р. Отдѣльные номера можно получить въ Редакціи по 25 коп.

ВЫХОДЯТЪ ДВА РАЗА ВЪ МѢСЯЦЪ 1 и 15 ЧИСЕЛЬ.

ЧАСТЬ ОФИЦІАЛЬНАЯ.

Свѣдѣнія по епархіи.

Его Преосвященствомъ, Преосвященнѣйшимъ Іоакимомъ, Епископомъ Оренбургскимъ и Уральскимъ, преподано Архипастырское благословеніе вдовѣ мѣщанина г. Троицка Евдокіи Давыдовой за пожертвованіе утвари на 160 рублей въ церковь села Сысоева, Челябинскаго уѣзда, — 31 іюля.

Рукоположены во священника: окончившій курсъ Оренбургской духовной семинаріи Михаилъ Кочешовъ къ церкви села Птичьего, Челябинскаго уѣзда, — 15 августа; учитель мужской Зарѣченской г. Троицка церковно-приходской школы Михаилъ Боголюбовъ въ пос. Кулевчинскій, Верхнеуральскаго уѣзда, — 8 августа; помощникъ бухгалтера Оренбургскаго отдѣленіе Государственнаго банка Стефанъ Козьмодемьянскій въ с. Новониколаевское, Оренбургскаго уѣзда, — 22 августа; окончившій курсъ Оренбургской духовной семинаріи Павелъ Поповъ къ церкви с. Щучьяго, Челябинскаго уѣзда, — 27 августа.

Резолюціями Его Преосвященства предоставлены мѣста а)

священническія: священнику Екатеринбургской епархіи Андрею Архипову въ с. Николаевкѣ, Оренбургскаго уѣзда; священнику Вятской епархіи Емельяну Даулей при церкви Уральскаго миссіонерскаго стана на Чиликскомъ базарѣ—1 сентября; смотрителю Уральскаго духовнаго училища протоіерею Николаю Бунину настоятеля при Петропавловской церкви г. Уральска—31 августа; б) *псаломщическія*: окончившему курсъ Оренбургскаго духовнаго училища Алексѣю Дубровскому въ пос. Смѣломъ, Верхнеуральскаго уѣзда,—30 августа; сыну крестьянина села Бузловъ, Саратовской губерніи, Іоанну Долотову въ пос. Мергеновскомъ, Уральской области,—1 сентября; запасному рядовому Фирсу Макарову въ пос. Бородинѣ, Уральской области,—1 сентября; сыну діакона Виталію Сусликову въ Верхне-Авзяно-Петровскомъ заводѣ, Верхнеуральскаго уѣзда,—1 сентября.

Перемѣщены: діаконъ церкви при благотворительномъ учрежденіи Ивановыхъ въ гор. Оренбургѣ Θεодоръ Елинъ на должность эконома Оренбургскаго духовнаго училища—20 августа; псаломщикъ-діаконъ хут. Назаровскаго, Оренбургскаго уѣзда, Тимоѣей Вѣтохинъ въ пос. Вязовскій, того же уѣзда,—23 августа; псаломщикъ Покровской женской общины, Оренбургскаго уѣзда, Петръ Саенко въ с. Θεодоровку, того же уѣзда,—23 августа; священникъ села Сладко-Карасинскаго, Челябинскаго уѣзда, Стефанъ Лукинъ въ с. Косолапово, того же уѣзда,—24 августа; протоіерей Михаило-Архангельскаго собора г. Уральска Іаковъ Самарцевъ настоятелемъ Гурьевскаго Николаевскаго собора—27 августа; священникъ Петро-Павловской церкви города Уральска Поликарпъ Флоровъ настоятелемъ Михаило-Архангельскаго собора того же города—27 августа; псаломщикъ-діаконъ ст. Разсыпной, Оренбургскаго уѣзда, Іоаннъ Михайловъ въ село Покровку (Мокринку), Оренбургскаго уѣзда,—20 августа; псаломщикъ пос. Бриенскаго, Орскаго уѣзда, Василій Смоленскій въ с. Бакинское, того же уѣзда,—25 августа; псаломщикъ пос. Александровскаго, Верхнеуральскаго уѣзда, Петръ Соколовъ въ пос. Лейпцигскій, Троицкаго уѣзда,—25 августа; священникъ пос. Адрианопольскаго, Орскаго уѣзда, Іоаннъ Марсовъ въ с. Максимовку, Оренбургскаго уѣзда,—1 сентября; священникъ села

Решевки, Оренбургскаго уѣзда, Александръ Надеждинъ въ с. Троицкое, того же уѣзда, — 31 августа; священникъ с. Обанина, Челябинскаго уѣзда, Стефанъ Владыкинъ въ с. Бурлево, того же уѣзда, — 31 августа; псаломщикъ ст. Кундравинской, Троицкаго уѣзда, Александръ Алексѣевъ къ Петро-Павловской церкви зав. Миасскаго, того же уѣзда, — 31 августа; священникъ церкви Уральскаго миссіонерскаго стана на Чиликскомъ базарѣ Георгій Крашенинниковъ настоятелемъ Казанско-Богородицкой православной церкви г. Уральска; настоятель послѣдней священникъ Александръ Изумрудовъ на второе священническое мѣсто при сей же церкви и священникъ той же церкви Іоаннъ Боголюбовъ сверхштатнымъ священникомъ при сей же церкви — 1 сентября; священникъ Захаріе-Елизаветинской церкви при Оренбургскомъ мѣновомъ дворѣ Стефанъ Плотниковъ на діаконое мѣсто къ Оренбургскому кафедральному собору — 31 августа; священникъ на псаломщической вакансіи зав. Верхне-Авзяно-Петровскаго, Верхнеуральскаго уѣзда, Азарій Кувшинскій къ Пророко-Ильинской церкви ст. Миасской, Челябинскаго уѣзда, — 1 сентября; псаломщикъ-діаконъ села Ключевки, Оренбургскаго уѣзда, Стефанъ Маляровскій въ с. Шаламовское, Челябинск. уѣз., — 22 августа.

Резолюціями Ело Преосвященства утверждены въ должностяхъ: а) *благочиннаго* 26 округа протоіерей Гурьевскаго Николаевскаго собора Іаковъ Самарцевъ — 27 августа; б) *церковныхъ старостъ* къ церквамъ: села Ново-Михайловки (на Току), Оренбургскаго уѣзда, крестьянинъ Иванъ Фокинъ — 25 августа; села Верхняго-Гумбета, Оренбургскаго уѣзда, — Терентій Пуговкинъ — 31 августа.

Уволены отъ должности: а) *благочиннаго* 26 округа священникъ Гурьевскаго Николаевскаго собора Григорій Емелинъ — 27 августа; б) *псаломщика* пос. Лейпцигскаго, Троицкаго уѣзда, Димитрій Милицинъ — 25 августа.

Исключается изъ списковъ за перемѣщеніемъ въ Екатеринбургскую епархію діаконое градо-Орскаго Спасо-Преображенскаго собора Митрофанъ Петровскій — 23 августа.

Запрещенъ въ священнослуженіи священникъ ст. Звѣриноголовской, Челябинскаго уѣзда, Викторъ Александровскій — 25 августа.

Праздныя мѣста:

НАИМЕНОВАНИЕ СЕЛЕНІЙ.	Количество прихожанъ муж. пола.	Сколько положено на причтъ.			Количество школъ.
		Жалованья.		Земли.	
		Каз.	Общ.		
<i>а) Священническія:</i>					
Въ с. Людвиновѣ	518	—	150 р.	40 д.	1
— с. Оедоровкѣ	496	—	—	—	1
— с. Репьевкѣ	730	—	—	—	2
— с. Покровкѣ	455	525 р.	—	—	2
— с. Уртазымѣ	1135	179 р. 58к.	—	—	—
— хут. Алексѣевскомъ	1238	—	200 р.	—	—
— пос. Бріенскомъ	517	400 р.	—	—	1
— ст. Гирьяльской	989	—	176 р.	—	—
— пос. Адрианополюскомъ	657	—	200 р.	—	2
— пос. Маріинскомъ	1371	310 р.	—	—	1
— зав. Узянскомъ	2425	—	—	—	3
— пос. Неплюевскомъ	1110	—	300 р.	—	—
— с. Ново-Кумлякскомъ	—	—	—	—	—
Петропавлов. церк.	1681	—	300 р.	300 д.	3
— пос. Бобровскомъ	434	400 р.	250 р.	600 д.	1
— с. Ново-Андреевскомъ	513	400 р.	210 р.	—	1
— с. Ерохинѣ	424	525 р.	400 р.	20 д.	—
— с. Сладко-Кирасинск.	1241	358 р.	—	198 д.	—
— Обанинѣ	1262	—	452 р.	46 д.	1
— пос. 2 Чаганскомъ	173	320 р.	—	—	1
— пос. Ташлинскомъ	411	320 р.	—	—	1
— хут. Алексѣевскомъ	—	—	—	—	—
При Христорожественскомъ соборѣ г. Челябинска	5085	—	—	—	1
При Рождество-Богородицкой церкви при станціи „Челябинскъ“	1317	1620 р.	—	—	1
При Спасо-Преображенской цер. г. Оренбурга.	без при	ход	на	я	—
— Захаріе-Елизаветинской церкви Оренбургскаго мѣнового двора	при пис	н	а	я	—
<i>б) диакоискія:</i>					
При Маріи-Магдалинской церкви въ учрежденіи Ивановыхъ въ гор. Оренбургѣ	без при	ход	на	я	2
При Спасо-Преображенскомъ соборѣ г. Верхнеуральска	1168	79 р. 15 к.	—	—	1
<i>в) Псаломщическія:</i>					
Въ ст. Разсыпной	2031	20 р. 70 к.	—	54 д.	2
— хут. Назаровскомъ	943	—	—	—	1
— с. Колючевѣ	302	400 р.	400 р.	50 д.	1
При Покровской женской общинѣ	643	400 р.	150 р.	—	—
— пос. Бріенскомъ Орскаго уѣзда	571	400 р.	—	—	1
— пос. Катенинскомъ Верхнеуральскаго уѣзда	1195	—	—	300 д.	—
— ст. Кундравинской Троицкаго уѣзда	2642	—	—	600 д.	1
— с. Гагарьевскомъ Челябинскаго уѣзда	1028	400 р.	—	33 д.	1
— пос. Красноярскомъ	1069	420 р.	—	—	1
— пос. Кулагинскомъ	477	470 р.	—	—	1
— пос. Сламихинскомъ	373	580 р.	—	—	—
— пос. Каршевскомъ	647	320 р.	—	—	—
При Христорожественскомъ соборѣ гор. Челябинска	5085	—	—	—	1
— пос. Зуевскомъ	—	—	—	—	—
— пос. Успенскомъ	—	—	—	—	—
— пос. Алексѣевскомъ	—	—	—	—	—

О П
ИЛИ
ИЗТ

№ по порядку.

1

2

3

4

5

6

7

8

9

10

11

Вѣдомость

о причтахъ Оренбургской епархіи, коимъ вновь назначается или увеличивается содержаніе на счетъ кредита, добавленнаго изъ казны по § 6 статьи I финансовой смѣты Святѣйшаго Синода 1904 года.

№ по порядку.	Наименованіе приходовъ и составъ причтовъ.	Получаемое изъ казны содержаніе (гдѣ есть).		Вновь назначается изъ казны (или добавляется) въ постоян. содерж. 1904 г.	
		За вычетомъ 2% на пенсіи.			
		РУБ.	К.	РУБ.	К.
<i>Верхнеуральскій уѣздъ.</i>					
1	Пос. Могутовскій:				
	священникъ . . .			294	
	псаломщикъ . . .			98	
2	Пос. Петропавловскій:				
	священникъ . . .	60	92	233	8
	псаломщикъ . . .	20	30	77	70
3	Ст. Карагайская:				
	священникъ . . .	60	92	233	8
	псаломщикъ . . .	20	32	77	68
4	Пос. Браиловскій:				
	священникъ 294 р.				
	псаломщикъ 98 р.			392	
5	Ст. Кваркенская—по тому же расчету			392	
<i>Кустанайскій уѣздъ.</i>					
6	Пос. Борисо-Романовскій—тоже . . .			392	
7	Пос. Каменскій—тоже . . .			392	
<i>Оренбургскій уѣздъ.</i>					
8	С. Япрынцево—тоже . . .			392	
9	Пос. Бердскій:				
	священникъ . . .	6	56	287	44
	псаломщикъ . . .	2	20	95	80
10	Ст. Буранная:				
	священникъ . . .	96	—	198	—
	псаломщикъ . . .	48	—	50	—
11	С. Никольское:				
	священникъ . . .	141	12	152	88
	псаломщикъ . . .	48	—	50	—

12	Пос. Чернорѣченскій:				
	священникъ . . .	11	52	282	48
	псаломщикъ . . .	3	42	94	58
13	С. Романовка:				
	священникъ . . .	96	—	198	—
	псаломщикъ . . .	48	—	50	—
	<i>Орскій уѣздъ.</i>				
14	Ст. Таналыкская:				
	священникъ . . .	18	42	275	58
	псаломщикъ . . .	6	16	91	84
15	Пос. Уртазымскій:				
	священникъ . . .	18	42	275	58
	псаломщикъ . . .	6	16	91	84
16	Хут. Воскресенскій:				
	священникъ . . .			294	—
	псаломщикъ . . .			98	—
	<i>Троицкій уѣздъ.</i>				
17	Пос. Кочневскій—по тому же расчету			392	
18	Пос. Кичигинскій—тоже			392	
	<i>Челябинскій уѣздъ.</i>				
19	Пос. Шеломенцовскій—тоже			392	
20	С. Писклово:				
	священникъ . . .	141	12	152	88
	псаломщикъ . . .	48	—	50	—
21	С. Красноярское:				
	священникъ . . .	105	84	188	16
	псаломщикъ . . .	35	28	62	72
	<i>Уральская область.</i>				
22	Хут. Владимирскій (на Чиликскомъ базарѣ):				
	священникъ 294 р.				
	псаломщикъ 98 р.			392	
23	Базаръ Джамбейтинскій по тому же расчету			392	—
	Итого	—	—	7973	32

СВѢДѢНІЯ

о пожертвованіяхъ, поступившихъ въ Консисторію и въ Комитетъ по приему пожертвованій при Оренбургской Духовной Консисторіи на нужды дѣйствующей арміи на Дальнемъ Востокѣ и на усиленіе военнаго флота съ 1 іюля по 1 августа 1904 г.

№. № по порядку.	Отъ кого поступили.	Деньгами.		Вещами.
		Руб.	К.	Названіе вещей.
1	Отъ благочиннаго градо-Орскаго округа, священника Михаила Шишкова, — 20 к., пожертвованныхъ на военныя нужды	—	20	
2	Отъ благочиннаго 7 округа, священника Николая Предтеченскаго, — 4 руб. 46 коп.	4	46	
3	Отъ священника Лбищенской церкви Георгія Телятова, — 5 р., пожертвованныхъ причтомъ и тарелочнаго сбора въ церкви за апрѣль и май мѣс.	5	—	
4	Отъ священника церкви Разномойскаго прихода Косьмы Сальникова, — 10 р., собранныхъ въ церкви въ маѣ мѣсяцѣ	10	—	
5	Отъ благочиннаго 14 округа, священника Іоанна Чулкова, — 111 р. 54 к., пожертвованныхъ причтами, церквами и тарелочнаго сбора въ церквахъ поселковъ: Александровскаго, Килженскаго, Михайловскаго, Березинскаго, Елизаветпольскаго и Углицкаго	111	54	
6	Отъ причта церкви хутора Михайловскаго, Орскаго уѣзда, — 6 р. 70 к., пожертвованныхъ причтомъ, церковью и тарелочнаго сбора въ церкви	6	70	
7	Отъ причта и церкви Ново-Троицкаго пріискаго прихода, — 21 р., пожертвованныхъ причтомъ, церковью и тарелочнаго сбора за май мѣсяцъ	21	—	
8	Отъ и. д. благочиннаго 28 округа,			

	священника Павла Покровскаго,—45 р. 82 к., полученныхъ имъ отъ причтовъ, церквей и тарелочнаго сбора въ церквяхъ: города Илека, поселковъ: Мухрановскаго, Мустаевскаго, Студеновскаго, Кинделинскаго, Бородинскаго, Иртецкаго, Кирсановскаго, Ташлинскаго, Затоннаго, Грязно-Иртецкаго, Ранневскаго	45 82	
9	Отъ священника церкви села Варлакова, Челябинскаго уѣзда, Аѳанасія Евладова—40 р., пожертвованныхъ причтомъ, церковью и тарелочнаго сбора	40 —	
10	Отъ священника села Варлакова одинъ тюкъ съ разными вещами	— —	1 тюкъ съ вещами.
11	Отъ священника села Рыбнаго Александра Евладова два тюка съ разными вещами	— —	2 тюка съ вещами.
12	Отъ причта церкви Нѣжинскаго прихода—5 р., пожертвованныхъ церковью и прихожанами	5 —	
13	Отъ причта церкви села Залѣсова—3 р., пожертвованныхъ причтомъ и церковью	3 —	
14	Отъ священника церкви Подстепинскаго прихода, Оренбургскаго уѣзда, Иоанна Попова—3 р. 80 к., пожертвованныхъ церковью, причтомъ и кружечнаго сбора за май мѣсяць	3 80	
15	Отъ священника церкви Чесноковскаго поселка Сергія Сѣрова—3 р., пожертвованныхъ священникомъ, церковью и кружечнаго сбора	3 —	
16	Отъ причта церкви села Возвиженскаго, Оренбургскаго уѣзда,—5 р. 19 к., пожертвованныхъ причтомъ, церковью и кружечнаго сбора за іюнь мѣсяць	5 10	
17	Отъ причта села Ивановки, Оренбургскаго уѣзда,—6 р., пожертвованныхъ причтомъ и церковью за іюнь мѣсяць	6 —	
18	Отъ причта церкви села Ташлы—8 р. 43 к., пожертвованныхъ прич-		

	томъ, церковью и кружечнаго сбора за іюнь мѣсяць	8 43	
19	Отъ причта и церковнаго старосты Перовскаго поселка, Оренбургскаго уѣзда,—10 р., пожертвованныхъ причтомъ, церковью и кружечнаго сбора за май и іюнь мѣсяцы	10 —	
20	Отъ причта церкви Ново-Троицкаго села, Оренбургскаго уѣзда,—6 р., пожертвованныхъ причтомъ и церковью.	6 —	
21	Отъ благочиннаго 7 округа, священника Николая Предтеченскаго,—8 р., полученныхъ имъ съ церковей округа.	8 —	
22	Отъ священника Бѣлорѣцкой церкви Гавріила Сереженко—одинъ тюкъ съ разными вещами	— —	1 тюкъ съ вещами.
23	Отъ священника села Абрамовки, Оренбургскаго уѣзда, Павла Генерозова—3 р. 91 к., пожертвованныхъ причтомъ, церковью и учительницами села Абрамовки и кружечнаго сбора за іюнь мѣсяць	3 91	
24	Отъ ключаря Оренбургскаго кафедральнаго собора священника Георгія Шрамкова—49 р. 35 к., пожертвованныхъ причтомъ кафедральнаго собора за апрѣль и май мѣсяцы	49 35	
25	Отъ священника церкви села Петропавловскаго (Биккуза), Оренбургскаго уѣзда, Іоанна Болдырева—5 р., пожертвованныхъ причтомъ и прихожанами и одинъ тюкъ съ разными вещами	5 —	Одинъ тюкъ съ вещами.
26	Отъ конторы Оренбургскаго архіерейскаго дома—15 р., ежемѣсячный взносъ изъ суммъ Оренбургскаго архіерейскаго дома за іюнь мѣсяць	15 —	
27	Отъ священника церкви поселка Алексѣевскаго Павла Кизильскаго—14 р. 15 к., пожертвованныхъ священникомъ и церковью и кружечнаго сбора въ церкви за апрѣль и май	14 15	
28	Отъ священника Дѣдуровскаго по-		

	селка Петра Утѣхина—14 р. 50 к., пожертвованныхъ причтомъ, церковью и кружечнаго сбора за май и июнь мѣс.	14 50
29	Отъ благочиннаго 20 округа, священника Николая Русанова,—64 р., пожертвованныхъ причтами, церквами и прихожанами сель: Каменнаго, Медвѣдскаго, Старикова, Попова и Пивкина за май мѣсяць	64 —
30	Отъ причта Преображенскаго прихода, Орскаго уѣзда,—9 р. 83 к., пожертвованныхъ причтомъ, церковью и кружечнаго сбора за июнь мѣсяць	9 83
31	Отъ причта церкви села Петровки, Орскаго уѣзда,—2 р. 80 к., пожертвованныхъ причтомъ, церковью и кружечнаго сбора за июнь	2 80
32	Отъ причта Кукушкинскаго прихода—19 р. 85 к.,—пожертвованныхъ священникомъ Шмотинымъ, діакономъ Парменіоновымъ и церквами Кушкинской и Демаринской и кружечнаго сбора въ тѣхъ же церквахъ за июнь мѣсяць	19 85
33	Отъ священника села Покровки Александра Андреева—9 р. 37 коп., пожертвованныхъ священникомъ Андреевымъ, церковью и кружечнаго сбора за июнь мѣсяць	9 37
34	Отъ причта и старосты церкви Горшковскаго прихода, Челябинскаго уѣзда—10 руб., пожертвованныхъ причтомъ, церковью и кружечнаго сбора за июнь мѣсяць.	10 —
35	Отъ причта церкви села Бугровскаго, Челябинскаго уѣзда,—6 руб., пожертвованныхъ причтомъ и церковью за июнь мѣсяць.	6 —
36	Отъ причта град.-Илецкой Казанско-Богородицкой церкви—4 руб., пожертвованныхъ причтомъ и церковью за июнь мѣсяць.	4 —
37	Отъ причта и церковнаго старосты	

	села Верхнихъ-Кузловъ—1 руб. 49 коп., пожертвованныхъ причтомъ, церковью и кружечнаго сбора за іюнь мѣсяць .	1 49	
38	Отъ причта и старосты церкви села Ключевки, Оренбургскаго уѣзда,—3 р. 40 коп., пожертвованныхъ причтомъ, церковью и кружечнаго сбора за іюнь мѣсяць	3 40	
39	Отъ причта церкви станицы Краснохолмской—13 руб. 30 коп., пожертвованныхъ причтомъ, церковью и кружечнаго сбора за іюнь мѣсяць	13 30	
40	Отъ причта Кочкарскаго прихода—15 руб., пожертвованныхъ причтомъ, церковью и кружечнаго сбора за іюнь мѣсяць	15 —	
41	Отъ благочиннаго 2 округа, протоіерея Вонифатія Подъячева—14 руб. 85 коп., полученныхъ имъ отъ градо-Илецкихъ церквей: Воскресенской и Екатерининской приписной и отъ причта и Линевскаго поселка кружечнаго сбора за іюнь мѣсяць	14 85	
42	Отъ священника слободы Кочердыкской, Челябинскаго уѣзда, Владимира Устюгова—7 руб., пожертвованныхъ причтомъ и церковью за іюнь мѣсяць	7 —	
43	Отъ причта и старосты церкви села Романовки, Оренбургскаго уѣзда,—2 р. 50 коп., пожертвованныхъ церковью, причтомъ и кружечнаго сбора за іюнь мѣсяць	2 50	
44	Отъ причта 2 Ключевскаго прихода, Троицкаго уѣзда,—2 руб. 15 коп., кружечнаго сбора за іюнь мѣсяць	2 15	
45	Отъ священника поселка Янгельскаго Іоакима Добронравова—6 руб., пожертвованныхъ церковью, причтомъ и кружечнаго сбора за май и іюнь мѣсяцы	6 —	
46	Отъ священника Карагайскаго прихода Александра Крѣпкогорскаго—30 р.,		

	пожертвованныхъ причтомъ, старостой и прихожанами	30 —	
47	Отъ причта Дуванкульскаго прихода—8 руб., пожертвованныхъ причтомъ, церковью и кружечнаго сбора за июнь мѣсяць	8 —	
48	Отъ причта села Писклова—7 руб., пожертвованныхъ церковью и причтомъ за июнь мѣсяць	7 —	
49	Отъ священника церкви села Пуятина, Оренбургскаго уѣзда,—2 р. 18 к., пожертвованныхъ причтомъ, церковью и кружечнаго сбора	2 18	
50	Отъ священника церкви Иртецкой станицы Кодрата Крылова—4 р. 75 к., пожертвованныхъ жителями Николаевскаго хутора на Бурлинскомъ базарѣ и одинъ тюкъ съ вещами	4 75	1 тюкъ съ вещами.
51	Отъ благочиннаго 21 округа, священника Петра Малышева,—45 р. 50 к., кружечнаго сбора за мартъ и апрѣль мѣсяцы	45 50	
52	Отъ причта Куликовскаго прихода—10 р., пожертвованныхъ причтомъ, церковью и кружечнаго сбора за май и июнь мѣсяцы	10 —	
53	Отъ священника церкви станицы Павловской Аѳанасія Китаева—10 р. 50 к., пожертвованныхъ причтомъ, церковью и кружечнаго сбора за июнь мѣс.	10 50	
54	Отъ священника церкви села Александровки Алексѣя Попова,—8 р. 96 к., тарелочнаго сбора за июнь мѣсяць.	8 96	
55	Отъ благочиннаго 6 округа, священника Павла Марсова,—11 р. кружечнаго сбора въ церкви села Булановки за июнь мѣсяць	11 —	
56	Отъ священника церкви села Верхней-Платовки Михаила Прибыткова—5 р., пожертвованныхъ церковью и кружечнаго сбора за май и июнь мѣс.	5 —	
57	Отъ причта церкви Рычковскаго прихода, Оренбургскаго уѣзда,—6 р. 30 к.,		

	пожертвованных причтомъ, церковью, учащими въ школѣ и прихожанами	6	30
58	Отъ благочиннаго Челябинскихъ церквей, протоіерея Митрофана Кремлева, —284 р. 57 к., полученныхъ имъ отъ церквей округа	284	57
59	Отъ благочиннаго Троицкаго округа, протоіерея І. Ильина, —562 р. 26 к., полученныхъ имъ отъ церквей округа.	562	26
60	Его же—71 р. 50 к., полученныхъ имъ отъ церквей округа	71	50
61	Отъ благочиннаго 24 округа, священника Петра Холмогорцева, —8 р. 95 к., полученныхъ имъ отъ церквей округа.	8	95
62	Отъ благочиннаго 24 округа, священника Петра Холмогорцева, —69 р. 75 к., полученныхъ имъ отъ причтовъ, церквей и кружечнаго сбора за іюнь мѣсяць	69	75
63	Отъ священника хут. Новониколаевскаго-Канаказа Дмитрія Ильина—6 р. 2 к., кружечнаго сбора за іюнь мѣс.	6	2
64	Отъ благочиннаго 17 округа, протоіерея Александра Малышева, —300 р., полученныхъ имъ отъ церквей округа за апрѣль, май и іюнь мѣсяцы	300	—
65	Отъ священника села Александровки Константина Васильева—2 р. 35 к., пожертвованныхъ причтомъ, церковью и кружечнаго сбора за іюнь мѣсяць	2	35
66	Отъ причта Шубинскаго прихода, Орскаго уѣзда, —40 р., пожертвованныхъ причтомъ и прихожанами	40	—
67	Отъ благочиннаго 32 округа, священника Іоанна Успенскаго, —35 р. 50 к., пожертвованныхъ прихожанами хут. Воскресенскаго и кружечнаго сбора въ церкви села Крыма за май и іюнь мѣс.	35	50
68	Отъ священника церкви Красноярскаго прихода Терентія Чугунова—6 р. 29 к., пожертвованныхъ причтомъ, церковью и кружечнаго сбора за іюнь мѣсяць	6	29

69	Отъ причта Николаевского прихода — 4 р., пожертвованныхъ причтомъ за іюнь мѣсяць	4 —	85
70	Отъ причта села Чистаго, Челябинскаго уѣзда, — 25 р., пожертвованныхъ прихожанами села Чистаго	25 —	
71	Отъ священника церкви поселка Мертвецовскаго, Оренбургскаго уѣзда, Василя Смѣлова — 12 р. кружечнаго сбора въ церкви	12 —	85
72	Отъ благочиннаго 3 округа, священника Павла Ильинскаго, — 24 р. 80 к., полученныхъ имъ отъ причтовъ приходоѡвъ: Рычковскаго, Разсыпнаго и Подгородне-Покровскаго, кружечнаго сбора за мартъ, апрѣль, май и іюнь мѣс.	24 80	18
73	Отъ священника церкви села Павловки, Оренбургскаго уѣзда, Николая Смирнова — 5 р. кружечнаго сбора за іюнь мѣсяць	5 —	85
74	Отъ настоятельницы и причта Верхнеуральскаго Покровскаго женскаго монастыря — 4 р. 66 к. кружечнаго сбора въ церкви за іюнь мѣсяць	4 66	48
75	Отъ священника станицы Великопетровской, Верхнеуральскаго уѣзда, Михаила Скопина — 15 р., собранныхъ въ кружку за май и іюнь мѣсяцы	15 —	85
76	Отъ священника церкви Джамбейтинскаго базара Петра Хохлачева — 6 77 к., пожертвованныхъ причтомъ, церковью и кружечнаго сбора	6 77	85
77	Отъ священника церкви Уильскаго укрѣпленія Н. Маврицкаго — 5 р. кружечнаго сбора за іюнь мѣсяць	5 —	78
78	Отъ причта церкви станицы Нижнеувельской — 25 р., пожертвованныхъ причтомъ, церковью и кружечнаго сбора за іюнь мѣсяць	25 —	85
79	Отъ священника Григорьевскаго поселка Іоанна Володина — 14 р. 20 к., пожертвованныхъ причтомъ и кружечнаго сбора за май и іюнь мѣсяцы	14 20	

80	Отъ и. д. благочиннаго 28 округа, священника Павла Покровскаго, — 43 р. 94 к., полученныхъ имъ отъ причтовъ, церквей и кружечнаго сбора за іюнь мѣсяць, приходовъ: Николаевскаго, Введенскаго и Ильинскаго гор. Илека, Мухрановскаго, Мустаевскаго, Студеновскаго, Кинделинскаго, Бородинскаго, Иртецкаго, Кирсановскаго, Ташлинскаго, Затоннаго, Ранневскаго и Грязно-Иртецкаго	43 94
81	Отъ благочиннаго 31 округа, священника Димитрія Смирнова, — 19 р., пожертвованныхъ причтомъ, церковью и тарелочнаго сбора за іюнь мѣсяць	19 —
82	Отъ старшей братіи Оренбургскаго кафедральнаго собора — 24 р. 91 к., пожертвованныхъ причтомъ и церковью кафедральнаго собора за іюнь мѣсяць	24 91
83	Отъ казначея Оренбургской духовной консисторіи — 26 р. 24 к., удержанныхъ изъ жалованья за іюль мѣсяць съ служащихъ въ консисторіи лицъ	26 24
84	Отъ причта и церковнаго старосты Филипповскаго прихода, Оренбургскаго уѣзда, — 3 р., пожертвованныхъ церковью и причтомъ за іюнь мѣсяць	3 —
85	Отъ причта церкви поселка Поктаевскаго, Челябинскаго уѣзда, — 13 р., пожертвованныхъ причтомъ, церковью и кружечнаго сбора за іюнь мѣсяць	13 —
86	Отъ благочиннаго 11 округа, священника Александра Гумилевскаго, — 103 р. 3 к., полученныхъ имъ отъ церквей, причтовъ и кружечнаго сбора ввѣреннаго ему округа	103 3
87	Отъ благочиннаго 15 округа, священника Василя Бѣлоконова, — 129 р. 4 к., полученныхъ имъ отъ причтовъ церквей округа за іюнь мѣсяць	129 4
88	Отъ священника села Слоновки, Оренбургскаго уѣзда, Сергія Иллюми-	

	нарскаго—6 р. 20 к., пожертвованных причтомъ и кружечнаго сбора за май и июнь мѣсяцы	6 20
89	Отъ причта и церкви села Каликина, Оренбургскаго уѣзда,—4 р., пожертвованныхъ за июнь мѣсяць	4 —
90	Отъ свящ. села Верхнихъ-Кузловъ, Оренб. у., Іакова Муратова—11 р. 84 к., пожертвованныхъ за июнь мѣсяць.	11 84
91	Отъ священника Арсинскаго прихода, Верхнеуральскаго уѣзда,—15 руб., пожертвованныхъ причтомъ, церковью и кружечнаго сбора	15 —
92	Отъ священника села Березова Николая Гонибѣсова—52 р., собранныхъ церковно - приходскимъ попечительствомъ и кружечнаго сбора за июнь	52 —
93	Отъ и. д. благочиннаго 18 округа, священника Стефана Гонибѣсова,—14 р., представленные ему причтомъ Мясской Іоанно-Предтеченской церкви	14 —
94	Отъ него же—12 р. 50 к., пожертвованныхъ прихожанами Еманжелинскаго прихода и семьей свящ. Дроздова.	12 50
95	Отъ священника Уйской станицы, Троицкаго уѣзда,—24 р., пожертвованныхъ церковью, причтомъ и кружечнаго сбора за июнь мѣсяць	24 —
96	Отъ благочиннаго 13 округа, священника Михаила Шишкова,—132 р. 60 к., полученныхъ имъ отъ церквей округа за июнь мѣсяць	132 60
97	Отъ священника поселка Верхне-Озернаго Іоанна Кирѣева—6 р., пожертвованныхъ причтомъ и церковью за июнь мѣсяць	6 —
98	Отъ благочиннаго 10 округа, протоіерея Іоанна Пономарева,—3 р. 40 к., собранныхъ въ кружку въ церкви села Спасскаго	3 40
99	Отъ священника Кондуровскаго прихода, Орскаго уѣзда,—4 р. 10 к., пожертвованныхъ за июнь мѣсяць	4 10

100	Отъ священника Владимирскаго прихода Александра Базилевскаго—10 р. 80 к., собранныхъ въ кружку	10 80	
101	Отъ священника Полтавскаго прихода, Верхнеуральскаго уѣзда, Василя Деревягина—11 р. 50 к., собранныхъ въ кружку	11 50	
102	Отъ благочиннаго 1 Уральскаго миссіонерскаго стана—17 р. 25 к., собранныхъ съ кружкою въ Темирской церкви въ апрѣлѣ и маѣ	17 25	
103	Отъ священника Ново-Черкаскаго прихода Александра Ястребова—5 р. 50 к., собранныхъ въ кружку за май и іюнь	5 50	
104	Отъ благочиннаго Орскаго округа, протоіерея Θεодора Грабилина,—138 р. 33 к., полученныхъ имъ отъ церквей и причтовъ округа и кружечнаго сбора.	138 43	
105	Отъ благочиннаго 23 округа, священника Александра Игумнова,—404 р. 94 к., полученныхъ отъ церквей и причтовъ округа	404 94	
106	Отъ благочиннаго 8 округа, священника Константина Розанова,—1 тюкъ холста		1 тюкъ холста.
107	Отъ причта церкви села Никольскаго, Оренбургскаго уѣзда,—7 р., собранныхъ въ кружку	7 —	
108	Отъ причта церкви Казанскаго прихода, Орскаго уѣзда,—6 р. 77 к., пожертвованныхъ священникомъ Лепоринскимъ, діакономъ Кудрявцевымъ, церковью и собранныхъ въ кружку за іюнь	6 77	
109	Отъ причта церкви села Мордвиновки, Троицкаго уѣзда,—7 р., пожертвованныхъ церковью и причтомъ	7 —	
110	Отъ причта церкви гор. Актюбинска—13 р. 65 к., пожертвованныхъ за май и іюнь мѣсяцы, причтами и церквами Александрo-Невской и Владимирской церкви-школы	13 65	

111	Отъ причта и старосты церкви Ско- робогаатовскаго прихода, Орскаго уѣзда, собранныхъ въ кружку за время съ 11 апрѣля по 11 іюля	8 —
112	Отъ священника Степной станицы, Троицкаго уѣзда, Павла Іорданскаго — 10 р. 35 к., пожертвованныхъ прич- томъ—77 к., священникомъ Іордан- скимъ—5 р. 26 к. и 4 р. 32 к., со- бранныхъ въ кружку за іюнь мѣсяць.	10 35
113	Отъ священника церкви села Крив- ле-Илюшкина, Оренбургскаго уѣзда, Ѳомы Аксинскаго—5 р. 10 к., по- жертвованныхъ прихожанами и собран- ныхъ въ церкви съ кружками	5 10
114	Отъ священника церкви села Ново- Богдановки, Оренбургскаго уѣзда, Іоан- на Полякова—3 р. 36 к., пожертво- ванныхъ причтомъ, церковью и кру- жечнаго сбора	3 36
115	Отъ священника села Нижняго, Че- лябинскаго уѣзда, Василя Дубровска- го—4 р., собранныхъ съ кружкою въ церкви	4 —
116	Отъ священника церкви Разсыпнаго прихода Ѳеодора Покровскаго—13 р., собранныхъ съ кружкою въ церкви въ апрѣлѣ, маѣ и іюнѣ мѣсяцахъ	13 —
117	Отъ причта и церковнаго старосты села Ивановскаго (Чукари), Орскаго уѣзда,—20 р., пожертвованныхъ ста- ростю, церковью, причтомъ и кружеч- наго сбора за время съ 1 марта по 1 іюля	20 —
118	Отъ причта церкви станицы Маг- нитной—3 р., кружечнаго сбора за іюнь мѣсяць	3 —
119	Отъ благочиннаго Оренбургскихъ церквей, каедральнаго протоіерея Руд- нянскаго,—128 р. 12 к., собранныхъ съ градо-Оренбургскихъ церквей и причтовъ за іюнь мѣсяць	128 12
120	Отъ благочиннаго 10 округа, прото-	

	іерея І. Пономарева, —1 р. 40 коп., пожертвованныхъ въ пользу больныхъ и раненныхъ воиновъ	140
121	Отъ благочиннаго 11 округа, священника А. Гумилевскаго, —18 р., пожертвованныхъ въ пользу больныхъ и раненныхъ воиновъ	18 —
122	Отъ благочиннаго 15 округа, священника В. Бѣлоконова, —3 р. 81 к., пожертвованныхъ въ пользу больныхъ и раненныхъ воиновъ	381
123	Отъ благочиннаго 23 округа, священника А. Игумнова, —18 р. 81 к., пожертвованныхъ въ пользу больныхъ и раненныхъ воиновъ	1851
124	Отъ благочиннаго 30 округа, протоіерея Н. Малышева, —6 р. 25 к., пожертвованныхъ въ пользу больныхъ и раненныхъ воиновъ	625
125	Отъ священника хут. Ново-Поима, Орскаго уѣзда, А. Соколова —6 руб., кружечнаго сбора за май и іюнь	6 —
126	Отъ благочиннаго 17 округа, протоіерея А. Малышева, —15 р., пожертвованныхъ на больныхъ и раненныхъ воиновъ	15 —
127	Отъ причта села Островскаго, Челябинскаго уѣзда, —5 р., кружечнаго сбора за іюнь мѣсяць	5 —
128	Отъ благочиннаго 22 округа, протоіерея А. Земляницина, —195 р., пожертвованныхъ на нужды арміи церквами и причтами округа	195 —
129	Отъ причта и церковнаго старосты села Чудинова, Челябинскаго уѣзда, —10 руб., пожертвованныхъ церковью и причтомъ за іюнь мѣсяць	10 —
130	Отъ благочиннаго 23 округа, священника А. Игумнова, —13 р. 82 к., пожертвованныхъ причтомъ, церковью и тарелочнаго сбора села Рыбнаго	1382
131	Отъ благочиннаго 24 округа, священника П. Холмогорцева —35 р. 85 к.,	

	пожертвованныхъ церквами, причтами и кружечнаго сбора въ церквахъ округа за май и іюнь мѣсяцы	35 85
132	Отъ причта села Ново-Георгіевки, Оренбургскаго уѣзда,—17 р. 50 к., пожертвованныхъ церковью, причтомъ и кружечнаго сбора за май и іюнь мѣс.	17 50
133	Отъ благочиннаго 1 округа, священника І. Ронгинскаго,—10 р., пожертвованныхъ причтомъ и прихожанами Никольскаго поселка, Оренбургскаго уѣзда	10 —
134	Отъ благочиннаго 4 округа, протоіерея С. Касторскаго,—55 р. 57 коп., полученныхъ имъ отъ церквей, причтовъ округа и кружечнаго сбора въ церквахъ	55 57
135	Отъ него же—49 р. 98 к., полученныхъ имъ отъ церквей, причтовъ округа и кружечнаго сбора въ церквахъ	49 98
136	Отъ благочиннаго 31 округа, священника Д. Смирнова,—3 р. 63 к., пожертвованныхъ въ пользу больныхъ и раненныхъ воиновъ	3 63
137	Отъ благочиннаго 33 округа, священника К. Скопина,—1 р. 64 к., въ пользу больныхъ и раненныхъ воиновъ.	1 64
138	Отъ благочиннаго 28 округа, священника П. Покровскаго,—8 р., въ пользу больныхъ и раненныхъ воиновъ	8 —
139	Отъ благочиннаго 20 округа, священника Н. Русанова,—37 р. 20 к., пожертвованныхъ въ пользу больныхъ и раненныхъ воиновъ	37 20
140	Отъ благочиннаго 3 округа, священника П. Ильнскаго,—19 р. 48 к., пожертвованныхъ въ пользу больныхъ и раненныхъ воиновъ	19 48
	Итого	4271 48
	А всего съ прежде поступившими.	24288 80

Отъ Оренбургскаго Отдѣла Императорскаго Православнаго Палестинскаго Общества.

Оренбургскій Отдѣлъ проситъ духовно-учебныя заведенія и приходскія попечительства Оренбургской епархіи, не признають ли оныя возможнымъ выписывать для своихъ библиотекъ издаваемый Императорскимъ Православнымъ Палестинскимъ Обществомъ журналъ «Сообщенія Общества», объявленіе о которомъ помѣщено въ настоящемъ номерѣ Оренбургскихъ Епархіальныхъ Вѣдомостей.

Предсѣдатель Отдѣла

Епископъ Іоакимъ.

Отъ Оренбургской Духовной Консistorіи.

I.

Симъ предлагается священникамъ епархіи, не пожелаетъ ли кто-либо изъ нихъ занять праздно священническое мѣсто въ поселкѣ Бриенскомъ, Кверкенской станицы, Оренбургскаго уѣзда, гдѣ для причта положено 400 руб. въ годъ казеннаго жалованья и отведено 287 десятинь земли.

II.

Сентября 20 дня 1904 года, въ 10 часовъ утра, въ зданіи Духовной Консistorіи (Троицкая ул. и уголъ Торговаго переулка) назначены публичныя, съ узаконенною чрезъ три дня переторжкой, торги, съ допущеніемъ подачи въ установленномъ порядкѣ запечатанныхъ объявленій, на продажу принадлежащаго бывшей типографіи Духовной Консistorіи имущества, заключающагося въ слѣдующемъ: 1) большой скоропечатной машинѣ; 2) маленькомъ бостонскомъ прессѣ; 3) просѣкальной машинѣ; 4) бумагорѣзательной машинѣ и разномъ типо-

графскомъ шрифтъ и типографскихъ и переплетныхъ принадлежностяхъ, находящихся въ зданіи Консistorіи. Торгъ начнется съ 3000 руб. Подробную опись и документы на это имущество можно разсматривать до дня торга въ канцеляріи Консistorіи въ присутственные дни и часы.

Отъ Оренбургской Духовной Консistorіи

Содержаніе оффиц. части. Свѣдѣнія по епархіи.—Вѣдомость о причтахъ Оренбургской епархіи, коимъ вновь назначается или увеличивается содержаніе.—Свѣдѣнія о пожертвованіяхъ на нужды арміи и флота.—Отъ Оренбургскаго Отдѣла Императорскаго Православнаго Палестинскаго Общества.—Отъ Оренбургской духовной консistorіи.—Приложеніе: Отчетъ о дѣятельности Оренбургскаго епархіальнаго комитета Православнаго миссіонерскаго общества за 1903 годъ. (Стр. 32—40).

присутствовали на ежедневныхъ общихъ утреннихъ и вечернихъ молитвахъ, а также и церковныя богослуженія въ монастырской церкви посѣщали усердно, причемъ по очереди исполняли церковное чтеніе. Въ пѣніи церковномъ участвуютъ всѣ ученики. Въ теченіи отчетнаго года Его Преосвященство въ монастырской церкви довольно часто служилъ всенощную и литургію, причемъ все пѣніе исполнял школьный хоръ. Въ Великомъ постѣ ученики два раза исполняли христіанскій долгъ исповѣди и св. причастія и въ каждую пятницу посѣщали литургію преждеосвященныхъ Даровъ; и въ продолженіи всего года по субботамъ ходили къ заупокойной литургіи и по пятницамъ въ 4 ч. вечера самъ Преосвященнѣйшій Владыка при пѣніи училищнаго хора служилъ акаѳисты Пресвятой Троицѣ, Господу Іисусу Христу, Божіей Матери, св. Николаю Чудотворцу. Переводные экзамены были произведены 4 іюня лично Его Преосвященствомъ въ присутствіи епархіальнаго миссіонерскаго комитета. Успѣхи учащихся найдены хорошими по всѣмъ предметамъ. Лѣтніе каникулы начались съ 5 іюня и продолжались до 1 сентября. За неимѣніемъ на дорогу средствъ, нѣкоторые ученики изъ ногайбаковъ и русскихъ остались въ школѣ на все лѣто. Въ теченіе всего каникулярнаго времени ученики ежедневно посѣщали церковныя богослуженія, при чемъ исполняли псаломщическія обязанности, а въ свободное время занимались переплетнымъ ремесломъ подъ руководствомъ учителя діакона Сотникова.

II. Миссіонерская дѣятельность въ инородческихъ приходахъ Оренбургской губерніи за 1903 годъ.

Всѣхъ ногайбакскихъ приходовъ въ Оренбургской губерніи десять, въ которыхъ трудились дѣломъ просвѣщенія и утвержденія въ вѣрѣ слабыхъ въ православіи ногайбаковъ пять священниковъ изъ русскихъ и пять священниковъ изъ ногайбаковъ. Въ нѣкоторыхъ приходахъ ногайбаки живутъ сплошной массой, а въ другихъ смѣшаны съ русскими. Гдѣ сплошное ногайбакское населеніе, тамъ женщины вовсе не понимаютъ русскаго языка, почему является необходимость бесѣдовать и часть богослуженія совершать на ихъ родномъ языкѣ. Подобныя бесѣды и богослуженія служатъ самымъ

вѣрнымъ средствомъ къ религіозному просвѣщенію инородцевъ, почему за послѣднее время языческіе суевѣрные обычаи ногайбаковъ упразднены совершенно, массовыхъ отпаденій отъ православія нѣтъ, магометанское вліяніе ослабѣваетъ, ногайбаки христіанскій долгъ исповѣди и св. причастія исполняютъ и храмы посѣщаютъ охотно.

Въ настоящее время болѣе сильное магометанское вліяніе на ногайбаковъ оказывается только въ Требіатскомъ поселкѣ, Верхнеуральскаго уѣзда, и въ Ильинской станицѣ, Орскаго уѣзда, въ которыхъ имѣются, лѣтъ 16 тому назадъ отпадшіе въ магометанство, ногайбаки. Вблизи Требіатскаго поселка находятся золотые прииски орскаго купца Рамеева, гдѣ работаютъ нѣсколько тысячъ человекъ, преимущественно магометанъ. Рамеевъ содержитъ на приискахъ ученыхъ муллъ; всѣ артельщики и управляющіе приисками изъ магометанъ. Требіатскіе ногайбаки большую половину года проводятъ на работахъ на этихъ приискахъ подъ сильнымъ вліяніемъ мусульманскаго ученія и въ матеріальной зависимости отъ магометанъ.

Въ Ильинской станицѣ около семидесяти домовъ татаръ магометанъ, двѣнадцать семействъ отпавшихъ въ магометанство ногайбаковъ, имѣется мечеть и мулла. Ильинскіе ногайбаки, постоянно вращаясь среди магометанъ, говоря однимъ и тѣмъ же татарскимъ языкомъ, постепенно перенимаютъ ихъ обычаи и заражаются мусульманскимъ ученіемъ.

Въ Ильинской станицѣ и въ Требіатскомъ поселкѣ открыты четыре миссіонерскихъ школы, которыя большую помощь оказываютъ въ дѣлѣ религіознаго просвѣщенія не только дѣтей, но и родителей учащихся. Во всѣхъ школахъ организованы хорошіе пѣвческіе хоры.

Кромѣ означенныхъ четырехъ миссіонерскихъ школъ въ ногайбакскихъ селеніяхъ Оренбургской губерніи имѣются еще восемнадцать школъ, изъ нихъ одна церковная школа грамоты, одна школа Оренбургскаго Михаило-Архангельскаго братства и шестнадцать поселковыхъ школъ; послѣднія содержатся на средства поселковыхъ обществъ. Всѣхъ учащихся въ школахъ мальчиковъ: русскихъ 324, раскольниковъ 12, ногайбаковъ 596, татаръ магометанъ 34 и калмыковъ православныхъ 5;

дѣвочекъ: русскихъ 226, раскольницъ 6, ногайбачекъ 432, магометанокъ 1 и калмычекъ 3, а всего 971 мальчикъ и 668 дѣвочекъ.

Общее преподаваніе въ школахъ на русскомъ языкѣ, ногайбакскія дѣти на первыхъ порахъ изучаютъ молитвы, заповѣди, символъ вѣры и двенадцатые праздники на ихъ родномъ языкѣ, а также догматы христіанской вѣры и религіозно-нравственныя наставленія внушаются имъ на ихъ родномъ языкѣ. Впрочемъ, такъ бываетъ только въ приходяхъ со сплошнымъ ногайбакскимъ населеніемъ, гдѣ дѣти до школы нисколько незнакомы съ русскимъ языкомъ. А гдѣ ногайбакское населеніе смѣшано съ русскимъ и дѣти инородцевъ уже до школьнаго возраста знакомы съ русскимъ языкомъ, тамъ обученіе съ перваго же дня начинается на русскомъ языкѣ и только по усмотрѣнію священниковъ Законъ Божій объясняется для инородцевъ на ихъ родномъ языкѣ.

Вообще всѣ священники ногайбакскихъ приходовъ усердно заботятся о воспитаніи въ христіанскомъ духѣ инородческихъ дѣтей, обучающихся въ школахъ. Учащіеся мальчики и дѣвочки въ праздничные дни являются къ богослуженію, болѣе взрослые и имѣющіе голоса становятся на клиросѣ и участвуютъ въ чтеніи и пѣніи. Устроены весьма удовлетворительныя пѣвческіе хоры въ приходяхъ Требиатскомъ, Фершампенуазскомъ, Остроленскомъ, Верхнеувельскомъ и Болотовскомъ, а въ остальныхъ приходяхъ только удовлетворительныя.

Въ отчетномъ году особенно усердно трудились въ дѣлѣ религіозно-нравственнаго просвѣщенія инородцевъ священники Требиатскаго поселка о. Софроновъ, Фершампенуазскаго поселка о. Тимоѣевъ и Остроленскаго поселка о. Ишменевъ. Въ этихъ поселкахъ живутъ только одни ногайбаки, потому часть церковнаго богослуженія и христіанскія требы совершаются на родномъ для ногайбаковъ татарскомъ языкѣ, что главнымъ образомъ и привлекаетъ ихъ къ посѣщенію храма.

Священникъ Софроновъ неумоимо ведетъ бесѣды съ требиатскими отпавшими отъ православія ногайбаками на ихъ родномъ языкѣ.

Священникъ Остроленскаго поселка о. Ишменевъ, кромѣ трудовъ по просвѣщенію инородцевъ, принималъ самое дѣя-

тельное участіе въ постройкѣ церкви въ его приходѣ въ Касельскомъ поселкѣ. Церковь построена на собственные средства жителей ногайбаковъ и освящена 23 іюня 1903 г.

Изыскиваются средства къ постройкамъ церквей въ Нѣжинскомъ поселкѣ, Оренбургскаго уѣзда, и въ Ключевскомъ поселкѣ, Троицкаго уѣзда. Въ скоромъ времени приступать къ постройкамъ.

Кромѣ 4 ногайбакскихъ школъ въ станицѣ Ильинской и поселкѣ Требиатскомъ на средства Комитета въ отчетномъ году содержались еще 4 чувашскія школы въ деревняхъ Кривле-Илюшкинской и Ново-Амекескинской, Оренбургскаго уѣзда, и Бердяжской, Орскаго уѣзда. Школы эти помѣщаются въ просторныхъ и удобныхъ зданіяхъ, принадлежащихъ Комитету, и содержатся на средства послѣдняго. Двѣ школы Кривле-Илюшкинскія—мужская и женская, Ново-Амекескинская смѣшанная находятся въ одномъ приходѣ, на недалекомъ другъ отъ друга разстояніи; завѣдывающимъ школами и законоучителемъ состоитъ приходскій священникъ Оома Аксинскій, по образованію изъ Симбирскаго уѣзднаго училища, родомъ изъ чувашъ. Учителемъ мужской Кривле-Илюшкинской школы состоитъ окончившій курсъ Симбирской чувашской учительской школы Павелъ Портновъ, учителемъ женской школы—священ. О. Аксинскій, въ Ново-Амекескинской смѣшанной школѣ въ должности учителя состоитъ Игнатій Оедотовъ, окончившій курсъ однокласснаго училища. Портновъ и Оедотовъ получаютъ жалованіе отъ Комитета по 240 р. въ годъ, а священникъ Аксинскій обязанность учителя женской школы и законоучителя мужской и женской несетъ бесплатно. Учащихся въ мужской Кривле-Илюшкинской школѣ въ отчетномъ году 45, изъ коихъ 15 чувашъ и 30 русскихъ, въ женской школѣ 18 ученицъ; въ Ново-Амекескинской смѣшанной школѣ обучалось 18 человекъ, изъ нихъ 10 мальчиковъ и 8 дѣвочекъ. Особенное вниманіе при обученіи въ школахъ обращается на Законъ Божій, церковное чтеніе и пѣніе. Стараніями учащихся устроены два хора—одинъ изъ учащихся мальчиковъ и дѣвочекъ Кривле-Илюшкинскихъ школъ, а другой изъ школьниковъ Ново-Амекескинской—оба хора стройно поютъ въ церкви по-славянски и по-чувашски. Ученики школъ участвуютъ въ

чтеніи часовъ, каѳизмъ и шестопсалмія за богослуженіемъ. Школьныя бібліотеки имѣють достаточно руководствъ, учебниковъ и книгъ для внѣкласснаго чтенія.

Въ Бердяжской миссіонерской школѣ завѣдующимъ и законоучителемъ состоитъ мѣстный священникъ Теофанъ Павловъ, учителемъ Иванъ Мензелинцевъ, имѣющій свидѣтельство на званіе учителя; жалованья получаетъ отъ Комитета 240 р. въ годъ. Библіотека при школѣ удовлетворительная. Учащихся въ школѣ за отчетный годъ было 53 человекъ, изъ нихъ 4 чувашенина; изъ числа учащихся 14 дѣвочекъ.

Какъ видно изъ данныхъ отчета за 1903 годъ, миссіонерско-просвѣтительная дѣятельность и среди инородцевъ Оренбургской губерніи годъ отъ году усиливается благодаря стараніямъ Комитета и матеріальной поддержкѣ Совѣта Православнаго миссіонерскаго общества.

Успѣхи противомусульманской миссіи въ Оренбургской епархіи

Миссія противъ ислама въ Оренбургской епархіи, матеріально упроченная въ своемъ существованіи Совѣтомъ Православнаго миссіонерскаго общества, направляемая бывшимъ Преосвященнымъ и настоящимъ Предсѣдателемъ епархіальнаго Комитета Преосвященнѣйшимъ Іоакимомъ, пользующаяся полнымъ сочувствіемъ и поддержкой лицъ администраціи края, и въ отчетномъ году дѣйствовала съ желаннымъ успѣхомъ. Пять миссіонерскихъ становъ въ предѣлахъ Оренбургской епархіи выполняли въ отчетномъ году должнымъ образомъ свое назначеніе. Въ школахъ при станахъ обучалось около 309 дѣтей русскихъ поселенцевъ Тургайской области, киргизъ и другихъ инородцевъ; въ интернатахъ при школахъ содержалось на миссіонерскія средства 149 человекъ, въ томъ числѣ инородцевъ 120. Миссіонерскія школы, видимо, пользуются довѣріемъ инородцевъ, которые помѣщаютъ въ нихъ своихъ дѣтей для обученія. Въ благопріятныхъ условіяхъ, относительно религіозно-нравственнаго просвѣщенія, находились въ отчетномъ году русскіе поселенцы Тургайской области; школы грамоты среди нихъ растутъ и надежно оберегаютъ дѣтей ихъ отъ вліянія инородцевъ мусульманъ въ религіозномъ отношеніи; въ заимковыхъ школахъ и въ школахъ по русскимъ

поселеніямъ области обучалось 2345 дѣтей, изъ нихъ 730 дѣвочекъ и немалое число киргизъ-мусульманъ; и въ ногай-бакскихъ и чувашскихъ школахъ Оренбургской губерніи число учащихся достигло въ отчетномъ году 1773 мальчиковъ и дѣвочекъ.

Миссіонеры трудились ревностно въ дѣлѣ благовѣстія имени Христова среди киргизъ, совершая нѣсколько разъ въ годъ миссіонерскія поѣздки по ближайшимъ къ станамъ и отдаленнымъ ауламъ области.

Въ отчетномъ году просвѣщены св. крещеніемъ изъ киргизъ 21 человекъ, изъ башкиръ 13 и изъ татаръ 34, всего 68 человекъ.

Средства Комитета.

Въ отчетномъ 1903 году Комитетъ прилагалъ старанія къ тому, чтобы средства на удовлетвореніе миссіонерскихъ нуждъ края увеличивались, въ чемъ ближайшими сотрудниками были о.о. благочинные и большинство священниковъ епархіи. Въ общемъ движеніе суммъ Комитета по приходо-расходнымъ книгамъ представляется въ слѣдующемъ видѣ: въ 1903 году въ распоряженіи Комитета было съ остаткомъ отъ 1902 г. 43739 руб. 42 к., изъ этой суммы израсходовано 41570 руб. 84 коп., къ 1 января 1904 года осталось неприкосновеннаго капитала 520 р. и запаснаго 1648 р. 58 к.

Вѣдомость о движеніи денежныхъ суммъ по Оренбургскому епархіальному Комитету Православнаго миссіонерскаго общества за 1903 годъ провѣрена особой комиссіей и найдена составленной правильно, согласно съ приходо-расходными книгами и наличностью кассы, о чемъ и составленъ актъ.

А К Т Ъ.

1904 года, февраля 28 дня, мы, нижеподписавшіеся члены провѣрочной комиссіи, сдѣлавъ подсчетъ суммъ, сличивъ и провѣривъ отчетныя годовыя вѣдомости въ 3 экземплярахъ съ приходо-расходною книгою за 1903 годъ по движенію и состоянію суммъ Оренбургскаго епархіальнаго Комитета Православнаго миссіонерскаго общества, постановили о семъ нижеслѣдующій актъ: 1) такъ какъ подсчетъ всѣхъ суммъ по

тремъ отчетнымъ вѣдомостямъ и въ приходо-расходной книгѣ за 1903 годъ составленъ вѣрно и всѣ статьи по приходу и расходу имѣють расписки или указанія на оправдательные документы, то книгу и отчетныя вѣдомости, по ней составленныя, утвердить надлежащей на нихъ надписью; 2) остатокъ суммъ, показанный въ билетахъ на 300 руб., (въ залоговой распискѣ банка за № 1063 на 6200 руб., израсходованныхъ 5456 р.), по двумъ банковымъ книжкамъ на 1653 руб. 99 к. и расходной кассы у о. казначея на 214 р. 59 к., а всего 2168 р. 58 к. признать эту сумму изчисленной правильно, согласно дѣйствительному остатку оной къ 1 января 1904 г.; 3) въ видахъ большаго порядка при веденіи приходо-расходной книги, требуемая правилами счетнаго устава, выразить настоятельное требованіе отъ лица членовъ провѣрочной комиссіи: а) чтобы на будущее время приходо-расходная книга подавалась на ревизію съ надлежащей скрѣпой и припечатаннымъ шнуромъ; б) чтобы годичная вѣдомость составлялась въ одномъ экземплярѣ, такъ какъ она извлекается изъ одной книги, но по тремъ рубрикамъ, согласно состоянію трехъ родовъ оборотныхъ суммъ миссіонерскаго общества. Присемъ, для большаго удобства составленія годичной вѣдомости и провѣрки оной съ книгою и документами, принять за правило предъ каждымъ текстомъ статьи приходо-расходной книги ставить буквами знаки, которые бы указывали на тотъ или другой родъ состоянія миссіонерскихъ суммъ; в) чтобы ежемѣсячное свидѣтельство въ приходо-расходной книгѣ утверждалось подписью не менѣе трехъ членовъ Комитета и непременно дѣлопроизводителемъ; г) чтобы при расходованіи суммъ избѣгать уплаты по счетамъ чрезъ посредство третьихъ рукъ, ибо въ этомъ случаѣ выдача суммъ дѣлается авансовой, а такая сумма отпускается только приходо-расходчикамъ, въ израсходованіи которой они обязаны каждый разъ давать особенную отчетную вѣдомость; 4) и, наконецъ, всѣ принятыя вѣдомости, книги и денежныя документы, какъ уже провѣренныя, возвратить о. казначею Оренб. епарх. Комитета Православнаго миссіонерскаго общества священнику Іакову Андрееву.

Члены провѣрочной комиссіи: *Протоіерей Θεодоръ Смирскій.*
Протоіерей Василій Сорогожскій. Надв. сов. Ив. Евф. Миrowsкій.

Вѣдомость о суммахъ по Оренбургскому епархіальному Комитету Православнаго миссіонерскаго общества за 1903 годъ.

Приходъ:

	Руб.	К.	Руб.	К.
Отъ 1902 года оставалось:				
1) Неприкосновеннаго капитала	520	—		
2) Запаснаго	470	17		
3) Суммъ пересланныхъ Совѣтомъ общества	1157	58		
4) Суммъ пересланныхъ тѣмъ же Совѣ- томъ, имѣющихъ специальное назначе- ніе (на устройство миссіонерской шко- лы при Оренбургскомъ Богодуховскомъ монастырѣ)	2000	—		
Итого	—	—	4147	75

Въ 1903 году поступило:

1) Запаснаго капитала	1693	77		
2) Расходнаго	443	11		
3) Суммъ пересланныхъ Совѣтомъ общества	18332	63		
4) Суммъ пересланныхъ тѣмъ же Совѣ- томъ, имѣющихъ специальное назначе- ніе (на устройство миссіонерской шко- лы при Оренбургскомъ Богодуховскомъ монастырѣ)	2000.			
Итого	—	—	22469	51

А всего съ остаточными **— — 26617 26**

Примѣчаніе. Въ числѣ 1693 руб. 77 к. запаснаго капитала поступило: а) сбора въ недѣлю Православія 1546 р. 86 к.; б) по подписнымъ листамъ 439 р. 9 к.; в) по сборнымъ книжкамъ 137 р. 82 коп.; г) долгъ отъ свящ. Бокина 70 руб.

Въ числѣ 443 р. 11 к. расходнаго капитала поступило: а) членскихъ взносов 285 р.; б) кружечнаго сбора 43 р. 74 к.; в) долгъ отъ священника Бокина 50 руб.; г) процентовъ съ капитала 58 р. 37 к.

Суммы отъ Совѣта общества въ количествѣ 18332 р. 63 к. поступили чрезъ Московское, С.-Петербургское, Владимирское и Витебское отдѣленія Государственнаго банка.

Расходъ:

1) На жалованье учителей миссіонерскихъ чувашскихъ и ногайбакскихъ школъ:				
а) Кривле-Илюшкинской, Ново-Аме- кескинской и Бердяшской	720	—		
б) Требиатской мужской	300	—		

ОРЕНБУРГСКІЯ ЕПАРХІАЛЬНЫЯ ВѢДОМОСТИ.

15 СЕНТЯБРЯ.

№ 18.

1904 Г О Д А.

ЧАСТЬ НЕОФИЦИАЛЬНАЯ.

ПОСѢЩЕНІЕ

Преосвященнѣйшимъ Іоакимомъ, Епископомъ Оренбургскимъ и Уральскимъ, приходоу Оренбургскаго уѣзда и Уральской области въ маѣ мѣсяцѣ 1904 года.

(Продолженіе.)

По выходѣ изъ церкви, Владыка посѣтилъ домъ о. настоятеля, гдѣ ему представились о. благочинный 28 округа священникъ Павелъ Покровскій и областной Уральскій наблюдатель церковныхъ школъ священникъ Павелъ Федоровъ, прибывшіе въ Красноярскій поселокъ для встрѣчи Его Преосвященства и сопровожденія его по приходамъ Уральской области. Священникомъ П. Покровскимъ представленъ былъ Его Преосвященству общій докладъ о состояніи приходоу 28 благочинническаго округа.

Въ 7 ч. вечера Его Преосвященство отбылъ въ **Затонный поселокъ** Уральской области, гдѣ былъ назначенъ третій ночлегу.

Когда архіерейская карета достигла пограничной линіи, раздѣляющей Оренбургскую губернію и Уральскую область, Его Преосвященство приказалъ на нѣсколько минутъ остановить лошадей, вышелъ изъ кареты и осѣнилъ благоговѣнно крестнымъ знаменіемъ себя и страну Уральского казачьяго войска, въ область котораго онъ впервые вступилъ.

Въ 8^{1/2} ч. вечера Его Преосвященство прибылъ въ Затонный поселокъ, гдѣ былъ встрѣченъ помощникомъ начальника Уральского уѣзда—подъесауломъ Өом. Ив. Каймашниковымъ, атаманомъ Илецкой станицы, и областнымъ миссіонеромъ священникомъ Миною Корнѣевымъ. При входѣ въ мѣстную Свято-Троицкую церковь Его Преосвященство встрѣченъ былъ массою народа и окрестнымъ духовенствомъ, среди котораго находился также Синодальный миссіонеръ протоіерей Ксенофонтъ Крючковъ, прибывшій за нѣсколько дней въ Сухорѣченскій поселокъ, гдѣ имъ и областнымъ миссіонеромъ было присоединено къ православію 21 человекъ раскольниковъ австрійскаго толка. Сухорѣченскій лжепопъ Савва Сладковъ, въ теченіи 21 года руководившій послѣдователями австрійскаго толка многихъ поселковъ сѣверной части Уральского уѣзда, послѣ продолжительныхъ колебаній и настойчиваго исканія истиннаго пути, также высказалъ свою полнѣйшую готовность сдѣлаться вѣрнымъ и послушнымъ сыномъ матери-церкви; но обрядъ его присоединенія къ православію отложенъ былъ до пріѣзда Его Преосвященства и назначенъ былъ въ городѣ Илекѣ на 11 мая.

Настоятель прихода, священникъ Андрей Кувановъ, привѣтствовалъ Владыку простыми, но сердечными словами. Свято-Троицкая каменная церковь Затоннаго поселка построена была въ 1902 году на средства частныхъ благотворителей. Ограды церковной и домовъ для причта пока еще нѣтъ. Приходъ состоитъ изъ трехъ казачьихъ поселковъ: *Затоннаго* (православныхъ иногороднихъ 145 душъ об. п., единовѣрцевъ-казаковъ 474 души, раскольниковъ-казаковъ 937 душъ), *Сухорѣченскаго*, въ которомъ имѣеть быть сооружена церковь (единовѣрцевъ 111 душъ, раскольниковъ 960 душъ об. пола) и *Озерскаго*, въ которомъ по прошенію строителя казака Фо-

фанова устраивается молитвенный домъ (единовѣрцевъ 80 душъ, раскольниковъ 48 душъ).

Въ приходѣ церковно-приходской школы нѣтъ, а есть войсковое казачье училище въ Затонномъ поселкѣ, въ которомъ обучаются 32 мальчика.

Его Преосвященство, выслушавъ привѣтствіе и докладъ о. настоятеля, высказалъ радость по поводу того, что Богъ сподобилъ его вступить въ предѣлы Уральской паствы, и что въ первомъ посѣщенномъ имъ приходѣ этой нивы онъ узнаетъ о столь вожделѣнномъ событіи—вступленіи многихъ семействъ прихода въ лоно св. церкви вмѣстѣ со своимъ бывшимъ руководителемъ. Одобривъ миссіонерскіе труды о. настоятеля и пожелавъ ему въ будущемъ достигать обильныхъ урожаевъ на своей духовной нивѣ, Его Преосвященство поздравилъ прихожанъ съ благолѣпнымъ храмомъ и пожелалъ имъ, чтобъ въ скоромъ времени у нихъ явилась и ограда вокругъ церкви и церковная школа.

До начала крестнаго хода священникомъ предыдущаго прихода Терентіемъ Чугуновымъ сказано было поученіе о возникновеніи и вредѣ раскола. Послѣ крестнаго хода и молебна Св. Троицѣ Его Преосвященствомъ сказано было глубоко-назидательное поученіе о драгоцѣнныхъ свойствахъ мира и церковнаго единства и о томъ, какихъ благъ сподобились новые собратья, покинувшіе расколъ и присоединившіеся къ истинному стаду Христову.

Была уже полночь, когда Преосвященнѣйшій Владыка вышелъ изъ храма и отправился въ домъ мѣстнаго церковнаго старосты Меодія Грышина, гдѣ былъ ему приготовленъ ночлегъ. Не смотря на свое утомленіе и позднее время, Его Преосвященство долго еще бесѣдовалъ съ хозяевами дома, представителями поселка и протоіереемъ Крючковымъ о положеніи и нуждахъ единовѣрческихъ приходовъ.

Утромъ слѣдующаго дня, 10 мая, Его Преосвященство, преподавъ архипастырское благословеніе массѣ народа, окружившаго домъ, въ которомъ нѣсколько часовъ провелъ Владыка, и ласково простившись съ хозяевами, несказанно обрадованными тѣмъ, что на ихъ долю выпало счастье столь рѣдкаго посѣщенія, отправился въ дальнѣйшій путь и въ деся-

томъ часу прибыль къ Николаевской церкви города Илека. На погостѣ церковномъ Его Преосвященство былъ встрѣченъ представителями мѣстныхъ казенныхъ учреждений и церковнымъ старостою Серг. Алек. Строкинымъ, поднесшимъ Владыкѣ хлѣбъ-соль. Тутъ же Его Преосвященству передана была телеграмма Уральскаго наказнаго атамана, въ которой Его Превосходительство поздравлялъ Владыку съ благополучнымъ прибытіемъ въ предѣлы Уральской паствы.

Изъ привѣтственной рѣчи, сказанной о. настоятелемъ священникомъ Павломъ Покровскимъ, приводимъ слѣдующія данныя: деревянная церковь, построенная иждивеніемъ иногородныхъ жителей гор. Илека и освященная въ 1892 году въ честь Святителя Николая, съ увеличеніемъ населенія признана малопомѣстительною, и въ 1900 году пристроены два придѣла—правый въ честь Животворящаго Креста Господня, лѣвый въ честь Покрова Пресвятыя Богородицы. Приходъ состоитъ изъ 982 душъ об. п., временно проживающихъ иногороднихъ жителей гор. Илека, и хутора Карачиганакскаго. При церкви существуетъ съ 1891 г. женская церк.-прих. школа, въ которой обучалось 57 дѣвочекъ.

Послѣ крестнаго хода вокругъ церкви и молебна Святителю Николаю, Его Преосвященствомъ сказано было поученіе о житіи покровителя мѣстнаго храма Святителя Николая и его подвигахъ на защиту св. православія и въ облегченіе страждущихъ собратій. Окончивъ свою назидательную бесѣду, Его Преосвященство сталъ спрашивать по Закону Божію воспитанниковъ мѣстнаго двухкласснаго городского училища, собравшихся въ храмъ со своими наставниками, и, оставшись вполне доволенъ отвѣтами, наградилъ лучшихъ учениковъ евангеліями, крестиками и брошюрками о житіи преп. Серафима Саровскаго. По выходѣ изъ храма, Его Преосвященство посѣтилъ церк.-прих. женскую школу. Путь изъ церкви къ школьному зданію дѣвочки усыпали цвѣтами. Стѣны классной комнаты украшены были портретомъ Его Преосвященства, зеленью и цвѣтами. Дѣвочки въ праздничныхъ платьицахъ съ неподдѣльнымъ восторгомъ встрѣчали дорогого гостя. Одна изъ ученицъ поднесла Владыкѣ хлѣбъ-соль, другая, держа въ рукахъ букетъ цвѣтовъ, привѣтствовала Преосвященнѣйшаго

слѣдующими словами: «Ваше Преосвященство, Милостивѣйшій Архипастырѣ и Отецъ! Мы дѣти и отцы наши съ величайшимъ нетерпѣніемъ ожидали удостоиться Архипастырскаго Вашего посѣщенія и благословенія. Нынѣ же радуемся и благодаримъ Бога, что удостоились видѣть святительскую особу Вашу. Примите же, Ваше Преосвященство, искренній привѣтъ нашъ, какъ знакъ нелицемѣрной, сердечной любви и глубокой благодарности за посѣщеніе Ваше; да благословитъ Всевышній Творецъ входъ Вашъ въ нашу школу и да продлитъ дни Вашей жизни на многія лѣта, на радость нашу и нашихъ родителей». Выслушавъ привѣтъ, Преосвященный Владыка принялъ поднесенный букетъ, ласково поблагодарилъ ученицъ за встрѣчу и добрыя пожеланія и сталъ ихъ спрашивать по Закону Божію. Дѣвочки отвѣчали смѣло и толково. Законоучитель священникъ Павелъ Покровскій и учительница Анна Балалаева (окончившая Епарх. женск. училище 9 лѣтъ тому назадъ) удостоились Архипастырскаго одобренія. Его Преосвященствомъ было поставлено на видъ только то обстоятельство, что школьное помѣщеніе слишкомъ тѣсно. Тутъ же было доложено Владыкѣ, что въ прошломъ году было учреждено въ приходѣ церковно-приходское попечительство подъ предсѣдательствомъ коллежск. совѣт. Михаила Голикова, которое въ настоящее время озабочено изысканіемъ средствъ для сооруженія новаго болѣе помѣстительнаго зданія.

Въ двѣнадцатомъ часу дня Его Преосвященство прибылъ въ единовѣрческую церковь пророка Ильи. Настоятель церкви священникъ Иванъ Плетневъ встрѣтилъ Владыку слѣдующими словами:

«Преосвященнѣйшій Владыко, Милостивѣйшій Архипастырѣ и Отецъ! Съ сыновнею преданостію и искреннею любовью повергаю предъ Вашими святительскими стопами почтительнѣйшее привѣтствіе. Храмъ сей не величествененъ и не особенно благолѣпенъ, но мы вѣруемъ, что благодать Св. Духа изобильно изливается на всѣхъ, приходящихъ сюда съ вѣрою и упованіемъ. Приходъ состоитъ изъ бывшихъ раскольниковъ бѣглопоповской секты, руководимыхъ нѣкогда такъ называемыми «благословенными старичками» и бѣглыми попами, и собиравшихся въ раскольнической часовнѣ, построенной въ 25

году прошлаго вѣка. Не угодны были Господу Богу и эта часовня, и благословенные старички, и бѣглые попы. Въ 1843 году часовня была закрыта и въ 1859 году раскольники согласились принять къ себѣ законнаго священника, поставленнаго руками православнаго святителя, послѣ чего три года спустя, въ 1862 году, построенъ былъ деревянный храмъ во имя св. пророка Ильи. Не прошло и года, какъ попущеніемъ Божиимъ храмъ сгорѣлъ. Прихожанами построена была часовня, но и она въ 1879 г. сгорѣла. Наконецъ, въ 1882 г. былъ построенъ и освященъ теперешній деревянный храмъ на каменномъ фундаментѣ съ желѣзною крышею. Приходъ состоитъ изъ 800 душъ об. п. При церкви имѣется смѣшанная церковно-приходская школа, помѣщенная въ собственномъ деревянномъ зданіи съ желѣзною крышею. Сія юная паства нуждается въ особомъ попеченіи, а потому смиреннѣйше прошу Ваше Преосвященство и на будущее время не оставлять ее своимъ посѣщеніемъ и простирать на нее животворные лучи Вашего апостольскаго служенія».

Послѣ крестнаго хода и молебна св. пророку Ильи, Его Преосвященствомъ сказано было слово о благодати, раздаваемой св. церковью чадамъ своимъ въ семи св. таинствахъ.

По выходѣ изъ храма Его Преосвященство посѣтилъ церковно-приходскую школу. Законоучитель священникъ Іоаннъ Плетневъ и учительница Райса Дегтярева относятся къ школьному дѣлу съ должнымъ вниманіемъ. Школа содержится на мѣстныхъ средствахъ: учительница получаетъ 120 р. въ годъ отъ церкви и 60 р. отъ штатнаго діакона.

По выходѣ изъ Пророко-Ильинской церковно-приходской школы Его Преосвященствомъ посѣщено было Илецкое двухклассное городское училище. Владыкою были внимательно рассмотрѣны столярныя работы старшихъ учениковъ. Ласково побесѣдовавъ съ учительскою корпораціей и съ многими учениками, особенно съ инородцами-киргизами, Его Преосвященство отбылъ изъ училища.

(Продолженіе слѣдуетъ.)

Изъ миссіонерской поѣздки по киргизской степи.

Довольно грустнымъ, тягучимъ напѣвомъ пѣлъ своимъ звучнымъ голосомъ мой ямщикъ-киргизъ киргизскую пѣсню, очевидно желая вызвать съ моей стороны похвалу своему искусству. Сначала въ пѣснѣ слышалась романическая завязка, какъ одинъ молодой и красивый паренъ повстрѣчался случайно съ одной прекрасной дѣвушкой, и у нихъ начались тайныя свиданья, но вскорѣ этимъ свиданьямъ наступилъ конецъ, когда о нихъ узнали родители парня и дѣвицы и напомнили имъ, что за парня уже нѣсколько лѣтъ сосватана другая и за нее платится калымъ, а дѣвица просватана еще 5 лѣтней дѣвочкой и за нее также уже полученъ значительный калымъ. Потомъ пѣвецъ, какъ бы раздосадованный такой грустной развязкой любви парня и дѣвушки, сталъ на тотъ же мотивъ пѣть о разныхъ предметахъ, встрѣчавшихся на пути нашего проѣзда. Вотъ онъ поетъ о повстрѣчавшемся намъ по дорогѣ путникѣ и распространяется о томъ, что подъ нимъ очень хорошая лошадь-скакунъ, и выражаетъ желаніе быть богатымъ и знатнымъ человѣкомъ, жить въ бѣлой кибиткѣ и имѣть много разнаго скота: верблюдовъ, лошадей, барановъ.

— Зачѣмъ ты поешь такія грустныя пѣсни?—прервалъ я пѣвца: человѣкъ ты уже не молодой, жена у тебя не дурная по своей наружности и живешь ты, кажется, не бѣдно.

— Оттого я пою грустныя пѣсни,—отвѣчалъ киргизъ,— что на душѣ тяжело. И ты и другіе, кто ни посмотритъ на мою жизнь, всѣ говорятъ, что живется мнѣ недурно, а вотъ, если хочешь, я расскажу тебѣ, что на душѣ у меня тяжкое горе, отъ котораго ничѣмъ не избавишься, по существующей у насъ пословицѣ: плохую лошадь можно продать, а отъ плохой жены какъ избавишься?

— Расскажи, съ удовольствіемъ тебя послушаю,—проговорилъ я, и мой собесѣдникъ началъ свой рассказъ.

— Черный, высокій киргизъ, котораго ты спрашивалъ о томъ, кто тебя повезетъ,—мой братъ. Остались мы съ нимъ послѣ смерти родителей круглыми сиротами: сначала померъ у насъ отецъ, а потомъ вскорѣ померла и мать; мнѣ—стар-

шему было тогда 25 лѣтъ. Послѣ отца у насъ осталось нѣсколько десятковъ барановъ, 10 лошадей, 5 верблюдовъ и 5 коровъ. Жить было бы можно, если бы была у насъ хозяйка въ домѣ, а хозяйки-то у насъ и не было. Я, какъ старшій, долженъ былъ жениться. И вотъ засылаю сватовъ къ одному киргизу, но этотъ отказывается просватать за меня свою дочь, потому что я будто-бы больной-сухорукій. А у меня дѣйствительно съ 10 лѣтняго возраста правая рука начала сохнуть, мать сказывала—отъ вывиха и вотъ теперь—видишь какая, какъ плеть. Я заслалъ сватовъ къ другому киргизу, этотъ просваталъ за меня свою дочь съ условіемъ: выдать ее черезъ 2 года и чтобы я выплатилъ ему въ калымъ 2 верблюдовъ, 15 барановъ, 2 лошадей и 1 корову. Я согласился. Когда 2 года прошло, калымъ былъ выплаченъ; ѣдемъ мы за невѣстой. Но въ аулѣ, гдѣ проживалъ отецъ невѣсты, невѣсты не оказалось: ее, по словамъ родителей, выкрали у нихъ незадолго до нашего пріѣзда и увезли не извѣстно куда. Дѣлать было нечего. Я попросилъ отца невѣсты розыскать свою дочь, обѣщая ему прибавить къ выплаченному калыму и съ горемъ возвратился домой. Отецъ невѣсты, спустя годъ, дѣйствительно розыскалъ дочь, но выдать ее за меня обѣщался только тогда, когда я приведу ему 2 верблюдовъ, 10 барановъ и 1 лошадь, оправдывая свое требованіе тѣмъ, что какъ поиски, такъ и отображеніе дочери отъ выкравшаго ее киргиза стоили ему недешево. Я не сопротивлялся, доставилъ своему тестю еще, что онъ потребовалъ и, послѣ обычной свадьбы, привезъ, наконецъ, свою жену домой,—вотъ ту самую киргизку, которую ты видѣлъ. Но жена моя оказалась нехорошей женой: живемъ мы съ нею вотъ уже болѣе 5 лѣтъ, а я не слыхалъ отъ нея ни одного ласковаго слова, а только все ворчитъ на меня и попрекаетъ меня моимъ недостаткомъ—сухорукостью. Этого мало, съ каждымъ киргизомъ любезничаетъ и многое изъ нажитаго нами съ братомъ имущества спровадила къ своему отцу. Я думалъ было развестись съ нею и женить своего брата, которому теперь 25 лѣтъ, да какъ вспомню, чего стоила мнѣ моя жена, такъ и раздумаю. Женить брата—это значитъ отдать въ калымъ послѣдній свой скотъ, а нажить его по нынѣшнимъ временамъ не легко. И то сказать: если моя жена по-

прекаеть меня за сухорукость, то какъ будетъ относиться ко-мнѣ жена брата?—Скажетъ—ты только объѣдаешь насъ, а до-бывать самъ не способенъ. И буду я тогда малаемъ-работни-комъ у своего брата и сидѣть подлѣ порога... Нѣтъ, ужъ луч-ше плохая жена, да я—хозяинъ въ домѣ. А что, мулда, рус-скимъ легче жениться, чѣмъ киргизамъ и бываютъ ли у рус-скихъ такіе примѣры, что жены не любятъ и презираютъ своихъ мужей?—спросилъ меня въ заключеніе своего рассказа киргизъ.

— Что русскимъ легче жениться, это видно изъ того, бчто среди русскихъ мало неженатыхъ, хотябы изъ самыхъ бѣдныхъ людей, а у васъ-киргизъ встрѣчаешь холостяковъ—бѣдняковъ. И среди русскихъ, случается, что жены не любятъ своихъ мужей и мужа своихъ женъ, но только у русскихъ это бываетъ рѣже, чѣмъ у васъ. У мусульманъ и не удивительно такія отношенія женъ къ своимъ мужьямъ, какъ ты поразказалъ мнѣ про свою жену. Вѣдь мусульмане-кир-гизы, татары или другой народъ смотрятъ по своему за-кону на женщину не какъ на человѣка, а какъ на товаръ. У насъ можно имѣть только одну жену, а Мухаммедъ позволяетъ своимъ послѣдователямъ въ Алкоранѣ (4, 3) имѣть до четы-рехъ женъ и хотя повелѣваетъ быть мужьямъ равно правди-вымъ ко всѣмъ своимъ женамъ, но это—ты самъ понимаешь—невозможно: одну будетъ мужъ любить больше, другую—мень-ше, третью совсѣмъ можетъ разлюбить. Какъ же тутъ женамъ любить своего мужа? Притомъ вашъ Мухаммедъ нарушилъ этотъ законъ и имѣлъ до 14 женъ и много наложницъ. Имѣя столько женъ, развѣ Мухаммедъ могъ ко всѣмъ имъ быть равно правдивымъ? Да и за наложницъ развѣ жены будутъ любить мужа? А по нашему закону наложницъ имѣть нельзя, потому у насъ женамъ жить лучше, замужъ онѣ выходятъ не по приказанію, а по своему согласію, а у васъ богатый поку-паетъ себѣ не одну, а нѣсколько женъ, какъ товаръ—значить.

— Да, мулда, у васъ лучше!—задумчиво проговорилъ кир-гизъ: одинъ знакомый мнѣ русскій бѣдный и больной имѣетъ хорошую жену, которая не бросаетъ его и ухаживаетъ за нимъ, какъ за ребенкомъ, а моя видишь какая!

Разговоръ нашъ прервался. «А вотъ станція показалась!» —сказалъ киргизъ послѣ небольшой паузы нашего обоюдного молчанія, и мы съ собесѣдникомъ скоро разстались.

Свящ. Г. Крашенинниковъ.

Общій взглядъ на исторію народнаго образованія въ Оренбургскомъ краѣ.

(Окончаніе).

Первая русская школа, открывшаяся въ краѣ, была школа для дѣтей ссыльныхъ. Хотя однимъ изъ основныхъ мотивовъ открытія этой школы и выставлялось то обстоятельство, что дѣти ссыльныхъ безъ обученія «въ такія же непотребства будутъ впадать, каковыя отъ отцовъ ихъ происходятъ», но *de facto* мотивъ открытія былъ другой. Всѣ губернскія учрежденія нуждались особенно въ писцахъ, въ низшихъ служителяхъ. Большихъ чиновниковъ можно было присылать изъ другихъ мѣстностей, присылка же низшаго штата обошлась бы очень дорого, и вотъ повелѣно было дѣтей ссыльныхъ отъ 7 до 15 лѣтъ отдавать во вновь открываемую школу, обучать ихъ тамъ «русской грамотѣ, чистому письму, нотному цѣнью, исповѣданію православной вѣры, а такожъ и первымъ частямъ ариѳметики», а затѣмъ, по исполненіи воспитанникамъ 16 лѣтъ, замѣщать ихъ въ губернской штатъ. Школа эта тоже, кажется, болѣе существовала на бумагѣ, а если и функционировала, то очень незначительный промежутокъ времени и затѣмъ вплоть до 1786 года разговоръ о школахъ или даже вовсе не заводился, или не шелъ далѣе теоретическихъ предположеній. Въ 1786 году произошелъ частный случай открытія школы на Бѣлорѣцкомъ заводѣ. Здѣсь на заводѣ школа была нужна въ силу самой заводской работы. Основаніемъ же народнаго образованія должно считать 1789 годъ, когда 1 апрѣля въ Уфѣ открылось главное народное училище. Во время царствованія императора Павла, систематически разрушавшаго все, что сдѣлала его мать— Великая Екатерина, это разрушеніе коснулось и Оренбургскаго

края: Уфимское намѣстничество было преобразовано въ Оренбургскую губернію, центръ управленія перенесенъ изъ Уфы въ Оренбургъ, а вмѣстѣ съ центромъ перешло и главное народное училище и открылось въ Оренбургѣ 1 іюня 1797 г. 8 сентября 1822 года оно было преобразовано въ уѣздное; въ 1844 году возникъ вопросъ о расширеніи этого училища, о введеніи въ курсъ его новыхъ языковъ и вообще о расширеніи программы; было возбуждено ходатайство, поддержанное попечителемъ округа Лобачевскимъ, извѣстнымъ математикомъ, но ходатайство не увѣнчалось успѣхомъ, и уѣздное училище осталось таковымъ вплоть до преобразованія его въ 80 годахъ прошлаго столѣтія въ городское трехклассное, каковымъ оно остается и по настоящее время. Послѣ перевода главнаго народнаго училища въ Оренбургъ, въ Уфѣ открылось малое народное училище и дѣло низшаго народнаго образованія осталось на точкѣ замерзанія вплоть до появленія на Оренбургскомъ горизонтѣ графа Сухтелена, который обратилъ на народное образованіе серьезное вниманіе и сдѣлалъ многое самъ, а еще большому положилъ начало, которое развивалъ его преемникъ—военный губернаторъ Перовскій. Въ 1832 году—годъ смерти графа Сухтелена—статистика народнаго образованія давала слѣдующія цифры. Въ Оренбургскомъ краѣ существовало 30 учебныхъ заведеній: въ Оренбургѣ Неплюевское военное училище (спеціальное) съ 67 учениками, Оренбургское дѣвичье училище съ 50 ученицами и Оренбургское уѣздное училище; кромѣ того Оренбургскій баталіонъ военныхъ кантонистовъ съ 3176 кантонистами, конечно, имѣлъ свою школу, затѣмъ баталіоны и полубаталіоны находились въ Троицкѣ (691 кантонистовъ), Верхнеуральскѣ (1322), въ Звѣриноголовской станицѣ (930), и школы для этихъ кантонистовъ уже были открыты въ крѣпостяхъ Степной, Петропавловской, Карагайской, Магнитной, Крутойрской и Усть-Уйской и отрядахъ Осиповскомъ, Кидышевскомъ, Спасскомъ, Янгельскомъ; далѣе въ Уфѣ была Оренбургская гимназія съ 41 учен., уѣздное училище, духовная семинарія, духовное и приходское училища. Уѣздныя училища существовали въ Бугурусланѣ, Мензелинскѣ, Бузулукѣ, духовныя училища въ Челябинскѣ и Бугульмѣ. Нако-

нецъ, въ 1831 году было открыто и Уральское войсковое училище.

Сенаторъ Дебу, бывшій гражданскій губернаторъ Оренбургской губерніи, въ своемъ сочиненіи о нашемъ краѣ начала тридцатыхъ годовъ прошлаго столѣтія выдѣляетъ описаніе народнаго образованія въ двухъ уѣздахъ—Верхнеуральскомъ и Челябинскомъ, ограничиваясь относительно другихъ уѣздовъ ссылкой, что и въ нихъ образованіе ничѣмъ не отличается отъ образованія другихъ уѣздовъ. Вотъ что пишетъ компетентный авторъ: «Образованность жителей Верхнеуральскаго уѣзда находится въ совершенномъ младенчествѣ сколько по отдаленности мѣста отъ способовъ къ просвѣщенію, не менѣе того и поврожденному или наслѣдственному небреженію къ просвѣщенію», и далѣе: «въ Челябѣ находится уѣздное училище, а въ уѣздѣ вовсе нѣтъ никакого учебнаго заведенія. Отъ сего жители уѣзда почти всѣ безграмотны, кромѣ магометанъ, изъ коихъ многіе умѣютъ читать и писать по-татарски». Теперь позволимъ привести цифры за 1852 годъ, т. е. черезъ 20 лѣтъ: въ 1852 году всего было 144 учебныхъ заведеній съ 7748 учениками, т. е. за 20 лѣтъ число училищъ увеличилось почти что въ пять разъ; увеличеніе числа учениковъ, конечно, было также значительно, но къ сожалѣнію данныя о числѣ учениковъ въ 1833 году очень неполны. Въ адресъ-календарѣ Оренбургскаго края указаны цифры учениковъ только въ главныхъ училищахъ. Сравненіе этихъ цифръ говоритъ, что въ Неплюевскомъ училищѣ число учениковъ съ 67 возросло до 204, т. е. утроилось, въ Оренбургскомъ двѣичьемъ училищѣ съ 50 дошло до 55. Училища въ 1852 году были слѣдующія: Неплюевскій корпусъ—1204 ученика, войсковое училище уральскаго войска, 78 станичныхъ школъ Оренбургскаго казачьяго войска и школа военныхъ кантонистовъ, фельдшерская школа (68 учениковъ), училище земледѣлія и лѣсоводства (48 учен.), Уфимская гимназія, 6 уѣздныхъ, 9 приходскихъ и 31 сельское училище, 1 горная школа, 5 заводскихъ училищъ, 1 элементарное нѣмецкое училище, Оренбургское двѣичье училище (55 учен.), школа для киргизскихъ дѣтей (30), семинарія, 2 уѣздныхъ и 2 приходскихъ духовныхъ училищъ. Въ концѣ 60 и началѣ 70 годовъ въ Оренбургской губерніи, благодаря тому, что

въ ней дѣйствовали такіе неутомимые изслѣдователи края, какъ Р. Г. Игнатьевъ и П. П. Распоповъ, во многихъ городахъ губерніи были сдѣланы однодневныя переписи населенія. Результаты по отношенію къ грамотности и образованію жителей городовъ оказались тоже ничтожными. Въ Оренбургѣ число неграмотныхъ мужчинъ было 11.262, а грамотныхъ 6642, т. е. неграмотныхъ было $\frac{2}{3}$ всего населенія мужского пола, для женскаго пола отношенія еще хуже; неграмотныхъ 12536, грамотныхъ 2715, т. е. грамотныхъ было около $\frac{1}{7}$ части. Въ Верхнеуральскѣ грамотныхъ 20, 8⁰/₁₀, полуграмотныхъ 1, 7⁰/₁₀ и 77, 5⁰/₁₀ неграмотныхъ; въ Челябинскѣ грамотныхъ 31⁰/₁₀, полуграмотныхъ 6⁰/₁₀ и неграмотныхъ 64⁰/₁₀; въ Илецкой Зацитѣ мужского пола неграмотныхъ 75,3⁰/₁₀, женскаго 98⁰/₁₀, т. е. изъ 100 женщинъ только 2 знали грамоту... Цифры 70 годовъ прошлаго столѣтія не слишкомъ-то много разнятся отъ заключенія сенатора Дебу въ 1833 году. Слѣдующія статистическія данныя имѣются за 1882 годъ, т. е. черезъ тридцать лѣтъ: въ 1882 году общее число училищъ достигло до 635, съ числомъ учениковъ до 29643, изъ нихъ 21,437 мальчиковъ и 8206 дѣвочекъ. Училища были слѣдующія: 3 гимназіи—двѣ мужскія и 1 женская, 4 прогимназіи (1 мужская и 3 женскія), Неплюевскій корпусъ, Николаевскій женскій институтъ, учительскій институтъ съ городскимъ училищемъ, юнкерское училище, фельдшерская школа, духовное училище, учительская татарская школа, начальная школа при ней, 39 городскихъ приходскихъ училищъ, 98 сельскихъ школъ, 12 частныхъ училищъ, 463 училищъ Оренбургскаго казачьяго войска (?), 6 церковно-приходскихъ школъ. Если первоначальныя данныя отличались большими неточностями, особенно въ числѣ учениковъ, то данныя 1882 года можно считать приблизительно точными; для сравненія ихъ съ данными 1832 и 1852 года необходимо было бы къ даннымъ 1882 года, относящимся только до Оренбургской губерніи, присоединить данныя для Уфимской и части Самарской губерній, такъ какъ и въ 1832 и въ 1852 г. эти губерніи частями входили въ составъ Оренбургской губерніи и выдѣленіе ихъ въ самостоятельныя терригоріальныя единицы произошло много позже,—такъ раздѣленіе Уфимской и Оренбургской губерній—въ 1865 году. Одна-

ко присоединеніе этихъ данныхъ очень затруднительно, потому мы поступимъ нѣсколько иначе, — выдѣлимъ при данныхъ 1832 и 1852 года цифры, относящіяся исключительно къ Оренбургской губерніи, и тогда увидимъ, что въ 1832 году въ предѣлахъ собственно Оренбургской губерніи существовало 19 училищъ, въ 1852 году — отъ 50 до 70 училищъ и, наконецъ, въ 1882 году 635 училищъ, такимъ образомъ за 50 лѣтъ число училищъ увеличилось въ 33 раза, за 30 лѣтъ въ 9—12 разъ. Теперь позволимъ привести цифры за 1892 годъ: общее число школъ 616, общее число учениковъ 40.311, изъ нихъ мальчиковъ 27.908 и дѣвочекъ 12.403. Такимъ образомъ мы видимъ на первый взглядъ довольно странное явленіе — число школъ какъ бы уменьшилось: съ 635 пало до 616, но это противорѣчіе объясняется отчасти поставленнымъ нами знакомъ вопроса о числѣ школъ Оренбургскаго казачьяго войска въ данныхъ 1882 года: этихъ школъ значится 463, а въ 1892 ихъ всего 455. Очевидно, цифра 1882 г. о казачьихъ школахъ есть обычная цифра русской статистики — поставленная на авось, вотъ почему, приводя данныя за 1882 годъ, мы и оговорились, называя ихъ приблизительно точными. Принимая во вниманіе эти оговорки, мы видимъ, что десятилѣтіе 1882—1892 годъ почти не дало численнаго увеличенія школъ, увеличилось лишь число учениковъ и то незначительно. Но если мы возьмемъ слѣдующее десятилѣтіе 1892—1902 годъ, то увидимъ, что въ 1902 году число школъ 1533, число учениковъ 86862, изъ нихъ 61.613 мальчиковъ и 25199 дѣвочекъ. Увеличеніе въ теченіе десяти лѣтъ 1892—1902 выразилось какъ для школъ, такъ для учениковъ болѣе чѣмъ въ два раза главнымъ образомъ благодаря развитію церковно-приходскихъ школъ. Если же взять данныя 1832 г. и сравнить ихъ съ 1902 г., т. е. за 70 лѣтъ, то увидимъ, что число школъ увеличилось почти что въ сто разъ. Конечно, эти данныя говорятъ о томъ, что прогрессъ въ дѣлѣ образованія значителенъ, хотя и въ настоящее время одна школа приходится на 108 кв. верстъ и на 1049 жителей. Эти цифры, конечно, показываютъ, что должно пройти много времени, пока народное образованіе будетъ достойнымъ всего населенія обширной Оренбургской губерніи.

П. Столпянскій.

Изъ переписки Архипастырей.

(Продолженіе).

Б. Письма высокопреосвященнаго Григорія, Архiepископа Калужскаго.

Письма высокопреосв. Григорія къ преосв. Антонію обнимаютъ періодъ 1852—1869 г.

Первое письмо, отъ 7 апрѣля 1852 г., изъ г. Калуги писано было въ Пермь, въ бытность преосвящ. Антонія въ то время еще архимандритомъ и ректоромъ тамошней семинаріи; носить отвѣтный характеръ и содержитъ выраженіе благодарности за присылку въ даръ извѣстной его книжки: «Иисусъ Христосъ на Голгоѣѣ»—во второмъ изданіи. Въ письмѣ интересно замѣчаніе о Калужскомъ семинарскомъ начальствѣ.

Второе письмо, отъ 3 авг. 1854 г., поздравительное по поводу перемѣщенія архим. Антонія въ Ярославль ректоромъ тамошней семинаріи. *Третье* письмо, отъ 6 февраля 1857 г., тоже поздравительное по поводу полученія архим. Антоніемъ ордена скаго знака и вызова въ С.-Петербургъ на чреду служенія,— о чемъ имѣется любопытная замѣтка преосв. Григорія. *Четвертое* письмо, отъ 9 іюля 1858 г., также поздравительное съ посвященіемъ Антонія въ епископскій санъ.

Если эти письма были вызваны случайными поводами, то слѣдующія 10 писемъ, написанныя изъ Петербурга, гдѣ преосв. Григорій находился по вызову для присутствованія въ Св. Синодѣ, имѣютъ иной характеръ, такъ какъ писаны были въ отвѣтъ преосв. Антонію, тогда уже епископу Оренбургскому и Уральскому, по поводу его запросовъ о судьбѣ нѣкоторыхъ своихъ представленій въ Св. Синодѣ (объ открытіи духовной семинаріи, женскаго монастыря; о присоединеніи раскольниковъ Сакмарской станицы къ православію на особыхъ правахъ, подобно уральцамъ, и др.) или вообще въ разрѣшеніе нѣкоторыхъ недоумѣній (напр. по случаю столкновенія съ администраціей изъ-за переноса крестнаго хода на водосвященіе въ р. Уралѣ). Главнымъ запросомъ со стороны преосв. Антонія былъ вопросъ о его собственной судьбѣ, подвергшейся большому испытанію. Какъ извѣстно, преосв. Антоній, который былъ связанъ тѣсными узами содружества съ Оренбургскимъ

генераль-губернаторомъ А. А. Катенинымъ († 20 мая 1860 г.), разошелся съ его преемникомъ А. П. Безакомъ. Ближайшимъ и открытымъ поводомъ къ столкновению у нихъ, по словамъ старожиловъ, послужилъ вопросъ о переносѣ крестнаго хода на водоосвященіе въ р. Уралѣ съ обычнаго (кстати сказать, и нынѣшняго его) мѣста по спуску насупротивъ Казенной палаты (бывшій домъ генераль-губернатора) на новое ближе къ Введенскому собору, гдѣ теперь приблизительно устроена электрическая станція. ¹⁾ Распоряженіе объ этомъ переносѣ сдѣлано было еще незадолго до смерти Катенинымъ въ 1860 году въ тѣхъ видахъ, что деревья, которыми былъ обсаженъ по обѣимъ сторонамъ рядъ каменныхъ лѣстницъ, ведущихъ къ спуску на р. Уралъ, подвергались порчѣ отъ скопленія народной массы. Переносъ этотъ по разнымъ причинамъ былъ нежелателенъ соборному духовенству и преосв. Антонію, какъ это видно изъ жалобъ его преосв. Григорію (VI письмо отъ 10 іюля 1861 г.); кромѣ того, во второй выходъ на новое мѣсто, 1 августа 1861 года случился неприятный казусъ, когда во время служенія молебна устроенный для духовенства помостъ погрузился въ воду и стоявшимъ на немъ пришлось замочить колѣна и вынести испугъ, что вообще произвело будто бы говоръ въ народѣ. Преосв. Антоній, отсутствовавшій въ это время изъ Оренбурга, по возвращеніи своемъ отнесся къ этому съ большею горячностью и гнѣвомъ, войдя какъ-бы жалобой къ Оберъ-Прокурору Св. Синода на нераспорядительность администраціи, вслѣдствіе чего Министръ внутреннихъ дѣлъ требовалъ отзыва отъ Безака... Кромѣ того — какъ передаютъ — и переговоры по этому же предмету, веденные съ генераль-губернаторомъ чрезъ ключаря, священника Г. Высоцкаго, благодаря его нетактичности, подлили не мало масла въ огонь. Впрочемъ, изъ письма архіепископа Григорія, отъ 10 іюля 1861 г., гдѣ идетъ рѣчь о жалобахъ Антонія на нежелательный переносъ іордани, мы узнаемъ, что многіе въ Оренбургѣ тогда уже были вооружены противъ владыки Антонія, и что какъ бы по связи съ этимъ въ Синодѣ уже заходила рѣчь о

¹⁾ Арх. Оренб. ученой арх. ком. дѣло отъ 5 сент. 1861 г. „Объ устройствѣ іордани на р. Уралѣ“.

переводѣ преосв. Антонія изъ Оренбурга и даже о закрытіи Оренбургской каедры... И, дѣйствительно, недовольныхъ владыкою было не мало, благодаря, въ частности, рѣзкости, вспыльчивости и невоздержности его на языкъ; и среди таковыхъ были люди весьма вліятельные въ обществѣ, каковы, напр., каедральный протоіерей Алексѣй Розановъ и богатые купцы Дѣевы, устроители Покровской церкви, изъ коихъ одинъ былъ и городскимъ головою. 1) Всѣ изъясненные обстоятельства съ очевидностью отражаются или же подразумеваются и въ письмахъ высокопреосв. Григорія.

Послѣднее письмо написано архіеп. Григоріемъ изъ Калуги уже чрезъ значительный промежутокъ времени (болѣе 7 лѣтъ), именно, отъ 1 мая 1869 года; носить отвѣтный характеръ и содержать благодарность за какую-то посылку. Преосв. Антоній въ это время находился въ Темниковскомъ монастырѣ.

Письма высокопреосв. Григорія обнаруживаютъ въ авторѣ ихъ человѣка съ тонкимъ и гибкимъ умомъ, съ глубокимъ умомъ, съ глубокимъ анализомъ и умѣньемъ о щекотливыхъ предметахъ выражаться дипломатично. Интересна черта въ нихъ также витіеватость и высокопарность во вступительной и заключительной частяхъ, какъ дань, очевидно, прошлому...

I.

Ваше Высокопреподобіе, Высокопреподобнѣйшій Отецъ Архимандритъ и Ректоръ!

Письмо Ваше, отъ 15 прошлаго марта, съ приложеніемъ 3 экземпляровъ книжки: «Иисусъ Христосъ на Голгоѣѣ», я имѣлъ удовольствіе получить наканунѣ св. Пасхи, 29 марта, — значить не раньше праздника почти, и непосредственно вслѣдъ за письмомъ матушки болящей, которая одна предупредила Ваше привѣтствіе съ праздникомъ.

Благодарю покорнѣйше, почтенно-любезнѣйшій батюшка, и за привѣтствіе Ваше и за благожеланіе, какъ выраженіе Вашего благорасположенія ко мнѣ, еще продолжающагося, и за присланныя книжки — прекрасный и пріятнѣйшій даръ,

1) Дѣевы въ Покровской церкви устроили для себя сѣдалище съ баллахиномъ, а преосв. Антоній, по прибытіи въ Оренбургъ, упразднилъ это сѣдалище, чѣмъ и поселилъ къ себѣ вражду со стороны денежныхъ тузовъ.

хотя и прежде я пользовался таковымъ въ избыткѣ. Да воздастъ Вамъ Господь любви за Вашу любовь!

Издание второе мнѣ кажется лучше перваго, хотя и не такъ украшено. А для продажи весьма много значитъ пониженіе цѣны. Теперь остается удовлетворить ожиданіе всѣхъ знакомыхъ съ Вашею привлекательною книжкою, чрезъ издание второй части, или продолженія, которое будетъ еще интереснѣе.

Радуюсь, что устроеніе церкви ¹⁾ идетъ успѣшно, по Вашему усердію. Были бы деньги, а исполнители дѣла будутъ: махните только рукою хоть въ Казань, и дѣло пойдетъ. Не всегда видно всему быть суждено: поэтому и въ Перми не все есть. И изъ Калуги за многими предметами адресуются въ Москву-матушку.

Къ Пасхѣ у насъ открылась было весна; снѣгъ сошелъ почти и рѣка прошла, но со второго дня Пасхи начался новый снѣгъ, потомъ морозъ, потомъ мятель съ морозомъ, продолжавшаяся до субботы, и такимъ образомъ налегла была новая зима; но съ воскресенья Антипасхи началось опять тепло, и новый снѣгъ убирается съ остатками стараго.

Молю Господа, да укрѣпитъ силы Ваши и благопоспѣшитъ труды Ваши въ воздѣлываніи духовнаго вертограда церкви и да соблюдетъ здоровье Ваше въ благосостояніи, и испрашивая благословеніе Божіе на Васъ и дѣла Ваши, съ братскою преданностью и совершеннымъ почтеніемъ остаюсь Вашего Высокопреподобія усерднѣйшимъ слугою Григорій, епископъ Калужскій.

7 апрѣля 1852 г.
въ г. Калугѣ.

Р. С. Ректоръ у меня или въ Калужской семинаріи, чловѣкъ очень дѣльный и способный, кажется, ко всему хорошему. Слава Богу! Стоитъ похвалы и инспекторъ. Съ калужанами я уже довольно познакомился, и благодарю Бога за указанное мнѣ поприще.

¹⁾ Въ Пермской семинаріи.

II.

Ваше Высокопреподобіе, Высокопреподобнѣйшій Отець Архимандритъ и Ректоръ!

Узнавъ о проѣздѣ Вашемъ чрезъ Казань для переселенія въ приснопамятный Ярославль, съ честью и славою, я рѣшилъ нарушить наказъ Вашъ не писать къ Вамъ, дабы поздравить Ваше высокопреподобіе съ желанною переменною мѣста и выразить Вамъ мое душевное желаніе, чтобы переменна эта вполнѣ соотвѣтствовала чаянію Вашему и послужила еще къ большому явленію Вашихъ достоинствъ и трудовъ. Радуюсь за семинарію, что она получила такого дѣятельнаго и искуснаго ректора. Видно и ей суждено промысломъ обновиться и получить благолѣпіе, подобно Пермской.

Да благопоспѣшитъ Господь всѣ дѣла Ваши и да совершитъ всѣ благія преднамѣренія Ваши, сохраняя Ваше здравіе и силы, и ущедряя своими милостями,—при каковомъ желаніи душевномъ и съ искреннимъ уваженіемъ и братскою преданностію остаюсь Вашего Высокопреподобія усерднѣйшій слуга Григорій, епископъ Калужскій.

3 августа 1854 г.

въ г. Калугѣ.

P. S. Общимъ знакомымъ нашимъ прошу кланяться при случаѣ и свидѣтельствовать имъ мое благожеланіе.

III.

Ваше Высокопреподобіе, Достопочтеннѣйшій Отець Архимандритъ и Ректоръ, братъ о Христѣ возлюбленный!

Давно бы слѣдовало, по чувству моему, принести Вашему Высокопреподобію искреннюю покорнѣйшую благодарность за весьма пріятное письмо Ваше, отъ 20 января, которое получить имѣлъ я удовольствіе 24 числа; слѣдовало бы тѣмъ паче, что я не имѣлъ еще чести поздравить Вашу Пречестность съ полученіемъ знака отличія въ орденскомъ крестѣ: но стеченіе дѣлъ и бездѣлья замедлило доселѣ исполненіе моего намѣренія,—въ чемъ прошу извиненія. За благожелательное поздравленіе Ваше взаимно поздравляю и Васъ, высокопочтеннѣйшій Отець Архимандритъ, и съ новымъ годомъ наступившимъ и съ новымъ поприщемъ столичнаго служенія!

Благодарю Бога, даровавшаго Вамъ сугубое утѣшеніе въ исходѣ прошлаго года, и вседушно желаю, чтобы новыя об-

стоятельства, въ каковыхъ вступили Вы въ новый годъ, окончились самымъ благопріятнымъ образомъ для Вышего Высокопреподобія: да получить награду Ваше многолѣтнее терпѣніе!

Жизнь чередныхъ архимандритовъ казалась мнѣ не только не трудною, но и вовсе легкою въ оно время, хотя и заставляли ихъ присутствовать въ консисторіи тамошней. Но не всегда приходилось быть въ обстоятельствахъ пріятныхъ: особенно, когда давался просторъ въ сердцѣ негодованію на распоряженія тамошнихъ распорядителей. При охотѣ же и готовности исполнять распоряженія всегда выходило лучше и полезнѣе.

Призывая на Васъ благословеніе Божіе, съ чувствомъ братской преданности, при желаніи Вамъ всего добраго и пріятнаго, и съ истиннымъ почтеніемъ остаюсь Вашего Высокопреподобія покорнѣйшимъ слугою Григорій, епис. Калужскій.

6 февраля 1857 г.
въ г. Калугѣ.

IV.

Преосвященнѣйшій Владыко,

Милостивый Архипастыр!

Узнавъ изъ газетъ о возведеніи Вашемъ на епископское достоинство для Оренбургской епархіи, за удовольствіе поставляю себѣ принести Вашему Преосвященству искреннѣйшее поздравленіе съ такою благою измѣною десницы Вышняго въ судьбѣ Вашей, привѣтствовать Васъ со вступленіемъ на поприще апостольскаго служенія и съ совершеніемъ желанія Вашего, сопровождая сіе вседушнымъ желаніемъ и молитвою ко Господу, да укрѣпляетъ силы Вашего Преосвященства на совершеніе великаго дѣла, порученнаго Вамъ съ новымъ саномъ, ко спасенію ввѣренной Вамъ паствы, да вспомоществуетъ и благопоспѣшаетъ Вамъ во всѣхъ трудахъ Вашихъ, да съ радостію они будутъ, а не съ воздыханіями, и да хранитъ Васъ во благополучіи и благодушіи!

При каковомъ желаніи, съ братскою преданностію и съ истиннымъ почтеніемъ, прося Вашихъ святыхъ молитвъ о моемъ убожествѣ, есмь и пребуду Вашего Преосвященства Милостиваго Архипастыря покорнѣйшимъ слугою Григорій, Епископъ Калужскій.

9 іюля 1858 года
въ г. Калугѣ.

(Продолженіе слѣдуетъ). Н. Чернавскій..

Епархіальная хроника.

Архіерейскія служенія. Въ первой половинѣ сентября служенія Его Преосвященства, Преосвященнѣйшаго Іоакима, послѣдовали: въ воскресенье 5 числа въ церкви Мѣнового двора по случаю храмового праздника въ память праведныхъ Захаріи и Елизаветы, въ понедѣльникъ 6 — освященіе церкви на хуторѣ Успенскаго монастыря, въ среду 8 числа въ праздникъ Рождества Пресвятыя Богородицы — въ кафедральномъ соборѣ, въ воскресенье 12 — въ Богодуховскомъ монастырѣ, въ понедѣльникъ 13 въ церкви Неплюевскаго кадетскаго корпуса по случаю храмового праздника и 14 въ праздникъ Воздвиженія Честнаго и Животворящаго Креста Господня — въ кафедральномъ соборѣ. За литургіями Владыкою были предложены поученія-импровизаціи примѣнительно къ евангельскимъ чтеніямъ и воспоминаемымъ церковію событіямъ; кромѣ того Его Преосвященствомъ было совершаемо чтеніе акаѳистовъ въ кафедральномъ соборѣ по воскресеньямъ на торжественно отпратвляемой вечернѣ.

Встрѣча Табынской чудотворной иконы Божіей Матери.

7 сентября Табынская чудотворная икона Божіей Матери была торжественно внесена въ Оренбургъ въ сопровожденіи массы богомольцевъ, къ которымъ присоединились войсковыя части, выступающія на Дальній Востокъ и множество гражданъ г. Оренбурга, ожидавшихъ прибытія св. иконы въ Форштадтѣ и на прилегающей къ нему площади. Изъ городскихъ церквей были принесены кресты, иконы и хорутви и собралось многочисленное городское духовенство во главѣ съ Преосвященнымъ Архипастыремъ, также власти военныя и гражданскія, воинскія части съ знаменами и хорами музыки. У часовни на Форштадтской площади было отслужено предъ св. иконою молебствіе съ присоединеніемъ напутственнаго молебна Орскому и Белебеевскому полкамъ, выступающимъ изъ Оренбурга на войну съ японцами. Преосвященный Владыка Іоакимъ, благословляя войска Казанской иконою Божіей Матери, произнесъ напутственное слово, въ которомъ, упомянувъ о трудности и опасности ратнаго дѣла, отмѣтилъ, что предстоящій подвигъ воиновъ, идущихъ пролить свою кровь и положить

животъ за вѣру, Царя и отечество, подвигъ славный и великій—по заповѣди Божественнаго Учителя: «*больше сея любви никто же имать, аще кто душу свою положитъ за други своя*». Усматривая въ совпадении воинскаго похода съ прибытіемъ мѣстной святыни, Покровительницы нашего края, знаменіе свыше, Владыка въ заключеніе выразилъ упованіе, что Царица Небесная будетъ служить воинамъ покровительницей и охранительницей на полѣ брани. Каждому православному воину Владыка далъ тѣльный крестикъ. Знаменаи военныя части были окроплены св. водою. Затѣмъ торжественное шествіе при красномъ звонѣ колоколовъ и звукахъ военной музыки, исполнявшей гимнъ «Коль славенъ нашъ Господь въ Сіонѣ», направилось въ кафедральный соборъ, гдѣ св. икона была поставлена на уготовленное мѣсто. 8 сентября, послѣ литургіи, совершенной Его Преосвященствомъ въ кафедральномъ соборѣ, крестный ходъ съ Табынскою чудотворною иконою Богоматери и другими иконами изъ мѣстныхъ церквей направился на рѣку Уралъ, гдѣ Преосвященнымъ Архипастыремъ было совершено водоосвященіе. Съ Урала крестный ходъ, въ которомъ изволилъ принять участіе Владыка, прослѣдовалъ вокругъ города. Собраніе молящихся было громадное. Къ кафедральному собору торжественное шествіе возвратилось къ 2 час. пополудни.

Извѣстія и замѣтки.

Необходимость борьбы съ нищенствомъ.—Нищенство въ Россіи наблюдается, къ сожалѣнію, въ довольно обширныхъ размѣрахъ. Правда, благодаря отсутствію организованныхъ мѣръ призрѣнія бѣдныхъ и нищихъ и регистраціи ихъ, трудно опредѣлить количество нищихъ въ точныхъ цифровыхъ величинахъ. Однако, и собственныя наблюденія чуть не каждаго изъ насъ, и разныя изслѣдованія заинтересованныхъ дѣломъ нищенства лицъ показываютъ, что зло это не только велико, но имѣетъ даже и свою организацію, которая измѣняется въ разныхъ губерніяхъ. Такъ, напр., извѣстенъ особый цехъ нищихъ въ Минской губерніи, имѣвшій особую организацію и особаго атамана изъ слѣпыхъ. Для поступленія въ этотъ цехъ

нужно было пробыть около 6 лѣтъ ученикомъ, взнося ежегодно по 60 коп. на „нищенскую свѣчу“, и затѣмъ выдержать особый экзаменъ въ знаніи молитвъ, нищенскихъ стиховъ и пѣсенъ (кантовъ) и особеннаго нищенскаго языка. Въ цехѣ имѣлись свои сотскіе, десятскіе, ключникъ-казначей каждое лицо съ опредѣленными правами. Въ этомъ цехѣ существовали свой судъ и наказанія, въ видѣ штрафа, исключенія изъ цеха, стрѣзыванія торбы (нищенской сумы) и т. п. На сѣверѣ Россіи нищіе имѣютъ другую организацію и собираются въ артели, при чемъ каждая изъ нихъ обязательно имѣетъ знахаря или колдуна, занимающагося лѣченіемъ и получающаго за это два пая изъ общаго сбора. Въ дѣлѣ призрѣнія нищихъ должна проводиться строгая квалификація, чего на самомъ дѣлѣ у насъ нѣтъ, да и быть не можетъ, такъ какъ борьба съ бѣдностью и нищенствомъ у насъ въ Россіи сводится исключительно къ частной благотворительности и помощи церкви. Правда, нашимъ законодательствомъ призрѣніе бѣдныхъ и нищихъ отнесено къ вѣдѣнію городскихъ и земскихъ учреждений. Но вслѣдствіе того, что наше законодательство въ этомъ вопросѣ не пошло далѣе общей формулировки вопроса и не указало даже на источники, откуда бы могли быть почерпнуты средства на это дѣло, призрѣніе бѣдныхъ и нищихъ въ толкованіи одного сенатскаго рѣшенія было отнесено къ правамъ, а не обязанностямъ упомянутыхъ учреждений, какъ должно бы быть на самомъ дѣлѣ. Земскія и городскія учреждения порядочно дѣлаютъ для призрѣнія бѣдныхъ, но всего этого такъ мало, что бѣдные и нищіе попадаются во множествѣ. Мы охотно благотворимъ имъ, нисколько не задумываясь даже надъ тѣмъ, дѣйствительно ли это бѣдные люди, временно впавшіе въ нужду подъ вліяніемъ разныхъ неблагопріятно слѣжившихся для нихъ обстоятельствъ, или профессиональные нищіе. И обиднѣе всего здѣсь то, что подавая зачастую зрячимъ-слѣпымъ, бабамъ съ завернутыми полѣнья-ми на рукахъ вмѣсто грудныхъ дѣтей, хромымъ и безногимъ, умѣющимъ отлично бѣгать, благотворители въ то же время проходятъ иногда мимо прямо ужасающей нужды честныхъ людей, случайно впавшихъ въ нужду. Отъ этого и бываетъ, что въ то время, когда различные профессиональные

слѣпые, хромые, убогіе въ своихъ притонахъ спускають на кутежи, карты и развратъ десятки выклянченныхъ у насъ рублей, настоящіе бѣдняки, честные люди, кончаютъ съ собою самоубійствомъ или рѣшаются на преступленія подъ давленіемъ неисходной нужды, вслѣдствіе отсутствія обязательной и хорошо организованной помощи.

Особенное участіе вызываютъ у насъ просящія дѣти, по-синѣлыя отъ холода. Послѣднимъ мы съ особенной охотой подаемъ, хотя и знаемъ, что подачка сейчасъ же отбирается сторожащими по близости взрослыми нищими. Подавая дѣтямъ, мы нисколько и не думаемъ о томъ, что этимъ самымъ приучаемъ ихъ заранѣе къ тунеядству, разврату. Такъ недавно одинъ девятилѣтній мальчикъ, арестованный въ г. Тулѣ за попрошайничество, на допросѣ полиціи далъ слѣдующее показаніе: „Что же мнѣ дѣлать, какъ не нищенствовать? У меня есть мать, которой я долженъ давать каждый день по полтиннику, а иначе она бьетъ меня. Кромѣ того у меня есть любовница, которой я также даю ежедневно по полтиннику, — иначе она меня также бьетъ; да самому надобно прожить. Гдѣ же мнѣ брать, какъ не нищенствовать? Мнѣ необходимо добывать каждый день по полтора рубля“. Послѣ оказалось, что этотъ малышъ „добываетъ иногда и больше, даже до 3 руб.“. Показанія мальчика были проверены, и мать его была привлечена къ отвѣтственности, а самъ онъ былъ помещенъ въ исправительный пріютъ.

И подобные случаи развращенности дѣтей въ 10—11-лѣтнемъ возрастѣ далеко не единичны и чаще всего попадаютъ среди „нищенствующихъ“ дѣтей. Сплошь да рядомъ бывають и такіе случаи, что у задержанныхъ за прошеніе милостыни деревенскихъ мужиковъ находили при обыскѣ по нѣсколькосотъ рублей. Задержанные объяснили, что пріѣхали въ городъ искать работы, но ея сразу не оказалось, и они должны были протянуть руку за подаяніемъ. Начало же было настолько удачно, что навело на мысль и далѣе жить не трудомъ, а попрошайничествомъ. Будь хорошо организованная помощь въ такихъ случаяхъ, и многіе изъ теперешнихъ попрошаекъ не были бы нищими, получи они во-время необходимую матеріальную поддержку.

Вообще получается странное противорѣчіе. Съ одной стороны мы стараемся поднять и облагородить человѣческую личность, развить въ ней уваженіе къ своему достоинству, а съ другой—сами плодимъ различные отбросы и подонки общества. Бѣдность и вынужденное нищенство (вслѣдствіе неспособности къ труду, безработицы, малолѣтства, неурожая, и т. п.), какъ соціальныя недуги, заслуживаютъ только одной помощи. Профессиональное же нищенство, какъ нетерпимое зло, обязываетъ насъ бороться съ нимъ въ цѣляхъ нравственнаго оздоровленія общественнаго тѣла. и бороться энергично, не на бумагѣ только, но и на дѣлѣ. Нельзя же постоянно закрывать глаза на такіе дефекты общественной жизни. Но только репрессивныя мѣры должны идти рука объ руку съ хорошо организованной матеріальной помощью. Одины же репрессалии безъ организованной помощи, какъ уже и показалъ опытъ, ничего не сдѣлаютъ и не могутъ быть примирены съ нашимъ нравственнымъ сознаніемъ. Къ сожалѣнію, у насъ почти наоборотъ. Имѣются статьи закона, карающія за попрошайничество, и нѣтъ обязательнаго призрѣнія и помощи. Вслѣдствіе такого порядка вещей бывають и подобныя случаи. Недавно въ г. Томскѣ полиція привлекла къ отвѣтственности за попрошайничество нѣсколько стариковъ и старухъ; во время разбирательства этого дѣла у мирового судьи выяснилось, что самому младшему изъ обвиняемыхъ болѣе 70 лѣтъ и что всѣ привлеченные неспособны рѣшительно ни къ какому труду. Мировой судья, конечно, всѣхъ оправдалъ и полюбопытствовалъ у полицейскаго пристава: на какомъ основаніи обвиняемые были привлечены къ отвѣтственности, если сразу видна ихъ неспособность къ какому бы то ни было труду. Приставъ объяснилъ слѣдующее: потому и привлечены они, что хоть этимъ думали обратить на этихъ стариковъ и старухъ вниманіе мѣстнаго мѣщанскаго общества, которое должно бы призрѣвать ихъ, какъ своихъ членовъ.

Этотъ фактъ, дѣлающій честь находчивости томской полиціи, довольно краснорѣчиво показываетъ, насколько у насъ обезпечены призрѣніемъ даже неотложно нуждающіеся въ немъ.

Приведенныхъ фактовъ (конечно, далеко не единичныхъ)

вполнѣ достаточно для того, чтобы придти къ выводу о необходимости введенія въ Россіи обязательнаго призрѣнія бѣдныхъ и нищихъ, оказыванія имъ матеріальной поддержки и настойчивой борьбы путемъ репрессалій съ профессиональными нищими.

Опытъ нашихъ западныхъ сосѣдей можетъ оказать намъ громадную услугу. Стоитъ только измѣнить западныя организациі сообразно съ нашими условіями жизни. Средства же для этого дѣла легко добыть путемъ обязательнаго налога для бѣдныхъ. Въ г. Эберфельдѣ (прославившемся своею системою призрѣнія бѣдныхъ) обязательные налоги въ пользу бѣдныхъ въ настоящее время достигаютъ до 2,14 марки съ каждаго жителя (въ прежнее время они равнялись 3,23 марки) и не считаются обременительными. Если такой же размѣръ налога примѣнить и у насъ, то могла бы получиться сумма которая вполнѣ гарантировала бы отличную постановку дѣла призрѣнія. Для одного только Петербурга подобный налогъ выразился бы суммой 1¹/₂ милліона рублей. Цифра очень внушительная и главное—необременительная, если ее распределить соотвѣтственно имуществу каждаго. Затѣмъ, конечно, съ усиленіемъ мѣръ призрѣнія и борьбы съ указанными дефектами общественной жизни, уменьшалось бы и самое зло, а слѣдовательно могли бы сократиться налоги. Громадную услугу можетъ оказать въ дѣлѣ борьбы съ нищенствомъ и наше духовенство—своими разъясненіями народу съ церковной кафедрой о томъ, что потворство профессиональному нищенству, употребляющему для своихъ цѣлей наглый обманъ и имя Христа, не имѣетъ ничего общаго съ завѣщанною Христомъ благотворительностью и даже противорѣчитъ ей.

Только подобная борьба, при участіи всѣхъ силъ общества, во всеоружіи матеріальныхъ средствъ и репрессивныхъ мѣръ, подкрѣпленныхъ пастырскими разъясненіями, и можетъ дать осязательные результаты въ борьбѣ съ бѣдностью и нищенствомъ.

Къ двадцатилѣтію существованія церковно-приходскихъ школь.— Въ іюнѣ с. г. исполнилось двадцать лѣтъ со времени Высочайшаго утвержденія правилъ о церковно-приходскихъ школахъ.

13 іюня 1884 года—день памятный въ лѣтописяхъ народнаго просвѣщенія, потому что въ этотъ день наше духовенство, державною волею своего Монарха, было призвано быть руководителемъ въ просвѣщеніи русскаго народа школьнымъ образованіемъ въ духѣ святой православної вѣры.

Государь, императоръ Александръ Александровичъ укрѣпленіе этихъ основъ въ русской народной душѣ такъ поручалъ духовенству: «Надѣюсь, что приходское духовенство окажется достойнымъ своего высокаго призванія въ этомъ важномъ дѣлѣ».

По слову царскому и съ помощію народа русскаго, тогда же во всѣхъ мѣстахъ имперіи были открыты цѣлыя тысячи школъ, которыя сразу привлекли къ себѣ сочувствіе простого народа.

О движеніи церковно-школьнаго дѣла могутъ говорить слѣдующія общія цифры.

Средства содержанія.

Годы.	Число школъ.	Учащихся.	Мѣстныхъ источниковъ.	Государствен. казначейства.	Земскаго сбора (въ незем. г.).	Всего.
1884	5.517	137.313	434.000	55.500	—	489.500
1889	17.715	473.275	1.517.000	175.500	162.000	1.854.500
1894	29.746	917.442	2.685.300	525.500	506.300	3.717.100
1899	41.402	1.554.229	5.726.300	4.954.600	819.400	11.500.300
1901	43.602	1.764.912	6.707.900	6.826.000	826.900	14.360.800

Въ числѣ школъ, состоявшихъ къ 1902 г., было: 15—церковно-учительскихъ, 373—второклассныхъ, 411—двухклассныхъ, 21,323—одноклассныхъ, 21,364—школъ грамоты и 116 образцовыхъ школъ при духовныхъ семинаріяхъ и женскихъ училищахъ. Учащихся въ школахъ всѣхъ типовъ было: мальчиковъ—1.271.598, дѣвочекъ—493.314. Большая часть дѣвочекъ учится въ одноклассныхъ школахъ (312.508); въ школахъ грамоты ихъ насчитывается всего 158.367. (Изъ «Ахр. Е. В.»).

Пріютъ-ясли.—Въ прошломъ году въ селѣ Першовѣ, Тамбовской губерніи, въ имѣніи г. Карѣева былъ устроенъ для крестьянскихъ дѣтей пріютъ-ясли.

Въ лѣтнюю рабочую пору крестьяне, уходя на цѣлый день работать, принуждены оставлять безъ всякаго призора своихъ малолѣтнихъ дѣтей; часто въ деревняхъ отъ шалости

или неосторожности этихъ оставленныхъ дѣтей случаются пожары, да и дѣти безъ призора часто сами себя калѣчатъ.

Въ Першовскомъ приютѣ, по словамъ корреспондента «Нов. Время», находились дѣти отъ 2 до 10-лѣтняго возраста; порядокъ въ приютѣ былъ слѣдующій: 8 часовъ утра дѣти собирались въ зданіе школы, въ которой помѣщался приютъ; тотчасъ же, по приходѣ дѣтей, ихъ мыли, потомъ они усаживались за столъ, гдѣ имъ раздавали разныя игры, какъ-то: плетеніе, выкалываніе и т. п., дѣвочки учились вязать чулки и шить; во время этихъ игръ учительница читала дѣтямъ разные рассказы. Въ 12 часовъ дѣти уходили обѣдать и возвращались въ приютъ къ 4 часамъ и получали хлѣбъ, молоко или пшениую кашу; иногда дѣтямъ давали ягоды, осенью яблоки; передъ ѣдою пѣли хоромъ молитву.

Къ вечеру дѣти гурьбой выбѣгали въ сопровожденіи надзирательницы на лугъ и играли въ городки, мячъ и другія полезныя игры.

Въ праздничные дни занимали телѣги и дѣти отправлялись въ лѣсъ за ягодами или за грибами.

Съ наступленіемъ осенняго времени приютъ закрытъ; расходы по содержанію приюта, при даровомъ помѣщеніи, выразились суммой 391 рубль за 4 мѣсяца. («Вос. День»).

Объявленія.

Вышедшія въ первой половинѣ 1904 г.

Сообщенія

Императорскаго Православнаго Палестинскаго Общества

содержать въ себѣ, кромѣ официальныхъ свѣдѣній, слѣдующія статьи: Вып. 1-й—Палестина для Россіи и Грузіи—*протоіер. Г. Восторгова*.—Чтенія о Св. Землѣ, ихъ цѣль и значеніе для православнаго русскаго народа. Съ рис. *Кина*.—Мертвое море. Съ рис. *М. Михайловскаго*.—Слѣды пребыванія апостола Павла въ Дамаскѣ. Съ 3 рис. *Кина*.—Гора Аѳонъ, гора Святая. *Г. Корсунъ*.—Ѡаворъ и Назаретъ, стихотв. *С. П.* Памяти В. Н. Хитрова.—Постройка въ Іерусалимѣ новаго Русскаго подворья. Съ рис.—Вѣсти изъ Палестины и Сиріи.—

Лѣтопись Палестинскаго Общества.—Вып. 2-й—Рѣчь Высокопреосвященнаго Арсенія, Архіепископа Харьковскаго и Ахтырскаго.—Начальникъ русской духовной миссіи въ Іерусалимѣ архимандритъ Антонинъ (Капустинъ) какъ дѣятель на пользу православія на Востокѣ и въ частности въ Палестинѣ. Проф. А. А. Дмитріевскаго.—Паломническіе караваны между Іерусалимомъ и Назаретомъ.—Вѣсти изъ Палестины и Сиріи.—Лѣтопись Палестинскаго Общества.

Въ слѣдующемъ выпускѣ будутъ напечатаны путевые наброски проф. А. А. Васильева: „Поѣздка на Синай въ 1902 г.“, съ 33 рис.

Члены Императорскаго Православнаго Палестинскаго Общества получаютъ журналъ **бесплатно**. Учрежденія, бібліотеки и лица, желающія получать журналъ Общества въ 1904 г., уплачиваютъ за всѣ 4 вып. **3 руб.** съ пересылкою.

Подписка принимается въ Канцеляріи Императорскаго Православнаго Палестинскаго Общества: С.-Петербургъ, Вознесенскій просп., д. 36.

О ПРОДОЛЖЕНІИ ИЗДАНІЯ ЖУРНАЛА „ЦЕРКОВНО-ПРИХОДСКАЯ ШКОЛА“

въ 1904—1905 подписномъ году.

Съ 1-го августа настоящаго 1904 года журналъ „ЦЕРКОВНО-ПРИХОДСКАЯ ШКОЛА“ вступаетъ въ **восемнадцатый** годъ своего изданія. Поставивъ задачею оказывать завѣдующимъ церковными школами и учащимъ въ нихъ возможное содѣйствіе въ дѣлѣ воспитанія и обученія, редакція журнала заботилась по мѣрѣ возможности о разъясненіи возникавшихъ вопросовъ по преимуществу въ практическомъ смыслѣ, имѣя въ виду главнымъ образомъ потребности и нужды школъ церковныхъ. Редакція надѣется, что установившаяся въ теченіи минувшихъ лѣтъ живая духовная связь между нею и непосредственными церковно-школьными дѣятелями еще болѣе расширится въ будущемъ и что лица эти, содѣйствуя распространенію журнала въ средѣ учащихся, и съ своей стороны не откажутся знакомить насъ со всѣми сторонами школьной жизни, условіями воспитанія и обученія, внѣклассныхъ бесѣдъ, занятій по садоводству, огородничеству пчеловодству и проч. Школа въ этомъ отношеніи представляетъ такое же богатство и разнообразіе, какъ и всякій живой организмъ, какъ и самая жизнь.

Журналъ „Церковно-приходская школа“ въ наступающемъ году изданія будетъ выходить попрежнему ежемѣсячно въ двухъ отдѣлахъ. Согласно съ утвержденною Святѣйшимъ Синодомъ программой,

въ первомъ отдѣлѣ журнала, кромѣ дидактическихъ указаній по предметамъ обученія въ школахъ церковно-приходскихъ и грамоты, будутъ помѣщаемы статьи, касающіяся устройства школы вообще, внѣшнихъ порядковъ въ ней, способовъ содержанія и осуществленія этихъ способовъ на практикѣ въ различныхъ епархіяхъ, а также обзорѣ выдающихся статей въ педагогическихъ журналахъ и разборъ книгъ, издаваемыхъ для школъ и народа. Во второмъ отдѣлѣ, назначаемомъ для чтенія въ школѣ и дома, будутъ помѣщаемы, составленные примѣнительно къ дѣтскому пониманію, статьи и рассказы, которые по окончаніи года составятъ отдѣльный, законченный небольшой томъ для дѣтскаго и народнаго чтенія.

Цѣна годовому изданію съ пересылкою ТРИ руб.

Подписка принимается:

Въ *Кіевѣ*: 1) въ редакціи журнала „Церковно-приходская Школа“.
2) въ редакціи журнала „Руководство для сельскихъ пастырей“, при Кіевской духовной семинаріи.

Редакторъ П. Игнатовичъ.

ОТЪ ОТДѢЛЕНІЯ ЦЕРКОВНОЙ УТВАРИ

Торговаго дома

Бр. В. и М. Рысины

въ Царицинѣ н./В.

При этомъ номерѣ причтамъ церквей епархіи разсылается отъ нашей фирмы преісь-курантъ

НА ЦЕРКОВНУЮ УТВАРЬ.

ЦѢНЫ УДЕШЕВЛЕНЫ СОГЛАСНО КУРСУ НА СЕРЕБРО.

Почтовая пересылка по почтовому тарифу съ 1 іюля с./г. значительно понижена.

Бр. Рысины.

Содержаніе неоффиц. части. Посѣщеніе Преосвященнѣйшимъ Іоакимомъ, Епископомъ Оренбургскимъ и Уральскимъ, приходоу Оренбургскаго уѣзда и Уральской области. (Продолженіе).—Изъ миссіонерской повѣдки по киргизской степи. Г. Крашенинникова.—Взглядъ на исторію народнаго образованія въ Оренбургскомъ краѣ. (Окончаніе).—Изъ черениски архипастырей. Н. Чернавскаго (Продолженіе).—Епархіальная хроника.—Извѣстія и замѣтки.—Объявленія.

Редакторъ Преподаватель Семинаріи **Ст. Никольскій.**

Печ. дозв. Ценз. Ректоръ Семинаріи Прот. **Феодоръ Дмитровскій.**

Тургайская областная типо-литографія.

Комиссіонеры Московской Синодальной Типографіи.

За Всероссійск.



выст. 1896 г.

ПРЕЙСЪ-КУРАНТЬ

ТОРГОВАГО ДОМА

„Бр. В. и И. Рысины“

на

ЦЕРКОВНУЮ УТВАРЬ.

ОТДѢЛЕНІЕ ЦЕРКОВНОЙ УТВАРИ

въ Царицынѣ н/В.

ИЗДАНИЕ СЕДЬМОЕ.

СКЛАДЪ и КОНТОРА:

Александровская ул., соб. домъ.

МАГАЗИНЪ:

Городская площадь, соб. зданіе.

АДРЕСЫ:

Почтовый—Торговому Дому „Бр. В. и И. Рысины“, въ Царицынѣ н/В.

Для телеграммъ—Царицынѣ. Рысинымъ.

АЛФАВИТЪ

церковныхъ вещей, находящихся въ преисъ-курантѣ.

	СТР.		СТР.		СТР.
Аналой металлическіе	67	Иконы фряжск. работы	73	Облаченія глазетовыя	16
Апостолы (кн.) въ оправѣ	48и56	Иконостасы	73	„ парчевыя	6
Антикъ-муаре серебрян	21	Ковчеги серебряныя	45	„ траурныя	27
Архіерейскія мантии	35	„ бронзовыя	45	„ лѣтнія	32
Бархатныя облаченія	5	Кресты серебрян. напрест.	45	Одежды разныя	66
Бахрома золотая	37	„ бронзовыя	46	Орлецы	36
„ бронзовая	37	Кадила серебряныя	46	Подризники	5
Блюда всеношныя	59	„ мѣдныя	60	Покровы на престоль	34
„ антидорныя и сборн.	62	Ковпи для тепл. серебр.	64	„ „ жертвенникъ	35
Брачныя вѣнцы	62	„ „ „ бронз.	64	„ „ столики	34
Воздухи, шитые золотомъ	43	Кисти разныя	38	„ „ аналой	35
„ разныя	43	Камилавки	36	Плащаницы, вышит. золот.	41
Водосвятныя чаши	60	Купели	64	„ бронзой	42
Выносныя подсвѣчники	54	Кропила	61	„ на престоль	42
Глазеть	16	Кафтаны для церк. стар.	35	Полковныя складни	72
Глазетовыя облаченія	16	Кресты рѣзные	45	Панагіи	46
Гробницы	43	„ нагорныя	62	Паникадила	49
Гасъ для облаченій	31	Крестильныя ящики	61	Подсвѣчники запрестольн.	51
Дароносицы	46и64	Кронштейны	58	„ мѣстныя	52
Двунадесятые праздники	75	Лампады разныя	57	„ выносныя	53
Евангелія напрест. серебр.	47	Лѣтнія облаченія	32	Панихидницы	59
„ молебн. „	48	Ленты разныя	36	Пуговицы	39
„ бронзовыя	56	Митры	36	Ризы для иконъ	70
Жертвенники металлич.	66	Манчестеръ и облач.	29	Сосуды	45
Завѣсы для царск. вратъ	35	Мирницы	68	Свѣчи металлическія	63
Запрестольныя иконы	55	Масло галлипольское	65	Скуфьи	36
Золотыя вещи	78	Мѣсячныя минеи	75	Стрюццы кисти	64
Иконы въ ризахъ	68	Наперсныя кресты	47	Трикиріи пасхальныя	60
		Облаченія разныя	5—34	Трехсвѣчники на жертвен.	64
		„ бархатныя	5	„ запрестольн.	52
				Футляры	57
				Фонари	64

За Всероссійск.



выст. 1896 г.

ПРЕЙСЪ-КУРАНТЪ

на

ЦЕРКОВНУЮ УТВАРЬ

ТОРГОВАГО ДОМА

„Бр. В. и М. Рысины“

ОТДѢЛЕНІЕ ЦЕРКОВНОЙ УТВАРИ
въ Царицынѣ н/В.



ПОСТАВШ. ДВОРА ЕГО ВЕЛИЧЕСТВА
МОСКВА, ТВЕРСКАЯ,



Т-во СКОРОПЕЧ. А. А. ЛЕВЕНСОНЪ
МАМОНОВСКІЙ ПЕР., СОБ. Д.



1904.

ТАКСА ЗА ПОСЫЛКИ ПО ПОЧТѢ

по правилу 19 января 1899 г.

	Р.	К.
Посылки до 2-хъ фунтовъ въ Европейской Россіи	—	20
„ отъ 2-хъ до 7 фунтовъ въ Европейской Россіи.	—	40
„ между Европейск. Рос. и Запад. Сибирью до 2-хъ фун.	—	40
„ „ „ „ „ „ „ отъ 2-хъ до 7 фун.	—	80
„ изъ Европ. Рос. чрезъ Западн. Сибирь въ Восточн. до 2-хъ фун.	—	60
„ „ „ „ „ „ „ „ отъ 2 до 7 ф.	1	20
„ въ предѣлахъ одной губерніи съ 1 фун.	—	05

За излишній вѣсъ свыше 7 фунтовъ уплачивается за разстояніе отъ 1 до 500 верстѣ 5 коп.

	1—500	500—1000	1000—2000	2000—3000	3000—4000	вер.
Съ 1 фун.	5 к.	10 к.	20 к.	25 к.	30 к.	

Свыше 4000 верстѣ—по 35 коп. за все разстояніе. Разстояніе исчисляется отъ и до губернскаго или областного города.

Таблица разстоянія между Царицынымъ и нижеслѣдующими городами.

Астрахань	420	Пенза	750
Баку	1500	Рига	1791
Варшава	1935	Ростовъ-на-Дону	650
Владикавказъ	670	Рыбинскъ	1609
Вологда	1590	Рязань	824
Екатеринославъ	700	Самара	1453
Енисейскъ	4000	Саратовъ	800
Иркутскъ	5200	Срѣтенскъ	6500
Казань	1616	Ставрополь	650
Карсъ	2600	С.-Петербургъ	1623
Кіевъ	1345	Сызрань	1324
Красноярскъ	3600	Тамбовъ	693
Курскъ	904	Томскъ	3200
Минскъ	1528	Тифлисъ	1100
Москва	1010	Уфа	1600
Нижній-Новгородъ	1407	Харьковъ	1133
Новороссійскъ	753	Челябинскъ	2394
Оренбургъ	1845	Чита	6200
Омскъ	2200	Эривань	1400



Отъ Торговаго Дома

„Бр. В. и И. Рысины“.

Приступая къ изданію настоящаго Прейсъ-Куранта, считаемъ долгомъ выразить нашу глубокую благодарность уважаемымъ многочисленнымъ нашимъ покупателямъ за вниманіе и довѣріе, которыми они удостоивали нашу фирму. Громадный успѣхъ наглядно доказалъ намъ, что только добросовѣстное исполненіе заказовъ, изящество издѣлій и недороговизна ихъ гарантируютъ успѣхъ предпріятія; дѣйствуя такимъ образомъ, мы пріобрѣли еще большій кругъ оптовыхъ и розничныхъ покупателей Европейской Россіи, Сибири и Кавказа, выписывающихъ вещи много разъ и удостоившихъ нашу фирму множества благодарностей. Возрастающія же требованія даютъ нашему Торговому Дому полную возможность ставить цѣны по настоящему Прейсъ-Куранту внѣ конкуренціи, при самомъ точномъ и добросовѣстномъ исполненіи заказовъ.

Прейсъ-Куранты, прежде вышедшіе, настоящимъ уничтожаются.

УСЛОВІЯ ВЫПИСКИ.

При требованіяхъ и заказахъ на всѣ вообще церковныя вещи благоволятъ высылать не менѣе одной четвертой части суммы требованія, остальная сумма можетъ быть наложеннымъ платежомъ при высылкѣ заказа черезъ почту, жел. дор., пароходство или транспортную контору.

Если при требованіяхъ не будетъ выслана часть денегъ, то таковыя требованія просимъ скрѣплять подписомъ Настоятеля, Старосты церкви, съ приложеніемъ церковной печати, а изъ казенныхъ учрежденій за подписью начальниковъ или казначеевъ, съ приложеніемъ казенной печати.

При требованіяхъ покорнѣйше просимъ сообщать подробный адресъ мѣста жительства, ближайшее почтовое учрежденіе, станцію жел. дор., пароходство, губернію, уѣздъ и область; точный адресъ нуженъ для скорой и аккуратной доставки требованій.

При требованіяхъ на облаченія благоволите обозначать ростъ: высокій, средній или малый, а для одеждъ—точную мѣру вышины, ширины и длины.

Парчи, газеты, муаре, бархаты, гасы, ленты и проч. могутъ быть высылаемы нешитыми, т.-е. матеріаломъ.

Упаковка вещей тщательная.

Пересылка за счетъ покупателя.

Готовыя архіерейскія, священническія и діаконскія и др. облаченія исполняются по лучшему покрою; къ каждому матеріалу подбирается симметрично отдѣлка, качество которой одинаковое съ матеріаломъ: парча, газеть, муаре, бархатъ, тканья серебромъ (84 пробы); отдѣляются они **ОБЯЗАТЕЛЬНО** серебряными же гасами и крестами. (Епитрахили у всѣхъ облаченій греческія, разрѣзныя).

Цѣны вещамъ могутъ измѣняться въ виду измѣненія курса на серебро.

*Адресъ почтовый: Т. Царицынъ-на-Волгѣ, Торговый Домъ
„Бр. В. и И. Рысины“.*

„ для телеграммъ: Царицынъ, Рысинымъ.

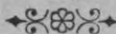

ТОРГОВЫЙ ДОМЪ „БР. В. и И. РЫСИНЫ“

ОТДѢЛЕНІЕ ЦЕРКОВНОЙ УТВАРИ ВЪ ЦАРИЦЫНѢ Н/В.

Ризница № 2.

Облаченія торжественныя, вышитыя изящнымъ художественнымъ рисункомъ по лiонскому бархату: по малиновому, темнозеленому, бордо, пунсовому—золотомъ; по голубому, зеленому и васильковому—серебромъ; или по серебряному глазету № 34 золотомъ, или по золотому серебромъ, съ серебро-вызолочен. пуговицами, на шелковой подкладкѣ.

По особому заказу.

	Р.	К.		Р.	К.
Архіерейское облаченіе.	630	—	Одежда на аналой . . .	222	—
Риза, епитрахиль, поясъ,			„ „ столикъ . . .	228	—
поручи	418	—	Покровъ на престоль .	180	—
Набедренникъ	61	—	„ „ жертвен-		
Палица	72	—	никъ	115	—
Стихарь, орарь, поручи.	438	—	Пелена на аналой . . .	110	—
Одежда на престоль на			„ „ столикъ . . .	110	—
пуговицахъ	526	—	Воздухи	80	—
Одежда на жертвенникъ			Подризникъ золотого		
съ 3 сторонъ	305	—	муаре	60	—

Ризница № 3.

Вышитая золотомъ изящно по лучшему московскому бархату, малиновому, бордо, пунсовому, темнозеленому; по голубому, синему, зеленому серебромъ, съ серебро-золочеными пуговицами, на шелковой подкладкѣ.

	Р.	К.		Р.	К.
Архіерейское облаченіе.	465	—	Одежда на аналой . . .	174	—
Риза, епитрахиль, поясъ,			„ „ столикъ . . .	175	—
поручи	302	—	Покровъ на престоль .	110	—
Набедренникъ	46	—	„ на жертвенникъ	81	—
Палица	61	—	Пелена на аналой . . .	72	—
Стихарь, орарь, поручи.	312	—	„ „ столикъ . . .	72	—
Одежда на престоль .	405	—	Воздухи	61	—
„ на жертвенникъ			Подризникъ золотого		
съ 3 сторонъ	255	—	муаре	49	—

ТОРГОВЫЙ ДОМЪ „БР. В. и И. РЫСИНЫ“

ОТДѢЛЕНІЕ ЦЕРКОВНОЙ УТВАРИ ВЪ ЦАРИЦЫНѢ Н/В.

Ризница № 4.

По московскому бархату, вышитая узкимъ изящнымъ рисункомъ золотомъ по малиновому, пунсовому, темнозеленому и серебромъ по голубому, зеленому, на шелковой подкладкѣ.

	Р.	К.		Р.	К.
Архіерейское облаченіе	310	—	Одежда на жертв. съ 3 ст.	130	—
Риза, епитрахиль, поясъ,			„ „ аналой . . .	112	—
поручи	160	—	„ „ столикъ . . .	112	—
Набедренникъ	32	—	Покровъ на престолъ .	82	—
Палица	26	—	„ на жертвенникъ	65	—
Стихарь, орарь, поручи.	172	—	Пелена на аналой . . .	63	—
Одежда на престолъ .	210	—	„ „ столикъ . . .	63	—

Ризница № 5.

Изъ парчи богатой, цѣною 40 руб. арш., выработанной по особому заказу художественнымъ рисункомъ, однозолотной, букетами или крестами, по новѣйшимъ орнаментамъ, обшитая соотвѣтствующими богатыми лентами новѣйшихъ рисунковъ, съ серебряно-вызолоченными пуговицами, на шелковой подкладкѣ.

	Р.	К.		Р.	К.
Архіерейское облаченіе	540	—	Одежда на жертв. съ 3 ст.	268	—
Риза, епитрахиль, поясъ,			„ „ аналой . . .	175	—
поручи	302	—	„ „ столикъ . . .	175	—
Набедренникъ	43	—	Покровъ на престолъ зо-		
Палица	37		лотога газета . . .	75	—
Стихарь, орарь, поручи.	315	—	Покровъ на жертвенникъ	50	—
Одежда на престолъ на			Пелена на аналой . . .	50	—
пуговицахъ	385	—	„ „ столикъ . . .	50	—

Ризница № 6.

Изъ парчи богатой, шириной 16 вер., цѣною 30 руб. за арш., художественно вытканной эффектнымъ букетами или кре-

ТОРГОВЫЙ ДОМЪ „БР. В. и И. РЫСИНЫ“

ОТДѢЛЕНІЕ ЦЕРКОВНОЙ УТВАРИ ВЪ ЦАРИЦЫНѢ Н/В.

стами или другими изящными рисунками по золотому фону серебряными и по серебряному золотыми, или однозолотной, отдѣланная великолѣпными, новѣйшихъ рисунковъ, богатыми гасами или лентами и крестами, серебряно-вызолоченными пуговицами, на шелковой подкладкѣ.

	Р.	К.		Р.	К.
Архіерейское облаченіе	452	—	Одежда на жертвенникъ		
Риза, епитрахиль, поясъ,			съ 3 стор.	224	—
поручи	245	—	„ „ аналой. . .	148	—
Набедренникъ	34	—	„ „ столикъ . .	148	—
Палица	23	—	Покровъ на престолъ зо-		
Стихарь, орарь, поручи.	260	—	лотого глазета . . .	71	—
Воздухи.	70	—	Покровъ на жертвенникъ	36	—
Одежда на престолъ на			Пелена на аналой. . .	35	—
пуговицахъ	304	—	„ „ столикъ . .	35	—

Ризница № 8.

Изъ парчи богатой, шириною 16 вер., цѣною 25 р. за арш. по золотому фону серебряными букетами или крестами, или по серебряному золотыми, или художественно вытканными шелковыми цвѣтами, отдѣланная соотвѣтственными, новѣйшихъ рисунковъ, прочными золотыми лентами или гасомъ и крестами, съ серебряными 84 пробы вызолоченными пуговицами, на шелковой подкладкѣ.

	Р.	К.		Р.	К.
Архіерейское облаченіе	405	—	Одежда на аналой . .	130	—
Риза, епитрахиль, поясъ,			„ „ столикъ. .	130	—
поручи	218	—	Покровъ на престолъ зо-		
Набедренникъ	27	—	лотого глазета . . .	65	—
Палица	20	—	Покровъ на жертвенникъ	34	—
Стихарь, орарь, поручи.	225	—	Пелена на аналой. . .	32	50
Воздухи	58	—	„ „ столикъ . .	32	50
Одежда на прест. на пуг.	280	—	Подризникъ мауре-ан-		
„ „ жертв. съ 3 ст.	186	—	тикъ 1 с.	80	—

ТОРГОВЫЙ ДОМЪ „БР. В. и И. РЫСИНЫ“

ОТДѢЛЕНІЕ ЦЕРКОВНОЙ УТВАРИ ВЪ ЦАРИЦЫНѢ Н/В.

Ризница № 10.

Изъ парчи серебряной высокаго сорта, шириною 16 верш., цѣною 20 р. за арш., по золотому или серебряному фону букетами или крестами и гирляндами, или же прекрасными шелковыми цвѣтами, художественно вытканными, отдѣланная великолѣпными новѣйшихъ рисунковъ золотыми лентами или гасами, на шелковой подкладкѣ.

	Р.	К.		Р.	К.
Архіерейское облаченіе	350	—	Одежда на жертв. съ 3 ст.	168	—
Риза, епитрахиль, поясъ,	—	—	Одежда на аналой . . .	108	—
поручи	189	—	„ „ столикъ . . .	108	—
Набедренникъ	26	—	Покровъ на престолъ зо-		
Палица	20	—	лотога муаре-антикъ.	59	—
Стихарь, орарь, поручи.	190	—	Покровъ на жертвенникъ	36	—
Воздухи	50	—	Пелена на аналой . . .	34	—
Одежда на престолъ на			„ „ столикъ . . .	34	—
пуговицахъ	251	—	Подризникъ газетовый.	73	—

Ризница № 12.

Изъ парчи высокаго сорта, шириною 16 вер., цѣною 18 р. за арш., по золотому или серебряному фону крестами, гирляндами или букетами, или однозолотной, отдѣланная прекрасными золотыми прочными лентами или гасами и изящно вышитыми крестами, пуговицами, съ кантомъ, на шелковой подкладкѣ.

	Р.	К.		Р.	К.
Архіерейское облаченіе	335	—	Одежда на жертв. съ 3 ст.	156	—
Риза, епитрахиль, поясъ,	—	—	„ „ аналой . . .	102	—
поручи	182	—	„ „ столикъ . . .	102	—
Набедренникъ	24	—	Покровъ на престолъ зо-		
Палица	19	—	лотога мауре-антикъ.	60	—
Стихарь, орарь, поручи.	193	—	Покровъ на жертвенникъ	36	—
Воздухи	48	—	Пелена на аналой . . .	34	—
Одежда на престолъ на	—	—	„ „ столикъ . . .	34	—
пуговицахъ	230	—	Подризникъ муаре-антик.	67	—

ТОРГОВЫЙ ДОМЪ „БР. В. и И. РЫСИНЫ“

ОТДѢЛЕНІЕ ЦЕРКОВНОЙ УТВАРИ ВЪ ЦАРИЦЫНѢ Н/В.

Ризница № 14.

Изъ парчи серебряной лучшихъ сортовъ, шириною 16 вер., цѣною 17 р. за арш., серебряными букетами или крестами по золотому фону, или по серебряному золотыми, отдѣланная новѣйшихъ рисунковъ золотыми лентами или гасами и соотвѣтственными парчѣ крестами, на шелковой подкладкѣ.

	Р.	К.		Р.	К.
Архіерейское облаченіе	310	—	Одежда на жертв. съ 3 ст.	148	—
Риза, епитрахиль, поясъ,			„ „ аналой. . .	96	—
поручи	172	—	„ „ столикъ . .	96	—
Набедренникъ	21	—	Покровъ на престолъ зо-		
Палица	15	—	лотого муаре-антикъ.	60	—
Стихарь, орарь, поручи.	175	—	Одежда на жертвенникъ	35	—
Воздухи.	45	—	Пелена на аналой. . .	32	—
Одежда на престолъ на			„ „ столикъ . .	32	—
пуговицахъ.	210	—	Подризникъ муаре № 1.	45	—

Ризница № 16.

Изъ парчи серебряной или золотой, богатой, шириною 16 в., цѣною 16 р. за арш., серебряными букетами или крестами по золотому фону и по серебряному золотыми или однозолотной, отдѣланная новѣйшихъ рисунковъ золотыми лентами или крестами, гасами, на шелковой подкладкѣ.

	Р.	К.		Р.	К.
Архіерейское облаченіе	280	—	Одежда на жертв. съ 3 ст.	120	—
Риза, епитрахиль, поясъ,			Одежда на аналой . .	91	—
поручи	128	—	„ „ столикъ. .	91	—
Набедренникъ	18	50	Покровъ на престолъ зо-		
Палица	15	—	лотого муаре-антикъ.	56	—
Стихарь, орарь, поручи.	135	—	Покровъ на жертвенникъ	33	—
Воздухи, также парча .	38	—	Пелена на аналой . . .	33	—
Одежда на престолъ на			„ „ столикъ . .	33	—
пуговицахъ	175	—	Подризн. зол. муаре № 1.	40	—

ТОРГОВЫЙ ДОМЪ „БР. В. и И. РЫСИНЫ“

ОТДѢЛЕНІЕ ЦЕРКОВНОЙ УТВАРИ ВЪ ЦАРИЦЫНѢ Н/В.

Ризница № 17.

Изъ парчи великолѣпной, для торжественныхъ облаченій, шириною 16 вер., цѣною 15 р. за арш., по золотому фону серебряными букетами или крестами, а по серебряному золотыми или однозолотной, или шолковыми цвѣтами, или изъ богатаго рытаго бархата, по золотому фону пунсоваго, малиноваго, фіолетоваго, зеленаго, или тѣневаго голубого съ васильковымъ, бордо съ шоколаднымъ, шириною 12 верш., цѣною 12 руб. за арш., отдѣланная соотвѣтствующими золотыми лентами или гасами, крестами, на шелковой подкладкѣ.

	Р.	К.	↑		Р.	К.
Архіерейское облаченіе	250	—		Одежда на жертв. съ 3 ст.	115	—
Риза, епитрахиль, поясъ,				„ „ аналой . . .	85	—
поручи	124	—		„ „ столикъ . . .	85	—
Набедренникъ	16	10		Покровъ на престолъ зо-		
Палица	14	—		лотого глазета . . .	78	—
Стихарь, орарь, поручи.	128	—		Покровъ на жертвенникъ	54	—
Одежда на престолъ на				Пелена на аналой. . .	45	—
пуговицахъ	166	—	↓	„ „ столикъ . . .	45	—

Ризница № 18.

Изъ парчи серебряной, шириною 16 вер., цѣною 14 р. за арш. по золотому фону или по серебряному букетами или шелковыми цвѣтами, или изъ богатаго бархата, рытаго, высокаго сорта, шириною 12 вер., цѣной 10 руб. за арш., малиноваго, пунсоваго, фіолетоваго, зеленаго тѣневаго, пунсоваго, бордо съ шоколаднымъ по золотому фону, голубого, зеленаго, или тѣневаго голубого съ васильковымъ по серебряному фону эффектными рисунками, крестами или гирляндами, отдѣланная высокаго сорта золотыми лентами или гасами, крестами, на шелковой подкладкѣ.

	Р.	К.	↑		Р.	К.
Архіерейское облаченіе	245	—		Палица	14	—
Риза, епитрахиль, поясъ,				Стихарь, орарь, поручи.	122	—
поручи	119	—		Одежда на престолъ на		
Набедренникъ	15	—	↓	пуговицахъ	155	—

ТОРГОВЫЙ ДОМЪ „БР. В. и И. РЫСИНЫ“

ОТДѢЛЕНІЕ ЦЕРКОВНОЙ УТВАРИ ВЪ ЦАРИЦЫНѢ Н/В.

	Р.	К.	↑		Р.	К.
Одежда на жертвенникъ	—		↑	Покр. на прест. муаре 1 с.	48	—
съ 3 сторонъ	110	—		Покровъ на жертвен	32	—
Одежда на аналой	79	—		Пелена на аналой	26	—
„ „ столикъ	79	—	↓	„ „ столикъ	26	—

Ризница № 20.

Изъ парчи серебряной, 12 руб. арш., шириною 16 верш., по золотому фону или серебряному букетами, гирляндами и разныхъ рисунковъ крестами или шелковыми цвѣтами, изъ богатаго бархата, рытаго, высокаго сорта, шириною 12 верш., цѣною 8 р. за арш., малиноваго, пунсоваго, фіолетоваго, зеленаго, тѣневаго пунсоваго, бордо съ шоколаднымъ по золотому фону, голубого, зеленаго или тѣневаго голубого съ васильковымъ по серебряному фону эффектными рисунками, крестами или гирляндами, отдѣланная высокаго сорта золотыми лентами, или гасами, крестами, на шелковой подкладкѣ.

	Р.	К.	↑		Р.	К.
Архіерейское облаченіе	295	—	↑	Одежда на престолъ на		
Риза, епитрахиль, поясъ,	—			пуговицахъ	140	—
поручи	116	—		Одежда на жертв. съ 3 ст.	120	—
Набедренникъ	14	—		„ „ аналой	95	—
Палица	13	—		„ „ столикъ	90	—
Стихарь, орарь, поручи.	116	—		Покровъ на прест. газет.	76	—
Воздухи одинаков. парчи	32	—		„ „ жертвен.	50	—
Подризникъ золотого	—		↓	Пелена на аналой	44	—
муаре	40	—		„ „ столикъ	44	—

Ризница № 21.

Изъ парчи серебряной или золотой, цѣною по 10 р. за арш., букетами или художественнымъ орнаментнымъ рисункомъ, гирляндами, или крестами; или въ эту же цѣну высокаго сорта бархата по золотому фону, малиноваго, пунсоваго, фіолетоваго или бордо и разными тѣнями, или по серебряному фону голубого, зеленаго, синяго, отдѣланная соотвѣт-

ТОРГОВЫЙ ДОМЪ „БР. В. и И. РЫСИНЫ“

ОТДѢЛЕНІЕ ЦЕРКОВНОЙ УТВАРИ ВЪ ЦАРИЦЫНѢ Н/В.

ственными серебряными лентами и крестами, на шелковой подкладкѣ.

	Р.	К.		Р.	К.
Архіерейское облаченіе	265	—	Одежда на престолъ на		
Риза, епитрахиль, поясъ,			пуговицахъ	124	—
поручи	105	—	Одежда на жертв. съ 3 ст.	105	—
Набедренникъ	14	50	„ „ аналой	75	—
Палица	12	—	„ „ столикъ	75	—
Стихарь, орарь, поручи.	110	—	Покровъ на престолъ	68	—
Воздухи такіе же	29	—	„ „ жертвен.	40	—
Подризникъ шелк. дама-			Пелена на аналой	40	—
се, 1 сортъ	35	—	„ „ столикъ	40	—

Ризница № 22.

Изъ парчи весьма красивой и матеріальной, цѣною 9 руб. за арш., по золотому гляцевому фону букетами или крестами, а по серебряному золотыми, или бархата рятаго, шириною 16 вер., цѣною 10 руб. за арш., лучшей выработки и матеріала, по золотому фону малиноваго, пунсоваго, фіолетоваго, зеленаго и по серебряному фону голубого, васильковаго, прекрасными рисунками, букетами и крестами, отдѣланная соотвѣтственными золотыми лентами или гасами, крестами, на шелковой подкладкѣ.

	Р.	К.		Р.	К.
Архіерейское облаченіе	254	—	Одежда на престолъ на		
Риза, епитрахиль, поясъ,			пуговицахъ	116	—
поручи	98	—	Одежда на жертв. съ 3 ст.	90	—
Набедренникъ	12	—	„ „ аналой	63	—
Палица	11	—	„ „ столикъ	63	—
Стихарь, орарь, поручи.	105	—	Покровъ на престолъ	62	—
Воздухи	25	—	„ „ жертвен.	37	—
Подризникъ шелковый			Пелена на аналой	35	—
дамасе	32	—	„ „ столикъ	35	—

ТОРГОВЫЙ ДОМЪ „БР. В. и И. РЫСИНЫ“

ОТДѢЛЕНІЕ ЦЕРКОВНОЙ УТВАРИ ВЪ ЦАРИЦЫНѢ Н/В.

Ризница № 24.

Изъ парчи серебряной, 8 р. за арш., по золотому или серебряному фону крестами или букетами и другими роскошными рисунками, или изъ рятаго бархата высокаго сорта, шириною 16 вер., цѣною 8 руб. за арш., пунсоваго, малиноваго, фіолетоваго, зеленаго по золотому фону, голубого, зеленого по серебряному фону, или изъ бархата рятаго тѣневаго 12 вер. ширины, 8 руб. за арш., весьма красиваго, по золотому фону малиноваго съ шоколаднымъ, голубого съ васильковымъ по серебряному, отдѣланная серебряно-вызолоченными лентами или гасами, вышитыми крестами новыхъ рисунковъ.

	Р.	К.		Р.	К.
Архіерейское облаченіе	242	—	Одежда на престолъ на		
Риза, епитрахиль, поясъ,			пуговицахъ	104	—
поручи.	88	—	Одежда на жертв. съ 3 ст.	80	—
Набедренникъ.	11	—	„ „ аналой.	60	—
Палица.	10	50	„ „ столикъ	60	—
Стихарь, орарь, поручи.	96	—	Покровъ на престолъ	55	—
Воздухи	23	—	„ „ жертвен.	32	—
Подризникъ золотого			Пелена на аналой	31	55
муаре	34	—	„ „ столикъ	31	—

Ризница № 25.

Изъ парчи серебряной или золотой, цѣною 6 р. за арш., однозолотной, или золотыми букетами, или крестами по серебряному фону, или серебряными цвѣтами, или гирляндами по золотому, или по шелковому фону серебряными или золотыми, обшитая серебряными новаго рисунка лентами и вышитыми серебромъ крестами и золочеными пуговицами.

	Р.	К.		Р.	К.
Архіерейское облаченіе	212	—	Стихарь, орарь, поручи.	80	—
Риза, епитрахиль, поясъ,			Воздухи одинахов. парчи	20	—
поручи.	71	—	Подризникъ шелков. 1 с. с.	30	—
Набедренникъ.	9	—	Одежда на престолъ на		
Палица.	8	—	пуговицахъ.	84	—

ТОРГОВЫЙ ДОМЪ „БР. В. и И. РЫСИНЫ“

ОТДѢЛЕНІЕ ЦЕРКОВНОЙ УТВАРИ ВЪ ЦАРИЦЫНѢ Н/В.

	Р.	К.		Р.	К.	
Одежда на жертв. съ 3 ст.	65	—	⌋	Покровъ на жертвен-		
„ „ аналой.	45	—		никъ	22	—
„ „ столикъ	45	—				
Покровъ на престолъ				Пелена на аналой . . .	19	—
золотого муаре.	30	—		„ „ столикъ	19	—

Ризница № 26.

Изъ парчи золотой или серебряной, цѣною 5 р. за арш., однозолотной, или по серебряному фону золотыми букетами или крестами, или рытаго бархата высокаго сорта № 0, цѣною 5 р. за арш., малиноваго, пунсоваго, фіолетоваго, зеленаго по золотому фону, голубого, васильковаго, зеленаго по серебряному, новѣйшихъ рисунковъ, отдѣланная глазетовыми лентами или гасами, крестами и золочеными пуговицами.

	Р.	К.		Р.	К.	
Архіерейское облаченіе	199	—	⌋	Одежда на жертвенникъ		
Риза, епитрахиль, поясъ,				съ 3 сторонъ	55	—
поручи	61	—		„ „ аналой.	41	—
Набедренникъ	8	50		„ „ столикъ	41	—
Палица	8	—		Покровъ на прест. золот.		
Стихарь, орарь, поручи.	69	—		или сереб. муаре	31	—
Воздухи такіе же.	17	—		Покровъ на жертвенникъ	22	—
Подризникъ шелковый.	25	—		Пелена на аналой	17	—
Одежда на прест. на пуг.	70	—	„ „ столикъ	17	—	

Ризница № 28.

Изъ парчи серебряной, въ 4 р. за арш., по золотому фону серебряными букетами, или крестами и по шелковому бѣлому фону золотыми, или изъ рытаго бархата № 1 лучшей выработки, въ 4 р. за арш., малиноваго, пунсоваго, зеленаго, фіолетоваго по золотому фону и голубого, васильковаго по серебряному, отдѣланная золотыми глазетовыми прочными лентами и крестами.

ТОРГОВЫЙ ДОМЪ „БР. В. и И. РЫСИНЫ“

ОТДѢЛЕНІЕ ЦЕРКОВНОЙ УТВАРИ ВЪ ЦАРИЦЫНѢ Н/В.

Р. К.		↑	Р. К.	
Архіерейское облаченіе	171 —		Одежда на жертвенникъ	
Риза, епитрахиль, поясъ,			съ 3 сторонъ	45 —
поручи	54 —		„ „ аналой. . .	33 —
Набедренникъ	7 25		„ „ столикъ . .	33 —
Палица	7 —		Покровъ на престолъ	
Стихарь, орарь, поручи.	62 —		такой же	29 —
Воздухи такіе же. . .	16 —		Покровъ на жертвенникъ	19 —
Подризн. шелк. дамасе.	25 —		Пелена на аналой . .	15 —
Одежда на прест. на пуг.	59 —	↓	„ „ столикъ . .	15 —

Ризница № 29.

Изъ парчи, цѣною 3 р. за арш., по золотому фону шелковыми крестами, или букетами, или изъ рытаго бархата цѣною въ 3 р. за арш., малиноваго, пунсоваго, фіолетоваго, зеленаго по золотому фону и голубого, зеленаго по серебряному, отдѣланная серебряными золочеными, прочными гасами или лентами и серебряными крестами.

Р. К.		↑	Р. К.	
Архіерейское облаченіе	142 —		Одежда на прест. на пуг.	47 —
Риза, епитрахиль, поясъ,			Одежда на жертв. съ 3 ст.	34 —
поручи	43 —		„ „ аналой. . .	26 —
Набедренникъ	5 50		„ „ столикъ . .	26 —
Палица	5 —		Покровъ на престолъ .	18 —
Стихарь, орарь, поручи.	48 —		„ „ жертвен. . .	18 —
Воздухи	12 —		Пелена на аналой . .	14 —
Подризникъ шелковый.	18 —	↓	„ „ столикъ . .	14 —

Ризница № 30.

Изъ парчи серебряной, цѣною 2 р. 25 к. за арш., или однозолотной букетами или крестами, или же шелковый фонъ, голубой, зеленый, или же пунсовый, малиновый, фіолетовый съ затканными цвѣтами или крестами, отдѣланная серебряными лентами и крестами и золочеными пуговицами.

ТОРГОВЫЙ ДОМЪ „БР. В. и И. РЫСИНЫ“

ОТДѢЛЕНІЕ ЦЕРКОВНОЙ УТВАРИ ВЪ ЦАРИЦЫНѢ Н/В.

	Р.	К.		Р.	К.
Риза, епитрахиль, поясъ, поручи	40	50	Одежда на жертвенникъ съ 3 сторонъ	27	—
Набедренникъ	5	—	„ „ аналой . . .	17	—
Палица	4	75	„ „ столикъ . . .	17	—
Стихарь, орарь, поручи.	45	—	Покровъ на престолъ .	15	—
Воздухи такіе-же. . . .	9	—	„ „ жертвен. . .	11	—
Подризникъ шелковый.	18	—	Пелена на аналой . . .	11	—
Одежда на прест. на пуг.	35	—	„ „ столикъ . . .	11	—

Ризница № 31.

Изъ парчи по шелковому фону, цѣною 1 р. 75 к. за арш., малиновой, пунсовой, фіолетовой, зеленой, голубой златотканными глазетными букетами или крестами, отдѣланная новаго рисунка лентами и плетеными крестами.

	Р.	К.		Р.	К.
Риза, епитрахиль, поясъ, поручи	21	—	Одежда на жертвенникъ съ 3 сторонъ	17	—
Набедренникъ	3	75	„ „ аналой . . .	13	50
Палица	3	50	„ „ столикъ . . .	13	50
Стихарь, орарь, поручи.	23	—	Покровъ на престолъ .	13	—
Воздухи такіе же. . . .	5	—	„ „ жертвен. . .	7	—
Подризникъ шелковый.	13	—	Пелена на аналой . . .	7	—
Одежда на прест. на пуг.	27	—	„ „ столикъ . . .	7	—

Ризница № 33.

Изъ золотого или серебрянаго гладкаго глазета двойного, шириною 12 вер., цѣною 24 руб. за арш., богато отдѣланная изящными лентами и вышитыми золотыми крестами, пунсовымъ кантомъ, серебряно-вызолоченными пуговицами, на шелковой подкладкѣ.

(Оплечья, вышитыя золотомъ, особо по заказу: архіерейскія—125 р., священническія—100 руб., діакоискія—80 р.)

ТОРГОВЫЙ ДОМЪ „БР. В. и И. РЫСИНЫ“

ОТДѢЛЕНІЕ ЦЕРКОВНОЙ УТВАРИ ВЪ ЦАРИЦЫНѢ Н/В.

	Р.	К.		Р.	К.
Архіерейское облаченіе	452	—	Одежда на прест. на пуг.	310	—
Риза, епитрахиль, поясъ,		—	„ „ жертв. съ 3 ст.	230	
поручи	245	—	„ „ аналой . . .	187	—
Набедренникъ	29	—	„ „ столикъ . . .	180	—
Палица	26	—	Покровъ на престоль .	155	—
Стихарь, орарь, поручи.	270	—	„ „ жертвен. . .	80	—
Воздухи.	56	—	Пелена на аналой . .	80	—
Подризн. муаре 1 сорта.	45	—	„ „ столикъ . . .	80	—

Ризница № 34.

Изъ золотого или серебрянаго глазета, двойного, великолѣпной, чистой выработки, цѣною 20 р. за арш., отдѣланная новаго рисунка золотыми прочными лентами и крестами, пунсовымъ бархатнымъ кантомъ съ серебряно-вызолоченными пуговицами, на шелковой подкладкѣ.

(Оплечья, вышитыя золотомъ, отдѣльно: архіерейскія на 110 р., священническія на 88 р., діаконскія на 75 р. и дороже).

	Р.	К.		Р.	К.
Архіерейское облаченіе	420	—	Одежда на престоль на		
Риза, епитрахиль, поясъ,		—	пуговицахъ	235	—
поручи	205	—	Одежда на жертв. съ 3 ст.	180	—
Набедренникъ	23	—	„ „ аналой . . .	140	—
Палица	22	—	„ „ столикъ . . .	138	—
Стихарь, орарь, поручи.	220	—	Покровъ на престоль .	136	—
Воздухи.	52	—	„ „ жертвен. . .	70	—
Подризникъ, зол. муаре,		—	Пелена на аналой . .	68	—
1 сорта	45	—	„ „ столикъ . . .	68	—

Ризница № 36.

Изъ золотого или серебрянаго глазета двойного, цѣною 16 р. за арш., отдѣланная новѣйшихъ рисунковъ глазетными прочными золотыми лентами и крестами, пунсовымъ кантомъ, на шелковой подкладкѣ.

ТОРГОВЫЙ ДОМЪ „Бр. В. и И. РЫСИНЫ“

ОТДѢЛЕНІЕ ЦЕРКОВНОЙ УТВАРИ ВЪ ЦАРИЦЫНѢ Н/В.

(Оплечья по золотому глазету и серебряному того-же качества, вышитыя золотомъ: саккосъ на 100 р., риза на 75 р., стихарь на 67 р. 50 к. и дороже.)

Р.	К.		Р.	К.
Архіерейское облаченіе	375	—	Одежда на престолъ на	
Риза, епитрахиль, поясъ,			пуговицахъ	180 —
поручи	160	—	Одежда на жертв. съ 3 ст.	147 —
Набедренникъ	21	—	„ „ аналой.	116 —
Палица	20	—	„ „ столикъ	116 —
Стихарь, орарь, поручи.	175	—	Покровъ на престолъ	97 —
Воздухи	48	—	„ „ жертвен.	65 —
Подризникъ муаре	42	—	Пелена на аналой	58 —
			„ „ столикъ	58 —

Ризница № 40.

Изъ золотого или серебрянаго глазета, весьма чистой, ровной и матеріальной прочной выработки, цѣною 14 р. за арш., отдѣланная богатыми новѣйшихъ рисунковъ прочными золотыми лентами и крестами, пунсовымъ кантомъ, на шелковой подкладкѣ.

(Оплечья приготовляются за особую плату, работа одинаковаго качества съ № 36.)

Р.	К.		Р.	К.
Архіерейское облаченіе	365	—	Одежда на престолъ на	
Риза, епитрахиль, поясъ,			пуговицахъ	165 —
поручи	140	—	Одежда на жертв. съ 3 ст.	124 —
Набедренникъ	19	—	„ „ аналой.	106 —
Палица	17	50	„ „ столикъ	106 —
Стихарь, орарь, поручи.	155	—	Покровъ на престолъ	85 —
Воздухи	45	—	„ „ жертвен.	57 —
Подризникъ муаре	40	—	Пелена на аналой	54 —
			„ „ столикъ	54 —

Ризница № 41.

Изъ золотого или серебрянаго глазета, цѣною 12 р. за арш., лучшей выработки, весьма чистой и матеріальной, отдѣ-

ТОРГОВЫЙ ДОМЪ „БР. В. и И. РЫСИНЫ“

ОТДѢЛЕНІЕ ЦЕРКОВНОЙ УТРАГИ ВЪ ЦАРИЦЫНѢ Н/В.

ланная новаго рисунка золотыми лентами, съ кантомъ, на шелковой подкладкѣ.

	Р.	К.		Р.	К.
Архіерейское облаченіе	324	—	Одежда на престолѣ на		
Риза, епитрахиль, поясъ,			пуговицахъ	140	—
поручи	124	—	Одежда на жертв. съ 3 ст.	119	—
Набедренникъ	15	—	„ „ аналой	85	—
Палица	14	—	„ „ столикъ	85	—
Стихарь, орарь, поручи.	134	—	Покровъ на престолѣ	76	—
Воздухи	35	—	„ „ жертвен.	45	—
Подризникъ шелк. 1 с.			Пелена на аналой	44	—
дамасе.	38	—	„ „ столикъ	44	—

Ризница № 42.

Изъ золотого или серебрянаго глазета, высокаго качества, чистой выработки, цѣною 10 р. за арш., отдѣланная соотвѣтственными прочными золотыми лентами и крестами, съ пунсовымъ кантомъ, на шелковой подкладкѣ (а на бумажной подкладкѣ 8% скидки).

(За оплечья, вышитыя золотомъ, по желанію, особо: къ саккосу—90 р., ризѣ—68 р., стихарю—58 руб.).

	Р.	К.		Р.	К.
Архіерейское облаченіе	298	—	Одежда на престолѣ на		
Риза, епитрахиль, поясъ,			пуговицахъ	115	—
поручи	105	—	Одежда на жертв. съ 3 ст.	97	—
Набедренникъ	14	—	„ „ аналой	78	—
Палица	13	—	„ „ столикъ	78	—
Стихарь, орарь, поручи.	115	—	Покровъ на престолѣ	66	—
Воздухи.	28	—	„ „ жертвен.	43	—
Подризникъ муаре № 1			Пелена на аналой	41	—
серебряный	35	—	„ „ столикъ	41	—

Ризница № 44.

Изъ золотого или серебрянаго глазета, чистаго и ровнаго, цѣною 8 руб. за арш., отдѣланная золотыми соотвѣтствен-

ТОРГОВЫЙ ДОМЪ „БР. В. и И. РЫСИНЫ“

ОТДѢЛЕНІЕ ЦЕРКОВНОЙ УТВАРИ ВЪ ЦАРИЦЫНѢ Н/В.

ными прочными лентами и крестами, пунсовымъ кантомъ, на шелковой подкладкѣ.

	Р.	К.		Р.	К.
Архіерейское облаченіе	270	—	Одежда на престоль на		
Риза, епитрахиль, поясъ,			пуговицахъ	105	—
поручи	94	—	Одежда на жертв. съ 3 ст.	82	—
Набедренникъ	11	50	„ „ аналой.	58	—
Палица	11	—	„ „ столикъ	58	—
Стихарь, орарь, поручи.	102	—	Покровъ на прест. муаре.	52	—
Воздухи.	24	—	„ „ жертвен.	30	—
Подризникъ золотой			Пелена на аналой.	30	—
муаре	35	—	„ „ столикъ	30	—

Ризница № 45.

Изъ золотого или серебрянаго глазета, чистой выработки, цѣною 7 руб. за арш., отдѣланная прочными золотыми лентами и крестами, пунсовымъ кантомъ.

	Р.	К.		Р.	К.
Архіерейское облаченіе	250	—	Одежда на престоль на		
Риза, епитрахиль, поясъ,			пуговицахъ	90	—
поручи	81	—	Одежда на жертв. съ 3 ст.	78	—
Набедренникъ	9	50	„ „ аналой.	50	—
Палица	8	50	„ „ столикъ	50	—
Стихарь, орарь, поручи.	88	—	Покровъ на престоль	46	—
Воздухи.	23	—	„ „ жертвен.	26	—
Подризникъ шелковый			Пелена на аналой	26	—
дамасе	30	—	„ „ столикъ	26	—

Ризница № 46.

Изъ золотого или серебрянаго глазета, чистой выработки, цѣною 6 р. за арш., отдѣланная соответственными новѣйшихъ рисунковъ или глазетными лентами и изящной вышивки крестами, пунсовыми кантами.

ТОРГОВЫЙ ДОМЪ „Бр. В. и И. РЫСИНЫ“

ОТДѢЛЕНІЕ ЦЕРКОВНОЙ УТВАРИ ВЪ ЦАРИЦЫНѢ Н/В.

	Р.	К.		Р.	К.
Архіерейское облаченіе	235	—	Одежда на прест. на пуг.	82	—
Риза, епитрахиль, поясъ, поручи	68	—	Одежда на жертв. съ 3 ст.	65	—
Набедренникъ	9	—	„ „ аналой.	46	—
Палица	9	—	„ „ столикъ	46	—
Стихарь, орарь, поручи.	76	—	Покровъ на престоль .	83	—
Воздухи	21	—	„ „ жертвен.	22	—
Подризникъ шелковый.	25	—	Пелена на аналой . . .	21	—
			„ „ столикъ	21	—

Ризница № 48.

Изъ золотого или серебрянаго глазета № 4, цѣною 5 руб. 50 коп. за арш., отдѣланная соотвѣтственными золотыми прочными лентами, вышитыми золотыми крестами.

	Р.	К.		Р.	К.
Архіерейское облаченіе	214	—	Одежда на прест. на пуг.	76	—
Риза, епитрахиль, поясъ, поручи	65	—	„ „ жертв. съ 3 ст.	61	—
Набедренникъ	7	—	„ „ аналой.	42	—
Палица	7	—	„ „ столикъ	42	—
Стихарь, орарь, поручи.	72	—	Покровъ на престоль .	30	—
Воздухи	18	—	„ „ жертвен.	20	—
Подризн. шелк. дамасе.	20	—	Пелена на аналой . . .	18	—
			„ „ столикъ	18	—

Ризница № 50.

Изъ золотого или серебрянаго муаре-антикъ 1 с., лучшей фабрикаціи, шириною 18 верш., цѣною 9 р. за арш., отдѣланная глазетными лучшими серебряными лентами и крестами, съ пунсовымъ кантомъ, на шелковой подкладкѣ.

	Р.	К.		Р.	К.
Архіерейское облаченіе	275	—	Набедренникъ	10	—
Риза, епитрахиль, поясъ, поручи	98	—	Палица	10	—
			Стихарь, орарь, поручи.	106	—

ТОРГОВЫЙ ДОМЪ „БР. В. и И. РЫСИНЫ“

ОТДѢЛЕНІЕ ЦЕРКОВНОЙ УТВАРИ ВЪ ЦАРИЦЫНѢ Н/В.

	Р.	К.		Р.	К.
Воздухи.	27	—	Одежда на аналой	58	25
Подризникъ золотого муаре	40	—	„ „ столикъ	58	—
Одежда на престоль на пуговицахъ	106	50	Покровъ на престоль	58	50
Одеждана жертв. съ 3 ст.	80	—	„ „ жертвен.	32	—
			Пелена на аналой	32	40
			„ „ столикъ	32	—

Ризница № 52.

По золотому или серебряному муаре-антикъ, шириною 16 в., весьма эффектнымъ апретурнымъ отливами, замѣняющему цѣнный глазеть, цѣною 7 руб. за арш., отдѣланная новѣйшихъ рисунковъ прочными золотыми лентами, прекрасными вышитыми золотыми крестами, съ пунсовымъ кантомъ.

	Р.	К.		Р.	К.
Архіерейское облаченіе	240	—	Одежда на престоль на пуговицахъ	88	50
Риза, епитрахиль, поясъ, поручи	78	50	Одеждана жертв. съ 3 ст.	65	25
Набедренникъ	9	25	„ „ аналой.	46	40
Палица	9	25	„ „ столикъ	46	30
Стихарь, орарь, поручи.	86	50	Покровъ на престоль	46	70
Воздухи.	20	40	„ „ жертвен.	25	50
Подризникъ серебрян. муаре	35	—	Пелена на аналой	25	50
			„ „ столикъ	25	50

Ризница № 53.

Изъ золотого или серебрянаго муаре, цѣною 5 руб. за арш., чисто-шелковаго, высокой выработки, отдѣланная прочными серебряными лентами и крестами, съ кантомъ.

	Р.	К.		Р.	К.
Архіерейское облаченіе	190	—	Набедренникъ	7	25
Риза, епитрахиль, поясъ, поручи	62	50	Палица	7	25
			Стихарь, орарь, поручи.	68	40

ТОРГОВЫЙ ДОМЪ „БР. В. и И. РЫСИНЫ“

ОТДѢЛЕНІЕ ЦЕРКОВНОЙ УТВАРИ ВЪ ЦАРИЦЫНЪ Н/В.

	Р.	К.		Р.	К.
Воздухи	16	25	Одежда на аналой . .	36	25
Подризникъ шелковаго дамасе	22	—	„ „ столикъ . .	36	25
Одежда на престоль на пуговицахъ	69	50	Покровъ на престоль .	28	50
Одежда на жертв. съ 3 ст.	53	25	Покровъ на жертвен. .	18	75
			Пелена на аналой. . .	18	75
			„ „ столикъ . .	18	75

Ризница № 54.

Изъ золотого или серебрянаго муаре, высокаго сорта, цѣною 4 р. за арш., отдѣланная прочными золотыми лентами и крестами, бронзовыми вызолоченными пуговицами.

	Р.	К.		Р.	К.
Архіерейское облаченіе	172	—	Одежда на прест. на пуг.	60	50
Риза, епитрахиль, поясъ, поручи	52	75	„ „ жертв. съ 3 ст.	47	60
Набедренникъ	5	25	„ „ аналой. . .	33	25
Палица	5	25	„ „ столикъ . .	33	50
Стихарь, орарь, поручи.	56	50	Покровъ на престоль .	28	50
Воздухи.	15	—	„ „ жертвен. .	17	50
Подризникъ шелковый.	20	—	Пелена на аналой . .	17	50
			„ „ столикъ . .	17	50

Ризница № 55.

Изъ золотого или серебрянаго муаре, апретурными отливами, цѣною 3 руб. за арш., отдѣланная новаго рисунка глазетными золотыми лентами и крестами.

	Р.	К.		Р.	К.
Архіерейское облаченіе	145	—	Одежда на престоль на пуговицахъ	46	50
Риза, епитрахиль, поясъ, поручи	42	75	Одежда на жертв. съ 3 ст.	37	25
Набедренникъ	5	25	„ „ аналой. . .	26	40
Палица	5	25	„ „ столикъ . .	26	40
Стихарь, орарь, поручи.	46	50	Покровъ на престоль .	19	60
Воздухи.	12	—	„ „ жертвен. .	15	50
Подризникъ такого же муаре	35	—	Пелена на аналой . .	15	50
			„ „ столикъ . .	15	50

ТОРГОВЫЙ ДОМЪ „БР. В. и И. РЫСИНЫ“

ОТДѢЛЕНІЕ ЦЕРКОВНОЙ УТВАРИ ВЪ ЦАРИЦЫНѢ Н/В.

Ризница № 56.

Изъ золотого или серебрянаго муаре № 3, цѣною 2 руб. за арш., отдѣланная золотыми лентами и крестами (съ отдѣлкою аплике на 20% дешевле).

	Р.	К.		Р.	К.
Риза, епитрахиль, поясъ,			Одежда на жертвенникъ		
поручи	34	—	съ 3 сторонъ	26	—
Набедренникъ	4	75	Одежда на аналой	17	50
Палица	4	50	„ „ столикъ	17	50
Стихарь, орарь, поручи.	37	50	Покровъ на престолъ	14	50
Воздухи	8	50	„ „ жертвен-		
Подризникъ шелковый.	18	—	никъ	11	75
Одежда на престолъ на			Пелена на аналой	11	75
пуговицахъ	35	50	„ „ столикъ	11	50

Ризница № 60.

Изъ шелковой легкой парчи, цѣною 6 р. за арш., по репсовому или атласному фону, пунсовому, малиновому, фіолетовому, золотыми букетами или крестами, а по голубому серебряными, отдѣланная новѣйшихъ рисунковъ прочными золотыми лентами и крестами.

	Р.	К.		Р.	К.
Архіерейское облаченіе	235	—	Одежда на престолъ на		
Риза, епитрахиль, поясъ,			пуговицахъ	82	40
поручи	68	25	Одежда на жертв. съ 3 ст.	66	50
Набедренникъ	9	50	„ „ аналой	46	70
Палица	9	20	„ „ столикъ	46	70
Стихарь, орарь, поручи.	76	50	Покровъ на престолъ	32	50
Воздухи такіе же	21	—	„ „ жертвен.	22	75
Подризникъ шелковый			Пелена на аналой	22	75
дамасе	25	—	„ „ столикъ	22	50

Ризница № 61.

Изъ парчи серебряной, цѣною 5 руб., по шелковому фону, малиновому, бордо, фіолетовому, золотыми букетами или кре-

ТОРГОВЫЙ ДОМЪ „БР. В. и И. РЫСИНЫ“

ОТДѢЛЕНІЕ ЦЕРКОВНОЙ УТВАРИ ВЪ ЦАРИЦЫНѢ Н/В.

стами и по голубому, зеленому серебряными, отдѣланная серебряными лентами и крестами.

	Р.	К.		Р.	К.
Архіерейское облаченіе	210	—	Одежда на прест. на пуг.	70	50
Риза, епитрахиль, поясъ,			„ „ жертв. съ 3 ст.	54	25
поручи	61	25	„ „ аналой . . .	33	75
Набедренникъ	8	60	„ „ столикъ . . .	33	75
Палица	8	25	Покровъ на престоль	28	—
Стихарь, орарь, поручи.	68	—	„ „ жертвен. . .	20	60
Воздухи.	20	—	Пелена на аналой . .	20	50
Подризникъ шелковый.	22	—	„ „ столикъ . . .	20	50

Ризница № 62.

Изъ шелковой домы, высокой выработки, или парчи, по шелковому фону, новѣйшихъ рисунковъ, цѣною 3 р. 50 к. за арш., весьма прочной, пунсовой, коричневой, малиновой, фіолетовой съ желто-золотистыми фонами, а голубой съ бѣлыми, отдѣланная прочными золотыми лентами и изящно вышитыми крестами.

	Р.	К.		Р.	К.
Архіерейское облаченіе.	152	—	Одежда на жертвенникъ		
Риза, епитрахиль, поясъ,			съ 3 сторонъ	40	50
поручи	46	50	Одежда на аналой . .	29	75
Набедренникъ	6	75	„ „ столикъ . . .	29	75
Палица	6	—	Покровъ на престоль .	22	50
Стихарь, орарь, поручи.	51	25	„ „ жертвен. . .	17	40
Воздухи.	12	25	Пелена на аналой . .	17	40
Подризникъ шелковый.	20	—	„ „ столикъ . . .	16	50
Одежда на прест. на пуг.	52	75			

Ризница № 63.

Изъ шелковой домы, или парчи, по шелковому фону, цѣною 3 руб. за арш., тѣневой, 3-хъ-цвѣтной, сочетаніе цвѣтовъ весьма оригинально, новѣйшихъ рисунковъ, для употребленія очень великолѣпной и прочной, отдѣланная

ТОРГОВЫЙ ДОМЪ „Бр. В. и И. РЫСИНЫ“

ОТДѢЛЕНІЕ ЦЕРКОВНОЙ УГВАРИ ВЪ ЦАРИЦЫНѢ Н/В.

новѣйшихъ рисунковъ серебряными лентами, плетеными крестами (съ отдѣлкой апплике — на 15⁰/₀ дешевле).

	Р.	К.		Р.	К.
Архіерейское облаченіе	140	—	Одежда на прест. на пуг.	46	50
Риза, епитрахиль, поясъ,			„ „ жертв. съ 3 ст.	33	40
поручи	41	75	„ „ аналой . . .	26	25
Набедренникъ	4	80	„ „ столикъ . . .	26	25
Палица	4	50	Покровъ на престоль .	20	50
Стихарь, орарь, поручи.	45	25	„ „ жертвен. . .	16	40
Воздухи	11	50	Пелена на аналой . .	16	40
Подризникъ	20	—	„ „ столикъ . . .	16	—

Ризница № 64.

Изъ шелковой домы, или парчи, по шелковому фону, цѣною 2 р. 50 к. за арш., весьма практичной и прекрасной, высокаго сорта, малиновой, пунсовой, фіолетовой съ желто-золотыми и др. цв. и голубого съ бѣлыми букетами, крестами и гирляндами, отдѣланная новаго рисунка лентами и плетеными крестами (съ серебряной отдѣлкой на 25⁰/₀ дороже).

	Р.	К.		Р.	К.
Архіерейское облаченіе	102	—	Одежда на жертвенникъ		
Риза, епитрахиль, поясъ,			съ 3 сторонъ	26	75
поручи	30	90	Одежда на аналой . .	21	—
Набедренникъ	4	10	„ „ столикъ	21	—
Палица	4	—	Покровъ на престоль .	19	50
Стихарь, орарь, поручи.	34	—	„ „ жертвен. . . .	14	10
Воздухи	9	50	Пелена на аналой . .	12	75
Подризникъ шелковый.	15	—	„ „ столикъ	12	75
Одежда на прест. на пуг.	34	50			

Ризница № 66.

Изъ шелковой домы 2 качества, или парчи, по шелковому фону, цѣною 2 руб. за арш., малиновой, пунсовой, фіолетовой съ желтыми и голубой съ бѣлыми и др. цвѣт. букетами или крестами, отдѣланная прочными новаго рисунка лентами

ТОРГОВЫЙ ДОМЪ „БР. В. и И. РЫСИНЫ“

ОТДѢЛЕНІЕ ЦЕРКОВНОЙ УТВАРИ ВЪ ЦАРИЦЫНѢ Н/В.

и крестами, или съ затканными апплике крестами или букетами, глазетными съ таковою же отдѣлкой.

	Р.	К.		Р.	К.
Архіерейское облаченіе	88	—	Одежда на жертвенникъ		
Риза, епитрахиль, поясъ,			съ 3 сторонъ	21	25
поручи	24	10	Одежда на аналой	16	50
Набедренникъ	2	90	„ „ столикъ	16	50
Палица	3	—	Покровъ на престоль	15	25
Стихарь, орарь, поручи.	26	50	„ „ жертвен.	8	25
Воздухи	6	50	Пелена на аналой	8	—
Подризникъ шелковый.	13	25	„ „ столикъ	8	—
Одежда на прест. на пуг.	28	25			

Ризница № 68.

Изъ шелковой домы, или затканной мишурой, 3 сорта, цѣною 1 р. 50 к. за арш., малиновой, пунсовой, фіолетовой, съ желтыми и голубой съ бѣлыми букетами или крестами, отдѣланная прочными лентами и плетеными крестами.

	Р.	К.		Р.	К.
Риза, епитрахиль, поясъ,			Одежда на жертвенникъ		
поручи	18	75	съ 3 сторонъ	17	25
Набедренникъ	2	25	Одежда на аналой	12	75
Палица	2	25	„ „ столикъ	12	50
Стихарь, орарь, поручи.	20	50	Покровъ на престоль	12	75
Воздухи	4	75	„ „ жертвен.	8	25
Подризникъ шелковый.	12	—	Пелена на аналой	7	40
Одежда на прест. на пуг.	22	75	„ „ столикъ	7	40

Ризница № 69.

Изъ високаго сорта чернаго бархата, шелковаго, цѣною 8 р. за арш., отдѣланная серебряными лентами и серебряно-вышитыми крестами.

	Р.	К.		Р.	К.
Архіерейское облаченіе	250	—	Набедренникъ	10	50
Риза, епитрахиль, поясъ,			Палица	10	—
поручи	98	50	Стихарь, орарь, поручи.	106	50

ТОРГОВЫЙ ДОМЪ „БР. В. и И. РЫСИНЫ“

ОТДѢЛЕНІЕ ЦЕРКОВНОЙ УТВАРИ ВЪ ЦАРИЦЫНѢ Н/В.

	Р.	К.		Р.	К.
Воздухи	26	40	Одежда на аналой . .	61	50
Подризникъ шелковый бѣлый	24	—	„ „ столикъ . .	57	50
Одежда на престолъ на пуговицахъ	112	50	Покровъ на престолъ .	55	60
Одежда на жертв. съ 3 ст.	91	40	„ „ жертвен. . .	32	75
			Пелена на аналой. . .	30	—
			„ „ столикъ . .	30	—

Ризница № 70.

Изъ бархата чернаго или лиловаго, малиноваго, пунсоваго, голубого гладкаго, высокаго сорта, цѣною 5 руб. за арш., отдѣланная серебряными лентами и крестами и серебряными просѣчными пуговицами.

	Р.	К.		Р.	К.
Архіерейское облаченіе	169	—	Одежда на прест. на пуг.	74	—
Риза, епитрахиль, поясъ, поручи	64	—	„ „ жертв. съ 3 ст.	55	75
Набедренникъ	7	25	„ „ аналой . .	38	50
Палица	7	—	„ „ столикъ . .	38	50
Стихарь, орарь, поручи.	69	—	Покровъ на престолъ .	38	50
Воздухи	20	—	„ „ жертвен. . .	21	—
Подризникъ шелковый.	20	—	Пелена на аналой . .	20	50
			„ „ столикъ . .	20	50

Ризница № 72.

Изъ чернаго московскаго шелковаго или малиноваго, пунсоваго, голубого, фіолетоваго бархата, цѣною 3 р. 50 коп. за арш., отдѣланная прочными серебряными лентами, крестами и просѣчными пуговицами.

	Р.	К.		Р.	К.
Архіерейское облаченіе	132	—	Одежда на прест. на пуг.	56	50
Риза, епитрахиль, поясъ, поручи	46	50	„ „ жертв. съ 3 ст.	42	60
Набедренникъ	6	10	„ „ аналой . .	30	50
Палица	5	50	„ „ столикъ . .	30	50
Стихарь, орарь, поручи.	51	50	Покровъ на престолъ .	24	25
Воздухи	12	—	„ „ жертвен. . .	18	50
Подризникъ шелковый.	16	—	Пелена на аналой . .	17	60
			„ „ столикъ . .	17	60

ТОРГОВЫЙ ДОМЪ „БР. В. и И. РЫСИНЫ“

ОТДѢЛЕНІЕ ЦЕРКОВНОЙ УТВАРИ ВЪ ЦАРИЦЫНѢ Н/В.

Ризница № 73.

Изъ манчестера лучшаго 1 сорта, цѣною 1 руб. 60 коп. за арш., чернаго, малиноваго, фіолетоваго, пунсоваго, голубого, отдѣланная прочными новаго рисунка лентами и крестами (съ серебряной отдѣлкой на 40% дороже).

	Р.	К.		Р.	К.
Риза, епитрахиль, поясъ,			Одежда на жертвенникъ		
поручи	21	10	съ 3 сторонъ	17	50
Набедренникъ	2	90	Одежда на аналой	12	25
Палица	3	—	„ „ столикъ	12	25
Стихарь, орарь, поручи.	22	25	Покровъ на престоль	12	75
Воздухи	6	25	„ „ жертвен.	7	25
Подризникъ шелковый.	13	—	Пелена на аналой	6	75
Одежда на прест. на пуг.	24	75	„ „ столикъ	6	75

Ризница № 74.

Изъ чернаго или малиноваго манчестера № 1, цѣною 1 р. 20 к. за арш., отдѣланная прочными новаго рисунка лентами и плетеными крестами.

	Р.	К.		Р.	К.
Риза, епитрахиль, поясъ,			Одежда на жертвенникъ		
поручи	18	75	съ 3 сторонъ	15	10
Набедренникъ	2	25	Одежда на аналой	11	40
Палица	2	50	„ „ столикъ	11	40
Стихарь, орарь, поручи.	20	—	Покровъ на престоль	11	25
Воздухи	5	—	„ „ жертвен.	6	50
Подризникъ шелковый.	11	—	Пелена на аналой	6	20
Одежда на прест. на пуг.	21	25	„ „ столикъ	6	20

Ризница № 76.

Изъ чернаго манчестера, цѣною 90 к. за арш., отдѣланная прочными апплике лентами и плетеными крестами.

	Р.	К.		Р.	К.
Риза, епитрахиль, поясъ,			Набедренникъ	1	75
поручи	14	25	Палица	2	—

ТОРГОВЫЙ ДОМЪ „БР. В. и И. РЫСИНЫ“

ОТДѢЛЕНІЕ ЦЕРКОВНОЙ УТВАРИ ВЪ ЦАРИЦЫНѢ Н/В.

	Р.	К.		Р.	К.
Стихарь, орарь, поручи.	15	50	Одежда на аналой . .	9	75
Воздухи	3	75	„ „ столикъ . .	9	75
Подризникъ	7	50	Покровъ на престолъ .	9	50
Одежда на прест. на пуг.	17	25	„ „ жертвен. . .	6	50
Одежда на жертвенникъ			Пелена на аналой . .	6	25
съ 3 сторонъ	12	75	„ „ столикъ . .	6	25

Ризница № 80.

Изъ бархата тѣневого или разноцвѣтнаго, цѣною 2 руб. за арш., апплике по желтому или бѣлому фону, отдѣланная прочными новаго рисунка апплике лентами и крестами.

	Р.	К.		Р.	К.
Риза, епитрахиль, поясъ,			Одежда на жертв. съ 3 ст.	25	75
поручи	27	50	„ „ аналой . .	17	50
Набедренникъ	2	50	„ „ столикъ . .	17	50
Палица	2	25	Покровъ на престолъ		
Стихарь, орарь, поручи	29	50	муаре шитый синелью.	15	—
Воздухи	7	25	Покровъ на жертвенникъ	8	—
Подризникъ дамасе № 2	11	—	Пелена на аналой . .	8	—
Одежда на прест. на пуг.	32	50	„ „ столикъ . .	8	—

Ризница № 81.

Изъ бархата апплике всѣхъ цвѣтовъ, 1 сорта, цѣною 1 руб. 40 коп. за арш., пунсоваго, малиноваго, фіолетоваго, зеленаго по желтому фону и малиноваго, голубого, зеленаго по бѣлому, обшитая прочными апплике лентами и плетеными крестами.

	Р.	К.		Р.	К.
Риза, епитрахиль, поясъ,			Одежда на жертвенникъ		
поручи	22	50	съ 3 сторонъ	20	50
Набедренникъ	2	—	Одежда на аналой . .	14	—
Палица	2	—	„ „ столикъ . .	14	—
Стихарь, орарь, поручи.	24	50	Покровъ на престолъ .	12	50
Воздухи	5	—	„ „ жертвен. . .	7	—
Подризникъ	9	—	Пелена на аналой . .	7	—
Одежда на прест. на пуг.	26	50	„ „ столикъ . .	7	—

ТОРГОВЫЙ ДОМЪ „БР. В. и И. РЫСИНЫ“

ОТДѢЛЕНІЕ ЦЕРКОВНОЙ УТВАРИ ВЪ ЦАРИЦЫНѢ Н/В.

Ризница № 82.

Изъ бархата апплике, цѣною 1 р. 10 к. за арш., разныхъ цвѣтовъ по желтому и бѣлому фону, отдѣланная апплике прочными лентами и крестами (лучшій сортъ № 80).

	Р.	К.		Р.	К.
Риза, епитрахиль, поясъ,			Одежда на жертвенникъ		
поручи	18	75	съ 3 сторонъ	15	25
Набедренникъ	1	75	Одежда на аналой	12	—
Палица	1	50	„ „ столикъ	12	—
Стихарь, орарь, поручи.	20	—	Покровъ на прест. муаре	11	50
Воздухи	4	—	„ „ жертвен.	6	—
Подризникъ	8	—	Пелена на аналой	6	—
Одежда на прест. на пуг.	21	75	„ „ столикъ	6	—

Ризница № 83.

Изъ парчи бронзовой, цѣною 1 руб. за арш., лучшей выработки крученой разныхъ рисунковъ букетами и крестами, отдѣланная прочными лентами.

	Р.	К.		Р.	К.
Риза, епитрахиль, поясъ,			Одежда на жертв. съ 3 ст.	13	50
поручи	15	50	„ „ аналой	11	25
Набедренникъ	1	50	„ „ столикъ	11	25
Палица	1	50	Покровъ на престолъ		
Стихарь, орарь, поручи.	17	25	муаре	10	—
Воздухи	3	75	Покровъ на жертвенникъ	5	50
Подризникъ	8	—	Пелена на аналой	5	50
Одежда на прест. на пуг.	19	75	„ „ столикъ	5	50

Ризница № 84.

Изъ парчи крестами или букетами, или репсовой апплике, цѣною 80 к. за арш., желтой и бѣлой, обшитая прочными лентами или гасомъ и крестами.

	Р.	К.		Р.	К.
Риза, епитрахиль, поясъ,			Набедренникъ	1	40
поручи	13	50	Палица	1	40

ТОРГОВЫЙ ДОМЪ „БР. В. и И. РЫСИНЪ“

ОТДѢЛЕНІЕ ЦЕРКОВНОЙ УТВАРИ ВЪ ЦАРИЦЫНѢ Н/В.

	Р.	К.		Р.	К.
Стихарь, орарь, поручи.	14	75	Одежда на аналой . . .	8	75
Воздухи	3	50	„ „ столикъ . . .	8	75
Подризникъ изъ матеріи	7	—	Покровъ на престоль . .	9	—
Одежда на прест. на пуг.	16	50	„ „ жертвен. . .	4	50
Одежда на жертвенникъ			Пелена на аналой . . .	4	50
съ 3 сторонъ	11	75	„ „ столикъ . . .	4	50

Ризница № 85.

Изъ репсовой легкой парчи апплике, цѣною 55 к. за арш., тонкой, или муаре-аплике, желтаго или бѣлаго, обшитая прочными лентами или гасомъ.

	Р.	К.		Р.	К.
Риза, епитрахиль, поясъ,			Одежда на жертвенникъ		
поручи	9	75	съ 3 сторонъ	10	—
Набедренникъ	1	25	Одежда на аналой . . .	7	75
Стихарь, орарь, поручи.	10	75	„ „ столикъ . . .	7	75
Воздухи	2	—	Покровъ на прест. муаре	7	—
Подризникъ	5	50	„ „ жертвен. . .	3	50
Одежда на престоль на			Пелена на аналой . . .	3	50
пуговицахъ	12	75	„ „ столикъ . . .	3	50

ЛЕГКІЯ ЛѢТНІЯ ОБЛАЧЕНІЯ.

Ризница № 86.

Изъ домы шелковой, изящныхъ рисунковъ, общеупотребительныхъ цвѣтовъ, цѣною 3 р. за арш., отдѣланная прочными гасами и крестами.

(Съ серебряной отдѣлкой на 30% дороже).

	Р.	К.		Р.	К.
Риза, епитрахиль, поясъ,			Одежда на жертвенникъ		
поручи	34	—	съ 3 стор. на пугов. . .	29	25
Набедренникъ	4	75	Одежда на аналой . . .	26	50
Палица	4	50	„ „ столикъ . . .	20	50
Стихарь, орарь, поручи.	38	—	Покровъ на престоль . .	18	75
Воздухи	10	25	„ „ жертвен. . .	10	50
Подризникъ	16	—	„ „ аналой . . .	8	75
Одежда на престоль . .	40	50	„ „ столикъ . . .	8	75

ТОРГОВЫЙ ДОМЪ „БР. В. и И. РЫСИНЫ“

ОТДѢЛЕНІЕ ЦЕРКОВНОЙ УТВАРИ ВЪ ЦАРИЦЫНѢ Н/В.

Ризница № 87.

Изъ дамаса, репса, фая и друг. новѣйшей шелковой матеріи, цѣною 1 р. 50 к. за арш., изящнаго рисунка въ разныхъ цвѣтахъ, отдѣланная прочными лентами и крестами.

(Съ серебряной отдѣлкой на 30% дороже).

	Р.	К.		Р.	К.
Риза, епитрахиль, поясъ,			Одежда на жертвенникъ		
поручи	23	75	съ 3 сторонъ	22	25
Набедренникъ	3	25	Одежда на аналой	17	75
Палица	3	—	„ „ столикъ	17	50
Стихарь, орарь, поручи.	27	—	Покровъ на престоль	16	50
Воздухи	6	—	„ „ жертвен.	8	75
Подризникъ	13	—	Пелена на аналой	7	50
Одежда на престоль	32	50	„ „ столикъ	7	50

Ризница № 88.

Изъ шелковой матеріи, цѣною 1 р. за арш., въ общеупотребительныхъ цвѣтахъ, отдѣланная прочными лентами и крестами.

	Р.	К.		Р.	К.
Риза, епитрахиль, поясъ,			Одежда на жертвенникъ		
поручи	16	80	съ 3 сторонъ	16	25
Набедренникъ	2	20	Одежда на аналой	12	75
Палица	2	—	„ „ столикъ	12	75
Стихарь, орарь, поручи.	19	25	Покровъ на престоль	12	50
Воздухи	5	—	„ „ жертвен.	6	75
Подризникъ	11	—	Пелена на аналой	6	75
Одежда на прест. на пуг.	24	50	„ „ столикъ	6	75

Ризница № 89.

Изъ легкой полшелковой матеріи, французской выработки, цѣною 75 к. за арш., обшитая прочными лентами и крестами.

	Р.	К.		Р.	К.
Риза, епитрахиль, поясъ,			Набедренникъ	1	75
поручи	14	25	Стихарь, орарь, поручи.	16	25

ТОРГОВЫЙ ДОМЪ „БР. В. и И. РЫСИНЫ“

ОТДѢЛЕНІЕ ЦЕРКОВНОЙ УТВАРИ ВЪ ЦАРИЦЫНѢ Н/В.

	Р.	К.		Р.	К.
Воздухи	3	75	Одежда на столикъ	11	20
Подризникъ	8	—	Покровъ на престолъ	8	50
Одежда на престолъ	22	50	” ” жертвен.	4	75
” ” жертв. съ 3 ст.	14	25	” ” аналой	4	20
” ” аналой	11	50	” ” столикъ	4	20

Ризница № 90.

Изъ полупелковой гладкой матеріи, цѣною 45 к. за арш., разные цвѣта, отдѣланная прочными лентами и крестами.

	Р.	К.		Р.	К.
Риза, епитрахиль, поясъ, поручи	9	50	Одежда на аналой	8	25
Набедренникъ	1	—	” ” столикъ	8	25
Стихарь, орарь, поручи.	10	75	Покровъ на престолъ	6	75
Подризникъ	4	75	” ” жертвен.	4	—
Одежда на престолъ	16	50	” ” аналой	3	—
Одежда на жертвенникъ	9	20	” ” столикъ	3	25

Покровы.

(На разные цѣны при №№ ризницы).

№№

91. Покровы по бархату, шитые золотомъ, №№ 2, 3 и 4 ризницы.

92. Покровы для престола по желтому или бѣлому муаре (діаметръ два съ половиной арш.), вышитые разноцвѣтной или одноцвѣтной синелью, малиновой, голубой, обшитые бахромой, или по атласу голубому, зеленому, малиновому:

I	35	—
II	23	50
III	14	50
IV	12	25

ТОРГОВЫЙ ДОМЪ „БР. В. и И. РЫСИНЫ“

ОТДѢЛЕНІЕ ЦЕРКОВНОЙ УТВАРИ ВЪ ЦАРИЦЫНЪ Н/В.

№№	Р.	К.
93. Покровы для жертвенника (въ одинъ съ половиной арш. въ діаметрѣ) такіе-же:		
I	20	—
II	13	50
III	7	50
94. Покровы для аналая такіе-же квадратные:		
II	8	75
III	8	—
Покровы, вышитые золотомъ по глазету или бархату, по особому заказу отъ 75 до	300	—
95. Кафтанъ для церковныхъ старостъ, съ серебрянымъ галуномъ и кистями	45	—
96. Кафтанъ для церковнаго старосты суконный, обшитый посеребрен. галунами и кистями	30	—
98. Завѣсы къ царскимъ вратамъ изъ дамъ шелковой всѣхъ цвѣтовъ, или канауса голубого, зеленаго, малиноваго, синяго съ крестами, гаса, съ бахромой, шнуркомъ, кольцами и кистями	41	50
шелковаго фая 1 с.	32	75
” ” 2 ”	24	—
” ” 3 ”	18	75
100. Архіерейская мантия съ вышитыми золотыми скрижалями изъ шелковаго муаре-антикъ фіолетоваго цвѣта:		
I	200	—
II	165	—
Изъ фая шелк. № 1 фіолет.	125	—
” ” ” № 2 ”	100	—

ТОРГОВЫЙ ДОМЪ „БР. В. и И. РЫСИНЫ“

ОТДѢЛЕНІЕ ЦЕРКОВНОЙ УТВАРИ ВЪ ЦАРИЦЫНЪ Н/В.

Посохи архіерейскіе.

103.	Посохъ серебряный, 84 пр., золоченый отъ 100 до	400	—
	Посохъ апплике, золоченый или накл. серебр., отъ 12 до	40	—
104.	Митры архіерейскія и для архимандритовъ, вышитыя по золотому или серебряному глазету, или по бархату зол. съ иконами, перламутр. или финифтов. образами, украш. франц. страз., отъ 75 р. до	350	—
105.	Митры траурныя, вышитыя по черному бархату серебромъ, отъ 25 р. до	200	—
106.	Архіерейскіе орлецы, вышитыя шелками шт.	30	—
	„ „ „ шерстью „	15	—
	„ „ писаные золотомъ „	12	—
107.	Камилавка шелк. бархата фіолетов. № I. . .	10	—
	„ „ „ „ № II. . .	7	50
	„ „ „ „ № III. . .	5	50
108.	Камилавка фіолетов. или чернаго бархата № 4.	4	50
109.	Скуфья шелков. фіолетов. бархата.	4	—
	„ „ чернаго обыкнов. бархата.	2	50
№№ 100, 101, 102, 103, 104, 105, 106 и 107, по заказу могутъ быть выполняемы болѣе цѣнныя и изящныя.			
114.	Лента золотая и серебр., высокой выработки, новѣйшихъ рис. (сер. 94 пр.), весьма прочн., шир. 2 верш. за арш.	1	60
	„ 1 ¹ / ₂ „ „ „	1	25
	„ 1 ¹ / ₄ „ „ „	1	10
	„ 1 „ „ „	—	80
	„ 3/4 „ „ „	—	65
	„ 1/2 „ „ „	—	40

ТОРГОВЫЙ ДОМЪ „БР. В. и И. РЫСИНЫ“

ОТДѢЛЕНІЕ ЦЕРКОВНОЙ УТВАРИ ВЪ ЦАРИЦЫНѢ Н/В.

№№		Р.	Б.
116.	Лента разныхъ новыхъ рисунковъ, золотая и серебр. на шелку, или газетная гладкая шир. $1\frac{3}{4}$ верш. за арш.	1	10
	„ $1\frac{1}{4}$ „ „ „	1	—
	„ 1 „ „ „	—	80
	„ $\frac{3}{4}$ „ „ „	—	60
	„ $\frac{3}{8}$ „ „ „	—	35
117.	Лента золотая и серебряная разн. рисунковъ и газетная гранная:		
	шир. $1\frac{1}{4}$ верш. за арш.	—	75
	„ $\frac{3}{4}$ „ „ „	—	55
	„ $\frac{3}{8}$ „ „ „	—	30
	Мягкій вьючикъ	—	16
118.	Бахрома золотая и серебряная, высокой выработки, крученая:		
	шир. 2 верш. за арш.	2	—
	„ $1\frac{1}{2}$ „ „ „	1	50
	„ 1 „ „ „	1	—
	„ $\frac{3}{4}$ „ „ „	—	75
	„ $\frac{1}{2}$ „ „ „	—	50
120.	Бахрома золотая или серебряная:		
	шир. $1\frac{1}{2}$ верш. за арш.	1	—
	„ 1 „ „ „	—	75
	„ $\frac{3}{4}$ „ „ „	—	40
	„ $\frac{3}{8}$ „ „ „	—	30
121.	а) Бахрома бронз. желтая и бѣлая I с., частая крученая 2 верш.	—	28
	„ $1\frac{1}{2}$ „	—	22
	„ 1 „	—	18
	„ $\frac{3}{4}$ „	—	12
	б) Бахрома бронзовая желтая и бѣлая II с.		
	$1\frac{1}{2}$ верш. за арш.	—	20
	1 „ „ „	—	12
	$\frac{3}{4}$ „ „ „	—	7
	$\frac{1}{2}$ „ „ „	—	5

ТОРГОВЫЙ ДОМЪ „БР. В. и И. РЫСИНЫ“

ОТДѢЛЕНІЕ ЦЕРКОВНОЙ УТВАРИ ВЪ ЦАРИЦЫНѢ Н/В.

№№		Р.	К.
122.	Кисти золотыя и серебряныя, 94 пробы:		
	I величины шт.	2	—
	II " "	1	50
	III " "	1	—
123.	а) Лента бронзовая и золоченка, желтая и бѣлая глазетная I сорть:		
	$1\frac{1}{4}$ верш.	—	25
	$\frac{3}{4}$ "	—	18
	$\frac{3}{8}$ "	—	10
	б) Лента бронзо-желтая и бѣлая прочная II с.:		
	$1\frac{1}{4}$ верш.	—	18
	$\frac{3}{4}$ "	—	12
	$\frac{3}{8}$ "	—	8
	Вьючикъ мягкій	—	$3\frac{1}{2}$

Кресты для облаченій.

124.	Кресты, золотомъ вышитые и плетеные, высшій сорть, для престола и жертвенника		
	I сор. пара	20	—
	II " "	12	50
126.	Кресты разные больш и звѣзды, золотомъ и серебромъ шитые и плетеные:		
	I-съ кантомъ шт.	2	25
	II " " "	1	75
	III " " "	1	25
127.	Тоже епитрахильные I съ кантомъ.	1	15
	" " II " " "	—	90
	" " III " " "	—	60
128.	Тоже оранные I " " "	—	35
	" " II " " "	—	30
	" " III " " "	—	20
129.	Кресты и звѣзды вышитые и плетеные, бронзовые и посеребренные разныхъ рисунковъ:		
	I сорть шт.	—	50
	II " "	—	30

ТОРГОВЫЙ ДОМЪ „БР. В. и И. РЫСИНЫ“

ОТДѢЛЕНІЕ ЦЕРКОВНОЙ УТВАРИ ВЪ ЦАРИЦЫНѢ Н/В.

№№		Р.	К.
130.	Кресты и звѣзды вышитые и плетеные, бронзовые и посеребренные разныхъ рисунковъ; средніе епитрахильные I сорть шт.	—	25
	” ” ” II ” ”	—	15
131.	Тоже малые оранные I ”	—	8
	” ” ” II ”	—	6
132.	Кисти бронзовыя и посеребренныя 1 сорть:		
	I велич. шт.	—	80
	II ” ”	—	50
	III ” ”	—	30
133.	Тоже 2 сорть I велич. ”	—	50
	” ” II ” ”	—	30
	” ” III ” ”	—	20
134.	Шнуръ мишурный для хоругвей I сор., за арш.	—	10
	” ” ” ” II ” ” ”	—	7
135.	Пуговицы для облачен. и одеждъ серебр. и золоч., 84 пр. шт.	—	40
	бронзовыя I сорть ”	—	5
	” II ” ”	—	2 ¹ / ₂
136.	Херувимчики, вышитые золотомъ, для украшенія воздуховъ и облаченій I сор. . за дюж.	—	6
	II ” ”	4	50
137.	Херувимчики бронзов., вышитые и посеребр. I сор. . за дюж.	2	40
	II ” ”	1	50
138.	Кресты, вышитые и плетеные, большіе для престола и жертвенника I сор. . . пара	6	50
	II ” ”	5	—

ТОРГОВЫЙ ДОМЪ „БР. В. и И. РЫСИНЫ“

ОТДѢЛЕНІЕ ЦЕРКОВНОЙ УТВАРИ ВЪ ЦАРИЦЫНѢ Н/В.

Матеріалы аршинами.

	№№	Цѣна за аршинъ.			
		ОТЪ		ДО	
		Р.	К.	Р.	К.
139. Парча, золот. и серебр. шир. 16 в.	5—31	8	—	40	—
„ золот. и серебр. шир. 12 в.	—	1	80	25	—
„ бронзов. 2 ⁰ / ₁₀₀ серебра.	—	1	80	4	—
„ мишурн. кручен.	83—84	—	80	1	20
„ репсовая мишурн.	85	—	45	—	75
Газетъ, золот. и серебр. двойн.	33—36	16	—	24	—
„ зол. и серебр. одинар.	40—48	5	—	14	—
Муаре-Антикъ, золот. и сер.	50—52	7	—	9	—
Муаръ, зол. и сер.	53—56	2	—	5	—
Бархатъ, рытый зол. сер. фонъ.	17—29	3	—	12	—
„ рытый апл. фонъ.	80—82	1	10	2	—
Бракатель, шелковая.	62—68	1	50	3	50
Бархатъ, черный.	69—72	3	50	8	—
Манчестеръ, „ и цвѣтной	73—76	—	90	1	60
Домъ.	86	3	—	—	—
„ шелк. гладк. и полупшелк.	87—90	—	45	1	50
Дамасе шелк. и полупшелк.	—	—	70	1	75
140. Ковры, бархатн. шир. 1 ¹ / ₂ арш.	—	—	3	75	—
„ „ шир. 1 ар. 4 в.	—	—	3	—	—
„ „ шир. 1 ар. „	—	—	2	75	—
141. Ковры, репсов. шир. 1 ¹ / ₂ арш.	—	—	2	50	—
„ „ 1 ¹ / ₄ „	—	—	1	75	—
„ „ 1 „	—	—	1	35	—
142. Золото, червонное сусальное для иконостасовъ въ книжкахъ					
1 с. 12 зол. книжка	—	—	3	50	—
„ 10 „ „	—	—	3	25	—
„ 9 „ „	—	—	3	—	—
„ 8 „ „	—	—	2	60	—
„ 7 „ „	—	—	2	40	—
143. Серебро, сусальное	1	—	30	—	—
Серебро, „	2	—	26	—	—

ТОРГОВЫЙ ДОМЪ „БР. В. и И. РЫСИНЫ“

ОТДѢЛЕНІЕ ЦЕРКОВНОЙ УТВАРИ ВЪ ЦАРИЦЫНѢ Н/В.

№№

Р. К.

Золотошвейныя вещи *)

(серебро-золоченое 94 пробы).

145. Плащаницы съ предстоящими, вышитыя золотомъ по малиновому бархату одежды и поля изящными рисунками, каждая обшита соответствующею бахромою и кистями (другіе цвѣта бархата вышиваются по особому заказу), цѣны по мѣрѣ матеріаловъ, изяществу вышивки и живописи поставлены болѣе употребител. сорт.:

I	лучш. барх. и густ. рельеф. изящ. выш.	550	—
II	тоже.	450	—
III	по шелк. мал. барх. эффектн. рисун. .	350	—
IV	" " " " легче вышитыя. .	250	—
V	" " " " " "	175	—
VI	" " " " " "	140	—
VII	" " " " " "	110	—

146. Плащаницы одностѣльные, по малиновому бархату, вышитыя поля и слова изящно, серебромъ золоченымъ (94 пр.), обшитыя золотою бахромою и кистями, цѣнятся по мѣрѣ матеріала, бархата, изящества вышивки, рисунка—пелены, полей и словъ и отдѣлки:

I	по лучш. бархату изящно вышитая. .	250	—
II	" " " " " "	200	—
III	" " " " " "	150	—
IV	по обыкнов. бархату легче вышитая. .	100	—
V	" " " " " "	80	—

№№ 145 и 146 плащаницы выполняются весьма изящно въ привилегированной мастерской, въ которой вышиваются плащаницы до 5000 р. за штуку. Всѣ сорта плащаницъ могутъ быть выполняемы по золотому или серебряному глазету на вышеозначенныя цѣны.

*) Кромѣ показанныхъ сортовъ по заказу могутъ выполняться болѣе цѣныя.

ТОРГОВЫЙ ДОМЪ „БР. В. и И. РЫСИНЫ“

ОТДѢЛЕНІЕ ЦЕРКОВНОЙ УТВАРИ ВЪ ЦАРИЦЫНѢ Н/В.

№№		Р.	к.
147.	Плащаницы съ предстоящими, по малиновому бархату, изящно вышитыя золоченымъ матеріаломъ, одежды, пелены, поля и слова, обшитыя соотвѣтственными бахромою и кистями, I полной мѣры, особен. изящная	125	—
	II " " " "	100	—
	III " " " "	80	—
148.	Тоже I вышитая бронзой	75	—
	II " "	60	—
	III " "	45	—
149.	Плащаница вышитая бронзой, однотѣльная и съ предстоящими	35	—
150.	Плащаницы на престольныя съ предстоящими, и однотѣльныя, вышитыя золотомъ по бархату или глазету, обшитыя золотою бахромою и кистями I	140	—
	II	90	—
	III однотѣльн.	60	—
152.	Плащаница на престольн. съ предстоящими, вышитая по бархату и шелку золоченкой . .	50	—
	" " " бронзою	30	—
153.	Плащаницы на престольныя, съ предстоящими и однотѣльныя, гладкія, по атласу или бархату, писаныя золотомъ и серебромъ, обшитыя луч. бахром. и кистями I	40	—
	II	28	—
154.	Тоже по атласу I съ предстоящими и однотѣльн.	18	—
	II " "	15	—
	III " "	12	—
	IV " "	9	—
157.	Покровы *) для плащаницъ золотого или серебрянаго глазета, обшит. золотою бахром., 3 полот. дл. 3 съ пол. арш. I	90	—
	II	75	—
158.	Тоже золотого или серебромъ муаре-антикъ № 1	50	—
	№ 2	37	—
	№ 3	28	—

*) Покровы для плащаницъ друг. сорта см. въ №№ ризницы.

ТОРГОВЫЙ ДОМЪ „БР. В. и И. РЫСИНЫ“

ОТДѢЛЕНІЕ ЦЕРКОВНОЙ УТВАРИ ВЪ ЦАРИЦЫНѢ Н/В.

№№		Р.	К.
159.	Гробницы для плащаницъ сплошно-золоченаго фона, съ изящною рѣзью и бемскими стеклами, пол. мѣры I	500	—
	II	375	—
	III	300	—
	IV	200	—
	V	150	—
161.	Гробницы съ изящной золоченой рѣзью, полированнымъ фономъ, съ бемскими стеклами, пол. мѣры I	150	—
	II	100	—
	III	75	—
	IV	50	—
	V	35	—
164.	Воздухи по малиновому бархату или глазету золотому или серебряному, вышитые золотомъ весьма изящно по новѣйшимъ рисункамъ, обшитые золотою или серебряною бахромою I	80	—
	II	60	—
	Воздухи менѣе выш. III	45	—
	” ” ” IV	30	—
	Другіе сорта при №№ ризницы.		
165.	Воздухи по золотому или серебряному глазету, муаре, вышитые шелковою, малиновою, голубою или разноцвѣтн. синелью, обшитые серебр., вызол. бахромою I	25	—
	II	18	—
	серебрянаго муаре, вышитые синелью III	15	—
	IV	12	—
166.	Воздухи, вышит. по бѣл. или желтому муаре-антикъ и одноцвѣтн. или разноцвѣтны I	6	—
	II	4	50
	III	3	75

Могутъ выполняться до 1 р. 50 к. шт.

Воздухи №№ 164 и 165 могутъ быть вышиты по заказу и на другихъ матеріалахъ на всѣ цѣны.

ТОРГОВЫЙ ДОМЪ „БР. В. и И. РЫСИНЫ“

ОТДѢЛЕНІЕ ЦЕРКОВНОЙ УГВАРИ ВЪ ЦАРИЦЫНѢ Н/В.

№№

Р. К.

168. Хоругви, вышитыя по малиновому бархату, золотому или серебряному глазету золотомъ, по новѣйшимъ изящнымъ рисункамъ, съ 3-мя лопастями, обшит. золотою бахромою, кистями и шнуромъ, съ золочен. крест. и главами, полной мѣры

	I	500	—
	II	350	—
	средней мѣры I	375	—
	II	250	—
въ 2 лопасти	среднія I	275	—
” 2 ” ”	II	225	—

170. Хоругви по манчестеру, атласу или сукну, писанья золотомъ и серебромъ, малиновыя, красныя и синія, обшитыя бахромою и кистями, съ главами, крестами и шнуромъ, иконы лучшей живописи (безъ древокъ):

№ 1 за пару	75	—
№ 2 ” ”	60	—
№ 3 ” ”	45	—

Обшитыя золотою бахромою дороже на 8 рублей.

171. Хоругви на сукнѣ и атласѣ красномъ, синемъ, зеленомъ, штампованныя съ серебромъ, обшитыя бахромою и 10-ю кистями, съ крестами, главами и шнуромъ (безъ древокъ):

больш. мѣры № 1 хорош. живоп. за пару	40	—
” ” № 2 ” ” ” ”	30	—
сред. на сукнѣ № 3 сред. ” ” ” ”	25	—
” ” ” № 4 ” ” ” ”	22	—

Могутъ. быть и до 18 рублей.

172. Хоругви на полотнѣ, писанныя красками съ серебромъ, обшитыя бахромою съ кистями, шнуромъ и крестами, полной мѣры

полной мѣры	14	—
средней мѣры	12	—

ТОРГОВЫЙ ДОМЪ „БР. В. и И. РЫСИНЫ“

ОТДѢЛЕНІЕ ЦЕРКОВНОЙ УТВАРИ ВЪ ЦАРИЦЫНѢ Н/В.

Серебряная, 84 пр., утварь.

№№

	Цѣна за ЗОЛОТНИКЪ.	
	Р.	К.
180. Ковчеги византійскаго и русскаго стиля изящной работы, золоченые, съ эмалью, на колоннахъ, о 5-ти глав., 84 пр., отдѣланы весьма художественно, отъ 400 до 1500 зол. (формы выполняются и по оригиналу)	—	48
181. Ковчеги готической работы, золоченые, весьма изящной прекр. формы, 5 глав., 84 пр., отъ 150 до 1500 зол.	—	40
182. Ковчеги рѣзной и чеканной работы, съ сіян., 84 пр., золоченые, всовознаго вѣса, удобной формы, вмѣстительными ящиками	—	35
183. Сосуды, 84 пр., эмалированной работы, золоченые, выполнены весьма художественно, съ приборомъ, вѣсъ отъ 400 до 1000 зол.	—	48
184. Сосуды, 84 пр., готической работы, золоченые, свыше 400 з., чаши могутъ быть въ сѣтку, выполнены весьма изящно.	—	40
185. Сосуды рѣзной работы, 84 пр., золоченые, съ приборомъ отъ 150 до 800 з.	—	34
разной об. работы	32	31
186. Лампады къ образамъ на цѣпяхъ серебряныя, 84 пр., пропильныя изящныя золоченыя, за золотникъ.	—	36
Лампады бѣлыя за зол.	—	33
” ” гладкія за зол.	—	29
187. Кресты напрестольные, готической работы, золоченые съ эмалью, весьма изящные, новѣйшихъ рисунковъ, вѣсомъ отъ 80 до 350 золотниковъ	—	44
188. Кресты напрестольные, 84 пр., рѣзной и гелосированной работы, золоченые, по готическому стилю, вѣсомъ отъ 80 до 300 зол.	—	39
189. Кресты напрестольные, 84 пр., чеканной работы, золоченые, безъ наложенныхъ украшеній, вѣсомъ отъ 80 до 300 зол.	—	34

ТОРГОВЫЙ ДОМЪ „БР. В. и И. РЫСИНЫ“

ОТДѢЛЕНІЕ ЦЕРКОВНОЙ УТВАРИ ВЪ ЦАРИЦЫНЪ Н/В.

№№		Цѣна за ЗОЛОТНИКЪ.	
		Р.	К.
191.	Кресты молебные, рѣзной и гелошированной работы, золоченые, вѣсомъ отъ 15 до 60 з.	—	36
192.	Кресты молебные, чеканной работы, золоченые, вѣсомъ отъ 15 до 60 зол.	—	34
193.	Дароносицы, 84 пр., вызолоченныя, рѣзной и гелошированной работы, съ сіяніемъ, вѣсомъ отъ 25 до 100 зол.	—	34
195.	Ковши, для теплоты, 84 пр., золочен., гелоширован. и рѣзн. работы, вѣсомъ отъ 15 до 50 зол.	—	33
197.	Кадила, 84 пр., золоченныя, чеканной работы, вѣсомъ отъ 75 до 200 зол.	—	31
198.	Кадила, 84 пр., чеканной работы, отъ 70 до 200 з.	—	28
199.	„ 84 пр., золочен., гравиров., отъ 100 зол.	—	33
200.	„ 84 пр., незолоч., гравиров., отъ 100 зол.	—	30
201.	Трикириі (пасхальные), чеканной и пропиленной работы, 84 пр., золоченые съ сіяніемъ и Воскресеніемъ и безъ онаго, вѣсомъ отъ 75 до 250 зол.	—	35
		Цѣна за шт.	
202.	Копіи съ цѣльною, 84 пр., золоченою ручкою, гелошированной работы I велич.	Р.	К.
	II „	7	50
	III „	5	—
	III „	4	—
203.	а) Кресты священническіе Высочайше дарованныя въ память Св. Коронованія, изящной работы рельефное распятіе, съ цѣпью гранной и футляромъ I	32	—
	II	28	—
	III	24	—
	б) Чеканно-гравированныя съ рельефнымъ распятіемъ, съ серебряной цѣпью и гладкіе I	18	—
	II	16	—
	III	12	50
	в) Медали Александра III серебрян., съ лентой	1	75
	Иконы и полковые складни, серебряныя, 84 пр., и ризы на оныя (цѣны указаны въ концѣ преисъ-куранта).		
204.	Панагіи или кресты для архіереевъ и архимандритовъ, отдѣланные въ золото или серебро, обсыпан. французск. разноцвѣтными или драгоцѣн. камнями, отъ 45 до	500	—

ТОРГОВЫЙ ДОМЪ „БР. В. и И. РЫСИНЫ“

ОТДѢЛЕНІЕ ЦЕРКОВНОЙ УТВАРИ ВЪ ЦАРИЦЫНѢ Н/В.

№№	Р.	К.
205. Крестъ наперсный, 56 пр., золочен. съ цѣпью, осыпн. фр. страз. съ эм., изящной работы, отъ 100 руб. до	200	—
206. Кресты наперсные, 84 пр., вызолоченные. .	30	—
207. Кресты для магистровъ серебряно-вызолочен.	18	—

Панагіи и кресты наперсные, оправлены въ золото и серебро со стразами и драгоценными камнями; выполняются по заказу и болѣе цѣнные.

Евангелія.

208. Евангелія напрестольн., опайн. кругомъ, доски и корешокъ на шалнерахъ, 84 пр., золоченныя, изящной готической и чеканной работы, художественно выполнен. изображенія иконъ; цѣны поставлены по количеству серебра и изяществу работы: 11 верш. I	500	—
	II	400
	III	300
	IV	250
	V	200
	VI	150
	VII	100
	VIII	75
	IX	50
	X	25
	XI	10
	XII	5
	XIII	2
	XIV	1
	XV	0
	XVI	0
	XVII	0
	XVIII	0
	XIX	0
	XX	0
	XXI	0
	XXII	0
	XXIII	0
	XXIV	0
	XXV	0
	XXVI	0
	XXVII	0
	XXVIII	0
	XXIX	0
	XXX	0
	XXXI	0
	XXXII	0
	XXXIII	0
	XXXIV	0
	XXXV	0
	XXXVI	0
	XXXVII	0
	XXXVIII	0
	XXXIX	0
	XL	0
	XLI	0
	XLII	0
	XLIII	0
	XLIV	0
	XLV	0
	XLVI	0
	XLVII	0
	XLVIII	0
	XLIX	0
	L	0
	LI	0
	LII	0
	LIII	0
	LIV	0
	LV	0
	LVI	0
	LVII	0
	LVIII	0
	LVIX	0
	LX	0
	LXI	0
	LXII	0
	LXIII	0
	LXIV	0
	LXV	0
	LXVI	0
	LXVII	0
	LXVIII	0
	LXIX	0
	LXX	0
	LXXI	0
	LXXII	0
	LXXIII	0
	LXXIV	0
	LXXV	0
	LXXVI	0
	LXXVII	0
	LXXVIII	0
	LXXIX	0
	LXXX	0
	LXXXI	0
	LXXXII	0
	LXXXIII	0
	LXXXIV	0
	LXXXV	0
	LXXXVI	0
	LXXXVII	0
	LXXXVIII	0
	LXXXIX	0
	LXXXX	0
	LXXXXI	0
	LXXXXII	0
	LXXXXIII	0
	LXXXXIV	0
	LXXXXV	0
	LXXXXVI	0
	LXXXXVII	0
	LXXXXVIII	0
	LXXXXIX	0
	LXXXXX	0
	LXXXXXI	0
	LXXXXXII	0
	LXXXXXIII	0
	LXXXXXIV	0
	LXXXXXV	0
	LXXXXXVI	0
	LXXXXXVII	0
	LXXXXXVIII	0
	LXXXXXIX	0
	LXXXXXX	0
	LXXXXXXI	0
	LXXXXXXII	0
	LXXXXXXIII	0
	LXXXXXXIV	0
	LXXXXXXV	0
	LXXXXXXVI	0
	LXXXXXXVII	0
	LXXXXXXVIII	0
	LXXXXXXIX	0
	LXXXXXXX	0
	LXXXXXXXI	0
	LXXXXXXXII	0
	LXXXXXXXIII	0
	LXXXXXXXIV	0
	LXXXXXXXV	0
	LXXXXXXXVI	0
	LXXXXXXXVII	0
	LXXXXXXXVIII	0
	LXXXXXXXIX	0
	LXXXXXXX	0
	LXXXXXXXI	0
	LXXXXXXXII	0
	LXXXXXXXIII	0
	LXXXXXXXIV	0
	LXXXXXXXV	0
	LXXXXXXXVI	0
	LXXXXXXXVII	0
	LXXXXXXXVIII	0
	LXXXXXXXIX	0
	LXXXXXXX	0
	LXXXXXXXI	0
	LXXXXXXXII	0
	LXXXXXXXIII	0
	LXXXXXXXIV	0
	LXXXXXXXV	0
	LXXXXXXXVI	0
	LXXXXXXXVII	0
	LXXXXXXXVIII	0
	LXXXXXXXIX	0
	LXXXXXXX	0
	LXXXXXXXI	0
	LXXXXXXXII	0
	LXXXXXXXIII	0
	LXXXXXXXIV	0
	LXXXXXXXV	0
	LXXXXXXXVI	0
	LXXXXXXXVII	0
	LXXXXXXXVIII	0
	LXXXXXXXIX	0
	LXXXXXXX	0
	LXXXXXXXI	0
	LXXXXXXXII	0
	LXXXXXXXIII	0
	LXXXXXXXIV	0
	LXXXXXXXV	0
	LXXXXXXXVI	0
	LXXXXXXXVII	0
	LXXXXXXXVIII	0
	LXXXXXXXIX	0
	LXXXXXXX	0
	LXXXXXXXI	0
	LXXXXXXXII	0
	LXXXXXXXIII	0
	LXXXXXXXIV	0
	LXXXXXXXV	0
	LXXXXXXXVI	0
	LXXXXXXXVII	0
	LXXXXXXXVIII	0
	LXXXXXXXIX	0
	LXXXXXXX	0
	LXXXXXXXI	0
	LXXXXXXXII	0
	LXXXXXXXIII	0
	LXXXXXXXIV	0
	LXXXXXXXV	0
	LXXXXXXXVI	0
	LXXXXXXXVII	0
	LXXXXXXXVIII	0
	LXXXXXXXIX	0
	LXXXXXXX	0
	LXXXXXXXI	0
	LXXXXXXXII	0
	LXXXXXXXIII	0
	LXXXXXXXIV	0
	LXXXXXXXV	0
	LXXXXXXXVI	0
	LXXXXXXXVII	0
	LXXXXXXXVIII	0
	LXXXXXXXIX	0
	LXXXXXXX	0
	LXXXXXXXI	0
	LXXXXXXXII	0
	LXXXXXXXIII	0
	LXXXXXXXIV	0
	LXXXXXXXV	0
	LXXXXXXXVI	0
	LXXXXXXXVII	0
	LXXXXXXXVIII	0
	LXXXXXXXIX	0
	LXXXXXXX	0
	LXXXXXXXI	0
	LXXXXXXXII	0
	LXXXXXXXIII	0
	LXXXXXXXIV	0
	LXXXXXXXV	0
	LXXXXXXXVI	0
	LXXXXXXXVII	0
	LXXXXXXXVIII	0
	LXXXXXXXIX	0
	LXXXXXXX	0
	LXXXXXXXI	0
	LXXXXXXXII	0
	LXXXXXXXIII	0
	LXXXXXXXIV	0
	LXXXXXXXV	0
	LXXXXXXXVI	0
	LXXXXXXXVII	0
	LXXXXXXXVIII	0
	LXXXXXXXIX	0
	LXXXXXXX	0
	LXXXXXXXI	0
	LXXXXXXXII	0
	LXXXXXXXIII	0
	LXXXXXXXIV	0
	LXXXXXXXV	0
	LXXXXXXXVI	0
	LXXXXXXXVII	0
	LXXXXXXXVIII	0
	LXXXXXXXIX	0
	LXXXXXXX	0
	LXXXXXXXI	0
	LXXXXXXXII	0
	LXXXXXXXIII	0
	LXXXXXXXIV	0
	LXXXXXXXV	0
	LXXXXXXXVI	0
	LXXXXXXXVII	0
	LXXXXXXXVIII	0
	LXXXXXXXIX	0
	LXXXXXXX	0
	LXXXXXXXI	0
	LXXXXXXXII	0
	LXXXXXXXIII	0
	LXXXXXXXIV	0
	LXXXXXXXV	0
	LXXXXXXXVI	0
	LXXXXXXXVII	0
	LXXXXXXXVIII	0
	LXXXXXXXIX	0
	LXXXXXXX	0
	LXXXXXXXI	0
	LXXXXXXXII	0
	LXXXXXXXIII	0
	LXXXXXXXIV	0
	LXXXXXXXV	0
	LXXXXXXXVI	0
	LXXXXXXXVII	0
	LXXXXXXXVIII	0
	LXXXXXXXIX	0
	LXXXXXXX	0
	LXXXXXXXI	0
	LXXXXXXXII	0
	LXXXXXXXIII	0
	LXXXXXXXIV	0
	LXXXXXXXV	0
	LXXXXXXXVI	0
	LXXXXXXXVII	0
	LXXXXXXXVIII	0
	LXXXXXXXIX	0
	LXXXXXXX	0
	LXXXXXXXI	0
	LXXXXXXXII	0
	LXXXXXXXIII	0
	LXXXXXXXIV	0
	LXXXXXXXV	0
	LXXXXXXXVI	0
	LXXXXXXXVII	0
	LXXXXXXXVIII	0
	LXXXXXXXIX	0
	LXXXXXXX	

ТОРГОВЫЙ ДОМЪ „БР. В. и И. РЫСИНЫ“

ОТДѢЛЕНІЕ ЦЕРКОВНОЙ УТВАРИ ВЪ ЦАРИЦЫНѢ Н/В.

№№	Р.	Б.
211. Евангелія напрестольныя, съ угольниками, въ срединѣ Воскресеніе, на углахъ Евангелисты чеканной работы, 84 пр., золоченые, на малиновомъ бархатѣ, обратная сторона въ видѣ передней съ 4-мя угольниками и въ срединѣ крестъ, чекан., мѣры 10 верш.	52	—
212. Евангелія напрестольныя, 84 пр., золоченыя, мѣрою 7 верш., опайн., съ двумя досками и съ одной доской гравированной и чеканной работы:		
7 верш. опайныя, гравир. или чекан.	185	—
„ съ двумя доск. чеканныя. . .	75	—
„ „ одной „ „ . . .	48	—
„ „ углами. „ „ . . .	40	—
213. Евангелія молебныя, серебряно-вызолоченныя, гравированной или чеканной работы, опайныя кругомъ 84 пр., I.	120	—
II.	95	—
214. Евангелія молебныя, съ двумя досками чеканной или гравиров. работы, 84 пр., I. . . .	40	—
II. . . .	32	—
215. Евангелія молебныя, съ одной доской, 84 пр., чеканной или гравирован. работы I. . . .	30	—
II. . . .	22	—
216. Евангелія молебныя, съ угольниками, 84 пр., чеканныя золоченыя на малиновомъ бархатѣ I.	18	—
II.	15	—
217. Апостолы чеканной работы, 84 пр., вызолочен. съ двумя цѣльными досками I.	100	—
II.	80	—
218. Апостолы чеканной работы. съ угольниками, 84 пр., золоченые, въ бархатѣ.	42	—

У всѣхъ евангелій изображенія ликовъ Воскресенія и Евангелистовъ примѣнены изъ серебра литыя, или чеканныя, или гравированныя. Стразами могутъ быть осыпаны только по заказу.

ТОРГОВЫЙ ДОМЪ „БР. В. и И. РЫСИНЫ“

ОТДѢЛЕНІЕ ЦЕРКОВНОЙ УТВАРИ ВЪ ЦАРИЦЫНѢ Н/В.

Паникадила, люстры и подсвѣчники.

№№

Р. К.

225. Паникадила или люстры новѣйшихъ фасонъ, изящной работы, массивныя, чеканныя, литыя періи по изящнымъ рисункамъ съ гирляндами и другими литыми-же украшеніями въ 48 свѣч. 4—3 яр. I с. золочен.

					1000 —
42	”	4—3	”	”	900 —
36	”	3 яруса	”	”	700 —
32	”	3	”	”	575 —
24	”	2	”	”	400 —
18	”	2	”	”	250 —
12	”	1	”	”	150 —

226. Паникадила или люстры чеканной работы, золоченыя, литыя періи новѣйшихъ рисунковъ, съ литыми или пропильными украшеніями, съ подзорами и короной:

48 свѣч. 4 яруса	золочен.	. . .	800 —
42	” 3	”	700 —
36	” 3	”	450 —
24	” 2	”	260 —
18	” 2	”	155 —
12	” 1	”	100 —

Такія-же накладного серебра дешевле на 20 проц.

227. Паникадила или люстры чеканной работы накладного прочнаго посеребренія, съ золочеными украшеніями и подзорами, періи литыя новѣйшихъ фасонъ:

42 свѣч. 3 яруса	I-й сортъ.	650 —
36-35	” 3	”	500 —
32	” 3	”	425 —
24	” 2	”	250 —
18	” 2	”	145 —
12	” 1	”	100 —

ТОРГОВЫЙ ДОМЪ „БР. В. и И. РЫСИНЫ“

ОТДѢЛЕНІЕ ЦЕРКОВНОЙ УТВАРИ ВЪ ЦАРИЦЫНѢ Н/В.

№№

Р. К.

228. Паникадила или люстры чеканной работы, литыя періи, посеребренныя, съ золоченіемъ и безъ онаго, съ пропильными подзорами и другими украшеніями, прочныя:
- | | | | | |
|----------|---------|------------|-----|---|
| 42 свѣч. | 4 яруса | II-й сортъ | 450 | — |
| 26 | 3 | ” ” ” | 300 | — |
| 32 | 3 | ” ” ” | 250 | — |
| 24 | 2 | ” ” ” | 150 | — |
| 18 | 2 | ” ” ” | 100 | — |
| 12 | 1 | ” ” ” | 75 | — |
229. Паникадила или люстры чеканной работы, литыя періи, посеребренныя, съ золоченіемъ и безъ онаго:
- | | | | | |
|----------|-------------|-------------|-----|---|
| 42 свѣч. | 3 или 4 яр. | III-й сортъ | 325 | — |
| 36 | 3 яруса | ” ” | 200 | — |
| 32 | 3 | ” ” | 150 | — |
| 24 | 2 | ” ” | 100 | — |
| 18 | 2 | ” ” | 75 | — |
| 12 | 1 | ” ” | 50 | — |
230. Паникадила и люстры чеканной работы, литыя періи, съ золоченіемъ:
- | | | | | |
|----------|---------|-------|-----|---|
| 36 свѣч. | 3 яруса | IV с. | 150 | — |
| 24 | 2 | ” ” | 75 | — |
| 18 | ” | ” ” | 55 | — |
| 12 | ” | ” ” | 40 | — |
232. Люстры накладного серебра, весьма красивыя, легкія, изящныхъ рисунковъ, съ подзорами:
- | | | | | |
|------------------|----------|----------|-----|---|
| всѣ золоченыя въ | 36 свѣч. | 3 яруса. | 200 | — |
| ” | ” | 24 ” 2 ” | 125 | — |
| ” | ” | 18 ” 2 ” | 75 | — |
| ” | ” | 12 ” 1 ” | 35 | — |
233. Люстры накладн. серебра бѣлыя съ золочен. подзорами
- | | | | |
|----------|----------|-----|---|
| 36 свѣч. | 3 яруса. | 120 | — |
| 24 | 2 ” | 60 | — |
| 18 | 2 ” | 50 | — |
| 12 | 1 ” | 30 | — |
| 12 | 1 легкія | 22 | — |

ТОРГОВЫЙ ДОМЪ „БР. В. и И. РЫСИНЫ“

ОТДѢЛЕНІЕ ЦѢРКОВНОЙ УТВАРИ ВЪ ЦАРИЦЫНѢ Н/В.

№№		Р.	К.
234.	Люстры бронзовыя, золоченыя, изящныхъ фасоновъ, со стаканами для масла, пропиленные въ рядъ I с. 5 стаканъ	24	—
	„ 3 „	12	—
	„ 3 „	8	—
Паникадила всевозможныхъ типовъ и новѣйшихъ фасоновъ изготовляются по особымъ заказамъ до 3000 рублей.			
Семисвѣчники запрестольные, чеканные, литыя вѣтви по изящному рисунку, въ срединѣ литой ангелъ или крестъ, низъ четырехъ-угольный или круглый, украшенные гирляндами и подзорами, чекан. гранные и гладкіе:			
235.	Семисвѣчники всѣ золочен. 1 сор. I велич. отъ	225	—
	„ „ „ „ II „ „	150	—
236.	„ „ „ 2 сор. I „ „	150	—
	„ „ „ II „ „	110	—
237.	„ посеребр. съ золоч., 1 с. I велич.	110	—
	„ „ „ II „ „	80	—
238.	„ „ „ „ „ искл. круг.		
	1 с. I велич.	80	—
	„ II „	50	—
239.	Семисвѣчники посеребр. съ золоч. и подзор. искл. круг. I велич	60	—
	II „	35	—
	III „	30	—
240.	Семисвѣчники посеребреныя, IV с.	22	—
242.	Пятисвѣчники чеканной работы, литыя вѣтви, разныхъ новыхъ рисунковъ, низъ граненый и круглый, съ подзорами и литыми украшениями, всѣ золочен. I велич.	100	—
	II „	60	—
Пятисвѣчники запрестольные чеканной работы, литыя вѣтви, съ подзорами, съ золоченіемъ и безъ онаго, новыхъ фасоновъ:			
243.	Пятисвѣчники 4-хъ-угол., низъ съ лит. украш. 1 с. I велич.	55	—
	„ II „	40	—

ТОРГОВЫЙ ДОМЪ „БР. В. и И. РЫСИНЫ“

ОТДѢЛЕНІЕ ЦЕРКОВНОЙ УТВАРИ ВЪ ЦАРИЦЫНѢ И/В.

№№		Р.	К.
244.	Пятисвѣчники гранные и кругл., съ золочен. 1 с. I велич.	35	—
	” II ”	30	—
245.	Пятисвѣчники гранные и кругл., съ золочен. 2 с. I велич.	28	—
	” II ”	20	—
246.	Пятисвѣчники обыкновенные посеребренные. Трехсвѣчники запрестольн., чеканной работы, литыя вѣтви, посеребренные, съ золочені- емъ и безъ онаго:	17	—
247.	Трехсвѣчники низъ круглый, съ золоченіемъ 1 сор. I велич.	35	—
	” II ”	25	—
	” III ”	20	—
248.	Трехсвѣчники низъ круглый, безъ золоченія 2-й сор. I велич.	18	—
	” II ”	14	50

Подсвѣчники мѣстные.

250.	Подсвѣчники мѣстные, чеканной работы, съ литыми гирляндами и подзорами, новѣй- шихъ фасоновъ, низъ 4-хъ-угольн. или 8-ми-гранный, изящные, всѣ вызолочен.:		
	1 сор. діам. верх. 14 верш. . . шт.	175	—
	” ” ” 12 ” . . ”	135	—
	” ” ” 10 ” . . ”	100	—
	” ” ” 9 ” . . ”	85	—
	” ” ” 8 ” . . ”	60	—
	” ” ” выносные . . ”	28	—

болѣе цѣнные работаются исключительно по заказу.

251.	Подсвѣчники мѣстные, золоченые, чеканной работы, съ подзорами новыхъ фасоновъ:		
	14 верш. верх. діам.	110	—
	12 ” ” ”	80	—
	10 ” ” ”	60	—
	9 ” ” ”	40	—
	8 ” ” ”	35	—
	выносные	18	—

ТОРГОВЫЙ ДОМЪ „БР. В. и И. РЫСИНЫ“

ОТДѢЛЕНІЕ ЦЕРКОВНОЙ УТВАРИ ВЪ ЦАРИЦЫНѢ Н/В.

№№		Р.	К.
252.	Подсвѣчники мѣстные, лучшихъ чеканныхъ работъ, 4-хъ-угол. и 8-ми-гранной формы, съ литыми гирляндами, подзорами и съ золоченіемъ новѣйшихъ фасоновъ (цѣны безъ свѣчь): 16 вершк.	110	—
	14 "	95	—
	12 "	75	—
	10 "	45	—
	9 "	35	—
	8 "	25	—
253.	Подсвѣчники мѣстные чеканной работы, съ золоченіемъ и подзорами, бусомъ н. р.		
	14 верш. верх. діам.	80	—
	12 " " "	48	—
	10 " " "	32	—
	9 " " "	24	—
	8 " " "	18	—
	7 " " "	15	—
254.	Подсвѣчники чеканной работы, посеребренные, разныхъ фасоновъ, гранные съ подзорами и съ золоченіемъ об.		
	12 верш. верх. діам.	32	—
	10 " " "	23	—
	9 " " "	18	—
	8 " " "	15	—
	7 " " "	12	—
255.	Подсвѣчники чеканной работы, обыкновенные посеребренные, разныхъ фасоновъ лег. П. с. мѣстные 12 верш. діам. .	25	—
	" 10 " "	18	—
	" 9 " "	15	—
	" 8 " "	10	—
	" 7 " "	9	—
256.	Подсвѣчники чеканные посеребренные легкіе: III с.		
	12 верш. верх. діам.	22	—
	10 " " "	16	50
	9 " " "	13	50
	8 " " "	9	—
	7 " " "	7	50

ТОРГОВЫЙ ДОМЪ „БР. В. и И. РЫСИНЪ“

ОТДѢЛЕНІЕ ЦЕРКОВНОЙ УТВАРИ ВЪ ЦАРИЦЫНѢ Н/В.

№№		Р.	К.
257.	Подсвѣчники выносные, разныхъ новыхъ фасонъ, чеканной работы, съ литыми гирляндами, подзорами, съ золоченіемъ и посеребренные: сплошь золоченные массивные.	18	—
	1 с. низъ 3-хъ угол. съ золоченіемъ. . .	9	—
	2 ” ” ” безъ золоч. и круг.	6	50
	2 с. ” ” желѣзн. ножки отъ 3 до	4	—
258.	Свѣчи съ пружиной для вынос. подсв. 12 в. .	1	50
	” ” ” ” ” ” ” 10 в. .	1	25
	” ” ” ” ” ” ” 8 в. .	1	—
259.	Подсвѣчники діаконск., метал., наклад. серебра	6	50
260.	” ” чеканные, посеребр . .	3	50
261.	Кронштейны на литыхъ кронштейнахъ, чеканной работы, съ золоч. (привинчивающ. къ стѣнѣ или кіоту):		
	1 с. 10 вер. діам. съ подзор. и золоч. .	32	—
	” 9 ” ” ” ” ” .	25	—
	” 8 ” ” ” ” ” .	18	—
	2 ” 9 ” ” ” ” ” .	15	—
	” 8 ” ” ” ” ” .	12	—

Хоругви металлическія.

265.	Хоругви металлическія пропильные, по изящному рисунку, съ 5-ю и 3-мя лопастями, золоченыя, иконы лучшей живописи въ гравированныхъ ризахъ и открытыя, писанныя на металлѣ, въ эмалевыми украшеніями, весьма красивыя, на 3-хъ древк. дубовыхъ, въ оправѣ, съ главами и кистями: № 1 съ 5-ю лопастями.	200	—
	№ 2 съ 3-мя лопастями среднія . .	150	—
	№ 3 съ 3-мя лопастями малыя. . .	100	—

ТОРГОВЫЙ ДОМЪ „БР. В. и И. РЫСИНЫ“

ОТДѢЛЕНІЕ ЦЕРКОВНОЙ УТВАРИ ВЪ ЦАРИЦЫНѢ Н/В.

№№

Р. К.

266. Хоругви металлическія вызолоченныя, пропиленной изящной работы, съ лопастями, иконы лучшей живописи, въ гравированныхъ ризахъ или открытыя, писанныя на металлѣ, на 3-хъ древкахъ дубовыхъ полированныхъ, съ оправою, съ главами и кистями:

Шир. 16 вер. полн. мѣры съ 5-ю лопаств.	135	—
„ 16 „ „ „ 3 „ „	110	—
„ 15 „ средня „ 3 „ „	90	—
„ 12 „ малыя „ 3 „ „	65	—

Обыкновенныхъ сортовъ не имѣется.

267. Хоругви металлическія круглыя, пропиленной работы по изящнымъ рисункамъ, иконы въ гравированныхъ ризахъ и открытыя, писанныя на металлѣ:

№ 1 діам. 20 вер. на 3-хъ древк. дубов .	110	—
№ 2 „ 18 „ „ 3 „ „ „	90	—
№ 3 „ 16 „ „ 3 „ „ „	70	—
№ 4 „ 14 „ „ 1 „ „ „	55	—
№ 5 „ 12 „ обыкновен.	40	—

270. Запрестольныя иконы, кресты и Божія Матерь металлическ. пропиленной работы, золочен. по новѣйшимъ рисункамъ, живопись лучшая на металлѣ, весьма изящны, ручки дубовыя отвинчивающіяся (безъ тумбъ):

1 величины за пару	110	—
2 „ „ „	90	—
3 „ „ „	65	—

272. Запрестольныя иконы, кресты и Божія Матерь лучшей живописи, по золотому чеканному фону, деревянные, съ золоченіемъ (безъ тумбъ):

I лучшей живописи за пару	75	—
II „ „ „ „	50	—
I средней „ „ „	40	—
II „ „ „ „	35	—
III „ „ „ „	25	—

273. Тумбы для запрестольн. иконъ металлическія крашен. I пара.

I пара.	18	—
II „	14	—

ТОРГОВЫЙ ДОМЪ „БР. В. и И. РЫСИНЫ“

ОТДѢЛЕНІЕ ЦЕРКОВНОЙ УТВАРИ ВЪ ЦАРИЦЫНѢ Н/В.

Ф у т л я р ы .

№№		Р.	Б.
287.	Футляры для ковчеговъ, чернаго дерева полированные, на 4 стекла бемскія, отдѣланные бронзовыми жилками, съ главою и крестомъ, горкою золоч. 20 верш.	25	—
	18 "	20	—
	16 "	18	—
	14 "	15	—
288.	Футляры для ковчеговъ, золоченя рамки съ бемскими стеклами, по заказу 20 верш.	25	—
	18 "	20	—
	16 "	18	—
	14 "	15	—
289.	Футляры хрустал. бемск. стекла кругл. формы:		
	20 верш. выш.	15	—
	18 " "	12	—
	16 " "	10	—
	14 " "	8	—
	12 " "	6	—
290.	Пьедесталы для стеклянныхъ футляровъ, полированные, золоченые I величины.	4	25
	II "	3	25
	III "	2	50
	крашены эмалир. I	2	50
	" " II	2	—
	" " III	1	80

Л а м п а д ы .

291.	Лампады къ образамъ или для подъема къ царскимъ вратамъ или горнему мѣсту, чеканной работы, вызолоченныя, на цѣпяхъ, массивныя, съ золочеными подзорами.		
	1 сор. мѣр. діам. 10 верш. шт.	35	—
	" " 8 " "	25	—
	" " 6 " "	16	—

ТОРГОВЫЙ ДОМЪ „БР. В. и И. РЫСИНЫ“

ОТДѢЛЕНІЕ ЦЕРКОВНОЙ УТВАРИ ВЪ ЦАРИЦЫНѢ Н/В.

№№		Р.	К.
292.	Лампады чеканной работы массивныя, посеребренныя, съ золоченіемъ, съ подзорами, пропиленной работы:		
	10 верш. діам. шт.	20	—
	8 " " "	15	—
	6 " " "	10	—
	4 " " "	7	—
293.	Лампады чеканной работы посеребренныя:		
	2 сор. 10 верш. діам. шт.	11	—
	" 8 " " "	7	50
	" 6 " " "	4	—
	" 4 " " "	2	75
294.	Лампады накладнаго серебра, разн. фасоновъ, съ подзорами и золоченіемъ и безъ оныхъ:		
	1 сор. 8 верш. діам. шт.	20	—
	" 6 " " "	12	—
	" 4 " " "	7	—
295.	Лампады накладнаго серебра, разныхъ новыхъ фасоновъ:		
	2 сор. 8 верш. діам. шт.	12	—
	" 6 " " "	8	—
	" 5 " " "	6	—
	" 4 " " "	3	75
	" 3 " " "	2	75
296.	Лампады бронзовыя, пропиленной работы, золоченыя, изящныхъ рисунковъ, для масла стаканы всѣ въ рядъ, новѣйшихъ фасоновъ, весьма прочныя и красивыя, съ разноцвѣтными камнями и безъ оныхъ:		
	въ 7 стакан. въ рядъ I велич.	45	—
	II " "	35	—
297.	Лампады въ 5 стакановъ въ рядъ такія-же .	24	—
298.	" " 3 стак. въ рядъ такія-же I велич.	12	—
	II " "	8	50
	III " "	7	—
299.	Кронштейны литые, золоченыя, для подвѣски лампадъ къ иконостасу или кіоту, съ блоками или крючками:		
	I велич. лит.	6	—
	II " "	3	75
	III " "	2	50

ТОРГОВЫЙ ДОМЪ „БР. В. и И. РЫСИНЫ“

ОТДѢЛЕНІЕ ЦЕРКОВНОЙ УТВАРИ ВЪ ЦАРИЦЫНѢ Н/В.

№№	Р. Б.												
300. Лампады бронзовыя, въ одинъ стаканъ, золо- ченыя, пропиленной работы, изящныя:													
на цѣпяхъ или кронштей- нахъ, привинчивающихся къ кіоту, съ стаканами ма- линоваго цвѣта:	<table border="0" style="margin-left: 20px;"> <tr> <td style="border-left: 1px solid black; padding-left: 5px;">1 сор. I велич.</td> <td style="padding-left: 10px;">6 —</td> </tr> <tr> <td style="border-left: 1px solid black; padding-left: 5px;">" II "</td> <td style="padding-left: 10px;">4 —</td> </tr> <tr> <td style="border-left: 1px solid black; padding-left: 5px;">2 " I "</td> <td style="padding-left: 10px;">3 50</td> </tr> <tr> <td style="border-left: 1px solid black; padding-left: 5px;">" II "</td> <td style="padding-left: 10px;">2 25</td> </tr> <tr> <td style="border-left: 1px solid black; padding-left: 5px;">" III "</td> <td style="padding-left: 10px;">1 50</td> </tr> <tr> <td style="border-left: 1px solid black; padding-left: 5px;">" IV "</td> <td style="padding-left: 10px;">1 20</td> </tr> </table>	1 сор. I велич.	6 —	" II "	4 —	2 " I "	3 50	" II "	2 25	" III "	1 50	" IV "	1 20
1 сор. I велич.	6 —												
" II "	4 —												
2 " I "	3 50												
" II "	2 25												
" III "	1 50												
" IV "	1 20												
Обыкновенныя отъ 20 коп. до	1 —												
301. Всенощныя блюда изящныя, прочныя, золочен., новѣйшихъ фасоновъ, гранныя и круглыя:													
8 верш.	40 —												
7 "	30 —												
302. Тоже золоченыя, 2 сортъ, легкія 8 верш. 7 "	20 — 16 —												
303. Всенощныя блюда накладного серебра, проч- ныя съ золоченіемъ, круглыя съ приборъ:													
1 сор. 8 верш.	18 —												
" 7 "	15 —												
304. Всенощныя блюда чеканной работы, посере- бренныя, кругл. и гран. формы, съ приборъ:													
8 верш.	10 50												
7 "	7 50												
обыкновенныя 7 "	6 —												
305. Панихидницы (канонницы) лучш. сорта, на- кладного серебра, изящныя и массивныя, съ золоченіемъ, 10 верш. діам.	30 —												
8 " "	20 —												
7 " "	16 —												
306. Панихидницы (канонницы) накладного серебра, 4-хъ угольныя съ распятіемъ и предстоящ.,													
2 сор. 16 верш.	32 —												
" 14 "	25 —												
" 12 "	16 —												
" 10 "	12 50												
" 8 "	8 50												
" 6 "	6 —												

ТОРГОВЫЙ ДОМЪ „БР. В. и И. РЫСИНЫ“

ОТДѢЛЕНІЕ ЦЕРКОВНОЙ УТВАРИ ВЪ ЦАРИЦЫНѢ Н/В.

№№		Р.	К.
307.	Панихидницы чеканной работы, посеребренные и съ золоченіемъ, круглой формы:		
	16 верш.	30	—
	12 "	20	—
	10 "	14	—
	8 "	10	—
	6 "	6	50
308.	Панихидницы чеканной работы, безъ золоч.: обыкновенныя 10 верш.	12	—
	" 8 "	8	—
	" 6 "	4	—
310.	Водосвятныя чаши накладного серебра лучшей работы съ золоченіемъ и безъ онаго:		
	1 сор. I величины	35	—
	" II "	25	—
	" III "	15	—
312.	Водосвятныя чаши чеканныя, посеребренныя:		
	I величины	12	—
	II "	10	—
	III "	8	—
	IV "	6	—
	V "	4	50
313.	Трикирии пасхальные, мельхиоровыя, золоченныя, пропиленной изящной работы, Воскресеніе съ сіяніемъ:		
	I	16	—
	II	12	—
	III	7	—
314.	Трикирии чеканныя съ золоченіемъ:		
	IV съ Воскресеніемъ	5	50
	V "	4	50
	прим. VI безъ Воскресенія	2	—
315.	Кадила мельхиоровыя, золоченныя, изящной работы, новыхъ фасоновъ или въ бѣломъ видѣ 1 сор. I	12	—
	" II	10	—
	" III	7	—
316.	Кадила золочен. и посеребр. 2 сор. I	6	—
	" " " " " II	5	50

ТОРГОВЫЙ ДОМЪ „БР. В. и И. РЫСИНЫ“

ОТДѢЛЕНІЕ ЦЕРКОВНОЙ УТВАРИ ВЪ ЦАРИЦЫНѢ Н/В.

№№		Р.	К.
326.	Кресты на горѣ, чекан. и рѣзн. работы, золоч. безъ стразъ, чекан. Евангелисты I велич.	18	—
	II „	14	—
	III „	12	—
	IV „	10	—
	Кресты на горѣ для жертвенниковъ, по заказу, могутъ быть выполняемы 84 пробы на всевозможныя цѣны.		
328.	Вѣнцы брачныя бронзовые, вызолоченныя, пропильной изящной работы, или обсыпанныя французскими стразами и безъ оныхъ I.	45	—
	II.	35	—
	III.	25	—
329.	Вѣнцы брачныя, гладкія I золоч.	20	—
	II „	18	—
	III „	15	—
330.	„ „ чеканныя, золоченыя I	12	—
	II	9	—
331.	„ „ „ съ короною I	6	—
	II	4	75
332.	Блюда для церковныхъ старостъ (сборныя), въ срединѣ возвышеніе съ подзорами, со свѣчей, съ золоченіемъ и со словами, накладного серебра 10 вершк.	15	—
	8 „	10	—
333.	Блюда антидорныя накладного серебра, съ золоченіемъ, со словами 10 вершк. 1 сор.	10	—
	8 „ „	7	—
	6 „ „	5	—
334.	Тарелочки накладного серебра для ковша, легкія 5 вершк. діам.	1	20
	4 „ „	1	—
	3 „ „	—	60
335.	Блюда сборныя мѣдно-посеребренныя 2 сортъ 8 вершк.	4	—
	7 „	2	75
336.	Блюда антидорныя посеребренныя, массивныя 2 сортъ 8 вершк.	3	—
	„ 7 „	2	50
	„ 6 „	2	—

ТОРГОВЫЙ ДОМЪ „БР. В. и И. РЫСИНЫ“

ОТДѢЛЕНІЕ ЦЕРКОВНОЙ УТВАРИ ВЪ ЦАРИЦЫНѢ Н/В.

№№	Р.	К.
337. Призмы шлифованнаго богемскаго хрустала для паникадилъ и люстръ церковныхъ:		
I велич. за 100 шт.	10	—
II „ „	8	—
III „ „	6	—
IV „ „	4	—
338. Свѣчи металлическія, съ иконами, букетами и безъ оныхъ для подсвѣчниковъ, семисвѣчниковъ и пр. съ золоченіемъ, сверху мѣдная накладка:		
I велич.	3	50
II „	3	25
III „	2	50
IV „	2	25
V „	1	75
339. Свѣчи металлическія для паникадилъ, лампадъ, семисвѣчниковъ и проч., съ пружинами внутри, по мѣрѣ горѣнія выдвигающія вставленную свѣчу I велич.	1	50
II „	1	20
III „	1	—
340. Свѣчи діаконскія металлическ. посеребренныя I.	5	—
II обыкн. краш.	2	50
III „	2	—
341. Свѣчи фарфоровыя, для церковныхъ подсвѣчниковъ, бѣлыя съ золотымъ украш.:		
I велич.	8	—
II „	6	—
III „ для лампадъ и семерного .	4	—
342. Укропники для св. воды, мѣдн. I в.	2	25
„ „ „ „ II в.	1	75
Печати для просфоръ, богородничныя I орѣх.	3	—
II лип.	2	—
Н. И. К. А. крестомъ орѣх.	1	50
„ липов.	1	—
343. Копіи, костяная или деревянная ручка I вел.	1	40
II „	1	—
III „	—	75

ТОРГОВЫЙ ДОМЪ „БР. В. и И. РЫСИНЫ“

ОТДѢЛЕНІЕ ЦЕРКОВНОЙ УТВАРИ ВЪ ЦАРИЦЫНѢ Н/В.

№№		Р.	К.
344.	Стрючцы для муропомазанія и для елея, цѣль- ная серебр., 84 пробы, ручка, золоченая I в.	2	40
		II в.	2 —
345.	Стрючцы въ серебр., 84 пр., оправѣ, кост. ручка.	—	40
346.	„ „ метал. оправѣ, костяная ручка.	—	20
348.	Трехсвѣчники на жертвенникъ, литые, бронзо- вые золоченые 1 велич.	12	—
	2 „	10	—
	3 „	8	—
	4 „	5	—
349.	Трехсвѣчники на жертвенникъ накладного се- ребра, разныхъ новыхъ фасоновъ 1 сор. .	5	50
	2 „	4	—
350.	Дароносицы бронзовые золоченныя и мельхиоро- выя накладного серебра 1 велич.	4	50
	2 „	3	—
351.	Ковши для теплоты апплике, золоч. рѣзные 1 вел.	2	—
	2 „	1	50
	3 „	—	75
352.	Губки антиминосныя: № 1 1.50, № 2 1р. и 75к. № 3	—	75
	„ для сосудовъ греческія № 1—1.50, № 2	1	—
	„ „ „ „ „ „ „ № 3	—	50
353.	Купели никелиров., съ поддономъ I велич. .	30	—
	II „	25	—
354.	„ мѣдныя, съ поддономъ I величины .	30	—
	II „	26	—
	III „	22	—
355.	„ „ безъ поддона I „	12	—
	II „	10	—
356.	Фонари для крестнаго хода, 5-ти-главыя съ раз- ноцвѣтными бемскими стеклами, мѣдныя золоченныя шт.	15	—
357.	Фонари мѣдныя 5-ти-главыя I велич.	9	—
	II „	7	50
358.	Фонари мѣдныя одноглав. I величины . шт.	6	—
	II „	5	—
359.	Фонари одноглавыя, чеканныя, бѣлой жести, съ разноцв. стеклами 1 велич. шт.	2	50
	2 „	2	—

ТОРГОВЫЙ ДОМЪ „БР. В. и И. РЫСИНЫ“

ОТДѢЛЕНІЕ ЦЕРКОВНОЙ УТВАРИ ВЪ ЦАРИЦЫНѢ Н/В.

№№		Р.	К.
360.	Фонари подвѣсные мѣдные, съ разноцвѣтными стеклами I величины шт.	4	—
	II „ „	3	50
361.	Фонари съ кронштейнами стѣнные, мѣдные, съ разноцвѣт. стеклами I велич. шт.	2	50
	II „ малые . „	1	75
362.	Чайники мѣдн. съ ручк. I.	2	40
	II.	2	—
	III.	1	50
364.	Розетки для паникад. и семисвѣчн. хрустальн. разныхъ рисун.:		
	1 сортъ форменныя	—	25
	2 „ „	—	20
365.	Стаканы для лампадъ, паникадилъ и семисвѣчниковъ шлифованные, разныхъ цвѣтовъ: трехцвѣт., розов. и голуб. I велич. .	—	85
	II „ .	—	70
	III „ .	—	60
366.	Стаканы двухцв., розов. и голуб. I велич. .	—	65
	II „ .	—	55
	III „ .	—	45
367.	Масло деревянное Галлипольское лучшій сортъ за пудъ .	13	20
368.	Ладонъ капанецъ лучшій за пудъ	15	—
369.	„ росной „ „ фун.	2	—
370.	„ сѣамскій II „ „	5	—
	„ I „ „	7	—
373.	Кружки для сбора, церковн. мѣдн. I велич.	3	25
	II „	2	50
	III „	2	—
374.	Для освѣщенія церквей принадлежности, подобранныя коллекціи, молотки, гвозди, полотенца, мастика, мыло, духи, розов. масло (по существующей цѣнѣ).		

ТОРГОВЫЙ ДОМЪ „БР. В. и И. РЫСИНЫ“

ОТДѢЛЕНІЕ ЦЕРКОВНОЙ УТВАРИ ВЪ ЦАРИЦЫНѢ Н/В.

Металлическія одежды на престолъ и жертвенникъ.

Одежды металлическія чеканныя или гравированныя, сплошно вызолоченныя, всѣ четыре стороны вычеканены или выгравированы весьма изящно, изображающія: тайную вечерю, снятіе со креста, положеніе во гробъ или храмовую икону и проч. изображ., сверху изображаются плащаницы, а по угламъ колонны, а также, по желанію, могутъ быть сдѣланы со стеклами всѣ четыре стороны, двойного бемскаго стекла, съ приплатою за престолъ 175 р. и за жертвенникъ съ 3-хъ сторонъ 100 р.

№№

Р. Б.

375. Одежды металлич. для прест., 4-хъ стор., иконы чекан., сверху плащан., съ колон. золоч. лучшей изящной работы:
- | | | |
|--------|------|---|
| больш. | 1100 | — |
| средн. | 800 | — |
| малый | 600 | — |
376. Одежды металлич. для прест., съ 1-ою лицев. иконою, съ 3-хъ ст. кресты, сверху плащаница чеканнаго золоченія:
- | | | |
|------------------------------|-----|---|
| I | 600 | — |
| II | 475 | — |
| безъ плащаницы III | 350 | — |
377. Одежды металлич. для престола чекан., посереб., изящной работы, иконы съ 4-хъ сторонъ, сверху плащаница съ колонами I 525 —
II 400 —
съ 1-ою лиц. иконою безъ плащ. III 275 —
- Одежды для жертвенниковъ съ 3-хъ сторонъ соотвѣтствуютъ:
378. Къ № 375 на жертв., иконы съ 3-хъ сторонъ, той-же работы:
- | | | |
|---------------|-----|---|
| I | 525 | — |
| II | 400 | — |
| III | 275 | — |
379. Къ № 376 на жертв. съ лицевою иконою:
- | | | |
|---------------|-----|---|
| I | 300 | — |
| II | 250 | — |
| III | 200 | — |

ТОРГОВЫЙ ДОМЪ „БР. В. и И. РЫСИНЫ“

ОТДѢЛЕНІЕ ЦЕРКОВНОЙ УТВАРИ ВЪ ЦАРИЦЫНѢ Н/В.

№№	Р.	К.
380. Къ № 377 на жертвен. посеребренныя	I . .	250 —
	II . .	200 —
	III . .	180 —

Мѣра одеждъ для престола №№ 375, 376 и 377, ширины и длины 1 аршинъ 8 верш., вышины 1 арш. 6 верш., и для одеждъ жертвенниковъ №№ 378, 379 и 380, ширин. и длин. до 1 арш. 2 верш., вышин. 1 арш. 6 верш.

На металлическихъ престолахъ и жертвенникахъ допускаются разныя надписи бесплатно до 100 словъ.

При заказахъ одеждъ слѣдуетъ обозначать точную мѣру шир., длины и вышины и желаемыя изображенія и надписи.

Царскія врата металлическія.

Царскія врата металлическія, по изящному рисунку, чеканныя и золоченыя, съ иконами Благовѣщенія Пр. Б-цы и 4 Евангелистами, лучшаго, фряжскаго письма, въ ризахъ, или же вычеканенныя, или рѣзныя на металлѣ, сверху отдѣльно голубь съ сіяніемъ (мѣра: высота створъ до 48 верш., ширина до 26 верш., сіяніе сверху діам. до 20 верш.).

381. Царскія врата изящн. чеканныя, золоченыя	I	2000 —
	II	1500 —
	III	1000 —
382. „ „ чеканныя, посеребренныя	I . .	1500 —
	II . .	1000 —
	III . .	750 —

Цѣны показаны соотвѣтствующія матеріалу, массивности и качеству работы и золоченія или серебрения.

При заказахъ точная мѣра обязательна.

Аналоги металлическіе.

383. Аналоги чеканной работы, низъ 4-хъ-угольный, верхъ съ ящикомъ или крышкою на шалнерахъ, съ литыми кронштейнами, средней величины:

4-хъ-угольные золоченые 1 сортъ . .	85 —
„ „ „ 2 „ . .	55 —
круглые чеканныя, золоченые. . . .	40 —

ТОРГОВЫЙ ДОМЪ „БР. В. и И. РЫСИНЫ“

ОТДѢЛЕНІЕ ЦЕРКОВНОЙ УТВАРИ ВЪ ЦАРИЦЫНѢ Н/В.

№№

Р. К.

387. Иконы лучшей живописи въ гравированныхъ серебряныхъ, 84 пр., ризахъ, золоченыя изящныя, съ эмалью лучшія:

Мѣра 7 верш.	за шт.	50	—
” 6 ”	” ”	38	—
” 5 ”	” ”	25	—
” 4 ”	” ”	20	—
” 3 ”	” ”	15	—

388. Иконы лучшей живописи, въ изящныхъ металлическихъ золоченыхъ ризахъ, чеканно-гравированной работы (по изяществу работы не уступаютъ серебрянымъ):

Мѣра 7 верш.	за шт.	5	—
” 6 ”	” ”	4	50
” 5 ”	” ”	2	50
” 4 ”	” ”	1	75
” 3 ”	” ”	1	50

389. Иконы живописныя, въ металлическихъ, гладкихъ, гравирован., золоченыхъ ризахъ:

Мѣра 7 верш.	за шт.	4	50
” 6 ”	” ”	3	50
” 5 ”	” ”	2	—
” 4 ”	” ”	1	50
” 3 ”	” ”	1	25

390. Иконы живописныя, въ металлическихъ чеканныхъ золоченыхъ ризахъ:

Мѣра 7 верш.	за шт.	3	—
” 6 ”	” ”	2	50
” 5 ”	” ”	1	—
” 4 ”	” ”	—	90
” 3 ”	” ”	—	75

391. Иконы живописныя и иконописныя въ чеканныхъ серебряныхъ ризахъ:

Мѣра 7 верш.	за шт.	2	50
” 6 ”	” ”	2	—
” 5 ”	” ”	—	80
” 4 ”	” ”	—	75
” 3 ”	” ”	—	60

ТОРГОВЫЙ ДОМЪ „БР. В. и И. РЫСИНЫ“

ОТДѢЛЕНІЕ ЦЕРКОВНОЙ УТВАРИ ВЪ ЦАРИЦЫНѢ Н/В.

Кіоты на иконы.

№№

392. Кіоты на иконы гладкіе, золоченые отливы № 1.

1	1½	2	3	4	5	6	7	8	10	12	16	20	24
60 к.	60 к.	65 к.	70 к.	85 к.	90 к.	1.50	2 р.	2.25	4 р.	5.25	10 р.	16 р.	20 р.

№ 2 на 10% дешевле.

393. Кіоты мысами фигурные, золочен. отливъ:

Верш.	3	4	5	6	7	8	10
Цѣна	1.25	1.50	2р.	2.75	3.50	6 р.	10 р.

394. Кіоты съ рѣзбой, золоченые, овальные углы:

Верш.	3	4	5	6	7	8	10	12	16	20
Цѣна	2 р.	2.25	3.25	5 р.	6 р.	7.50	12р.	18р.	24р.	30р.

395. Кіоты металлическіе, отливы золоченые фигурные, для иконъ изящныхъ работъ, безъ верха:

Верш.	3	4	5	6	7	8	10
Цѣна	3.50	4.50	5.50	7.50	8 р.	12р.	16р.

396. Кіоты металлическіе, отливы золоченые, съ верхомъ:

Верш.	3	4	5	6	7	8	10
Цѣна	3.50	6 р.	7.50	10р.	12р.	18р.	22р.

397. Кіоты металлическіе, отливы съ эмалированными украшеніями на краяхъ рамы, очень изящные:

безъ верха: Верш.	3	4	5	6	7	8
Цѣна	4 р.	6 р.	7.50	10р.	12р.	18р.
съ верхомъ: Верш.	3	4	5	6	7	8
Цѣна	5 р.	7 р.	8.50	12р.	15р.	20р.

398. Кіоты въ русскомъ стилѣ, орѣховые рѣзные:

Верш.	4	5	6	7	8	10
Цѣна	12р.	18р.	20р.	23р.	30р.	40р.

399. Угольники для 3-хъ иконъ съ пьедесталомъ, шкафомъ, отливы съ рѣзбой и гладкіе, вышины отъ 3½ до 4 арш.: для 7 верш. иконъ № 1. № 2. № 3. № 4.

Цѣна	30р.	35р.	40р.	50р.
------	------	------	------	------

400. Угольники съ металлическими отливами, изящные, для 3-хъ иконъ по 7 верш. въ 100, 150 и 200 руб.

Кіотовъ громадное разнообразіе, всевозможныхъ работъ и цѣнъ, кромѣ готовыхъ исполняются по заказу всякаго рода.

РИЗЫ НА ИКОНЫ, 84 ПР., СЕРЕБРЯНЫЯ выполняются всевозможныхъ работъ, отъ самыхъ изящныхъ до обыкновенныхъ. Искусство работъ доведено до полнѣйшаго совершенства; первое мѣсто занимаетъ филигранная ажурная

ТОРГОВЫЙ ДОМЪ „Бр. В. и И. РЫСИНЫ“

ОТДѢЛЕНІЕ ЦЕРКОВНОЙ УТВАРИ ВЪ ЦАРИЦЫНѢ Н/В.

эмалированная работа, затѣмъ чеканно - гравированная; эта менѣе цѣнная, но не менѣе изящная; затѣмъ чеканная. Первая эмалированная работа имѣетъ свое начало съ прежнихъ вѣковъ и до настоящаго времени, вѣроятно, будетъ всегда занимать первенство. Вторая—чеканно-гравированная изящная работа доступна для всѣхъ тѣмъ, что выработываются ризы на иконы 7 верш. выш. и 6 верш. шир. отъ 40 золотник., чего при другомъ родѣ работы невозможно сдѣлать, почему и имѣетъ громадный сбытъ повсемѣстно какъ для церквей, такъ и для домовъ, такъ какъ выполняются ризы отъ самыхъ массивныхъ до самыхъ легковѣсныхъ. Третья же работа—чеканная, которая, какъ и эмалированная, исполняется исключительно массивная и болѣе тяжеловѣсная; она доведена до изящества тоже въ послѣднее время. Цѣны существуютъ въ настоящее время слѣдующія:

№№	Наименованіе работъ.	Цѣна за
		ЗОЛОТНИКЪ. КОП.
401	Ризы на иконы изящ. работы, 84 пр., серебряныя, золоченыя, эмалированныя, вѣнцы и угольники особенно изящные	50
402	Ризы на иконы чеканно-гравированной работы, весьма изящныя, отъ массивныхъ до легковѣсныхъ, 84 пр., золоченыя	47
403	Ризы на иконы чек. раб., 84 пр., серебр.-золоч., массивныя	42
404	Ризы на иконы чек. раб., серебр., 84 пр., въ бѣломъ видѣ, массивныя	35
405	Ризы филигранныя ажурныя, изъ высок., 92 пробы, серебра, платяя наложены, поля и фонъ гравированной работы	60
406	Вѣнцы на иконы серебряныя, 84 пр., чеканной, золоч. и гравированной работы отъ 40 к. до въ бѣломъ видѣ отъ 35 к. до	50 45

Руководство для снятія рисунковъ см. на оборотѣ.

ТОРГОВЫЙ ДОМЪ „Бр. В. и И. РЫСИНЫ“

ОТДѢЛЕНІЕ ЦЕРКОВНОЙ УТВАРИ ВЪ ЦАРИЦЫНѢ Н/В.

№ 407. РИЗЫ НА ИКОНЫ изъ бронзы и мѣди, лучшихъ гравированныхъ и чеканныхъ, золоченыхъ и посеребренныхъ работъ всѣхъ размѣровъ.

Мѣра вышины въ верш.	Чеканно-гравиров. работы.	Чеканной работы.	Чеканной работы.	Мѣра вышины въ верш.	Чеканно-гравиров. работы.	Чеканной работы.	Чеканной работы.			
	ЗОЛОЧЕННЫЯ.		Посеребр.		ЗОЛОЧЕННЫЯ.		Посеребр.			
	РУБЛИ.		РУБ.		РУБ.	К.	РУБ.	К.		
40	160	100	—	10	15	—	10	—	7	50
36	135	95	—	8	10	—	7	—	5	—
32	125	85	60	7	7	—	5	—	3	75
28	100	65	50	6	5	—	4	—	2	75
24	75	50	40	5	3	—	2	75	1	65
20	65	45	35	4	2	50	2	—	1	25
16	45	28	22	3	2	—	1	50	1	—
12	22	15	10							

Руководство для снятія рисунковъ: взять бѣлой бумаги, склеить или сшить, если величина того потребуетъ по размѣру иконы, и, пропитавъ бумагу слегка деревяннымъ масломъ или же керосиномъ, наложить ее на икону и очертить правильно лики и выдѣляющіяся черты одеждъ, замѣтить углы и во все время не передвигать бумагу; этого достаточно; по полученіи такого снимка почтою нами будетъ сдѣлана какая угодно риза.

№ 408. а) Полковые складни (конически-овальнымъ верхомъ).

Иконы художественной живописи, въ изящныхъ серебряныхъ, 84 пр., золоченыхъ ризахъ чеканно-гравированной работы, вокругъ позолоченные отливки, рамы цѣльнаго орѣховаго дерева полиров. или матовыя (изображенія ликовъ— по желанію заказчика).

Въ развер. видѣ шир. 16—22 в., въ слож. видѣ 16—11 в. 350 р.

”	”	”	”	14—20	”	”	”	”	14—10	”	300	”
”	”	”	”	12—18	”	”	”	”	12—9	”	200	”
”	”	”	”	10—16	”	”	”	”	10—8	”	150	”
”	”	”	”	8—12	”	”	”	”	8—6	”	100	”
”	”	”	”	6—9	”	”	”	”	6—4 ¹ / ₂	”	80	”

ТОРГОВЫЙ ДОМЪ „Бр. В. и И. РЫСИНЫ“

ОТДѢЛЕНІЕ ЦЕРКОВНОЙ УТВАРИ ВЪ ЦАРИЦЫНѢ Н/В.

Матерь всѣхъ явленій, Николай Чудотворецъ, Пантелеимонъ Цѣлитель, Пр. Серафимъ Саровскій и др. изображенія и семейныя иконы, а также подобной сложности иконы и др. изображеній выполняются на эту же цѣну:

Мѣра въ вершкахъ.	ФРЯЖСКОЙ ЖИВОПИСИ.		Мѣра въ вершкахъ.	ФРЯЖСКОЙ ЖИВОПИСИ.	
	на кипарисѣ.			на кипарисѣ.	
	Р у б л и.			Р у б л и.	
48	175	125	12	40	25
42	160	110	10	25	18
36	140	100	8	15	12
32	120	80	7	12	10
28	100	70	6	10	8
24	80	60	5	8	5
20	70	50	4	5	3.50
16	60	40	3	3	2.25

№ 410. Иконы фряжской живописи и иконописи всѣхъ наименованій.

Мѣра въ вершкахъ	Н А Л И П Ъ.		Мѣра въ вершкахъ	Н А Л И П Ъ.	
	Золот. фонъ.	Прост. фонъ.		Золот. фонъ.	Прост. фонъ.
	Р у б л и.			Р у б л и.	
48	110	90	12	18	14
42	100	80	10	14	10
36	80	70	8	10	8
32	70	60	7	8	6
28	60	50	6	6	5
24	50	40	5	4	3.50
20	40	35	4	3.50	2.50
16	30	25	3	1.75	1.40

Означенныя иконы правильной живописи: предлагаемъ священникамъ, желающимъ распространить ихъ въ своихъ приходахъ для пресѣченія распространенія иконъ лубочнаго письма, продаваемыхъ ходобщиками. Партіями дѣлается скидка 10%.

ТОРГОВЫЙ ДОМЪ „БР. В. и И. РЫСИНЫ“

ОТДѢЛЕНІЕ ЦЕРКОВНОЙ УТВАРИ ВЪ ЦАРИЦЫНѢ Н/В.

Иконы, Минеи и двенадцатая.	Мѣра въ верш- кахъ.	Ц Ѣ Н А.		
		Руб.	Руб.	Руб.
№№				
411. 12 иконъ Минеи (святцы) на каждый мѣсяць, фряжской живописи, весьма прекрасной . . .	{ 12 10 8	225 175 140	165 140 120	140 110 95
412. Минеи 12 мѣсяцевъ на одной иконѣ, такой же фряжской живописи	{ 40/24 32/20 28/18	500 400 275	350 250 175	
413. Минеи 12 мѣсяцевъ на двухъ иконахъ.	{ 40/24 32/20 28/18	650 500 400	450 375 275	
414. Двенадцатые праздники на 12 иконахъ превосходной работы, по золотому чеканному фону и поля или же фонъ изъ красокъ и поля золотыя, цѣна за всѣ 12 иконъ	{ 12 10 8 7 6	300 200 150 120 95	200 145 110 90 78	120 96 75 65
415. Икона Воскресенія, соответствующая двенадцатымъ, для аналоя № 415, цѣна за шт. . .	{ 12 10 8 7 6	28 20 12 10 8	20 14 10 8 7	16 12 8 7 6
416. Икона—12 праздниковъ двенадцатыхъ и Воскресенія на одной иконѣ (аналойный образъ).	{ 12 10 8 7	30 25 15 11	25 20 12 10	18 14 10 8

Лучшей фряжской живописи, по золотому чеканному фону на кипарисѣ.

Средней фряжской живописи, золотой чеканной фонъ на деревѣ.

Средней фряжской живописи, простой фонъ на деревѣ или пологѣ.

ТОРГОВЫЙ ДОМЪ „БР. В. и И. РЫСИНЫ“

ОТДѢЛЕНІЕ ЦЕРКОВНОЙ УТВАРИ ВЪ ЦАРИЦЫНѢ Н/В.

О б ъ и к о н а х ъ .

Иконы фряжской живописи соотвѣтствуютъ византійскому стилю, вполнѣ сохраняя оный, чѣмъ и не отступаютъ отъ подлинника нашей церкви; онѣ отличаются прекраснымъ выполнениемъ ликовъ святыхъ. Иконы фряжской живописи, по своей вѣрности изображеній и прочности, заслуживаютъ серьезнаго вниманія православныхъ людей, какъ важный противовѣсъ распространенія нелѣпаго выполненія лубочныхъ работъ и разныхъ фантазій.

Иконы фряжской живописи писаны прочными дорогими красками на кипарисовыхъ доскахъ или обыкновенномъ деревѣ и на полотнѣ по золотому чеканному фону и по краскамъ.

За выполненіе иконъ нами получена масса благодарностей отъ заказчиковъ; тѣмъ болѣе эти благодарности дѣйствительны потому, что нами получаютъ все новые и новые заказы отъ тѣхъ же заказчиковъ, а также и по рекомендаціи ихъ другимъ. Кто еще не знакомъ съ этою работою, можетъ предполагать, что цѣны высоки, но по полученіи заказа это предположеніе окажется вполнѣ невѣрнымъ, въ большинствѣ же возстаютъ мѣстные мастера, которые стараются отвлечь заказчиковъ на иконы предлагаемой работы. Изящное исполненіе заказа уже на первый разъ лучше всякихъ доказательствъ можетъ засвидѣтельствовать вышесказанное.

При заказахъ на иконы для цѣлыхъ иконостасовъ дѣлается соотвѣтственная скидка.

ТОРГОВЫЙ ДОМЪ „БР. В. и И. РЫСИНЫ“

ОТДѢЛЕНІЕ ЦЕРКОВНОЙ УТВАРИ ВЪ ЦАРИЦЫНѢ Н/В.

Кресты съ предстоящими

полной мѣры, вышиною около $4\frac{1}{2}$ арш., на кипарисѣ или на обыкновенномъ деревѣ, фряжской живописи по золотому чеканному фону:

№№	На кипарисѣ, лучшей фряжск. живописи.	На липѣ, фряжск. живописи.
	РУБЛИ.	
417. Крестъ съ предстоящими, по золотому чеканному фону на кипарисѣ, лучшей фряжской живописи, на горѣ (въ видѣ группы камней), высота $4\frac{1}{2}$ арш. . .	220	190
418. Крестъ съ предстоящими, по золотому чеканному фону, средней великолѣпной живописи, на горѣ, выш. около $4\frac{1}{2}$ арш..	160	140
419. Крестъ безъ предстоящихъ, лучшей фряжской живописи, по золотому чеканному фону, на горѣ, высота около $4\frac{1}{2}$ арш.	125	110
420. Крестъ безъ предстоящихъ, средней отличной фряжской живописи, по золотому чеканному фону, на горѣ, высота около $4\frac{1}{4}$ арш.	100	85

№ 421. Прозрачныя картины

на полотнѣ для алтарей и горняго мѣста, лучшей фряжской живописи, византійскаго стиля.

Мѣра: выш. 3 арш., ширин. $1\frac{1}{2}$ арш.	120
„ $2\frac{1}{2}$ „ „ $1\frac{1}{4}$ „	100
„ 2 „ „ 1 „ 2 в.	80
„ $1\frac{3}{4}$ „ „ 1 „	60
Тоже ср. живописи „ 3 „ „ $1\frac{1}{2}$ „	60
„ $2\frac{1}{2}$ „ „ $1\frac{1}{4}$ „	40
„ 2 „ „ 1 „ 2 в.	30
„ $1\frac{3}{4}$ „ „ 1 „	25

ТОРГОВЫЙ ДОМЪ „БР. В. и И. РЫСИНЫ“

ОТДѢЛЕНІЕ ЦЕРКОВНОЙ УТВАРИ ВЪ ЦАРИЦЫНѢ Н/В.

Комиссіонеры Московской Синодальной типографіи.

БОГОСЛУЖЕБНЫЯ КНИГИ

продаются по каталогу Синодальной типографіи, безъ прибавленія въ цѣнѣ.

Кресты, главы для церквей, 8-конечной формы, мѣдныя, черезъ огонь золоченыя, съ шаромъ:

	Р.	К.
Мѣра высоты съ шаромъ 3 арш.	600	—
” ” ” 2 ”	400	—
” ” ” 1 ”	150	—

Кресты, главы для церквей, желѣзныя, вызолоченныя сусальнымъ червоннымъ золотомъ:

Высота съ шаромъ 4 арш.	125	—
” ” 3 ”	100	—
” ” 2 ”	60	—
” ” 1 ”	25	—

Свѣчные ящики для церковныхъ старостъ, съ овальной герметической крышкой.

Дубовыя 2 арш. шир., 1 арш. глуб.	150	—
” 1 ³ / ₄ ” ” 1 ” ”	110	—
Липовыя 2 ” ” 1 ” ”	80	—
” 1 ³ / ₄ ” ” 1 ” ”	60	—

КОЛОКОЛА ДЛЯ ЦЕРКВЕЙ,

съ Московскихъ, Ярославскихъ и Саратовскихъ заводовъ по заводской цѣнѣ.

Отъ 16 руб. 50 коп. до 21 руб.

Съ ручательствомъ за прочность.

ТОРГОВЫЙ ДОМЪ „БР. В. и И. РЫСИНЫ“

ОТДѢЛЕНІЕ ЦЕРКОВНОЙ УТВАРИ ВЪ ЦАРИЦЫНѢ Н/В.

При магазинѣ имѣется большой выборъ часовъ, золотыхъ и серебрян. вещей *).

Часы мужскіе золотые съ репетиромъ, хронометры, анкерные и цилиндрическіе, закрытые отъ 38, 40, 42, 50, 60, 70 80, 90, 100, 120, 150, 175 до 300 руб.

„ дамскіе золотые, закрытые отъ 20, 22, 24, 28, 35, 40, 50, 60, 75 до 120 руб.

„ мужскіе серебряные, закрытые, разныхъ фабрикъ и системъ 8, 9, 10, 12, 14, 16, 18, 20, 25, 30, 35 руб.

„ мужскіе стальные (черные) закрытые 5, 6, 7, 10, 12 руб. То же никелевые 4, 6, 8, 10 руб.

„ мужскіе стальные (черные) открытые 3.50, 4.75, 5.75, 6.50, 9 руб.

„ дамскіе стальные (черные) открытые 5, 6, 8, 10, 12 руб. серебряные закрытые 8, 10, 12 руб. и масса другихъ сортовъ.

Цѣпи мужскія золотыя 56 пр., панцырныя и разныхъ новѣйшихъ фасоновъ, двубортныя и короткія отъ 25 до 100 руб.

Цѣпа за золотникъ 4 р. и фасона отъ 8 до 15 руб.

„ дамскія золотыя короткія отъ 15, 18.50 к. до 35 руб. и дороже.

Цѣпа за золотникъ 4 р. и фасона отъ 6 до 10 р.

Брелоки золотые мужскіе и дамскіе отъ 3.50 к. до 35 р.

Ключи къ часамъ мужск. и дамск. золотые отъ 3 до 15 р.

„ „ „ „ серебрян. отъ 40 до 75 к.

„ „ „ „ простые 5 коп.

Браслеты золотые, 56 пр., разныхъ новѣйшихъ фасоновъ, панцырные широкіе и узкіе, съ камнями и безъ оныхъ, большое разнообразіе отъ 5, 7, 10, 12, 15, 18, 20, 22, 25, 28, 30, 35, 40, 45, 50 до 350 руб.

Броши золотыя, 56 пр., разныхъ новѣйшихъ фасоновъ отъ 3.50, 4, 6, 8, 10, 12, 15, 20, 25, 30, 35, 40 до 250 р.

*) Почтовая пересылка за счетъ покупателей.

ТОРГОВЫЙ ДОМЪ „БР. В. и И. РЫСИНЫ“

ОТДѢЛЕНІЕ ЦЕРКОВНОЙ УТВАРИ ВЪ ЦАРИЦЫНѢ Н/В.

Серьги золотыя всевозможныхъ новѣйшихъ фасоновъ за пару
1.40, 1.75, 2, 2.75, 3.50, 4.50, 5, 6, 7, 8, 10, 12, 15,
20, 25, до 300 р.

Супиры и кольца золотыя, 56 пр., 1.80, 2.25, 5.75, 3.50, 4, 5,
6, 8, до 150 р.

Кольца золотыя, 92 пр., 9, 10, 12, 14, 16, 20 руб.

Кресты золотые, 56 пр., съ эмалью 2.50, 3.50, 4, 5, 6, 8,
10 р. и дор.

” золотые, 56 пр., глянец. лучш. фасоновъ 1.40, 1.60, 2,
2.50, 3, 4, 5, 6, 8 руб. и дороже.

” золотые, 56 пр., матовые обыкновен. 0.75, 1.00, 1.20,
1.50, 2, 3, 4 руб. и дороже.

Цѣпи для крестовъ золотыя, 56 пр., 10, 11, 12.50, 15, 18, 20 р.

” для крестовъ серебрян. и золоч., 84 пр., 1.00, 1.20, 1.50,
1.80, 2.00, 2.25 к.

Ложки разныхъ фасоновъ золоченыя и въ бѣломъ видѣ.
Цѣна по курсу.

РАЗНЫЯ СЕРЕБРЯНЫЯ ВЕЩИ:

самовары, чайники, чашки, подносы, бокалы, рюмки, стаканы,
солонки, ситки, ножи, вилки, десертные и чайные приборы,
щипцы, подстаканники, портсигары и проч. по существую-
щимъ цѣнамъ.

Высылка производится, по желанію, съ наложеннымъ платежомъ.

№ №
прейсъ-
куранта.

НАИМЕНОВАНИЕ ПРЕДМЕТОВЪ.

Ц Ъ Н А.

Рубли. Коп.

ТОРГОВЫЙ ДОМЪ „БР. В. и И. РЫСИНЫ“

ОТДѢЛЕНІЕ ЦЕРКОВНОЙ УТВАРИ ВЪ ЦАРИЦЫНѢ Н/В.

Торговому Дому

„Бр. В. и И. Рысины“.

ВЪ ЦАРИЦЫНѢ Н/В.

Отъ

№№ 62, 63, 64, 65, 66, 67, 68, 81, 88

КОТОРЫЕ НЕ ПОМѢЩЕНЫ ВЪ ПРЕЙСЪ-КУРАНТѢ, ПАРЧА, БАРХАТѢ, ГЛАЗЕТѢ, МУАРЕ И ДР. МАТЕРІАЛЫ, ЦѢНЫ ОБЛАЧЕНІЙ И ОДЕЖДѢ ВЪ ГОТОВОМЪ ВИДѢ И ЗА АРШ.

№№ ризницъ.	Цѣна за аршинъ.		Риза, епитрахиль, пось и поручи.		Набѣдренникъ.		Палица.		Стихарь, опарь, поручи.		Воздухи.		Архирейское облаченіе.		Одежда на престолѣ на пуговицахъ.		Одежда на жертвен. съ 3-хъ сторонъ.		Одежда на аналой.		Одежда на столпикъ.		Покровъ на престолѣ.		Покровъ на жертвенникъ.		Подризникъ.
	Р.	К.	Р.	К.	Р.	К.	Р.	К.	Р.	К.	Р.	К.	Р.	К.	Р.	К.	Р.	К.	Р.	К.	Р.	К.	Р.	К.	Р.	К.	
7	27	—	350	—	35	—	27	—	260	—	65	—	425	—	310	—	205	—	142	—	142	—	70	—	37	—	75
9	23	—	275	—	29	—	21	—	210	—	57	—	385	—	275	—	180	—	118	—	118	—	62	—	32	—	68
11	19	—	191	—	26	—	20	50	198	—	51	—	352	—	250	—	170	—	110	—	110	—	61	—	31	—	60
13	17	50	180	—	24	—	19	—	186	—	49	—	328	—	227	—	156	—	104	—	104	—	60	—	31	—	50
15	16	50	150	—	21	50	17	—	158	—	42	—	309	—	190	—	131	—	100	—	100	—	58	—	30	—	50
19	13	—	131	—	18	—	14	—	145	—	37	—	304	—	150	—	116	—	98	—	98	—	82	—	57	—	48
23	8	50	91	50	11	90	11	25	101	—	26	—	258	—	115	—	89	—	64	—	64	—	65	—	42	—	40
27	4	50	59	—	8	—	8	—	67	—	18	—	162	—	66	—	50	—	39	—	39	—	31	—	21	—	28
32	30	—	300	—	41	—	40	—	310	—	70	—	525	—	348	—	259	—	210	—	210	—	175	—	92	—	88
35	18	—	172	—	24	—	22	—	215	—	52	—	420	—	220	—	168	—	130	—	130	—	90	—	62	—	70
38	15	—	152	—	20	—	19	—	175	—	50	—	370	—	172	—	130	—	114	—	114	—	80	—	50	—	68
43	9	—	101	50	13	50	13	—	112	—	28	—	260	—	112	—	90	—	68	—	68	—	46	—	30	—	40
57	1	50	25	50	3	90	4	—	29	—	7	—	—	—	32	—	19	—	18	—	18	—	15	—	9	—	18
58	1	—	19	25	2	75	3	—	21	50	5	—	—	—	24	—	18	—	13	50	13	—	13	—	7	—	16
65	2	25	27	—	3	90	4	—	30	—	7	—	—	—	32	—	23	—	20	—	20	—	15	—	9	—	18
67	1	75	23	—	2	85	2	90	25	75	6	—	—	—	27	—	19	—	16	—	16	—	13	—	7	—	16
71	4	—	54	—	6	75	7	—	61	50	15	—	148	—	67	—	48	—	34	—	34	—	32	—	21	—	24
75	1	20	16	75	2	10	2	10	18	—	4	50	—	19	25	14	25	—	10	75	10	—	10	—	6	75	8
83	1	75	23	—	2	85	2	90	25	75	6	—	—	27	—	19	—	—	16	—	16	—	13	—	7	—	16

№№ 62, 63, 64, 65, 66, 67, 68, 81, 88 могутъ быть по особому заказу выполняемы траурныя.

ИКОНОСТАСНАЯ И ИКОНОЖИВОПИСНАЯ МАСТЕРСКАЯ
Торговаго Дома „Бр. В. и И. РЫСИНЬИ“.

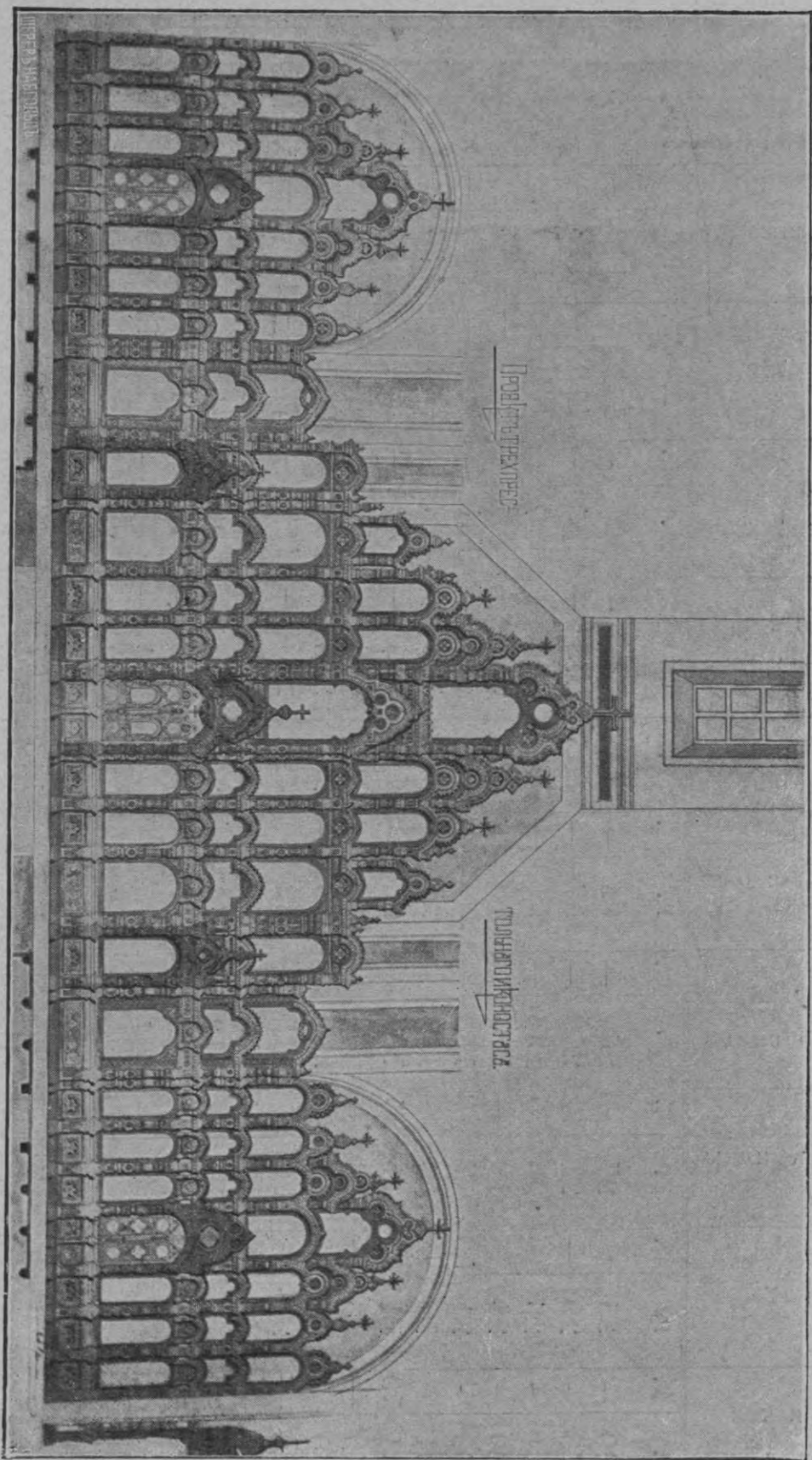

На Всероссийской выставкѣ 1896 года работа удостоена медали.